Redacción
Administración
y Talleres
VILLARROEL, 91
Apartado de Correos núm. 442
Redacción 23 61 31
Administración 23 12 04
Publicidad: 23 12 06
Talleres 23 12 12

Precio del ejemplar:
UNA PESETA

La Prensa

DIARIO DE LA TARDE DE INFORMACION MUNDIAL

Miércoles, 17 de octubre de 1956
AÑO XVI - BARCELONA - NUM. 4.789

PRECIO DE SUSCRIPCION
A ESTE DIARIO

Un mes ... ... 26 Ptas.
Un trimestre ... ... 78 »
Un semestre ... ... 156 »
Un año ... ... 312 »

Eden y Mollet acuerdan gestionar las garantías internacionales necesarias para que el Canal de Suez permanezca abierto

EL CONSEJO DE SEGURIDAD SE REUNIRA EL VIERNES PARA DISCUTIR LA QUEJA JORDANA SOBRE LAS AGRESIONES ISRAELIES

El delegado de Jordania manifestó que su país pediría la aplicación de sanciones contra Israel

SEDE DE LAS NACIONES UNIDAS (Nueva York), 17. — El Consejo de Seguridad de las Naciones Unidas se reunirá el próximo viernes, a las tres y media de la tarde (hora española), para discutir la queja jordana sobre «actos de agresión» realizados por Israel.

El delegado jordano, Abdul Munim Rifai, manifestó después de entrevistarse con el secretario general de la Organización mundial, Hammerskjoeld, que su país pediría la aplicación de sanciones contra Israel. Añadió que Jordania invocara el artículo 41 de la Carta de las Naciones Unidas. Según este artículo el Consejo puede decidirse a aplicar medidas tales como la parcial o completa interrupción de relaciones económicas, de comunicaciones por ferrocarril, mar, aire, postales, telegráficas y de otras clases y recomendación para la retirada de embajadores.

La petición para que el Consejo de Seguridad se reúna tan pronto como sea posible, fué hecha el martes, por Jordania. La fecha para la reunión del Consejo fué arreglada por el delegado de Francia, Bernard Cornut-Gentille, presidente durante este mes del organismo. El delegado jordano, en una carta dirigida a Cornut-Gentille, cita el ataque llevado a cabo por Israel el 11 de octubre contra el puesto de Policía de Kalkilya y otros pueblos jordanos. Declara que «estos actos de agresión por parte de Israel» constituyen una armisticio entre los dos países y son una amenaza para la paz y la seguridad. — Efe.

JORDANIA PIDE A LOS ESTADOS MIEMBROS DE LA LIGA ARABE QUE LE PROVEAN DE ARMAS PESADAS

EL CAIRO, 17. — El Gobierno de Jordania ha pedido a los Estados miembros de la Liga Arabe le provean de armas pesadas a fin de repeler probables ataques futuros de Israel.

La petición ha sido formulada en el curso de la reunión de la Comisión para Asuntos Políticos Exteriores de la Liga Arabe, que se ha celebrado bajo la presidencia del embajador jordano, Fauzzi El Julki.

Dicha Comisión, antes de elevar sus conclusiones al Consejo de la Liga, celebrará otra reunión el próximo jueves. — Efe.

Presencia de la España católica en Roma

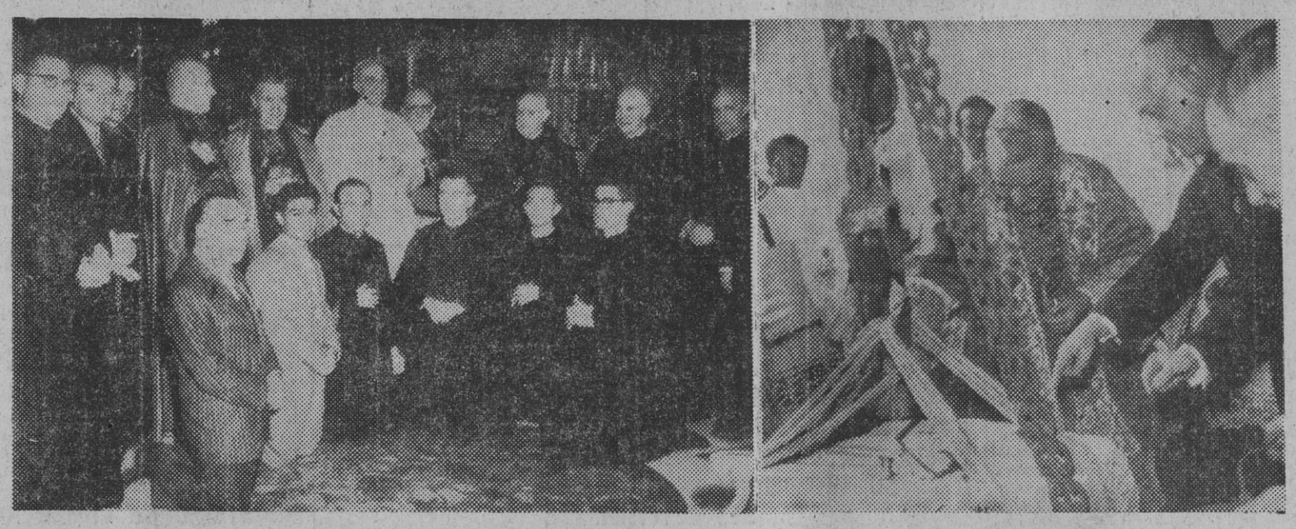

Su Santidad se dignó conceder una audiencia especial al cardenal arzobispo de Tarragona, Dr. De Arriba y Castro, y otras dignidades eclesiásticas españolas, después de haberse efectuado la ceremonia de bendición y colocación de la primera piedra del nuevo Pontificio Colegio Español en Roma, de cuyo importante acto damos también este documento gráfico. En ese colegio, regalo de los fieles españoles al Papa, con motivo de su 80 cumpleaños y el XVII aniversario de su pontificado, los seminaristas españoles completaran sus estudios. El edificio costará unos 60.000.000 de pesetas. La piedra que sirvió para la ceremonia fué traída desde el Monasterio del Cerro de los Ángeles, que destruyeron los rojos — (Fotos Cifra)

Los dos jefes estadistas, reunidos en París, declaran que insistirán en que sea mantenida la postura que sus naciones expusieron en la ONU

EN EL COMUNICADO OFICIAL DE LA CONFERENCIA NO SE MENCIONA LA CUESTION DEL ENVIO DE TROPAS IRAQUIES A JORDANIA PARA CONTRARRESTAR CUALQUIER ATAQUE ISRAELI

PARIS, 17. (Urgente) — El primer ministro británico, Eden, y el jefe del Gobierno francés, Guy Mollet, han acordado gestionar las garantías internacionales necesarias para que el Canal de Suez permanezca abierto.

En un comunicado facilitado después de una inesperada reunión de seis horas de duración, los dos jefes de Gobierno declararon que insistirían en que sea mantenida la postura que sus dos naciones expusieron en la reunión del Consejo de Seguridad de la pasada semana.

El citado comunicado se hizo público al final de la entrevista a la que sólo asistieron Eden, Mollet y sus respectivos ministros de Asuntos Exteriores, Selwyn Lloyd y Christian Pineau. La reunión terminó a la 1'23 de la madrugada (hora española). La declaración dice que "Gran Bretaña y Francia han decidido mantener su resolución, a pesar de haber sido vetada por Rusia, referente a que una administración internacional del Canal debe constituir la base de un posible acuerdo, a menos que el Gobierno egipcio proponga un sistema que incluya los mismos requerimientos y dé a los usuarios de la vía marítima las garantías suficientes".

No hay mención alguna en el comunicado a la cuestión de envío de tropas iraquíes a Jordania para contrarrestar cualquier ataque israelí.—Efe.

CABOT LODGE DICE QUE LA ACTITUD DE EGIPTO RESPECTO AL CANAL FUÉ ALENTADA POR RUSIA

DETROIT, 17. — "La provocativa Asociación del Canal de Suez por parte del coronel Nasser de Egipto el pasado julio fué sin duda alentada por la Unión Soviética", ha manifestado el representante norteamericano en las Naciones Unidas, Henry Cabot Lodge. Añadió que Rusia ha puesto a disposición de Egipto grandes cantidades de armas, y que la U. R. S. S. ha hecho ofertas similares a otros países del Oriente Medio.

"Tales actos de irresponsabilidad internacional —dijo—, que indiscutiblemente alentaron la inesperada y provocativa apropiación del Canal de Suez, son la mayor contribución al agravamiento de la tensión internacional que ninguna nación ha hecho en los último años." — Efe

NASSER CONFERENCIA CON EL EMBAJADOR NORTEAMERICANO EN EL CAIRO

EL CAIRO, 17. — El presidente Gamal Abdel Nasser ha conferenciado con el embajador norteamericano en El Cairo, Raymond Hare. La reunión duró una hora, y se celebró a petición de Nasser.

Hare manifestó, después de la entrevista, que discutió con el presidente sobre "cuestiones de interés mutuo" entre Egipto y Estados Unidos.

Se negó a declarar si se había tocado, durante la reunión, el problema de Suez.—Efe.

De «Miss Alemania» a «Miss Universo»

Petra Schurmann, de 23 años, estudiante y modelo de Colonia, se presentó representando a las bellezas alemanas en el concurso celebrado en Londres para la elección de "Miss Universo", y aquí la vemos después de haber conseguido el preciado galardón que la erige como Reina de la Belleza del mundo. (Foto Keystone)

BECAS «ENRIQUE SOTOMAYOR» PARA CADETES Y ASPIRANTES DE LAS ACADEMIAS MILITARES

MADRID, 17. — Por el delegado nacional del Frente de Juventudes, han sido aprobadas las becas «Enrique Sotomayor», que para caballeros cadetes y estudiantes de ingreso en las Academias Militares concede la organización. Las becas para el curso 1956-57, se distribuyen así: 13 para cadetes, por un valor total de 72.000 pesetas; 31, para alumnos de ingreso de los colegios preparatorios de Tarragona y Madrid, que alcanza la cifra de 188,870 pesetas, y otras para alumnos libres, por la cuantía de 21,900 pesetas.—Cifra.

LOS AVIONES DE LA MARINA YANQUI LLEVARAN PROYECTILES DIRIGIDOS QUE ALCANZARAN 15.000 METROS DE ALTURA

La nueva arma supersónica ha sido instalada en los aparatos de los portaaviones

WASHINGTON, 17. — La Marina norteamericana ha anunciado que sus aviones en el Mediterráneo y en el Pacífico Occidental estarán equipados con un proyectil dirigido capaz de destruir aviones a altitudes de 15.000 metros.

La nueva arma supersónica ha sido denominado "Sidewinder" y será instalada en los aparatos del portaaviones de la VI Flota en el Mediterráneo, "Randolph", así como en el "Bon Homme Richard", de la VII Flota en el Pacífico.

El proyectil mide unos tres metros de longitud y lleva cuatro aletas en cada extremo. Algunas fotografías facilitadas por la Marina de los Estados Unidos muestran algunos aviones de caza "F-95 Cougar", equipados con estos proyectiles bajo sus alas.

El "Sidewinder" ha sido diseñado especialmente para la defensa de barcos en el mar, pero también puede ser utilizado en bases continentales.

Respecto a su radio de acción, únicamente se ha revelado que el nuevo proyectil tiene un radio de acción superior al del "Sparrow", cuyo radio es de ocho kilómetros. — Efe.

Alemania ha constituído nuevo Gobierno federal

El ministro de Defensa, Blank, ha sido sustituído por Franz Josef Strauss

SE CONSIDERA A ESTE JOVEN Y ENERGICO POLITICO BAVARO COMO PARTIDARIO DEL EJERCITO REDUCIDO PERO MUY FUERTE, EQUIPADO EN BUENA PARTE CON ARMAS ATOMICAS

BONN, 17. — Ha sido constituído nuevo Gobierno federal, cuya lista es la siguiente:

Canciller y jefe del Gobierno, doctor Konrad Adenauer, cristianodemócrata.

Vicecanciller, ministro de Cooperación Económica, Franz Blucher, liberalpopulista.

Ministro de Asuntos Exteriores, Heinrich Von Brentano, cristianodemócrata.

Ministro de Defensa, Franz Joseph Strauss, cristianodemócrata.

Ministro del Interior, doctor Gerhard Schroeder, ídem.

Ministro de Economía, profesor Ludwig Erhard, ídem.

Ministro de Hacienda, Fritz Schzeffer, ídem.

Ministro de Trabajo, Anton Storch, ídem.

Ministro de Justicia — enlace con el Bundesrat (Cámara Alta), doctor Joschim von Merkatz partido alemán.

Ministro de Alimentación, doctor Heinrich Lubke, cristianodemócrata.

Ministro de Transportes, doctor Hans Christoph Seebohm, partido alemán.

Ministro de Refugiados, profesor Theodor Oberlaender, cristianodemócrata.

Ministro de la Vivienda, doctor Viktor Emmanuel Preusker, liberalpopulista.

Ministro de Correos y de Energía Atómica, doctor Siegried Bagke, cristianodemócrata.

Ministro de la Familia, doctor Franz Joseph Wurmeling, ídem.

Ministro de Asuntos Pangermanos, Jakob Kaiser, ídem.

El ministro de Defensa, Teodoro Blank, víctima propiciatoria por el retraso del rearme y otros tres ministros, salen del Gabinete en la modificación realizada con el fin de fortalecer al Gobierno con miras a las elecciones generales y, a última hora, se acordó, por insistencia del pequeño partido liberalpopulista — disidente de los liberaldemócratas que abandonaron la coalición a primeros de este año — y también por las dificultades que suscitaba la sucesión de Bluchej como ministro de Cooperación económica, mantener su puesto al vicecanciller saliente y a su correligionario Preusker. Se había proyectado llevar a la vicecancillería a Von Brentano y prescindir de los liberalpopulistas.

LOS SACRIFICADOS

Los socrificados son Von Blank, Fritz Neumeyer, de Justicia, Herman Schaefer, sin cartera, liberalpopulista, y Waldemar Kraft, ministro de la energía hidráulica, cristianodemócrata. Se ofreció a Balnk la cartera de Trabajo o de Correos, pero no aceptó Blank, ex funcionario sindical que fué a la segunda guerra como soldado raso terminándola de teniente, ha estado a cargo del rearme alemán de 1950 acá. Pero se le ha hecho personalmente responsable de las insuficiencias y confusión que se evidenciaron recientemente, en particular de la falta de cuarteles, uniformes, equipos y hasta de hombres. Se advirtió al canciller que la permanencia de Blank, al frente de defensa representará un grave riesgo electoral y se ha prescindido de él. El sacrificio de Neumayer, Schaefer y Krakft obedece al propósito de reducir el gran número de ministros que habían sido objeto de críticos.

Von Merkatz, jefe del pequeño partido alemán era en el Gabinete saliente ministro de enlace con el Bundesrat. Strauss desempeñaba la cartera de energía atómica. La

(Pasa a la quinta página)

HASTA AHORA NO HA SIDO HALLADO NINGUN SUPERVIVIENTE DEL CUATRIMOTOR NORTEAMERICANO DESAPARECIDO EN EL ATLANTICO

Unicamente se han encontrado tres piezas procedentes del avión

ONDRES, 17. — En relación con el cuatrimotor "C-118" de las fuerzas aéreas norteamericanas, desaparecido en el Océano Atlántico, con 59 personas a bordo, un portavoz de las citadas fuerzas informa que la investigación llevada a cabo por 125 aviones militares de cuatro naciones, no ha tenido éxito alguno.

No ha sido hallado ningún superviviente y sí, únicamente tres piezas procedentes del avión.

Las fuerzas aéreas norteamericanas califican este accidente como el más grave de los ocurridos en la postguerra, circunstancia a la que se une el hecho de las misteriosas causas que han podido ocasionarlo. — Efe.

A partir de mañana

La Prensa

comenzará a publicar bajo el título de

ESCANDALOS DEL SIGLO

un interesante serial escrito por la pluma ágil de

José Luis FERNANDEZ RUA

quien nos evoca recuerdos y anécdotas de los sucesos acaecidos en las postrimerías del pasado siglo y en la primera época del actual.

He aquí un sumario de tan interesante trabajo:

"Cuando la princesa Luisa de Sajonia contrajo matrimonio, en segundas nupcias, con el músico Enrique Toselli. — El misterioso señor Mastuka. — La ruidosa visita de Máximo Gorki a los Estados Unidos.— La mujer que tiranizó a los habitantes de una isla. — Una de las mayores estafas del mundo financiero (Iván Krenger). — Uxoricidio en cumplimiento de un deber."

Lea desde mañana en

La Prensa

estos novelescos reportajes

ESCANDALOS DEL SIGLO

Actividad diplomática en París

INESPERADAMENTE, el "premier" británico y su ministro de Asuntos Exteriores se presentaron ayer en París, adonde marcharon en avión tras celebrar una reunión con sus colegas los demás ministros del Gobierno de Londres. ¿Qué motivo hubo para tan rapido y sorprendente viaje? Se hacen diversas conjeturas: que se debe a que el ministro soviético de Asuntos Exteriores, Chepilov, ha dedicado su larga estancia en París, de regreso a Moscú desde Nueva York, a celebrar conferencias con los políticos franceses, y esto ha alarmado a Inglaterra; que es por el giro que ha tomado la cuestión política en el Próximo Oriente, donde parece que han fracasado los planes ingleses sobre Jordania; que tiene por objeto discutir ciertas nuevas proposiciones formuladas por Egipto a través del embajador volante indio, Menon, sobre el problema de Suez; que el asunto a tratar es el envío de un convoy de prueba para que atraviese el Canal, en el que figuraría un buque israelí, con objeto de probar si es cierto que Egipto garantiza el libre uso internacional del paso entre el Mediterráneo y el mar Rojo.

La abundancia de explicaciones significa que nadie sabe a ciencia cierta qué objetivo persigue tan sorprendente excursión. Y muy bien podría ser que se tratara de todo ello y de algunas cosas más: por ejemplo, de poner hilo en la aguja para la tarea convenida con Adenauer, sobre una política común para la unificación de Europa.

FRACASAN LOS PLANES BRITANICOS DE PARTICIÓN DE JORDANIA

Se dice, al parecer con fundamento, que han fracasado los planes británicos conducentes a impedir que Jordania se deslice definitivamente hacia el grupo de naciones que capitanea Egipto, y que las elecciones que va a celebrar el pueblo jordano a partir del domingo próximo no serán aplazadas ni mixtificadas. Lo que equivale a reconocer que triunfarán los partidarios de unir la causa jordana a la de los demás países árabes en la lucha que éstos sostienen contra Israel y contra las Potencias occidentales.

Las fuerzas iraquesas preparadas para penetrar en Jordania bajo el pretexto de ayudar a este país contra las incursiones de Israel, se quedan en la frontera, ante el temor de que si avanzan hacia Amman haga lo propio el ejército israelí y comience la guerra, en cambio, el ejército jordano recibe ayuda en material pesado de Siria, Arabia y Egipto, quienes lo recibieron, a su vez, de Rusia, suministrado a través de Checoeslovaquia.

¿Qué sucedería si las fuerzas inglesas concentradas en Chipre fueran trasladadas por vía aérea a las bases que la Gran Bretaña posee en Jordania? Esta sugerencia se ha hecho ya, pero por lo visto Londres no la considera procedente en estos momentos, porque podría precipitar los acontecimientos en lugar de corregir su curso.

F. BARATECH

Gráficos de actualidad internacional

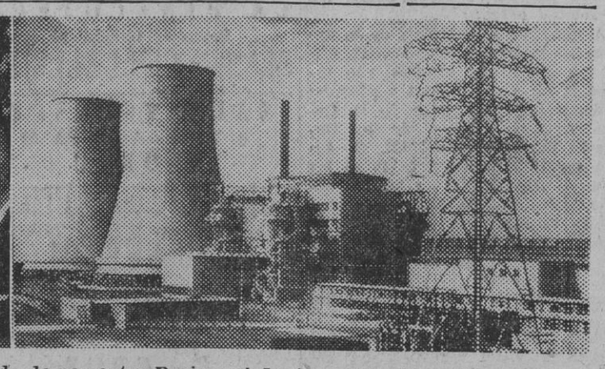

1. Una vista de la conferencia inicial de las negociaciones para el tratado de paz entre Rusia y el Japón, celebrada en Moscú. Frente a los jefes soviéticos se sientan el primer ministro japonés, Ichiro Hatoyama; el ministro de Pesquerías, Ichiro Kono, y otras personalidades niponas. — 2. Una vista exterior de la Central Atómica de Calder Hall, que producirá electricidad para la red nacional británica a partir de hoy. La reina Isabel de Inglaterra puso en marcha la conexión de esta central en presencia del Gobierno y personalidades de la industria británica. — (Fotos Cifra)

M.C.D. 2022

RELIEVE DE LA CIUDAD

El gobernador civil y los problemas de Barcelona

En otro espacio de este número encontrará el lector la información correspondiente a las reuniones que se celebraron ayer tarde, en el Gobierno Civil, bajo la presidencia de don Felipe Acedo Colunga. La importancia de los temas tratados no puede pasar inadvertida para cuantos vivimos en esta ciudad y nos afanamos, día a día, en la común tarea de colaborar en su prosperidad y grandeza. Y ha de interesarnos, repito, no sólo por las derivaciones y resultados beneficiosos que esas gestiones pueden reportarnos a todos, sino también porque esos contactos de estamentos representativos con el gobernador, son prueba evidente de la atención que nuestra autoridad civil dedica a todos y cada uno de los problemas que tiene planteados Barcelona.

El abastecimiento de aguas, la construcción de edificios escolares, obras de mejora y ampliación de nuestro puerto y plan para transformar los transportes urbanos, fueron los diferentes aspectos analizados ayer tarde por el señor Acedo Colunga y las Comisiones afectas a cada uno de las aludidas cuestiones.

La sola enunciación de estos problemas mueve el interés general, pues, se trata de aspectos fundamentales en la vida barcelonesa, temas que van ligados estrechamente al progreso y engrandecimiento de nuestra ciudad. En primer lugar, el señor Acedo Colunga, expuso la situación actual del problema del suministro de agua a Barcelona, que si —como afirmó S. E.— afortunadamente no se aprecia la gravedad que en un tiempo tuvo de poder surgir una situación difícil de suministro, hoy se encuentra con el conflicto de la salinidad derivada de los residuos que produce la explotación de las minas de potasa, así como la evacuación residual de algunos pueblos e industrias en las zonas del Llobregat y Besós.

Como puede apreciar el lector se trata, por tanto, de vigilar la buena calidad del agua que hemos de beber los barceloneses, aspecto que interesa tanto al gobernador civil como el propio normal suministro. Es decir, se trata de que no nos falte agua, pero a la vez que ésta ofrezca las debidas garantías de buena calidad. A tal efecto se está construyendo un colector y se tomarán las medidas que sean necesarias. Podemos estar, por tanto, tranquilos a este respecto.

Igual satisfacción y optimismo produce saber que el problema de la construcción de edificios escolares, que tanta falta están haciendo en nuestra ciudad, ha sido objeto de estudio, una vez más, por el señor Acedo Colunga, tan encariñado siempre con esta noble empresa de dotar a Barcelona de cuantas escuelas sean precisas para acoger a toda la población escolar. Este punto interesa y preocupa a la vez a muchos barceloneses, que ven, en la carencia de escuelas públicas un grave problema de orden educativo y, por lo tanto, social. Hacemos votos para que pronto desaparezca ese déficit de centros de enseñanza escolar.

Las obras del puerto, y el plan para la transformación de los transportes urbanos, son igualmente aspectos de suma trascendencia. El primero ha entrado en vías de favorable solución. En cuanto a los transportes urbanos, hemos de estimar los progresos logrados durante estos últimos años, que, si no han sido todo lo notables que fuera de desear, es preciso reconocer se han salvado dificultades muy considerables. Y, en cuanto al futuro, todo hace suponer que, una vez alcanzadas las obras programadas, el problema experimentará un estimable alivio. ¡Con cuánta impaciencia lo estamos esperando!

MIGUEL MARTIN

RELIGIOSAS

SANTOS DE MAÑANA

Lucas, evangelista, discípulo del apóstol San Pablo; Asclepiades, Atenodoro, Justo, Isaac Jogues, Juan de La Lande Junián y Trifonia

MISA DE MAÑANA

De San Lucas y "et fámulos"; credo; prefacio de los apóstoles. Ornamentos encarnados.

CUARENTA HORAS

Mañana simultáneamente, en la parroquia de San Francisco de Asís (Enna, 130) y en la iglesia de San Felipe Neri.

LA VISITA PASTORAL A TARRASA

Ayer tarde el prelado, arzobispo doctor don Gregorio Modrego, regresó de Tarrasa, en cuya ciudad verificó la santa visita pastoral al templo arciprestal del Santo Espíritu.

El doctor Modrego ofició la santa misa y más tarde giró una visita a los colegios, siendo recibido con reiteradas demostraciones de filial afecto.

La confirmación la ofició el obispo auxiliar, doctor don Narciso Jubany quien hoy hará la visita, pastoral a los otros templos parroquiales egarenses.

Inauguración de curso en las Escuelas de Formación Profesional

provincial de Sindicatos profesional de Sindicatos

En la Institución Sindical "Virgen de la Merced" se celebró con toda solemnidad la ceremonia de apertura de curso, bajo la presidencia del delegado provincial de Sindicatos, don Gonzalo Marcos Chacón, a quien acompañanan el secretario señor Insausti y el vicesecretario de Obras Sindicales señor Ramos, con otras jerarquías y los miembros del Patronato de Formación Profesional.

Inicióse el acto con la lectura de la Memoria del curso precedente y el plan de mejoras para el que se iniciaba. Seguidamente se procedió a la entrega de diplomas del curso último y premios numerosos entre los más aventajados alumnos, y las becas concedidas por la Organización Sindical a 43 aprendices.

Efectuados estos repartos entre los aplausos de la concurrencia, que como en años anriores abarrotaba el gran salón de actos de la Institución y se desparramaba por los pasillos de acceso al mismo, hizo uso de la palabra el vicesecretario provincial de Obras Sindicales, señor Ramos Fernández, quien después de glosar la tarea de las diversas escuelas sostenidas por la Organización Sindical barcelonesa, se dirigió a la juventud para hacerle ver, a través de las realizaciones del Nuevo Estado, lo que éste viene consiguiendo en el vasto campo de la cultura de los trabajadores españoles.

Cerró el acto el señor Marcos Chacón, quien abundando en las ideas expuestas por el señor Ramos, recalcó que de nada serviría que la Organización Sindical se esforzara en crear escuelas y en dotarlas espléndidamente, como se demuestra en el caso concreto de esta Institución modélica, si no se las hacían fructíferas los profesores y los alumnos, con una vocacional dedicación los primeros y con la entrega absoluta a un afán de aprender, por parte de los segundos. En unos y otros —insistió el señor Marcos Chacón—, está el secreto de la efectividad de la obra.

Tanto el señor Ramos como el delegado provincial de Sindicatos despertaron el entusiasmo de los asistentes, que aplaudieron calurosamente sus respectivos parlamentos.

PUERTO

Aduana

ARRIBO DE LA MOTONAVE "ADANA"

Esta mañana ha recalado, en su viaje regular, la motonave de las Líneas Marítimas Turcas "Adana", procedente de los puertos de Marsella, Génova, Nápoles, Pireo y Estambul. Desembarcaron 32 pasajeros, y esta tarde, después de embarcar 26 y 306 toneladas de mercancías, en su mayoría tejidos de algodón y objetos sanitarios, así como también una gran partida de chapa de cemento para la industria de la edificación, iniciará viaje de regreso.

ARRIBO DEL "CONDESITO"

Procedente de Oriente Medio entró el buque "Condesito" con mercancías varias, la mayoría cargadas en el puerto de Marsella.

También es esperado a última hora de esta tarde el "Benicarló", correo de Oriente Medio.

EL "ROMA" LLEGARÁ EL PROXIMO DOMINGO

El próximo domingo es esperada en nuestro puerto, procedente de Génova, de paso para Nueva York, la motonave "Roma", que después de tomar pasaje zarpará para dicho punto.

Mañana, festividad de San Lucas, Patrón de los artistas

Actos organizados por el Real Círculo Artístico

El Real Círculo Artístico, para conmemorar el LXXV aniversario de su fundación, celebrará mañana, jueves, día 18, festividad de San Lucas, Patrón de los artistas, los siguientes actos:

A las 12: En la iglesia de la parroquial mayor de Santa Ana, oficio en acción de gracias, cantándose la Misa de Perossi y solemne Tedéum por la Capilla de la Orcon acompañamiento de la Orquesta de Cámara del «R. C. A.»

A las 19'30: Inauguración en los salones del Círculo, de la Exposición colectiva de artistas socios del R. C. A.».

A las 22: En el local social, cena de hermandad de los socios del «R. C. A.».

Barcelona

En el Gobierno Civil han sido estudiadas cuestiones de vital interés para la ciudad

FUERON ABORDADOS LOS PROBLEMAS DEL ABASTECIMIENTO DE AGUAS, LA CONSTRUCCION DE EDIFICIOS ESCOLARES, LAS OBRAS DEL PUERTO Y LA MEJORA DE TRANSPORTES URBANOS

En la tarde de ayer, a las cuatro y media, se celebró en el Gobierno Civil, bajo al presidencia del señor gobernador y con asistencia, entre otros, del señor presidente de la Diputación Provincial y del señor alcalde accidental de Barcelona, reunión de la Comisión de Urbanismo, que trató del convenio entre el Ministerio de Educación Nacional, el Instituto Nacional de la Vivienda y la Comisión de Urbanismo para la construcción de edificios escolares y de otros asuntos diversos, entre ellos del Día Mundial del Urbanismo y tramitación de cuestiones de terrenos, del estado de situación del despacho en el Ministerio de Obras Públicas de la construcción del Paseo Marítimo y del nombramiento de asesor de la Comisión, terminando la sesión a las seis y media de la tarde

EL PROBLEMA DEL SUMINISTRO DE AGUA

A esta hora se celebró otra reunión, presidida por el señor gobernador, con asistencia de los señores marqués de Castell-Florite, presidente de la Diputación Provincial; don Antonino Segón, alcalde accidental de Barcelona; consejeros nacionales de F. E. T y de las J. O. N-S., don Mariano Calviño, don Luys Santa Marina y don Manuel Ricardo Lechuga Paños; alcaldes de Sabadell y de Tarrasa señores Marcet y Clapés, respectivamente; don Federico Segarra, ingeniero jefe de Obras Públicas; don Augusto Jordá, delegado del Gobierno en la Confederación Hidrográfica del Pirineo Oriental e ingeniero director de la misma, don Luis Sánches de Ocaña; don Félix Escalas, presidente de la Cámara Oficial de Comercio y Navegación; delegado provincial del Ministerio de Información, don Demetrio Ramos; don José Jorge Garí Rossi consejero delegado de la Sociedad General de Aguas de Barcelona; don Mariano de las Peñas, y don Víctor de Buen, jefe e ingeniero de la Delegación de Industria, estando presentes, asimismo representaciones de la Delegación Provincial de Sanidad, Dirección General de la Sociedad de Aguas, Fomento del Trabajo Nacional, Cámara Oficial de Industria, Cámara de la Propiedad Urbana y Jefatura del Distrito Minero, ausentes de Barcelona los titulares.

En esta reunión el señor gobernador expuso la situación actual del problema del suministro de agua de Barcelona, que si afortunadamente no se aprecia la gravedad que un tiempo tuvo de poder surgir una situación difícil de suministro, hoy se encuentra con el conflicto de la salinidad derivada de los residuos que produce la explotación de las minas de potasa así como de la evacuación residual de algunos pueblos e industrias en las zonas del Llobregat y del Besós.

El señor gobernador, que había recibido por la mañana la visita del Consejo de Administración de la Compañía, expuso a los reunidos cuanto por dicho Consejo se le había manifestado, refiriéndose al problema, no solo de orden inmediato, sino de relación al futuro para que por todos, con un sentido de colaboración, se analizasen las perspectivas que convengan al gran desarrollo de la ciudad de Barcelona, que si hoy gracias al esfuerzo gigantesco de la E.N.H.E.R va a encontrar con la solución de su red eléctrica, elemento básico para el desarrollo de sus industrias, requiere asimismo sin duda alguna, una solución definitiva en orden al suministro de un agua de buena calidad y en volumen suficiente para llenar las exigencias del abastecimiento moderno y de la ampliación extraordinaria en edificaciones que es lógico presumir.

Se debatió el problema inmediato de salinidad, ocupándose la reunión de las soluciones que se dan con la construcción de un colector, decretado por una disposición legal y por todos se convino en la conveniencia de dedicar la mayor atención a todos los aspectos de este problema tan complejo.

La reunión duró hasta las ocho y media de la noche.

EL PUERTO Y LOS TRANSPORTES

A continuación el señor gobernador conferenció con el señor Escalas, presidente de la Junta de Obras del Puerto y el señor Roca, ingeniero jefe de la misma, sobre varios asuntos relacionados con el puerto de Barcelona, y después de esta conferencia presidió una reunión constituída por los señores Segarra, Rosal, Nadal y Fanés, con el fin de ocuparse de las diversas cuestiones y dificultades para la ejecución del plan de transformación de los transportes de Barcelona, llegándose a la conclusión de que teniendo en cuenta las posibilidades efectivas de que se ha dispuesto, se ha desarrollado un esfuerzo extraordinario, quedando sin duda alguna por efectuarse adquisiciones y obras programadas, que es de esperar puedan llevarse a cabo con las ayudas precisas y que estaban previstas.

El señor gobernador manifestó al señor Rosal, tanto como al señor Segarra y a los señores Nadal y Fanés, su satisfacción por comprobar el celo revelado en los trabajos y en el orden con que se han llevado a cabo, esperando que se obtengan los elementos necesarios para que puedan ultimarse en aquellas partes del programa no acometidas por absoluta imposibilidad material. De todos modos bien organizadamente se han ido escalonando distintos servicios y modificaciones, adaptando las exigencias de los usuarios a los tiempos actuales y obteniéndose de este modo insensiblemente y por el solo esfuerzo metódico y progresivo un estado plenamente satisfactorio que si no ha remediado ciertamente todas las deficencias, ha extinguido grandes defectos y ha anulado dificultades que constituían una remora para el libre desenvolvimiento del tráfico.

Terminó esta reunión a las diez y cuarto de la noche.

SEMANA DE ESTUDIOS Y EXPOSICIONES DE TECNICA DE CIRCULACION VIAL

HOY HAN DISERTADO LOS SEÑORES NADAL Y SILVA ARAMBURU, SOBRE: «PROBLEMAS QUE PLANTEA EL TRANSPORTE COLECTIVO EN LAS VIAS PUBLICAS» Y «EL PEATON: SU INFLUENCA EN LA CIRCULACION URBANA», RESPECTIVAMENTE

Ayer, por la tarde, los asistentes a la reunión que viene celebrándose en el salón del Fomento del Trabajo Nacional sobre Técnica de Circulación Vial, organizado por la Asociación Española de Transportes por Carretera, giraron una visita conjunta a la importante factoría de automóviles de fabricación española SEAT. Los visitantes fueron recibidos por su director, ingeniero señor Lozano, a quien acompañaban los subdirectores y alto personal de la empresa. Después de recorrer detenidamente las diversas naves e instalaciones de la factoría y presenciar diversas fases de la fabricación de automóviles, fueron obsequiados con un vino español. En uno de los salones de la fábrica fueron proyectados documentales de gran interés.

LA SESION DE HOY

A las diez de esta mañana, el ingeniero director de la Compañía de Tranvías de Barcelona, don Sebastián Nadal, ha pronunciado una conferencia sobre "Problemas que plantea el transporte colectivo en las vías públicas". Presidió la sesión, como en días anteriores, el presidente de la Asociación, señor Aijón, a quien acompañaba el ingeniero jefe de Obras Públicas; delegado de Industria, señor De las Peñas, y otras personalidades. En el amplio salón estaban, además de los asistentes que concurren a estas reuniones, un selecto público, en la que figuran técnicos de la circulación, ingenieros, etc.

CONFERENCIA DEL SEÑOR NADAL

El señor Nadal, en esta conferencia, ha enfocado el problema del transporte colectivo y se ha referido especialmente a la influencia perturbadora que, sobre el rendimiento del mismo, origina la congestión creciente en nuestras calles por el número, cada día mayor, de automóviles y vehículos destinados al transporte individual, habiendo leído datos interesantes sobre la proporción de utilización de las distintas clases de vehículos y de su influencia en el rendimiento circulatorio de las calzadas, indicando como soluciones adecuadas para vencer estos inconvenientes el establecimiento de itinerarios preferentes, una organización lo más eficaz posible del aparcamiento y la modernización de los vehículos de transporte colectivo, confiando en que con la aplicación de las soluciones propuestas en esta conferencia por don Ramón Trepat, relativas a organización del tránsito, podrá obtenerse una sensible mejora en nuestros problemas.

Fué muy aplaudido.

CONFERENCIA DE SILVA ARAMBURU

A las doce pronunció la sexta conferencia sobre "El peatón: su influencia en la crculación urbana", el periodista señor Silva Aramburu.

Inicia sus palabras manifestando que frente al tecnicismo de los demás conferenciantes, no va a encontrarse en él más que la improvisación del periodista, por lo que puede decirse que si las demás intervenciones van a ir del salón a la calle, ésta va a llegar desde la calle al salón. Y aclara que su designación es una cosa puramente casual, ya que al igual que en su persona podría haber recaído tal cometido en cualquiera de los demás periodistas, comentaristas y corresponsales con los que Barcelona comparte la diaria tarea.

Se congratula de tener que tocar este tema del peatón, que ya fué objeto de comentarios por parte de los periodistas en la Conferencia de la Circulación celebrada hace varios años en Barcelona, en la que se llegó a las conclusiones prácticas, que han quedado relegadas al olvido. Y niega la existencia específica de la clase "PEATON", por cuanto hoy en día, todos somos a la vez peatones y conductores, o, cuando menos, peatones y usuarios de los servicios colectivos de transporte, estudiando la diversa actitud que el mismo hombre adopta según la categoría o condición en que circunstancialmente se halle encuadrado.

Después de referirse a los que algunos llaman ánarquía circulatoria, que no es anarquía de la ordenación de la circulación, con cumplir la cual se evitarían no pocos conflictos, estudia detenidamente estos tres aspectos de la actitud del peatón en la calle: audacia, resignación y cobardía, entrando acto seguido en el comentario de la consecuencia y el resultado de estas actitudes para enfocar, acto seguido, los posibles remedios a estos males de que el peatón es sujeto, activo unas veces y pasivo otras.

¿Qué hemos hecho?, se pregunta, para remediarlos. Alude inmediatamente a la ley del silencio, a éste y al ruido con diferentes citas, y a la denominada campaña del silencio y su perfil en Madrid y Barcelona, con referencia a otras capitales extranjeras.

Y siguiendo en la línea de los susodichos remedios, toma decididamente la defensa del peaton, propugnando enérgicamente su educación desde la infancia, aludiendo al artículo séptimo del vigente Código de la Circulación que hace obligatoria dicha enseñanza en todas las escuelas y colegios particulares, letra muerta de la legislación que es preciso revivir para quedar libres de la responsabilidad que entraña no haberla puesto en vigor.

Se refiere a publicaciones existentes que podrían ser empleadas en tal labor educadora, y señala las realidades que deben llevarse a la práctica para conseguir una formación completa del peatón, lo que traerá consigo la desaparición de su indisciplina, que muchas veces no es tal, sino desconocimiento de sus obligaciones y de sus derechos.

Y luego de referir algunas anécdotas que añadir a las muchas que han esmaltado su conferencia, termina manifestando que, luego de haber sido durante unos minutos conductor, vuelve a su habitual puesto de peaton de la profesión periodística, desde la que trabaja incesante, apasionada y entusiásticamente por el bien y la prosperidad de la ciudad de Barcelona.

ESTA TARDE VISITA A LA COMPAÑIA DE TRANVIAS

Esta tarde, los asistentes a las reuniones de estudio efectuarán una visita a la Compañía de Tranvías.

PROGRAMA PARA MAÑANA

A las 10 horas: "La circulación en Barcelona", por don Francisco Mir Espinet, ingeniero industrial de la Sección de Transportes y Circulación del Ayuntamiento de Barcelona.

A las 12 horas, octava conferencia: "Educación del usuario" por don Miguel Montabes, secretario general de la Asociación Española de la Carretera.

A las 26 horas: Visita al laboratorio psicotécnico y proyección de películas.

Salas y Exposiciones de Arte

SALA GASPAR
LITOGRAFIAS ORIGINALES
PICASSO

LA PINACOTECA
Paseo de Gracia, 34
MAS - COLLELLMIR

SALA VELASCO
RAMBLA CATALUÑA, 87
ANDREU

Sala de Arte CASA DEL LIBRO
Rda. San Pedro, 3 - ACUARELAS
R. CLAVEROL

GALERIAS AUGUSTA
Avenida Generalísimo, 478
MARCOS - GRABADOS
R. CRUZ

SELECCIONES JAIMES. Paseo de Gracia, 64
Presenta el PRIMER SALON DE
ORIGINALES PARA CHRISTMAS

Recepción oficial del cónsul general de Francia en el Liceo Francés, colegio internacional de Barcelona

M. Jacques Juillet, ministro plenipotenciario, cónsul general de Francia en Barcelona, acompañado de su esposa, visitó los establecimientos escolares del Liceo Francés de esta ciudad.

Los ilustres visitantes fueron acompañados por M. André Dravet, director de dicha institución, y por su esposa. M. y Mme. Juillet, recorriendo sucesivamente los centros sitos en las calles de Moya, Munner y Provenza.

A continuación de dicha visita, tuvo lugar una recepción en la sala de honor del Liceo de Moya, en el curso de la cual M. Juillet dió las gracias a los profesores franceses y españoles por su laobr pedagógica y subrayó el papel eminente que desempeñan en la aproximación de ambas naciones, unidas por una civilización común.

ANUNCIOS OFICIALES

TRANVIA DE BARCELONA, ENSANCHE Y GRACIA, S. A.

A partir de 1.º de Noviembre de 1956 se pagará en los Bancos: Español de Crédito, Central y Crédit Lyonnais, en Barcelona, el cupón n.º 87 de las obligaciones al 4 %, siendo su importe líquido de 6'975 Ptas.

TRANVIAS DE BARCELONA, S. A.

A partir de 1.º de Noviembre de 1956 se pagará en los Bancos: Español de Crédito, Central y Santander, en Barcelona; Banco Central en Madrid; y Banco de Vizcaya en Madrid, Valencia y Bilbao, el cupón n.º 124 de las obligaciones 6 % emisiones 1925, a razón de un líquido de 5'374 pesetas.

MINISTERIO DE COMERCIO

DELEGACION DEL ALGODON

Concurso para contratar las operaciones de transporte, acondicionamiento y salida del algodón, en los almacenes de la Delegación

La Delegación del Algodón del Ministerio de Comercio, abre un segundo concurso para efectuar las operaciones de transporte acondicionamiento y salida del algodón en los almacenes de su propiedad, situados en el Paseo de la Agrícola, entre las calles de Pla y Ravé y Plá de Bages.

Los interesados en dicho segundo concurso, podrán examinar sus condiciones en el Centro Algodonero Nacional, Vía Layetana, 32 y 34, 3.º, a las horas de oficina.

La presentación de los pliegos será en dichas oficinas hasta la una de la tarde del día 22 de octubre en curso.

FOMENTO DE OBRAS Y CONSTRUCCIONES, S. A.

ENTREGA DE ACCIONES LIBERADAS A LOS SEÑORES ACCIONISTAS Y SUSCRIPCION DE OTRAS NUEVAS ACCIONES

El Consejo de Administación de esta Compañía, haciendo uso de las facultades que le fueron conferidas por la Junta general extraordinaria de señores accionistas de 21 de Abril de 1956, emite y pone en circulación 50.000 acciones ordinarias, representativas de un aumento de capital social, cifrado en 25 millones de pesetas sobre el actual de 100 millones, según escritura pública otorgada el día 16 del corriente, ante el Notario de esa ciudad don Raimundo Noguera Guzmán.

Las nuevas acciones que se emiten, intransferibles a extranjeros el 75 por 100 de las mismas, son al portador, de 500 pesetas nominales cada una, llevando cupón número 116 y siguientes, de igual naturaleza y características que las antiguas de la propia Compañía, con derecho a participar en los beneficios sociales a partir del 1.º de enero de 1957, efectuándose dicha emisión en la forma siguiente:

Dividendo a cuenta del ejercicio 1956, en acciones liberadas.

10.000 de las expresadas acciones señaladas de números 200.001 a 210.000, inclusives, serán repartidas proporcionalmente entre los señores accionistas, mediante la entrega de 20 cupones números 113 de las acciones hoy en circulación, contra una nueva acción, sin exigir desembolso alguno. El referido reparto representa un cinco por ciento del valor nominal, equivalente a un dividendo a cuenta del ejercicio en curso.

Suscripción mediante aportación dineraria.

Las restantes 40.000 de las expresadas acciones, señaladas de números 210.001 al 250.000, inclusive, se ofrecen concediéndose preferencia para su suscripción a los accionistas o tenedores de las acciones previamente emitidas y en circulación de esta Sociedad, o sea las señaladas de números 1 al 200.000, contra pago efectivo de 700 pesetas y entrega de 5 cupones números 114 de los correspondientes a las acciones antiguas, por cada título suscrito.

Las operaciones consiguientes al reparto de acciones liberadas y suscripción expresados, quedarán abiertas desde el día 22 del corriente mes de octubre en los establecimientos bancarios de "Banca Más Sardá", "Soler y Torra y Compañía" y "Banco Comercial Transatlántico", o en la misma Sociedad quienes en ella tengan depositadas sus acciones.

El plazo para ejercitar los señores accionistas el expresado derecho preferente de suscripción, caducará el día 21 del próximo mes de noviembre.

Barcelona, 17 de octubre de 1956.

El Vice-Presidente y presidente accidental del Consejo de Administración.

José María Más-Sardá Sells.

Semana «Hispanohúngara»

Conferencia del reverendo Ladislao Guim

Ayer martes, el reverendo padre Ladislao Guim, superior del Convento Franciscano, disertó sobre el sugestivo tema "La media Luna derrotada por la Cruz de Cristo y la espada húngara" ante un auditorio lleno de interés y curiosidad.

El Padre Guim puso de relieve un hecho trascendental para la Europa cristiana de hace cuatrocientos años: la victoria de Nandorfejervar, entonces fortaleza clave en la frontera meridional de Hungría, sobre el gran ejército turco dispueesto a tomar e invadir por la brecha abierta a Hungría, Austria y el Imperio Germánico, a la sazón en estado de desorganización interna, en medio de una Europa sumida en luchas intestinas.

Expuso magistralmente cómo la fe y la abnegación de Juan de Capistrano, enviado por el Papa para exhortar a una Cruzada, elevado más tarde a nombre de los santos de la Iglesia, así como la energía y el genio militar del gran caudillo húngaro Juan de Hunyady, padre de aquel "Rey Matías Corvinus" que fué el gran monarca del Renacimiento en el trono de una Hungría recíente, consiguieron con fuerzas pequeñas pero intrépidas la brillante victoria sobre el ejército ocho veces mayor del sultán Mahomed II, salvando así a Hungría y la Europa cristiana del peligro de una invasión inminente. Este hecho trascendental de origen por orden del Papa de sangre española Calixto III, el Angelus del mediodía, que ordenado originariamente como replica para que Dios ampare la Cristiandad contra el ataque del mano, se transforma en acto de gracias al llegar a conocerse la victoria de Nandorfejervar.

Podemos añadir de nuestra parte que en la última guerra mundial Hungría prestó igualmente un servicio inestimable a la Europa cristiana, resistiendo más de ocho meses los ataques concentrados del inmensamente mayor ejército ruso, dando así tiempo para que los occidentales ocupasen, antes que éstos la Alemania Occidental. A esta heroica resistencia de Hungría debemos que el avance bolchevique no haya llegado a las orillas del Rin o quizá hasta los Pirineos.

AEREAS

PROXIMA VISITA A ESPAÑA DE UN DIRECTIVO DE AVIACION

Para el próximo mes es esperado en España míster Mc[illegible] field directivo de la B.E.A. [illegible] cuenta en el prestigioso ha[illegible] de su actuación al servicio [illegible] transporte aéreo, la introducción de los aparatos de turbo propulsión - hélice "Viscount" que la B.E.A. adoptó por primera vez para sus Servicios internacionales continentales con excelente rendimiento comercial. Ha sido [illegible] mismo un gran animador [illegible] proyectado modelo "British [illegible] tania", aparato de gran [illegible] de operación.

C. N. S.

AVISO A LOS PRODUCTORES JARDINEROS

Todos los productores jardineros de esta ciudad, deberán personarse en este Sindicato Provincial de Frutos y Productos Hortícolas (Vía Layetana, 16 y [illegible] segundo piso), de 13 a 14 y [illegible] 19 a 20'30 horas, con objeto [illegible] informarles sobre el proyecto [illegible] constitución de la Mutualidad [illegible] rrespondiente.

FIESTAS MAYORES

JUNTA DIRECTIVA DE LA FEDERACION DE CALLES [illegible] LA FIESTA MAYOR DE GRACIA

En la Asamblea General celebrada por la Federación de Comisiones y Asociaciones de la Fiesta Mayor de Gracia, ante los festejos de 1957, entre muchos asuntos de interés tratados en el transcurso de la reunión, se procedió a la elección de los nuevos miembros que han de cubrir las vacantes que se producen anualmente en la Junta Directiva, la cual quedó constituída del siguiente modo: Consejeros natos: Don José Millán Lavin, jefe político [illegible] F. E. T. y de las J. O. N-S. [illegible] Distrito VIII, y don Manuel Torres Ventosa, concejal delegado del Distrito VIII. Presidente don Mario Ribe Carbo; vicepresidente, don Miguel Sole Josefa; secretario, don Juan Bonet Fuste; vicesecretario don Enrique Ibáñez Martín; tesorero, don José Porta Bussom; contador, don R. Altafaja Salvador; vocales, don Ramón Vila Durán, don Ramón Adell Valls, don Manuel Banus Vilamajo, don Salvador Capo Sendra y don José Figueras Palacio; secretario técnico don José María Tormo Magrans y Asesor técnico don José Durany Sastre.

"LA HORA"
ARTE — LETRAS — POLITICA
24 páginas en huecograbado. 3 pesetas.
Una revista universitaria para todos los españoles

CAPITANIA GENERAL

VISITAS

El capitán general, don Juan Bautista Sánchez González, ha recibido esta mañana las siguientes visitas:

Gobernador militar, general don José Muñoz Valcárcel; coronel de Infantería, don Pedro Vila; coronel de Infantería, don Ramón; coronel de Infantería, don Argimiro Echevarri; comandante de Intendencia, don Fernando Valera Alonso; comandante de Artillería del Servicio de Estado Mayor, don Miguel Linares Rodríguez.

AYUNTAMIENTO

VISITAS

El alcalde accidental, don Antonio Segón Gay, ha recibido las visitas del jefe del Sector Aéreo, coronel don José Echegaray, acompañado del teniente coronel, señor Barbalena, del arquitecto don Eduardo Leguinilla de Plandolit y del teniente ayudante, don Ildefonso de Iguavives; y el teniente coronel don Fernando Ochoa, acompañado del teniente, señor Coll.

MOVIMIENTO DEMOGRAFICO SEMANAL

Según datos facilitados por el Instituto Municipal de Estadística, durante la semana del 8 al 14 de octubre de 1956, se registraron en Barcelona 499 nacimientos y 169 defunciones.

Jefatura Provincial del Movimiento

REUNION DEL CONSEJO LOCAL DEL DISTRITO

Bajo la presidencia del jefe político del Distrito X, tuvo lugar en el salón de actos del mismo la reunión del Consejo Local correspondiente al mes en curso. Tras informar los jefes de sector y de servicio que por turno les correspondía, sobre la marcha y problemas de sus respectivos departamentos y demarcaciones, y una vez agotado el reglamentario tiempo de ruegos y preguntas, el jefe político del Distrito trasladó a los consejeros las consignas del mando, ante el actual momento político español.

Levantada la sesión, el pleno del Consejo entonó el «Cara al Sol».

DIPUTACION

VISITAS

El presidente de la Diputación, marqués de Castell-Florite, ha recibido las siguientes visitas:

Reverendo dom Aureli M.ª Escarré, abad de Montserrat; don Francisco Miró-Sans, presidente del Club de Fútbol Barcelona, acompañado de los señores Doménech y Maluquer, vicepresidente y secretario, respectivamente; alcalde de San Cugat, don José M.ª Martí Gras; señor Ordaneja, profesor de la Escuela de Ingenieros Industriales; Padre Ferrer Pi, S. J.; don Eusebio Güell, presidente de la Asociación Amigos de Gaudí, acompañado del secretario de la misma; doctor Soriano, catedrático de la Facultad de Medicina.

VIDA DE RELACION

ENLACE

VALLCANERA-SANCHEZ

Este mediodía, en el Santuario de Nuestra Señora de la Bonanova, han contraido enlace matrimonial la bella y distinguida señorita Josefa Sánchez Devesa y don Vicente Vallcanera Rue, actuando de celebrante el reverendo cura párroco de San Gervasio dels Agudelles.

La novia, que lucía un precioso traje nupcial, entró en el templo acompañada de su padre, don Antonio Sánchez Hernández, que actuó, asimismo, de padrino en la ceremonia. Por parte del desposado lo hizo su padre, don Salvador Vallcanera Sanchis. Firmaron como testigos, por parte de la novia, don Marcelo Guevara Iturralde y don Félix Figuls Pascual, y por el novio lo hicieron sus hermanos don Salvador y don Juan Vallcanera.

Los contrayentes obsequiaron a sus invitados con un espléndido almuerzo de boda, partiendo hoy mismo con dirección a diversas capitales de España en viaje de novios.

Les deseamos toda clase de venturas en su nuevo estado y, a la vez, felicitamos de manera especial al padre de la contrayente, estimado productor de esta Casa.

NATALICIO

Con toda felicidad ha dado a luz una robusta niña, segundo hijo de su matrimonio, la joven dama doña Isabel Blanch de Gotarra, esposa de don Domingo Gotarra Blanqué, tan apreciado en la sociedad barcelonesa y en las esferas bancarias de Madrid. A la recién nacida se le impondrán los nombres de Rosa, Isabel y Mercedes.

NECROLOGICAS

JOSE MUNNER MITJANS

En la parroquia de la Purísima Concepción se celebrarán el próximo sábado unos funerales en sufragio del que fué competente profesor de violín y ex subdirector del Conservatorio Superior de Música del Liceo, don José Munner Mitjans.

El ilustre músico, que por su trato bondadoso y caballerosidad se granjeó en vida numerosas amistades, falleció el pasado 18 de agosto último. Expresamos a sus deudos la consideración de nuestro pésame más sincero.

SUCESOS

INCENDIO EN UNOS LABORATORIOS

Esta madrugada se originó un importante incendio en los laboratorios de la farmacia sita en la calle de San Pablo, 9, junto a la de Junta de Comercio. El fuego se originó por un cortocircuito en el montacargas, quemándose gran parte de las habitaciones de la planta baja, primera, segunda y tercera planta de la vivienda. Las pérdidas son importantes, no habiendo que registrar desgracias personales. Los bomberos del Parque Central al mando del jefe de guardia, señor Teixidó, tras de dos horas de intensos trabajos, sofocaron el siniestro. El fuego se inició a las cinco horas de esta madrugada.

UN HOMBRE MUERTO EN LA VIA PUBLICA

En la vía pública falleció repentinamente, y al parecer de muerte natural, el anciano de setenta años Jaime Marimon Prat.

ARROLLADO POR UNA MOTOCICLETA

Una motocicleta tripulada por José María Reliu Cusadó ha atropellado a Antonio Cerco Logan, causándole lesiones de pronóstico reservado que hicieron necesario su ingreso en el Hospital Clínico.

ROBOS

Carlos Iglesias Duelo ha denunciado que de un triciclo estacionado en la vía pública le sustrajeron corbatas por valor de 3.580 pesetas.

— Los ladrones sustrajeron a Andrés Trajine Miralles pieles valoradas en 27.000 pesetas.

— En el Parque de Montjuich los ladrones sustrajeron al súbdito francés Pierre Charles Bochet, 90.000 francos franceses y 3.600 pesetas.

CONFERENCIAS

DON NICOLAS LONGARON, EN LA INSTITUCION ESCOLAR "SIBIUDA"

Mañana jueves, a las once y media, el inspector de Primera Enseñanza, don Nicolás Longarón, disertará en el aula superior de la Institución Escolar "Sibiuda" sobre el tema: "Posición educativa del colegio ante el mundo mejor que el Papa desea", dándole al acto solemnidad de apertura de curso.

En la Escuela Especial de Ingenieros se efectuará mañana la apertura de curso

Mañana, día 18, tendrá lugar la solemne apertura de curso 1956-57, en la Escuela Especial de Ingenieros Industriales, comenzando con una misa del Espíritu Santo, que se celebrará en la capilla de la Escuela, a las 10'30 horas. A continuación, a las 11'30 horas, don Enrique Freixa Pedrais, profesor titular, pronunciará el discurso inaugural, que versará sobre el tema: «La teoría de la información».

A partir de hoy, el número de teléfono de la Sección de Publicidad Comercial es el 23-12-06

Barcelona

NOTA DEL GOBIERNO CIVIL

Como quiera que en un periódico de esta población se ha publicado una nota que con un sentido alevoso y con una falta de objetividad constructiva coopera a la campaña anónima de especulación que se intenta desarrollar sobre aumento de precios en los artículos de consumo, con el fin de orientar a todos se inserta una lista de cotizaciones referida a los meses de octubre de 1955, febrero de 1956 y octubre de este año. El hecho acaso más repetido de que las clases extra, sobre todo de la ternera, alcancen, por el egoísmo del comprador pudiente, precios clandestinos más elevados —65, 70 pesetas, etc.— no autoriza a generalizar y a envolver con afirmaciones ligeras la verdadera realidad. La leche está a 4'50, como el pasado año, a pesar de la elevación o dificultad de los piensos. La carne, ciertamente, está a un precio más elevado, pero aquí, en Barcelona, la subida ha sido menor que en Madrid, en donde oficialmente las extras de ternera, por ejemplo, alcanzan la cifra de 68 pesetas en los puestos. Esa misma carne puede ser adquirida en los mercados de Barcelona a 60 pesetas, llegando hasta 65 pesetas. Lo mismo ocurre en Bilbao, Santander, San Sebastián, que tienen precios superiores a los de nuestra ciudad. En cuanto a la leche, por todos es sabido lo que pasa, y como los precios tienen que ser celados con un criterio justo y realista, no puede exigirse por 3'50 un litro de leche actualmente. Lo que sí sería interesante que todos procurásemos que no hubieran adulteraciones en la misma, tarea que va a intensificarse por parte de los órganos administrativos llamados a efectuarla, que a su vez tienen que ser ayudados por todos, pues a todos interesa más que emitir juicios negativos o disolventes, centrar su sentido de responsabilidad y ofrecer datos y noticias desapasionados y concretos que permitan la eliminación prudente del mal.

De la estadística de precios que se acompaña, se deduce que, comparando los actuales con los que regían en las fechas que se señalan están en baja las patatas, el tomate, la uva, algunos pescados corrientes y los huevos. Es de tener en cuenta que, prácticamente desaparecieron los agrios del mercado nacional a consecuencia de las heladas.

En alza, pues, exclusivamente la carne, persistiendo sensiblemente los mismos precios en las frutas y verduras, el pescado, las legumbres, el pan, el aceite y la leche.

Por lo que se refiere al ganado porcino, se está cotizando en Barcelona más barato que en muchos lugares de origen. Esto es factible por el sistema de liquidación que se sigue con Murcia, lugar de donde llegan actualmente las reses, sistema que aventaja al de otras provincias consumidoras.

Es de significar que hay en artículos valoraciones que se hace necesario modificar en el transcurso del año en relación con las estaciones agrícolas. De aquí que al examinar los precios, sea más justo comparar con iguales meses del año anterior para extraer las debidas conclusiones. Otra cosa es hablar sin saber lo que se habla o escribir sabiendo demasiado para qué se escribe.

Lista de cotizaciones que se cita

	Octubre 1955	Febrero 1956	Octubre 1956
Patatas	1'95	2'15	1'70
Tomate	5'00	6'00	3'25
Acelga	1'80	1'50	1'90
Cebolla	2'00	3'00	3'00
Berenjena	3'75	—	4'00
Habichuela corriente	7'00	—	7'00
Escarola y lechuga	1'50	—	1'50
Pimiento verde	2'75	—	3'50
Plátano	8'00	8'00	8'00
Uva corriente	5'00	—	4'50
Uva moscatel	7'00	—	6'50
Granada	3'00	—	3'00
Manzana corriente	6'00	6'00	6'50
Merluza con cabeza	42'00	30'00	30'00
Pescadilla Norte	19'00	20'00	20'00
Sardina	9'00	9'80	9'30
Caballa	6'50	6'50	6'50
Jurel	7'50	6'50	6'50
Boga	6'00	6'00	6'00
Maira	10'50	9'00	9'00
Faneca corriente	10'00	12'00	10'00
Palometa o castañola	10'00	9'50	10'50
Jibia corriente norte	15'00	14'00	13'00
Pargo	12'00	12'00	12'00
Garbanzos finos	14'00	12'00	12'00
Alubia blanca selecta	14'00	12'00	12'00
Alubia pinta	9'00	8'50	8'50
Lenteja selecta	13'00	11'00	11'00
Arroz selecto	12'50	10'00	10'00
Ternera extra	60'00	60'00	60'00
" primera	53'00	60'00	60'00
" segunda	26'00	28'00	38'00
" tercera	20'00	22'00	28'00
Vacuno menor extra	50'00	50'00	45'00
" " primera	38'00	38'00	45'00
" " segunda	24'00	24'00	36'00
" " tercera	16'00	16'00	21'00
Lanar menor, chuletas	35'00	37'50	37'50
" " pierna	30'00	37'50	37'50
" " paletilla	26'00	31'50	31'50
Lanar mayor, chuleta	24'00	26'00	26'00
" " pierna	22'00	22'00	22'00
Porcino, carne magra	45'00	45'00	55'00
" salchichas	45'00	45'00	55'00
" manteca fresca	21'00	21'00	23'00
" graso	15'00	15'00	20'00
" entreverado salado	27'00	27'00	29'00
" " fresco	25'00	25'00	27'00
" chuletas	47'00	47'00	57'00
" lomo	60'00	60'00	65'00
Pan familiar redondo	5'20	5'20	5'20
" especial barra	5'30	5'30	5'30
Aceite (litro)	14'25	13'85	14'25
Huevos (docena)	28'00	24'00	26'00
Leche fresca de vaca (litro)	4'50	4'25	4'50

Reuniones relacionadas con construcciones escolares

A mediodía de hoy y bajo la presidencia del señor gobernador, se reunió en el Gobierno Civil el Patronato Escolar de los suburbios de Barcelona, con asistencia del teniente de alcalde delegado de Cultura del Ayuntamiento de Barcelona don José Pascual Graneri; reverendo doctor don José Gros; señorita Montserrat Tey Planas, delegada provincial de la Sección Femenina, don Claudio Díaz, arquitecto escolar; don José Manuel Alonso Alonso, por la Delegación Provincial de Educación, y don Julio García Ortega, inspector jefe provincial de Enseñanza Primaria, que actuó como secretario.

Tratóse en el curso de la reunión, entre otros problemas, de la inauguración de los siete pabellones prefabricados donde se han instalado últimamente las escuelas creadas para este Patronato. Esta inauguración se verificará en la segunda quincena del mes en curso, como asimismo en el mes de noviembre se efectuará la inauguración de otros tres pabellones más, y de la escuela prefabricada situada en la barriada de Verdún.

Se tomó el acuerdo, también, de construir tres grupos escolares con seis secciones cada uno, y las correspondientes viviendas para los maestros, previa aportación de los solares correspondientes por el excelentísimo Ayuntamiento de la ciudad, que asimismo dotará a las citadas escuelas del mobiliario y material necesario para su funcionamiento.

A continuación tuvo lugar la Junta Provincial de Construcciones Escolares, en el curso de la cual se estudió el plan quinquenal que se elevará al Ministerio de Educación Nacional, para la construcción de escuelas y viviendas para maestros, durante el período de 1957 a 1961, terminando esta reunión a las dos y media de la tarde.

PRECIO DE SUSCRIPCION A ESTE DIARIO

Un mes	26 Ptas
Un trimestre	78 »
Un semestre	156 »
Un año	312 »

Información del extranjero

EL PRESIDENTE DE CHILE PROCLAMA EL «ESTADO DE EMERGENCIA» EN LA PROVINCIA DE SANTIAGO

Un grupo de diputados izquierdistas amenazó con contravenir una orden gubebrnamental y organizar un desfile socialista por la capital

SANTIAGO DE CHILE, 17. (Urgente). — El presidente chileno, Carlos Ibáñez del Campo, proclamó el estado de emergencia en la provincia de Santiago la pasada noche.

El Decreto presidencial estableciendo el estado de emergencia, ha sido provocado por una amenaza proferida por un grupo de 30 diputados izquierdistas, que afirmaron su decisión de contravenir la orden dada por el Gobierno prohibiendo una concentración y desfile socialista por los suburbios de la capital.

El Decreto dispone que la Policía y las fuerzas armadas permanecerán en estado de alerta bajo el mando único del general Horacio Gamboa.

Según una información facilitada por el Ministerio del Interior, el «Frente de Acción Popular», grupo político inspirado por los comunistas que están fuera de la ley en Chile, solicitó autorización para celebrar un desfile a través de las calles de Santiago que tendría como colofón una concentración de masas en la Plaza de Tirso de Molina, frente a la estación del ferrocarril de Mapocho. El «mitin» estaba siendo preparado por la Federación Central de Trabajadores, que cuenta con un millón de afiliados en Chile, y sería destinado a protestar contra las medidas económicas adoptadas por el Gobierno y a condenar la represión de la última huelga como consecuencia de la cual fueron muertos tres hombres por la Policía.

El Ayuntamiento de Santiago había dado su autorización para la reunión de masas, aunque no para el desfile a través de la capital.— Efe.

FILATELIA

Renovación postal en Egipto

La Dirección General de Correos de El Cairo ha convocado un Concurso de dibujos para la renovación de la actual serie postal para correo ordinario y aéreo, que será substituída por otra de veinticinco valores en total, quince normales y diez aéreos. Los temas deben ajustarse a varios motivos previamente señalados, y los premios oscilan desde cinco a quince mil pesetas al cambio.

El anunciado sello conmemorativo de la nacionalización del Canal de Suez apareció el 26 de septiembre. También se ha emitido un diez milímetros con la efigie de la reina Nefertini, en ocasión de la Semana Internacional de los Museos organizada por las Naciones Unidas.

Para incrementar el turismo se anuncia un sello especial egipcio coincidiendo con la próxima apertura del fastuoso Shepheard's Hotel, en El Cairo.

«El mundo puede darse por satisfecho con lo que ha sucedido en el C. de S. sobre la crisis de Suez»

Dulles, en su conferencia de Prensa, dice que hay base para tener esperanzas de que se establezca una efectiva cooperación entre Egipto y la Asociación de Usuarios

WASHINGTON, 17.—El secretario norteamericano de Estado, John Foster Dulles, declaró en su conferencia de Prensa que el Mundo puede darse "por satisfecho" con lo que ha sucedido en el debate celebrado en la semana pasada en el Consejo de Seguridad sobre la disputa del Canal de Suez.

Añadió que los seis principios acordados en las conversaciones secretas entre los representantes británicos, francés y egipcio, en el debate de las Naciones Unidas, serviran para "conseguir lo que han buscado los principales usuarios del Canal", si se pone en práctica en una forma efectiva.

Después, respondiendo a preguntas, manifestó que **hay bases para tener esperanzas de que se establezca una efectiva cooperación entre Egipto y la Asociación de Usuarios del Canal de Suez.**

El Consejo de Seguridad —agregó— adoptó por unanimidad los seis principios que deben gobernar la solución. Para mí es muy importante que en un de esos principios se establece que el Canal debe aislarse de la política de cualquier país. Esto —dijo— figuraba en las proposiciones que hicimos en Londres en el mes de agosto, y a eso se opuso la Unión Soviética.

Aunque la segunda parte de la moción anglo-francesa fué vetada por Rusia, es muy significativo que votasen a su favor nueve de los once miembros del Consejo de Seguridad, y creo que puede confiarse que Egipto actuará de acuerdo con lo que quedó bosquejado en el Consejo. Creo también que después de mi declaración después de la votación de la moción anglo-francesa en el Consejo de Seguridad, puede suponerse que el secretario general de las Naciones Unidas continuará estimulando el intercambio de opiniones, así como que pensarán de la misma manera los Gobiernos de Egipto, Francia y el Reino Unido.

Dulles indicó que el **ministro egipcio Fauzi, al dar su conformidad a los seis principios sobre Suez, no dió seguridades concretas de que no se intervendrá en la navegación israelí. Sin embargo, se tiene entendido que el principio de no intervención abarca a toda la navegación.**

Al hablarse de otro tema, el secretario norteamericano declaró que los Estados Unidos sigue manteniendo su promesa de 9 de abril de 1956, de ir en ayuda de cualquier nación del Oriente Medio que sea víctima de una agresión, pero se negó a dar a conocer el pensamiento de los Estados Unidos en relación con el rumoreado envío de fuerzas irakesas a Jordania. Se limitó a decir que este asunto preocupa más a otros países. El periodista que hizo esta pregunta estaba pensando en la declaración británica prometiendo ayudar a Jordania si es atacada.

Después declaró Dulles que **la situación en el Oriente Medio está empeorando y que los esfuerzos del secretario general de las Naciones Unidas, Dag Hammerskjoeld, en esa zona, parecen haber fracasado. — DULLES SE RESERVA EL DERECHO DE REVISAR LAS TRANSCRIPCIONES PERIODISTICAS DE SUS CONFERENCIAS DE PRENSA**

Wáshington, 16. — El secretario de Estado, John Foster Dulles, ha manifestado hoy enérgicamente a los periodistas que se reserva el derecho de revisar las transcripciones que se hagan de sus conferencias de Prensa.

Dijo que sus observaciones pueden, a veces, no ser publicables a causa del daño que podrían causa a la nación. Por esta razón, añadió, es importante que las transcripciones representen exactamente sus puntos de vista. — Efe.

A partir de hoy, el número de teléfono de la Sección de Publicidad Comercial es el 23-12-06

CARTELERA

TEATROS

GRAN TEATRO DEL LICEO. (Tel. 22 46 92.) Temporada Invierno 1956-57. A los señores abonados a la Temporada de Primavera se les reservarán sus localidades hasta el día 27 en la Administración.

ALEXIS. (Rbla. Cataluña, 90. - Tl. 27 46 62). Hoy y todos los días, 6.45 y 11, sigue triunfando en su quinta semana «LES ALES DE LA NIT», de A. Santos Antolí. Una realización de ESTEBAN POLLS

APOLO. (Tel. 21 59 48). — José María Lasso presenta, 6 y 10.45, el gran espectáculo «MUSICA Y MUJERES» con las primerísimas estrellas L. Darby, A. Amaya, «Alady», M. Mozart, M. C. Hurtado, «Ballet Gilleas», Girls, Los Xey A. Nopi, Tamara y Orloff. (Autorizada para mayores.)

BARCELONA. (Tel. 21 37 51.) — Cía. de Comedias Cómicas PEPE ALFAYATE, con RAFAELA RODRIGUEZ. A las 6.15 y 10.45. Exito de risa: «PADRES QUE TENEIS HIJOS», de Sevilla y Tejedor. (No apta). ¡Ultimas representaciones! Viernes, noche, reposición con carácter de estreno de «MANDA A TU MADRE A SEVILLA», de José de Lucio.

CALDERON. (Tel. 21 80 30). — ¡Ultima semana! Compañía Arte Lírico JUAN GUAL. Noche, 10'30: «BOHEMIOS» y «LOS GAVILANES». Mañana, tarde, 5: «MOLINOS DE VIENTO»; «EL BARQUILLERO» y «LA CANCION DEL OLVIDO». Noche, 10'30. «EL PAJARO AZUL» y «LA DOGARESA». Viernes, noche, Función extraordinaria de ópera: «MANON».

COMEDIA. (Tel. 21 51 72) — A las 6.15 y 10.45 ¡El mayor éxito del teatro policíaco! «TODA LA VERDAD» Una obra pletórica de emoción, interés y sorpresas. 73 y 74 representaciones. Dirección: ARTURO SERRANO. (Autorizada mayores).

COMICO. (T. 23 33 20.)—A las 6 y 10.45. JOAQUIN GASA presenta la superproducción SALA-SANCHEZ: «FUENTES DE AMOR», de M. Filos y Mtro. J. M.ª Torrens, con Paco Martínez Soria, Mary Santpere, Nicole Blanchery, Trudi Bora, Pepita Sansalvador, Carmen del Páramo, Patricia D'Or, Fernando Areta, Alfredo Reyes, las Dancing Waters «Ballet de Niza» y un fantástico elenco. ¡Fastuosa presentación! Se despacha para siete días. (Autorizada mayores.)

POLIORAMA. (Tel. 21 07 73). — Todos los días, 6'15 y 10'45. Grandioso éxito de IMPERIO ARGENTINA, con su nuevo espectáculo, con JUAN MORILLA.

ROMEA. (Tel. 21 51 47.) — Cía. Teatro Cómico de Madrid. Hoy, noche, 10'45. Estreno de «MONICA», de Alfonso Paso, galardonada con el premio «Carlos Arniches».

TALIA. (Tel. 23 50 33.) — Cía. Pablo Larraeta. 6 y 10'45: «¡BESEME USTED!» (No apto).

VICTORIA. (Tel. 21 00 31.) — Hoy, noche, a las 10'30: «EL DUO DE LA AFRICANA». M. T. Pello, M. Gas, J. Meseguer. EL MAYOR EXITO DEL AÑO: «KATIUSKA». P. Andrés, J. M. Aguilar, F. Calpe. Mañana, 5, GRANDIOSOS PROGRAMAS: «LA ALEGRIA DE LA HUERTA» y «KATIUSKA» Noche, 10'30: «LA VIEJECITA» y «KATIUSKA».

WINDSOR. (Tel. 28 65 86.) — Hoy y todos los días, tarde, a las 6.30, y noche, 10.45: Exito sensacional de la comedia en tres actos de Mary Chase: «HARVEY» por Adolfo Marsillach. Despacho anticipado.

CINES DE ESTRENO

ALCAZAR. (Tel. 21 17 01.) — Hoy 4.30 (continua) y 10.45 (numerada): «Apasionadamente» (technicolor) Anne Baxter y Steve Cochran. (No apta menores.)

ALEXANDRA. — 4.30 y 10.40 (numerada): «Calabuch». (Prog. apto.)

ARISTOS. — Desde las 3'30: «Llanura roja» (estreno). Además: «Como le conocí». (Programa apto).

ASTORIA. (Tel. 39 28 02.) — Noche, 10.40: «Sueños de circo», en Eastmancolor, por Romy Scheneider y Lilli Palmer. (Apta.) Mañana, tarde 4.30 y 6.40.

ATLANTA. — Desde las 3.45: «Calabuch» (estreno) Además: «La última flecha» (Programa apto.)

AVENIDA DE LA LUZ. — Continua desde 11 mañana: ¡Sensacional reposición! «Guantes grises», con Cornel Wilde. Estreno Not. NO-DO e «Imágenes». Reportajes y documentales selectos. (Apto.)

BORRAS. — Continua: «Apasionadamente» (technicolor). Anne Baxter, y «Sería de día, coqueta de noche». (Prog. no apto.)

BOSQUE. — Desde las 4: «Agárrame este fantasma» y «Serenata en Méjico». (Apto.)

CAPITOL. — Desde las 3.30: «Pájaros de cuenta», con B. Abbot y L. Costello, y «Serenata en Méjico», en color, con R. Quintana, L. Aguilar. (Apto).

COLISEUM. — Noche, 10.30: NO-DO. «Fuentes de Roma», «Pasos en la niebla» por Stewart Granger y Jean Simmons. (No apta.)

CRISTINA. — Noche, 10.40: «Sueños de circo», en Eastmancolor, por Romy Scheneider y Lilli Palmer. (Apta.) Mañana, tarde 4.30 y 6.40.

FANTASIO. — Tarde, 4.15; noche, a las 10.40 (numerada): NO-DO y «Un tranvía llamado deseo». (No apto.)

FEMINA. — Tarde, 4.30; noche, 10.40: «Rose Marie» en CinemaScope. (No apto.)

GALERIA CONDAL. — Actles. Estreno IMAGENES. NO-DO A y B. Tom y Jerry y «Don Juan». (No apto).

KURSAAL. — Tarde, 4.30; noche, a las 10.40: «Sissi». (Apta.)

METROPOL. — Tarde, 4.30; noche 10.30: «Serenata en Méjico», con R. Quintana, L. Aguilar. (Apto.)

MONTECARLO. (Local refrigerado.) — Tarde, de 4'40 a 8'30. Noche, 10'40 (numerada): «Llanura roja» (Technicolor), y NO-DO. (Apto).

NIZA. — Continua desde las 3'30: «Llanura roja» (Technicolor), estreno. Además: «Como le conocí». (Programa apto).

PARIS. — Desde las 3.20: «Un tranvía llamado deseo» (estreno), «La moza de cántaro» y NO-DO. (No apto.)

PELAYO. — Desde las 3.30: «El temible burlón» y «Dos novias para un torero» (estreno), por Paquita Rico. (Apto.)

PRINCIPAL PALACIO. — Continua: «El valle de la venganza», en Technicolor, con Burt Lancaster y «Giuliano», con Vittorio Gassmann. (Programa no apto.)

TIVOLI. (Tel. 21 42 52.) — Hoy 4.15 (continua), y 10.45 (numerada): «La mujer más guapa del mundo», en Technicolor, con Gina Lollobrigida y Vittorio Gassmann. (No apto.)

WINDSOR PALACE. — Tarde, 4.15. Noche, a las 10.30 (numerada): «Picnic» (en CinemaScope y Technicolor) por William Holden, Kim Novak y Rossalind Russell. (No apta).

OTROS CINES

ALONDRA. — «Lío en el valle», «Garu-Garu» y Noticiario NO-DO. (Prog. no apto.)

ARNAU. — Continua: «Limosna de amores», «El salvaje» y Not. NO-DO. (Apto.)

AVENIDA. — Continua: «Con sus mismas armas», con Robert Mitchum y Jan Sterling; y «Extraña aventura», en color. (No apto.)

BALMES. — Continua 3.50: «La loca» (4, 7.10 y 10.10) y «Entre dos mujeres» (5.25, 8.35 y 11.45). (No apto.)

BARCELONA. — Continua: «El hombre de Kentucky». «Siete mujeres» y NO-DO. (No apto).

CATALUNA. — Continua. En exclusiva: «No hay amor más grande» y «Salomé» (Technicolor) y Noticiario NO-DO. (No apto.)

CENTRICO. (Tel. 21 52 00). — «La gran amenaza» y «La fierecilla domada», por Carmen Sevilla y Alberto Closas. (No apto).

CERVANTES. — «Lío en el valle» y «Las pelirrojas». (Programa no apto.)

CONDAL. — Continua: «Cerco de odio», «Tarde de toros», en Technicolor, y Noticiario NO-DO. (Apto.)

CHILE. — Con sus mismas armas», «Garu-Garu» y Not. NO-DO. (Prog. no apto.)

DORADO. — Continua: «Extraña aventura» y «El asesino anda suelto» (No apto.)

EDEN. — Continua: «Aves del Paraíso» y «No estamos casados». (Programa no apto).

ESPAÑOL. — Continua: «El asesino anda suelto» y «La gran mentira» (No apto.)

EXCELSIOR. — Continua 4: «Ahí viene Martín Coronas» (4.10, 7.15 y 10.10) y «Entre dos mujeres» (5.30, 8.35 y 11.40). (No apto.)

FLORIDA. — «Tarde de toros», «El salvaje» y Not. NO-DO. (Programa apto.)

GOYA. — Continua: Segunda semana de éxito: «La vida en un bloc» y «Confesión» (No apto.)

GRAN VIA. — «Tarde de toros» «El salvaje» y Noticiario NO-DO. (Prog. apto.)

INTIMO. — «El ídolo», «Lío en el valle» y Noticiario NO-DO. (Prog. apto.)

IRIS. — Continua: «Con sus mismas armas» y «Recluta con niño». (No apto.)

LIDO. (Pantalla panorámica). — Continua: «Magnolia» y «Caravana de mujeres». (No apto).

MANILA. — Continua: «Bellezas en moto», «La hija de Mata-Hari» (Technicolor), y Noticiario NO-DO. (No apto.)

MARYLAND. — Continua 4: «Ahí viene Martín Coronas» (4.10, 7.15 y 10.10) y «Entre dos mujeres» (5.30, 8.35 y 11.40). (No apto)

MIRIA. — «Garu-Garu», «Orquídeas para mi esposa» y Not. NO-DO. (Prog. no apto.)

MISTRAL. — Continua: «El asesino anda suelto», «Mr. Arkadin» y NO-DO. (No apto.)

MUNDIAL. — «Lío en el valle», «Las pelirrojas» y NO-DO. (Prog. no apto.)

NUEVO. — «Este hombre es peligroso» y «20 000 leguas de viaje submarino». (Apto.)

NURIA. — «Tarde de toros» «El salvaje» y Noticiario NO-DO. (Prog. apto.)

PADRO. — Continua: «Los hijos de los mosqueteros» y «El gran Caruso». (Apto.)

PALACIO DEL CINEMA. — Continua. CinemaScope: «20 000 leguas de viaje submarino». (Technicolor), y «Este hombre es peligroso». Además: «Zim-Zim, Boum-Boum», y Noticiario NO-DO. (Apto.)

PRINCESA. — Continua. CinemaScope: «El hombre de Kentucky» y (Africa bajo el mar» (ambas en Technicolor) y Noticiario NO-DO. (Apto.)

PRINCIPAL. (Gracia). — «Alerta en el Sur» y «La pícara molinera». (No apto.)

PROYECCIONES. — «Lío en el valle», «Las pelirrojas» y NO-DO. (Prog. no apto.)

RAMBLAS. — «Garu-Garu» (el atraviesa muros) y «Con sus mismas armas». (Apto.)

REX. — Continua. Segunda semana de éxito: «20 000 leguas de viaje submarino», en CinemaScope, y «Este hombre es peligroso». (Apto.)

RIALTO. — Estreno: NO-DO A. «La lotería del amor» y «Romeo y Julieta». (No apto.)

ROXY. — Continua 3.45: «El vizconde de Bragelonne». Technicolor (3.45, 7 y 10.05) y «Con sus mismas armas» (5.20, 8.35 y 11.50) (No apto.)

TETUAN. — «El hombre de Kentucky», en CinemaScope, y «El tesoro de Muck» (Apto.)

VERDI. (Tel. 28 51 33.) — Continua: «Tarde de toros», «El salvaje» y NO-DO. (Apto.)

VERGARA. (Tel. 21 76 46.) — Desde las 3: (En exclusiva): «Melodías del amor» (3, 6'15 y 9'35), por Rosita Quintana y José Suárez, y «La intrusa» (4'30, 7'50 y 11'15). (Estreno). (Programa no apto).

DIVERSIONES INFANTILES

SALA MOZART. (Tel. 21 42 34). — Teatro para niños: Mañana, 5'30. Gran programa infantil con el chimpancé «Pancho», el amigo de los niños.

DIVERSIONES VARIAS

EL MOLINO. — Exito sin precedentes del maravilloso «show» «FLORES EN EL MOLINO» - Maty-Mont, Antoñita Romero, Emilia Estaco, Johnson y Lidia, Gardenia Pu-

ECONOMIA Y FINANZAS

¿Es posible un mercado común europeo? – La reciente declaración del canciller británico, McMillán, nuevo factor en esta vieja aspiración.–Alemania parece partidaria de la «zona de comercio libre»

Por NEME

La noticia era, al fin y al cabo, esperada. Sin embargo, constituye una de las decisiones británicas más importantes adoptadas en el campo de la política comercial. Las palabras de mister McMillan en el curso de la conferencia de Prensa convocada el 3 de octubre, anunciando el acuerdo de Gran Bretaña de unirse a una «zona de comercio libre» europea, marcan el tránsito importante hacia una política más «europeísta» de la que siempre se habían alejado los ingleses.

No es broma — aunque lo parezca — que «The Times», cuando la borrasca impidió las comunicaciones y el tráfico entre ambas márgenes del Canal de la Mancha, tituló la noticia con tres simples palabras: «El continente aislado». Ahora, por lo que se ve, las circunstancias han variado y los problemas y las dificultades se escapan de las manos británicas y establecen un nexo de mayor solidaridad europea.

EL MERCADO COMUN EUROPEO

Una vez más este tema, ya una vieja aspiración, fué discutido en la reunión de la Organización Europea de Cooperación Económica, celebrada en París a mediados de julio. Y en los últimos días de ese mes Charles Spaak, presidente del Comité de Bruselas para la integración europea, se trasladó a Londres para discutir con el canciller McMillan acerca de la posibilidad de creación del deseado mercado común.

El proyecto de esta integración abarcaba a los países del Benelux (Bélgica, Holanda y Luxemburgo) y a los miembros de la C. E. C. E. que desearan vincularse. Si el inconveniente inglés para aceptar el principio de la «free trade area» era la existencia de compromisos con los países del Commonwealth, ligados por el «sistema de preferencias imperiales», el mantenimiento de estas últimas — anunciado por McMillan — diluye claro está, como el clásico azucarillo en el agua, la posible reserva británica hacia un proyecto que indudablemente ha de beneficiar a Inglaterra.

En el fondo, por consiguiente — como apuntamos al empezar estas líneas — la noticia era esperada o quizá mejor pudiéramos afirmar que McMillan, pese a su anuncio un tanto sensacionalista ante cuatrocientos periodistas y sin previa comunicación a la Cámara de los Comunes, no ha descubierto nada, sino que se ha limitado a concretar públicamente unas postura claramente conocida, en la que el obstáculo que representaba el Commonwealth para la liberación comercial implicada por el mercado común europeo, se salva mediante el cómodo procedimiento de no intentar saltarlo.

LAS BASES ECONOMICAS DEL PROBLEMA

Junto a la condición del mantenimiento de las «preferencias imperiales», el canciller británico ha puntualizado que de la «zona de comercio libre» quedarían asimismo excluídos los productos agrícolas, señalando además la conveniencia de distinguir claramente entre una unión aduanera y una zona comercial libre. Mientras que la primera exige una tarifa común de todos los países miembros frente al conjunto de los no miembros, la segunda permite, en relación con este último conjunto, la existencia de tarifas particulares de cada uno de los países participantes.

Todos estamos de acuerdo con esta distinción, pero de todas formas un mercado común, sobre la base de supresión de las restricciones del libre tráfico, representa la necesidad de un mínimo de unificación en las políticas económicas nacionales. Dado que cada país mantendrá su independencia, el principal problema — susceptible incluso de una simple formulación matemática — consistente en considerar qué combinaciones de políticas son compatibles con el mantenimiento del pleno empleo y el equilibrio de las balanzas de pagos, problema para cuya solución habría que tener muy presente si se parte del supuesto de que todos los tipos de cambio son fijos o que pueden variar.

Pensamos también que, dada la exclusión de la producción agrícola preconizada por McMillan y justificada, a su juicio, por razones «económicas, estratégicas y políticas», el problema teórico se complica, al tener que jugar con un factor variable, que normalmente incidirá de modo distinto en las diversas economías nacionales de los países constitutivos del mercado común.

LAS DISTINTAS POSICIONES

Pese a que, como se ve, detrás de las palabras de McMillan hay menos consistencia de la que se aparenta, es indudable que la pública declaración de la posición inglesa tiene un valor político de gran interés. Ahora, dentro de esta orientación Gran Bretaña parece marchar por el mismo camino que Alemania, que ha de encontrar en el sistema del mercado común — que no se olvide se ha calculado de 250.000.000 de consumidores — una gran posibilidad de incrementar sus exportaciones, al mismo tiempo que puede soslayar el peligro de un desequilibrio fundamental al contar con un factor que le permitirá — y en él reside un punto clave — elevar sus precios para el exterior sin provocar una subida en su propia economía, que acusará un conveniente descenso de tensión.

¿Y Francia? Por el momento, es lógico considerar que los franceses no han de mostrarse en exceso inclinados hacia esta concepción inglesa de la «free trade area» al menos desde un punto de vista puramente económico. Sin embargo, tengamos presente la paternidad francesa — léase Schuman — de la Comunidad Europea del Carbón y del Acero e incluso del llamado «Pool Verde», bajo cuyo ámbito se ha estudiado la integración de los mercados agrícolas del continente, proyectos ambos que, en esencia, han sido antecedentes del mercado común que ahora se propugna.

¿Qué quedará del «Pool Verde» y de la Comisión Agrícola de la O. E. C. E. si la «zona de comercio libre» se convirtiera en realidad? La condición británica de exclusión de las producciones agrícolas plantea este interrogante, aunque es bien cierto, por otro lado, que esa misma exclusión puede perfilar un campo de actuación para la integración agrícola continental. Quizá pronto salgamos de dudas.

No obstante, son tantos los problemas económicos y técnicos implicados por los nuevos proyectos europeos que es inevitable el escepticismo, al menos al corto plazo.

Mientras la tierra gira

Ha finalizado en Gotemburgo a Conferencia Textil, organizada por el Comité Internacional del Rayon y demás Fibras Sintéticas.

En el mercado norteamericano los principales productores de pinturas han elevado sus precios de venta en un porcentaje que varía desde el 3 al 4'5 por 100. Esta medida se ha justificado por la consideración de que el precio de las materias primas para pinturas experimentó una subida de cerca del 6 por 100 en el curso del pasado año.

Gran Bretaña ha incluído la mayor parte de los productos cárnicos dentro del sistema de la llamada «Licencia General Abierta», pudiéndose importar por consiguiente sin necesidad de licencia individual, a partir del 1 de octubre, fecha de entrada en vigor de esta disposición.

El consumo de arroz en Alemania occidental implica la necesidad de incrementar las operaciones de importación de esta gramínea. Como suministradores del mercado figuran, entre otros, Italia, Egipto, Birmania y España.

La Alta Autoridad de la Comunidad Europea del Carbón y del Acero tiene en estudio la formación de un mercado común siderúrgico, comprensivo de los distintos territorios africanos dependientes de los países miembros de la mencionada comunidad.

Las autoridades noruegas están procediendo al estudio de una serie de liberalizaciones comerciales que entrarán en vigor el 1 de abril de 1957. Entre ellas se encuentran, al parecer, las confecciones textiles y el calzado.

El Gobierno egipcio ha decidido levantar las restricciones monetarias que pesaban sobre las transferencias de fondos a países extranjeros. De ahora en adelante sólo será precisa la previa autorización en algunos casos especiales.

Según los cálculos más recientes la producción norteamericana de acero se elevará este año a sólo 115 millones de toneladas, lo que representa un 89 por 100 de la capacidad máxima de la industria siderúrgica. En 1957 se espera rebasar esta cifra en cerca de 5 millones de toneladas.

En los cinco primeros meses de este año, Brasil ha exportado unas 93.000 toneladas de algodón, frente a 53.000 en el mismo período de tiempo del pasado año comercial España ocupa el quinto lugar entre sus clientes.

La Administración de Aduanas de Estados Unidos de América ha dado a conocer nuevas regulaciones referentes al envase y etiquetado de diversos productos de importación.

En el mercado francés se advierte una mayor firmeza en las cotizaciones de los aceites vegetales. El aceite de linaza, por ejemplo, ha alcanzado un precio de 147 francos por kilo, entregado en París.

Los datos oficiales alemanes referentes a la importanción de plátanos en el primer semestre de este año arrojan el siguiente resultado: un 93 por 100 procedió de Hispanoamérica, el 4 por 100 de las Islas Canarias y el 3 por 100 restante de países miembros de la Organización Europea de Cooperación Económica. Las compras totales ascendieron a 137.000 toneladas.

Los fletes para transporte de carbón norteamericano, desde los puertos del Atlántico hasta Europa, han experimentado una reciente elevación, llegando a pagarse 19'15 dólares por tonelada.

Este año, Francia ha conseguido una cosecha de 5'5 millones de toneladas de cebada, lo que ha implicado la necesidad de exportar casi 2 millones. Dados los precios internacionales, las ventas a los mercados exteriores de este cereal necesitan ser subvencionados con una prima de 600 francos por quintal.

Durante el presente año, las autoridades turcas pretenden pagar unos 35 millones de dólares de su deuda contraída con países extranjeros, que, según los cálculos aproximados se cifraba en 350 millones a finales de 1955.

Notas sobre comercio exterior

Reunida la Comisión Mixta examinadora de los pliegos presentados para el concurso relativo a la importación de 5.000 toneladas de sulfato amónico, procedente y originario de Estados Unidos, se aceptó la oferta sometida por la firma FACISA, al precio de 35'22 dólares de tonelada debiendo realizarse el embarque de las 5.000 toneladas adjudicadas antes del día 5 del próximo mes de noviembre.

* * *

El director general de Comercio y Política Arancelaria ha fijado los precios mínimos que regirán en la presente campaña de exportación de ajos que, para los blancos será de 13 dólares los 100 kilos FOB y para los morados de 17 dólares la misma unidad de peso. Cuando las exportaciones se realicen a otras áreas monetarias distintas del dólar los precios mínimos serán los equivalentes expresados en la divisa de que se trate.

* * *

Durante los siete primeros meses del año en curso, las importaciones irlandesas de vinos no espumosos alcanzaron la cifra de trescientos cinco mil galones con un valor aproximado a las 324.000 libras. Los vinos españoles participarán en la cuantía de 103.000 galones, seguidos de los portugueses con 101.000 y de los británicos, con 25.000 galones. Por lo que se refiere al precio, el vino de Jerez es el que alcanza mayores cotizaciones, con 25 chelines el galón, en tanto que los de Oporto sólo se pagan a 18 chelinos la misma unidad de capacidad.

* * *

De acuerdo con los datos facilitados por el Sindicato Nacional de Frutos y Productos Hortícolas durante la campaña 1955-56, las Islas Canarias exportaron 43.700 toneladas de patatas tempranas, correspondiendo a Tenerife 18.150 y el resto, es decir, 25.550 a Las Palmas. Inglaterra ocupa el primer lugar entre los países importadores de patatas canarias que, junto con Irlanda, absorben más del 95 por 100 de nuestros envíos al extranjero y, en menor importancia figuran Suecia, Dinamarca y Alemania.

* * *

El Ministerio alemán de la Alimentación ha dado a conocer la cifra global de las importaciones de frutas en la temporada 1955-56, que alcanzan un nuevo récord con la totalidad de 1.870.000 toneladas.

* * *

Las autoridades comerciales alemanas acaban de comunicar el total agotamiento del cupo recientemente convocado para la importación de zumos y concentrados de frutas y verduras originarios procedentes de España.

* * *

De acuerdo con los datos facilitados por el sector de la Seda del Sindicato Nacional Textil, durante los seis primeros meses del año actual se exportaron tejidos de seda, al amparo de la Operación T. S. por un importe superior a los 37 millones de pesetas.

* * *

La producción nacional de rayón en el período comprendido de enero a mayo, se ha elevado a cinco millones, ochenta y siete mil kilogramos, solicitándose licencias de exportación de productos de rayón en el mes de julio por un importe superior a los 2'5 millones de dólares, en tanto que las solicitudes de importación sobrepasaron ligeramente el millón de dólares.

* * *

Las exportaciones españolas de conservas azucaradas en la campaña 1955-56 han representado, aproximadamente, más de 1.250.000 kilogramos, de los que 853.000 corresponden al albaricoque; 349.000 a melocotón y 66.000 a pomelo.

* * *

Han comenzado en Madrid las negociaciones entre una Delegación francesa presidida por el subdirector del Servicio de Acuerdos Comerciales en el Ministerio de Relaciones Económicas del país vecino y otra Delegación española presidida por el director general de Política Comercial, encaminadas a la renovación del Acuerdo Comercial hispanofrancés de 10 de noviembre de 1955.

* * *

Se espera la llegada a Madrid, para los primeros días del mes de noviembre, de una Delegación Comercial británica que celebrará conversaciones con las autoridades comerciales españolas con el fin de renovar el vigente Acuerdo Comercial y de Pagos hispanoinglés.

* * *

En el período comprendido entre enero y julio del presente año las exportaciones españolas al Reino Unido totalizaron 33'5 millones de libras esterlinas, lo que representa un aumento de cerca de un millón de libras, en relación con el mismo período de tiempo del año anterior. Por lo que se refiere a las importaciones españolas de productos británicos, en los siete primeros meses del año en curso alcanzaron 18'9 millones de libras, resultando por tanto un saldo muy favorable a nuestras ventas.

* * *

Desde el día 31 del presente mes de octubre, quedará prohibida en Francia la venta de vino de Málaga bajo el título de «Málaga francés», substituyéndolo en lo sucesivo por el de «Magalí», denominación aceptada como marca comercial.

* * *

Como consecuencia de la aglomeración de embarques de tejidos de algodón el Servicio de Comercio Exterior se ruega a los industriales exportadores que con en fin de inspeccionar debidamente los artículos que se exporten sitúen la mercancía en los muelles con 48 horas de antelación al día del embarque.

Al mismo tiempo se hace saber que en la Secretaría del indicado Servicio continúan facilitándose los impresos necesarios para la obtención del retorno por exportaciones de tejidos de algodón.

* * *

Las autoridades comerciales francesas han autorizado desde el día 29 del pasado mes de septiembre la importación en Francia de ajos procedentes de España, Italia, Bulgaria, Hungría, Rumania y Yugoeslavia, realizándose las importaciones mediante el procedimiento de certificados.

SUCESOS

Obrero muerto en un desprendimiento de tierra. — Es hallado el cadáver de un hombre completamente destrozado. Otros sucesos

HUESCA, 17. — Rogelio Mozo Gómez, de 16 años, halló la muerte cuando trabajaba en la apertura de una zanja, en Monzón, al alcanzarle un desprendimiento de tierra, que le sepultó. — Cifra.

LA POLICIA DETIENE AL AUTOR DEL ROBO DE UN AUTOMOVIL

MADRID, 17. — La Policía recuperó el automóvil matrícula M-110.322, valorado en trescientas mil pesetas, que le había sido sustraído al subdito norteamericano, Eduardo C. Jones. Fué detenido Manuel Millán López, autor de la sustracción que se encontraba junto al vehículo en la calle Baleares y que resultó ser el autor de numerosas fechorías y robos, en distintos puntos de Madrid. — Cifra.

NUEVE HERIDOS AL VOLCAR UN COCHE OCUPADO POR MILITARES

TRUJILLO (Cáceres), 17. — Un coche ocupado por militares, procedente de Talavera Real, volcó en el puente Romero de la carretera de Madrid a Sevilla, kilómetro 180. Parece que el vehículo volcó por la inercia de unos palos que eran transportados en él. Resultaron nueve heridos, tres de ellos de grave dad: Regino Martín Díaz, Ant Ruiz Carvajal y Sotero Martín zález, soldados. Todos los fueron trasladados a un sa de Trujillo, donde recibieron tencia. — Cifra.

ES HALLADO EL CADAVER UN HOMBRE COMPLETAM DESTROZADO

MIERES, (Asturias), 17.— En ja de la vía del ferrocarril de Barredo y en el lugar ocu dido entre las calles de Manu tierrez y Calvo Sotelo, de esta fue hallado el cadaver de un tificado, resultó ser Manuel Gómez Zapico, natural y vec Carcarosa (Turón), de 30 años do. Se ignoran las circunstancias hecho, pero parece que debe arrollado por alguno de los tre mineral que circulan por dicha Cifra.

UN HOMBRE ENCONTRADO ESTADO COMATOSO EN PL CALLE

MADRID, 17. — Fué hallado estado comatoso, al final de la nida del Generalísimo, Julio les García, que presenta moda contusiones y heridas, al parecer atropello de automóvil. Se desco cen más detalles del suceso. —

OBRERO SEPULTADO

OVIEDO, 17. — En una de Tudela Veguín, un desp miento de tierra sepultó al Alfonso García Hidalgo, soltero tural de Zamora. Extraído mente ingresó en una clínica gravísimo estado y falleció después. — Cifra.

ACCIDENTE DE TRABAJO

GIJON, 17. — Esta tarde registró un accidente de trabajo que resultó muerto el producto sé María Alvarez García, de de edad, casado. Se hallaba en jado de una casa en cons del coto "San Nicolás" y al suelo. Trasladado a la Casa corro, dejó de existir al llegar cho establecimiento benéfico. — fra.

SE SALVAN LOS 31 OCUPANTES DE UN «STRATOCLIPPER» QUE CAYO AL MAR

SAN FRANCISCO, 17. — Se lian a salvo los 31 ocupantes pasajeros, en vez de 31, como creía, y 7 tripulantes— del «Strat clipper» que tuvo que posarse las aguas del Pacífico como cuencia de la pérdida de dos cuatro motores.

El avión se partió en dos al trar en contacto con la super del mar, alterada sólo en aque mento, tal como se previa, por de aproximadamente un metro altura, pero las dos partes del toclipper" se mantuvieron a el tiempo precisamente suficiente para que la tripulación del chertrein», Cuter-Estación Meteo lógica del Servicio de Guardacostas especializada en salvamentos gíese en dos lanchas salvando los 31 náufragos.

El primer mensaje lanzado por «Ponchertrein» indicaba que el se había posado en el agua y se bía partido al hacerlo; que había muchos supervivientes y se iba en auxilio de ellos. Veinte minutos más tarde, el «Ponchertrein» radió: «Las 31 personas a bordo, todas sanas y salvas». Efe.

GRAN INCENDIO EN UN BLOQUE DE CASAS, EN PITTSBURGO

PITTSBURGO, 17. — Un gran cendio se ha registrado en un que de 21 casas, en el distrito Garfield, pero no ha habido que mentar víctimas personales, ya todos los vecinos pudieron abandonar sus casas a tiempo.

Los bomberos emplearon dos horas en extinguir el fuego. — fra.

CUATRO MUERTOS EN UN CHOQUE DE AUTOMOVILES

OAK HARBOR (Wáshington). Cuatro personas han resultado muertas al chocar dos vehículos, un automóvil y una furgoneta de la localidad.

En el automóvil viajaban tres rineros a una velocidad superior a los 120 kilómetros por hora, cuando se produjo el choque contra la furgoneta. — Efe.

Radio

RADIO NACIONAL

15: Encuesta pública. 15'08: Sinfonía. 18'30: Quien pide, recibe. «Katrina». 19'30: Diario. Club juvenil. 20: Semana Húngara. 20'15: América Húngara. 20'30: Música. 21: Ventana. Deportes. 21'45: Una voz en la noche. 22: Diario. 22'15: Efemérides musicales. 22'45: Operetas «Matiuska». 1: Junto al teletipo.

PROGRAMA LOCAL

16'30: Cantando al trabajar. Ana María González. 17'35: [illegible] 20'06: La Prensa. 20'10: [illegible] 20'30: Canción francesa. [illegible] Virgen del Sol. 21: Merid[illegible] 21'03: Temas de Manhattan. Deportes. 21'30: Orquestas. 22: [illegible]rio. 22'15: Su canción. 22: Co[illegible]ses. 23'30: Recuerdos. 23'59: [illegible] noche. 0'05: Música. 0'30: [illegible] 1: Junto al teletipo.

RADIO HOSPITALET

14'30: Ritmos. 14'45: Cantores. Tertulia. 15'15: Música. 15'30: [illegible]mos. 16'05: Club. 16'30: [illegible] El cine. 17'15: Amigos. 18: [illegible] 21'01: Deportes 21'15: Noche. 21'35: Efemérides. 22: Un mes. 22'45: Melodías. 23: Atenea.

ANUNCIOS BREVES

ACADEMIAS

ACADEMIA MUSICAL AMOROS. Solfeo, piano, violín, clarinete, saxo, trompeta y acordeón. Casanova, 21.

ALQUILERES

VAGONES CAPITONES ROJALS. Mudanzas por toda España, sin necesidad embalajes. Traslados a Palma de Mallorca. Viajes Barcelona, desde 35 ptas. hora. Campo Sagrado, 21. Tel. 23 58 04.

PISOS por 15.000 ptas. entrada y el resto en pequeñas cuotas mensuales. Enrique Granados, 135, 4.º De 6 a 8.

LOCAL: bajos 100 m2, permite altillo, propio laboratorio o industria, fuerza, agua, gas, electricidad. De 3 a 5. San Eudaldo, 28, torre (Puente Vallcarca).

ESTUDIO muy pequeño céntrico, cedo muebles, 14.000. Escribir al número 3957 Vergara, 11

BUSCO ALQUILAR TORRE AMUEBLADA comodidades, teléfono playa cercana o Vallvidrera para fines semana, sólo inviernos. Escribir al número 4177 Vergara, 11

CONFECCIONES

CASA JUANITO COMPRA TRAJES, ROPAS Y OBJETOS USADOS MEJOR QUE NADIE. MAXIMA DISCRECION SADURNI, 18 TDA TEL. 22 43 59 Se pasa a domicilio

ENSEÑANZA

ACORDEON INSTITUTO MOZART Escuela Superior Acordeón. Apréndalo con facilidad. Facilito acordeón p. estudio. Curso elemental, medio y sup. Vergara, n.º 1 Teléfono 31 05 42

FINCAS

COSTA BRAVA. Adquiriría 50.000 palmos terreno con pinos, agua, y vistas al mar. Escribir detalladamente al número 4507. Vergara, 11.

SE VENDE HACIENDA de 55 jorn. cultivo 35 jorl. bosque 1 jorn. huerto, agua potable abundante y casa llaves mano, sit. a 3 kms. de Igualada, con carretera segunda, valor ptas. 400 mil. Inform. Plaza Lesseps 17, 3.º, 2.ª, de 8 a 9 tarde

MUEBLES

MUEBLES a plazos, precio contado. Sta. Ana, 18.

MUEBLES ROVIRA, sin entrada, sin informes ni fiador, 24 meses plazos. Hospital, 101.

CAMA METAL preciosa, p. matrimonio, por disolución. Oportunidad, menos mitad valor. Lauria, 12, primero, segunda de cuatro a siete.

PERDIDAS

SABADO tarde, trayecto Providencia, tranvía 39, Consejo de Ciento, hasta Rambla de Cataluña, siguiendo hasta Plaza Cataluña, se perdió pulsera cadena, con iniciales en el colgante. Se gratificará su devolución por ser recuerdo de familia. Tel. 27 77 81

PERDIDA BIELA Morris. Santa Eulalia - Sans. Teléfono 23 86 43. Sepúlveda, 73. Se gratificará.

PERDIDO RELOJ pulsera oro, calle Gomis, República Argentina, desde Puente Vallcarca a Plaza Lesseps. Se gratificará devolución. Teléfono número 28 30 31.

PRESTAMOS

HIPOTECAS en 24 horas Tallers, 17, pl., 2.ª

PARA MONTAR pequeña imprenta, preciso SOCIO capitalista Escribir al número 4477 Vergara, 11

SASTRES entrego género a pagar a largo plazo. Escribir al 27970. CP. Vergara, 16.

CREDITOS hasta 300 ptas. 6 %. Señor Diego. Teléf. 21 00 71. De 4 a 7.

TRASPASOS

BAR COMIDAS se traspasa por ausentarme. Razón: CERDEÑA, 334, pral. 1.ª De 6 a 8

ALMACEN 150 metros cuadrados, urge traspasar. Con instalación, propio mayor. Lo más céntrico. Escribir al número 4743 Vergara, 11

EN EL CENTRO del pueblo más turístico de la costa TRASPASO lindo y típico Bar, plena marcha, muy buen precio. Escribir al número 4720 Vergara, 11

EMPRESA INDUSTRIAL interesa comprar LOCAL INDUSTRIAL libre, con fuerza de 40 a 80.000 palmos cuadrados. Indíquese situación y pretensiones. Escribir al número 4517 Vergara, 11

TIENDA - LOCAL apto todo negocio HP. gas, teléfono Traspaso 60.000 Alquiler 30 pesetas Teléfono 31 11 89

VARIOS

¿SU RADIO NO FUNCIONA? Llame al teléfono 23 80 64 y se reparará en su domicilio.

PINTO HABITACIONES rápido y económico. Teléfono 30 61 47.

EL MEDICAMENTO EXTRANJERO que usted necesite, lo recibirá dirigiéndose a M. BORRERO (Especialidades farmacéuticas). - TANGER.

CIRUJANO callista a domicilio. Tel. 31 80 62.

TALLER MECANICO aceptaría trabajos para rectificadora rápida de superficies planas. Esc. al 3723. Vergara, 11

VENTAS

POLLAS 1.ª PUESTA poniendo, vendo en lotes LHEGON, RHODES, HIBRIDES y PRAT Teléfono 28 30 04

NEVERA ELECTRICA Extractor de humos. Cafetera exprés y algunos muebles, vendo junto o por separado Teléfono 28 97 98

ANTEOJO prismático de 60 aumentos, nuevo, de fabricación alemana, con su correspondiente trípode y estuche, vende particular por 12.000 pesetas. Teléfono 30 76 80

VENTAS AUTOS

SE VENDE Mobylette, de 63 c. c. semi nueva. Razón, sólo mañanas. Teléfono 24 56 41.

VENDO CAMIONES FORD, M. O., CHEVROLETS, RUSOS con o sin volquete TARRAGONA, 92 (esquina Valencia)

COLOCACIONES DEMANDAS

SIRVIENTA necesita matrimonio y dos hijos. Tel. 37 22 64

PRODUCTOR SEGUROS desea compañía importante, sueldo y comisión. Presentarse a Diputación, número 289, principal izquierda.

TALLER LAMPARAS necesita oficial montador y tornero de segunda y aprendiz. Calle Roger de Flor, número 240, interior.

PARA OFICINA TECNICA FALTA SEÑORITA DELINEANTE CALQUISTA con conocimientos mecanografía. Porvenir, número 6. Altillo

AGENCIA TRANSPORTES SOLICITA PERSONA con retiro o jubilada para trabajo fácil Teléfono 31 66 45

CORREDORES para rótulos y anuncios Neón. Buena comisión. Escribir al número 4522 Vergara, 11

IMPORTANTE EMPRESA Ramo Metalúrgico DESEA SOCIO O SOCIOS CAPITALISTAS para ampliación de sus instalaciones. Escribir al número 4024 Vergara, 11

CHICAS para aprendizas guantería. Presentarse: PROVENZA, 203

PROFESOR MERCANTIL Terminando Intendencia. Aceptaría empleo fijo o a horas a convenir. Teléfono 26 96 79

PREPARADOR TORNOS AUTOMATICOS. Necesítase en importante empresa, con grandes aptitudes, don de mando y buenas referencias. Escribir pretensiones al núm. 4532. Vergara, 11

JOVEN muy introducido en perfumerías y mercerías, aceptaría representación. Escribir calle Elías Pagés, n.º 16. San Genís de Agudells - BARCELONA (Ciudad)

ENCUADERNACION FALTAN aprendizas 14 - 18 años. Buena retribución Calle Conde Borrell, número 241

LINOTIPISTAS. Excelente oportunidad para obtener una plaza muy bien remunerada en casa sólida y de prestigio. Sólo tendrán opción productores de primerísimo orden. Garantizada reserva absoluta. Escribir al número 4181 (16). Calle Vergara, 11.

SE NECESITA TECNICO COLORISTA estampación lyonesa Máximas referencias. Escribir al número 4815 Vergara, 11

APRENDICES talleres electrometalúrgicos, solicitan aprendices, peones hasta 18 años y mujeres para prensa excéntrica. Presentarse: Porvenir, 6 Altillo

PERSONAL FEMENINO para sección de pequeños bobinados y montajes eléctricos, se solicitan. Condiciones ventajosas. Trabajo fácil y limpio. Presentarse: Porvenir, 6. Altillo

TORNEROS MECANICOS se necesitan. Calle Pintor Fortuny, número 21, de 12 a 2. MANFER

FARMACIAS que forman parte del turno

DEL 13 AL 19 DE OCTUBRE

Abiertas de 9'30 mañana a 11 noche

H. Oliveras Mitjans

Platería, 6. Tel. 22 41 23
M. D. Alibés. Tel. 31 04 65
Aragón 286 (cto. vía Lay.)
Far. J. de la Puente Balmes, 176. Tel. 27 63 30
Far. J. M.ª Mas Grau Carmen, 23. Tel. 22 95 12
M. Segura. Tel. 30 49 12 Córcega, 241 (ch. Aribau)

TURNO DE URGENCIA Hoy, de 11 noche a 9'30 mañana
Farmacia J. M.ª Pons Rambla de Cataluña, 89 Teléfono 27 07 41
Olivella. Platería, 6
J. Mas. Carmen, 23
J. de la Puente. Balmes 176

ANUNCIO OFICIAL

«AUXILIO SOCIAL»

El próximo día 22, a las tres de la tarde, tendrá lugar en esta Delegación Provincial, Paseo de Gracia, 11, un concurso mensual de víveres y artículos, según condiciones expuestas en la tablilla de anuncios.

Barcelona, 16 de octubre de 1956.
El Administrador Provincial,
FELIX ALMANSA

C.D. 2022

La Prensa

El pensamiento falangista y la sociedad española

La trascendente jornada político-social del domingo, en Orense, con la celebración de la primera reunión general de Consejos Locales del Movimiento y la clausura del IV Congreso Sindical Agrario de Galicia, no solamente ha puesto de relieve, de modo incontestable, la vitalidad y pujanza de las instituciones y organismos de la Falange, sino que ha permitido el recoger conceptos y consignas de la mayor importancia de los discursos, pronunciados en ambas ocasiones, por el vicesecretario general del Movimiento. El camarada Salas Pombo, tras señalar la trascendencia que para España y para el falangismo poseen los proyectos legales redactados por la Secretaría del Movimiento para completar la estructura política constitucional de nuestro Regimen, de cara al porvenir, expuso las directrices fundamentales para la labor falangista del presente, necesarias para alcanzar los objetivos propuestos por el ministro secretario general, camarada Arrese, en su discurso de Valladolid, entre los que ocupaba un lugar primordial el arraigo creciente del falangismo en el cuerpo y el espíritu de la nación española. Ganar la calle, en efecto, como lo exigía el camarada Arrese y como lo precisa el desenvolvimiento seguro, firme y fecundo de nuestra Patria en el futuro, es conseguir que ningún español se sienta ajeno a los grandes ideales patrióticos y humanos del pensamiento falangista y que la sociedad española, compenetrada con los principios de aquél, sienta la necesidad y el afán de llevarlos, constantemente, a la realidad práctica de cada día y en todos los lugares de la geografía nacional.

La identificación total de la sociedad española con el pensamiento y las tareas del falangismo y del Régimen, en definitiva, ha de conseguirse, como señala el camarada Salas Pombo, ante todo, por virtud de la atracción y sugestión que la Falange opere sobre el cuerpo social del país en función de una ejemplaridad sin desmayos. Mucho es lo que el falangismo ha hecho en beneficio de España, pero ello no significa que pueda dormirse sobre sus laureles, teniendo en cuenta que el ejercicio de todas las funciones orientadoras y rectoras de una nación ha de legitimarse cada día. Por esta razón, decía el vicesecretario general, en los actos de Orense que "la Falange es una tarea de todos" y añadía: "La política de España se hace más con conductas que con ideas." "Si pensamos que es tarea de todos, si nos metemos en el corazón que la empresa de España en lo que de la Falange depende está confiado a nuestro esfuerzo y servicio, entonces de verdad estaremos en el camino más firme y más seguro de hacer realidad aquella consigna que sustancialmente dió el ministro secretario general en Valladolid, "ganar la calle", porque para influir decisivamente en el Estado, tenemos que influir decisivamente en la sociedad". No son, es verdad, ideas ni principios las que faltan en una doctrina que, como la de la Falange, constituye el cuerpo de ideario político más completo, perfecto y eficaz alumbrado jamás en la Historia de nuestra Patria. Lo que el Movimiento necesita y, con él, toda España, es que ningún español dude o vacile del acierto del camino emprendido, que ha facilitado a la nación, en veinte años, un progreso incomparable, y que todos estemos conscientes de que es en nuestra conducta y en la obra creadora y constante de todos los días — y no en el juego intelectual de acrobacias especulativas de más que dudosa novedad — donde los españoles encontraremos la paz, el bienestar y el progreso de nuestro porvenir.

Para los falangistas y, en suma, para todos los españoles, las palabras del camarada Salas Pombo constituyen una valiosa consigna. La Patria grande, verdadero hogar para todos los habitantes del país, justo y providente, se hace también, con las conductas de todos los miembros de nuestra colectividad, conductas limpias y sinceras, inspiradas en el espectáculo estimulante y tonificador de esta España de hoy, capaz para mil empresas de engrandecimiento que de continuo aparecen toda su geografía y que nunca hubiera podido soñar con realizarse antes del 18 de julio de 1936.

ALEMANIA HA CONSTITUIDO NUEVO GOBIERNO FEDERAL

(Viene de la primera página)

de energía eléctrica ha sido suprimida.

A Strauss, joven y enérgica personalidad bávara, se le considera partidario del ejército reducido pero muy fuerte equipado en buena parte con armas atómicas tácticas.

El canciller presentó la lista al presidente Herman, que la aprobó al cabo de hora y media de conferencia. Al jefe del Estado corresponde exclusivamente y a propuesta del canciller el nombramiento y separación de todos los ministros. Von Bretano está sometido a tratamiento de una ciática en una clínica y no está hoy en Bonn. Ayer sí estuvo, llamado por Adenauer a conferencia.— Efe.

EL NUEVO MINISTRO DE DEFENSA

Franz Joseph Strauss es uno de los políticos más jóvenes de Alemania Occidental. Como el canciller Konrad Adenauer y el ministro de Asuntos Exteriores, Heinrich Von Brentano, fué uno de los fundadores de la Unión Cristiano Demócrata, el mayor y más influyente grupo político de la postguerra en Alemania Occidental.

Como ministro de Energía Atómica, Strauss ha realizado varios viajes a los Estados Unidos, este año, en relación con la compra de reactores atómicos y combustible para Alemania Occidental. La energía que desplegó en esta misión le llevó al primer plano del frente político, y las duras críticas que formuló contra el ministro de Defensa, Theodor Blank, le hicieron candidato para desempeñar este Ministerio cuando Adenauer decidiese desembarazarse de Blank.

Strauss nació en Munich, el 6 de septiembre de 1915. Estudió lenguas clásicas, leyes, filosofía y educación en la Universidad de Munich, prestó servicios en el Ejército alemán durante seis años como oficial y se metió en la política inmediatamente después de ser puesto en libertad de un campo de concentración aliado de prisioneros de guerra en 1945.

Fué fundador de distrito del partido de Adenauer que en Baviera se conoce con el nombre de Unión Cristiano-social, contrapartida de la Unión Cristiano-demócrata en el resto de Alemania Occidental. Strauss pasó a ser secretario general y después segundo jefe del partido en Baviera. Fué miembro del Consejo Económico Bizonal creado para las zonas de ocupación norteamericana y británica, antes de organizarse la República alemana occidental.

En 1949 fué elegido, a la edad de 34 años, para la Cámara Baja, donde se especializó en los problemas de la juventud. Fué uno de los principales defensores de la ley para la protección de la juventud contra la literatura y películas perjudiciales.

Es firme partidario del rearme alemán occidental, pero insiste en que las futuras fuerzas armadas alemanas occidentales deben ser «democráticas» y que el soldado debe ser sencillamente «un civil de uniforme».

Se opone de plano a que Alemania Occidental sea neutral y no esté armada. — Efe.

ADENAUER EXPLICA LAS MODIFICACIONES DE SU GABINETE

El canciller Adenauer ha explicado a la nación alemana, en un mensaje radiado, las modificaciones introducidas en su Gabinete, las más importantes habidas desde la formación del Gobierno federal en 1953.

El doctor Adenauer ha insistido en que esas modificaciones no representan el cambio de la política gubernamental, de la que ha destacado estos puntos:

1. Lealtad a la alianza occidental.
2. Reforma social, con inclusión de la aprobación en breve de una ley que revise el sistema de pensiones y seguridad social.
3. Cumplimiento de la contribución de la Alemania Occidental a la defensa, por medio del servicio militar obligatorio de un año de duración; y
4. Estabilidad de los precios. Efe.

El cardenal Tisserant, decano del Sacro Colegio Cardenalicio, en Santiago de Compostela como peregrino

BRILLANTE RECEPCION EN HONOR DEL ILUSTRE PURPURADO

SANTIAGO DE COMPOSTELA, 17. — Llegó el cardenal Tisserant, decano del Sacro Colegio Cardenalicio, que procede de Portugal y acudió al templo del Apóstol Santiago en calidad de peregrino.

Las autoridades se trasladaron a la villa de Ordenes, a 23 kilómetros, para recibir a Su Eminencia. En el salón de sesiones del Ayuntamiento de Ordenes se celebró una brillante recepción en honor del ilustre purpurado, a quien acompañaban, desde Betanzos, el obispo auxiliar de Santiago, don Miguel Novoa Fuente, y el señor Gila Lemala, que representaba al gobernador civil de La Coruña. En la recepción estuvieron presentes el alcalde de Santiago, el de Ordenes y otras autoridades y representaciones oficiales de Santiago y Ordenes. El vecindario acudió a recibir al cardenal, tributándole una cariñosa acogida.

Después de la recepción se formó una brillante caravana automovilística para dirigirse a Santiago, adonde llegó a las ocho menos cuarto de la tarde. En la Plaza de España se tributó al cardenal Tisserant un clamoroso recibimiento. A la entrada en la basílica, en la puerta del Obradoiro, se hallaban el capitán general de la VIII Región Militar, teniente general Lubio-Guijarro; Ayuntamiento en corporación y diversas autoridades compostelanas. Al aparecer Su Eminencia en la Plaza de España hubo repique general de campanas de la basílica y templos de la ciudad. La banda municipal de música interpretó el Himno nacional.

Después de recibir el saludo del capitán general de la Región, monseñor Tisserant se trasladó al templo, y en el pórtico de la Gloria, recibió el afectuoso abrazo del cardenal arzobispo de Santiago, doctor Quiroga Palacios. Las naves del templo aparecían materialmente abarrotadas de fieles. En brillante comitiva el cardenal Tisserant, acompañado del arzobispo de Santiago, se dirigió a la capilla mayor para rendir su tributo de fe al Apóstol Santiago. Los dos cardenales desfilaron bajo palio mientras el órgano del templo interpretaba el Himno nacional.

Ya en la capilla mayor, monseñor Tisserant se postró ante la imagen del Apóstol Santiago, y después de una breve oración, el doctor Quiroga Palacios, desde el pulpito, se dirigió a los fieles, pronunciando una brillantísima salutación al ilustre peregrino, haciendo resaltar que el cardenal Tisserant era un fervoroso devoto del Apóstol Santiago. A continuación, el decano del Sacro Colegio se dirigió a los fieles, explicando su profunda devoción hacia el Apóstol Santiago, tenía por vínculo especial el hecho de que el año 1937, el 25 de julio, fecha en que se celebra la festividad del Apóstol, había recibido la consagración episcopal. Por último anunció que había celebrado una audiencia especial con el Papa Pío XII al que solicitó una audiencia es los pueblos de Portugal y España, aprovechando la circunstancia de que iba a realizar un viaje por ambos países. El cardenal Tisserant se expresó en italiano y sus palabras fueron seguidamente traducidas a los presentes por el arzobispo de Santiago. Finalmente el cardenal Tisserant ofició en la ceremonia de la denbición papel que impartió, por último, a los centenares de fieles que llenaban las naves de la basílica.

Después de este acto, el ilustre peregrino pasó al camarín del Altar Mayor para dar el tradicional abrazo al Apóstol, y antes de abandonar el templo presenció, con mucha curiosidad, el funcionamiento del «botafumeiro», durante el cual las chirimías de la basílica interpretaron la clásica melodía, que evoca el canto de los antiguos peregrinos. Los ilustres prelados abandonaron el templo por la puerta de la Azabachería, y al aparecer en la Plaza de la Inmaculada, la muchedumbre allí congregada tributó al ilustre purpurado grandes aclamaciones, entre las que se oían vítores al Papa Ante el entusiasmo del público el cardenal Tisserant, hubo de asomarse al balcón principal de la residencia del arzobispo de Santiago. Luego, en el salón del trono, el capitán general, alcalde y demás autoridades y comisiones oficiales, expresaron al cardenal su saludo de bienvenida. — Cifra.

29.596,284 HABITANTES TENIA ESPAÑA EN DICIEMBRE DE 1954

La provincia más poblada era Barcelona con 2.414,334 habitantes

MADRID, 17. — 29.596.284 habitantes tenía España en 31 de diciembre de 1954, según el Boletín de Estadísticas. De esos habitantes correspondían a mujeres 15.277,667 y a varones 14.318,617.

La provincia más poblada era Barcelona, con 2.414,334 habitantes, siguiendo la de Madrid, con 2.064.900 la de Valencia, con 1.416.384, y la de Sevilla, con 1.177.301. Después sigue la provincia de La Coruña, con menos del millón, 992,273; Oviedo con 932,390.

Extranjeros inscritos en España, residentes y transeúntes, había en España en el mes de junio de 1956 119,753. Los portugueses son los que dan el mayor porcentaje, con 16,692, seguidos de alemanes, con 8.320; franceses, 7,951; italianos, 5.237; ingleses, 2,925 y suizos, 2,298. Esto por lo que se refiere a los europeos. El mayor porcentaje de hispanoamericanos lo da Argentina, con 3,912; cubanos, 3.630; norteamericanos, 1,941; venezolanos, 1 295; mejicanos, 917 y colombianos, 803. Después siguen los otros países. Estas cifras se refieren exclusivamente a los extranjeros residentes en España. — Cifra.

Inauguración del Instituto Laboral «José Antonio Girón», en Saldaña (Palencia)

El acto ué presidido por el subsecretario de Trabajo

MALDAÑA (Palencia), 17. — Ha sido inaugurado oficialmente el Instituto Laboral "José Antonio Girón" en actos presididos por el subsecretario de Trabajo, don Ambrosio López, en representación del ministro del ramo, señor Girón, directores generales de enseñanza laboral, señor de Reina y Medina; de Archivos y Bibliotecas, señores García Noblejas y de Carreteras, señor Ansorena, junto con otras personalidades.

Desde las primeras horas de la mañana comenzaron a llegar vecinos de todos los pueblos de la comarca. Los actos comenzaron a las once, con una misa que ofició el arzobispo de Ankin, monseñor Melendro, ante un altar situado en la plaza porticada del Instituto, con la imagen de la Santísima Virgen del Valle. La plaza presentaba un aspecto brillantísimo completamente llena de público. En lugares destacados se hallaban, junto con las personalidades citadas, el arzobispo de Fuchow, monseñor Labrador, arzobispo de Palencia, doctor Souto Vizoco; prelado doméstico de S. S., don Leopoldo María de Castro; priores de los Colegios Agustinos del Escorial y de Avila; gobernadores civil y militar; presidente de la Diputación de Madrid y demás autoridades y jerarquías, con el alcalde de la localidad, señor Gómez. Se hallaban también presentes representantes de los veinticinco lugares, con sus cruces procesionales, banderas e insignias, acompañados de sus respectivos párrocos y las bandas de música municipal y la primitiva de Liria. En el ofertorio un grupo de jóvenes de la Comunidad de Villa y Tierra ataviados con trajes típicos, hicieron ofrenda de los productores de la comarca. Terminado el pontifical, la imagen de la Virgen del Valle fué llevada procesionalmente desde el altar de la plaza porticada hasta la iglesia parroquial de San Miguel.

Seguidamente, autoridades y público se trasladaron a una de las aulas del Instituto, donde se ha instalado una Exposición bibliográfica de las obras producidas por autores nacidos en el partido judicial de Saldaña, que quedó inaugurada oficialmente tras unas palabras pronunciadas por el alcalde. En el salón de actos del Instituto se celebró después el acto inaugural, durante el cual le fué impuesta la Cruz de Alfonso X el Sabio al alcalde de esta villa.

El director general de Enseñanza Laboral, pasó revista en brillante discurso a las obras cuya inauguración se celebraba y resaltó los méritos de las personas que habían contribuído a las mismas, ensalzando la figura del Caudillo, cuyas directrices han hecho posible esta nueva modalidad de enseñanza laboral para conseguir el noble fin de la cultura del mundo del trabajo. Afirmó la continuidad política de la obra de Franco y dedicó un elogio a los ministros de Educación Nacional, señores Ibáñez Martín, Ruiz Giménez y Rubio y García-Mina, que tanto han contribuído a la creación de este Instituto así como al ministro de Trabajo, señor Girón, y a don Carlos María Rodríguez de Valcarcel. Seguidamente entre los aplausos de los asistentes, impuso la condecoración al alcalde de Saldaña.

Cerró el acto el subsecretario de Trabajo quien puso de manifiesto como tal distinción al señor Gómez se cumplía un ineludible deber de justicia y dijo que esperaba que ello sirviera de estímulo para seguir sirviendo a la grandeza de la Patria.

A primera hora de la tarde, las personalidades y autoridades fueron obsequiadas con un banquete en el mismo Instituto. A la hora de los postres el subsecretario de Trabajo dedicó un saludo al ministro, señor Girón, que no había podido asistir al acto. Dijo que era preocupación preferente del Caudillo resolver el problema del mejoramiento de las condiciones de vida de los trabajadores, no sólo en cuanto a los medios materiales sino capacitándoles profesionalmente en los Institutos Laborales, para completar después su formación en las Universidades. Afirmó que este Instituto que lleva el nombre de José Antonio Girón, cumple ese designio y es modelo entre los de su clase. Recordó que este centro surgió con la ayuda del señor Girón y por la política de continuidad mantenida por los últimos ministros de Educación Nacional y terminó haciendo votos porque este edificio sea Casa de ciencias y de fe. — Cifra.

CONVOCATORIA PARA EL PREMIO «CAMOENS»

MADRID, 17. — El Secretariado Nacional de Información, Cultura Popular y Turismo, de Portugal, ha publicado la convocatoria para el premio «Camoens», destinado a galardonar la mejor obra literaria o científica, de autor extranjero, publicada en el exterior sobre Portugal, en lengua que puede ser la española. El importe de este premio es de treinta mil escudos.

Serán admitidas a concurso las obras publicadas en primera edición, en el período de dos años, que termina el próximo diciembre. Antes del primero de febrero del próximo año deberá ser presentada la candidatura al premio en el Secretariado Nacional de Información de Portugal, acompañada de cuatro ejemplares de la obra.

TERMINARA LA ACTIVIDAD TORMENTOSA EN EL MEDITERRANEO

Información general del tiempo

MADRID, 17. — Informa el Observatorio Meteorológico que cayeron chubascos tormentosos durante la noche pasada en Cataluña, Baleares y Levante, con precipitaciones muy variables. La máxima registrada fué de Ibiza, con 14 litros de agua por metro cuadrado. En el resto el tiempo ha sido bueno, despejando totalmente la niebla.

Predice el Observatorio: Terminación de la actividad tormentosa en el área mediterránea. Alguna niebla y a la madrugada en el interior aumento gradual de la niebla en Galicia y Asturias, pero sin esperarse precipitaciones importantes.

El aviso especial para barcos pesqueros y navegación de cabotaje señala marejadilla en las costas gallegas, Golfo de León y Baleares. Mar poco agitada en el resto del litoral español y mar gruesa con viento del este-noroeste frescachón en el Gran Sol.

Sevilla registró la máxima temperatura de España con 29 grados y Burgos la mínima con tres. En Madrid la máxima de ayer fué de 17,2 grados a las 13,20 horas y la mínima de hoy de 0,4 grados a las siete horas.

La presión atmosférica de Madrid a las 12 horas era de 711,2 milímetros.—Cifra.

toros

En la cuarta de las fiestas del Pilar, cortaron oreja, «Litri» y César Girón. — Triunfa y sale a hombros en Motril, Torcu Varón; — «El Tano» ha salido de la clínica, para restablecerse. «Chamaco» no actuará en España hasta que vuelva de América

El domingo, la última novillada del año en la Monumental

El domingo próximo y como despedida de la temporada, se celebrará en la Monumental la última novillada del año, con la actuación de tres jóvenes espadas, de cuyas actuaciones anteriores guardan los barcelonesas un recuerdo excelente.

Encabeza la terna "El Trianero", torero que responde a su apelativo, llevando en su capa y muleta las mejores esencias del toreo inmarcesible de la vieja Bética, aquel del otro trianero malogrado hace tantos años para la mejor afición.

Alterna con el sevillano, Antonio Vera, que hace honor a su estirpe taurina con una lidia sapiente y sus recortes pintureros y que con un valor porfiado deja siempre prendido su nombre en el más alto de los triunfos.

Por último, el valiente "Limeño" reaparece ante nuestra afición con el afán de que su coraje taurino y su arrojo sin límites le alcancen una tarde triunfal, que como corolario obligado le proporcionen futuras actuaciones en los mejores carteles.

Los seis novillos reservados para este excepcional festejo pertenecen al conde de la Corte y por su estampa y su trapío de seguro que servirán para una novillada de las de imborrable recuerdo.

De la corrida benéfica del pasado domingo

Séptima relación de donativos

Séptima relación de donativos recibidos a beneficio de las Casas Residencia de Viudas y Huérfanas de los Ejércitos de esta Región:

Suma anterior: 75'950 pesetas. Excmo. señor general gobernador Mar. Gerona, 1.000; Excma. señora marquesa viuda de Juliá, 500; don Ignacio Santos de Lamadrid y Salvadó Prim, 500; Industria Española de Efectos Navales, 200; excelentísimo señor teniente general don Ignacio Despujol, 100; Compañía Transmediterránea 1.000 Colegio de Agentes de Cambio y Bolsa, 500; Banco Rural y Mediterráneo; 250; Sociedad Fina Industrial y Transportes, 200; Georges C. A. Hangartner Fanciola, 200; don Antonio Mulo Fernández, 25; Metales Preciosos, 150; Gremio de la Construcción, 100; don Antonio Soteras Sabater, 50; Hilaturas de Matari, S. A., 250; P. Celestino Perís Mayor, 100; Jefe Sector Naval y comandante Marina, 2.500; Feria Oficial e Internacional de Muestras de Barcelona, 5.000; Centro de Navieros y Asignadores, 250; Excma. Diputación Provincial de Barcelona, 15.000; Junta de Gobierno de la Institución Solchaga, 250.

Suma y sigue: 104.075.

NOTA. — Continuará recibiéndose donativos en el Gobierno Militar, sito en la Puerta de la Paz, de esta ciudad, de 11 a 13 horas.

ZARAGOZA

Zaragoza, 16.— Cuarta y última de feria. Buen tiempo. Plaza llena. Cuatro toros de Antonio Perea, de San Fernando y el segundo de Pérez Angosto y el sexto de José de la Cueva.

«Litri» se luce en verónicas y en quites. Faena valiente y variada. (Ovación, una oreja y petición de otra, vuelta y salida). En su segundo, bien con la capa. Faena con varios de cabeza a rabo y ayudados en las tablas. Sigue con naturales, de pecho y manoletinas, adornos, desplantes y tocaduras, para un pinchazo y estocada. (Ovación, una oreja, vuelta y salida).

Antonio Ordóñez es aplaudido en verónicas y en quites con César Girón, en su primero, que brinda al Premio Nóbel Heminghway, que ocupa un barrera. Tras unos pases de tanteo de varios en redondo a un toro que se cuela. Más en redondo para igualar y mata de estocada que basta. (Ovación y saludos). En su segundo, bien con la capa. El toro es mansurrón y peligroso y Ordóñez porfía con el bicho, con pases de castigo, para igualar y mata de una buena estocada. (Ovación al torero y pitos al toro.)

César Girón en su primero es ovacionado con la capa y en quites. También se luce «Litri». Faena con pases en redondo, ayudados por alto, más en redondo, que se jalean con la música. Sigue adornadísimo para un pinchazo y gran estocada. (Ovación, una oreja, vuelta y saludos). En el que cierra plaza es aplaudido con la capa. Faena con tres tandas en redondo que son aplaudidas Sigue con pases diversos a un toro quedado, para un pinchazo y estocada. (Aplausos).—Cifra.

TRIUNFA Y SALE A HOMBROS, EN MOTRIL, TORCU VARON

Motril, 16. — Novillada de feria. Reses de Quintanilla Vázquez, de Sevilla.

Sergio Díaz, no hizo nada destacable. Mató a su primero de media estocada (silencio). y al cuarto, de pinchazo y media. (Algunos pitos.)

Rafael García estuvo breve en su primero, al que mató de pinchazo y estocada. En el quinto muleteó bien, sobresaliendo unos redondos muy buenos y algunos naturales. Mató de media estocada. (Ovación, una oreja y vuelta).

Torcu Varón realizó una gran faena variada a su primero, al que mató de pinchazo y estocada. (Dos orejas y rabo.) Al último lo muleteó con voluntad y lo mató de una estocada. Fué sacado a hombros. — Cifra.

* * *

Convenientemente autorizados podemos notificar a los lectores aficionados que el matador de toros Antonio Borrero "Chamaco" ha decidido no aceptar ofrecimiento parat orear en España hasta que regrese de su próximo viaje a América. Por consiguiente cuanto se diga en otro sentido carece de fundamento.

Por cierto que el popular diestro onubense estuvo anteayer por la mañana en el Matadero General, donde hizo prácticas con la puntilla con cincuenta vacas, acertando a la primera en cuarenta y cinco.

"EL TANO", EN PERIODO DE CONVALECENCIA

El simpático diestro onubense Carlos Gómez "El Tano", que resultó cogido de gravedad en la plaza Monumental, y que, como es sabido, ha estado internado en la clínica del doctor Olivé Gumá, se encuentra ya en período de franca convalecencia. Tanto es así, que el ilustre cirujano, doctor Olivé Millet, que le curó de urgencia en la enfermería de la plaza al resulta tan gravísimamente herido, ha autorizado a dicho novillero para que pueda trasladarse a Huelva, en donde pasará una temporada restableciéndose.

Le acompañan nuestra cordial despedida y el vivo deseo de su total restablecimiento.

MEJORIA DEL BANDERILLERO JOSE BLANCO

ZARAGOZA, 15. — El banderillero José Blanco que resultó herido de gravedad en la corrida del sábado pasado en esta plaza, ha mejorado notablemente dentro de la gravedad. — Cifra.

TIJUANA

TIJUANA (Méjico), 15. — Dos toros de Pastejo y cuatro de Santacicilia. Carlos Arruza ganó ovaciones, dos orejas, rabo y vuelta; Leal y Curro Ortega, fueron ovacionados. Efe.

GUADALAJARA

GUADALAJARA (Méjico), 15. — Novillos de Lucas González Rubio. José Luis Bernal, vueltas al ruedo en sus dos toros. Emilio Rodríguez, oreja y vuelta; Huerta vuelta al ruedo.

CHERAN

CHERAN (Méjico), 15. — Novillos de Rocío. La rejoneadora Yolanda de la Serna, oreja en su primero, en el segundo, sufrió un accidente con el caballo que montaba, fracturándose un tobillo. Francisco de la Paz y José Antonio Obregón, ovaciones. Efe.

TORREON

TORREON (Méjico), 15. — Toros de Jaray, difíciles. Humberto Moro, vuelta; Eliseo Gómez «El Charro», ovación y vuelta. — Efe.

CIUDAD DELICIAS

CIUDAD DELICIAS (Méjico), 15. Toros de Alfredo Chávez. Luis Procuna, vuelta en el primero y dos vueltas en el otro. Jesús Córdoba, ovación, dos orejas, vuelta y saludos. — Efe.

SINFONIA DE LOS MIL COLORES

Nueva vacuna contra la parálisis infantil

El investigador Dr. Sabin, de la Universidad de Cincinatti, uno de los que más violentamente han criticado la vacuna contra la poliomielitis, descubierta por el Dr. Salk, ha producido un nuevo tipo de vacuna contra la misma enfermedad, que puede ser tomada por vía oral en vez de ser inyectada como la vacuna Salk.

Esta nueva vacuna, según su descubridor el Dr. Sabin, con una sola dosis inmuniza para toda la vida contra la parálisis infantil a las personas a las que les es administrada.

El Dr. Sabin se ha pasado más de diez años en las investigaciones que le han conducido al descubrimiento de esta nueva vacuna y en estos estudios se ha gastado más de un millón de dólares, donados por la Fundación Nacional Contra la Parálisis Infantil y el doctor Sabin ha declarado que se halla dispuesto a iniciar las pruebas que se crean pertinentes para demostrar la efectividad de su vacuna.

La fuerza de un huracan

Nueva York ha recibido recientemente la visita del sexto huracán durante la actual temporada o sea la época en que estos violentos vientos suelen azotar las costas del Atlántico

Es tal la fuerza de estos vientos que cuando el huracán "Flossie" pasó por encima de Nueva York las ventanas de los rascacielos trepidaron debido al ligero vaivén que estas violentas corrientes de aire producen en estas elevadas edificaciones y la altura de la marea fué superior en algo más de un metro a la que alcanzan normalmente.

Escasez de teatros

En el Broadway neoyorquino hay tal escasez de teatros a pesar de que está considerado como el barrio donde existe la mayor concentración de estos locales para espectáculos, que en los actuales momentos hay seis compañías que están esperando poder actuar en la famosa arteria de Nueva York, mientras otras compañías que tenían intención de actuar en aquella ciudad, han cambiado sus planes y se han dirigido a otras poblaciones de los Estados Unidos.

Hay que tener en cuenta que en el Broadway había en el año 1927, 75 teatros, mientras en los actuales momentos solamente hay 32.

El calzado con suela de goma

Un médico británico especializado en las dolencias de los pies, afirma que el calzado con suela de goma no puede, en modo alguno, dañar a los pies, debido a que el sudor es eliminado a través de las palas o sea la parte superior del calzado.

M.C.D. 2022

Servicio de crónicas, exclusivo de LA PRENSA

NUEVA-YORK

APARTE LA POSIBILIDAD DE UNA GRAN SORPRESA, LOS PRONOSTICADORES AGUARDAN EL TRIUNFO DE EISENHOWER

DE LOS NUEVE DIARIOS NEOYORQUINOS EN LENGUA INGLESA, SOLO EL «NEW YORK POST», MUY INSPIRADO POR LOS JUDIOS, FAVORECE LA CANDIDATURA DE STEVENSON

Este es mucho más rico que «Ike». Varias veces millonario, desde 1952, especulando en la Bolsa al cobijo de la política económica de su rival, Stevenson duplicó su patrimonio

Otro tanto, por lo común, ocurre a todo el país norteamericano, que vive una etapa de enorme prosperidad

NUEVA YORK. — (Crónica cablegráfica de nuestro corresponsal). — A tres semanas de las elecciones presidenciales, los yanquis, siempre trascendentes, y ahora más en un mundo de zigzagueante política y tremendos problemas económicos, ya es hora de recapitular con algún fundamento apreciativo sobre la suerte probable de los dos candidatos en pugna. A Eisenhower le asiste la realidad, a Stevenson la esperanza, de modo que, aparte la posibilidad de una sorpresa, y de una gran sorpresa, todos los pronosticadores ponderados aguardan aquí el triunfo de Eisenhower. Un triunfo a méritos de su persona y no de su partido — el republicano —, seriamente roto por las luchas internas, al extremo de que su grupo archiderechista casi, casi desearía más una derrota que una victoria de Eisenhower, creyendo que puede sacar mayores ventajas en la oposición. Este grupo alega que Eisenhower es un demócrata vestido de republicano. Así, poco más o menos, se lee en el semanario «National Review», joven e interesante publicación un poco iconoclasta que trata de infundirle al republicanismo yanqui, orgánicamente bastante caduco, mayores bríos tradicionalistas, sobre todo en materia de autoridad estatal.

No obstante, aquí la Prensa y la Radio apoyan a Eisenhower en la proporción de cuatro a uno, y hoy el influyente diario «The New York Times» se sumó a su candidatura con toda la solemnidad de los largos y barbudos editoriales que el «Times» le echa a las cosas, aunque no sin advertir el distingo tan sinuoso como efectivo que, aunque recomiende el voto por Eisenhower, sigue siendo en alma y filosofía políticas, demócrata independiente. Así, de los nueve diarios neoyorquinos en lengua inglesa, sólo uno, el «New York Post», muy inspirado por los israelistas, favorece la candidatura de Stevenson. Que, claro, no tiene nada de judío ni aun de extremista en los postulados políticos y económicos: paradójicamente, Stevenson, candidato popular, es más rico que Eisenhower. La fortuna de éste — aquí se sabe y se cuenta todo — no pasará de medio millón de dólares, en cambio, Stevenson es varias veces millonario, y da la casualidad de que desde 1952, especulando en la bolsa al cobijo de la política económica de su rival, Stevenson duplicó su patrimonio.

Otro tanto, por lo común, le ocurre a todo este país, que vive una etapa de enorme prosperidad, nada propicia, lógicamente, a un cambio político, si la salud de Eisenhower no decae y si la paz exterior, aunque sea tambaleándose, se mantiene. Sin embargo, hasta el siete de noviembre las elecciones constituyen un enigma, y todos los cálculos sobre sus resultados son admisibles, ya que no hay duda de que Stevenson es un contrincante de mucho empuje por su equilibrado juicio y su talento político a quien secunda todo el partido demócrata, bastante mejor organizado que el partido republicano.

En las anteriores elecciones presidenciales, Eisenhower obtuvo casi 34 millones de votos, Stevenson poco más de 27 millones, importante diferencia que probablemente no ratificarán los próximos comicios, ya que la estatura política de Stevenson va en aumento.

Los técnicos esperaban para las próximas elecciones presidenciales y parlamentarias una inscripción de casi cien millones de habitantes que tienen derecho al sufragio, pero se han visto defraudados, puesto que hoy el número de electores registrados es inferior en un siete por ciento al de 1952.

Hasta ahora, si esto no se enardece en los días que faltan, el ambiente general norteamericano alrededor de las próximas elecciones es un poco apático.

SIGUEN LOS EXITOS DE PILAR LORENGAR, EN EL TOWN HALL, DE NUEVA YORK

La tiple aragonesa Pilar Lorengar volvió a cantar el lunes la ópera «Goyesca» de Enrique Granados, en el teatro Town Hall, de esta ciudad, y logró idéntico triunfo que el viernes último al presentarse por primera vez ante el público norteamericano en el teatro Hunter College. A la representación de anoche asistió el embajador de España, conde de Motrico. La crítica yanqui y de una forma especial los prestigiosos diarios «Herald Tribune» y «New York Times», elogian cálidamente a Pilar Lorengar, a quien auguran una gran carrera artística en Estados Unidos.

CONCIERTO POR EL GUITARRISTA CARLOS MONTOYA

El guitarrista español Carlos Montoya dió anoche un concierto en el teatro Hunter College, ante un rebosante público hispanoamericano, que se deleitó con lo más expresivo de la música popular andaluza. La castiza guitarra de Carlos Montoya, gitano de pura cepa, se arrancó por soleares, malagueñas, alegrías, «seguiriyas», tarantas, farrucas, guajiras y fandangos, en un alarde magnífico de excelente técnica y de pura emotividad entre constantes ovaciones de su auditorio.

ESTRENO EN FUNCION DE GALA DE «MARCELINO, PAN Y VINO»

La película española «Marcelino, pan y vino»» se estrenará aquí el próximo lunes en el cine Art Theatre, en una función de gala que presidirá el embajador de España, conde de Motrico. A continuación del estreno se celebrará una fiesta hispanoamericana en el hotel Ambassador, organizada por Luis de Navasques y Ladislao Vajda, en nombre de estudios Chamartín, de Madrid. Los ingresos de la primera representación neoyorquina de «Marcelino, pan y vino» se entregarán a la institución benéfica «Casita María», que protege a los puertorriqueños pobres del barrio de Harlem.

Francisco Lucientes

SARRE VUELVE A ESCRIBIRSE SAAR

Y las calles recuperan sus nombres anteriores a la «desnacificación»

SARREBRUCK, 17. (Crónica especial para la Agencia FIEL). — Desde que está decidido que el Sarre retornará políticamente a Alemania en 1 de enero de 1957, los Ayuntamientos sarreses se consagran a cambiar los nombres de las calles con el deseo de borrar, lo antes posible, los recuerdos de la «era autonomista» comprendida entre los años 1947 y 1955. Principalmente, en aquellas localidades donde el partido demócrata nacionalista del doctor Heinrich Scheneider goza de una fuerte representación, las autoridades se afanan en restituir, sistemáticamente a las calles, los nombres que llevaban antes de la capitulación alemana de 1945.

Una verdadera emulación se ha apoderado de los nuevos Ayuntamientos renovados el pasado 13 de mayo. Estos no retroceden para eliminar los vestigios de un reciente pasado, o para devolver los grandes nombres de la historia política alemana a las calles que de 1947 a 1955 llevaron en sus esquinas los nombres pacíficos de personalidades literarias o artísticas.

Así, en Dillingen, la calle Beethoven ha vuelto a ser la calle Bismarck; el nombre de Goethe, ha sido reemplazado por el del general prusiano Room, colaborador de Bismarck; el nombre del poeta alemán Henri Heine, por el del mariscal prusiano Moltke; el nombre del gran músico Juan Sebastián Bach, en fin, por el del general prusiano Scharnhorst, creador de las modernas leyes de la guerra y uno de los principales enemigos de Napoleón I.

En Ensdorf, cerca de Sarreluis, la calle del mariscal francés Michel Ney, nacido en 1769, en San Luis, se llama ahora la calle del Sarre. En Sarreluis, incluso un puente y una calle han recibido el nombre del general Von Lettow-Vorbeck, nativo de Sarreluis, y que mandó las tropas alemana en Africa oriental durante la Primera Guerra Mundial.

Pero es Sarrebruck, la capital del Sarre, donde el doctor Schneider ha batido el record en el cambio de nombres de las calles. Se espera que estas medidas alcancen a un centenar de ellas.

En efecto, el Ayuntamiento de la capital del Sarre, ha decidido cambiar la inscripción del puente de Sarreguemines, en Sarrebruck, que recordaba su inauguración, por el antiguo gobernador militar francés y luego residente en Marruecos, Gilbert Grandval, por el de «Puente Bismark».

Otras catorce calles, cuyos nombres habían sido cambiados desde 1945, por razones políticas, han sido «rebautizadas». Así, nuevamente, pueden verse en las esquinas de Sarrebruck los nombres de "Reichs-Strasse», «Kaiser-Strasse» «Calle del 13 de enero» (recuerdo del plbiscito de 1935), "Calle de Moltke" y "Calle de Hohenzollern».

Por último, una Comisión ha sido encargada de varios monumentos, entre los cuales se encuentran especialmente una «Germania» y una placa conmemorativa en el edificio de la Wartburg, recordando el voto de la población sarresa en 1935 a favor de su incorporación al III Reich.

Posibles razones del inesperado vuelo de Eden y Lloyd a París

FRANCIA INSISTE EN PONER EN PRACTICA LA IDEA DE LLEVAR UN CONVOY AL CANAL DE SUEZ Y EXIGIR EL PASO Y FACILIDADES A EGIPTO

NATURALMENTE, TODO ESTO APOYADO POR LA FUERZA SI EL CAIRO SE NIEGA A COOPERAR BAJO LAS CONDICIONES ANGLOFRANCESAS

POR OTRA PARTE, HA FRACASADO LA MANIOBRA INGLESA EN JORDANIA PARA ARRANCAR AL PAIS DE LA INFLUENCIA EGIPCIA Y COLOCARLO BAJO LA PROTECCION DEL IRAK

SERA MUY DIFICIL, PUES, EVITAR LAS ELECCIONES DEL DOMINGO, CUYO RESULTADO DESCONTADO SERA LA RUPTURA DE LOS ULTIMOS VINCULOS QUE UNEN JORDANIA A LA GRAN BRETAÑA Y LA IDENTIFICACION DEL DESTINO JORDANES CON EL DE EGIPTO

LONDRES

LONDRES. (Crónica telefónica de nuestro corresponsal.). — Sir Anthony Eden y mister Selwyn Lloyd salieron inesperadamente ayer tarde del número 10 de Downing Street — donde acababa de tener lugar una reunión del Gabinete — y emprendieron vuelo rumbo a París para tratar con monsieur Mollet sobre el problema de Suez. Mister Selwyn Lloyd había regresado unas horas antes de Nueva York. ¿Cuáles pueden ser las razones que motivaron esta nueva y urgente conferencia anglofrancesa y cuáles sus eventuales decisiones?

Una noticia procedente de París — recogida por la Agencia Reuter — anuncia que el Gobierno francés desearía poner por fin en práctica la idea de llevar un convoy de barcos al Canal de Suez y de exigir el paso y facilidades a Egipto, dispuestos a abrirse camino a la fuerza si El Cairo se niega a cooperar bajo las condiciones anglofrancesas. Sin haber estado escondido debajo de la mesa en el número 10 de Downing Street ni por cierto tampoco estar presente en el conciliábulo de la reunión de esta noche de los primeros ministros francés y británico, no parece, sin embargo aventurado esbozar esquemáticamente el panorama político con el que se enfrentan en los términos siguientes:

La maniobra de presión indirecta contra Nasser, desarrollada en Jordania con objeto de arrancar al país de la influencia egipcia y de colocarse bajo la protección de Irak, ha fracasado a última hora ante el doble — y por lo visto muy real — peligro de que la entrada de tropas iraquíes provocase una rebelión abierta del pueblo y de las fuerzas armadas de Jordania, a la vez que la inmediata entrada en guerra de Israel. Muy difícil será evitar, pues, las elecciones que deben celebrarse en Jordania el domingo próximo y cuyo resultado descontado es: primero, la ruptura de los últimos vínculos que unen Jordania a Gran Bretaña con la consiguiente anulación del tratado de 1948 y el sacrificio de la ayuda financiera que Londres presta a Amman para mantener a la Legión Arabe; segundo, la identificación del destino jordanés con el de Egipto. El regalo de armamento pesado hecho desde ayer noche por Siria a Jordania se interpreta aquí como la prueba definitiva de la derrota sufrida por Londres en su tentativa de arrastrar a Jordania hacia la órbita de Irak. (Cabe recordar, por cierto, que la tentativa de incluir a Amman en el Pacto de Bagdad fué causa de la expulsión de Glubb Baja del país y del primer divorcio anglojordarés; la historia parece, pues, repetirse por segunda vez.) Ante esta nueva derrota diplomática padecida en Oriente Medio y el hecho de que fué imposible obtener por otra parte el respaldo del Consejo de Seguridad de la ONU en lo que atañe a la política anglofrancesa en Suez, Londres y París parecen haber decidido volver a consultarse urgentemente para acordar cuáles han de ser sus próximos pasos, o, con otras palabras, para ver si deciden si deben resignarse a negociar con Nasser — y por ende a aceptar y hacer mutuas concesiones — o si cabe todavía la posibilidad de imponer las condiciones anglofrancesas del control internacional mediante el uso de la fuerza. El telegrama de París a que más arriba aludo indica que esta posibilidad no ha quedado descartada y cabe recordar que en Blandudno, durante el pasado Congreso Conservador, sir Anthony Eden reafirmó que el uso de la fuerza no podía quedar excluído, pues lo que Gran Bretaña busca no es sólo la paz, sino también la justicia: justicia, a su juicio, comprometida tanto por el acto de la nacionalización llevada a cabo por Nasser como por la fórmula demasiado ambigua de arreglo o compromiso adoptada en sus «seis puntos» por el Consejo de Seguridad.

No parece, sin embargo, que sir Anthony Eden y monsieur Mollet se decidan en favor del envío de un convoy a aguas del Canal — y del consiguiente y muy probable riesgo de guerra — sin hacer un último esfuerzo para obtener de los doce miembros restantes de la SCUA una concesión que sin duda bastaría para dar satisfacción a ambos estadistas; a saber, que los miembros de la SCUA paguen, de ahora en adelante, a la Asociación y no a Egipto los derechos de pasaje por el Canal.

Sabido es que, por razones varias buena parte de los usuarios se negaron a aceptar esta condición o sugerencia anglofrancesa durante la pasada Conferencia en Lancaster House. El Consejo de la SCUA volverá a reunirse mañana, jueves por la mañana, y es probable — se aventura aquí — que Londres y París acuerden esta noche someter en términos algo categóricos, la siguiente alternativa a los doce miembros restantes de la asociación: «O pagáis los derechos de peaje a la SCUA y nos daremos por satisfechos, considerando que dicha sanción económica contra Nasser es castigo suficiente, o por nuestra cuenta y riesgo organizaremos el fatídico convoy que habrá de forzar el paso por el Canal.»

Desde luego — y el inesperado viaje de Eden a París parece confirmarlo — todo indica que ha llegado la hora irrevocable en que Gran Bretaña y Francia deberán envainar esa espada que desde hace ocho semanas han suspendido sobre Oriente Medio (tanto oratoria como material), y resignarse a salvar lo que se pueda mediante largas negociaciones y algunas concesiones o a empuñar las armas de verdad.

Guy Bueno

CUANTO MENOR ES LA MISERIA, TANTO MAYOR ES EL NUMERO DE CRIMENES

HE AQUI UN CURIOSO ESTUDIO SOBRE LA CRIMINALIDAD ALEMANA

HAMBURGO. — Crónica especial para Agencia Fiel, por Arthur Fahrenkrug), — En los últimos meses se ha registrado un elevado número de crímenes que han sido cometidos en varios estados de la Alemania Occidental por soldados norteamericanos y franceses. Estos incidentes lamentables y, en parte, de consecuencias extraordinariamente graves, encontraron fuerte eco en la Prensa y en la opinión pública alemana. La reacción fué tal que se llegó a exigir la intervención del Gobierno federal.

Analizando la situación objetivamente se comprueba que en el undécimo año de la presencia de soldados aliados en territorio alemán, el número de crímenes no fué decisivamente mayor que en los años anteriores. La diferencia está en la reacción de la opinión pública. La divergencia entre la evolución efectiva de la criminalidad y la actitud de la población recuerda la extraordinaria diferencia entre los crímenes que llegan a conocerse y la cifra de los «crímenes oscuros» cometidos pero desconocidos para la policía.

En varios países occidentales la policía, cada vez más vigilante y sin duda con mejor formación estadística, registra un número creciente de crímenes. En la Alemania Occidental se contaron en el año 1955, en números redondos, 1,6 millones de crímenes y delitos. No es secreto que el número efectivo de los atentados a la ley debe ser de 5 a 50 veces mayor. Incluso los expertos se ven en la imposibilidad de transmitir una visión perfecta de la criminalidad efectiva.

El porcentaje de los crímenes «oscuros» no debe confundirse con los crímenes que la policía tuvo conocimiento sin conseguir descubrir a los autores. En 1955, el porcentaje de esta última categoría de crímenes fué del 27'4 por ciento. La imposibilidad de calcular el número efectivo de crímenes es evidente. Basta interrogarse a sí mismo para llegar a la conclusión de que se pertenece al número de los «delincuentes» e incluso de los criminosos. Las infracciones a la ley son frecuentes, habiendo muchas que, por costumbre, ni siquiera son consideradas como delitos por la opinión pública. Sería interesante saber cuántas personas consideradas honestas figurarían en el papel de las que cometen crímenes contra las buenas costumbres sin tener siempre plena conciencia de ello. Es probable que la cuota de los «crímenes impuros» ascienda al 98 por ciento. Hay que destacar que del 1,6 millones de delincuentes y contraventores de la ley registrados en la Alemania Occidental en 1955, a penas un tres por ciento eran criminosos en el sentido corriente de la palabra.

Ya se trata de nacimientos o de defunciones, de enfermedades, de producción de gran trigo o de cría del ganado, hoy hay estadísticas para todo, siendo algunas de ellas impresionantemente exactas. Sin embargo, bajo este aspecto, al criminaque es humanamente comprensible. qu ees humanamente comprensible. El aumento efectivo y supuesto de los crímenes y delitos corresponde, además, al aumento considerable de las prohibiciones. Compruébase también una disminución acentuada del respeto al Estado, de los bienes comunes que «no pertenecen a nadie», al menos aparentemente, así como una decadencia de la moral pública. Son cada vez más raros los que reconocen sus deberes para con la sociedad y para con sus prójimos.

El número de crímenes y delitos oscuros aumentó también a consecuencia de dos fenómenos característicos de nuestra época: la defensa propia sin intervención de las autoridades y la resignación pasiva. Hoy en día se comete innumerables hurtos y robos que nunca pasan a las hojas de la estadística. Uno de los motivos más frecuentes de queja presentados a la policía era antiguamente la condenación social del reo. La importancia que hoy se atribuye a esa pena es bien reducida. Los lesionados sólo dan parte a la policía de los crímenes o delitos importantes, en su opinión. Prevalecen frecuentemente consideraciones prácticas: ¿merecerá la pena ir a la comisaría y presentar una denuncia por el robo de un reloj o de una cartera sin mucho dinero en lugar incierto, como un tranvía, el metro, etc.?

El «pequeño resto» de los crímenes y delitos abarcados por la estadística es verdaderamente interesante. De su estudio se deduce una curiosa regla general. Cuanto menor es la miseria tanto mayor es el número de crímenes. En la Alemania Occidental los crímenes contra la propiedad cometidos por nocesidad son hoy rarísimos. No obstante, los delitos de propiedad alcanzan al 55 por ciento de todos los crímenes, a pesar de que el nivel de vida ha subido claramente. Estas conclusiones enseñan que la criminalidad no es forzosamente una consecuencia de la miseria social.

En las épocas de bienestar aumentan los casos de hurtos, de desfalcos y de abusos de confianza en general. Los motivos son a veces incomprensibles: el deseo de comprar un aparato de televisión o un automóvil. Por el año de 1880, el número de hurtos y robos en Alemania era relativamente menor y las penas por el contrario, mucho más rigurosas. Hoy, bajo el signo de la expansión económica, se roba más y las penas son menos severas. En los años económicamente más favorables, los crímenes de violencia, los homicidios son más frecuentes que anteriormente. Se abolió la pena de muerte en los tribunales alemanes y se ha introducido la psicología.

Añadamos que en varios países de la Europa Occidental y en los Estados Unidos, la psicología, degradada hasta el nivel de ciencia popular, el «existencialismo» y otros, afectan gravemente al respeto por las normas jurídicas y sociales. En las grandes ciudades el individuo se siente cada vez más aislado y expuesto a fenómenos psico-patológicos. La criminalidad obtiene de cierta manera acceso a la sociedad, siendo innumerables las disculpas y justificaciones.

En la Alemania Occidental es cada vez vez mayor el coro de las voces que, ante esta situación, alvierten del peligro creciente. Esa reacción contra estas tendencias modernas no tiene carácter restaurador ni reaccionario. Aunque Alemania Occidental no posee el récord de la criminalidad, existen hoy muchos abogados de una vide dentro de moldes gados de una vida dentro de moldes la psicosis de inseguridad.

PARIS

LA ASAMBLEA FRANCESA PASA REVISTA A LAS BRAVATAS LANZADAS POR MOLLET Y PINEAU POR LA CUESTION DE SUEZ

«SACAR LA ESPADA, DEJAR VER QUE ES UN SABLE DE MADERA Y VOLVERLA A LA FUNDA, ES UNA SITUACION RIDICULA», DIJO MORO-GIAFFERRI, EN LYON

Las «enérgicas medidas» que pedía el Gobierno francés se han reducido a unas entrevistas francoinglesas, unas conferencias secretas en la O. N. U. y una reunión de gala en el Consejo de Seguridad

Después de esto, todos terminaron por reconocer la necesidad de entenderse con Nasser y levantar una autoridad sobre el Canal con capitanía egipcia y vigilancia internacional

PARIS (Crónica telefónica de nuestro corresponsal). — La gran semana parlamentaria abrió sus debates con el "affaire" de Suez, aunque por ley natural el tema egipcio haya perdido presión pasadas aquellas fiebres estivales de cuyos ardores no quiero acordarme, porque en realidad el asunto Suez ha padecido en Francia una inflación enfermiza que luego los meses se han encargado de desinflar. Así, todo el mundo está de acuerdo en reconocer que la gestión de la O. N. U. vuelve al problema sus verdaderos límites políticos y jurídicos y que Dulles, con su buen sentido, terminó siendo el salvador de las posturas tan ariscas que inglesas y franceses habían adoptado durante el paréntesis veraniego un acuerdo en la O. N. O., satisfectorio para los intereses anglo-fracesos porque reconoce la parte de razón que ambos países tenían en el asunto, y una razonable condescendencia egipcia, liquida internacionalmente un tema que con dificultad conseguirá ningún impugnador levantar en la Asamblea francesa con honores de bandera. A estas horas, el debate sobre Suez se desarrolla desde la mañana en el Parlamento sin que nadie pueda seriamente proponer otras soluciones distintas a las aceptadas a regañadientes por el Gobierno. Es cierto que algunos diputados critican el lenguaje de Mollet y de Pineau, desacorde entre sus medios y sus bravatas, pero en definitiva todo eso resulta tema menor al cabo de tanto tiempo. Moro-Giafferi había dicho, entre una tempestad de aplausos, en Lyón: "sacar la espada, dejar ver que es un sable de madera y volverla a la funda, es una situación ridícula". Así, lo que se censura al Gobierno ahora mismo en el palais Bourbon, según la tesis de Moro-Giafferi, no es su conducta ante el problema de Suez, sin más bien las palabras lanzadas contra Nasser, y asistimos realmente a una exhumación de frases imprudentes mucha más que a una crítica total de la gestión gubernativa. La censura más fuerte que ahora podría se proclamada, consistiría en repetir textualmente la declaración gubernamental del último 2 de agosto: "la Asamblea Nacional, asegura de interpretar la voluntad de la nación, confirma su determinación de no inclinarse ante el hecho consumado, pidiendo que sean tomadas en este sentido las medidas más enérgicas". Casi ruboriza resucitar tales palabras cuando las medidas "más enérgicas" han sido dos entrevistas franco-inglesas, tres conferencias internacionales en Londres, el envío de una Misión extraordinaria a El Cairo, una semana de negociaciones secretas anglo-franco-egipcias y una reunión de gala en el Consejo de Seguridad. Para terminar todos, troyanos y troyanos, reconociendo la necesidad de entenderse con Nasser y levantar una autoridad sobre el Canal con capitanía egipcia y vigilancia internacional. El recuerdo de la historia de estos tres últimos meses alrededor de Suez podría refrescar la memoria de quienes ahora se consideran satisfechos por el acuerdo del Consejo de Seguridad, hace justamente tres meses que Martín Artajo proponía, en plena tormenta de "los sables de madera", una solución idéntica a la actual.

Por eso, Suez ha pasado por la Asamblea como una especie de trámite que en realidad enojaba a todos los elementos enrolados en el debate. A estas alturas los propósitos de Reynaud, que todavía aún tabá su representación de la Compañía Universal del Canal, caían como otoñales hojas muertas sobre la paciencia de la Asamblea. Reynaud, pequeñito, vivo, como engelillado con su corbata muy ceñida preguntaba: "¿por qué, contrariamente a las declaraciones anteriores, no se ha obligado a Nasser a aceptar los puntos de la primera Conferencia de Londres?". En realidad, la pregunta sibilina resultaba demasiado difícil como para que mereciese la pena contestarla. Prácticamente, el debate daba la sensación de un apresurado cruce de peatones sobre el camino de las ascuas.

LOS ACCIONISTAS DE LA DIFUNTA COMPAÑIA DEL CANAL PIDEN DINERO

Mientras tanto, los accionistas de la difunta Compañía Universal — 550 titulares representando 430.000 acciones— se reunían en la Casa de la Química para preguntarle con bastante malhumor a Picot y a Roux por sus pesetillas, mientras aderezaban las cuestiones con un fondo unánime de silbidos. Un deliberante tan solo —romántico Robinson— lanzó ciertos vagos piropos en homenaje al Consejo de administración y por poco no estalla, a fuerza de protestas, el techo del edificio, sobre todo cuando el más práctico de la asamblea preguntó con voz alarmada: "pero vamos a ver, ¿el cupón de enero se pagará o no se pagará?" A cuya indiscreta cuestión, Picot se confesó incapaz de responder. Luego los silbidos terminaron en nada cuando fué necesario votar, encomendando a la providencia el corte del ansiado cupón. La Casa de la Química venía a ser, para los capitalistas de la Compañía Universal, la verdadera Casa de la Alquimia, el horno donde se buscaba la piedra filosofal para convertir en oro el marchito cupón de enero...

En el Parlamento, ni Legendre, ni Reynaud, ni Bruynell, ni Chevigne, nadie mostraba, en realidad convicción para replantear un tema cuya investidura de conflicto nació artificialmente en las gradas de la Asamblea francesa. En total, había que consumir diez horas hablando de Suez y los diputados lo han hecho dócilmente. Pero se veía que hablaban a disgusto, casi mirando el reloj, como esos novios de muchos años que repiten mecánicamente y por quedar bien las viejas frases tradicionales. Esta mañana y esta tarde, las diez horas del palais Bourbon —¡que buen título ciclista!— eran entretenidos mejor que carrera de persecución. En realidad, nadie tenía nada que decir al cabo de tanto tiempo. Aquello resultaba semejante a una acusación contra Napoleón III por la derrota de Sedan.

Los verdaderos problemas franceses no se llaman Suez, sino Argelia y la economía. Sobre Argelia y el presupuesto empezarán los auténticos debates, nacidos, sin embargo, sin esperanzas de hacer explotar al Gobierno, como hemos venido señalando en nuestras últimas crónicas. Pero todo eso son historias de mañana. Hoy nadie tenía nada que decir en serio. Criticar algunas palabras, censurar ciertos gestos imprudentes... riñas menores. Lo peor que la temible oratoria de M. Legendre pudo maquilar es que Pineau era "un viajero sin equipaje", parodiendo el viejo título de Anouilh y la verdad es que aun siendo cierto, no resulta suficiente el insulto para provocar un colapso del actual banco azul. Nadie pondrá quejarse de un debate donde lo más duro ha sido la cita de un título teatral.

López de la Torre

LOS DEPORTES EN La Prensa

FUTBOL

Falleció en París, Jules Rimet, que durante 30 años dirigió los destinos del fútbol mundial

PARIS, 17. — Ha fallecido en esta capital Jules Rimet, que era presidente honorario de la Federación Internacional de Fútbol Asociación (F.I.F.A.).

Fué presidente de este organismo durante treinta años, hasta su retirada en el año 1954, con ocasión del Congreso celebrado en Berna, siendo sustituído por W. R. Seeldrayer, que falleció poco después de su nombramiento, sustituído ahora por Drewry.

El trofeo que se disputa cada cuatro años en el Campeonato mundial de fútbol lleva el nombre de "Copa Rimet". — Alfil.

N. de la R. — En la tarde ya cerrada de Berna, bajo la lluvia que martilleaba sin cesar la alegría desenfrenada de los alemanes, la triste decepción de los húngaros y el entusiasmo de 60.000 espectadores que en el Walkdorf Stadion habían presenciado la final memorable del Campeonato del Mundo de 1954, todavía vemos la figura encogida y casi venerable de M. Jules Rimet, protegido por un paraguas ceremoniosamente sostenido por uno de sus colaboradores, pronunciar el discurso de clausura.

Era su último discurso. Pero sus manos temblorosas de octogenario todavía tenían fuerza para robustecer su clara, limpia y elegante oratoria molierana, con la que a los representantes de ochenta países pedía la unión y la hermandad por medio del deporte.

Durante treinta años presidente de la F.I.F.A., a Jules Rimet le corresponde el mérito de haber hecho de esta Asociación la más poderosa, compenetrada y amplia del mundo. Dotado del tacto de un diplomático y de un elevado sentido de la ecuanimidad, Rimet consiguió siempre eliminar roces, atemperar actitudes, frenar y reducir hostilidades. Fué un hombre sencillo y afable, con el que era un placer charlar.

Rimet era un gran admirador de España y de su fútbol. Ni incluso en aquellos momentos en que la política de ciertas Cancillerías internacionales destilaba sobre España el venenoso rencor de insolentes vencedores contra un país neutral, Jules Rimet se apartó de esta línea de conducta. Vino a España y defendió siempre a España. Fué una lealtad de caballero y deportista que nunca olvidaremos los aficionados españoles.

Le vimos por última vez, en los salones de la Embajada de España, en París, el año pasado, con ocasión de la final de la Copa de Europa. Aunque alejado del fútbol, no podía vivir sin él. Y sus ideas sobre los problemas que el deporte tiene planteados, destacaban poderosamente por su claridad y precisión. Del brazo de Samitier le vimos alejarse, riendo las bromas de su acompañante, con paso lento, un poco encorvado, camino ya (ahora lo sabemos) del Más Allá...

Kopa jugará el domingo su primer partido de Liga

MADRID, 17. — El próximo domingo hará su presentación oficial en partido de competición de Liga, el nuevo jugador del Real Madrid, Raymond Kopa, que todavía no se sabe si jugará de extremo o de interior, aunque muy bien la línea del ataque madridista frente al Jaén podría estar constituída por Joseíto, Kopa, Di Stéfano, Mateos y Gento. — Alfil.

GOMEZ ARRIBAS ABITRARÁ EN SARRIÁ; GARDEAZABAL, EN LAS CORTS, Y G. FERNANDEZ, EN LAS PALMAS

MADRID, 17. — Los árbitros de fútbol designados para los encuentros oficiales del próximo domingo son los siguientes:

Primera División: Real Sociedad - Atlético de Bilbao, Birigay; **Condal** - Osasuna, Gardeazabal; Real Madrid - Real Jaén Bielsa; Zaragoza - Atlético de Madrid, Arnal; Celta - Valladolid, Saz; Valencia - Coruña, Azón; **Español** - Sevilla, Gómez Arribas; Las Palmas-**Barcelona**, G. Fernández.

Segunda División - Grupo Norte: Baracaldo - Sestao, Arce; Indauchu - Gijón, Castiñeira; Ferrol - Caudal, Iturrioz; Rayo - **Tarrasa**, Oria; Logroñés - Santander, López Zaballas; **Sabadell**-Alavés, Cotanda; La Felguera - Burgos, Alvarez Martínez;; Oviedo - Eibar, Santos López; Avilés-**Lérida**, Teja; **Gerona** - Leonesa, Martorell.

Segunda División - Grupo Sur: Murcia - Hércules, Fuente; Málaga - Levante, Campos; Extremadura - San Fernando, J. Luna; Atlético Ceuta - Jerez, Tomás López; Puente Genil - Córdoba; Mazagatos; Granada-Castellón, Bañón; Cádiz - España Algeciras, Vila; Mestalla - Badajoz, Carrascosa; Alicante - Eldense, Casasola; Betis - Tenerife. Pinar. — Alfil.

LLUVIA DE PLENOS EN LA PASADA JORNADA DE APUESTAS

MADRID, 17. — Resultado provisional del escrutinio de las Apuestas Mutuas Deportivas Benéficas correspondientes a la sexta jornada de Liga:

Boletos vendidos, 2.777.720.

Recaudación, 8.333.160 Ptas.

Cincuenta y cinco por ciento de premios, 4.585.238 pesetas.

Reparto de premios: 2.291.619 pesetas a repartir entre 462 boletos máximos acertantes de 14 resultados, a 4.960 pesetas cada uno.

2.291.619 pesetas a repartir entre 7.546 boletos de 13 aciertos, a 303 65 pesetas cada uno.-Alfil.

GOLEADORES DE SEGUNDA DIVISION

GRUPO NORTE

Con 6 goles: Lara (Sabadell).

Con 5 goles: Ricardo (Gijón); Rodríguez (Tarrasa).

Con 4 goles: Doval (Avilés); Espelt (Gerona); Gonejuri y Arrierán (Indauchu) y Vila (Sabadell).

Con 3 goles: Moro (Avilés); Laso (Burgos); Poli (Caudal); Vidal y Diader (Gerona); Ortiz (Gijón); Orive (Leonesa); Corsín (Rayo); Martínez (Sabadell) y Mas (Lérida).

Con 2 goles: Iborra, Echeandía y Echaniz (Alavés); Pepito (Avilés); José Luis y García (Baracaldo); Hernando (Burgos); Valentín (La Felguera); Padrón, Alcalde (Ferrol); Prendes (Gijón); Perede (Indauchu); Barbeito (Leonesa); Aragones (Logroño); Ferrer, Hedrera y Lalo (Oviedo); Rivilla y Botella (Rayo V.); Aguirre (Sabadell); Arsuaga y Santamaría (Santander); Aranguis (Sestao) y Bagur (Tarrasa).

Con 1 gol: Pujolrás, Ribera, Serrat; Blanquera y Viñas (Gerona); Rivelles, Padés, y Lax (Lérida); Avelino y Piquín (Sabadell), entre otros.

GRUPO SUR

Con 8 goles: Amaro (Jerez).

Con 7 goles: Sobrado (Betis) y Gallardo (Murcia).

Con 5 goles: Fusteró (Eldense) y Rodríguez (Hércules).

Con 4 goles: Queralt (Alicante); Bolea (Cádiz); Hermida (Córdoba) y Pahiño (Granada).

Con 3 goles: Magán (Alicante); Anta y Rodríguez (Badajoz); Del Sol (Betis); Bolta (Castellón); Tarro (Algeciras); Guerrero, Olalla y Navarro (Granaa); Oscos y García Mulet (Levante); Pallarés (Murcia) y Fonseca (P. Genil).

Con 2 goles: Marroig (Alicante); Tacoronte (Badajoz); Granados (Cádiz); Pita (Castellón), Mora Nasio y Barrios (Ceuta); Sarcamo (Eldense); Saborino (E. Algeciras); Gaztelino y Forcen (Extremadura); Vidal (Granada); Xirau y Roth (Hércules); Juan (Jerez); Gahecho y Madariaga (Málaga); Iborra (Mestalla); Devesa, Vázquez y Armadín (San Fernando) y Antonio (Tenerife).

La presente clasificación responde a las crónicas de nuestros corresponsales especiales y a las informaciones de la Agencia Alfil.

MUNDILLO DEPORTIVO

SANTIAGO Bernabeu ha comentado irónicamente la noticia de que el Madrid iba a traspasar a Di Stéfano al Roma, con las siguientes palabras:

—¡Sí! Se puede anunciar que venderé a Di Stéfano para comprar el Canal de Suez.

—¿Y ese rumor don Santiago?

—¡Ya ve usted! Precisamente ahora que la «saeta rubia» se ha nacionalizado y cuando tiene contrato para esta temporada y para cuatro más.

* * *

LOS 111 kilos de Félix Erausquin, plusmarquista español del lanzamiento de la jabalina a sólo 26 centímetros del record del mundo, sigue en sus «trece» de batir esta plusmarca.

Un redactor de «Pueblo», de Madrid, le ha preguntado:

—¿Sabe usted si los rusos ensayaron ya el estilo español?

—Algún rumor, indirecto, sobre el particular, me ha llegado a mí. Si lo han hecho así y quieren atribuírselo, no me cabe la menor duda de que los rusos son unos «aprovechateguis».

* * *

EN el Pueblo Olímpico de Melbourne, los chinos nacionalistas serán alejados en un extremo, y los chinos comunistas en el extremo opuesto.

De esta forma se creará lo que se espera sea una «cortina de hierro» entre los dos equipos.

* * *

PERPIGNAN, séptimo de la Segunda División de la Liga francesa, empató a uno con el Stade Francaise, en París, el domingo último.

El gol del Perpignan lo consiguió Mimouni aprovechando un magnífico centro de César que — dicen las crónicas — jugó mucho mejor que en su precedente encuentro en París contra el Red Star.

* * *

EN 29 días, el equipo de Hungría ha conseguido cuatro victorias internacionales: 3-1 en Belgrado; 1-0 en Moscú; 2-1 en París y 2-0 en Viena.

Es un «record» que prestigiaría a cualquier otro equipo que no estuviese tan lleno de laureles como el húngaro. Sin embargo, sirve para reavivar las virtudes de un equipo que parecía en franca bancarrota.

De cualquier manera, salta a la vista que Hungría ha modificado el sistema clásico de su juego que ya no es puramente ofensivo, sino que se apoya en repliegues concienzudos de ocho, nueve o hasta diez hombres, cuando hace falta.

* * *

EN Viena, el domingo, los austriacos perdieron la ocasión de equilibrar el lance, cuando con 1-0 en el marcador, el árbitro suizo señaló un «penalty» contra Hungría por carga irregular de Boerzsei contra Hanappi. Desgraciadamente para las ilusiones de los 60.000 espectadores, el interior izquierda Walzhoffer lanzó el castigo a las nubes.

El juego fué duro y, en ciertos momentos, brutal. Hidegkuti se vió obligado a abandonar el campo a los 17 minutos por una entrada de Roeck, que le alcanzó en el pecho. Después, Hidegkuti sufrió vómitos de sangre. La «revancha» la sufrió el extremo izquierda austriaco Haummer, el más peligroso de la delantera, que fué eliminado limpiamente por la zaga magyar.

* * *

LA directiva del Badalona «es ha desmentido que en el seno del equipo no existe la menor discrepancia, y que no es cierto que el club piense traspasar al delantero centro Mundo al R. C. D. Español.

Mundo, magnífico jugador, procedente de Mahón, y que jugó en las últimas temporadas en el España Industrial y en el Europa, es un chico «al que le viene ancha la Segunda División», como nos ha dicho una personalidad badalonesa. Sin embargo, de momento no hay nada que indique que vaya a ser traspasado al club de Sarriá.

* * *

LA «vox populi» a veces exagera las situaciones, y en el Badalona — según nos dice la misma personalidad — no ocurre más que lo normal: que el equipo no funciona como todos quisieran.

La baja forma de Amorós y Méndez resulta evidente, y el público expresó el domingo su disgusto por su deficiente actuación. Pero Amorós es un muchacho — siguen diciéndonos — de intachable moralidad y de elevado espíritu deportivo y de amor al club. «Si no lo hace mejor es, simplemente, porque las cosas no salen como él desearía».

* * *

ULTIMA afirmación del Badalona: la situación económica del club es de las más sanas, y creen que pocos clubs de Tercera División pueden presentar un balance más risueño.

Al menos, en este aspecto, los socios no dejarán de sentirse satisfechos.

* * *

EN el diario de la madre de Enrique Granados, el magnífico nadador español, se registra esta curiosa página:

«El 1 de septiembre de 1937, sacando y metiendo la cabecita del agua, y en un «semicrawl», nadó Enrique dos metros; es decir, lo que le permitía su capacidad espirométrica. Después nos miró como asombrado. Tenía entonces tres años.»

MOTORISMO

Notables resultados en la II Prueba de Consumo disputada en el autódromo Terramar de Sitges

RIEJU, SANGLAS, GORRION Y DERBI, ENTRE LOS GRANDES VENCEDORES DE LA JORNADA

E domingo pasado, en el autodromo de Terramar, en Sitges, Peña Motorista «10 por Hora» organizó la II Prueba de Consumo, que ha dado unos resultados que pueden considerarse como altamente interesantes.

En la prueba para velomotores, la máquina vencedora, una «Gorrión» conducida por Vicente Bartolín cubrió 36 kilómetros 600 metros con sólo medio litro de carburante, lo que corresponde a cubrir 73 kilómetros 200 metros con un litro de carburante. Y eso que esta velocidad fué lograda superando los 40 kms. horarios marcados por el reglamento de la carrera. Boada, con «Motobic» se clasificó en segundo lugar, a sólo 100 metros del ganador, en tanto Giralt, con «Mobylette», fué tercero con un resultado que no corresponde al rendimiento normal y excelente de esta marca.

En la prueba para motocicletas hasta 75 cms. que corrieron también con medio litro de carburante, las dos «Ducati» de cuatro tiempos, dieron un espléndido resultado, con un kilometraje casi sensacional.

En el resto de las categorías, todas las máquinas fueron dotadas con un litro de carburante.

En la prueba para máquinas hasta 100 c. c., el triunfo correspondió a las «Derbi», que por encima de la mínima de 70 kms. horarios señalados por el reglamento como tabla de marcha, cubrieron 33 kms. 300 metros.

Las «Vespa» consiguieron brillar penamente en su serie. A una velocidad fijada en los 70 kms., José María Güell cubrió, con el litro de carburante asignado, 42 kms. 600 metros, distancia notable, habida cuenta de la configuración de la máquina y de la dificultad que representa correr a promedios altos.

Joaquín Salvador, con «Narcia», venció en la categoría hasta 125 c. c., cubriendo 42 kms. 900 m., que fué el segundo mejor resultado en motor. Marca y piloto repitieron su triunfo del año anterior. Lo que es cosa que merece subrayarse como se merece.

El record de la prueba lo estableció José Juan Falcó, sobre «Rieju», que bajo la exigencia de una media de 80 kms. por hora, cubrió 52 kilómetros 600 metros, marca increíble pues representa para sólo dos litros de consumo 100 kms. de recorrido. El copo de puestos obtenido por «Rieju» le conceden un prestigio, respecto a economía y rendimiento, que ha debido llenar los mejores deseos de la famosa industria de Figueras.

La «Lube NSU» venció en la prueba hasta los 250 c. c. cubriendo 34 kms. 300 m., en tanto la «Sanglas» se imponía rotundamente en las grandes categorías. Jorge Salas triunfó en los 250 c. c. con 36 kms. 100 m. de recorrido y José Espiell, en los 350 c. c. con 42 kms. justos cubiertos.

La marca nacional «Sanglas» obtuvo, pues, un resonante éxito y los promedios conseguidos son notables, sobre tdo teniendo en cuenta que se tuvo que rodar por encima de los 80 kms. por hora.

He aquí los resultados oficiales de la prueba:

CON MEDIO LITRO DE CARBURANTE

VELOMOTORES

1, Vicente Bartolín, «Gorrión», 36 kms., 600 m.

2, José Boada, «Motobic», 36 kms. 500 metros.

3, José Giralt, «Mobylette», 24 kms. 400 metros.

MOTOCICLETAS HASTA 75 C. C.

1, «Pájaro loco», «Ducati», 42 kilómetros, 200 metros.

2, José Isern, «Ducati», 42 kms. 100 metros.

CON UN LITRO DE CARBURANTE:

MOTOCICLETAS HASTA 100 C. C.

1, Jaime Pahisa, «Derbi», 33 kms 300 metros.

2, Enrique Egea, «Derbi», 30 kms., 100 metros.

3, José María Rodá, «Ducati», 25 kms., 900 metros.

4, Jorge Balasch, «Ducati», 24 kms.

SCOOTERS

1, José María Güell, «Vespa», 42 kilómetros, 600 metros.

2, Ramón Maestro, «Vespa», 39 kilómetros, 300 m.

MOTOCICLETAS HASTA 125 C. C.

1, Joaquín Salvador, «Narcia», 42 kilómetros, 900 metros.

2, Jorge Bayona, «Lube», 16 kms. 600 metros.

3, José Caballé, «Mymsa», 4 kms. 200 metros.

MOTOCICLETAS HASTA 200 C. C.

1, José Juan Falcó, «Rieju», 52 kilómetros, 600 metros.

2, José Borrull, «Rieju», 47 kms. 400 metros.

3, Jorge Batalla, «Rieju», 33 kms. 200 metros.

3, Antonio Lletjós, «X. X.», 33 kilómetros, 200 metros.

5, José María Barenys, «Evycsa», 30 kms. 900 metros.

MOTOCICLETAS HASTA 250 C. C.

1, Pedro Puche, «Lube-N. S. U.», 34 kms., 300 metros.

2, José Barberá, «Lube-N. S. U.», 28 kms. 400 metros.

3, Jaime Pugés, «Derbi», 26 kms. 300 metros.

MOTOCICLETAS HASTA 350 C. C.

1, Jorge Salas, «Sanglas», 36 kms. 100 metros.

2, Juan Canudas, «Sanglas», 28 kilómetros 800 metros.

3, José Xiqués, «Sanglas», 20 kms. 400 metros.

MOTOCICLETAS SUPERIORES A 350 C. C.

1, José Espiell, «Sanglas», 42 kms.

2, Laureano Pineda «Sanglas», 38 kms. 300 metros.

4, Andrés Ferret, «Norton», 24 kilómetros 600 m.

5, Bartolomé Juan, «Norton», 20 kilómetros.

ATLETISMO

Los finlandeses han comenzado a ensayar el «nuevo estilo español»

HELSINKI, 17. — Los atletas fíneses han comenzado a probar el nuevo estilo español en el lanzamiento de la jabalina y sus primeros ensayos parecen dar buenos resultados, a pesar de que nunca han presenciado a los españoles el lanzar la barra basca, en donde se basa el nuevo estilo.

Raino Mikkilas, de 21 años de edad, comenzó a lanzar la jabalina en Turku, con el nuevo estilo. Sus dos primeros tiros fueron solamente de unos 40 metros. En el tercer y cuarto intentos, llegó a los 63 metros y en el quinto, a los 63,5 metros. En el sexto, ya un poco compenetrado con el nuevo estilo, Mikkilas lanzó la jabalina a más de 70 metros.

Mikkilas, con el estilo clásico, envía la jabalina alrededor de los 72,18 metros, que es su mejor marca.

El veterano lanzador del disco, Oiva Mentula, de 48 años, probó el nuevo estilo en Lahti, alcanzando en su mejor tiro los 59,60 metos. Mentula está apartado de la actividad atlética desde hace unos diez años. Su mejor marca, en disco, es de 47,36 metros, y en la jabalina ha llegado a los 60 metros.

"Con unos días de entrenamiento, estoy seguro de alcanzar los 30 metros. No obstante, no creo que esto sea lanzamiento de la jabalina propiamente dicho. Es otra competición deportiva y debería ser separada del estilo clásico del lanzamiento", dijo Mikkilas después de sus tiros.

Hoy según se tiene entendido, el ex recordman mundial Matti Jorvinan, de 47 años, hará una prueba con el nuevo estilo en el Estadio olímpico de Helsinki. Jarvinen estableció el record mundial del lanzamiento de la jabalina en 1936, con un tiro de 77,23 metros.

Consiguió el título olímpico en Los Angeles, en 1932, con una marca de 72,71 metros. — Alfil.

AUTOCARES MOLIST
CABALLERO 89 - TELF. 301041 - 304422

VELA

«Ta-ka-ta» triunfó en el I Campeonato de España de yates (fórmula seis metros)

Se celebró la tercera y última prueba correspondiente al Primer Campeonato de España entre yates de la clase internacional de seis metros, que ha venido organizando el Real Club Marítimo de Barcelona en aguas del exterior de nuestro puerto.

Esta última prueba, celebrada con viento flojo del Sur, que obligó a reducir el recorrido en tres millas y media registró el resultado siguiente:

1. "Goolo" (R. C. M.), 45 minutos, 45 segundos.
2. "Chindor II" (R. C. N.), 46 m., 17 s.
3. "Ascata" (R. C. M.), 46 m. 57 s.
4. "Ta-ka-tá" (R. C. M.), 48 minutos, 47 s.
5. "Racha" (R. C. M.), 49 m. 47 s.
6. "Acacia III" (R. C. M.), 50 m. 03 s.
7. "Tritonazo" (R. C. N.), 50 minutos, 34 s.
8. "Isoba" (R. C. M.), 52 m. 27 s.

La clasificación general de este primer Campeonato nacional en esta especialidad, queda como sigue:

1. "Ta-ka-tá", (Real Club Marítimo de Barcelona), patroneado por su propietario don Jaime Miranet, y tripulado por don Carlos Pena, don Salvador Pujadas, don Juan Mir y don Alberto Jiménez.
2. "Goblo" (Real Club Marítimo de Barcelona), propiedad de don Ramiro Puig, patroneado por don Olegario Monegal y tripulado por don Ramiro y don Rafael Puig, Roque Saillent y señorita Montserrat Sans.
3. "Ascata" (Real Club Marítimo de Barcelona), propiedad de don José Suñer Martínez, patroneado por don Santiago Amat y tripulado por don Pedro Pi Castelló, don Pedro Pi Pou don Manuel Moragón y don José María Abad.

A continuación se clasificaron "Chindor II", "Tritonazo" "Racha", "Acacia III", "Isoba", "Irrintzi" y Maba".

PIRIE, EL PREVENIDO

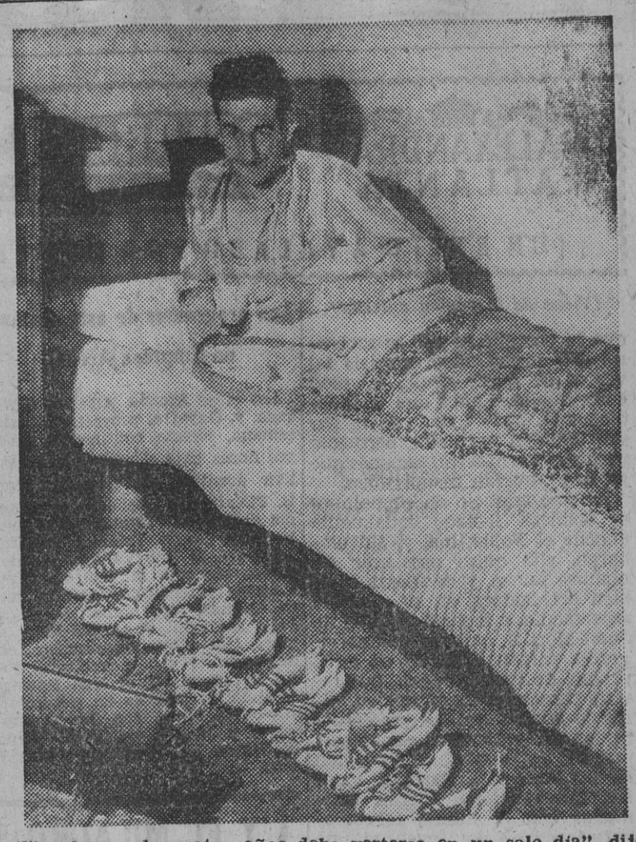

"El esfuerzo de cuatro años debe verterse en un solo día", dijo Gordon Pirie, el "as" inglés del atletismo que ha llegado a Melbourne para participar en los Juegos Olímpicos. Nada más llegar al hotel, Pirie se acostó, tomó té caliente y encendió una estufilla eléctrica para calentar sus zapatillas de entrenamiento. Pirie, plusmarquista mundial de los 5.000 metros y gran favorito de la prueba en Melbourne, ha hecho al mismo tiempo su viaje de bodas. Pirie, ídolo del atletismo inglés, es el menos inglés de sus atletas. Se entrena bajo las órdenes de un preparador alemán, no ha vacilado en decir numerosas veces que le gustaría vivir fuera de Inglaterra, y ha andado a la greña, en multitud de ocasiones, con su propia Federación. — (Foto Keystone)

BOXEO

Esta noche comienzan las semifinales del Campeonato de España Amateur

La última jornada de los cuartos de final del Campeonato de España amateur, disputada ayer en Price, demostró la presencia de una serie de excelentes púgiles que pueden hacer de las series semifinales un espectáculo pugilístico de gran categoría.

Estas semifinales se celebrarán esta noche y mañana por la noche, en el Palacio Municipal de los Deportes. Cada semifinal estará compuesta de diez asaltos, y los vencedores de cada uno de ellos se volverán a encontrar en la final a disputar el sábado en el mismo local.

Anotemos que ayer en Price y en medio de una gran expectación se dieron estos resultados:

Peso pluma: Suárez, de (Vizcaya), venció a Sacristán de (Marruecos, y Bonilla, de (Cataluña), a Ferrando, de (Alicante).

Peso ligero: Gascón, de (Vizcaya), venció a Gracia, de (Alicante);, Sarrión, de (Levante), a Martínez, de (Asturias; Cuñado del (Centro), a Sánchez Morayo, de (Cataluña).

Medianoligero: Navarro Paredes, de (Cataluña), a Martín, del (Centro); Urrea, de (Cantabria), a Pamies, de Alicante).

Superligero: Barceló, de (Levante), a Dolado, de Aragón).

El programa de esta noche, que reúne grandes atractivos, por la extraordinaria calidad de los púgiles en acción, será el siguiente:

Pesos moscas: Gago (Cantabria), contra Iriarte (Navarra).

Pesos gallos: Mogroviejo (Vizcaya), contra Navarro (Centro).

Pesos plumas: Agreda (Levante, contra Mayo (León).

Pesos ligeros: Gascón (Vizcaya), contra Sarrión (Levante).

Pesos medioligeros: Rodríguez (Guipúzcoa), contra Blanco (Navarra).

Pesos superligeros: Villalba (Centro), contra Juan Riquelme (Barcelona).

Pesos intermedios: Jiménez (Centro), contra Ibáñez (Barcelona).

Pesos medios: De la Cuerda (Centro), contra Montalvo (Barcelona).

Pesos semipesados: García (Centro), contra Gil Redón (Barcelona).

Pesos pesados: De Diego (Centro), contra Casals (Barcelona).

BOLOS

TORNEO "COPA PRESIDENTE", 1956

Comienza a disputarse la segunda vuelta de esta interesante competición, tomando parte en ella los cuatro equipos representativos de los Clubs Rebolopins, Novedades, Boliche y Real Club Deportivo Español.

Todos los partidos de esta competición comenzarán a las once de la noche, y, con excepción del Novedades-Rebolopins, que se jugará en las pistas del primero de dichos Clubs (Caspe, 1), el jueves, día 25, los restantes serán disputados en las del Club Boliche Barcelona (Avenida del Generalísimo, número 508).

El calendario de esta competición es el siguiente:

Hoy miércoles, día 17, Rebolopins-Español.

Viernes, día 19, Boliche-Novedades.

Lunes, día 22, Boliche-Español

Miércoles, día 24, Boliche-Rebolopins.

Jueves, día 25, Novedades-Rebolopins.

Viernes, día 26, Español-Novedades.

LUCHA-PRICE
Viernes 19. Noche 10'45
Campeonato de España
peso medio
T. OLIVER - GUSTAVO
BENGOECHEA - DESOUDIN
TUPAC-AMARU - Jim OLIVER

BOXEO
Palacio Municipal
Campeonatos de España
Aficionados
Hoy miércoles, 10'30 noche
y mañana, 10'30 noche
SEMIFINALES

ESPECTACULOS

TALIA

REPOSICION DE "¡BESEME USTED!"

Es de elogiar el afán que Pablo Garsaball demuestra al montar en este popular teatro comedias que pasearon en triunfo su raro ingenio por aquellos escenarios en que se representan éxitos universales.

"¡Béseme usted!", ya era conocida de nuestro público por haberla representado, hace años, las compañías de Rafael López Somoza, Guadalupe Muñoz Sampedro, Tina Gascó y Fernando Granada.

La divertida trama, con su contrapunto sentimental, ideada por Bernard Mirande y Quinson, dialogada en castellano por José Juan Cadenas, ahora volvió a tomar brillante vida con el aliento que a sus protagonistas infundieron de un modo personalísimo y magistral el nombrado primer actor y Margarita García Ortega. Dos creaciones felicísimas de matiz, que no recuerdan en nada a las que lograron las otras parejas citadas. Y, por consiguiente, dos éxitos personales de considerable resonancia, que hallaron su mejor punto en las escenas vividas por ambos en el segundo acto y en el final de la representación.

El resto de la interpretación causó un equilibrio perfecto, conseguido por el acierto con que se desempeñaron todos los demás papeles. Cada uno en el suyo — Adelina Jara, María Matilde Almendros, María Dolores Gispert, Margarita Torino, Pepita Díaz, Joaquín Torró, Gabriel Agustí, Francisco Valls, Jorge Serrat y Aurelio Pardo — contribuyeron a la favorabilísima acogida que mereció esta oportuna reposición.

Los aplausos unánimes que se escucharon al final de los actos obligaron a todos los intérpretes a saludar repetidamente, según después nos informaron, ya que fué el ensayo general lo que presenciamos y el que motiva este comentario.

POLIORAMA

PRESENTACION DE IMPERIO ARGENTINA Y JUAN MORILLA

Aún en la platea de este céntrico teatro resonaba el eco de las ovaciones tributadas a esta formidable intérprete de la canción española en su última actuación, cuando, con todo su simpático garbo y gracioso y señorial empaque, volvió anoche a pisar su escenario para conseguir que aquel eco de resonancias triunfales dejase de serlo para convertirse en una ovación real y atronadora, inflamada del cariño y admiración que Barcelona siente por tan extraordinaria artista.

No le ha llegado aún a Imperio Argentina el momento de decir

(Pasa a la pág. siguiente.)

Espectáculos

ALEXANDRA ATLANTA
CALABUCH EDMUND GWENN · VALENTINA CORTESE · FRANCO FABRIZI
DIRECTOR: LUIS G. BERLANGA
PRODUCCION: AGUILA FILMS-FILM COSTELLAZIONE
2.ª SEMANA
APTA para todos los públicos
¡¡UN EXITO AVALADO POR CONTINUAS ACLAMACIONES DEL PUBLICO!!

(Viene de la página anterior)

que ni por ella ni por su soberano arte pasan años; aunque tal vez sí se puede decir, en todo caso, que esos años que, indudablemente, para todos pasan, pasan también para ella, pero sólo para superar interpretaciones que ya nos parecían insuperables.

Al solo anuncio de su nombre se hubiera llenado igualmente anoche el Poliorama, y, sin embargo, ella quiso presentar un nombre nuevo, y de fuerza también arrolladora, en su soberbio espectáculo, e incluyó en él el de Juan Morilla, bailarín de una vigorosa personalidad, de un estilo propio, de una categoría que reviste caracteres de excepción, como lo advirtieron los espectadores en el sensacional zapateado, que fué donde recibió la ovación de consagración. Después, todas sus intervenciones fueron aclamadas con el mismo fervoroso entusiasmo. A su juventud une una singular destreza, un prodigioso sentido de la armonía, una sorprendente fácil agilidad y un acabado dominio de la técnica.

Y no ha sido descortesía el haberle elogiado antes que a Imperio Argentina en este comentario, sino pleitesía que se debe al artista que por primera vez somete su arte a la consideración de un público nuevo para él.

Imperio Argentina es el donaire, la gracia, la elegancia, la distinción al servicio de la canción y de la danza. El valor de su arte se demuestra en que nadie osó imitarlo.

El espectáculo que ahora nos ofrece es entretenidísimo, y está presentado con un refinadísimo gusto y una riqueza de trajes que se manifiesta en la calidad de las telas y no en lo recargado de brillantes adornos y pedrería. Entonación en el colorido y maestría en el movimiento de los juegos de luces. Evoluciones rítmicas y siempre exactamente acompasadas. Y acierto insuperable al barajar los números que llevan nuestro sello, con estampas típicas del Perú, Méjico y Argentina, estupendamente ambientadas.

Maravillosos solos de guitarra —como el que le valió a Angel Iglesias una ovación clamorosa—, sevillanas, zapateados, jotas, toda la gama de nuestros aires regionales, interpretados magistralmente por extraordinarios guitarristas flamencos, y bailarines jóvenes de ambos sexos, y voces de grato timbre y excelente modulación como las de Armando Bohórquez y Francisco de Olias.

Y por encima de todos, Imperio Argentina, aristócrata del folklore, que sabe presentarlo limpio y sugestivo, sin que por ello pierda su nervio y vigor racial. Recibida con una ovación al aparecer en escena, lo volvió a ser siempre al final de sus intervenciones y al terminarse la función —lo mismo que Juan Morilla—, obligada a pronunciar unas palabras para agradecer aquellos aplausos, que ella ofreció a todos los elementos de su compañía, a los músicos y a los que cuidan de la tramoya en el escenario.

A. DE ARMENTERAS

MUSICA

JULIOS KATCHEN, EN EL PALACIO DE LA MUSICA

El pianista Julius Katchen, ya conocido de nuestro público, fué quien inició por así decirlo, la temporada musical corriente en el Palacio de la Música ajena al patrocinio de entidades musicales. Katchen volvió a demostrarnos su impetuoso virtuosismo instrumental y para ello escogió un programa de enjundia como el "Concierto italiano", de Bach; sonata "Patética", de Beethoven; "Variaciones sobre un tema de Paganini", de Brahms; "Sonata en si menor", de Liszt; y "Andante spianato" y "Polonesa", de Chopín. Especialmente en la obra de Brahms, en la que se desborda la fantasía del autor, quedó patente la maestría del intérprete al ofrecernos una versión magnífica de la partitura.

El público premió con cálidos y merecidos aplausos la feliz intervención del artista, quien arrancó al piano inteligentemente todos los múltiples recursos del instrumento, expresando con maestría desde el agudo romantisismo de Liszt, hasta la amargura de la viril espiritualidad de Beetohoven.

Jaime CASTELL.

ROMEA
Compañía Teatro Lara de Madrid
El éxito milenario
La herida luminosa
¡¡Precios populares!!
¡¡La mejor butaca a 25 pesetas!!
Hoy, noche, a las 10'45
Estreno de la comedia de Alfonso Paso, galardonado con el Premio "Carlos Arniches"
MONICA
¡Gran creación de esta Compañía!

Los programas de esta semana de Empresa Arenas

Los cines Arenas, Albéniz, Alborada y Gayarre, proyectarán esta semana, «Sexto continente», diez mil horas bajo el mar, una sugestiva aventura en tecnicolor con B. Violati y E. Bucher, y la comedia dramática «También yo te quiero», con Marta Toren y Richard Basehart. El cine Vallespir, la deliciosa comedia musical en cinemascope y tecnicolor, «Mi hermana Elena», por Janet Leigh y Jack Lemmon, y «Africa bajo el mar», un film espectacular en ferraniacolor, con la escultural Sofía Loren, y en el cine Spring la divertida película en tecnicolor, «Colorado Jim», con James Stewart» y Janet Leig, y «El signo de Venus», con Vittorio de Sica y sofía Loren.

CALDERON
ULTIMOS DIAS DE LA COMPAÑIA DE ARTE LIRICO
JUAN GUAL
VIERNES, noche, a las 10'30
FUNCION EXTRAORDINARIA DE OPERA
MANON
por
AMPARO VERA
FAUSTO GRANERO
ANGEL ANGLADA
Dirección musical:
J. P. ARNALDO
Dirección escénica:
JUAN VILLAVICIOSA

Y EL MILAGRO SE REPITE...
Porque es la misma ROMY SCHNEIDER, y sólo ella podría soñar en repetir sus propios éxitos
Si en «Sissi» le deleitó, ahora bajo la esplendorosa apariencia de la reina Victoria, de Inglaterra, gozosamente juvenil y enamorada, le cautivará, a partir de
MAÑANA, JUEVES, NOCHE
en
FEMINA

Los JOVENES AÑOS de una REINA
con
Romy Schneider
ADRIAN HOVEN
MAGDA SCHNEIDER
PAUL HÖRBIGER
DIRECCIÓN Y GUIÓN
ERNST MARISCHKA
DIPENFA, S.A.
AGFACOLOR
¡Una película realizada bajo el signo de la simpatía, la ternura, la fina y bien intencionada sátira, y el más risueño romanticismo!
NOTA. — Para evitar aglomeraciones y molestias y facilitar al público la cómoda adquisición de localidades, la sesión del sábado, tarde, a las 6.40, será numerada.
Abierto el despacho de localidades a partir de las 11 de la mañana
(Autorizada para todos los públicos)

ESTRENOS

«Llanura roja», en Montecarlo, Niza y Aristos

Pasada hace ya tiempo la sazón de las películas dirigidas a exaltar el "esfuerzo de guerra" de las naciones beligerantes en el último conflicto mundial, llegó el turno —obligado turno— a las que habían de parar su atención en los hechos puramente humanos desarrollados al calor de la tremenda conflagración. Surgió, por así decirlo, una nueva visión cinematográfica de la guerra en sus consecuencias sobre los individuos. Y con ella, un nuevo género, al que pertenece "Llanura roja". Género inagotable, pues toma sus materiales mejores del alma humana, nunca como en la guerra sometida a todos los riesgos y a todas las posibilidades. Creo que fué en otra película donde oí, oportunamente citada, la frase: "las almas, como el hierro, se forjan cuando están al rojo vivo". Tal ocurre con la del protagonista de esta cinta hombre en quien la guerra mató ilusiones y sembró inquietudes y ansias de destrucción ciega y fatal.

La contextura del personaje es desde luego, novelesca, pero digna de la mejor literatura y la prueba está en que la novela de donde se ha extraído el film —obra original de H. E. Bates— obtuvo un gran éxito editorial dentro y fuera de los Estados Unidos. Gregory Peck confiere a la torturada figura del "capitán Forrester" toda la realidad y el nervio de que es capaz tan consumado actor. Momentos hay en que su arte interpretativo salva y eleva por sí solo el tono de la acción y ello fué así considerado, sin duda, por el director, Robert Parrish, al dedicarle, a lo largo de la cinta, su mejor y más completa atención. En soberbios primeros planos, se analizan y plasman las íntimas y violentas reacciones del personaje principal. Valía la pena hacerlo así.

Magníficos los escenarios naturales en que transcurre la mejor parte del film. La acción transcurre casi por completo en Birmania y la cámara capta muy bellas perspectivas que un buen tecnicolor ilumina y realza.

Con el ya mencionado Gregory Peck, destacan la gentil belleza exótica Win Min Than, revelación de la película, Bernard Lee, Maurice Denham y Brenda de Banzie.

V. P.

SE APROXIMA A BARCELONA
EL MAS GRANDIOSO ACONTECIMIENTO MUNDIAL DEL CIRCO!
¡EL PRIMER GRAN ESPECTACULO DE EE. UU. QUE ACTUALMENTE VISITA EUROPA
CIRCO AMERICANO
TEXAS RODEO!
(FAR-WEST AND CIRCUS SHOW)
en El GRAN DESFILE del CIRCO
¡MAS DE 75 VEHICULOS MOTORIZADOS TRANSPORTAN SU INMENSA CIUDAD DE LONA!
PLAZA TOROS MONUMENTAL
¡Presten atención a este excepcional acontecimiento!

El humor de Noel Clarasó, al cine

Noel Clarasó es un caso único en la moderna literatura española. Un caso de fertilidad y de ingenio llevados hasta las últimas consecuencias. Varias docenas de libros celebradísimos le han hecho acreedor al título de primer humorista español de nuestros tiempos. Sus brillantes cualidades campean íntegras en «Viaje de novios», la película que ha escrito para Agata Films, que ha realizado en Agfacolor el notable director Leon Klimovsky, y cuyo estreno C. B. Films presentará muy pronto.

Noel Clarasó, en colaboración con José Luis Dibildos, ha concebido una obra modernísima y alegre, desarrollada en un jovial ambiente de frivolidad, con la cual iníciase una insospechada época en el cine hispano. Sus intérpretes principales son la magnífica y bella Analía Gadé y el gracioso Fernando Fernán Gómez, secundados por varias estupendas mujeres cuales son Lida Baarova, Elvira Quintilla, Maria Martín, María Piazzai y Aurora de Alba, y por cómicos tan buenos como Rolf Wanka, Manuel Alexandre, Félix Fernández, etc.

¡A ese, a ese! ¡AL BÍGAMO!

Jimmy Durante se vuelve a casar

Phoenix (Arizona), 8. — El actor Jimmy Durante, y la actriz cinematográfica Margie Litta, han anunciado que contraerán matrimonio el "proximo año".

Durante y su prometida manifestaron sus planes durante la inauguración de un Club de esta ciudad, donde estaban invitados, juntamente con otras "estrellas" de Hollywood.

"—Jimmy todavía no ha fijado la fecha exactamente —dijo la novia—; pero será durante el próximo año.

La primera esposa de Durante murió en 1943. — Efe.

«Calabuch», virtuosismo del humor y la sátira

Luis G. Berlanga es un director que no trata de sorprender al público con alardes tecnicistas, sino de conquistarle con la originalidad de los temas que vierte a la pantalla, y de que lo consigue plenamente es buena prueba el sensacional éxito obtenido en la Mostra de Venecia con su nueva película, producida por Aguila Films-Film Costellazione, "Calabuch", virtuosismo del humor y de la sátira mantenido con un latido humano fuera de toda disensión y que se ha hecho merecedora del premio de la Oficina Católica Internacional del Cine.

"Calabuch", que Cifesa presenta en las pantallas de los cines Alexandra y Atlanta, lleva en la cabecera de su reparto internacional los prestigiosos nombres de Edmund Gween, Valentina Cortese, Franco Fabrizzi, Juan Calvo, Félix Fernández, José Isbert y José Luis Ozores, amén de numerosos secundarios que matizan los chispeantes tipos de segundo plano bajo la segura dirección de Berlanga.

Cine y actualidad ciudadana

Es creencia general que las nuevas normas de circulación de tranvías en el sector Universidad obedecen a la necesidad de descongestionar la zona del cine Palayo como consecuencia de los repetidos llenos que registra el popular local y puesto que se presumía con justificado motivo —ahora ya plenamente comprobable— que con el estreno de la película "Dos novias para un torero", espléndida y excitante muestra del donaire, el hechizo y la simpatía de Paquita Rico, gran afluencia de espectadores habría de causar graves trastornos en la circulación.

"Dos novias para un torero", en la que participan los cantantes mejicanos Manuel Capetillo y José Venegas "El Bronco", y los formidables actores cómicos José Isbert y Antonio Riquelme, sigue proyectándose entre aclamaciones, en segunda semana.

¡A ese, a ese! ¡AL BÍGAMO!

Mañana, el gran día del Fémina

Mañana, noche, será uno de los días señalados en el historial del cine Fémina, con motivo del estreno de la segunda película monumental de Romy Schneider. Esta vez la simpatiquísima y joven actriz se nos aparece bajo la imponente envoltura de la reina Victoria, de Inglaterra, que adquiere, por el singular encanto y talento que imprime a sus interpretaciones, una personalidad y gracia que hará las delicias del público, a través de la ingeniosa anécdota de sus amores con el príncipe Alberto de Sajonia.

Una velada única espera a los múltiples devotos de esta genial artista, cuyo nombre es el más poderoso imán de todas las taquillas del mundo.

Otra exclusiva Dipenfa, de extraordinaria calidad, tanto por su interpretación como por el lujo fantástico de sus escenarios y su espléndido colorido por el procedimiento Agracolor.

La madre de Walter Chiari desmiente que su hijo se case con Ava Gardner

Milán, 16. — La madre del actor cinematográfico italiano Walter Chiari, ha desmentido enérgicamente los rumores según los cuales su hijo contraerá matrimonia con la actriz norteamericana Ava Gardner.

Ava y Walter han sido vistos juntos constantemente desde que rodaron la película «La pequeña cabaña».

Se espera que Ava Gardner salga mañana, por vía aérea, con dirección a Madrid. — Efe.

¡EUREKA! EL CINE ESPAÑOL HA ALCANZADO SU MAYORIA DE EDAD
FERNANDO FERNAN GOMEZ
ANALIA GADE
Viaje de Novios
PRODUCIDA POR AGATA FILMS
COLOR POR AGFACOLOR
ESCRITA POR NOEL CLARASO Y JOSE LUIS DIBILDOS
DIRIGIDA POR LEON KLIMOVSKY

El primer gran espectáculo americano de circo que visita Europa será presentado por el famoso Circo Americano en la Monumental

Tan sólo por veinte días, dado el excesivo gasto que representa su permanencia en España, Barcelona vibrará de emoción ante la fastuosidad y espectacularidad del primer espetáculo circense de Estados Unidos, que bajo las inmensas lonas del famoso Circo Americano, hará su presentación en nuestra ciudad próximamente. Su marco será el amplio ruedo de la Monumental. En él se extenderán más de cinco mil metros cuadrados de lona para dar lugar a la instalación de uno de los circos ambulantes más bellos y confortables de Europa. Más de setenta y cinco vehículos motorizados transportan esta fabulosa ciudad de lona, de cuyas importantes características daremos cuenta sucesivamente. Por primera vez veremos sobre la pista de un circo las intrépidas galopadas de los cow-boys y vaqueros del Far West, introducidos al espectáculo circense por sus habilidades en el manejo y adiestramiento de sus caballos. Veinticinco atracciones figuran en este sensacional circo que —sin descanso alguno, pues todo se lleva a ritmo vertiginoso— alcanza las tres horas de duración. Figuran también en este programa una de las más extensas y variadas colecciones de fieras de la actualidad.

¿Un vivales, un loco o un cínico?

¡Ciudado, señores; mucho cuidado con las apariencias, que suelen ser engañosas! El problema de cierto señor Mario de Santis podría ocupar sendas columnas en "El Caso" o las tres centrales de la última plana de SOLIDARIDAD NACIONAL. Sin embargo, no sería posible saber si se trata de un vivales, un loco o un cínico.

Luciano Emmer nos lo explica en la película de Royal Films, distribuída por Mercurio Films, "El bígamo", y para ello se sirve de Marcello Mastroiani, ese chicharrón italiano que siempre parece estar viviendo en Babia, y de Vittorio de Sica en papel de un abogado defensor que también ha sido joven.

Toros Monumental
Domingo, 21. Tarde a las 4'15
ULTIMA FUNCION DE TOROS DE ESTA TEMPORADA EN ESTA PLAZA MONUMENTAL
FANTASTICA NOVILLADA
6 Novillos del Conde de la Corte, 6
EL TRIANERO
Antonio VERA
LIMEÑO

DIVIERTASE UD. EN GRANDE viendo a PAQUITA RICO y al tandem ISBERT-RIQUELME en
DOS NOVIAS PARA UN TORERO
PELAYO 2.ª SEMANA
Programa APTO

Véase en página tercera cartelera de espectáculos

"Una invasión u ocupación del territorio árabe sería considerado como un "casus belli"

INFORMACION DE BOLSA

BARCELONA

COMENTARIO A LA SESION DE HOY

Ha proseguido, sin duda alguna, la movilidad operadora de la contratación, pero tal vez la tendencia ha adolecido ligeramente de irregularidad, pues las diferencias registradas, aunque con predominio positivo, reflejan menor intensidad. Lo mismo en Navieras que en Mecánicas se mantiene el tono discreto de la cotización, pero Tac destaca de nuevo con 10 puntos de ventaja. En Cementos, poca actividad y diferencias positivas de 11 para Sansón y 15 para Asland. En cuanto a Construccion también revela calma y consistencia. El grupo químico se limita a manifestar su seguridad con pequeñas ganancias generalizadas a la casi totalidad de los valores del grupo, con la excepción de Explosivos, cuya ventaja es de 7 enteros. Tanto Agua, como Gas y Electricidad también manifiestan resistencia con ganancias entre 2 y 4 enteros, además ed los 6 que aumenta Chorro. Poco negocio en Bancarias y Agricolas, donde los cambios aparecen sostenidos, y en cuanto al grupo textil, aparte de la estabilidad que demuestran, destaca el considerable aumento de España Industrial, que se cifra en 40 enteros. Minas Rif, Telefónicas y Campsa están prácticamente invariables, y Filipinas suben 6 enteros. Las acciones de Fasa aumentan 33 puntos.

Aunque al cierre no variaban prácticamente las condiciones del mercado, quizá apuntaba una mayor moderación de sus movimientos.

* * *

Fondos Públicos. — Interior 4 por 100, 80; Exterior, 4 por 100, A, B, C, 99; D. E. F., 98'50 Amortizable, 3 por 100, 88; idem, 3'50 por 100, 90'25; idem 4 por 100, 1950, 98; idem 4 por 100 1951, 98; Cédulas de Reconstrucción Nacional, 4 por 100, 97; Cédulas Banco Hipotecario 4 por 100, libre, 95'25; idem, 4'50 por 100, libre, A, 88; B, 81'50; Cédulas Crédito Local con lotes de 500 pesetas, 98'75, idem de 1.000 pesetas, 98.

Obligaciones. — Ayuntamiento de Barcelona, 5 por 100, 1941, 66; S. A. Cros, 6 por 100, 98'50; Telefónica Nacional de España, 5 por 100, 1945, 85.

Acciones. — Fc. Cataluña. 5 por 100, pref., 181; Fc. Orense a Vigo, 12'50; TAC, 755; Tranvías Barcelona, ord., 119; Transmediterránea, 25'32; Auto Electricidad, 325; Motor Ibérica, 36'40; Maquinista Terrestre, 17'89; «Sansón», ord., 680-686; «Asland», ord., 910, URBAS, 135; FIESA, 98; ICSA. 91; S. G. España, 89; Layetana, 523, CAMPSA, 24'34; Fomento Obras y Construcciones, 38-02; Carburos Metálicos, 668; Cros, S. A., 920-926 Ind. Químicas Canarias, 516; Química del Norte, 342-343; Valores Mobiliarios, 140; ALENA, ord. 258-250; INASA, 232; FASA, 350; «Coguisa». 100; Cubiertas y Tejados, ord., 328; Exportadora, 212-2110; Filipinas, Tabacos, 865-868; SEAT, 270; Gral. Inversiones, 228; Aguas Barcelona, 347-345; Aguas Besós, 217; Leonesa, 290; Aguas Sub. Llobregat, 245; Cat. Gas, e-. 1946, 245; idem F, pref., 100; Elécd. Met. Ebro, 500; C.a F. Eléc, 268-261; Hidroeléc. Cataluña, 313; Iberduero, 352; HIDROLA, 398; U. E. Madrileña, 267-268; Sevillana Electricidad, 220; Saltos del Nansa, 200; Saltos Sil, 390-394; Resguardo Motor, 3.400; FECSA, 307 y medio-308 y medio; Hidro Nitro, 254-255; Hullera Española, A, 230; B, 215; Minas del Rif, 612-619; Dragados, 260; Petróleos, 900-904. R., 39'50; Explosivos, 620; Material y Construcc., 287-285; Ponferrada, 900; M. M. Madrileñas, 242; Industrias Aragonesas, 330-331; Chorro, 190; Banco Central, 754; Banco Español Río Plata, 300; Banco Popular Español, 543; Crédito y Docks Barna, 13'45; Industrias Agrícolas, 770; Azucarera Española, 22; España Industrial, 665-660; FEFASA, 335-332; SNIACE, 415-416; CAITASA, 97; Telefónica, 406-403; La Seda B, 860; A, 870.

Datos facilitados por el Banco de Santander

MADRID

MADRID, 17. — La Bolsa viene registrando cifras muy fuertes. Ayer martes, fueron más de dieciséis millones de pesetas nominales las negociadas en acciones y que representan más de cincuenta millones de pesetas efectivas en valores de renta variable. Hoy el negocio fué menor, pero por ello no ha cedido de firmeza, ya que se han consolidado muchos cambios a pesar de que al comienzo de la sesión, empezó en algunos el papel un poco más barato. La mayoría de las diferencias han sido favorables con mejoras de cien enteros en Petróleos, y quince en Urbis. El corro eléctrico se mostró muy firme, con avances de ocho enteros en Moncabril y seis en Nansa y sevillana. Al cierre, con un mercado más reposado que ayer, estaba encuadrado en una mayoría de tanteos de compra.

COTIZACIONES. — Fondos públicos: Interior, 80; Amortizable 4 % 1908, 93; 4 % abril 1952. 98; noviembre 1951, 98'10; junio 1953, 98; ídem 3 % 1949, 89; íd. 3'50 % julio 1951, 93; Canal de Isabel II, nuevas, 82; Colonización, 93'25; Reconstrucción Nacional, 97; RENFE, 94; Ayuntamiento de Madrid 1918, 80; íd. Interior y Ensanche 1931. 78; Obligaciones Campsa, 91'50; Majzén, 90'75; Tánger Fez, 72; Cédulas Hipotecarias 4 %, 83'50, íd. A 84'50; íd. B y C, 83; íd. exentas, 95'25; íd. 5 %, 108'75; Crédito Local, interprovincial, 96'25; íd. lotes, 99'25; íd. nuevas, 99.

Acciones. — Banco de Crédit Local, 400; Crédito Industrial, 267; ídem nuevas, 1.010; España. 861; Exterior, 612; ídem nuevas, 2.410; Hipotecario, 558; Central, 751; Banesto, 10'20; General, 410; Hispano, 880; Ibérico, 666; Mercantil e Industrial, 450; Popular, 540, Rural, 399; Viesgo, 296; Leonesa, 287; Reunidas Zaragoza, 212; Fenosa, 299; Iberduero, 352; ídem nuevas, 340; Moncabril, 240; Nansa, 205; Sil, 380; Sevillana, 223; Eléctrica Madrileña, 264'50; ídem nuevas, 1.165; Rústicas, 140; El Aguila. 665; Azucarera General, 235, Ebro, 499; ídem derechos. 269; Fílmófono, 200; Portland Valderrivas, 505; Constructora General, 150; Dragados, 260; Alcázar, 149; Aspe, 40; ídem nuevas, 30; Asturiana, 72; Ceisa, 109; Fisa, 190; Hispana. 115; Inmobiliaria Metro, 235, ídem nuevas, 220; Rubán, 145; ídem derechos, 41; Urbis, 415; ídem nuevas, 408; Vacesa, nuevas, 395; Urbanizadora Metro, 680; Cementos Alba, 395; Española de Cementos, 256; Vallehermoso, 380; Menfis, 111; Insa, 165; General de Inversiones, 231; Bamosa, 137; Minas del Rif, 602; Duro Felguera, 493; Guindos, 340; Ponferrada 905; Andaluza de Minas, 321; CAMPSA 242; Tabacalera, 191; Naval, ordinarias, 273; ídem preferentes, 275; Pebsa, 147; Naval Levante, 242; Transmediterránea, 250; Papeleras Reunidas, 280; Cros, 915; Penicilina, 230; Energías Aragonesas, 321; Explosivos, 619; Hidro Nitro, 252; Petróleos. 895; ídem nuevas, 4.000; Proquisa. 385.

Unión Química. 342; Nitrogeno 338; Seat, 268; Altos Hornos, 412; Auxiliar Ferrocarriles. 707; Comercial de Hierros, 520; Construcciones Metálicas 220. Santa Bárbara, 294; Manufacturas Metálicas, 240; ídem nuevas 1.800; Material y Construcción, 286. Fasa, 350; Telefónicas, 403; Marconi, 154; Fefasa 330; Sniace, 412; Aviaco 141; ídem nuevas. 200; Cantabria. 200; Crédito Hispánico. 30; H. Galicia, 750; Nicas, 273; Luso-española porcelanas, 160; La Estrella. 385; Acumulador Tudor, 680; Portland Ebro, 202; Alcalá, 212.

Obligaciones. — Leonesa, 88; Hispano Cantábrico, 6 por 100, 94; Hispano Española, 5.50 por 100, sin cupón, 81; ídem 3,75 por 100 96.50; Duero, 74; Mengemor ,76; Nansa, 6 por 100, 81; ídem 6,75 por 100, 92; Sil, primera y segunda, 92; ídem tercera, 96; Sevillana, 13, 90; ídem 14, 91; Tudela-Veguin bonos, 99; Duro Felguera, 90; Campsa, 34; Explosivos, 1950 y 1951, 98; ídem 1955, 94; Químicas del Norte, 84; Altos Hornos, 94; Material y Construcciones, 80; Telefónica, primera, 91.50; ídem segunda, 86; Iberduero, 1955, 99,50; Eléctricas Madrileñas, 97,50; Transmediterránea, 94,50; Auxiliar Ferrocarriles, 72,50.

Cambios de moneda extranjera: Francos franceses y marroquíes, 10,85; dólares U.S.A., 38,95; libras esterlinas, 109,66.

BILBAO

BILBAO, 17. — La jornada de hoy no ha tenido el tono laborioso de la de ayer ni mucho menos sus firmes orientaciones, concretándose el mercado a consolidar los avances de la sesión precedente sin oscilaciones poco sensibles sin significación alguna resultando, por consiguiente, una sesión poco animada, pero de posición sostenida.

Cotizaciones. — Fondos Públicos: Exterior, 4 %, 99; Amortizable, 4 %, noviembre, 98; Renfe, 94; Puerto Bilbao, 5 %, 80,50.

Acciones. — Banco Bilbao, 1.010; Central, 755; Banest, 1015; Vizcaya, 985; Aviaco, 143; Suburbanos, 106; Santander, ordinarias, 115; Avasoníaugados, 160; Electra de Viesgo, 290; Reunida de Zaragoza, 209; Española, 3988,50; Iberduero, 350; íd. 1954, 338; Sevillanas, 218; Minas Rif, 610; Minera, ordinarias, 216; íd. preferentes, 320; Seguros La Polar, 900; Naviera Bilbaína, 1.825; Aznar, 3.460; Altos Hornos, 408; íd. nuevas, 1.865; Vasconia, 890, Bancock, 1.140; Diques Euskalduna, 835; Santa Bárbara, 291; Duro Felguera, 497; Cerrajera Mondragón, 1.010; Bilbaína Edificación, 72; Viviendas Municipales sin, 69; Telefónica, 400; Fefasa, 336; Sefanitro, 607,50; Explosivos 625; Unión Química, 346; Resinera Española, 176; Azucarera de España, 235; Cupones Ebro, 270; Uburbacesa, 130; Faes, 165; Ins., 164.

Obligaciones. — Viesgo, 6 %, 1949, 85,45; íd. 6,75 %, 1955, 99,25. Españolas, 6 %, 91; Iberduero, 6 %, 86; íd. 6,75 %, 1955, 100; Duero, 5 %, 72; Hornos, 6 %, 1949-51, 86; íd. 6,5 %, 1954-55, 95; Siderúrgicas, 5 %, 78; General Eléctrica, primera, 78; Explosivos, 6 %, 1950, 89,50; íd. 6,5 %, 1955, 92.—Cifra.

A partir de hoy, el número de teléfono de la Sección de Publicidad Comercial es el 23-12-06

Declara el jefe supremo de las fuerzas armadas egipcias

Advierte que los hombres a sus órdenes «entrarían en combate inmediatamente» si cualquier Estado árabe fuese atacado

Esta es la primera declaración tajante y clara sobre la política egipcia después del último ataque israelí contra Jordania

EL CAIRO, 17. — El jefe supremo de las Fuerzas Armadas egipcias, general Hakim Amer, ha declarado que una "invasión u ocupación del territorio árabe" sería considerado por Egipto como un "casus belli". Y que los hombres a sus órdenes "entrarían en combate inmediatamente" si cualquier Estado árabe fuese atacado.

El general Hakim Amer hizo estas manifestaciones en una entrevista especial que publica el periódico cafrota "Al Shaab".

Los observadores políticos ponen de relieve que esta es la primera declaración tajante y clara sobre la política egipcia después del último ataque israelí contra Jordania.

En el curso de la entrevista mantenida con el director del periódico Salah Salem, el jefe militar egipcio dijo: "quiero ser claro como el cristal y reflejar la política del Gobierno egipcio en relación con el mundo árabe. Toda invasión u ocupación de un territorio árabe en un país árabe, incluyendo Jordania, será considerada por Egipto como una invasión de su propio territorio".

"Bajo las obligaciones y deberes contraídos por Egipto hacia las Naciones árabes —siguió diciendo Amer—, las Fuerzas Armadas egipcias entrarían inmediatamente en combate y lo harían con su total potencial".

El general Amer agregó que Egipto continuará enviando armas a Jordania para ayudar a este país a repeler cualquier agresión. "Varios barcos con armas —agregó— han sido ya enviados a Jordania. — Efe.

Los Estados Unidos piden a Israel que adopte una actitud de suma prudencia con Jordania

EL CAMINO DE LA LITERATURA — Por CONTI

—No creo que valga la pena comprar esta novela, Enrique. Parece muy mala y está escrita por un hombre.

DULLES Y EL EMBAJADOR ISRAELI EN WASHINGTON SOSTIENEN UNA CONVERSACION PRIVADA

WASHINGTON, 17. — Estados Unidos ha pedido a Israel que adopte una actitud de suma prudencia con Jordania, dada la tensión existente en los países de Oriente Medio informan fuentes diplomáticas.

El secretario de Estado John Foster Dulles, y el embajador israelí en Wáshington Abba Eban, han mantenido una conversación privada en la que aquél expuso la posición norteamericana en relación con los pasados incidentes jordano-israelíes, expresando que Estados Unidos se hllaban "gravemente comprometidos" en ellos y que constituyen un incumplimiento de la promesa hecha al secretario general de las Naciones Unidas, Dag Hammerskjoeld, a primeros de año, de mantenerse neutrales.

Foster Dulles pidió a Abba Eban que comunicara al presidente israelí, Ben Gurion, este criterio norteamericano sobre la actual situación. Asimismo, aunque esto no está confirmado, parece ser que Dulles aconseja a Ben Gurion, a través de su embajador Eban, que no se oponga de ninguna manera a la posible entrada en territorio de Jordania, de tropas del Irak. — Efe.

Julio Lozano Díaz será elegido presidente de Honduras en la Asamblea Constitucional que se reunirá el 1 de noviembre

TEGUCIGALPA, 17. — El jefe del Estado, Julio Lozano Díaz, será elegido presidente de Honduras por un período de seis años en la Asamblea Nacional Constitucional que se reunirá el 1 de noviembre próximo, según ha informado el jefe del partido gubernamental.

El general Abraham Williams Calderón, jefe del movimiento oficial reformista, dijo que la elección de Lozano Díaz estaba asegurada con la victoria reformista del pasado domingo, al elegirse 56 delegados para la Asamblea Nacional.

El primer acto de la Asamblea, dijo también Williams, será elegir al presidente de la República; ratificar después los decretos promulgados como jefe de Estado durante los pasados dos años, y, finalmente, redactar una nueva Constitución. —

AUDIENCIAS militar y civil de Su Excelencia el Jefe del Estado

MADRID, 17. — Su Excelencia el Jefe del Estado y Generalísimo de los Ejércitos, recibió en audiencia militar a los siguientes señores:

Don Juan Pastor Tomasety, almirante, a las órdenes del señor ministro; don Pedro Pimentel Zayas, teniente general, presidente del Consejo Supremo de Justicia Militar; don Mariano Lambea Massa, general de división, gobernador militar de Sevilla y subinspector de la Segunda Región Militar; don Santiago Antón Rozas, vicealmirante, secretario general del Ministerio de Marina; don Felipe Navarro Morenes, general de división, consejero militar del Consejo Supremo de Justicia Militar; don José de Linos Lage, general de división, jefe de la división número 41; don Emilio Alamán Ortega, general de división, del Estado Mayor Central del Ejército; don Andrés Fernández Cuevas y Martín, general de división, jefe de la División número 12; don Manuel Villegas Gardoqui, general de división, Estado Mayor Central del Ejército; don Enrique Areba Solsona, intendente general del Aire, ordenador de pagos e inspector de los Servicios de Intendencia del Aire; don Carlos Gómez de Avellaneda y Pardo, general de Brigada de Infantería, subinspector de los regimientos de Infantería e Independientes; don Angel González de Mendoza y Dorvier, general de Brigada de Estado Mayor, director de la Escuela de Estado Mayor; don Luis Carvajal Arrieta, general de Brigada de Infantería, jefe de la Circunscripción del Rif; don Francisco Vives Camino, general de Brigada de Aviación, director general de Instrucción; don Luis Torres Martínez, general de Brigada de Infantería, a las órdenes del general jefe del Ejército de España en Marruecos.

También recibió en audiencia militar a una Comisión del Cuerpo de Intendencia Militar, presidida por el intendente general don Florentino Criado Sáez, que le cumplimentó con motivo de la festividad de Santa Teresa de Jesús, Patrona del Cuerpo.

S. E. el Jefe del Estado y Generalísimo de los Ejércitos, ha recibido en audiencia civil en el palacio de El Pardo, a los siguientes señores:

Comisión de la Asociación Española de Amigos de los Estados Unidos de América, presidida por el embajador don Juan Francisco de Cárdenas; don Fermín Sanz-Orrio, embajador de España; don Manuel de la Plaza, presidente de la Sala Primera del Tribunal Supremo; don Fernando Valdés, conde de Torata, ministro plenipotenciario; don Moisés Alvarez O Farrill; don Manuel Gallego Morell, profesor de la Facultad de Derecho de Madrid; don Lucas María de Oriol, inspector central de Enseñanza laboral; don Enrique Gutiérrez-Calderón, ingeniero de Montes.—Cifra.

SEPELIO DE LOS AVIADORES QUE PERECIERON EN EL TRAGICO ACCIDENTE DE CONSTANTINA

Presidieron los ministros del Aire y del Ejército

MADRID, 17. — Los ministros del Aire, teniente general González Gallarza, y del Ejército, teniente general Muñoz Grandes han presidido el sepelio de los aviadores que perecieron en la tarde del domingo en el trágico accidente de Constantina.

Durante toda la noche en la capilla ardiente dieron guardia compañeros de los fallecidos y fué constante el desfile de jefes y oficiales del Ejército del Aire. El sepelio partió del Hospital Central del Aire.

En seis carrozas fueron depositados los cadáveres del comandante don Tomás Rodríguez López; los sargentos don Ramón Rodríguez Portero y don Antonio Talavera; el cabo don Francisco Rodríguez Sánchez y los soldados Julio Vivo Martínez y don Angel Alvarez. Los féretros iban envueltos en la bandera nacional.

Detrás de las carrozas fúnebres se situó la presidencia. Con los mimistros citados figuraban el contraalmirante Fontán, en representación del ministro de Marina; el jefe de E. M. del Aire, teniente general Fernández Longoria; el jefe de la Región Aérea Central, teniente general Castro Garnica; jefe de la Defensa Aérea, teniente general Rubio, y el subsecretario del Aige, general Lacalle.

Fuerazs de la Región Central Aérea desfilaron ante los cadáveres, a los que rindieron honores y después se puso en marcha la comitiva fúnebre hasta el cementerio de la Almudena, donde los restos de estos aviadores recibieron cristiana sepultura.—Cifra.

A la hora del cierre

FRANCIA E INGLATERRA ESTUDIARAN JUNTAS CUALQUIER PROPOSICION PARA UN TRATADO SOBRE SUEZ

Eden y Mollet, junto con sus ministros Lloyd y Pineau, han intercambiado también opiniones sobre otros problemas del Oriente Medio

TEXTO DEL COMUNICADO ANGLOFRANCES FACILITADO ESTA MAÑANA

PARIS, 17. — Texto del comunicado anglofrancés facilitado esta mañana:

"Como fué acordado en la última reunión celebrada en París el 25 de septiembre, se ha celebrado hoy una reunión entre sir Anthony Eden y Mr. Selwyn Lloyd, de una parte, y Guy Mollet y Christian Pineau, de otra.

Examinada la situación resultante del reciente voto del Consejo de Seguridad en las Naciones Unidas sobre la resolución francobritánica, han resultado mantener sus demandas contenidas en la primera parte de la resolución, que ha sido aprobada unánimemente. Asimismo, han podido observar con sentimiento que ciertos círculos egipcios están empezando a enfrentarse a ellos.

Para aplicación de estos principios, han decidido mantener su pretensión contenida en la segunda parte de la resolución que, después de haber obtenido una mayoría de nueve votos contra dos, fué vetada por Rusia.

De acuerdo con los términos de la propuesta de las dieciocho naciones, que incluye el control internacional del Canal, deben ser constituidas las bases de un tratado, a menos que el Gobierno egipcio proponga un sistema que responda a las garantías requeridas por los usuarios del Canal en las mismas condiciones de eficacia; ambos Gobiernos (francés e inglés) estudiarán juntos cualquier proposición de esta índole.

Los ministros también han tenido un amplio intercambio de opiniones sobre otros problemas del Oriente Medio. Han decidido, asimismo, mantener un contacto permanente entre ellos en estas cuestiones dentro de un espíritu de la más estricta amistad anglofrancesa." — Efe.

EDEN Y LLOYD REGRESAN A LONDRES

PARIS, 17. — El primer ministro, Sir Anthony Eden, y su ministro de Asuntos Exteriores, Selwyn Lloyd, han salido para Londres después de celebrar conversaciones con sus colegas franceses.

Salieron del aeropuerto de Le Bourget, a las 10'10 de esta mañana, en el bimotor "Valetta". Eden manifestó antes de tomar el avión que todo el contenido de las conversaciones mantenidas estaba incluído en un comunicado oficial.

La reunión de los cuatro estadistas duró seis horas. Eden no vio al ministro soviético Shepilov, que también salió esta mañana para Moscú, desde el aeropuerto. — Efe.

ARABIA SAUDÍ Y EL YEMEN RESPALDAN LA POSTURA EGIPCIA EN LA CUESTIÓN DE SUEZ

SEDE DE LAS NACIONES UNIDAS (Nueva York), 17. — Arabia Saudí y El Yemen han respaldado la postura egipcia en la cuestión de Suez y han acusado a Francia e Inglaterra de querer dominar el Oriente Medio.

El delegado de la Arabia Saudí, Yamil Barcodi, después de recalcar que su país, como productor de petróleo está vitalmente interesado en el Canal de Suez, dijo que Francia y Gran Bretaña han intentado sabotear el mantenimiento por parte de Egipto del Canal "con flagrantes actos de subversión", tales como la presión ejercida sobre los pilotos extranjeros y "las falsas acusaciones y calumnias acerca del Gobierno egipcio". — Efe.

LAS CONVERSACIONES Y NEGOCIACIONES SOBRE EL CANAL DE SUEZ, COMENZARAN EN GINEBRA DENTRO DE UNA SEMANA

EL CAIRO, 17. — (Urgente). Las conversaciones y negociaciones sobre el Canal de Suez comenzarán dentro de una semana o diez días en Ginebra (Suiza), según ha declarado el director del Gabinete político de presidente Nasser, comandante de Aviación Ali Sabry.

Sabry dijo que Egipto está dispuesto a aceptar "una cooperación internacional "en las operaciones del Canal, pero añadió que "rechazará categóricamente una dominación internacional".

Afirmó que las negociaciones a a las que calificó de "conversaciones exploratorias", serán inauguradas de 7 o 10 días e indicó que no serán presentadas nuevas proposiciones egipcias.

El asesor político del coronel Nasser hizo estas manifestaciones poco después de su llegada a esta capital, procedente de Nueva York, donde asistió a los debates sobre Suez en el Consejo de Seguridad. Nasser recibirá al comandante Sabry hoy mismo.

"En ningún caso —dijo Sabry a los periodistas— el Consejo de Seguridad aprobó una resolución contra Egipto, sino que recomendó el comienzo de unas negociaciones sobre la base de seis principios que fueron expuestos".

Añadió el asesor político del presidente qué Egipto mantuvo que la disputa podría ser resuelta sobre la base de:

1. La Convención sobre Suez de 1888 o un tratado similar.
2. Acuerdos sobre los derechos de peaje, y
3. Un esquema de desarrollo para la vía marítima. «Estos tres puntos —dijo— están contenidos en la nota que Egipto envió el 10 de septiembre a todas las Potencias mundiales».

Manifestó Sabry que es improbable que el secretario general de las Naciones Unidas, Hammerskjoeld visite El Cairo, ya que fué «suficientemente informado» en las conversaciones neoyorquinas con el ministro de Asuntos Exteriores egipcio, Mahmud Fauzi.

Refiriéndose a la declaración hecha por el «premier» británico sir Anthony Eden, en el Congreso del partido conservador de Llandudno, la pasada semana, dijo que tal declaración «iba contra el espíritu que animó el Consejo de Seguridad». «Hemos enviado ya notas al Consejo de Seguridad en las que expresamos que tal declaración pugna con la atmósfera apropiada para unas negociaciones».

Negó Sabry que el presidente de la Compañía egipcia del canal, doctor Hemmy Badawy, haya firmado contratos con compañías norteamericanas destinados a poner en práctica los proyectos de desarrollo del Canal. — Efe.

ISRAEL SE RESERVA LA «LIBERTAD DE ACCION» EN EL CASO DE QUE LAS TROPAS DEL IRAK CRUCEN LA FRONTERA DE JORDANIA

JERUSALEN-ISRAEL, 17. — El jefe del Gobierno, David Ben Gurion, ha dicho hoy que el presidente egipcio, Abr El Nasser, continúa siendo el «enemigo número uno» de Israel.

Al terminar un debate de tres días sobre seguridad y relaciones exteriores en el Parlamento --Knesset--, Ben Gurion dijo que Nasser era el más grave peligro con que se enfrenta este país. El Parlamento aprobó por 76 votos contra 13 la política de seguridad y relaciones exteriores del Gobierno.

Reiteró asimismo su declaración de que Israel se reserva la «libertad de acción» en el caso de que las tropas del Irak crucen la frontera de Jordania. — Efe.

LA POLONIA COMUNISTA HA LEVANTADO EXCEPCIONALMENTE UNA PUNTA DE SU «TELON DE ACERO»

HOUSTON (Tejas), 17. — La Polonia comunista ha levantado excepcionalmente una «punta» de su «telón de acero», para permitir a un grupo de niños y adultos judíos separados de sus familias abandonar el país para que rehagan su vida en Israel, según ha declarado aquí el director de la Agencia internacional de readaptación judía, Moshe Kol.

Kol dijo, que el primer contingente de niños judíos procedentes de Polonia —muchos de ellos huérfanos y otros acompañados por sus madres viudas— han llegado ya a Israel.

El dirigente judío hizo esta declaración en la tercera sesión plenaria de la 42 Convención anual de «Hadassha», organización femenina sionista de América.

Pero al mismo tiempo que expresaba su satisfacción por esta medida del Gobierno polaco, Kol declaró que el antisemitismo «es fomentado en las organizaciones juveniles de los países del Este europeo». — Efe.

EL CANCILLER ADENAUER HA PRESIDIDO HOY LA PRIMERA REUNION DE SU RECIENTE REORGANIZADO GABINETE

BONN, 17. — El canciller Adenauer ha presidido hoy la primera reunión de su reorganizado Gabinete

Solamente "cuestiones rutinarias" fueron tratadas en esta primera reunión, declaró un portavoz gubernamental.

Asistieron al Consejo de ministros solamente 12 de los 16 miembros que integran el Gabinete. El vicecanciller Franz Bluencher, y el ministro de Asuntos Exteriores, Von Brentano, se encuentran enfermos.

El nuevo ministro de Defensa, Franz Josef Strauss, se halla en Inglaterra para asistir a la apertura de la conferencia sobre energía atómica, y el ministro de Transportes, Hans Christoph Ssebohm, se encuentra en Munich para presidir una conferencia europea sobre transportes.—Efe.

LAS CONVERSACIONES MANTENIDAS EN PARIS "ERAN VALIOSAS PARA AMBOS GOBIERNOS", HAN MANIFESTADO EDEN Y LLOYD A SU LLEGADA A LONDRES

LONDRES, 17. — El primer ministro, Eden, y el secretario de Asuntos Exteriores, Lloyd, han llegado a Londres, procedentes de París.

Eden manifestó a los periodistas que le esperaban en el aeropuerto que las conversaciones mantenidas en París "eran valiosas para ambos Gobiernos".

Lloyd, dijo que había cooperado estrechamente con Foster Dulles en el Consejo de Seguridad en relación con el debate de Suez. Refiriéndose a una reciente ruenión de París, afirmó que los resultados «eran tan buenos como podía esperarse de las circunstancias». Rehusó hacer comentarios sobre la situación en Jordania. — Efe.

M. D. 2022

Nixon sigue acusando a Stevenson de llevar una política peligrosa para la seguridad de Estados Unidos

«El pueblo norteamericano jugará con su propia seguridad en caso de elegirle, si el candidato demócrata persiste en su «necia» política de suspender los experimentos de la bomba «H»

TAMBIEN EISENHOWER ATACA A LOS DEMOCRATAS QUE CRITICAN SU PROGRAMA AGRARIO Y SU POLITICA CON EL EXTEROR

BUFALO (Nueva York), 17. — El pueblo norteamericano jugará con su propia seguridad en el caso de elegir al candidato demócrata Adlai E. Stevenson para la presidencia del país, si persiste en su «necia» política de suspender los experimentos de la bomba de hidrógeno, ha dicho el vicepresidente Richard M. Nixon, quien acusó a Stevenson de estar llevando a cabo una política peligrosa para la seguridad de los Estados Unidos.

En un discurso en el Memorial Auditorium de Búfalo, Nixon dijo que el presidente Eisenhower también quiere alejar la amenaza de una guerra de hidrógeno, pero agregó:

«El presidente dice que detendremos nuestras pruebas nucleares solamente si se llega a un acuerdo, respaldado por una severa inspección que pruebe que los rusos cumplen los términos del convenio.» — Efe.

EISENHOWER INICIA SU MAS LARGO VIAJE DE LA CAMPAÑA ELECTORAL

WASHINGTON, 17. — El presidente Eisenhower ha iniciado hoy su más largo viaje de la campaña electoral atacando a Adlai E. Stevenson y otros políticos que critican su programa agrario y su política con el exterior.

Afirmó que los agricultores se hallan actualmente en mejor situación que nunca han podido estar todos os que pertenecen «a esta generación». En cuanto a la política exterior, dijo que bajo la presente administración la nación está encauzada por un camino que conduce a una paz justa y duradera.

En relación con los ataques de Stevenson a los experimentos de las bombas atómicas, Eisenhower dijo: «Estos políticos están ciegos ante los esfuerzos que la administración ha dedicado a la organización del programa «átomos para la paz».

El presidente Eisenhower pronunció este discurso en Minneápolis. Tiene previsto hacer seguidamente una visita de tres días al «Far-West». — Efe.

STEVENSON RECIBE UN MENSAJE DE CIENTIFICOS ATOMICOS, APOYANDOLE

CHICAGO, 17. — E. Stevenson ha recibido un mensaje firmado por cinco científicos atómicos que trabajan en el Laboratorio Nacional de Argonne, en Lemont (Illinois), donde se proyectan reactores nucleares.

«Sus esfuerzos para impedir los experimentos de la bomba «H» son apreciados por el pueblo americano — afirman —. Nosotros, como científicos nucleares, creemos firmemente que su proyecto está muy lejos de ser «catastrófico o insensato», sino por el contrario, realizable, prudente y encaminado al mejor beneficio de los Estados Unidos».—Efe.

COSAS QUE Pasan

FELIZ CAPTURA

En los riscos tortosinos ha sido capturado un cachorro de "capra hispánica". Al decir de los entendidos que lo han visto reúne todas las características de tan preciada especie, cuya extinción se teme desde hace años.

A tal punto había llegado este temor que algunos comenzaban a sentir ya agudas nostalgias del bendito ayer abundante en silvestres cavicórnidos y a consolarse contemplando las "capras hispánicas" que, de memoria — tiene mucha — y acompañadas de sátiros tocando la siringa, pinta Picasso en Vallauris para millonarios americanos. No se puede negar lo que Picasso ha hecho por la propaganda de la "capra" cuando muchos la daban por poco menos que desaparecida.

Pero he aquí, cuidado como si fuese el último vástago de una ilustre dinastía, el cachorro de "capra" cogido entre las provincias de Tarragona y Teruel. Lo han tomado bajo su especial tutela el Servicio Forestal y las Sociedades cinegéticas — cuyo amor a los animales siempre nos ha parecido un poco sospechoso — y hasta la cabra doméstica que le han buscado como ama de cría ha sufrido antes un riguroso examen facultativo. No falta un detalle en la cría del montaraz animalito, debido al interés puesto en que viva, crezca y esté en condiciones de facilitar ejemplares para la repoblación de montes que hace años echan de menos la presencia de "capras hispánicas".

Naturalmente, esta repoblación sistemática dará lugar a un control y, por tanto, a una contabilidad. Esperemos que ser contable de cabras dé menos sueño que el contar corderitos. De todos modos, no será un oficio cómodo, aunque sí de responsabilidad limitada. La cabra montés tiene muchos enemigos — entre los que se contará alguno de los que estos días acarician y miman al cachorro tortosino — y, además, pasa por caprichosa y difícil de genio. Temible del todo es, sin embargo, el gorila y en el Congo belga hay terrenos donde está rigurosamente penado por la Ley el cazar uno, sin permiso de quienes llevan la cuenta de los gorilas disponibles.

Veremos qué se hace aquí con la descendencia del cachorro de "capra hispánica" recién cazado vivo. Desde luego, el "feliz acontecimiento" de su captura trae a naturalistas, amantes de los animales y cazadores la posibilidad de nuevos y bellos proyectos, mas también responsabilidades. No tantas como una visita normal de la cigüeña, pero...

VICTOR PASCUAL

15 soldados franceses resultaron muertos y otros 17 heridos en una emboscada tendida por los argelinos

SEGUN LAS AUTORIDADES GALAS, EL HECHO SE PRODUJO A UNOS 10 KILOMETROS DE LA FRONTERA TUNECINA, DENTRO DE TUNEZ

Sin embargo, las autoridades tunecinas han acogido la versión francesa con ciertas reservas

ARGEL, 17. — Quince soldados franceses resultaron muertos y otros 17 heridos, en una emboscada tendida por los rebeldes argelinos a unos 10 kilómetros de la frontera tunecina, dento de Túnez, según los informes facilitados por las autoridades francesas.

Sin embargo, las autoridades gubernamentales de Túnez han declarado que desconocían las circunstancias en que se desarrolló la batalla y ha acogido la versión francesa con ciertas reservas.

Según las fuentes informantes francesas, un grupo de unos doscientos rebeldes participó en la emboscada en que cayó un convoy francés cerca de Kasserina, en Túnez. Los argelinos abrieron un mortífero fuego sobre los soldados de Infantería franceses que componían el convoy, desde las colinas que dominan la carretera. Una segunda compañía de Infantería que seguía a la que fué atacada, acudió rápidamente en auxilio de la primera. Los rebeldes entonces huyeron, dejando sobre el campo tres muertos, según la versión francesa.

Desde hace algún tiempo, el Gobierno de Túnez está pidiendo a los franceses que retiren sus tropas del antiguo Protectorado de Francia, pero las autoridades galas han replicado a las continuas peticiones diciendo que la presencia de sus tropas en Túnez es necesaria para prevenir que los rebeldes argelinos crucen la frontera despues de cometer sus actos de ataque en Argelia, y se refugien en territorio de Túnez.

Un nuevo choque armado, esta vez más favorable a los franceses, se produjo en el valle de Suman, en la delimitación entre Argel y el Departamento de Constantina. Según los informes franceses veinticinco rebeldes fueron muertos mientras que los soldados sólo tenían cinco heridos leves. No se han dado informes de rebeldes heridos.

En la región de Blidaa, a unos sesenta kilómetros al sudoeste de Argel, los rebeldes cortaron o destrozaron unos 1.500 naranjos, con los que el número de árboles frutales destruídos en los últimos tres días se eleva a más de tres mil. — Efe.

El Consejo de Europa hace un llamamiento a los países europeos libres

PIDE QUE UNAN SUS ECONOMIAS EN UN PODEROSO BLOQUE COMUN PARA HACER FRENTE A LA PELIGROSA OFENSIVA ECONOMCA SOVIETICA

Esta apelación ha sido dirigida primeramente a la Gran Bretaña y a los países escandinavos

ESTRASBURGO, 17. — Se ha pedido hoy a los países de la Europa libre que unan sus economías en un poderoso bloque común para hacer frente a la peligrosa ofensiva económica soviética.

Esta apelación ha sido dirigida primariamente a Gran Bretaña y a los países escandinavos con el objeto de que otros países se adhieran al proyectado mercado común de seis naciones tal como está previsto en el Plan Schumann, o por lo menos participen en una zona de comercio libre formada alrededor de dicho mercado.

El llamamiento ha sido hecho por dos órganos claves del Consejo de Europa: la Asamblea Consultiva de Asuntos Generales y el Comité Económico y será discutido en la Asamblea Plenaria del próximo lunes.

«El mercado común — comienza diciendo el informe — asegurará un rápido progreso de la economía y anulará la ofensiva económica soviética».

PUNTOS QUE INTEGRA LA RESOLUCION

La resolución sometida a la Asamblea Europea por los dos Comités integra los siguientes puntos:

1. Declarando que la eficacia, estabilidad y desarrollo de la economía europea y su capacidad de ayuda a las zonas retrasadas se puede mejorar mediante el establecimiento de un mercado común en Europa.

2. Felicitar a los países del Plan Schuman por sus negociaciones para llegar a un tratado en virtud del cual quede formado un mercado común entre ellos y pedir a sus Gobiernos que sus conversaciones se lleven con la mayor rapidez posible.

3. Agradecer la iniciativa de la O. E. C. E. de establecer una Comisión para estudiar las posibles formas de asociación entre la unión de países proyectada en Bruselas (naciones del Plan Schuman) y los países que no son miembros de ella y en particular la sugerencia de ampliar el mercado común incluyendo a otros países.

4. Pedir a los Gobiernos participantes en las negociaciones para la formación de un mercado común que especifiquen con precisión la división exacta de poderes entre las instituciones que van a organizarse para garantizar que los poderes de la Asamblea del mercado común son adecuados para un control efectivo sobre todas las citadas organizaciones.

5. Pedir a las Naciones del Plan Schuman (Francia, Alemania occidental, Italia y los tres Estados de Benelux) que preparen las elecciones para formar la Asamblea del mercado común por medio del sufragio universal al final del período transitorio.

6. Expresar la creencia de que los países de ultramar que tienen lazos constitucionales o económicos con los Estados participantes en las negociaciones de Bruselas se beneficiarán perteneciendo al mercado común.

7. Llamar la atención de los gobiernos participantes para que estudien los problemas que surgen en el campo de la agricultura.

8. Hacer un llamamiento a los Gobiernos participantes para que garanticen que el mercado común no será un instrumento de política aislacionista o en una zona proteccionista.

9. Pedir a los Gobiernos que no participan en las conversaciones de Bruselas que «consideren detenidamente» los efectos de su no participación en un mercado comun europeo en lo que se refiere a sus propias perspectivas de exportaciones.

10. Pedir a dichos Gobiernos, así como a los que participen en las negociaciones de Bruselas que estudien las formas y medios para abolir lo más rápidamente posible las barreras comerciales de pagos y de emigración entre los países miembros del Consejo de Europa.

11. Expresar la esperanza de que otros muchos Estados se unirán al mercado común europeo o al menos a una zona de mercado libre formada alrededor de él.

Se espera que esta resolución sea el tema principal de las conversaciones de la Asamblea General que se reúne la próxima semana.

El presidente de Liberia, en Alemania

William V. S. Tubman, presidente de Liberia, se encuentra en Bonn en visita oficial. El canciller Adenauer y el presidente de la República Federal le dieron la bienvenida, ofreciéndole este último una solemne recepción. Aquí vemos al señor Tubman conversando, durante la recepción mencionada, con el teniente general alemán, Adolf Heusinger. — (International News Photos)

Chepilov sale de París, por vía aérea, con dirección a Moscú

HA DICHO QUE FUE A LA CAPITAL FRANCESA «PARA DISTRAERSE»

PARIS, 17. — El ministro de Asuntos Exteriores de la Unión Soviética, Dimitri Chepilov, ha salido con dirección a Moscú por vía aérea.

El bimotor "Ilyshin", en el que viaja el ministro soviético, no despegó del aeropuerto de Orly hasta las 9'16 (hora española), tres horas después de la prevista para la salida. Deberá hacer escala en Berlín.

Antes de subir a bordo del avión, Chepilov declaró que sus conversaciones con el ministro francés de Asuntos Exteriores, Pineau, "probablemente serán muy valiosas para el futuro".

El corpulento ministro soviético declaró a los periodistas: "Hemos podido almorzar con el ministro de Asuntos Exteriores de Francia, M. Pineau, manteniendo con él una calurosa y cordial discusión sobre los asuntos que afectan a las relaciones franco-soviéticas, que yo estoy seguro serán probablemente muy valiosas en el futuro".

Chepilov describió su estancia en París como "agradable" y dijo que vino a la capital francesa "por su propia iniciativa y para distraerse".

Sin embargo, el ministro ruso se negó a contestar la pregunta que le dirigió un periodista sobre "cuál sería la mejor forma en que podría ser resuelta la disputa sobre Suez". — Efe.

El ministro japonés de Agricultura y Pesquerías se reúne con Kruschev

TRATARA DE LA CUESTION TERRITORIAL, PUNTO CLAVE DE LAS CONVERSACIONES PARA UN TRATADO DE PAZ RUSONIPON

ESTOCOLMO, 17. — El ministro japonés de Agricultura y Pesquerías, Ichiro Kono, se ha reunido con el secretario del partido comunista ruso, Nikita Kruschev, para tratar de la cuestión territorial, punto clave de las conversaciones soviético-niponas para la conclusión de un tratado de paz entre los dos países.

Kono llegó al gran edificio gris del Comité Central del partido a las 9.55 de la mañana, acompañado por un traductor y dos ayudantes, y pasó ante los periodistas sin hacer ningún comentario. Cinco minutos antes de la llegada del ministro nipón penetró en la sede del partido comunista el ministro adjunto de Exteriores soviético, Nikolai Federenko, quien llevaba una abultada cartera de cuero llena de papeles.

La visita de Kono a Kruschev—la segunda en 24 horas — es el primer contacto diplomático del día que puede ser decisivo para el futuro de las negociaciones sobre el tratado de paz. Para más tarde están previstos los siguientes actos: a mediodía, se celebrará el almuerzo ofrecido por el primer ministro japonés, Hatoyama, a Bulganin, Kruschev y otros miembros de la Delegación soviética; una posible reunión privada entre Hatoyama y Bulganin; una eventual reunión del Comité de expertos para trabajar sobre un proyecto de acuerdo y, por último, una probable sesión plenaria de las delegaciones. — Efe.

UNA TAQUIGRAFA NORTEAMERICANA EXPULSADA DE CHECOESLOVAQUIA POR ESPIONAJE, SALE DE LONDRES CON GRAN SECRETO HACIA NUEVA YORK

LONDRES, 17. — Una taquígrafa norteamericana, Vera Osso, expulsada de Checoesovaquia por espionaje, ha salido Londres en medio de mayor secreto, con dirección a Nueva York.

Los funcionarios estadounidenses impidieron a los periodistas acercarse a Vera cuando ésta se disponía a subir al avión. La taquígrafa no fué pasada ni por las autoridades de emigración, ni por las aduanas, sino que fué escoltada desde un automóvil directamente a su avión por dos policías del aeropuerto.

Vera Osso fué declarada persona «no grata» por el Gobierno comunista checoeslovaco la pasada semana. Trabajaba en la Embajada norteamericana en Praga. — Efe.

UNA IMPORTANTE DELEGACION YUGOESLAVA VISITARA HUNGRIA POR PRIMERA VEZ DESDE QUE TITO ROMPIÓ CON EL BLOQUE SOVIETICO

TRIESTE, 17. — Una importante Delegación yugoeslava visitará Hungría durante este mes por vez primera desde que el dictador Tito rompió con el bloque soviético en 1948, según informan en Belgrado fuentes parlamentarias.

Las citadas fuentes añaden que la decisión se acordó en el segundo día de conferencias a puerta cerrada que han mantenido altos dirigentes yugoeslavos, presididos por Tito, con la Delegación comunista húngara, encabezada por el secretario general del partido comunista de Hungría.

No ha habido comunicado oficial de las negociaciones y la Prensa yugoeslava no ha hecho referencia a las conversaciones, si se exceptúa la inserción de editoriales aparecidos en periódicos húngaros que alababan la normalización de las relaciones entre los dos países.

Por su parte, los dirigentes del partido comunista yugoeslavo han manifestado que las conversaciones "con los camaradas húngaros están progresando en una atmósfera cordial". — Efe

2 NOTICIAS DE ULTIMA HORA

1

LA LIGA ARABE APOYARA AL IRAK COMO MIEMBRO DEL CONSEJO DE SEGURIDAD

EL CAIRO, 17. — El Comité político de la Liga Arabe ha decidido, en una reunión celebrada anoche, apoyar la candidatura del Irak como miembro del Consejo de Seguridad de las Naciones Unidas.

Los representantes de los nuevos Estados Arabes que integran la Liga, acordaron que el Irak podría representar los intereses de los países del Oriente Medio en el Consejo cuando expire el mandato de Persia como miembro del Consejo.—Efe.

2

«LA O. N. U. RECONOCERA QUE LA NACIONALIZACION DE COMPAÑIAS CONTROLADAS POR EXTRANJEROS NO JUSTIFICAN UN ACTO DE AGRESION», DICE EL DELEGADO SIRIO

SEDE DE LAS NACIONES UNIDAS, 17. — El representante sirio en las Naciones Unidas, Rafik Afha, manifestó que las Naciones Unidas reconocerían que la nacionalización de las Compañías controladas por extranjeros no justifican un acto de agresión.

El delegado de Siria enumeró ante los periodistas una lista de circunstancias que no deben justificar una agresión y entre ellas incluyó «la nacionalización por un estado de las compañías extranjeras o de las compañías que incluyen elementos extranjeros de explotación de los recursos naturales del Estado». — Efe.

Lea usted en 9.ª página
A LA HORA DEL CIERRE

PASATIEMPOS

Jeroglífico núm. 4.729

¿TE QUITO ALGO EL LOBO?

Solución al núm. 4.728

LA CORTEJA ADOLFO

Crucigrama núm. 4.729

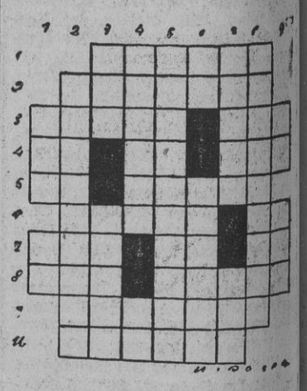

HORIZONTALES: 1, Pieza de música. 2, Balones. 3, Término - Pueblo de la provincia de Lérida. 4, Moneda romana de cobre - Preposición - Oficial turco. 5, Dios egipcio - (al revés) Planeta. 6, Caballo basto y de poca alzada - Símbolo químico. 7, Repetido: tambor de la selva - Consonante del silabario sánscrito - Prep. inseparable. 8, Nombre de letra - (al revés) Labrada. 9, Sarracena. 10, Extrayese.

VERTICALES: 1 (al revés), Marea fuerte - Nombre de letra. 2, Holláralas. 3, Toma - Letra griega. 4 (al revés), Unalo con puntadas - (al revés) Negación. 5, Fundará una colonia. 6 (al revés), Símbolo químico - Patos. 7, Cortar - En francés: asno. 8, Afirmará. 9, Siglas comerciales - Río de Italia.

Solución al núm. 4.728

HORIZONTALES: 1, Tacará. 2, Melones. 3, Perol - Ata. 4, Et - Ma - RRR. 5, Se - Abeto. 6, Raros - LI. 7, Pes - Ra - Os. 8, Ama - Amiga. 9, Ocarina. 10, Salero.

VERTICALES: 1, Pes - Pa. 2, Meteremos. 3, Ter - Asaca. 4, Alomar - Al. 5, Colaboraré. 6, AnesamiR. 7, rearT - Ino. 8, Astróloga. 9, Ar - Isa.

LA POLICIA ACORDONA LA ZONA INDUSTRIAL DE BUENOS AIRES

Es una medida de seguridad contra posibles disturbios peronistas

BUENOS AIRES, 17. — La Policía argentina se ha establecido en una serie de puestos de vigilancia a lo largo de carreteras y puntos estratégicos, acordonando toda la zona industrial de Buenos Aires, como medida de seguridad contra posibles disturbios peronistas. Hoy, día 17, es el "Día de la Lealtad", una de las más importantes fiestas que se celebraban bajo la dictadura de Perón.

La Policía provincial de Buenos Aires ha practicado una serie de detenciones preventivas en diversas zonas industriales. Las fuerzas armadas se hallaban alerta, después de que los funcionarios del Sindicato antiperonista informaron a la Policía de que antiguos peronistas habían distribuído octavillas entre los obreros, conminándoles a que dejaran sus puestos de trabajo en este día. — Efe.

COMO RIE EL MUNDO

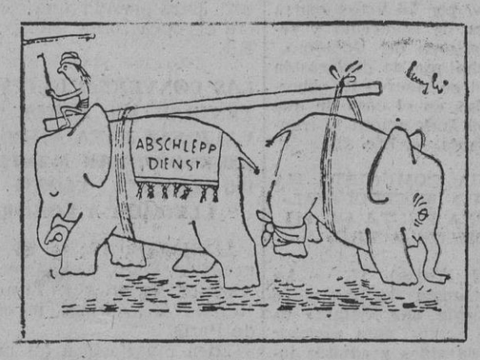

SIN PALABRAS

—Un record es siempre un record.

—Trata de dormir parado. Ya sabes que no podemos llamar al cerrajero hasta mañana.

C.D. 2022