LA ÚLTIMA HORA

Número suelto 5 cts. | DIARIO DE LA NOCHE, DE INFORMACIÓN, LITERARIO Y ARTÍSTICO | Año XVII.-Número 6.211

SUSCRIPCIÓN: Un mes, 1'25 ptas. en toda España. » Extranjero, 2'25 ptas.

PALMA DE MALLORCA, MIERCOLES 11 DE ENERO DE 1911

REDACCIÓN Y ADMINISTRACIÓN
San Bartolomé, 32. - Teléfono, n.° 6

COLABORACIÓN

Miguel Marqués

III

A contar desde el insuperable triunfo de su primera *Gran sinfonía*, por espacio de diez años, vivió Marqués engolfado en el estudio de los autores clásicos. Fuera de las horas que se pasaba—*pane lucrando*—en la orquesta del *Real*, las restantes las consagraba al estudio de las obras selectas de Mozart, Bach,..Alentado por aquella gran victoria, formó el alto propósito de no cejar hasta llegar á la codiciada meta; hasta poner sus obras al nivel de las de los más célebres compositores. Desde 1869 á 1880 dió á luz seis grandes sinfonías, ocho *polonesas*, seis grandes marchas y otras piezas de concierto: *overturas, squerzos, melodías*—entre ellas *La primera lágrima*.

La gestación fué—¿porqué no decirlo? —muy dolorosa. No siempre le soplaba la musa. Algunos días que no estaba de vena, daba compasión verle salir de su modesto gabinete de estudio. Se leían en su semblante las huellas de sus desesperados conatos por encerrar el tema musical en la fórmula única, impecable, definitiva; clásica, en suma. No siempre lograba Marqués cautivar aquel mirlo blanco, aquella *rara avis* de inmaculado plumaje que vive prisionera entre las líneas del pentágrama de los pocos clásicos que en el mundo han sido.

...Sudet multum frustraque laboret ausus idem

***

El 2 de abril de 1876 se ejecutó en Munich la *Gran sinfonía en si menor* del maestro Marqués por la mejor orquesta de Alemania, dirigida por el célebre maestro Levy. En el mismo año se extrenó en París una *polonesa* que hizo popular el nombre de Marqués en la capital de Francia.

Desde aquella fecha alternan en los programas de los grandes conciertos las obras de Marqués con lo más selecto del repertorio de Beethoven, Mozart, Aydin, Wagner, Bach, Schumann...

Es muy triste que Marqués, so pena de vivir como los camaleones, se viera constreñido á componer zarzuelas. Pero ¡ah! *primum vivere deinde* escribir música sabia. ¡Cómo ha de ser!... Marqués no podía cubrir con las mezquinas dietas del *Real* sus gastos domésticos. Cuando se le estrenaba alguna sinfonía ó polonesa en el *Príncipe Alfonso*, salía del teatro cargado de laureles, pero sus bolsillos continuaban libres de lastre monetario. Puede que entre sus admiradores se hallara el casero; acaso—¿porqué no?—su sastre, pero no duden ustedes de que dejasen de presentarle ambos caballeros la respectiva cuenta, quizás con importuna y enojosa insistencia.

Si lamento que por una miserable cuestión de ochavos tuviera que volver Marqués la espalda — temporalmente —á la música clásica, no es porque personalmente sea yo enemigo del género nacional, sino por estar convencido de que el exquisito talento de Marqués le llamaba *ad majora*. De las zarzuelas de Marqués está ausente el alma popular. Sea por haberse educado en París, sea por lo que fuere, sus zarzuelas no están vivificadas por la riquísima savia española como las de Barbieri, por ejemplo. Por eso—ojalá me equivoque—á las obras líricas de Marqués les queda cuerda para pocos años. Así como *Pan y toros, El Barberillo de Lavapies*, etc., etc., por estar pletóricas de españolismo, serán siempre de actualidad, las de Marqués por carecer de tan vital elemento, á la larga sólo intereserán á los doctos. Claro—¿cómo no?—que de ellas se podrían desglosar páginas tan brillantes como el preludio del tercer acto del *Anillo de hierro*, las cuales bastarían á nutrir un tomo de música selecta.

Pero ¡ha! esto no basta, señor Marqués, para entusiasmar al público.

Si las zarzuelas de Barbieri gozan de perdurable vida, ello se debe á que circula por ellas savia netamente española; ello se debe á que Barbieri las transfundia el elixir de las *playeras, sardanas, zorcicos, jotas*..., aleteos, suspiros, afanes, nostalgias, destellos de la hermosa alma española.

***

El repertorio de las zarzuelas de Marqués es muy extenso y variado.

Las hay para todos los gustos y de diferentes dimensiones. En tres actos cuento diez y seis. Las de esta clase que han obtenido mayor número de representaciones, son las que siguen y por el orden en que van relacionadas: *El Anillo de Hierro, El Reloj de Lucerna, Los Hijos de la costa, La Mendiga del Manzanares, La Cruz de Fuego, Un Regalo de Boda, La Campana Milagrosa, El Cañón*... No recuerdo el número exacto de las en dos actos; me parece que son cuatro. Salvo error ú omisión, las zarzuelas en un acto suman veinte y ocho. De éstas la más famosa es *El Monaguillo*, la cual se ha cantado millares de veces.

He aquí la lista completa de los libretistas de las zarzuelas de Marqués: Carlos Frontaura, Sánchez Pastor, Sinesio Delgado, Javier Burgos, Fernández Chaw, Luis Mariano de Larra, Chaves, Perrín y Palacios, Lastra, Ruesga, Prieto, Torres Reina y Marcos Zapata. Este último es el autor del libreto del famoso *Anillo de hierro*. Por ello y por otros motivos entresaco á Zapata de la lista.

Siento tener que consignar que el maridaje poético-musical de Zapata y de Marqués, no fué un modelo. Estuvieron á punto de divorciarse muchas veces; pero como no podían vivir separados, volvian á reconciliarse — siempre á instancias de Zapata. Una noche lo tomaron con tal calor que estuvo en un tris que no durmieran en la cárcel. Se inició la discusión en el escenario del teatro Apolo y tuvo lugar el trágico incidente en la «Plaza Mayor», por debajo de cuyos pórticos estuvieron dando vueltas los presuntos asesinos hasta las dos de la madrugada.

La cuestión fué porque diferían acerca del género de muerte que se había de dar al traidor del *Reloj de Lucena*—Marqués sostenía que no debía morir en público, pero Zapata, que había escrito unas *décimas* de hermosa plasticidad para el acto del suplicio, no podía estar conforme con Marqués.—Si le matas en secreto, le decía, ¿qué hago yo de estas décimas? El argumento era contundente; pero Marqués no quería darse á partido. La testarudez de Marqués concluyó por exasperar á Zapata, quien por vía de conclusión le gritó, al marcharse, desde la calle de Toledo: *Ahora mismo le voy á matar*... Un vigilante que les seguía los pasos sin que se percataran de ello, al oir la imprudente amenaza, tocó el pito de alarma. Válgales el sereno del barrio de Zapata que confirmó las explicaciones que Marqués, y Zapata daban á los serenos que, chuzo en ristre, los custodiaban, camino de la Prevención.

La incurable indolencia de Zapata sacaba de quicio á Marqués. que es una pólvora.

Continuamente le estaba hostigando para que le entregase las escenas, el acto prometido, etc., etc., pero los apremios de Marqués no sacaban á Zapata del surco de su ingénita dejadez. El autor de *La Capilla de Lanuza*, fiel á su divisa:—*Deja para mañana lo que puedes hacer hoy*,—dilapidaba el tesoro de su feliz ingenio por entre bastidores ó alrededor de las mesas de los cafés y cervecerías. «El trabajo es muy mal sano, le decía á Marqués; y si tú no fueras un filisteo no me pincharías para que trabajase. ¿Cómo se entiende!... Me ves mal de ropa, peor de numerario y en tan tristes circunstancias, te vienes á recordarme promesas incumplidas. Eres un burgués, un filisteo»!—Es verdad que á Zapata con tal de holgar no le importaba hartarse de judías en el menguado figón del tío Lucas.—Lee lector el soneto que á modo de artístico broche va á cerrar estas prosáicas cuartillas, soneto cincelado por la fina mano de Marcos Zapata, y conocerás á fondo á este *gorrión* de las letras. Se titula:

GENTE DE PLUMA

¡Oh adorable gorrión¡ Oh, compañero,
Cuánto á mí te pareces y asemejas!....
Habitamos los dos las mismas tejas;
Yo un sotabanco, tú bajo el alero.
Apenas brilla el resplandor primero,
Cantando alegre, tu refugio dejas.
Yo también al sentir que ya te alejas
De mi augusta mansión parto ligero.
Juntos salimos á buscar la vida;
Tú el puñado de rubios cereales,
Yo la media peseta consabida.
Mas aquí se divorcian nuestros males;
Tú casi siempre encuentras, la comida,
Pero yo pocas veces los dos reales!

Gabriel Vidal.

(Concluirá)

Variedades

„Sport" peligroso

El Emperador de Alemania se ejercita, desde hace poco, en un «sport» que no deja de ofrecer algún peligro. Se habitúa, en efecto, á subir y bajar de un automóvil en marcha, aunque, como es sabido no puede valerse de su brazo izquierdo.

La velocidad del automóvil es naturalmente muy poca para los primeros ensayos; pero Guillermo II espera que, progresivamente, esa velocidad se aumentará hasta llegar á la velocidad normal. De modo que, en ciertos casos, su mayor ó menor habilidad en ese «sport» le podrá ser útil.

***

Los leones del Africa austral

La *Butuwayo Chronicle*, de la Ciudad del Cabo (Africa austral), refiere una curiosa aventura ocurida á Mr. Campbell, agente del gobierno británico, y al misionero Onslow Carletón, que hacían juntos un viaje de inspección en el territorio de Beliugué, reservado á los indígenas.

En medio de la noche, su campamento fué atacado por un rebaño de leones. Las fieras se apoderaron, degollándolo, de un buey de tiro al servicio de los expedicionarios, y estos, para librarse de sus agresores, hicieron algunos disparos de fusil y maniabraron un reflector.

La luz asustó, en efecto, á los felinos, que huyeron. Los dos viajeros envenenaron entonces los restos del buey que había sido muerto.

Al día siguiente encontraron muertos cinco magníficos leones. Una hora después el misionero mató de un disparo una leona, á un kilómetro del campamento.

***

Velocidad de los pájaros

La codorníz vuela á ochenta kilómetros por hora (velocidad de un expreso), la paloma mensajera á ciento y el águila á ciento veinte.

La golondrina llega á recorrer doscientos kilómetros por hora; pero aun va más de prisa el martinete que marcha á ochenta y ocho metros por segundo.

Verdaderamente, nuestros flamantes aviadores se quedan muy chiquitos.

***

Casos y cosas

Un pobre obrero de París apellidado Trevet, ha construido un dinamo tan pequeño que cabe dentro de un dedal. Su constructor lo ha hecho funcionar ante la Academia de Ciencias, produciendo una corriente de siete volts.

*

En Colorado la ley fija el tamaño que han de tener los agujones de los sombreros de las señoras. Estos no deben pasar de 25 centímetros de largo. Si son mayores se consideran como armas prohibidas.

***

Diálogo

Según eso, da usted á su hija, mi novia, 20.000 duros de dote? Es poco.

—Sí; pero cuando yo muera, todo lo mío será de la muchacha.

—Está bién; pero ¿en qué época, poco más ó menos piensa usted morirse?

Centellas

VIAJE COMENTADO

Regreso del ministro de Marina

¿Ha dimitido?

En la prensa llegada hoy á esta ciudad encontramos las siguientes noticias relativas al regreso á Madrid del ministro de Marina señor Arias Miranda.

La inesperada reunión del Consejo de ministros ha producido gran expectación, pues éstos nada habían anunciado anteriormente. Acerca del motivo que lo determinó, circularon muy distintas versiones, pues se decía que acordar la distribución de fondos y hacer el reparto de la contribución territorial, eran cosas que podía hacer el Sr. Cobián sin necesidad de reunir al Consejo.

La Epoca, hablando de este asunto, dice que quizás esté relacionado con el regreso del ministro de Marina. Sobre esta cuestión dice que obedece á un incidente ocurrido durante el viaje del señor Arias Miranda, á consecuencia de una disposición suya recientemente dictada y que no ha sido bien acogida. El ministro, según parece, está dispuesto á dimitir.

Añade el citado periódico que lo de la distribución de fondos es un recurso que está ya muy gastado, y que algo debe ocurrir que no se conoce todavía.

Los demás periódicos se expresan en términos análogos al órgano del partido conservador.

*

En los centros oficiales han dado la noticia de que el ministro de Marina no regresará acompañando al Rey, sino que volverá tan pronto como cese el fuerte temporal que desde ayer reina.

Como la razón que oficialmente se da, que es la de tener necesidad el Sr. Arias de Miranda de venir á firmar algunos asuntos pendientes de despacho en su departamento, no justifica, realmente, este viaje, toda vez que el almirante y jefe del Estado Mayor de la Armada quedan interinamente encargados de la resolución de los asuntos oficiales, son muchos los comentarios que se hacen de este hecho, por el carácter de jefe de la escuadra que ostenta el ministro de Marina en un viaje como el que actualmente realiza el Rey.

*

En el ministerio de Marina sigue comentándose el anuncio de que el señor Arias Miranda regresa de Melilla antes que el Rey y los demás acompañantes de éste,

Hablamos con algunos marinos y nos dijeron que ignoraban si había algún disgusto exteriorizado contra el ministro, que en todo caso debió surgir antes de la llegada á Melilla.

Añadían que el Sr. Arias Miranda cuenta con la simpatías de todos los cuerpos de la Armada, pues ha hecho más por ellos que los ministros técnicos y que si se hiciera un plebiscito resultaría favorable por una mayoría abrumadora para que continuara desempeñando la cartera.

Indagando algo hemos averiguado que el ministro de Marina se disgustó por no haber ido en el buque en que fué el comandante general de la escuadra, como le correspondía.

*

Personas que están bien informadas, creen que el ministro de Marina ha dimitido, por haber tenido un disgusto con el comandante general de la escuadra.

Este, durante la travesía de Málaga á Melilla, escribió una carta al Sr. Canalejas explicando lo ocurrido y manteniendo su actitud.

El Sr. Arias Miranda no asistío al banquete que dió el Rey en Melilla, y tampoco asistió á la junta de ministros y autoridades que presidió el Monarca.

El Sr. Armiñán ha traido noticias de cuanto ha ocurrido.

La principal causa de celebrarse ayer Consejo de ministros extraordinario, fué el tratar de este asunto

Circulan rumores de que el Sr. Villanueva sustituirá al Sr. Arias Miranda, pero las conferencias oficiales nada dicen sobre el particular.

TERRORISMO INTERNACIONAL

LA TRAGEDIA DE LONDRES

La rebusca en las ruinas de la calle de Sidney. Trozos de bombas.—Más restos humanos

Londres 8.—Sigue la Policía rebuscondo cuidadosamente entre las ruinas de la casa de Sidney-street, donde murieron defendiéndose los terroristas rusos.

Ha sido necesario establecer allí constante y estrechísima vigilancia para que los curiosos, siempre en acecho, no se lancen al saqueo de las ruinas, con lo cual podría quedar privada la Policía de interesantes piezas de convicción.

Se ha observado que entre los curiosos que acuden de día y de noche á Sidney street en busca de emociones fuertes, hay tipos sospechosos que acaso llevan peores fines. Probablemente los anarquistas de Londres tratan de impedir que caiga en poder de la policía algo importante que ellos creen sepultados entre los escombros de la célebre casa.

Ayer fueron hallados algunos cascos de las bombas que, indudablemente hicieron estallar los sitiados antes de rendirse.

Se sigue encontrando también restos humanos. Hoy han aparecido varios huesos calcinados y un trozo de cuero cabelludo. Todas estas cosas, con las anteriormente encontrados, forman ya un siniestro montón en la Prefectura de Policía, y van siendo examinadas, fotografiadas y registradas escrupulosamente.

¿Viven Fritz y Pedro «el Pintor»?

Parece que triunfa la Policía del barrio de Whitechapel, que, en contra de la Policía de la City, viene afirmando, desde el día de la tragedia, que entre los muertos no figuran los temibles terroristas Fritz y Pedro «el Pintor».

Hay varias declaraciones que coinciden con la de la señora Gheson, patrona de ambos malhechores, que, en presencia de los restos hallados en las ruinas, niega obstinadamente que sean los de ellos.

El doctor Grant, que ha examinado los restos, dice igualmente que no pueden ser los de Fritz ni los del «Pintor», si estos hombres eran tal como su patrona y otros testigos los describen. Los huesos son de hombres mucho más bajos.

Lo indudable es que «el Pintor» y Fritz frecuentaban la casa de la calle de Sidney y tenían íntima relación con los que se alojaban en ella.

Ha sido identificado uno de los muertos en la lucha. Era Jacob Togel, de 22 años. natural de Kovno (Lituania). Habíase escapado del presidio ruso de Suwalki.

Los terroristas dan señales de vida Un espía horriblemente asesinado

Anteanoche, en un jardincillo del barrio de Clapham, encontró la policía el cadáver de un hombre.

A los pocos momentos se logró identificarle. Era un judío francés apellidado Boron, propietario de varias casas próximas á la calle de Sidney, tan humildes, que le producían, en conjunto, una renta de dos libras semanales, y estaban todas habitadas por gente sospechosa.

La autopsia demostró que el pobre hombre había sido muerto de este modo: dos ó más hombres le sujetaron fuertemente por los brazos cuando caminaba descuidado completamente.

Otro le dió un terrible golpe con el pomo de un puñal en la frente. El desventurado cayó al suelo sin sentido; y entonces los asesinos le acribillaron á cuchilladas, le hendieron el cráneo, le desgarraron las orejas y, con la punta de un finísimo estilete, le grabaron profundamente en las mejillas la letra S, inicial de la palabra, que en polaco significa «espía».

La Policía cree firmemente que los terroristas tomaron por espía á Boron y le sorprendieron cuando se dirigía á su domicilio. Teme también la Policía que estos asesinatos continúen, ya que los terroristas parecen haber recibido ferozmente la declaración de guerra.

La inquietud es muy grande y el público empieza á encontrar escasas todas las precauciones, porque espera que desde la sombra en que se mueven perpetúen los terroristas terribles venganzas.

Estación Enotécnica de España en Cette

Durante el último mes de noviembre, España ha enviado á Francia 274.032 hectólitros de vino, ascendiendo la importación desde 1.° de enero al 30 de noviembre á 1.145.521 hectólitros contra 456.427 que enviamos en igual tiempo del año anterior.

La importación de aceites en el mes de noviembre se elevó á 334 000 kilogramos, que unidos á los 12.553.000 llegados en los diez meses anteriores, suman 12.887.000 kilogramos. En el mismo mes de 1909 importamos 28.700 kilogramos, ó sean 305.300 Kgs. más que el citado noviembre de 1909.

En los once primeros meses de 1909 nosotros importamos 10,953.500 Kgs. ó sean 1,933.900 menos que en los once de 1910.

El consumo de nuestros aceites en dicha nación durante el mes de noviembre de este año, ha sido de 95.200 kilogramos, que unidos á los 1.285.200 consumidos en los diez meses anteriores suman 1.380.400.

Italia, durante el citado mes ha importado 273.200 kilogramos que unidos á los 4.870.800 importados en los diez meses anteriores, hacen un total de 5,214.000 kilogramos.

El consumo de los ace tes italianos en Francia ha sido, durante el mes de noviembre de 1910, de 182.300 Kgs. mientras que el de los españoles se eleva á 95 mil 200 Kgs., por lo que resulta una diferencia en contra de España de 87.100 kilogramos.

La importación de nuestras frutas en Francia ha sido, durante el mes de noviembre de 1910, de 7.410.700 Kgs., que unidos á 82.631.200 importados en los diez meses anteriores, suman 90.041.900 kilogramos, cuyo valor se eleva á francos 16.954 000.

En el mismo mes de 1909, la importación fué de 7.525.500 Kgs., resultando una diferencia en favor de noviembre de 1910 de 1.885.200 kilogramos.

La importación de arroz y legumbres ha sido durante el mes de noviembre último de 550.200 kilogramos, que unidos á los 17.403 500 importados en los diez meses anteriores suman 17.953.700 Kgs., valorados en 2.314.000 francos.

En el mismo mes de noviembre han entrado en Francia 8.700 kilogramos de azafrán, que unidos á los 67.200 que llegaron en los diez meses anteriores, hacen un total de 35.900 Kgs. valorados en dos millones 334.000 francos.

En resumen, de los datos que acabamos de consignar se desprende que comparada nuestra importación de noviembre de 1910 con la del mismo mes de 1909, resulta: que ha aumentado en vinos, 240.546 hectólitros; en frutas, 305 300 kilogramos, y en aceites, 1.885.200.

El valor total de todos los productos españoles importados en Francia, durante los once primeros meses del año 1910 se eleve según las estadísticas francesas á 164.806.000 francos y el de los productos franceses exportados á España asciende á 125.660.000 francos, resultando un beneficio á favor de España de 39.146.000 frs.

Por el puerto de Cette entraron de España durante el mes de noviembre último, 159.406 hectólitros de vinos ordinarios y 1.683 de licor y mistelas. De éstos y de los existentes en almacén, han pasado al consumo 159.374 hectólitros.

Extranjero

El duque de Braganza

Viena, 6.—«La Nueva Prensa Libre» publica hoy unas declaraciones del duque de Braganza, pretendiente al trono de Portugal, y he aquí lo más importante de ellas.

Dice el duque que muy pocas pesrsonas creen que perdure en Portugal el presente régimen político, y añade que sí un día el país quiere volver al régimen monárquico, la casa de Braganza estará siempre dispuesta á responder á su llamamiento, aunque nunca intentará imponerse por la fuerza si Portugal muestra querer vivir en República.

Añade el duque que, según las noticias que él tiene recibidas, el descontento que reina en el país es grande y cada día más genera .

Ha terminado el duque de Braganza por indicar los puntos principales que constituyen la base de su programa gubernamental, y son: saneamiento de la Hacienda pública, reparto equitativo de los impuestos y desarrollo progresivo del comercio y de la industria.

Parece que el duque de Braganza hará próximamente un viaje por tierras del Sur de Francia.

Tcheques y alemanes

Viena 6.— Los periódico vienese comentan hoy, aunque en tono en tono demás traquilo, el fracaso de las negociaciones entabladas entre los delegados tcheques y alemanes á fin de resolver las principales cuestiones que tiene planteadas la política en Bohemia; naturalmente que dicbas negociaciones habrán de ser en breve reanudadas, seguramente con mayores probabilidades de exito, pues los mismos alemanes que tcheques nencesitan llegar á un acuerdo definitivo, que ponga término á la perturbada vida social del país.

Hácelo creer así el hecho de que en Austria parecen haber entrado los partidos todos en una era de mutuas concesiones que aseguren su conveniencia en la paz. Esto explica que se haya resuelto tan sosegadamente la crisis ministerial austriaca.

Feliz hallazgo

Berlín 6.—Dan cuenta los periódicos del siguiente extraño suceso: dos individuos tomaron un automóvil y se hicieron conducir á la estación de Charlottemberg; apenas llegados saltaron á tierra y se marcharon sin pagar; entonces el conductor del automóvil halló en el mismo un paquete que contenía 40.000 rublos en dinero y una gran cantidad de valiosas joyas, todo lo cual púsolo en manos de la policía; pero viendo ésta luego que nadie se presentaba á reclamar dichos valores, los ha entregado al afortunado «chauffeur».

Curación de la Tos
PASTILLAS J. MIRO
Espectorantes y calmantes de la Tos
Farmacia y Laboratorio de J. Mirá - Abierta toda noche. Colón 22, Perejil 22

(De nuestro corresponsal)

NOTAS BARCELONESAS

Barcelna, 10.

El Sr. Sanllehy

Al entrar anoche en el aristocrático Círculo del Liceo el ex-alcalde de Barcelona D. Domingo J. Sanllehy, sufrió un ataque. Se le asistió en el Círculo; pero en vista de que el enfermo se agravaba por momentos, fué trasladado en un carruaje á su domicilio, donde falleció á los pocos momentos.

La noticia cundió rápidamente por Barcelona, donde el finado contaba generales simpatías que le habían captado sus excelentes prendas y su meritoria labor al frente de la Alcaldía y de la Sociedad de Atracción de forasteros. El sentimiento producido por su muerte ha sido general en esta ciudad.

El sepelio se efectuará mañana, á las diez, y seguramente constituirá una gran manifestación de duelo.

Talleres para los mendigos

La comisión municipal de Asilos ha acordado unos talleres donde serán empleados los mendigos recogidos en la vía pública.

Para llevar á cabo esta obra, se hará uso de una transferencia de crédito, de 12.000 pesetas, aprobada por la Junta Municipal de vocales asociados.

Despues de una asamblea

Se ha acordado editar en un tomo las deliberaciones de la asamblea del partido Unión Federal Republicana Nacionalista.

En el citado tomo figurarán íntegras todas las proposiciones aprobadas; de las cuales, como ya anticipé, la más importante es una, presentada por Gabriel Alomar y aprobada por aclamación, para que el partido ingrese en la conjunción republicano socialista.

Boya para la Isleña

Ha sido colocada en el puerto, cerca del muelle de la Paz, una boya para indicar el fondeo de los vapores de la Isleña Marítima.

Weyler á Palma

En breve llegará de Madrid el diputado á Cortes por Mallorca D. Antonio Weyler, quien, acompañado de su padre, el capitán general de Cataluña, marchará á Palma, probablemente, para visitar á sus amigos.

Las huelgas

Continúan en el mismo estado y sin que se vislumbre una pronta y satisfactoria solución, los conflictos obreros pendientes.

La huelga de obreros carreteros es la que presenta caracteres más alarmantes y en realidad la clave de la solución, pues los descargadores de carbón del puerto esperan, para volver al trabajo, á que lo hagan los carreteros.

Estos efectúan numerosas coacciones. Al salir de una reunión que esta tarde han celebrado en la Casa del Pueblo, acertaron á pasar por allí varios carros conducidos por «esquirols,» y éstos fueron insultados por los huelguistas, no pasando la cosa á mayores gracias á la oportuna intervención de la fuerza pública.

Se celebran frecuentes conferencias entre las autoridades para tratar del curso del conflicto.

Se han declarado en huelga, para secundar á los que ya lo estaban, los obreros municipales encargados de carros y del servicio de cloacas.

Los carreteros de diferentes poblaciones de Cataluña preparan asambleas para estudiar la forma de socorrer á sus compañeros barceloneses.

También se han declarado en huelga los carreteros que forman la sociedad «La Cosmopolita».

El número de los que trabajan aumentó notablemente esta mañana después del almuerzo.

—La huelga de basureros se ha extendido.

—Huelgan también desde hoy los aserradores mecánicos y los obreros de la fábrica de tintes de Boada, Serrador y Compañía.

Reunión republicana

En el Círculo Republicano Democrático, presidiendo el señor Sol y Ortega, se reunirán mañana sus amigos para tratar de asuntos de interés político relacionados con la asamblea que se celebrará en Madrid el 11 de febrero próximo.

Se atribuye á esta reunión gran importancia, pues en ella se fijará la actitud de los amigos del señor Sol y Ortega en sus relaciones con los demás republicauos.

Noticias en "bouquet"

A mediados de febrero visitarán Barcelona el rector y varios profesores de la Universidad de Montpeller, quienes darán varias conferencias.

—Ha hecho su primer viaje á Cette el vapor «Ciudad de Mahón», comprado recientemente por una compañía naviera francesa.

—Se ha resuelto el concurso para regalar seis casas á los imponentes de la Caja de Ahorros de Barcelona. Se han concedido á don Miguel Mir y Quer, don Julio Casanovas Plá, don Faustino Gariga Alsina, don Santiago Esplugas Santaliestra, don Juan Torres Bruguet y don José Castells Vidal, casi todos obreros.

—En las inmediaciones de Sabadell ha sido apedreado un tren, resultando heridos dos pasajeros y rotos varios cristales.

García Anné

Vinos tintos de Binisalem
Clases superiores garantidas
á 30 y 40 céntimos litro
Fabricante: Pedro J. Esbarranch, Santo Cristo—4 Palma

M.C.D. 2022

Información

Intento de huelga

Los matarifes participaron ayer tarde al alcalde accidental que se declararían en huelga si no se colocaban los vidrios en los ventanales del Matadero, puesto que no se podía trabajar á causa del frío que en dicho edificio se sentía.

El señor Sampol y Ripoll, comprendiendo la razón que asistía á los matarifes, ordenó que se colocaran los vidrios.

Esta mañana han continuado las obras de colocación de los referidos vidrios y los repetidos matarifes han llevado á cabo sus trabajos.

Causas por jurados

Las causas que deben verse por dichos Jurados en el local que ocupa esta Audiencia, á las diez y media, son las siguientes:

Partido de Palma

Contra Juan Torres Serra sobre robo el día veinticuatro de Enero próximo.

Contra Julián Martorell Pons, sobre robos el siguiente día venticinco.

Contra Juan Noguera Fullana, sobre robo el veintiseis inmediato.

Contra Juan Fullana Sureda, sebre robo el día 30 del mismo mes.

Contra Jaime Tous Amengual sobre falsificaciones el día seis de Febrero siguiente.

Contra Bernardo Roca Juan, sobre asesinato y parricidio frustrados el día ocho del mismo mes.

Contra Arturo Villanueva Marthieu sobre asesinato, el día trece de dicho mes.

Contra Micaela Rubí Fullana, sobre corrupción de menores, el día qnince del citado mes.

Contra Francisco Solivellas Verdera, sobre violación los días diez y seis y diez y siete del repetido mes.

Contra Arturo Mariano Ortiz y María Ochogavia Cerdá, sobre corrupción de menores el día veinte del referido mes.

Contra Catalina Munar Fiol, Margarita Pujol Buadas y Serafina Santamaría Busquets, sobre expendición de moneda falsa el día veinticuatro del indicado mes.

Partido de Inca

Contra Francisco, Alemañy Vicens, y Sebastián Capó Cuart, sobre tentativa de violación el día veinte y dos de Febrero próximo.

Contra Bartolomé Llompart Bestard, sobre violación frustada el día dos de Marzo siguiente.

Contra Pedro Agustí Seguí, sobre robo el día seis del mismo mes.

Contra Nicolás Barceló Obrador, sobre robos el siguiente día siete.

Contra Pedro Ferriol Real Antonio Bergas Jaume, Pedro Alós Gelabert y Bartolomé Fornés Cerdá, sobre incendios los dias nueve y diez del citado mes.

Partido de Manacor

Contra Miguel y Bartolomé Caldentey Durán y Rafael Riera Llull, sobre homicidio el dia trece de Marzo próximo.

Formación de escalafones de Instrucción pública

Con el fin de dar cumplimiento á lo dispuesto, respecto á la formación de escalafones, en la disposición transitoria de la ley de 4 de junio de 1908 regulando el ingreso, ascenso, traslación y separación de los empleados del ministerio de Fomento, ley hecha extensiva por la de 1.° de enero corriente, á los funcionarios de este departamento, se ha dispuesto de real orden que todo el personal administrativo y subalterno de dicho ministerio, en situación activa que no se rija por disposiciones especiales, remita á la subsecretaría, dentro del término de treinta días contados desde la publicación de la presente real orden, las hojas de sus servicios totalizadas en dicha fecha, copias en papel de o'10 de peseta en los títulos de sus nombramientos y certificaciones ó partidas de su nacimiento.

Tendrán derecho á figurar en el escalafón de cesantes todos los que hubieren prestado servicios en dicho ministerio ó en el antiguo de Fomento, lo mismo del personal administrativo que del subalterno, excepto los que figuren como cesantes en los escalafones de otros ministerios, los que no figurando en esos escalafones pertenezcan ahora á cuerpos organizados por leyes ó disposiciones especiales, los que hubiesen cumplido los sesenta y siete años de edad y aquellos cuyos haberes no se hubiesen satisfecho con cargo al presupuesto del ministerio ó cuyos servicios se hubieran remunerado con gratificación.

Los funcionarios cesantes que deseen ser incluídos en el escalafón lo solicitarán dentro del mismo término que los activos y en forma análoga.

Deuda pública

La Dirección general del ramo ha dispuesto que mañana, jueves, se verifiquen los pagos y se entreguen los valores que á continuación se expresan:

Pago de créditos de Ultramar, reconocidos por los ministerios de la Guerra y Marina y por la propia Dirección general de la Deuda y Clases pasivas, facturas corrientes de metálico hasta el número 45.491.

Pago de créditos de Ultramar. facturas corrientes de metálico hasta el número 45,491.

Idem de id. id. de efectos hasta el número 45,939.

Idem de carpetas de conversión de títulos de la deuda Exterior al 4 por 100 en otros de igual renta de la deuda Interior, hasta el número 32,384.

Idem de títulos de la Deuda Exterior presentados por la agregación de sus respectivas hojas de cupones, hasta el número 3,045.

Idem de resíduos procedentes de conversión de las deudas Coloniales y Amortizable, al 4 por 100, hasta el n°. 2,330.

Idem de conversión de resíduos de la deuda del 4 por 100 Exterior, hasta el número 9,824.

Idem de carpetas provisionales de la deuda Amortizable al 5 por 100, presentadas pora el canje por sus títulos definitivos, hasta el número 11,132.

Entrega de títulos del 4 por 100 Interior, emisión de 31 de julio de 1900, por conversión de otros de igual renta de las emisiones de 1892, 1898 y 1899; facturas presentadas y corrientes, hasta el número 13.783.

Idem de carpetas provisionales representativas de títulos de la Deuda amortizable al 4 por 100, para el canje por sus títulos definitivos hasta el núm, 1.482.

Pagos de títulos del 4 por 100 Interior, emisión de 31 de julio de 1900, por conversión de otros de igual renta, hasta el número 8,688.

Reembolso de acciones de Obras públicas y correteras de 34, 20 y 55 millones de reales; facturas presentadas y corrientes.

Pago de intereses de inscripciones del semestre de julio de 1883 y anteriores.

Idem de carpetas de intereses de toda clase de deudas del semestre de julio de 1883 y anteriores á julio de 1874 y reembolso de títulos del 2 por 100 amortizados en todos los sorteos; facturas presentadas y corrientes.

Entrega de títulos del 4 por 100 interior.

Las facturas existentes en caja por conversión del 3 y 4 por 100 Interior y Exterior.

Entrega de valores depositados en arca de tres llaves, procedentes de creaciones, conversiones, renovaciones y canjes.

Carabineros y contrabandistas

Ayer circuló la noticia de que en el término de Calviá había ocurrido un choque entre carabineros y contrabandistas, del que habían resultado dos de estos últimos heridos.

No quisimos recoger las versiones que circulaban por cuanto carecían de confirmación oficial.

En la Comandancia de Carabineros hoy se nos ha manifestado que el lunes se tuvo noticia de que en Calviá había ocurrido algo anormal.

El teniente Sr. Piña salió para aquel punto, recorriendo los predios inmediatos al lugar donde se decía había ocurrido el suceso, no viendo señal alguna que confirmara el que habían resultado varios contrabandistas heridos.

Una pareja de carabineros que regresaba del servicio por aquellos puntos, manifestó que había visto un grupo de unos cuarenta hombres á los que dió el alto por creerles contrabandistas y como no hicieran caso á la voz, dispararon al aire y entonces se detuvieron dos de dichos hombres quienes declararon que regresaban de «Lengua de Agua» para hacer un alijo de contrabando, que no pudieron efectuar, por no haber llegado el falucho que esperaban.

*

Según distintas versiones, parece que dichos dos hombres están heridos y que fueron trasladados al Hospital de Palma marchándose de nuevo sin esperar á que fueran auxiliados.

Pagos en metálico

Se ha publicado una Real orden resolviendo consultas de los rectores de Universidades sobre los pagos en metálico de los derechos académicos ó de secretaría, la cual dispne que pueden seguir percibiéndose los siguientes:

1.° Los derechos de expedición de certificaciones fijados en las instrucciones dictadas en 15 de agosto de 1877, para el cumplimiento de los reales decretos de 6 de julio y 10 de agosto del mismo año, y confirmados en el art. 8.° de la ley de Presupuestos de 1890-91.

2.° Los derechos de formación de expediente á los alumnos no oficiales, autorizados por la real orden de 7 de abril de 1866, y por las instruciones dictadas en 1.° de mayo de 1890 por el cumplimiento del real decreto de 22 de noviembre de 1869.

3.° Los derechos de expedición de los títulos de bachiller, con arreglo á lo dispuesto en la circular de 14 de junio de 1870, para la aplicación de las tarifas consignadas en la ley de 9 de septiembre de 1857.

De Sanidad

Con objeto de poder dictar en todo tiempo las oportunas medidas encaminadas al saneamiento de las poblaciones, el ministro de la Gobernación ha dispuesto de Real orden lo siguiente:

«1.° Que por la Inspección general de Sanidad interior se formule un Cuestionario, al que deberán ajustarse las Juntas de Sanidad de los pueblos para la redacción de un informe sanitario del término municipal, que los Alcaldes respectivos deberán enviar á ese Centro en el plazo que por el mismo se les señale.

2.° Que á dicho efecto, tan pronto se les interese por la Inspección general de Sanidad el cumplimiento del servicio expresado, sean convocadas las referidas Juntas por sus respectivos presidentes, y con la precisa asistencia del inspector municipal procedan al nombramiento de una ponencia, de la que formará parte este funcionario, la que emitirá informe sanitario con arreglo al Cuestionario expresado.

3.° Que ultimado este informe, y aprobado por la referida Junta de Sanidad, sea enviado por el alcalde á la Inspección general de Sanidad exterior, á la que actualmente se hallan encomendadas las recopilaciones de los trabajos estadísticos.

4.° Y que de dicho informe sanitario quede una copia archivada en el Ayuntamiento, por si fuera necesario reproducir ó rectificar algunos de los conceptos que se expresen en el mismo.

Asuntos municipales

Esta mañana se ha reunido la Comisión de Gobierno y Policía, tratando sobre asuntos varios y aprobando varias cuentas.

*

Para mañana se halla convocada la Comisión de Fomento y Beneficencia.

*

El viernes se reunirá la Comisión de Ensanche y Murallas.

Vacantes

En la actualidad se hallan vacantes las siguientes plazas:

Depositario de los fondos municipales de Amer (Gerona). Sueldo anual 150 pesetas. Solicitudes hasta el 22 del actual.

Médicos.—Se convoca á los médicos activos del cuerpo de Sanidad exterior que desempeñan cargos de las categorías y clases correspondientes que á continuación se expresan, de nueva creación que han experimentado aumento de sueldo en los presupuestos del presente año. Las instancias deberán presentarse hasta el 19 del actual.

Plazas á que se hace referencia: director médico de la Estación sanitaria del puerto de Algeciras, con el haber anual de 4 000 pesetas.

—Médico segundo de la misma, con el haber de 2.500 pesetas.

—Médico de Bahía de la Estación sanitaria del puerto de Barcelona, con el haber de 2.500 pesetas.

—Director médico de la de Vinaroz, con el de 2.000 pesetas.

—Idem. id, de la de Sagunto Canet, con el de 2 000 pesetas.

Secretarios intérpretes de Estaciones sanitarias de los puertos siguientes:

Secretarios intérpretes de las Estaciones sanitarias de los puertos de Valencia y Palma de Mallorca, con 2 500 pesetas.

Idem id. de las de Algeciras y Huelva, con 2,000 pesetas.

Idem id. de las de Torrevieja, Arrecife de Lanzarote, Garrucha, Gandía, Santa Cruz de la Palma, Ferrol, Castro Urdiales, Ribadesella, San Esteban de Pavía, Corcubión, Mazarrón, Ibiza, Denia, Burriana, Palamós, Rosas, Motril, Vinaroz y Sagunto Canet, con 1 500 pesetas.

Las instancias deberán presentarse hasta el día 19 del actual, elevadas al Ministerio de la Gobernación por los Gobiernos de provincia.

Auxiliares femeninos de Telégrafos

Por Real orden del ministerio de la Gobernación se ha dispuesto que la colocación de los auxiliares de tercera clase del cuerpo de Telégrafos, se haga según la puntuación obtenida en la relación publicada en la *Gaceta* de 29 de octubre último, hasta completar el número de vacantes que existan, pero teniendo en cuenta que la mitad de ellas sean parientes de funcionarios del cuerpo, y la otra mitad de las que no tengan esta condición, siempre dentro de la calificación obtenida, de manera que se siga el orden correlativo de la indicada relación hasta llegar á un número en que ya se hubieran incluído la mitad de unas ú otras con los parientes ó extrañas, según proceda, para llegar á obtener la mitad de cada clase.

Por otra Real orden, el escalafón de las mujeres telegrafistas que se publica en la *Gaceta* de hoy, concede el plazo reglamentario de treinta días para que las interesadas puedan formular las reclamaciones que estimen oportunas. El escalafón se ha formado teniendo en cuenta las distintas procedencias de las referidas auxiliares femeninas, las fechas en que empezaron á prestar servicio sin haberlo interrumpido, y dentro de las que lo efectuaron en igual día, las de su nacimiento, de mayor á menor, y las fechas de la última posesión de aquéllas que por unas ú otras razones causaron baja anteriormente, puesto que al cesar no habían creado derecho alguno, y por último, los mayores sueldos que tenían asignados para las procedencias de redes telefónicas que pasaron á depender del Estado.

El tiempo

Sigue algo variable el que reina en esta capital.

El frio se deja sentir intensamente.

El barómetro ha marcado fuerte depresión.

Las observaciones anotadas en la Estación Meteorológica de Palma, son las siguientes:

Barómetro, 765 milímetros.
Termómetro (á las 9 m.), 9.° ct°.
Máxima al sol, 14 ídem.
Máxima á la sombra, 13 íd.
Mínima á cubierto, 6 id.
Mínima al descubierto, 4 id.
Temperatura media de ayer, 9 id.
Temperatura media correspondiente al mes, 10 id.
Diferencia, 1 en menos.
Dirección del viento, N.
Fuerza máxima del viento sobre un metro cuadrado en 24 horas, 15 Kgs.
Kilómetros recorridos en 24 h., 196.
Lluvia en 24 horas, 0 litro por metro cuadrado.
Evaporación en 24 horas 1 id por id.
Humedad á las 9 (tanto por ojo de saturación), 70.
Ascenso del barómetro en 24 horas, 0 milímetro.
Tensión del vapor, 6 idem.

Notas del Carnet

Personales

Ha sido ascendido á segundo teniente de la guardia civil el sargento D. José Mulet Mesquida.

═

Ha sido nombrado oficial de Correos y destinado á Barcelona, D. Luis Roig Ballester.

Necrológicas

A edad muy avanzada ha fallecido en Marratxí la señora doña María Arrom Monblanch, viuda de Nadal.

Dios tenga en su santo seno el alma de la difunta.

A toda su familia enviamos nuestro pésame.

De viaje

Ha llegado á esta el oficial del Gobierno civil de Canarias, D. Gabriel Mas.

═

Han llegado á Barcelona procedentes de Ibiza, D. Juan Villagomez y D. Victor Llombart.

═

Ha salido de Ibiza para Buenos Aires el Pbro. D. Juan Palau Torres.

═

Esta noche ha salido para Barcelona la señora esposa del Gobernador doña Adela de Olano y su hijo D. José Luis de la Serna.

═

Procedentes de Barcelona, han llegado esta mañana á las siete en el vapor *Rey Jaime II*, D. Luis Casas, D. Joaquín Orlandis, D. Juan Mas Matas, don Agustín Ferrer, D. Ramón Bernardí, D. Ramón Barnils, D. Carlos Elías, don José Frontera, D. Jaime Pujadas, don Clemente Verdaguer y familia, D. Juan Ramón, D. Narciso Vilayre, D. Juan Riera y D. Bartolomé Amengual.

═

Esta noche á las diez deben salir para Barcelona en el vapor *Rey Jaime II*, don Lorenzo Montaner, doña Rosa Ribot, D. Gabriel Galdés, D. Juan Barceló y señora, D. Juan Mulet, D. Jaime Arnau, D. Antonio y D. Sebastián Blanes, D. Rafael Blanes, D. Juan Llabrés, D. Luis Marcé y señora, D. Miguel Chopitea, D. José Venamante, don Francisco Beltrán, D. Pedro Batle, don Domingo Andreu, D. Carlos de España, D. Ramón Fortuny, D. Alejo Corbella, D. Manuel Cetie, D. Luis Bohigas, D. Bernardo Roca, D. Miguel Melis, D. Antonio Binimelis, D. Carlos y don Cristóbal Bordoy, doña Francisca y don Jaime Gelabest, D. Antonio Fleixas y otros pasajeros.

═

En el mismo vapor ha salido para Barcelona el Excmo. Sr. Conde de Torresaura y su señora.

RELIGIOSAS

PARA MAÑANA

Santos. — Benito, Victorio y Arcadio

Cuarenta Horas.—Continuarán en las Hermanitas en sufragio de las Almas del Purgatorio.

A las cinco y tres cuartos exposición y á las diez y media oficio.

Por la tarde, á las seis, Rosario, después sermón por el P. Tomás Campo, mercedario, y reserva.

Otras funciones.—En la Merced, á las seis y media, empezará la novena de San Sebastián con meditación y misa.

En Montesión, á las ocho, el ejercicio de la Virgen del Pilar con misa, música y cánticos.

En el Socorro á las seis de la tarde después del rosario y de la novena del Niño Jesús de Praga se hará el ejercicio mensual cantado á Nuestra Señora del Pilar.

NOTICIAS MILITARES

Pensión

Se ha concedido la de 1.500 pesetas, como poseedor de la Gran Cruz de San Hermenegildo al ex Capitán General de Baleares don Ricardo Ortega.

Cruces

Se ha concedido la de San Hermenegildo al capitán de Caballería don Emilio Pou Magraner y al comandante de Estado Mayor don Cristóbal Sampol Frau.

Orden de la Plaza

En la que se publica hoy, se dispone que los señores Jefes principales de las unidades orgánicas dependientes de esta Subinspección permitirán la entrada en sus respectivos cuarteles y dependencias de nueve á trece en los días laborables, á los funcionarios encargados de proceder á la aforación de las pesas, medidas y aparatos de pesar, abonándose los honorarios que correspondan á dichos funcionarios con cargo á los fondos de material de Guerra según determina la R. O. de 4 de mayo de 1909.

NOTAS DEL MAR

Entradas

En vapor *Lulio*, procedente de Ibiza.

—Procedente de Barcelona, á las siete el vapor *Rey Jaime II*.

Salidas

A las diez de la noche debe salir para Barcelona, el vapor *Rey Jaime II*.

—Para Ibiza el vapor *Isleño*.

- Gacetillas -

Nuevo periódico.—Hemos recibido el primer número de «El Pollensin», periódico, que según parece, ve la luz pública para velar por la buena administración municipal de Pollensa.

El número de referencia casi completo lo dedica á poner de manifiesto la forma como se administran los fondos comunales. Dirige dicho colega D. Mateo Rotger.

Deseamos al «Pollensin» próspera y larga vida.

—

Nuevo Colegio. — En Ibiza se ha inaugurado el «Colegio de Nuestra Señora de la Consolación», fundado por las Hermanos del «Amparo y Caridad».

—

Al Juzgado.—Ha sido puesto á disposición de la autoridad judicial un sujeto que golpeó brutalmente á su esposa causándole diversas contusiones.

—

Contrabando.—Por dos agentes de la Arrendataria ha sido apresado un carro que conducía tabaco de contrabando. Mientras se realizó la aprehensión uno de los agentes sufrió contusiones en la rodilla izquierda y tobillo.

—

Agresión.— En Felanig la guardia civil ha detenido á un sujeto que agredió á otro pegándole varios garrotazos y causándole leves contusiones.

—

Denunciado.—Por la guardia civil del puesto de Manacor lo ha sido un sujeto por infracción de las Ordenanzas Municipales.

—

Detención.—En Llubí ha sido detenido un individuo sobre el que recaen sospechas de que sea el autor de un robo verificado el dia 5 en casa del vecino Antonio Vanrell sita en la calle de Santa Margarita de aquella villa.

—

Designado.—Por el Capitán General lo ha sido el capitán del Regimiento Infantería de Inca don Miguel Mas, para que, como delegado de su autoridad, asista á los actos de alistamiento, rectificación, sorteo y demás operaciones del actual reemplazo que han de incorporarse en el Ayuntamiento de Inca.

—

Citación.— Por el Juzgrdo de Instrucción del Regimiento Infantería de Alcántara, se llama á Francisco Obrador Billón.

—

Sin que se sufra la menor molestia con su aplicación, desaparecen los *callos, ojos de gallo y demás durezas* que aparecen en los pies, usando el *Callicida de J. Sureda Lliteras*—Brossa, 9—Palma.

—

Las muchas imitaciones de las Pastillas Morelló que se han dado al público han servido solo para aumentar su fama para el tratamiento de las afecciones bronquiales y pulmonares. Ninguna ha logrado sustituirlas.

—

Dietario Agenda de Bufete, para 1911, edición económica, 80 centimos, Librería Tous.

—

El Año en la Mano, para 1911, 6 reales, Librería Tous.

DE TEATROS

Principal

La preciosa comedia del insigne López de Ayala *El tanto por ciento* y la chispeante obra *El cuento del tren* de López Marin, fueron elegidas por la distinguida primera actriz Lia Emo, para su beneficio.

El público de Palma ha sido algo ingrato con la simpática y joven actriz. Su valiosísimo y concienzudo trabajo, que ha realizado desde que se presentó en el escenario del Principal era digno de una mayor prueba de aprecio y estimación.

Lia Emo cuenta en la actualidad 23 años y su labor en la escena es sólo de algunas temporadas.

Bajo la valiosa dirección del señor Echaide ha realizado sus primeras campañas teatrales y á fe que su nombre ha alcanzado un elevadísimo puesto en la escena española.

La gentilísima actriz señorita Emo desde que debutó en nuestro teatro, se acreditó de eminente artista. En el vasto repertorio que la compañía ha puesto en escena, ha demostrado envidiables aptitudes que nos hacen presagiar que logrará conquistar uno de los primeros puestos.

Su esbelta figura, su distinción, y su belleza, unidas á una dicción clara y correcta, son condiciones indispensaparа lograr el triunfo completo en su carrera artística.

Anoche Lia Emo estuvo verdaderamente sublime; realizó una afiligranada labor como pocas veces habíamos podido saborear.

El escaso, pero escogido público que asistió anoche al beneficio de la bella actriz, demostróle con calurosos aplausos, que su trabajo había sido de actriz genial y eminente.

La magnífica obra de Ayala mereció una interpretación magistral, como pocas veces habíamos podido saborear.

La concurrencia al finalizar la obra tributó una calurosa ovación á la beneficiada.

Sirvan estas líneas á la señorita Emo de expresión sincera del aprecio y admiración que le profesan los que son fervientes amantes de la manifestación del arte que con tanto cariño cultiva para bien de la escena española.

Sean además estas frases las flores que ayer faltaron en el escenario. No parece sino que ellas han sido creadas para rendir tributo á la sicalipsis desenfrenada que en otros escenarios con tanta prodigalidad se esparcen á los pies de quien lo cultiva.

El cuento del Tren es una chispeante obrita de Lopez Marín, que gustó mucho á la concurrencia y en la que la señorita Emo alcanzó otro nuevo éxito.

Los señores Echaide y Castilla muy bien en sus respectivos papeles.

*

La mayoría de los espectadores que acuden diariamente al Teatro Principal nos suplica que roguemos á la Diputación Provincial, que procure llevar á cabo las obras que sean necesarias á fin de que desaparezcan las corrientes de aire que se sienten al levantarse el telón y que hielan á los espectadores.

Igual súplica nos han hecho en distintas ocasiones los artistas.

¿Atenderá el ruego nuestra Excelentísima Diputación Provincial?

¿Tendrá igual resultado esta súplica que la que se le dirigió respecto á la reforma de la concha, que todavía continúa en el mismo estado?

Esperemos y juzgaremos.

═

La empresa del Teatro Principal, teniendo en cuenta la arraigada predilección de nuestro público, de asistir á los espectáculos que se celebran al anochecer, ha resuelto celebrar algunas funciones que darán comienzo á las seis y cuarto de la tarde.

La primera de dichas *matinées* de moda, se celebrará mañana, poniéndose en escena la preciosa comedia de Benavente titulada *Los Buhos*.

Lírico

Para esta noche se anuncia en este teatro el siguiente programa de Cine con cinco estrenos.

Pueblo malayo durante las inundaciones; Falda reveladora, estreno; Verídica y dolorosa historia de Catelán el trovador; Enamorado de la cajera, estreno; El armario misterioso; El testamento, estreno; Pia de Tolomei; Representación interrumpida, estreno; Palma pintoresca; Pathé periódico, estreno.

La huelga de curtidores

Anoche á las ocho en el local social de la «Federación Local de Sociedades Obreras» se reunieron los obreros curtidores.

En dicha reunión se dió cuenta de las bases presentadas por los patronos como medio de solución de la huelga.

Por unanimad se acordó redactar la siguiente contestación;

«Estudiadas con gran atención y detenimiento las bases que la Sociedad «Unión de Fabricantes de curtidos, ha confeccionado y expuesto á la consideración de la «Unión de Obreros Curtidores» para ver de llegar á la salución definitiva de la huelga actualmente planteada, se ha convenido unánimemente contestar lo siguiente:

1.° Que siendo el motivo esencial de la huelga el haber pedido los obreros una hora menos de trabajo de la jornada y habiendo reducido la petición á tres cuartos de hora al cabo de 10 semanas de paro, demuestra de una manera clara y patente que por parte nuestra ha habido espíritu de transacción y por tanto buena voluntad en resolver el conflicto.

2.° Que al pedir los patronos que volvamos al trabajo en las condiciones anteriores, no ceden nada absolutamente de lo que los obreros pedíamos, ó sea de la hora de trabajo, qua es todo el problema de la huelga.

3.° Que la creación del Montepío de ahorro obrero es cosa completamente externa y que no guarda relación alguna con el problema que se ventila; y siendo ello además objeto que requiere profundo estudio y que puede fundarse á cualquiera hora y por quien quiera, creemos si cabe aducirlo como fundamento, razón ó medio para resolver una huelga que tiene por base única y exclusivamente la reducción de la jornada de trabajo.

4.° Que ni cediendo en poco ni en mucho los patronos á las aspiraciones de los obreros queda una vez más demostrada su intransigencia y el ningún interés que tienen por resolver dignamente la cuestión y siendo ello así, entendemos que holgaba aceptar las negociaciones que, nosotros, creyendo hacer un bien para todos, les ofrecmios.

5.° Si al menos se viera en sus bases algún punto que á nuestro juicio viniera á recompensar todo ó en parte la petición concreta de la hora de trabajo, por los obreros solicitada, creeríamos que por parte de los patronos hay buena voluntad y nosotos entonces lo estudiaríamos y quizá viniéramos á una avenencia conveniente por ambas partes.

6.° Entendiendo empero que el deseo de los patronos es de que la huelga continúe si los obreros no nos avenimos á trabajar las diez horas, creemos no ha lugar á aceptar sus bases y por lo mismo la huelga continuará, muy á pesar nuestro, mientras tengamos un mendrugo de pan que comer. Cuando esto nos falte volveremos al trabajo rendidos por la fuerza, pero no humillados por componendes bochornosas y denigrantes.

Palma, 11 de enero 1911. — El Presidente, Guillermo Serra; el Secretario, Rafael Maimó».

Dicha comunicación ha sido remitida en la mañana de hoy al Presidente de la «Unión de Fabricantes de Curtidos».

También se han mandado copias al Gobernador civil de la provincia y al Alcalde de esta ciudad como presidente que es de la Junta Local de Reformas Sociales.

La voz de la calle

La pública moral

Sr. Director de LA ULTIMA HORA:

Muy Sr. mio:

Leí hace días en su periódico y en la sección dedicada al público, un suelto con el título *Loor á la Moral*. Lejos de no estar conforme con su contenido, si no al contrario, á él me asocio; manifiesto que soy de opinión de que precisan reformas principales y que han de reportarnos resultados más positivos.

Una de ellas es hacer retirar de la vista de las gentes, todo lo que pueda ofender á la pública moral, sean ya portadas de libros y libretos como postales y toda clase de grabados de tendencia antirreligiosa.

Es una vergüenza, el ver en ciertos kioscos de esta ciudad, figuras con todos los matices sicalípticos que pueda desear el más exigente en asunto tan denigrante.

De ir así, llegaremos á la depravación de la antigua Roma tal como nos lo pintan Sienkiewicz y la historia misma. Otra cosa no puede suceder, siendo nuestra juventud más perversa de cada dia y toda nuestra sociedad cooperante para que sea pronta la realización de la verdadera corrupción.

Y pasando á lo primero, veo que ya que el Sr. Gobernador se ha mostrado tan sumamente solícito para lo de las Blancas y para todo lo que á la Moral hace referencia, querrá completar su obra que ha de redundar en beneficio de grandes y pequeños.

Se me puede decir á esto, que en otras capitales se permite la exteriorización de cosas por el estillo. ¡No importa! Sólo debemos imitar lo bueno, jamás las malas costumbres aunque las lleve el siglo.

Y retiradas esas bruticias de la vista de los curiosos serán más dificiles de vender, quedando entonces complacida esa simple

Voz callejera

Quejas atendidas

El Alcalde accidental señor Sampol y Ripoll nos ha manifestado que considerando muy atendible la queja formulada por D. José Ginestra respecto á la colocación de unos cartelitos en los mingitorios, que recuerden la obligación de abrocharse los vestidos, ordenará la confección de los mismos y el que sean colocados inmediatamente.

Igualmente nos ha dicho que dará las órdenes oportunas para que sea reparado el afirmado de la calla de la Unión, cuya queja formulóse también en esta sección por *Un vecino*.

El ingeniero jefe de Obras Públicas D. Bernardo Calvet nos ha manifestado que, enterado de la queja formulada en el «Heraldo de Inca» procurará atenderla en lo posible,

De la Región

INCA

El Ayuntamiento ha tomado los siguientes acuerdos:

Recaudar el 55 por 100 del segundo dividendo de las obligaciones del empréstito para la construcción del Cuartel, toda vez que no se necesita mayor cantidad para satisfacer los gastos que son de cuenta del Municipio.

Aumentar el alumbrado público de la plaza de la Iglesia, de la calle Mayor y de la plaza del mismo nombre, mediante la colocación de cinco faroles más de los existentes.

Dar facultad á la Comisión municipal de mercados para que ejecute las obras de reforma y ornato en la plaza de ganados.

—En el Juzgado de primera instancia é instrucción de este partido se incoaron, durante el finido año de 1910, 120 asuntos civiles y 94 sumarios ó causas criminales.

Durante el año de 1910, en el Juzgado municipal de esta ciudad, según nos ha manifestado el Secretario del mismo, se celebraron entre juicios verbales civiles y actos de conciliación 55, y juicios de faltas 23.

10 enero de 1911.

Jabón líquido antiséptico

HELIOSAN

de BOSCH Y ALCOVER.--Fabricantes, Barcelona

Este producto, fabricado por un procedimiento especial, está llamado á sustituir en absoluto, al infecto jabón de pastillas.

El jabón líquido HELIOSAN es puro y limpio, lo mismo la primera gota que la última, sea cualquiera el número de personas que usen una misma botella. Una pastilla de jabón usada por según que personas puede transmitir mil enfermedades de la piel ó infecciosas como viruela, sífilis, etc.

HELIOSAN se usa para la higiene diaria de la persona, para la limpieza del cuero cabelludo y para afeitarse. Todos los médicos recomiendan su uso. Es más económico que el jabón de pastillas. Un frasco dura varios meses.

De venta en todas las perfumerías, farmacias y droguerías.

Optica norte-americana

Lo más nuevo cómodo y elegante.

DEPÓSITO: **Casa Lassalle. S. Nicolás, 31**

Grandes Almacenes S. JOSÉ

Gran baratura

en todos los artículos por final de temporada

Por Telégrafo

Ecos varios

Bandido que se fuga

Madrid 10 (2 t.)

Oviedo.—El bandido Turón se ha fugado de la cárcel perforando la celda donde estaba encerrado.

Efectuó la fuga ayudado de otro preso.

Este contó la fuga al guardia de la cárcel.

Este le persiguió á tiros.

El bandido salió ileso y no ha sido habido.

La paz internacional

Washington.—El presidente de la comisión parlamentaria de Negocios exteriores hablando de la paz internacional, ha declarado que cree que antes de cinco años los Estados Unidos habrán negociado con Inglaterra, Francia y Japón, sometiendo las diferencias á la permanente de La Haya.

La condesa de París

Villamanrique.—Ha llegado á esta la condesa de Paris.

El Ayuntamiento y el pueblo las recibió cariñosamente.

Isla ocupada por los revolucionarios

New-York—Despachos de Puerto Cortés confirman que los revolucionarios ocuparon la isla de Roatan siendo proclamado presidente el Sr. Bonilla.

La revolución en Honduras

New-York.—El presidente de la república de Honduras arrogándose el título de Presidente constitucional se ha apoderado de Villa Tela y marcha contra Ceiba.

Medidas de previsión

Valencia.—El Gobernador ha enviado á Benaguacil, fuerzas de la benemérita en previsión de que se reproduzcan los motines contra lá cobranza del impuesto de consumos.

Los ánimos están muy excitados.

Soriano y Lerroux

Madrid 11 (2'15 m).

El diario «España Nueva» publica una carta abierta que dirige el Sr. Soriano al presidente del Congreso, instándole ante la campaña que traen él y el Sr. Lerroux, á que reuna, en virtud de un artículo reglamentario, á los jefes de las minorías de las Cámaras para que formen un Tribunal de honor que juzgue á ambos.

Caso que no responda el Sr. Romamones al Sr. Soriano, tratará éste el asunto en sesión pública ó secreta en favor de la honorabilidad parlamentaria.

El regreso del Rey.—Cordón

Almería.—Hoy llegarán 240 guardias civiles que con los que hay aquí formarán un total de 393.

El cordón que guardará la línea del ferrocarril de Almería á Madrid estará formado por 1.120 guardias, 11 capitanes y 42 tenientes.

Cubrirá la carrera la dotación de la escuadra.

Explosión en una fábrica de pólvora

Buenos Aires.—En el poblado de San Martin ha ocurrido una horrorosa explosión en una fábrica de pólvora.

Han ocurrido muchas víctimas. Hasta ahora se han extraido 12 cadáveres.

Detención de sospechosos

Almería.—Han sido detenidos cuatro sujetos sospechosos. Uno de ellos es francés.

No se concede importancia á dichas detenciones.

El expresidente Joao Franco

Lisboa.—Sábese oficialmente que ha llegado á Biarritz el expresidente Joao Franco.

El viaje lo hizo en automóvil. Hasta la frontera española le acompañó y le protegió un delegado del Gobierno.

El premio mayor

Oviedo.—El premio gordo de la lotería de ayer lo compró una mujer conocido por Salubia. Se dedica á hacer frecuentes viajes de Oviedo á Avilés llevando encargos.

El billete se halla muy repartido.

En busca de un vapor

Tolón.—El bupue que se mandó ayer á buscar al vapor español «Comercio» que fué señalado como perdido, regresó onoche sin haber podido encontrarlo.

Restablecimiento de relaciones

Buenos Aires.—Los Gobiernos de Bolivia y Argentina han firmado los decretos restableciendo las relaciones diplomáticas, las cuales están conforme con el protocolo aprobado en 13 de diciembre del pasado año.

Hazaña da un loco

Madrid 11 (11 m)

Valencia.—Anoche á las ocho en la calle de San Vicente, un sujeto intentó colocar sobre los railes del tranvía los cadáveres de dos niñas.

En seguida fué detenido.

La gente intentó lyncharle lo que impidió la policía.

El citado sujeto declaró que eran sus hijos.

Creése que se trata de un loco.

Lanchas abordadas

Valencia.—Al regreso de la pesca del bou se abordaron dos lanchas, debido á la niebla reinante.

Ambas tuvieron graves averías. Los tripulantes se salvaron.

La catástrofe de la mina Anita

Madrid 11 (11 m.)

El gobernador civil de Santander telegrafía diciendo que ha recomendado eficazmente al señor Fiscal el mayor celo á fin de depurar las responsabilidades de la catástrofe ocurrida en la mina Anita de Castrourdiales.

Comentando una carta

En los círculos políticos se ha comentado muy desfavorablemente la carta que publica el periódico *España Nueva* dirigida al señor conde de Romanones pidiendo que se forme tribunal de honor al señor Lerroux.

Mitín de carreteros

Barcelona.—En la Casa del Pueblo se celebró un mitin de carreteros.

Los oradores atacaron á los patronos y á la prensa.

Acordaron seguir la huelga.

El asunto Arias Miranda

Madrid 11 (11 m.)

El ministro de la Gobernación ha recibido un telegrama del señor Arias Miranda desmintiendo cuantos rumores han circulado referentes á los motivos de su dimisión y afirmando que recibe muchos testimonios de adhesión de los marinos y que S. M. el Rey le ha concedido la cruz del Mérito Militar.

Banquete á Canalejas

Madrid 11 (11 m.)

Melilla.—A la una y media ha terminado el banquete ofrecido por la Cámara de Comereio al señor Canalejas.

El Presidente de la Asamblea saludó al señor Canalejas manifestándole su gratitud por haber aceptado el homenaje.

En nombre de los Centros Hispanomarroquíes habló el señor Doval.

El Presidente del Consejo pronunció un discurso en tono familiar.

Dijo: aquí no venimos á conquistar sino á ejercer influencia.

El Gobierno no puede por ahora conceder el establecimiento del régimen civil que piden algunos, porque el ejército realiza una misión civilizadora y no de fuerza.

Añadió que las Cámaras de Comercio si trabajan prácticamente, dejándose de teorías, tendrán la protección decidida del Gobierno.

Terminó manifestando que tiene fe en el porvenir de España y que para conseguir el resurgimiento, es precíso deponer toda clase de rencillas mirando sólo á la Patria.

El señor Canalejas fué ovacionadísimo.

Don Alfonso XIII en Melilla

Visitando las posiciones

Madrid 10 (2'15 m.)

Melilla.—Los diputados y periodistas venidos de Madrid hicieron el viaje hasta Nador en tren especial.

S. M. Don Alfonso XIII visitó todas las instalaciones incluso las enfermerías, conversando con algunos soldados. Luego el Monarca y sus acompañantes se situaron en un rellano de la carretera presenciando el desfile de las fuerzas de la guarnición de Nador que resultó brillante. Con gran entusiasmo los soldados dieron vivas al Rey.

Terminado el desfile, fueron en tren hasta la estación de Lagangar de la kábila de Benibuifrur, desde donde se divisa el monte en que están situadas las minas españolas y francesas.

Luego fueron á visitar los montes Monse y Atlaten y algunas posiciones más.

El general Aldave explicó minuciosamente los hechos acaecidos durante la campaña en aquellos lugares.

Durante todos los trayectos que recorrió el Monarca, fué recibido con entusiasmo por los moros, los cuales entregaronle algunos memoriales.

D. Alfonso se muestra satisfechísimo del paseo efectuado.

A la una de la tarde regresaron á Melilla en donde tomaron el automóvil, regresando al campamento regio.

Una granja en Nador

El señor Canalejas ha dicho que el Gobierno se propone que antes de seis meses funcione una Granja Agrícola en Nador.

Moros que visitan al Rey

Melilla.—Por la tarde S. M. el Rey recibió una comisión de moros de las kábilas de Kebdana y Benisicar, los cuales le cumplimentaron y le ofrecieron 5 caballos.

D. Alfonso agradeció el obsequio.

Visita al Regimiento de Melilla

A las 4 de la tarde visitó S. M. el Regimiento de Melilla, el cual desfiló ante él.

Los soldados le vitorearon.

Inauguración de escuelas

Madrid 11 (11 m)

Seguidamente marchó á inaugurar la escuela construída para 40 niños indígenas.

Al llegar el monarca, los niños le ovacionaron.

Don Alfonso, amorosamente, les hizo algunas caricias.

Al despedirse, los niños dieron vivas á España y al Rey.

Después fueron á verificar la inauguración de una escuela catalana.

Los niños contestaron con general soltura á las preguntas que les dirigió el Rey.

Este se mostró complacidísimo de las visitas.

Visita de inspección

Al salir se dirigieron á girar una visita de inspección á las obras que se verifican en Punta Florentina.

El ingeniero señor Becerra explicó á S. M. el Rey el estado de las obras.

Examinaron después los destrozos ocasionados por el temporal.

En presencia de D. Alfonso se hizo funcionar la grua de la Junta de Obras del Puerto.

El Soberano elogióla grandemente.

Derribo suspendido

Se ha suspendido el derribo de las murallas que se anunciaba para esta tarde.

Inauguración de una barriada obrera

Por último, la comitiva marchó á inaugurar la barriada obrera que se ha de levantar en la explanada del Príncipe de Asturias.

El numeroso vecindario que allí se había congregado, al llegar el Rey tributóle una ovación estruendosa.

Regreso al campamento

A las cinco y media regresó su majestad al campamento.

El señor Canalejas dirigióse á la ciudad.

Clausura de las sesiones de las Cámaras de Comercio

Se ha verificado la clausura de las sesiones de la Cámara de Comercio.

Presidió S. M. el Rey.

Pronunciaron discursos el Presidente y el secretario.

El señor Canalejas dirigió un vibrante saludo á los melillenses haciendo resaltar que el comercio sella la acción de las tropas.

Dedicó sentido recuerdo á los que tan generosamente regaron con su sangre esas tierras.

El público le ovacionó estruendosamente.

Varias noticias

Madridd (11 11 m.)

Melilla.—D. Alfonso cenó anoche en el campamento.

El señor Canalejas conferenció con la Junta de Obras del Puerto. Luego asistió al banquete que le dieron los asambleistas de las Cámaras de Comercio.

Pernoctó en la plaza, alojándose en Capitanía.

Ultimas noticias

El general Toutee

Madrid 11 (2'15 t.)

Melilla.—A las nueve de la mañana embarcó el general francés Mr. Toutee. Marcha á Orán á bordo del crucero Buchayla.

En el muelle le despidieron los representantes de las autoridades y el Ayudante del general Aldave.

Jefe del partido liberal fallecido

Cádiz.—En Rota ha fallecido el antiguo Jefe del partido liberal D. Isidoro Ruiz Mateos.

La Escuadra y buques mercantes

Melilla.—Ha fondeado la escuadra española y cuatro buques mercantes que estaban en las islas Chafarinas.

Personal de ferrocarriles en huelga

Madrid 11 (2'15 t.)

El ministro de la Gobernación nos ha manifestado que sabe que se han declarado en huelga todo el personal de los ferrocarriles portugueses.

Se hallan detenidos dos trenes, uno en la estación de Moroao y otro en Badajoz.

Revista naval

Madrid 11 (2 t)

El Ferrol.—El mes de febrero se verificará en este puerto una revista naval en la que tomarán parte 27 acorazados y 9 cruceros ingleses y la escuadra española.

Se asegura que para pasarla vendrá el Rey Don Alfonso acompañado de los señores Canalejas y Arias Miranda.

El ministro de Marina en Melilla

Melilla.—A las nueve y treinta embarcó el ministro de Marina señor Arias Miranda con sus ayudantes en el crucero «Cataluña», que enarbola la insignia de segundo jefe de la escuadra.

El ministro va á Punta Negri, á visitar las posiciones de Yazanen y Bendrugafar para donde salió el Rey.

Sobre la dimisión de Arias Miranda

Maddrid 11 (2 t.)

Melilla.—Los periodistas, al conocer los rumores que han circulado en Madrid con motivo del regreso del ministro de Marina, interrogaron al señor Canalejas sobre el particular.

El Presidente del Consejo les contestó que los rumores carecen de fundamento, pues, no ha surgido discrepancia ni existe disgusto alguno.

Arias Miranda ratificó lo dicho por Canalejas y añadió:

—Yo no regreso á Madrid; lo haré con todos los expedicionarios.

El temporal — Lanchas naufrrgadas

Madrid 11 (2'15 t.)

Melilla—Han naufragado algunas lanchas de carga.

Se ha visto flotar un bote. Ignórase el buque al cual pertenece.

Dicen que los tripulantes del «Antonia» vieron á un buque que luchaba contra el temporal y que le perdieron de vista.

De orden de la autoridad de marina se ha cerrado el puerto. No obstante los botes de la compañía del mar fueron á recoger la correspondencia del Rey.

Nombramientos de abogados

Lisboa—Varios extranjeros, especialmente los franceses y alemanes, que poseían en Portugal mueblos habitados por congregaciones religiosas, han nombrado abogados para defender sus intereses sobre dichas propiedades, cuyo valor es bastante elevado.

El Rey de escursión

Madrid 31 (2'15 t.)

Melilla.—A las diez de la mañana el Rey marchó en automóvil en dirección á Hidum desde donde seguirá á Jazanen.

Fortificación del canal de Panamá

Londres.—Comunican de Panamá al «The Thimes» que los marínos de la escuadra japonesa fondeada allí visitaron las obras del Canal.

Interrogado el almirante sobre la impresión que le causó la visita declaró que sería una torpeza fortificar el Canal.

Construcción de un reformatorio

Córdoba.—El Ayuntamiento ha acordado contratar por medio de subasta la construcción de un reformatorio para jóvenes, y promover otras obras públicas á fin de aliviar la crisis obra reinante.

Dimision de un príncipe

Madrid 11 (2'15 t.)

San Petersburgo.—El príncipe Don Jaime de Borbón capitán del Regimiento de Húsares de la guardia imperial rusa ha presentado la dimisión de dicho cargo, siendo ascendido á coronel.

Comentando el viaje del Rey

Con motivo del viaje de S. M. el Rey á Melilla examina «The Moring Post» el estado de las relaciones hispano marroquíes poniendo de manifiesto la actividad que ha demostrado en su penetración en el Rifff.

Opina dicho periódico que España está creándose una posición asegurada en el imperio marroquí al que prepara un feliz porvenir.

BOLSA DE MADRID

Madrid 11 (4'20 t.)

Interior contado	84'85
Interior fin de mes	85'00
Amortizable 5 por 100	101'90
Banco de España	455'00
Compañía de Tabacos	343'50
Francos	7'50
Libras	27'19
Exterior de París	94'58

FABRA

COMERCIALES

Valores locales

Día 10 enero de 1911.

	Dinero
Crédito Balear	104'00
Fomento Agrícola	100'00
Acciones Valores Isleña	160'00
Obligaciones de id. al 5 por 100	102'00
Acciones Salinera Española	165'00
Obligaciones de id. al 6 por 100	104'00
Id. de la id. al 5 por 100	101'00
Ferro-carriles de Mallorca	102'50
Alumbrado por Gas	127'00
La Económica	24'00
Bonos Municipales	45'00
Obligaciones Teatro. Lírico	345'00
Obligaciones C.ª M qina. Etridad	101'00

Valores públicos

Oficial del día 10 enero

4 por 100 interior contado	84'90
5 por 100 amortizable	102'00
Banco de España	455'00
Tabacos	343'00
Francos	7'45
Libras	27'17

Barcelona (Bolsín) día 10 á las 16

4 por 100 interior fin de mes	85'96
Id. próximo	000'00
Nortes	91'95
Alicantes	96'10
Orenses	19'70
Francos	0'00
Coloniales	66'00
Exterior de París	00'00

Barcelona (Bolsín) 11 enero de 1911

4 por 100 interior fin de mes	85'00
5 por 100 amortizable	000'00
Nortes	91'85
Alicantes	96'00
Andaluces	00'00
Coloniales	00'00
Francos	0'00

Nuevo Itinerario de Correos

SALIDAS

Domingo á las 9 para Marsella; á las 18'30 para Mahón, á las 22 para Barcelona (rápido).

Lunes á las 9 para Cabrera; á las 18'30 para Barcelona.

Martes á las 14 para Mahón; (vía Alcudia) á las 17 para Valencia; (directo).

Miércoles á las 9 para Cabrera; á las 21 para Ibiza, á las 22 para Barcelona (rápido) á las 22 para Mahón (vía Barcelona).

Jueves á las 17 para Argel; á las 18'30 para Barcelona.

Viernes á las 9 para Cabrera; á las 12 para Ibiza y Alicante.

Sábado á las 18'30 para Barcelona.

Todos los días para el interior de la isla á las 14.

LLEGADAS

Domingo á las 7 de Barcelona.

Lunes á las 7 de Ibiza y Alicante; á las 9'30 de Mahón (vía Alcudia); á las 17 de Cabrera.

Martes á las 7 de Barcelona.

Miércoles á las 6 de Ibiza; á las 6 de Barcelona (rápido) á las 17 de Cabrera.

Jueves á las 7 de Barcelona, á las 7 de Mahón; (vía Barcelona) á las 9 de Marsella.

Viernes á las 6 de Valencia; (directo) á las 17 de Cabrera.

Sábado á las 6 de Barcelona; (rápido) á las 7 de Mahón; á las 8 de Argel.

Todos los días del interior de la isla á las 9'30.

Memorandum

PARA MAÑANA

Sol.—Sale á las 7 h. 9 m.; pónese á las 16 h. 46 m.

Luna.—Sale á las 14 h. 28 m. pónese á las 5 h. 8 m.

Trenes para viajeros.—Salidas de Palma para Manacor, á las 7'40, 14 y 18'15.

Idem. para Felanig, á las 7'40, 14'3 y 18'15.

Idem. para La Puebla, á las 7'40, 14'40 y á las 18'5.

Salidas de Manacor para Palma, á las 2'30, 6'30 11'45 y á las 17'15.

Idem. para Felanig y La Puebla, á las 0'30 y 17'15.

Idem. de Felanig, para Palma, Manacor La Puebla á las 6'40, 12'15 y 17.

Idem. de La Puebla para Palma, Manacor y Felanig á las 6'55, 12 y 17'25.

Mercado.—En Inca, Muro y Andraig.

Correos.—Llegadas: A las 7 de Barcelona, á las 7 de Mahón (vía Barrcelona) y á las 9 de Marsella.

Salidas: A las 17 para Argel y á la misma hora para Barcelona.

Oficinas de correos.—Paquetes postales del interior: Imposición de 8'30 á 10. Entrega de 11 á 13 y de 16 á 17.

Certificados, valores y objetos asegurados. De 10 á 17.

Lista: De 10 á 12.

Para el interior de la Isla se admiten odos los días hasta las 13.

Diligencias-correos.—De Palma á las 14, salen de la calle de San Miguel número 11, para Valldemosa, Establiments, Espolas, Bañabulfar, Estallenchs, Puigpuñent y Buñola; de la calle de San Miguel número 80, para Sóller; de la calle de Bauló número 6, para Lluchmayor, Campos y Santañy; de la calle de Valseca para Andraig, y de la calle de Santacilia para Calviá.

NOVEDADES LITERARIAS

AMADEO I, tomo 3.° de la última serie de Episodios Nacionales, 2 pesetas.

EL TEATRO, tomo 19 de Jacinto Benavente, contiene: La escuela de las princesas, La señorita se aburre, El príncipe que todo lo aprende en los libros y Ganarse la vida, 3'50 pesetas.

LA RIMA ETERNA, por los hermanos Quintero, precio 3 pesetas.

De venta en la Librería Tous

Subasta voluntaria

El día 23 del corriente mes, de once á once y media de la mañana, en el despacho del abogado D. Manuel Fiol (calle San Bartolomé número 23) se subastará sin sujeción á tipo, y se rematará, si la postura acomoda una casa señalada con los números 63 y 67 de la calle del Sindicato y número 2 de la del Aceite, consistente en piso bajo, (en el que existe un horno) principal y segundo.

Los títulos de propiedad y las condiciones de la subasta se hallarán en el despacho de dicho letrado á disposición de quien quiera examinarlos.

Gas y Electricidad

—FABRICA DE LAMPISTERIA—

de Bartolomé Fuster

Plaza del Rastrillo, 8 y Colón 9.

Especialidad en bombas, grifería é instalaciones de timbres eléctricos.

Ganga

Se liquidan á precios limitados todas las existencias de muebles nuevos y usados objetos de adorno y antiguedades.

Plaza de la Seo 7—principal, de 9 á 1.

Estufas y Calentadores

EL AGUILA-Brossa, 30

Farmacia y Droguería

de JOSÉ MIRO

Productos eneológicos que sirven para mejorar la fermentación de los mostos.

Metabisulfato potasa, fosfato amonico, ácido tartárico cristalizado, tanino al alcohol, fosfato cal.

Colón 22 y Peregil 2, 4, 6 y 8

Palma de Mallorca

Antigua Calderería

CAN AMBROS

de G. Font Carracciolo

Alambiques, tuberías para máquina á vapor, calderas de todas clases, calderas tafonas pora aceite, legiadoras prácticas y cómodas, cocinas económicas, tuberías de todos metales y para estufas, gran surtido en batería cocina, género extranjero, instalaciones de higiene, calentadores de agua con gas. Bañeras. Alquiler de las mismas. Alquiler de calderas y máquinas para la matanza de cerdos.

PELAIRES 47 Y 49

Hernán el Lobo

Ganto primero

por G. NUÑEZ DE ARCE

Precio 1 peseta. Librería de J. Tous

Obras curiosas

MARCEL PRÉVOST, de la Academia francesa—MI PRIMA LAURA, (Ilustraciones y cubierta de Lapierre). Precio 4 pesetas.

ENCICLOPEDIA LITERARIA ILUSTRADA—LA NOVELA ALEMANA (40 grabados y retratos).—Precio 2'50 pesetas.

PAUL BOURGET, de la Academia francesa—LA DAMA QUE HA PERDIDO SU PINTOR. (Ilustraciones y cubierta de Widhopff).—Precio 4 pts.

A. SÉCHÉ y J. BERTAUT—BALZAC. (42 retratos y documentos).—Precio 2'50 pesetas.

Dichas obras se hallan de venta en la Librería de J. Tous, Plaza de Cort, 14 y 16, Palma.

ESPECTACULOS

Principal

Esta noche á las 8 y media—*Como las hojas secas*, estreno.

Lírico

Sesiones de Cine de 6 y media á 11.

Compañía de Opereta

La empresa del Lírico y Principal ha ultimado el contrato para 15 únicas funciones con la compañía de opereta italiana *Della Cittá di Roma*.

Dicha compañía, que la forman 80 artistas de ambos sexos obtuvo un éxito pocas veces igualado, en el teatro de la Comedia de Madrid, y últimamente igual éxito ha conseguido en el Principal de Cádiz.

A continuación damos la lista de compañía y repertorio.

Director artístico: Arnaldo Billaud.

Maestro concertador y director de orquesta: Enrico Giusti y Cav. Giuseppe Miceli.

Soprani: Dora Theor, Lucia Castaldi, Ramona Perez, Lea Warny y Elvira Notti.

Mezzi soprani: Maria Ceccarellt, Rita Gambini, Italia Baulo.

Tenori: Vittorio Gamba, Oreste Camarca, Ricardo Fratera.

Baritoni: Luigi Panatta, Guido Cursi.

Bassi: Gennaro Campione, Italo Dufrise.

Buffo: Siulio Brunacci.

Caratterista: Ana Cocchi.

Generíche é Generici, primari é comprimari: Maria Donati, Adelaide Da Luca, Amelia Baulo, Gay Clementina, Aldo Donati, Giulio Gamba, Giulio Manzoni.

Coro: Treinta y ocho coristas de ambos sexos.

Cuerpo de baile completo.

Treinta y cuatro profesores de orquesta.

Decorado, mobiliario, aparatos eléctricos, atrezo y sastrería, todo nuevo y especial para todas las obras.

Repertorio

Operetas: *Viuda Alegre, Conde de Luxemburgo, The Geisha, Princesa del Dollar, Gran via, Duo de la Africana, Primavera scapigliata* y otras.

Operas: *Fra-diavolo, Luccia di Lammermoor, Cavallería rusticana, Barbiere di Siviglia, Sonambula, Pipelé* y otras.

Baile de espectáculo: *Maxisce* y otros.

Se darán 15 únicas funciones y el debut tendrá lugar bien en el Teatro Principal ó en el Lirico el día 24 del actual.

La Protectora

Todos los días laborables de 6 y media y 11 y festivos desde las 3 de la tarde programa nuevo de Cinematógrafo.

ObrerosCatólicos

Todos los días Cine.

M.C.D. 2022

C. COLON, 39

EL AGUILA

TELEFONO, 148

Grandes Almacenes de Ropas Confeccionadas para Caballeros y Niños ● Casa fundada en 1850 ● Denominación y marca registrada

SUCURSALES.—Madrid, Barcelona, Alicante, Bilbao, Cádiz, Gijón, Málaga, Cartagena, Santander, Sevilla, Valencia, Valladolid y Zaragoza

TEMPORADA DE INVIERNO DE 1910 A 1911

Ropa hecha para Caballeros

Trajes PATEN, vicuña ó estambres	de 15	á	80 pts.
» de pana	» 15	á	35
AMERICANAS y CHAQUES paten, vicuña, estambres	» 10	á	55
GABANES entretiempo é invierno	» 25	á	100
SACOS impermeabilizados.	» 50	á	100
FRACHS de vicuña, armoure, etc	» 30	á	47 1/2
LEVITAS de armoure, estambre, etc.	» 50	á	75
PANTALONES DE PATEN, pañete, vicuña, etc.	» 6	á	25
» de pana	» 4	á	10
PELLIZAS de montagnach, cuello y bocamanga strakan ó de pieles	» 11	á	100
Rusos de ratina, último modelo.	» 18	á	60
CAPAS completas de paño Bejar, Tarrasa y Sabadell	» 25	á	110
GABANES de pieles y strakan	» 60	á	200
TOGAS de pañete y seda	» 100	á	150
CHALECOS fantasía	» 6	á	28
TRAJES de frach y levita	» 50	á	100
IMPERMEABLES negros y colores.	» 50	á	100

BATAS, BATINES, ULSTERS, MAKFERLANDS, etc., etc.

Ropa hecha para niños y varios artículos

TRAJES de americana de paten, vicuña, gerga ó estambre para niños de 10 á 16 años	de 14	á	40 pts
TRAJES marinera y matelot de paten, gerga, vicuña, para niños de 4 á 10 años	» 4	á	38 »
TRAJES de punto para niños de 4 á 9 años.	» 12	á	29 »
GABANES de entretiempo é invierno para niños de 4 á 16 años	» 13	á	44 »
PELLIZAS de ratina, montagnach etc. para niños de 10 á 16 años	» 10	á	23 »
GABAN corto cruzado de gerga ó vicuña con botón áncora para niños de 4 á 10 años	» 12	á	35 »
MAKFERLANDS y CAPAS para niños, de 14 á 16 años.	» 9	á	14 »
TIRANTES «Triplex» patentados	á 4		
GORRAS forma marinero	» 3	y	5 »
» forma ciclista de gerga azul y negra para niños.	» 2		
» forma Alfonsinas de lana colores para caballeres y niños	de 3	á	5 »
BOINAS azules otasesfinas	á 1	y	12 1/2
MANTAS de lana y strakan para viaje	de 12	á	100 »
PORTAMANTAS	á 2	y	3 »
FERRETAS PARA TRAJES	» 0'70	»	1'50 »
TIRANTES para caballeros y niños	» 1'50, 2		
LIGAS de seda para caballero.	» 1	»	2 »
BAJAS ventilas «Ideal Sangle»	» 10	»	12 »

Selecto surtido de Novedades en géneros nacionales y extranjeros para la medida

PRECIO FIJO. ● ● ● ● VENTAS AL CONTADO

Vapores Directos

de Pinillos, Izquierdo y Compañía de Cádiz

LINEA DE LAS ANTILLAS

Para Canarias, Puerto Rico Mayaguez, Ponce, Matanzas, Habana, Santiago de Cuba y Guantánamo saldrá de este puerto directamente el día 20 Enero próximo el magnífico vapor

Catalina

Admite carga y pasaje para dichos puntos debiendo declarar con anticipación los señores cargadores la cabida que tengan que reservarles

Para más informes dirigirse á los señores Martínez y Planas, San Juan 20, Palma, únicos representantes de la Compañía.

CONSIGNACIONES, REPRESENTACIONES, TRANSITOS EXPORTACION, IMPORTACION, LETAMENOTS

RAMIREZ HERMANOS

Comisionistas de Transito, Ancha 27 Bajos Bar. Teléf. 1.933

Esta casa se encarga de establecer precios alzados sumamente económicos para despacho de aduanas, trasbordos y transportes de mercancías con destino á todos los países.

DIRECCION TELEGRAFICA: RAMIRHOS

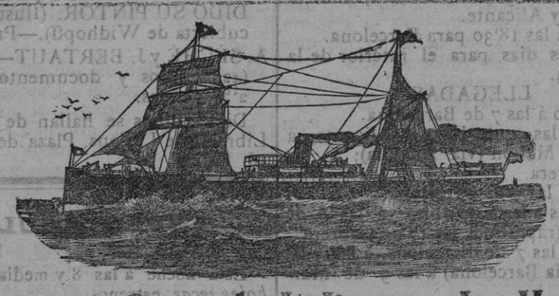

Navigazione Generale Italiana y La Veloce

Vapores directos y rápidos para BUENOS AIRES por los nuevos y veloces vapores

Próximas salidas de Barcelona

ITALIA, 19 Enero.
RE VITTORIO, 27 id.
ARGENTINA, 8 Febrero.
REGINA ELENA, 10 id.
UMBRIA, 12 Febrero.
BRASILE, 19 id.
PRINCIPE UMBERTO, 3 Marzo.
SAVOIA, 5 id.

Cocina á la Española

Estos vapores de reciente construcción reunen todas las comodidades y confort necesarios en todas sus clases contando con camarotes de lujo, biblioteca, jardín de invierno sala de música, salón para niños, peluquería, comedores, cuartos de baños, luz eléctrica, ascensor y telégrafo Marconi.

Los pasajeros de 3.ª clase van alojados en dormitorios ventilados é higiénica, con lavabos, comedores con mesas etc.

Para el despacho de carga y pasajes dirigirse á los Sres. Salom y Rullán, plaza de la Libertad 3, (frente al Borne) Palma.

Las acreditadas máquinas para coser y bordar

"Naumann,,

se distinguen por su solidez, marcha silenciosa, ligereza y finura en sus trabajos.

Máquinas para hacer calceta
Bicicletas—Motocicletas.
Instalaciones eléctricas.
Accesorios y reparaciones.
Ventas al contado y á plazos.

Rubio Hermanos, Unión, 12, PALMA

EVITA CASPA CANAS Y CAIDA DEL PELO

TRICOFERO PADRO

Es el tónico y regenerador del cabello más antiguo y acreditado de España. Hace crecer el pelo, limpio y con un color natural. Evita la caida del pelo y mantiene la cabeza en un estado de salud y limpieza.

Farmacia del Globo: Plaza Real, Barcelona y en todas las Farmacias Droguerías y perfumerías.

La Unión y el Fénix Español

COMPAÑIA DE SEGUROS REUNIDOS

Capital Social: 12.000.000 de ptas. efectivas

COMPLETAMENTE DESEMBOLSADO

Agencias en todas las provincias de España, Francia y Portugal.

46 AÑOS DE EXISTENCIA

Seguros sobre la vida, seguros contra incendi

Subdirector en Baleares, D. Miguel Arias.—Plaza de la Constitución 44—2º.

Para seguir en buena salud:

Purificad
Regenerad
Fortificad

VUESTRA SANGRE con el

DÉPURATIVO RICHELET

Todos los que son cuidadosos de su Salud, aunque no padeciendo ninguna enfermedad, deben de tomar dos ó tres veces por año, el tratamiento del Depurativo Richelet.

Este precepto no se debe nunca poner en olvido.

Señor L. RICHELET, 13, rue Gambetta, SEDAN (Francia).

De venta en Palma:

Centro Farmacéutico, Harina 24

De venta en Mahón:

Sres. Valls y Pons, drogueros

Liga de propietarios de fincas urbanas

SAN MIGUEL 18—1.º

Habitaciones para alquilar

Calle ó Plaza	n.º	Piso	Informes	Observaciones
Valero	5	2.º	Dunás 4, portería.	
San Francisco	19	2.º	en el principal.	de mucha capacidad.
P. de la Cuartera	16	1.º	Sto. Domingo, 32—1.º	
Piedad	6	2.º	en el entresuelo.	
Sindicato	120	2.º	Sindicato 8—2.º	40 habitaciones y Teatro.
Tierra Santa	11	1.º	San Miguel 18—1.º	

CALLICIDA PIZA

Estirpa rápidamente, sin dolor ni molestia, los callos y durezas. Es curioso: los no motiva inconvenientes de otros emplastos y de los líquidos en general. Es económico: un una peseta bote en las farmacias, droguerías y zapaterías.

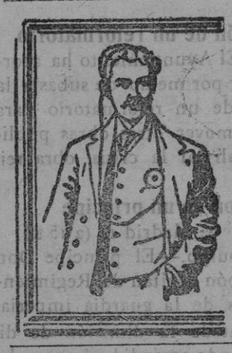

Ultimo invento para el oido

Con el AUROFONO, aparatito eléctrico-científico, patentado, oyen todas las personas que tengan poco ó mucho entorpecida la audición.

Unico representante en las Baleares

CASA CASTELLÁ

Santo Domingo 34 y 36, Palma de Mallorca

HERPES, ESCROFULAS, TUBERCULOSIS

con decaimiento de fuerzas é inapetencia

La Sulfurina Jimeno

Es el depurativo reconstituyente de estas enfermedades y en general de las humorales infecciosas.—Para su uso véase el prospecto.

Venta en todas las farmacias.—En Barcelona, Farmacia del Globo plaza Real.

SERVICIOS

de la Compañía Trasatlántica

Salidas de Barcelona

El 3 Febrero el vapor	LEON XIII	para Montevideo y Buenos Aires	
El 10 » »		» Puerto-Rico, Habana, Veracruz, Puerto Limón y Colón.	
El 2 » »	SAN FRANCISCO	» Fernando Póo y escalas en La Palmas y otros puertos.	
El 26 Enero »	MANUEL CALVO	» New-York, Habana, Veracruz y Puerto Méjico.	
El Febrero »		Génova, Port-Said, Suez, Colombo, Singapore, Ilo-Ilo y Manila.	

Admitiendo carga y pasaje.

Informarán los Sres. JAIME M. GRANADA, S. en C., Plaza Antonio Maura.—4

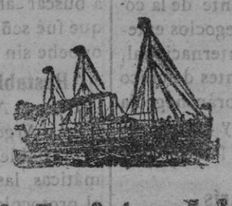

Lloid italiano

Compañía de vapores rápidos y directos entre BARCELONA y BUENOS AIRES

Especiales para el transporte de pasajeros de 3.ª clase

Con espaciosos y ventilados dormitorios, grandes comedores con mesas, lavabos, departamentos para señoras y niños, luz y ventilación eléctrica.

VIRGINIA, 4 Enero.
CORDOVA, 12 id.
MENDOZA, 25 id.
INDIANA, 5 Febrero.
PRINCESA MAFALDA 17 id.
CORDOVA, 8 Marzo.

Cocineros Españoles recientemente contratados

Para carga y pasaje de primera, segunda y tercera dirigirse á las Oficinas de la Compañía JARDIN DE LA REINA, 17 (esquina Palairet) PALMA.

Corsetería "La Catalana,,

CUESTA DE BROSSA-12-tienda-Palma

ELEGANCIA—HIGIENE—ECONOMIA

Inmenso surtido en CORSES de diferentes modelos á precios sumamente económicos

Corsés desde 2 ptas, y media uno.

Especialidad en la medida y en la confección de corsés.

Corte Sastre, Imperio, Rectos, Sostengorge. Fajas ventrales, con ó sin placa umbilical. Corsés higiénicos para señoras, en estado interesante. Ligas, cinturones, etc.

Esta casa ha recibido ya el modelo de corsé, único en Baleares, que será moda en París este invierno.

Modelos y figurines de los principales centros europeos de la moda exclusivo para la

Corsetería CATALANA, Brossa, 12

Ultimas creaciones de Paris

Ricos corsés para novias

NOTA—Previo aviso se pasa á domicilio á tomar medida y á probar corsés.

A los que se ausentan

Embalaje y transporte de muebles.

Se dan precios de las Líneas Marítimas y Ferrocarriles de España

Corresponsales en las principales provincias.

Presupuestos gratis.

Soledad 18, carpintería—Palma.

Gran plantel de algarrobos

Los hay para escojer de entre unos 4.000, de 10 á 14 palmos, á precios convencionales.

Para informes: Enramadas viejas—Can Chuya.

VENTA

Se vende una finca situada en el punto más céntrico de Santa María, consistente en casa espaciosa con agua, terrado, patio y corral y una pieza de tierra de 4 cuarteradas y media poblada de viña y almendros, cercana á la estación.

Informes; Centro Anuncios.

Papeletas de empeño

muebles y alhajas se compran y venden.

Hipotecas desde 500 pesetas.

En venta carretón, bicicleta y máquinas Singer.

DESPUIG, 30—SANTA CATALINA

Estantería y mostrador

Se desea vender dos estanterías una de ellas con cajones y un mostrador (tauell)

Informes, centro de Anuncios.

GANGA

Se venden en muy buenas condiciones: dos tornos cilíndricos para hierro, completos. Un motor á gas de 1 1/2 H. P. Embarrados y correas de trasmisión y todas las herramientas propias para una herrería.

Informes, Hostales 1 y Milagro 17, despacho

Cocinero

desea colocarse en casa particular. Para informes, Persiana 4—2º Santa Catalina.

EMULSION FORCADA

El más eficaz reconstituyente para niños débiles, anémicos, desganados, tardios en andar, etc. Garantiza su gran eficacia el Primer Premio con el que la laureó en su concurso de Emulsiones el Colegio de Farmacéuticos de Barcelona.