La Oceania Española.

Año XI

REDACCION Y ADMINISTRACION, calle Real de Manila número 2. La correspondencia, al Director D. José Felipe del Pan, ó al Administrador D. Joaquin Lafont. No se devuelven originales recibidos. Vendrán firmados aunque la firma no deba publicarse.

Manila. — Juéves 9 de Junio de 1887

SUSCRICION.—*En Manila*, un peso al mes. *En Provincias*, 9 rs. fts. ANUNCIOS.—Preferentes, á 8 ctos. línea. Los de la cuarta plana, á 5 cuartos.—*Comunicados* y *Mortuorias*: precios convencionales. El suscritor tiene derecho á 20 líneas de anuncios al mes.

Núm. 130

VAPORES
DE LA
COMPAÑIA TRASATLANTICA
(antes A. Lopez y C.a)
REPRESENTADA POR LA
COMPAÑIA GENERAL DE TABACOS DE FILIPINAS.

El vapor-correo
ISLA DE MINDANAO

Saldrá el 1.° de Julio próximo para Liverpool y Barcelona con escalas en Valencia, Cartagena, Cádiz y Coruña.

Admite carga y pasaje.

El equipaje se recogerá el dia 31, desde las ocho de la mañana hasta las tres de la tarde, en el Contra-Registro de esta Aduana, prévia presentacion del billete de pasaje; y el buque rechazará todo bulto que no vaya por dicho conducto.

El dia de la salida habrá en el pantalan de los de Cavite un vaporcito para conducir el pasaje á bordo; estando prohibido el embarque el dia anterior.

Se admiten seguros sobre embarques en el mismo vapor.

phs ADMINISTRACION: COITI 11.

AVISO.

En todos los almacenes de ultramarinos se hallan de venta
El Champagne, MOET & CHANDON.
Id. Universal chocolate, MENIER.
Id. Licor, BENEDICTINO
Id. Licor grande CHARTREUSE.
Id. Amer, PICON.
Id. Coñac, PELLISON PERE & Cie
Id. Vino de Burdeos de PAUL CHARRIOL & C.o
Id. Agua de VALS.
Admiten pedidos al por mayor sus representantes
C. LABARBE Y C.a
16 calle David. jdh

VILLA DE PARIS.
4—Real de Manila—4.

Completo surtido en lámparas de 1 á 8 luces; para todas las dependencias de una casa; las hay de cristal, bronce, doradas y niqueladas; porcelana en vajillas para 12, 24 y 48 cubiertos; juegos de café, lavabos, tet-a-tet y tocador; centros de mesa de plata, bronce, metal y bronce y cristal; artículos de cocina de hierro con baño de porcelana de cuanto se necesite; id. de hierro galvanizado; espejos; cuadros, muebles de Viena; artículos de escritorio, dibujo, costura, pintura, perfumería, alhajas de oro, dublé, nacar, márfil y hueso; completo surtido en abanicos de nacar, márfil, hueso y gran variedad de madera con paisages de mucha novedad; gafas y quevedos para miopes y vista cansada, corbatas para señoras y caballeros; cepillos para mesa, ropa, sombreros, cabeza, uñas y dientes; látigos para carruage y montar, bastones gran variedad, papel pautado para música, piezas y óperas para piano; instrumentos músicos para bandas y orquestas de Gautrot Ainé de París. 2

Vapor-correo
FRANCISCO REYES.

Saldrá en su expedicion par, para Iloilo, Zamboanga, Isabela de Basilan, Joló, Siasi, Tataan, Bongao, Cottabato, Pollok, Glán, Matí y Davao, el miércoles 15 del actual; retornando por los mismos puntos, menos Joló, Siasi, Tataan, Bongao, Glán y Matí.

Para carga y pasaje á
5 José Reyes.

Vapor DON JUAN.

Se espera el domingo 12 del corriente y será despachado á la mayor brevedad para Hong-kong y Emuy.

Admite carga y pasage.
3 F. L. Roxas.

Para Iloilo.
El vapor BUTUAN saldrá para dicho punto, el sábado 11 del actual.
Para carga y pasaje acúdase á
2 Macleod y comp.

Para Cebú, Camiguin y Surigao.
El vapor ÆOLUS, será despachado para dichos puntos, dentro de breves dias.
Para carga y pasaje acúdase á
h Macleod y comp.

Para Cebú y Camiguin.
El vapor ORDOÑEZ, saldrá para dichos puntos, el viérnes 10 del actual, á las cuatro de la tarde.
Admite carga y pasage.
1 N. Font.

Buena finca.
Se alquila en las mejores condiciones la hermosa casa que ocupó la Compañía general de Tabacos, en la calle de Carballo núm. 2 (Trozo), tiene bodegas muy capaces y embarcadero directo al estero con un gran muelle.

Darán razon, Chofré y C.a, Escolta 29. pdmvh

Enfermos de los ojos.
Dispensario clínico especial para las enfermedades de la vista del Doctor Tornel, médico del Hospital Militar. p;h
Novaliches 20 (San Miguel.)

Doctor Verdejo.
Especialista enfermedades de niños. San Nicolás 17, esquina á Elcano, Binondo. p;h.

Vapor de venta.
Se admite proposiciones para la compra del vapor *ZAMBOANGA* de 82 piés de eslora, 15 piés de manga y 8 piés de puntal, cargando 50 toneladas de peso y de 8½ á 9 millas de marcha por hora.
Barraca 21.
pmvh *J. Witte y C.a*

En el Kiosko
de Santa Lucía, hacen las ricas morcillas de sangre y cebolla: longanizas y chorizos; tambien hay morcillas de sangre con arroz.

Estos embutidos son hechos al estilo de Valencia, con la pulcritud y esmero que allí se acostumbra.

Se dán muestras á las personas que deseen probarlos antes de comprar, y se despachan á cuatro reales libra. p3

Enfermedades de los ojos.
El Doctor Biada,
OCULISTA de las facultades de Alemania y París.
Recibe en su GABINETE OFTALMOLOGICO de 7 á 10 y 3 á 5.
EXCLUSIVAMENTE se dedica á las enfermedades de la vista.
pmv 37—Cabildo—37. h

FELIX ULLMANN.
3--Calle Anloague--3.
Sucursal: 7, Escolta, 7.

ALHAJAS
con brillantes y sin ellos:
Tengo el gusto de participar á mi numerosa clientela y al público en general que acabo de desempacar nuevas remesas de alhajas venidos en la última Mala francesa á propósito para
Regalos de Pascuas y Año Nuevo
Elegancia en la manufactura, bondad de la pedrería y oro de 18 quilates, bastarán para no tener que hacer larga relacion de la inmensidad de objetos tan variados como escogidos.
FELIX ULLMANN.
3 Calle Anloague 3 y 7 Escolta 7
pmjdh

PLANO DE MANILA
y del
NUEVO PUERTO
en construccion.
A 2 reales fuertes
en la Administracion de *La Oceanía Española.*

Se vende p3
un caballo moro de gran alzada, diestro al tiro. Soler núm. 1, Meisic.

Hierro galvanizado
en planchas de 7, 8 y 9 piés de las marcas "3 coronas" y "3 estrellas."
Venden
J. WITTE Y C.a
Barraca 21. pdmvh

ESTUDIOS
de 1.°, 2.° y 3.er año de 2.a enseñanza, bajo la direccion del Profesor D. Enrique Mendiola y Victorino en Santa Cruz calle Enrile n.° 15. p11
Se admiten gratis á los pobres.

OTELLO de Verdi,
se vende en el Almacen de música SANTA CECILIA, Real 13.
Novedades para piano, banda y orquesta. dmvh

El COÑAC JULES ROBIN & C.ie
Se halla de venta en TODOS los principales almacenes de FILIPINAS. Lo expende al POR MAYOR su único y exclusivo importador en estas Islas:
vh LOUIS GENU.—JOLO NUM. 9 (BINONDO.)

Premiada en todas las exposiciones donde se ha presentado y con la medalla de ORO en la EXPOSICION DE PARIS 1883.

Hay cajas de 8 y de 6 docenas de botellas.

La cerveza marca VIENNA es la bebida mas sana, mas nutritiva, mas estomacal y refrescante.

jh
Unicos importadores para las Islas Filipinas
HOLLMANN & C.°

EL DECAUVILLE.
FERRO-CARRIL PORTATIL DE COLOCACION INSTANTANEA
TODO DE ACERO.
Constructor Mr. DECAUVILLE AINE
DE PETIT BOURG (FRANCIA.)
RECOMPENSAS EN SOLOS 9 AÑOS DE EXISTENCIA.
Un objeto de arte, 5 diplomas de honor, 29 medallas de oro y todos los primeros premios (18.)
En la Exposicion Universal de 1878.
Medalla de oro y Legion de honor.

RESULTADO
4,180 clientes que emplean 36 millones de francos de este pequeño material.

El DECAUVILLE ofrece una gran economía sobre todo otro sistema de trasportes y en particular para el de la caña dulce.

Material para obras públicas, para grandes y pequeños terraplenes, minas y canteras, ladrillerías, descarga de buques, servicio de docks, bodegas, almacenes, fábricas etc.; para el trasporte de viajeros y para el servicio de la Artillería.

Ferro-carriles industriales y económicos á establecer en los costados de las carreteras.

Puentes portátiles para rios de varias anchuras.

Gruas y romanas.

Unicos representantes del constructor en Filipinas para todos os informes y encargos de compra.
vh VIDAL Y C.a—MANILA.

Máquinas Singer para coser
40 reales semanales.
Escolta 9 vh

ARTICULOS VARIOS
de Isabelo de los Reyes
SOBRE ETNOGRAFIA, HISTORIA Y COSTUMBRES DE FILIPINAS.
Contiene más de 200 páginas con letras pequeñas en 4.° mayor.
Se vende á 6 reales
en Cavite, EL CADIZ FILIPINO, Real 3; en Ilocos, en la casa de D. Mena Crisólogo; y en Manila
LA GRAN BRETAÑA.—Real, esquina á la de S. Juan de Dios.

Calendario
Y PARTE RELIGIOSA.

Junio, tiene 30 dias.

Santo del dia.

9 JUEVES.—† El Santísimo Corpus Cristi.—San Primo y san Feliciano mártires, y santa Pelagia vírgen y mártir.

I. P. en la Capilla de Ntra. Sra. de Guia en la Catedral.

Santo de mañana.

10 VIERNES.—San Críspulo y San Restituto mártires y santa Margarita reina.

Santo de pasado mañana.

11 SABADO.—San Bernabé apóstol, San Félix y San Fortunato mártires.

Cultos religiosos.

Los PP. de la Compañía de Jesús comenzarán en su Capilla el juéves 9 del actual la novena del Sagrado Corazon de Jesús. Todos los dias á las seis de la mañana se expondrá el Stmo. Sacramento y se dirá una misa durante la cual se hará la novena.

El viérnes 17 fiesta del Sagrado Corazon de Jesús habrá comunion general á las seis de la mañana y á las ocho de la misma, misa solemne á toda orquesta. Durante todo el dia estará el Señor de manifiesto.

Por la tarde á las seis se dará principio con el trisagio cantado, seguirán los ejercicios de la novena, luego el sermon acabando con la bendicion solemne y reserva del Santísimo. 2

Novena de San Antonio de Padua.

En la Iglesia de San Francisco de esta Ciudad se dá principio á la novena del glorioso

S. Antonio de Padua,

el dia 11 del corriente y concluye el domingo 19.

Todos los dias de la novena á las siete y cuarto de la mañana (salvo los festivos que será á las 8) se solemnizará con misa cantada, y concluida se rezará la novena y se cantarán sus Gozos.

El dia 13 que es el dia del Santo será la misa á las ocho, y predicará las glorias de tan célebre Taumaturgo el R. P. Fr. Fernando Sanchez predicador conventual.

En el domingo último de la novena celebra la Comunidad de PP. Franciscanos la funcion Sacramental. A las seis menos cuarto de la mañana se pondrá de manifiesto á S. D. M. A las siete y media se cantará solemnemente la hora de nona. Seguirá á las ocho misa solemne, y en ella predicará del augusto misterio de la *eucaristía* el R. P. Fr. Vicente G. Carreño. El augusto Sacramento seguirá de manifiesto todo el dia.

A las cinco en punto de la tarde se cantarán las Completas, y despues de las cinco y media se hará solemne procesion del Santísimo por el cláustro del convento cantándose devotos villancicos en sus cuatro altares haciéndose por último la reserva despues de las 6.

El domingo 19 último dia de la novena, se cantará la misa con acompañamiento de una bonita orquesta, la cual asistirá tambien á la procesion de la tarde.

Lo que se avisa á todos los fieles cristianos á fin de que puedan alcanzar de su Divina Magestad y del Glorioso SAN ANTONIO las gracias que deseen conseguir.

El Excmo. é Ilmo. Sr. D. Gregorio Meliton Martinez Arzobispo de Manila, concedió 80 dias de indulgencias á todos los fieles que devotamente asistan á la Misa solemne de este dia y otros 80 por cada estacion que con las debidas disposiciones rezaren ante el Santísimo Sacramento. 1

Parte Militar.

GOBIERNO MILITAR.

Servicio de la plaza para el 9 de Junio de 1887.

PARADA. *Los cuerpos de la guarnicion.*—Vigilancia, los mismos.—JEFE DE DIA.—El señor Coronel D. Francisco Fernandez Bernal.—IMAGINARIA.—El T. C. D. Alejandro Rojí.

HOSPITAL Y PROVISIONES, Artillería, 5.° capitan.—RECONOCIMIENTO DE ZACATE, Artillería.—PASEO DE ENFERMOS, núm. 7.—MUSICA EN LA LUNETA, de 6 y ½ á 8 de la noche núm. 1.—Id. en el Malecon de 5 y ½ á 7 y ½ núm. 3.

De órden del Excmo. Sr. General Gobernador.—El C. T. Coronel, Sargento mayor interino, *José Pregó.*

GOBIERNO MILITAR.

Los Sres. Jefes y oficiales del cuadro de reemplazo concurrirán á la Secretaría de este Gobierno Militar el dia 12 del actual á las nueve en punto de la mañana, con objeto de proceder á la eleccion de Habilitado y suplente para el ejercicio del próximo año económico de 1887 á 1888 y los que no puedan verificarlo, remitirá sus votos de oficio, con la debida anticipacion.

Manila 8 de Junio de 1887.—De órden de S. E.—El coronel teniente coronel sargento mayor interino, *José Pregó.* 3

Agenda.

ADMINISTRACION CENERAL DE CORREOS.

Por el vapor inglés *Zafiro*, que saldrá para Hong-kong y Emuy el 10 del actual á las cuatro de la tarde, esta Administracion general remitirá la correspondencia que se deposite para dichos puntos, China y la Mala del Pacífico hasta las dos de la misma.

—Por el vapor holandés *Batjan*, que saldrá para Hong-kong el 10 del actual, á las nueve de la mañana, esta Administracion general remitirá la correspondencia que se deposite para dicho punto, China y la Mala del Pacífico, hasta las siete de la misma.

Manila 8 de Junio de 1887.—P. O., D. Sandin.

MOVIMIENTO DEL PUERTO.

SALIDA DE ALTA MAR.

Para Singapore, vapor-correo "España" con general.

ENTRADAS DE CABOTAGE.

De Zambales y esc., v. "Francisco Reye" en 36 horas del último punto (Iloilo), con general: J. Reyes.

De Masbate v. "Ordoñez" en 40 horas, con general: N. Pont.

De Leyte, v. "Camiguin" en 50 horas, con abacá: S. Bell y comp.

De Ilocos, pontin "Trinidad" en 3 dias, con general: chino Ortiga.

SALIDAS DE CABOTAGE.

Para Darigayos, pbot. "Salomé."

Para Samar y Leyte, v. "Castellano."

LOS JUEVES DE LA OCEANIA.

9—JUNIO.—87

MANILA

Toma de Tapul, otro combate glorioso—Consecuencias ventajosas en el Archipiélago de Joló—La festividad del Córpus—El Casino Militar—Las tormentas y el agua túrbia.

Otro hecho gloriosísimo de nuestras armas en Joló, tenemos la gran satisfaccion de participar á los lectores.

Este hecho, es la toma de la cotta de la isla de Tapul, defendida bizarramente por un héroe, el Panglima Sayari.

Este arrogante moro, envió un cartel de desafío al nuevo Sultan de Joló, quien lo comunicó al Gobernador.

¿Como no había de recojer el guante el bizarro coronel Arolas, que manda en Joló?

Si arrogante era el valor del moro, si se veía secundado por millares de valientes, no era menor la bravura del Coronel Arolas, ni la de las tropas y de la marina, que con inmenso entusiasmo desean ir con Arolas á todas partes, pues á donde él vá, vá la victoria.

La jornada de Tapul ha sido fatal para el Panglima Sayari, ha sido fatal para sus mas importantes secuaces, ha sido fatal para la existencia de la morisma en el Archipiélago joloano.

Esa formidable cotta de Sayari, en la isla de Tapul, estaba bien defendida.

Mas, para nuestras valientes tropas mandadas por un Jefe tan entendido y valeroso como el Coronel Arolas, nada significan ni formidables cottas, ni muchos defensores, porque salva y arrolla todos los obstáculos, ya sean fosos que impidan el paso, ya sean valientes moros que intenten detenerle.

Unos y otros han sido avasallados.

El diseño que sigue, es un obsequio que nos dedica su autor, el alférez don Antonio Miralles, por mano del bizarro teniente D. Andrés Alcañiz, que ha tomado activa parte en este glorioso hecho de armas.

Hé aquí el diseño, con algunas explicaciones:

COTTA DEL PANGLIMA SAYARI
en la Isla de Tapul, Archipiélago de Joló. Asaltado y tomado el 24 de mayo de 1887.

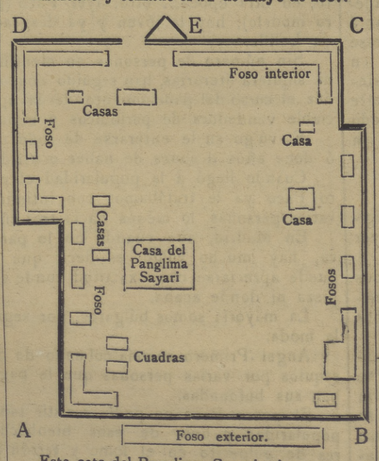

Este cota del Panglima Sayari, tiene 100 metros de lado.

EXPLICACION.

A. B.—Frente al SE. por el que asaltaron los tiradores del 2 y 1 con las compañías Disciplinarias.

B C.—Frente al NE. por el que desembocaron las tropas y por el que atacó la gente de desembarco de la marina, después del fuego de la batería Plasencia.

C. D.—Frente al NO. asaltado por el regimiento Iberia núm. 2.

E.—Bantayan defendido por el Panglima Sayari y sus más adictos.

—

Las consecuencias de la victoria obtenida sobre el Panglima Sayari, son muy importantes, segun noticias confidenciales que hemos recibido.

La morisma más levantisca de Joló, que es la de la isla de Tapul, al conocer el terrible desastre del renombrado Jefe moro, Sayarí, así como la de las demás islas inmediatas, apresúranse á reconocer como Jefe inmediato y á prestarle acatamiento y vasallaje, al nombrado por España Sultan de Joló, al M. E. Harum Narrasid.

Muchos caciques importantes, entre la morisma, solicitan instalarse en los alrededores de nuestra plaza de Joló, cerca del centro gubernativo de aquel Archipiélago.

Quiere esto significar, que pronto será un hecho, la desaparicion de ese tradicional estorbo, y que en breve impondrá España, por sus actos de valor y de justicia, su soberanía positiva y tranquila sobre aquella morisma pirática y rebelde.

¿Será necesario algun otro acto de fuerza y de castigo, para definitivo escarmiento?

El coronel Arolas, hará lo que mejor convenga al honor y prestigio de nuestra bandera.

—

Es hoy en el mundo cristiano, la fiesta en que se saca procesionalmente al Santísimo Sacramento.

La fiesta del *Corpus* tiene fama en toda España, donde se celebra con grandísima pompa y de una manera que llama extraordinariamente la atencion de los extrangeros.

En las poblaciones todas, las casas ostentan colgaduras, los templos se ven muy concurridos, y en la procesion se desplegan grandes recursos de las artes al servicio del culto.

En el siglo de oro de nuestra literatura, cuenta un viajero, que en las plazas y en las afueras de las ciudades se organizaban férias y teatros ambulantes, y en las iglesias, por la tarde, apenas habian acabado de cantarse las vísperas, levantábanse tablados y representábanse *Autos sacramentales*, se recitaban composiciones poéticas y en prosa, y se adjudicaban premios, cual se hace hoy en los certámenes literarios.

En el siglo actual, la procesion sale por las principales sitios de las ciudades y pueblos, reina extraordinaria animacion, y las calles por donde pasa el cortejo religioso, cúbrense de flores.

Gran fama gozan, por esta fiesta, desde hace muchos años, Sevilla, Granada, Barcelona, Valencia y otras.

En Manila tambien se celebra ostentosamente.

—

El *Casino Militar* ha nombrado nueva Junta Directiva, que preside hoy el simpático General 2.o Cabo, Excmo. señor D. Antonio de Moltó.

Ha hecho más; acaba de dar participacion activa al elemento civil que al Casino se habia asociado, y creemos que se ha procedido con muy buen acuerdo al hacer esta concesion.

El *Casino Militar* no debe cejar en la senda que emprendió, repitiendo periódicamente sus fiestas artístico-literarias y puramente recreativas, y dándolas al propio tiempo la mayor sencilléz y carácter absoluto de confianza, único modo para que pueda tener el *Casino Militar* larga y próspera vida, porque será entonces foco de amena distraccion para esta sociedad.

Sabemos que la nueva Junta directiva abunda en estos mismos propósitos, y á la par que la felicitamos, puede felicitarse tambien la buena sociedad de esta capital.

—

Las turbonadas, algunas con honores de formidable tormenta, han enturbiado el agua de los rios, y lo que es peor, el agua que bebemos.

El agua, pues, no es *clara* en la actualidad, y no se aplica bien hoy aquello de "mas claro, agua."

¡Hay tantas opiniones que se aplican de igual manera!

Y ¡claro! resultan *túrbias.*

X.

JOLÓ

EXPEDICION A LA ISLA DE TAPUL
COMBATE, ASALTO, TOMA Y DESTRUCCION de la
COTTA DE SAYARI

El *Panglima Sayari*, Gobernador de la hermosa isla de Tapul, habia enviado al Sultan de Joló un cartel de desafío, y Arolas recojió el guante en el acto, en nombre de España.

Así las cosas, pasaron algunos dias, y organizada la expedicion, se ansiaba por momentos llegase el instante de castigar tamaña osadía.

Por fin, el 23 del actual fondearon en esta rada algunos barcos procedentes de Zamboanga.

Componían la escuadrilla los cuatro buques mayores de la Division Naval del Sur, *Sirena, Lezo, Marqués del Duero* y *Cebú* y los cañoneros *Mariveles* y *Mindoro*, arbolando la *Sirena* la insignia del Jefe de la Division.

A las doce de la noche llegaron las tropas al muelle, é inmediatamente se dió principio al embarco, facilitando esta operacion la luz eléctrica del *Lezo*, que lució gran espacio de tiempo iluminando el pueblo de Joló y parte del campo hasta Torre de la Reina.

Para el embarque de las tropas, se ha tenido cuidado de observar el mismo órden que debían seguir al desembarcar, para situarse.

El Coronel Arolas, Jefe de la espedicion, con el comandante de E. M. D. Alfredo Sierra, los dos Jefes á las órdenes D. Angel Rosell y D. Liborio Vendrell, comandante de Ingenieros y Comisario de guerra, respectivamente; los médicos mayores Sres. Fuertes y Solis, y dos compañías, embarcaron en la *Sirena.*

A las dos levó el buque insignia, y sucesivamente los demás, marchando á colocarse en su puesto en formacion de grupo, órden natural, segun frase táctica de los marinos.

Al amanecer descubrimos claramente la costa de Tapul y á las siete se situaban los buques en posicion conveniente para protejer el desembarco y batir la cotta del Panglima Sayari, objetivo de la operacion.

Llegada á tierra la columna expedicionaria, mas cien hombres de la dotacion de los buques, mandados por el capitan de fragata graduado D. Antonio Martin de Oliva y teniente de navío don Juan Gastardi, formaron las fuerzas en la playa, interin llegaba la Artillería y se disponía el órden de marcha.

En este instante, los cañones del *Marqués del Duero* y *General Lezo* rompieron el fuego contra la cotta y fuertes masas enemigas, que se divisaban en la montaña.

Pocos momentos antes, dos compañías disciplinarias y la seccion correccional, adelantaron por el bosque para tomar posicion; pero sea por torpeza ó mala fé de un guia moro, se encuentran de repente y sobre su marcha con la formidable línea de defensa enemiga: se rompe el fuego por ambas partes, y gradualmente el combate toma proporciones.

Son las ocho de la mañana. El Coronel monta á caballo, y seguido de doscientos cincuenta hombres del regimiento núm. 2, y la compañía de marinería de la escuadra, avanza en demanda y auxilio de los suyos; llega al sítio de la lucha, y en el acto se persuade de la importancia de las posiciones ocupadas por el enemigo y la necesidad de mayor fuerza para salir del empeño.

Formalizando el combate, llama á Vendrell, y le ordena traiga dos compañías que habían quedado ocupando una rancheria en la playa, á una hora de distancia próximamente. Se establecen extensas líneas de tiradores, se sitúa el resto de la fuerza y empiezan á funcionar las cuatro piezas Plasencia.

El heróico Sayari, vestido de rojo, cubierto el traje de bordados de oro y esgrimiendo sus armas, se presentaba algunas veces sobre el parapeto, desafiando á la muerte; alto, robusto, elegante en su apostura, daba lástima verle tan cercano á su fin.

En medio de aquellas oleadas de plomo, se refrescan los fuegos, se mueven las tropas y se rechazan dos ataques por el flanco izquierdo; por fin, llegan las dos compañías, y en el acto el Coronel Arolas dispone se sitúe la artillería á tiro de pistola del muro, y adelanta toda la fuerza á pecho descubierto.

SGCB2021

La defensa es enérgica, y se hace preciso, indispensable, dar el asalto; el dia adelanta, y la artillería, apesar de sus grandes esfuerzos, se sacrifica inútilmente muriendo sin abrir brecha en la fortaleza, perfectamente flanqueada por bien entendidos movimientos de tierra.

El Coronel Arolas habló cortos instantes; mandó al valiente capitan Bueno marchase con las dos compañías disciplinarias á situarse sobre la izquierda, esperando el momento del asalto; ordenó á Vendrell fuese con las tropas de la derecha, y al capitan de fragata graduado, jefe de la compañía de desembarco, que acometiese de frente; recomendó brevedad en la ejecucion, prometiendo en nombre de todos un dia más de gloria para España.

En este momento, el comandante de ingenieros Sr. Rosell pidió permiso para subir al asalto, y le fué concedido.

Suena una corneta tocando ataque, y en el acto las compañías disciplinarias, Alcañiz con la seccion correccional, líneas de tiradores, sostenes, compañía de marinería de la escuadra y fuerzas del regimiento núm. 2, se lanzan á la trincherа.

El que primero asomaba la cabeza sobre el parapeto, allí moría; la lucha, cuerpo á cuerpo; por fin, dominándolo todo, se oye el mágico grito de "¡Viva España!" y una avalancha de disciplinarios, marineros y soldados, penetran en la inexpugnable cotta, arrollándolo todo con las puntas de sus bayonetas.

Arolas, impávido con su baston de mando en alto, seguía paso á paso el movimiento de avance de sus tropas, y cuando las fuerzas de asalto cubiertas de tierra y sangre entramos en la cotta, tambien él se encontraba allí, hablando á los soldados en nombre de la Pátria.

Los fosos, cubiertos de cadáveres y masas informes, repugnantes, de ropas y sangre: espectáculo terrible, difícil de olvidar.

Cuatro horas y media de porfiada lucha; trece soldados y diciplinarios muertos; cuatro oficiales, setenta y seis indivíduos de tropa, marinería y disciplinarios heridos; cinco oficiales y cuarenta y dos indivíduos contusos: son el precio de tan disputada victoria.

Concurrieron valientemente á ese terrible punto de cita; Cirlot—Bueno—Montiel—Rodriguez Urzua—Andrés Alcañiz—Guzman—Gimenez—Martin de Oliva—Gastardi—Liborio Vendrell—Alfredo Sierra—Benito—Miralles—Gallego—Diaz—Rosell—Eusebio García—Hernandez—Molina, y otros bravos y pundonorosos oficiales cuya relacion haría pesado este escrito.

Los médicos mayores Fuertes y Solís y algunos de la escuadra, hicieron prodigios de habilidad curando en medio del fuego.

Los heridos fueron conducidos con fuerte escolta al trasporte de guerra *Cebú* que aquella misma noche debía llevarlos á Joló para mejor atender á su curacion.

Dueñas las tropas de la fortaleza, inmediatamente que el Coronel Arolas dispuso pernoctar allí, se estableció el servicio; llegaron los víveres, y los soldados comieron su rancho.

Los servicios de Subsistencia y Trasportes, encomendados al inteligente y esperimentado oficial de Administracion militar Sr. D. Manuel Santiago Torrejon, no han dejado nada que desear, mereciendo plácemes de toda la columna.

La noche se presentaba oscura; grandes agrupaciones de moros se dejaban ver á lo léjos. Y efectivamente, á las ocho rompieron el fuego, que con ligeros intérvalos duró hasta los primeros albores del dia.

A las seis salieron á reconocer el campo dos compañías á las órdenes del jefe de E. M., y despues de un ligero tiroteo sin importancia, regresaron á la cotta.

Se pasó la mañana destruyendo las obras de defensa, y á las dos de la tarde, despues de arriar la bandera nacional, batiendo marcha y presentadas las armas, se organizó la columna para bajar á la playa y proceder al embarco, cuya operacion se llevó á cabo sin la menor novedad.

Los buques de la escuadra se engalanaron en el momento del triunfo, y al llegar el Jefe de la expedicion Coronel Arolas á bordo de la *Sirena*, las tripulaciones subidas en las vergas saludaron á España, á Arolas y á las tropas.

El veterano Brigadier de la armada Sr. D. Vicente Carlos Roca, Jefe de la Division Naval del Sur, profundamente conmovido, abrazó al Coronel Arolas, felicitándole. Aquel abrazo de dos soldados, á tres mil leguas de la Pátria, al frente de sus huestes victoriosas, representa estrecho lazo de amistad, simpatía, y de heróico esfuerzo, germen de futuras glorias.

Los comandantes de los buques, señores Federico Reboul, Cano-Manuel, Perez-Gaya, Leandro Viniegra, Carlier y Trinidad Matre, y todos los oficiales, activos y valientes, haciendo funcionar su artillería sin descanso, quedando herido, aunque no de gravedad, un oficial del *Marqués del Duero*.

Con jefes y oficiales de calidad y condiciones tan superiores, no se hace difícil ninguna empresa, y solo falta se presenten ocasiones en que distinguirse.

"APUNTES DE OPERACIONES MILITARES EN JOLÓ"

(Continuacion.)

LA EXPEDICION A TAPUL.

31 mayo.

Bien pensábamos al decir que los moros de "Tapul", isla distante de esta de 23 á 25 millas, presentarían tenáz resistencia, pues el jefe de aquella morisma, el Panglima "Sayari," no era hombre que se doblegase tan fácilmente; tanto más, cuanto es la primera vez que los españoles penetraban en son de guerra en sus dominios.

Cara en verdad han pagado su obstinada resistencia; aunque por nuestra parte tenemos que lamentar sensibles pérdidas.

Alcanzóse tan gloriosa victoria, que sin duda alguna está á la altura de la memorable jornada de Maibung, teniendo á nuestra bandera que añadir un láuro mas, y al Ejército y su hermana la Marina otra gloria, sobre las que llevan contra esta fanática morisma.

El Panglima Sayari, tan temido por los suyos, supo morir al frente de sus fanáticas huestes, como un héroe, con la circunstancia de haber sufrido igual suerte su cuñado Ajacmat, parientes Yacarun, Ali, Mujamat, Jabi-Ludin y principal Sájut, cuyos cadáveres, con otros muchos, fueron reconocidos por el Sultan Harum, dentro de la cotta que defendieron tenazmente, como pueden enterarse nuestros lectores por la descripcion del hecho de armas que á continuacion relatamos.

EMBARQUE EN JOLO DE LOS EXPEDICIONARIOS

Puestos de acuerdo los Sres. Comandante de la Division del Sud con nuestro Coronel Gobernador, el dia 23 del actual se hallaban en esta bahía la escuadra compuesta de los buques de guerra ya conocidos *Sirena*, *General Lezo*, *Mindoro*, *Cebú*, *Mariveles*, y *Marqués del Duero*, y las fuerzas de tierra dispuestas para el embarque divididas en tres columnas, al mando, respectivamente, del teniente coronel D. Federico Novella, comandante D. Angel Rodriguez y capitan D. Manuel Bueno; los dos primeros con fuerzas de su regimiento Iberia núm. 2, y el último mandando las secciones de tiradores del 1, correccional, y 2.a y 4.a disciplinaria.

Estas fuerzas, que mandó el capitan Bueno fueron la columna de vanguardia; además, formaron parte de la expedicion cuatro piezas Plasencia con sus correspondientes sirvientes, al mando del capitan teniente del cuerpo de Artillería D. Enrique Barbaza.

A las órdenes del Sr. Gobernador, el comandante de Ingenieros Sr. Rosell, Comisario de guerra Sr. Vendrell y el comandante de E. M. D. Alfredo Sierra Aguado como Jefe de E. M. de la columna. Todos estos Sres. presentáronse voluntarios, lo mismo que el alférez de la seccion de archivo D. Joaquin Rodriguez que accidentalmente se halla en esta plaza á las órdenes del comandante Sierra, que fué agregado á la 2.a Compañía Disciplinaria.

El M. E. Sultan Harum, acompañado de la guerrilla de deportados al mando del teniente Fernandez, 2.o ayudante de plaza, tambien estuvo en la accion, embarcando á bordo de la lancha de vapor del Gobierno que les condujo á Tapul.

En la tarde del dia 23, fueron embarcados en los buques, la Artillería, parques de Ingenieros, Sanidad y administracion militar con toda la impedimenta, con el fin de dejar más libertad para el embarque de las tropas, que á la ligera lo efectuaron con el mayor órden y prontitud á las once de la noche, y una vez todo listo, se hizo rumbo á la isla de "Tapul" llegando la escuadra al amanecer de la mañana del 24.

El total de la fuerza que componía la columna, incluso cien hombres de marinería de los diferentes buques, al mando del teniente de navío D. Antonio Martin de Oliva, era el de ochocientos armados, y sobre cien distribuidos en los servicios de sanidad, administracion militar, ingenieros, etc., etc.

LLEGADA A LA ISLA DE TAPUL.

Llegados que fueron los barcos frente á "Tapul" viéronse numerosos grupos de moros que bajaban á las playas, demostrando con su vocerío, que se hallaban dispuestos á la defensa; por cuyo motivo se dispuso el desembarque de las tropas, principiando por la columna de vanguardia, haciéndolo por el punto de playa que ocupaba el Sultan Harun, el que se hallaba con numerosos moros de rancherías sometidas, y protegiendo el desembarque el cañonero *Mindoro*, que batia la costa, haciendo retirar al enemigo, con sus certeros disparos, hácia sus fortificaciones.

Al valiente teniente coronel Sr. Novella, 1.er Jefe del 2, le fué imposible tomar el mando de su columna, pues en el momento del desembarque, sufrió un ataque epiléptico, teniendo, por lo tanto, que tomar el mando del regimiento el bizarro comandante D. Angel Rodriguez.

Efectuado el desembarque de las tropas y hallándose próxima la ranchería del Datto "Baluan," que nos es adicto, se ordenó fuese á ella la vanguardia de la columna, la que debía tomar posicion en ella y practicar algunos reconocimientos, para poder establecer despues el cuartel general.

Acompañó á esta fuerza el jefe de Artillería, para estudiar el emplazamiento de las piezas.

EMPIEZA EL ATAQUE

En el entretanto, iban desembarcando el material de Artillería, y por el jefe de E. M. dábanse las órdenes á la capitana *Sirena*, para que se rompiera el fuego por los barcos hácia donde se suponía debía estar la cotta enemiga, con el objeto de quebrantarles ántes del ataque, pues las fuerzas enemigas eran numéricamente mucho mayores que las nuestras, y se tenía notícia de que se hallaban perfectamente armadas.

El guia que llevaba la vanguardia, que, como dijimos, debía conducirla á la ranchería del citado Datto "Baluan," por un *quid pro quo*, ó mala inteligencia, la condujo á la misma cotta donde se hallaba el Panglima Sayari, resultando que á unos mil metros de la playa y sobre doscientos de la cotta, en terreno de monte bajo, espeso y en pésimas condiciones para los nuestros, se les recibió por unos trescientos moros emboscados, en buena posicion, con un nutrido fuego de fusilería. Pero el capitan Bueno, lejos de intimidarse al verse recibido de esta manera hostil, cuando creía llegar á una cotta amiga, contestó al fuego, y ordenó su fuerza en escalones, aprovechando el terreno, para resistir á la morisma, y habiendo sido herido gravemente el guia, se vió en la necesidad de mantenerse en el punto peligroso donde se encontraba, dando aviso al Coronel Arolas, de la situacion y posicion que ocupaba.

Pero este Jefe, al oir el fuego y no comprendiendo la causa, avanzó con la compañía de desembarco y con los del regimiento Ibéria, quedando el resto de las fuerzas escoltando la Artillería que estaba concluyendo de desembarcar.

Por los gritos de la morisma y el nutrido fuego que el enemigo hacía, supuso nuestro Gobernador que estaba próxima la cotta; por lo tanto, dióse órden á los barcos para suspender el fuego, por ser peligroso para nosotros, anticipándose el señor comandante de la division, que comprendió que nuestras fuerzas se hallaban combatiendo ya dentro del monte.

La fortificacion enemiga no era aun conocida; pero á juzgar por los fogonazos, debia de hallarse sobre la derecha del frente que ocupaban nuestras tropas, por lo que, se ordenó al jefe de E. M. que situase una compañía del regimiento número 2, más avanzada, en posicion tal, que pudiera servir de base para un movimiento envolvente por el costado izquierdo; á la vez, el comisario de guerra Sr. Vendrell, fué en busca de la Artillería y resto de la columna, aguardando todos en esta disposicion, hasta que se reunieron todas las fuerzas, cuyos momentos fueron relativamente largos, por la circunstancia de tener que trasportar á brazo la Artillería por un camino escabroso por demás.

Pero llegaron tan á tiempo estas fuerzas, que se pudo establecer seguidamente la primera línea de ataque, mandando formar en columna por secciones la vanguardia, que, avanzando por detrás de la compañía ya situada antes, pasó al flanco izquierdo de esta, emplazándose la batería con el apoyo de dicha vanguardia y rompiéndose inmediatamente el fuego de cañon, sobre donde se creía que estaba el enemigo.

De momento se organizó la columna de reserva, compuesta de los cien hombres de desembarco y tres compañías del regimiento núm. 2; quedando establecido el hospital de sangre junto á una cerca próxima, custodiado por fuerza de ingenieros y al cuidado del médico mayor don José Solís.

En esta posicion, que determinaba el primer momento de ataque, permanecieron las tropas haciendo fuego por la precision de que cayera sobre el enemigo el mayor número de balas, para quebrantarle y adquirir despues otra más avanzada, aun cuando fuese más al descubierto, con el fin de determinar el ataque decisivo.

CAÑONEO DE LA COTTA DE SAYARI.

Llenado este objetivo, se mandó avanzar, y bajo la accion de un mortífero fuego del enemigo, con el mayor denuedo y bizarría, lo hizo toda la fuerza en direccion siempre hácia donde se suponía la cotta, y llegadas que fueron las tropas á la terminacion del bosque, emplazóse de nuevo la Artillería, corriéndose la vanguardia con la seccion de tiradores del regimiento núm. 2, á lo largo de este límite por el flanco izquierdo, y por el derecho la compañía del regimiento ya citada, con dos más que, con el comandante Rodriguez, se situaron á la derecha de la anterior.

La fuerza total formaba un semicírculo irregular sobre el lindero del bosque; en el centro, la Artillería protegida por la fuerza de desembarco frente á una de las caras del atrincheramiento; la infantería en los flancos, estando el izquierdo bastante más avanzado que el derecho; detrás de las piezas, una compañía del regimiento Iberia, y la seccion correccional; todos resistiendo el nutrido fuego del enemigo.

Mas, como desde la batería se divisaba uno de los frentes de la obra enemiga, la direccion de los tiros era sumamente precisa y eficáz, pues se hacía fuego á menos de cien metros, contados desde la boca de las piezas á la cresta del parapeto.

Esta posicion es la que marca el segundo período del combate, la cual se mantuvo todo el tiempo necesario, y aunque al descubierto, fué infinitamente mejor que el primero, pues permitía causar grandes bajas al enemigo, el que, á pesar de sufrirlas, no cesaba en su obstinada resistencia, animado por el valor y heroismo de su jefe el Panglima Sayari.

En esta disposicion estuvieron las fuerzas, hasta que el Jefe de la columna dispuso nueva marcha, recomendando que las diferentes fracciones atendiesen con especial cuidado al toque de *ataque*, y que la compañía del número 2, que estaba detrás de las piezas, pasára á tomar posicion en la línea de fuego por la derecha, y la seccion correccional, con su entusiasta teniente comandante D. Andrés Alcañiz, lo hiciere por la izquierda.

ASALTO DE LA COTTA.

Al toque de fuego y marcha, se emprendió por toda la línea; más, como la estrema izquierda estaba muy próxima á la cotta, al avanzar unos doce metros, se encontró con el muro oculto por el bosque.

Comprendiendo la situacion el Coronel Arolas, por el nutrido fuego de fusilería y lantaca que por aquel lado vomitaba el enemigo, mandó tocar *ataque* al mismo tiempo que lo hacía el corneta de la columna de vanguardia.

La fortificacion fué atacada y tomada por su frente y flancos sin la menos vacilacion, y como por el interior de la obra habia varias casas, inclusa la del Panglima, é infinidad de árboles grandes, especialmente palmeras, fué defendido el terreno tenazmente por el enemigo y conquistado por los nuestros palmo á palmo y al arma blanca, sufriendo la fuerza de vanguardia muchas más bajas que todas las demás, por haber sido las primeras que, por el ángulo y flanco izquierdo de la obra, entraron.

—

A nuestra Artillería debemos en gran parte la victoria, pues preparó admirablemente el ataque, y muy especialmente en el 2.o emplazamiento de las piezas ó 2.a posicion, desde donde se veía parte de la cotta enemiga, y, por lo tanto, todos los fuegos dirigiéronse hácia aquel punto.

Así presentaba el interior de la obra un cuadro horroroso, á la vista de muchos cuerpos mutilados por cascos de granada, sufriendo tambien gran destrozo la fortificacion y arbolado del recinto interior.

Tan feliz resultado para nuestras armas, terminó á las dos de la tarde del dia 24, habiéndose iniciado el movimiento de desembarque, como dijimos, al amanecer; y deseando el Coronel Arolas dar á las tropas algun descanso que reparase la fatiga que necesariamente tuvieron en la jornada, dispuso pernoctar en el atrincheramiento, ordenando ántes el trasporte de nuestros heridos á los barcos, y dando sepultura á los muertos, que lo fueron en número de once.

HECHOS PARTICULARES.

Estos bravos soldados y clases, dirigidos por sus oficiales y jefes con el mayor acierto, merecen bien de la Pátria.

Señalarlos como distinguidos á todos sería lo mas justo; pues, como en la memorable jornada de Maibung, hubo hechos heróicos en diferentes personalidades.

Apuntaremos sin embargo el comportamiento del bizarro capitan teniente de Artillería D. Enrique Barbaza, el que, con su serenidad y arrojo, quedó solo con su batería, por haber sido herido el único oficial agregado al cuerpo, que le ayudaba en aquel incesante trabajo, experimentando un crecido número de bajas á distancias de menos de cien metros de la trinchera enemiga.

El capitan D. Manuel Bueno, que mandó la sufrida columna de vanguardia, y que, como repetimos, fué la primera que coronó el parapeto, herido y contuso, siguió batiéndose y dando disposiciones, hasta terminada la accion.

Tambien se distinguió la oficialidad y compañía de desembarco con su jefe; y por último, al asaltar la cotta, que lo efectuaron con la mayor serenidad y arrojo el comandante D. Angel Rodriguez, que, dando ejemplo de valor á las tropas, entró con ellas sin vacilar en el recinto de la fortificacion enemiga, casi á la vez que la vanguardia.

El comandante de E. M. cumplió con su cometido admirablemente, multiplicándose, así como los señores comisario Vendrell y comandante de Ingenieros Rosell, los que, con la mayor precision y rapidéz, comunicaban á las fuerzas cuantas órdenes dió el Coronel Arolas, Jefe de la columna expedicionaria.

DESTRUCCION DE LA COTTA DE TAPUL Y REGRESO A JOLO.

En la noche del dia 24 fueron conducidos á la plaza, á bordo del trasporte *Cebú* sesenta y tres heridos, y al siguiente dia por la tarde desembarcaron unos cuantos más con las fuerzas vencedoras, recibiéndoseles con un entusiasmo sin igual.

Antes de concluir, diremos que al amanecer del dia 25 dispuso el Coronel Arolas, que con las secciones de tiradores y compañías Disciplinarias al mando del jefe de E. M. Sr. Sierra, se hiciese una descubierta con el fin de reconocer el terreno, sin más resultado que haber hecho fuego á un grupo de moros que huyeron inmediatamente; esta circunstancia, y la de no haber molestado en la noche anterior á nuestra columna, que ya hemos dicho pernoctó en el atrincheramiento enemigo, dá á conocer lo escarmentada que quedará la morisma ante el valor de nuestros soldados.

—

La cotta quedó destruida, siendo pasto de las llamas las casas que en el interior había.

MUERTOS Y HERIDOS.

Las bajas causadas al enemigo, segun datos facilitados por el M. E. Sultan Harun, ascienden á la cifra de más de noventa muertos (solo en la cotta fueron enterrados treinta y uno); los heridos, no puede apreciarse su número, porque esta morisma ya se sabe que con el mayor afan los recoge.

Se les tomaron cinco cañones, veintidos lantacas y muchas armas de fuego y blancas.

Por nuestra parte tenemos que lamentar la enorme cifra de ciento setenta y seis bajas en la forma siguiente: trece muertos, ciento cinco heridos y cincuenta y ocho contusos; entre los heridos cuentánse nueve oficiales, siendo el de mayor gravedad, aún cuando hoy está fuera de peligro, el conocido alférez agregado al cuerpo de Artillería D. Antonio Biernet.

COOPERACION DEL SULTAN HARUM

Tambien el Sultan Harum cooperó con la fuerza de la guerrilla de deportados y muchos moros adictos, á extinguir á la morisma rebelde, pues á su llegada á las playas de Tapul en la mañana del 24, reconoció una parte de la costa, atacando y tomándoles sus cottas á las rancherías de los Narajadias, Gadianit y Salanjuddin, é incendiando sus viviendas; y al siguiente dia, reconoció tambien las rancherías de la contra-costa, y despues de quemar algunos caseríos, dió la vuelta á la isla, entrando en la ranchería del adicto "Baluan," en donde le esperaba mucha gente para reconocerle y prestarle sumision.

UN SUSCRITOR.

(Se continuará.)

TELEGRAMA AL GOBIERNO.

He aquí el telégrama que ayer envió el Excmo. Sr. Gobernador general, á los Excmos. Sres. Ministro de Ultramar y de la Guerra, dando cuenta de tan notable hecho de armas:

"24 Mayo, 800 hombres al mando coronel Arolas Gobernador Joló tomaron despues de encarnizado combate la formidable cotta del poderoso Panglima Sayari, de Isla Tapul. La Marina ha tomado parte en este glorioso hecho que ha costado sensibles pérdidas por bravura combatientes. Murió Sayari rodeado de sus principales partidarios, quedando sometidos Sultan Harum habitantes Isla."

ASUNTOS DE ACTUALIDAD

Una señorita muy fina en su manera de hablar decía en un momento de desesperacion:

—Estoy dispuesta á todo, incluso arrojarme á "la vida pública."

Yo comprendí que había querido decir la muchacha: "á la vía pública," vamos, en lenguaje menos fino: á arrojarse por un balcon á la calle.

Era una muchacha que buscaba á toda costa la notoriedad.

Aquí nunca falta un personaje bufo que excite la curiosidad de la muchedumbre.

En una temporada fué Angel Primero; en otra época... otro: ayer Paco (perro modelo); hoy la jóven y ya desgraciada Lolilla.

Sin número de personas no científicas ni siquiera literarias, han seguido con avidéz el curso del padecimiento de la apreciable vendedora de periódicos y cerillas.

El vulgo suele enterarse de todo diez ó doce años despues de haber ocurrido.

Cuando llegó á la popularidad el perro Paco ya le tratábamos con intimidad varias personas, lo ménos hacía tres años.

En Madrid, aun cuando no lo parezca, hay mucho vulgo: es decir que no puede apreciarse con exactitud donde empieza ni donde acaba.

La mayoría somos búlgaros, por seguir la moda.

Angel Primero se veía colmado de obsequios por varias personas que le pagaban sus bufonadas.

El pobre Paco no podía resistir tanta popularidad y huia de esos bienhechores de golpecito en el lomo y terrón de azucar, esto último no siempre.

Cán experto, apreciaba en lo justo esas caricias económicas que no alimentan ni sirven más que para halagar á los inocentes y á los tontos.

Varios caballeros se disputaron la posesion del perro Paco.

Cuantas personas le conociamos desde su infancia, le tratábamos con cariño y aun con cierto respeto.

Parecía que en él reconocíamos á un amigo proscripto y disfrazado de perro para burlar la vigilancia de la policía.

Terminó aquel poema con la muerte alevosa del infortunado Paco, y se presentó "La lolilla" ó "La bella fosforera."

Algunos años después llegó á noticia de varios señores la existencia de Lolilla y por último, se popularizó la jóven minúscula.

Una historia que no conozco, ni quiero, ni me importa, ni á Vds. tampoco, según me parece, aumentó el interés popular por esa mujercita pequeña, pero no *desinficante*, como diría Peluquín.

Desde el momento en que se divulgó la noticia Madrid no pensó en otro asunto.

—¡Lolilla madre futura!

—¡Lolilla autora! Es decir, ¡en vísperas de dar á luz una produccion original é inédita!

—Es preciso averiguar dónde vive.

—¿Para qué?

—Para preguntar á diario por el estado de la paciente.

—Y para ver la cría.

—Y para visitarla.

—Y para atender á sus necesidades.

¡Santas palabras y hermosos sentimientos!

La verdad es que en casos análogos nunca faltan personas generosas.

No es Madrid ni es la humanidad como los pinta Leopoldo Cano.

Aquí hay gentes para todo.

Para regalar cinco duros, ó diez, ó veinte, ó mil, y para quitar un reloj al trascuerno á cualquier transeunte.

Hay bueno y hay mejor, y malo y peor que malo.

Las últimas noticias son tranquilizadoras, afortunadamente.

Yo lo celebro por mi parte, lealmente; pero aún casi lo celebro mas por tantas personas como se interesan ó se sienten curiosas por conocer los pormenores... y demás.

Y gracias á la cola del despacho de billetes para las corridas de toros, se han divertido un tanto los ánimos.

Ayer estaban los alrededores del kiosko Menéndez ocupados por los aspirantes al nuevo abono.

Eso interesa á mayor número de personas que lo otro.

Los toros son en Madrid necesidad pública.

Que era lo que me decia un caballero casado con una paisana mía y aficionado á la fiesta nacional hasta el delirio:

—Yo no voy al teatro, ni á un café; pero, en cambio, quíteme Vd. á mí los cuernos y me mata.

E. DE PALACIO.

Registro del servicio Meteorológico EN LUZON Y COSTA DE CHINA.

Observaciones correspondientes á las 10 h. a. m. y 4 h. p. m. del dia 7 de Junio de 1887.

ESTACIONES.	Latitud Norte.	Barómetro reducido á cero y al nivel del mar.	Temperatura centígrado.	Humedad relativa.	Vientos: direccion y fuerza de 0 á 12	Estado del cielo. de 0 á 10	Cantidad de agua en 24 h. m/m.
		700 +					
Hong-kong	22°.16'	57-16	27-2	85	E. 2	4	1-5
Aparri	18°.21'	55-38	26-1	91	SO. 4	10	4-5
Laoag	18°.47'	57-90	27-7	94	SE. 1	10	4-5
Tuguegarao	17°.37'	56-17	25-4	92	S. 2	10	
Vigan	17°.35'	56-40	27-0	91	SO. 0	10	
Baguio	16°.24'	55-45	27-1	79	SO. 1	8	4-5
Baguinge	16°.03'	55-93	27-0	85	SO. 0	10	18-0
C. Bolinao	16°.23'	56-17	26-2	84	SO. 1	10	3-0
Manila	14°.35'	57-09	27-5	75	SO. 3	10	5-0
Corregidor	14°.34'	56-22	28-3	82	SO. 3	10	3-0
Pta. Restinga	14°.16'	56-23	27-0	84	SO. 1	10	10-0
Pta. Santiago	14°.07'	57-03	26-9	83	SO. 2	9	12-5
Tayabas	13°.45'	56-21	27-2	83	SO. 1	8	
Atimonan	14°.07'	57-07	27-2	71	SO. 1	9	
Daet	14°.04'	57-22	26-8	78	SSE. 1	10	
N. Cáceres	13°.30'	55-72	27-6	78	SO. 1	10	
Albay	13°.09'	57-14	26-1	91	SO. 3	10	5-2
		55-50	26-2	91	SO. 4	10	2-2
		55-72	25-6	88	OSO. 3	10	4-2
		55-22	27-4	91	SO. 1	10	3-4
		55-32	26-3	90	OSO. 3	10	1-8
		55-27	27-4	94	OSO. 5	10	
		55-44	25-5	90	SO. 3	10	
		55-57	26-1	84	SO. 3	10	
		55-79	25-5	83	SO. 3	10	
		56-30	28-3	83	SO. 3	10	
		56-37	28-0	84	SO. 1	10	
		56-22	28-3	84	SO. 1	10	
		56-23	27-0	83	SO. 1	10	
		56-21	27-2	83	SO. 1	10	
		56-17	27-0	86	SO. 1	10	
		56-14	26-8	90	SO. 1	10	
		56-17	27-2	89	SO. 1	10	
		56-17	27-0	84	SO. 1	10	
		56-17	27-0	67	SO. 0	8	
		55-57	27-5	75	SO. 3	10	
		56-27	28-0	82	SO. 3	10	
		56-30	28-3	83	SO. 3	10	
		56-37	28-3	84	SO. 3	10	
		56-37	28-3	85	SO. 3	10	
		56-37	28-0	85	SO. 3	10	
		56-37	27-0	84	SO. 3	10	
		56-37	27-0	83	SSO. 3	10	
		56-37	27-0	83	SSO. 2	10	
		56-37	27-0	83	SSO. 1

Maquinistas.

Se ha expedido pasaporte para la Laguna á favor del 4.o maquinista D. Daniel Diaz Robles, con objeto de embarcar en la cañonera *Otálora*, estacionada en aquellas aguas, por haber quedado sin efecto el pasaporte expedido al de su clase D. Laureano Fraga.

Contramaestres.

Han sido aprobadas las propuestas de trasbordo del aviso traspo te *San Quintin* al crucero *Aragon*, del 2.o contramaestre Pedro Alcina Roura, y de este buque al citado aviso, para tomar el cargo de su profesion, del de igual clase D. Francisco Castelló Perez.

Un nuevo explosivo.

La progresion ascendente con que los explosivos han ocurrido en nuestro tiempo aumentando sus efectos destructores, no ha terminado aún: la *dinamita*, *helofita*, *roburita* y *melinita*, han sido otros tantos términos de la série, debiendo hoy agregar otra nueva sustancia, la *securita*, que, al decir de los alemanes, aventaja en poder á sus congéneres.

El autor de esta sustancia es Mr. Schæn weig, boticario de Dudweiler. Es la *securita* un compuesto químico de vinitro-bencina y de nitrato de amoniaco; su color es amarillo de azufre; al tacto parece granulosa y áspera. Sometida á la accion del fuego, consúmese lentamente, y no estalla sinó por efecto de una fuerte percusion. Esta sustancia era ya algo conocida en Alemania por venirla empleando en las minas de hulla de Maybach, de Camphausen y de Schewlbach.

El inventor Mr. Schænweig, experimentó más tarde, la fuerza explosiva de su invento sobre bloques de fundicion y grandes montones de escorias de hierro. Hechas en los bloques y montones de escorias, cavidades de 15 á 25 centímetros de profundidad, llenáronse de *securita*, y por medio de una mecha Bickford, provista de una cápsula de fulminato, se provocó la explosion. Cien gramos del nuevo explosivo bastaron para hacer pedazos un enorme monton de escorias, y con la misma cantidad de *securita* se redujo á pequeños fragmentos una masa de hierro fundido.

Libro útil recomendado.

(De *La Gaceta* de ayer)

MINISTERIO DE ULTRAMAR.—Número 406.—Excmo. Sr.—En vista de la utilidad é importancia de la obra que ha escrito y publicado D. Miguel Rodriguez Berriz con el título "Guia del comprador de terrenos baldíos y realengos de Filipinas", el Rey (q. D. g.) y en su nombre la Reina Regente del Reino, ha tenido á bien disponer encargue á V. E., como de su Real órden lo ejecuto, que por medio de la *Gaceta oficial de Manila*, recomiende la adquisicion de ejemplares de la publicacion expresada.—Dios guarde á V. E. muchos años. Madrid 22 de Abril de 1887.—*Balaguer*.—Sr. Gobernador General de las Islas Filipinas.

Manila 3 de Junio de 1887.—Cúmplase y expídanse al efecto las órdenes oportunas.—*Terrero*.

Trasferida.

La licitacion para trasportar á Puerto Princesa 300 á 400 toneladas de carbon, anunciada por el dia 13, se aplaza al 4 de Julio segun avisa la Ordenacion de Marina en la *Gaceta* de ayer.

Recompensas.

Dice *El Diario* de ayer:

"Hemos oido asegurar que por la Capitanía general de estas Islas se ha recomendado al Ministerio de la Guerra, para varias recompensas por su brillante comportamiento en la campaña de Mindanao, á D. Pedro Ortuoste, intérprete de la Secretaría y á otros individuos.

"Tambien han sido recomendados con igual objeto el Excmo. Sr. Brigadier de E. M. D. Sebastian de la Torre, el Ilustrísimo Sr. D. José Sainz de Baranda, secretario del Gobierno general y el Excmo. Sr. Brigadier D. Julio Seriñá, Gobernador P. M. que fué de Mindanao.

Telégrafos-Interior.

Telegrama no 321 de Tayabas dirigido Luis Rosario depositado de esta Central por hallarse ausente el destinatario.

Cables telegráficos.

Aden avisa que los despachos para Mauricio, deben estar en aquel punto el sábado al medio dia.

—

Rangoon avisa que la línea de Molmein á Siam, está franca.

El gas del alumbrado.

La primera aplicacion que se hizo para alumbrar con gas, tuvo lugar en Inglaterra el año 1792, cuando Mr. William Murdoch construyó un aparato para alumbrar su casa en Redrutt, condado de Cornwall.

"¿Cómo puede haber luz sin torcida?" dijo un miembro del Parlamento cuando fué presentado el asunto á la Cámara.

Cuando fué alumbrada con gas la Cámara de los Comunes, el arquitecto creyó que el gas corría encendido por la tubería, é insistió en que esta debía colocarse varias pulgadas separada de la muralla por temor de que prendiese fuego al edificio.

Se observaba á los miembros tocar cuidadosamente los tubos, y se asombraban de que no quemasen.

La primera tienda que se alumbró por el nuevo método, en Londres, fué la de Mr. Ackerman, en el Strand, en el año de 1810.

En ejercicio.

Desde anteayer han empezado á funcionar los coches del tramvía de la línea de Sampaloc.

Bastante gente conducían los carruages, y nos ha parecido que ahora queda el servicio establecido definitivamente y con regularidad.

Venta de alhajas.

El dia 10 del corriente y los siguientes necesarios, no siendo festivos, desde las nueve á las doce de la mañana, se venderán en pública subasta en la Sala de almonedas del *Monte de Piedad*, 199 lotes de alhajas procedentes de empeño, que no han sido rescatadas á su tiempo.

Desde ahora quedan dichas alhajas de manifiesto para los interesados en su compra.

Bienvenido.

En carta de Zamboanga, fecha 31 de Mayo, se nos anuncia la próxima llegada á esta capital del bravo y entendido gobernador de Joló Sr. Arolas, que debía embarcarse en el *Luzon* á principios del corriente.

Bienvenido sea á estas playas el aguerrido y prudente Jefe militar, que, por descanso de tareas civiles meritorias, tan alto ha puesto en la ayer rebelde tierra joloana el pabellon de Castilla, y cuyo nombre pronunciamos aquí con entusiasmo y gran cariño.

DOS BUENOS RETRATOS.

—

Hace dias dimos cuenta de haber llegado en el vapor *Isla de Mindanao* los dos retratos de S. M. la Reina Regente encargados á Madrid por el Excmo. señor Gobernador general y por el Municipio de esta Ciudad.

—

Estas obras de arte las hemos visto ayer espuestas en la meseta de las escaleras del Ayuntamiento, á ambos lados de la estátua de Elcano: son dos *retratos* de S. M. la Reina Regente, pintados por el afamado artista E. Esteban.

Ambos son de tamaño y de cuerpo entero.

En uno ha representado el artista á S. M. sola, de pié sobre las gradas del trono, en trage de corte. Este lienzo es un verdadero alarde de colorido, pues á pesar de lo blanco del traje que hiciera monótono un pintor poco hábil, E. Esteban ha salvado este escollo vertiendo sobre esos paños toda una paleta, sin que por eso dejára de ser blanco el vestido para el efecto deseado, y conseguido con maestría. Hay un verdadero lujo de magnificencia régia en este retrato, de colorido fresco, brillante, sin dejar de ser realista y verdadero.

La posicion de S. M., el plegado del traje, los accesorios de ornamentacion del fondo, en que se derrochan verdaderamente los rojos de buena ley, el bronce, el mármol y el oro, hacen que el cuadro respire esa grandeza, esa majestad que circunda, aureola gloriosa, el trono de una Reina.

El otro es más bien un retrato de familia. Es un grupo de la reina viuda, vestida de luto, con el Rey-Niño en brazos. En este lienzo, naturalmente, si el ropage de la figura principal impide el lucimiento de una paleta brillante, en cambio el pintor en esta obra ha vencido una dificultad no pequeña: ha presentado á los ojos del espectador, dos cabezas de primer órden, y las ha presentado bien.

Respira poesía ese grupo sublime de una Reina madre sosteniendo en sus brazos con cariño y mimo á un Rey que aun no se puede valer.

Esto mismo hace que este cuadro nos sea más simpático que el otro, porque además es una cosa que se sale de lo vulgar. Este lienzo, presidiendo una sesion oficial en el testero de honor de un salon de actos públicos, dice, indudablemente, muchísimo más que el de la Reina sola. Porque es la viuda de Alfonso XII, que á pesar de ser la Regente del trono español segun la constitucion de la monarquía, sin abdicar su dignidad de reina de los españoles, sin desceñirse la corona de España, tiene la modestia de darse poca importancia, y levanta en sus brazos, para que los españoles lo vean bien, al pequeño Alfonso XIII; presenta al Rey-Niño casi de frente, y se pone ella de perfil, mirándolo con la ternura de una madre cariñosa, sin acordarse tal vez de que es Reina.

Quitadle la corona de plata, borrad el fondo que representa tambien un detalle del salon del trono del Palacio Real, y no quedaría de este lienzo más que un cuadro de género que podríamos titular: *el hijo póstumo*. Pero, ni ese fondo se puede borrar, ni se puede hacer desaparecer esa corona, y el lienzo sigue representando, pues, afortunadamente para nosotros: *el hijo póstumo de un rey*.

Como colorido, este retrato es bueno: hay en él tambien tapices rojos, destellos de plata, mármol y oro, que, si endurecen un poco la composicion, ayudan en cambio á dar grandeza y magestad á la maternidad coronada.

A nuestro juicio, puede Estéban enorgullecerse con razon de estas dos producciones de su pincel; y puede tambien Manila envanecerse de poseer dos obras de arte del mérito relevante de estos dos retratos: el primero está destinado al Ayuntamiento de esta Ciudad, y el segundo al Palacio de Malacañang.

—

En el sitio indicado estarán expuestos al público por algunos dias.

S. E. el Sr. General Terrero, estuvo anteanoche á las siete en las Casas Consistoriales á admirar la produccion del Sr. Estéban.

Con el retrato de S. M. la Reina Regente pintado por D.a Elena España, propiedad del Colegio de Sta. Isabel, y que puede figurar de un modo digno al lado de los descritos, tres son las obras artísticas con que cuenta hoy Manila, representando á la noble Señora que rige, en nombre de su augusto hijo, los destinos de la nacion española.

Pasageros.

Además de los que dijimos se marchaban ayer por el *España*, pidieron billete á última hora los siguientes:—Don Benito Blanco, D. Isaac Monache y un chino.

—Por el *Francisco Reyes*, que llegó ayer mañana de Zamboanga y escalas:—D. Cárlos Lillo; D. Cárlos M. Ripoll; D. Angel Ortiz, teniente, señora y 3 hijos; D. Cárlos Billoso, alférez; D. Adolfo Iglesia, teniente, esposa é hijos; don Joaquin Gonzalez, alférez; D. Andrés Alcañiz, teniente; D. Angel Rosell; don Angel Rodriguez; D. Oton Sanchez, alférez de navío; D. Leandro Viniegra, comisario de guerra; D. Bonifacio Camerio, y varios á proa.

Tentativa horrible.

De Bais (I. de Negros) y con fecha 26 del pasado, nos dicen lo siguiente:

Hoy hace un mes, ó sea en la noche del veintiseis al veintesiete de Abril, se trató de cometer en este pueblo, un crímen que, aunque frustrado por un milagro de Dios, deja en el corazon honda pena. El hombre honrado, á vista de un tan horrenda tentativa, en un arranque de justa indignacion no puede menos de odiar á la humanidad.

Pero no; seamos justos y reflexionemos. Entre las flores del valle se oculta el reptil venenoso, y algunos séres, afrenta de la humanidad, siempre los ha habido.

El crímen és ó hubiera sido (si Dios no lo hubiere impedido) reducir á cenizas en cinco minutos una casa de nipa en la que dormían treinta personas inocentes.

Y para ello se tomaron bien todas las disposiciones: la hora de las tinieblas y del crímen la una de la mañana, abundancia de petróleo con que rociaron la escalera y los tabiques á ella contíguos, abundancia de petróleo para alimentar el fuego que ya principió en la escalera pero que no se esplica cómo se apagó.

Al apercebirse del fuego los dueños de la casa, huyeron los incendiarios dejando abandonada una caja de fósforos y dos bombones de caña que contenían todavia tres frascos de petróleo.

La víctima representa el trabajo, la honradéz y los sentimientos religiosos, y como prémio de todo esto, el bienestar de su familia.

Los criminales, representan el vicio en todas sus manifestaciones más repugnantes.

Casa Auditoría de Guerra.

El comisario de Guerra interventor del material de Ingenieros avisa, que para el dia 1.o de Julio, necesita alquilar una casa para instalar la Auditoría de Guerra.

Los que deseen prestar este servicio, presentarán sus proposiciones en la Comisaría de Guerra de la Comandancia de Ingenieros, calle de Sta. Potenciana número 13.

Un hombre en venta.

Un jurado de la ciudad Augusta. Estado de Georgia, en los Estados-Unidos, acaba de dar un fallo curioso y acaso sin precedente.

Acusado de vagancia y de maltratar á su familia un tal Henry Dobsón, los doce hombres buenos acordaron declararle culpable y dispusieron fuera vendido en pública subasta al mejor postor, para que le sirva durante sesenta y cinco dias.

El Juez Bradford, que presidia el Tribunal, señaló el 5 de marzo para la venta.

Operaciones.

Además de la brillante operacion de catarata efectuada en la semana pasada por el Dr. Tornel, oculista de este Hospital Militar, en la calle de Magallanes 27, tenemos hoy que agregar á las numerosas y felices que en esta Capital lleva hechas, otra de pterigion doble (carnosidad en el ojo) practicada ayer mañana en casa del chino Tioqui, á una mujer de Malabon, que ha venido á Manila con este objeto exclusivamente.

Que sea enhorabuena para la paciente y para el operador.

Artículos sobre Filipinas.

El dueño del bazar *La Gran Bretaña* y de *La Nueva Imprenta*, D. José A. Ramos, ha reunido en un libro varios artículos de D. Isabelo de los Reyes sobre etnografía, historia y costumbres del país, que se habían publicado en *El Eco de Panay* y en este periódico.

Los artículos están considerablemente aumentados y corregidos por el autor.

El libro consta de más de 200 páginas con impresion compacta, en 4.o, y se vende á 6 reales en *La Gran Bretaña*.

La primera parte trae el artículo etnográfico titulado *Los tinguianes de Abra* y los históricos intitulados *La Expedicion de Limahon contra Filipinas en 1574*, *Los holandeses en este Archipiélago* y *Los régulos de Manila*.

La segunda parte se compone de juguetes literarios sobre costumbres é historia. Entre otros se halla el *Diablo en Filipinas*, que trae retratos de los *assuang* y de demonios, que han aparecido en este país; *El Arte de conquistar corazones* y *El primer matrimonio* celebrado en Filipinas.

Colegio del Salvador.

Anteayer tuvieron en el colegio de S. Juan de Letran los exámenes de los alumnos del colegio del Salvador, que con gran cierto dirige D. Martin Ramirez de Cartagena.

Todos los alumnos presentados merecieron escelentes notas, dando brillantes muestras de su aprovechamiento así como del esmero y acierto con que el Sr. Cartagena y los profesores que le secundan, cuidan del adelantamiento de los niños confiados á su inteligente y cariñosa direccion.

Grande y merecido es el crédito que en breve tiempo ha logrado alcanzar este colegio, cuyo anuncio insertamos en la 4.a plana desde ayer.

Tribunales.

En la mañana de hoy 10 se verá en la Sala de lo Criminal de la Real Audiencia y con asistencia del Ministerio fiscal, la causa núm. 2407 seguida en el Juzgado de Samar contra C. L. y otros por homicidio.

Informarán D. José Cortázar, D. Emilio Ramirez de Arellano y D. José Lopez Palma.

En el mismo dia y en la propia Sala, para la resolucion de auto interlocutorio por relacion de escribano del Juzgado de Quiapo de las diligencias instruidas en el mismo á instancia de J. G. de L. contra J. M. de L. por estupro.

Informará por el querellante D. Mariano Monroy.

Doscientas disposiciones.

(Continuacion.)

Pasando por alto algunas que nos parecen escabrosas, continuemos copiando.

"XCIV. Conviene se estudie de nuevo por personas entendidas é imparciales, la posibilidad ó imposibilidad de la "construccion del puerto de Manila en "proyecto, dadas las condiciones de la "bahía y las monzones, y la conveniencia de que fuese ó no construido en el "rio Pasig ó en otra parte."

Por lo visto, señor autor, ha reparado V. en el lujo de material preparado en el Malecon del Sur, como para emprender la obra de un nuevo canal de Panamá, contrastando con la pobreza de resultados en los tres años últimos, y supone V. dificultades en el plan, no previstas cuando se concibió y causa de vacilaciones, por lo cual quiere V. se haga nuevo estudio.

Bueno; si señor; conformes. Pero ¿y el estero de Binondo? ¿y los muelles? ¿y otras obras del puerto interior? Todo esto ¿como marcha con tanta calma? ¡Qué fácil sería á la Junta de Obras del Puerto, dando al Pasig lo que merece, atraer sobre sí las simpatías y aplausos generales!

"XCV. Conviene que se exija á las "boticas chinas lo que á las españolas; "ciencia en el que despacha y garantía "de la bondad de los medicamentos."

Parece que no se hará esperar una resolucion general sobre el asunto.

"XCIVII. No debe desatenderse á "los Cuadrilleros de los pueblos, antes "por el contrario, deben reglamentarse "bien, pues su conocimiento de localidad "y del personal de ella, suele ayudar á "las Autoridades."

No estamos conformes. Eso pide reforma radical y la base de ella serán un dia los soldados de la reserva, esto es, que vuelven á sus pueblos despues de haber servido tres años, y los cuales mediante cortos sueldos podrán constituir una especie de guardia rural, á las órdenes de los pedáneos, y con un oficial en cada provincia para vigilar organizacion y servicio.

Música.

El programa de las piezas que tocará esta tarde en la Luneta la banda del regimiento infantería núm. 6, es el siguiente:

Obertura de la ópera *Raimond*.

Voces de duendes, tanda de valses; por Osttere.

Gran Fantasía Militar, sobre motivos de *Aida*; por Pintado.

El timbre eléctrico, polka; por Juarranz.

Poete et Paisan, obertura; por Suppé.

Danza cubana.

Moros amigos.

En el vapor *Francisco Reyes*, han llegado ayer cuatro moros procedentes de Cottabato, de los cuales uno es muy conocido en aquella localidad por adicto á los españoles.

Es datto y se llama Arosqué, habiendo venido á saludar y conferenciar con el Excmo. Sr. Gobernador general.

¡Pobre chino!

La Veterana detuvo anteayer á un carromatero que pegó tal paliza al chino Dy-Pao, despues de ocupar su carromata, que tuvo el *suya* que ser trasladado al Hospital con una herida en la cabeza.

Bautizo.

Ayer, en la parroquia de Malate, recibió las aguas del bautismo un niño, hijo de nuestro buen amigo el Sr. Eguía.

Los invitados al acto fueron después galantemente obsequiados en la casa de los padres.

Tampoco lo entiendo.

Dice *La Opinion*, que con el comentario en que relacionaba el incendio del *Teatro de la Opera Cómica* en París, con la caida del ministerio de que formaba parte el general Boulanger, daba á entender que el referido incendio, pudo ser debido á los nuevos *comunistas*, que han expresado así su disgusto.

Es decir, que los partidarios de Boulanger, despechados, van y prenden fuego á un teatro lleno de gente pacífica, que se divertía tranquilamente, y á la cual hacen sufrir el martirio de S. Lorenzo.

Comprendemos que esos *comunistas* hubiesen realizado una salvajada cualquiera, procurando achicharrar á los que derrotaron al general Boulanger y á todo el ministerio; pero que se propusieran hacer pagar á justos por pecadores ¡vaya! que esto no se nos habría ocurrido nunca.

El colega vé hoy muy *clara el agua*, y nosotros la vemos muy túrbia.

Embutidos.

Excelentes, á estilo de Valencia, confeccionados por manos valencianas y con la pulcritud y esmero que allá se usa, se hacen en el kiosco de Santa Lucía segun anuncio que se publica en otro lugar de este número. El precio de venta parece bastante arreglado. Como se nos han enviado muestras, podemos asegurar que merecen recomendacion á los aficionados á la olla podrida y á la paella.

Teatro del Príncipe.

Esta noche, si el tiempo lo permite, dará funcion la compañía de Barbero en el teatro del Príncipe, con la bonita zarzuela en dos actos *Lola*, y la conocida *Un maestro de obra prima*.

En el lugar correspondiente pueden ver nuestros lectores el anuncio.

Cantar gitano.

Por más que me aleje
de ti no me olvido;
como los pesares, como los recuerdos;
te llevo conmigo.
Te llevo conmigo
Tan honda, tan honda;
que tu alma es mi alma, tu vida mi vida,
tu sombra mi sombra.
No digas á nadie
que en mí vives presa;
el mundo es la cárcel, yo soy el cautivo
y tú la cadena!

Cantar.

Si quieres con una planta
curar mis males, Inés,
en la estera de mi cuarto
pon la planta de tus piés.

M. del Palacio.

De Iloilo.

El Porvenir de Visayas recibido ayer, llega el 5 del actual y nos suministra las siguientes noticias:

La Langosta.—Lo que temiamos se vá confirmando.

Segun carta que tenemos de la Concepcion, la langosta se encuentra ya en el pueblo de Culasi, causando sus devastadores efectos.

Nuestro corresponsal de aquel distrito inicia una idea con la que estamos conformes; pero mientras no se resuelve la formacion de las juntas que propone y se autorice el crédito para calamidades públicas, no es posible permanecer indiferentes en asunto que á todos interesa.

—

Cayeron en el garlito.—Segun comunicacion del 28 de Mayo pasado, del teniente comandante de la 4.a Seccion de Guardia civil, los cinco individuos que fueron aprehendidos por fuerza del puesto de Barotac Viejo, como supuestos autores del robo cometido en aquella casa parroquial, han sido entregados al gobernadorcillo, convictos y confesos del delito que se les imputa.

Pertenecían á la servidumbre del párroco. La *guita* no se ha encontrado.

La Guardia civil merece un voto de gracias por su actividad y celo en el cumplimiento de sus deberes.

—

Serenos.—La vecina ciudad de Jaro, nos ha dado una buena leccion en punto ó seguridad pública. Segun tenemos entendido desde 1.o de este mes, aquella ciudad cuenta con un cuerpo de serenos que vigilarán sus quince calles, de noche, costeados por el vecindario.

Cada casa paga por este importante servicio, dos pesos mensuales.

No tenemos detalles de la organizacion de este cuerpo de vigilancia nocturna, pero desde luego debe suponerse responderá á su objeto, toda vez que la ciudad de Jaro cuenta con vecinos de reconocida ilustracion é iniciativa, como lo justifica la necesaria mejora que nos ocupa.

—

Avería.—Anteanoche (el 3) al regresar de bahía el remolcador *Rápido*, conduciendo un casco á remolque, varó en el bajo de la punta y viniéndosele aquel encima, con la salida que llevaba, le destrozó casi toda la popa.

No nos cansaremos de repetir que es necesario mirar cuanto antes por la limpieza de la ría, cuya navegacion se vá haciendo cada vez más imposible, pudiendo ocurrir constantemente averías y hasta desgracias de consideracion.

—

Llegadas.—El 2 llegó de Hong-kong el lugre inglés *Chelmsford*, en 18 dias, á la consignacion de los Sres. Innes y Keyser, conduciendo 2 364 sacos de arroz, 2.730 de sal comun y cargamento general.

—

Arros.—Ayer (el 14,) llegó de Hong-kong, la barca francesa *Mariane*, de 469 toneladas de registro, conduciendo 5 750 picos de arroz y 5.296 sacos de sal comun, consignada á los Sres. Hoskyn y C.a

Dicho buque será despachado para Hong-kong.

Lucha de boxeadores.

Filadelfia, la ciudad del amor fraternal, fué escogida por dos pugilistas de pro para zurrarse la badana, con guantes de cabritilla, que para el caso es lo mismo que á puño limpio.

La lucha tuvo efecto un lúnes á media noche en una habitacion á puertas cerradas y en presencia únicamente de algunas personas *escogidas*; una de ellas pagó cien duros por la entrada. Los espectadores fueron colocados en una alcoba, mientras los boxeadores ocupaban el centro de la habitacion en un *ring* dispuesto al efecto.

Jimmy Mitchell, de Filadelfia, y Paddy Smith, de Brooklyn (la puritánica ciudad de las iglesias), aparecieron en la habitacion desnudos de pecho, y al gritarles el juez: "¡*time*!" se lanzaron uno sobre otro como dos hienas para volverse á separar y acercarse cuarenta y ocho veces sucesivas á la voz de mando del juez.

Cuando terminó el primer *round*, sangraban copiosamente los dos combatientes. La lucha se llevó á efecto con tal encarnizamiento, que los espectadores se lanzaron á la palestra tomando bandos por uno ú otro y atizándose sendos puñetazos.

Cerca de tres cuartos de hora había durado la pelea, cuando llegó la policía y prendió á los dos boxeadores, que estaban hechos una lástima (á uno de ellos le colgaban tiras de carne del rostro), y á los testigos de tan bárbaro espectáculo.

Estos últimos dan por bien empleadas sus tribulaciones, á trueque de haber presenciado "una de las mas grandes luchas que se recuerdan".

Ultima hora.

En honor á Arolas.

Deseando tomar parte la Sociedad del *Casino Militar* en el regocijo de la poblacion por la victoria alcanzada en Tapul, por nuestras aguerridas tropas al mando del Coronel Sr. Arolas, han decidido obsequiar el bravo caudillo, con un banquete, como pueden ver nuestros lectores en el anuncio inserto al final de esta plana.

Han acordado nombrar una comision que pase á saludar á S. E. el Sr. General Terrero, felicitándole, como representante del Gobierno de S. M., por la toma de Tapul.

Los balcones del Casino se han engalanado é iluminado en la noche de ayer.

Sabemos que con el Sr. Arolas viene el bravo teniente coronel Sr. Novellas.

Para la suscricion del Casino hay numerosas firmas, que se han asociado á la idea.

Se proyecta por dicha Sociedad, dedicarle tambien otros obsequios, entre ellos, parece que el de un álbum.

El comercio de la Escolta, segun tenemos entendido, proyecta tambien recibir al valiente Coronel Arolas de un modo ostentoso.

Los Sres. Jefes y Oficiales de la columna que al mando del Sr. Arolas tomó la cotta de Maibung, le obsequiarán con una placa artística de plata en que aparece grabada la perspectiva de dicha cotta.

Los arrabales se preparan igualmente á festejarle, y creemos que el Municipio por su parte, habrá acordado asímismo, en su sesion de anoche, festejos en honor del Sr. Coronel Arolas.

Un consejo por dia.

Nueva aplicacion del café.—La ciencia médica-quirúrjica tiene ya un agente más de que disponer, para la curacion de ciertas enfermedades quirúrjicas.

El café, cuyas propiedades antineurálgicas se conocen, que es la verdadera quinina del corazon por influencia cardiomotora, ocupa desde hoy un lugar preferente en la cirujía como antiséptico y antipútrido.

Reducido á polvo finísimo y perfectamente tostado, que es como ha de hacerse su aplicacion, en aquellas heridas ó llagas de carácter pútrido, se observa á las pocas aplicaciones un cambio notable en su estructura y una marcha progresiva en la cicatrizacion, siendo los agentes que modifican el mal estado de las heridas, la abundancia del carbono que contrae, y sobre todo el principio *empireumático* que no el aroma especial de este producto.

En Alemania es tanta la aceptacion que tiene este producto, que la mayoría de sus habitantes, profanos é ilustrados, llevan en un bote de hoja de lata alguna cantidad de este nuevo medicamento, con el fin de precaver cualquier incidente desagradable.

UNA HABIL OPERACION DE CIRUGÍA.

EL EMBAJADOR AMERICANO en Viena, Mr. Kasson, ha comunicado recientemente á su gobierno una relacion interesante de cierta notable operacion quirúrgica, practicada últimamente por el Profesor Billroth, de dicha capital—operacion que consistió (por maravilloso que ello parezca) en la remocion de casi la tercera parte del estómago humano, y (¡hecho extraordinario!) sin embargo se restableció el paciente: siendo dicha operacion la única que de su clase jamás se hubiese practicado. La citada hazaña científica tuvo lugar en cierto caso de cáncer del estómago, dolencia que, por lo comun, vá acompañada de los siguientes síntomas:

El enfermo carece casi completamente de apetito; hay un malestar indecible en el estómago, malestar que ha sido descrito como una sensacion de un vacío interior y una lama pegajosa se acumula al rededor de los dientes, acompañada de un gusto desagradable, especialmente por las mañanas. El alimento, léjos de hacer desaparecer la precitada sensacion de un vacío interior, parece aumentarla; los ojos están hundidos, y su color es amarillento; las manos y los piés se enfrian y se ponen pegajosos, cubriéndolos un sudor frio. El paciente padece un cansancio constante: cuando duerme no obtiene reposo alguno, y dentro de poco tiempo se siente enervado, irritable y tirse, abrumándole malos presentimientos. Si el enfermo se levanta repentinamente de una posicion reclinada, le acomete un desvanecimiento de cabeza, ó una sensacion de síncope, que le obliga á agarrarse firmemente de alguna cosa para evitar caerse. Los intestinos están estreñidos; el cútis está á veces seco y ardiente; y la sangre, espesa y embotada, circula sin regularidad. Trascurrido algun tiempo, el paciente devuelve el alimento poco despues de haberlo comido, unas veces en una condicion ágria y fermentada y otras veces con un gusto algo dulce. Con frecuencia, hay palpitacion del corazon, el enfermo teme padecer de dicho órgano vital. Hácia el fin no le es posible al paciente retener alimento alguno, porque si el pasage de los intestinos no se cierra completamente, por lo ménos está casi cerrado.

Pero aunque la referida enfermedad es ciertamente alarmante, los afligidos de los síntomas arriba nombrados no deben padecer abatimiento de ánimo, puesto que en novecientos noventa y nueve casos de cada mil, no tienen cáncer alguno sino simplemente dispepsia, una enfermedad que se cura fácilmente apelándose al verdadero sistema de tratamiento. El remedio mejor y mas seguro para la dolencia en cuestion es el Jarabe Curativo de Seigel, preparacion de vegetales que se vende por todos los Farmacéuticos y Expendedores de Medicinas en el mundo entero, así como por los propietarios, A. J. White (Limited), 17, Farringdon Road, Lóndres, E. C.

Este Jarabe destruye el gérmen del mal y lo extirpa radicalmente del sistema.

Los Medicamentos Seigel se venden en Manila al por mayor por los Sres. A. S. Watson y C.a, autorizados de los Sres. A. J. White Limited, en las Islas Filipinas. 1jh

BOTICA INGLESA.—ESCOLTA 14.

El Juéves y Viérnes Santo dejan de sonar los instrumentos músicos, enmudeciendo hasta las campanas.

Recuerdo, sin embargo, que el año pasado, una señorita de nuestra vecindad siguió tocando en su piano aquellos dias.

—¡Es un escándalo!—nos decía una señora.

—No lo creemos así—la respondimos—Ese piano solo le deberían tocar en Semana Santa, porque es una carraca.

—

De Fernandez Bremón:

Doña Rosa es una jamona cási esférica, y entró ayer en una tienda para comprar un corsé.

—¿Es para V.? preguntó el comerciante.

—Si señor.

—Se tomará V. la medida.

—Le quiero hecho...

—No los hay.

—¿Y donde podré encontrarlos?

—Pregunte V. en alguna fábrica de globos.

—

En una capital de provincia se ha cometido un crímen.

El Gobernador hace circular las señas del delincuente, y al cabo de algunas horas recibe un telégrama de un alcalde, concebido en estos términos:

—"El asesino ha sido capturado."

Al dia siguiente recibe el Gobernador este otro despacho, remitido por el mismo alcalde:

—"El individuo detenido no es el asesino. ¿Qué hago?"

Soluciones de las charadas.

1.a—No-ti-cie-ro. 2.a—Cor-res-pon-sal. 3.a—A-ton-ta-do.

✝

2.° ANIVERSARIO.

El viérnes 10 del actual á las seis de la mañana se celebrará Misa de requiem en la parroquial de Quiapo por el eterno descanso del alma de la señora doña Dolores Calero de Martinez Nubla.

Su esposo, hijo, padre, hermanos, tios y demás parientes de la finada, ruegan á sus amigos la encomienden en sus oraciones al Altísimo.

Manila 7 de Junio de 1887.

Casino Militar.

Nuestro valiente Ejército al mando del esforzado coronel Arolas, ha castigado una vez más el orgullo de la morisma de Joló, si bien con pérdidas sensibles por nuestra parte.

Al dedicar un recuerdo y una lágrima á los que fueron, cumple al *Casino Militar* rendir un tributo de admiracion á sus hermanos representados por su bravo caudillo, el que llegará á esta Capital en el vapor *Luzón* el miércoles próximo á las seis de la mañana. Los Sres. Sócios que gusten salir á recibirle en la mañana de dicho dia, en un vapor fletado al efecto, y contribuir á un banquete en honor de aquel, se servirán firmar á continuacion, quedando cerrada la suscricion el miércoles por la noche.

¡Loor á nuestros valientes, paz á los muertos!

Manila 9 de Junio de 1887.

Anuncio de última hora.

Niñera española.

Se necesita una para cuidar de dos niñas, y una india para ayudar.
Calle Real de la Ermita núm. 36.

Imp. de LA OCEANIA ESPAÑOLA.

SGCB2021

AVISOS

MARTILLO
DE
Genato y Compañía.

Por haberse trasladado el almacen "Siglo XIX" á otro local, venderemos en pública almoneda sin reserva un saldo de efectos pertenecientes al mismo y consistentes en plumas y adornos para sombreros, golas, sayas de seda, sombrillas para señora, pañuelos de granadina, capotas de seda, sombreros y capotas para señora, zapatos para señora y para niños, cortes de lanilla para pantalon, medias y calcetines, sudaderos, sacos de noche, corbatas, fichús, alhajas surtidas, espejos, navajas, tijeras, cubiertos, cunas de hierro, caireles y pulseras, cilindros, una caja de hierro, jarrones de loza, queseras y ducceras de cristal, larga-vistas, cajas para dulces, un variado surtido de juguetes y otros muchos efectos.

La almoneda tendrá lugar el viérnes próximo 10 del presente mes en el antiguo loçal que ocupó dicho establecimiento, en la Escolta núm. 24, desde las nueve y media de la mañana en adelante.

1 Genato y comp.

El Comisario de guerra

INSPECTOR DE SUBSISTENCIAS MILITARES DE ESTA PLAZA.

Hace saber: Que en virtud de lo dispuesto por el Sr. Intendente militar de estas Islas, en 20 de Mayo último y con arreglo á las prescripciones del reglamento de contratacion de 18 de Junio de 1881 y demás órdenes vigentes, se convoca á pública licitacion para contratar el suministro de zacate para los caballos de los cuerpos é institutos del Ejército, estantes y transeuntes en esta plaza por el término de un año, á contar desde 1.° de Setiembre próximo, cuyo acto tendrá lugar en esta Comisaría, sita en la calle de Norzagaray núm. 2, (Quiapo), á las diez en punto de la mañana del dia 9 de Julio próximo, ante el tribunal de subasta y con sujecion al pliego de condiciones que se halla de manifiesto en la espresada Comisaría y al precio límite que se publicará con la anticipacion debida.

Las proposiciones se presentarán en pliegos cerrados, admitiéndose por el tribunal de subasta media hora antes de la anunciada para dicho acto, é irán estendidas en papel del sello tercero y con arreglo al modelo que se fija al pié de este anuncio, acompañadas del talon de depósito correspondiente importante seiscientos noventa y ocho pesos, hecho en la Caja de Depósitos de Manila. Además deberá acreditarse la capacidad legal del proponente, con arreglo á lo espresado en la condicion 13.a del pliego para este servicio.

Manila 7 de Junio de 1887.

Francisco Lopez Losada.

Modelo de proposicion.

D. N. N. vecino de..... habitante en la calle de..... núm..... enterado del anuncio y pliego de condiciones y de precio límite, para contratar el suministro de zacate para los caballos de los cuerpos é institutos del Ejército, estantes y transeuntes en esta plaza, por el término de un año, se compromete á tomar á su cargo el espresado servicio al precio siguiente:

	Ps.	Cént.
Por cada racion mensual de zacate tantos pesos, tantos céntimos (en letra)	.	.

Y para que sea válida esta proposicion, se acompaña el talon de depósito prevenido en la condicion undécima del pliego.

1 Fecha y firma del proponente.

El Sr. Teniente Coronel

1.er JEFE DEL REGIMIENTO DE INFANTERIA VISAYAS NUMERO 5.

Hago saber: Que en virtud de autorizacion del Excmo. Sr. General Subinspector de las armas generales de estas Islas, se convoca á pública licitacion que tendrá lugar en el despacho del mismo en Cottabato, el dia veinticinco de Junio, del corriente año, á las nueve en punto de su mañana, ante la junta económica de este Regimiento, bajo mi presidencia, al objeto de contratar la construccion inmediata y entrega de setecientos platos marmitas, seis juegos de cahuas de hierro compuestos de una de primera, una de segunda y otra de tercera, seis juegos de calderos, doce trapales de lona embreada, doce parihuelas de madera, doce pingas, doce hachas y doce carros para la distribucion de ranchos, con sujecion al pliego de condiciones que se inserta en la *Gaceta* y que se hallará de manifiesto en la casa habitacion del apoderado del Cuerpo calle Cabildo núm. 61, de ocho á doce de la mañana y de tres á seis de la tarde en todos los dias laborables.

Para tomar parte en dicha licitacion, los proponentes deberán remitir con la debida oportunidad sus proposiciones en pliegos cerrados y ajustados al modelo que se espresa al pié de este anuncio, acompañado del talon de depósito que sirva de garantía y del documento que acredite su aptitud legal para contratar.

Modelo de proposicion.

D. ..... vecino de..... con cédula personal de ... clase núm. ... espedida por la Administracion de Hacienda pública de ..... enterado del anuncio y pliego de condiciones publicado para contratar... ..... se compromete á hacer dicho servicio con la rebaja de un..... por ciento sobre su total importe.

Y para que sea válida esta proposicion, acompaño el correspondiente talon de depósito exigido como garantía en la condicion 4.a del pliego de condiciones.

Fecha y firma del proponente.

Es copia.

El teniente apoderado,

6 *Francisco Bravo.*

Colegio del Salvador.

SAN RAFAEL NUM 2.

Primera y segunda enseñanza y preparacion para carreras especiales. Las clases de latin y demás asignaturas de la segunda enseñanza, empezarán á cursarse en este Colegio en 1.° de Julio próximo. hf

Casa y bufete.

El abogado D. José Lopez Palma, trasladará los suyos para el 4 del corriente á la calzada del Iris por la entrada de San Anton casa núm. 1 en dicha calzada y que está frente al Juzgado de Tondo.

Tiene el gusto de ofrecerlos á sus amigos y clientes. 9

Manila 1.° de Junio de 1887.

AGRIMENSOR

Y PERITO TASADOR DE TERRENOS DEL ESTADO,

con larga práctica en la profesion.

Reconocimiento de terrenos, levantamiento de planos, certificaciones periciales, etc., etc.

h **Cabildo 27.**

Aviso.

La Asociacion de la Marina Mercante de Filipinas celebrará Junta general el 11 del actual, á las ocho de la noche, estensible si fuere necesario á los dias 12 y 13 á la misma hora, para nombramiento del personal que por renuncia queda vacante en su Junta directiva y presentacion para su aprobacion de los nuevos Estatutos ó reglamento corregido, por el que ha de guiarse dicha Asociacion desde su aprobacion definitiva.

Manila 7 de Junio de 1887.

El secretario,

2 *Luis de Uresandi.*

B. Trinidad é hijo,

afina, compone y alquila pianos. Alcalá 15, (antes 16) y Quiotan 42, (antes 34) Santa Cruz. 6-8-10

Escombros:

se dan, gratis, en la calle de Legaspi, núm. 7, intramuros. 3

EL VESUBIO

Taller de fuegos artificiales de

E. Cavagliani.

Se reciben encargos de provincias.

Para pedidos Kiosko plaza Cervantes, Binondo.

Hay constantemente luces de colores para procesiones. jdh

Cárlos S. del Valle.

ALMACEN DE MUSICA.

Real 14, Manila.

jdh

AGUAS

minero-medicinales

DE NORZAGARAY.

En el bonito barrio "Guillen" construido junto á los manantiales, tiene el honor de ofrecer al respetable público, catorce casas amuebladas que podrá alquilar en el Kiosko de Santa Cruz, frente al almacen "El Lucero," entendiéndose con don Celso Macho, desde el dia 20 del actual.

Sotero Mantilla.

En el mismo suplica á los señores médicos, den á los enfermos que tengan á bien mandar á estas aguas la prescripcion ó régimen por escrito.

El precio del viaje, que en el anuncio repartido en *hoja suelta* salió equivocado por ser ilegible el original, es por cada carromata:

	Ps.	Rs.
De Manila á Tinajeros.	0	6
De Tinajeros á Bocaue.	0	7
Y el pago del badeo de Marilao	0	1½
De Bocaue á Norzagaray	1	2
De Norzagaray á los Baños	0	2
Total	3	2½

Norzagaray 20 de Diciembre de 1886.

h *Sotero Mantilla.*

FINCAS

Se alquilan

la muy espaciosa casa calle de Cabildo núm 23, y los altos de la casa calle Real núm. 22.

Su dueño

9-11-12-14-16 *Juan Muñoz.*

Para oficinas de comercio.

SE ALQUILAN los altos y bajos interiores de la casa núm. 47 calle del Rosario (Binondo): dará razon de su precio y llaves, Nueva 8.

;2 *Mariano Velasco.*

Se alquila

la espaciosa y magnífica casa número 40 (moderno) calle de Magallanes.

En la Portería de Recoletos, darán razon. mjsdh

Gran entresuelo

con 6 habitaciones, se alquila; Legaspi núm. 18. 3

Se alquilan

las casas núm. 52 de la calle de Santa Rosa, Quiapo y la de Barcelona núm. 27, Binondo; en la calle de San Pedro núm. 52, darán razon. 1

Por $ 16.

Se alquila un espacioso entresuelo de tres piezas, con cocina y puerta independiente. Concepcion 2, frente al Colgante; en la misma casa darán razon. h

Se alquilan

las casas núm. 12 de la calle de Gunao, esquina á la de San Gerónimo y la núm. 1 de la Isla del Romero. Informarán Elizondo 15, (Quiapo.) 1

Se alquila

la casa núm. 5 calle de Alejandro VI segunda de San Anton, tiene todas las comodidades para una familia.

Dan razon intramuros Real número 7. 3

En $ 50.

h

Se alquila la casa núm. 7 calle Solana; razon Real 21 (intramuros.)

Se alquila ó vende.

La casa núm. 9, de la calle de la Concepcion, en el arrabal de Quiapo, que es de materiales fuertes.

Darán razon en la misma casa que á todas horas puede verse. 9

COMPRAS y VENTAS

Calesa

Se vende una elegante y bonita, fabricada en América. Darán razon Magallanes núm. 42. mjsh

Se vende

1

una carretela enganchada á una bonita pareja Darán razon en el cuartelillo de la Veterana, en Sta. Cruz.

Basta tener **NARICES** para convencerse que el **AGUA FLORIDA** de **R. EISENMANN**, de Berlin, es tan buena y tan olorosa como la mejor.

SE HALLA EN VENTA A

3 pesos, 4 reales cajita de 12 botellas, y por botella á 2 reales y medio
3 pesos, 6 reales cajita de 24 medias botellas, y por media botella á un real y seis cuartos

EN LOS ESTABLECIMIENTOS SIGUIENTES:

Sombrererías de Carreon.—Real de Manila n.° 16 y Carriedo n.° 10.
Villa de Burdeos.—Real de Manila núm. 11.
Martillo de Genato.—Escolta número 30.
Villa de Jocchiu.—Calle Nueva número 14.
Chino Tan-Yaoco.—Pasaje de Norzagaray núm. 34.
Chino Ricardo B. Gochuico.—Rosario núm. 31. mvh

LA PERLA DE LAS VEGAS

FABRICA ESPECIAL DE PICADURAS.

Señores fumadores:

Al tener el honor de ofrecer al respetable público esta nueva fábrica, que se ocupará única y esclusivamente de la elaboracion de picaduras para cigarrillos, me anima el vivísimo deseo de alcanzar su favor constante por medio de la bondad y baratura del artículo, contentándome con ganar una muy pequeña utilidad en obsequio á los que tuvieran á bien ser mis parroquianos.

En efecto; desde esta fecha se venderá en la tabaquería que hay junto á la iglesia de Sta. Cruz, á un real paquete de una libra de picadura entre-fuerte, elaborada con tabaco bien curado de las mejores vegas de la provincia de la Isabela, limpia de vástagos y otras materias extrañas.

Tal vez alguien crea que picadura tan excesivamente barata no puede ser buena, y cuya duda contestaré que á cualquiera que se digne visitar dicho establecimiento se le facilitará muestra de picadura para probarla gratis, en la seguridad de que se desvanecerá cualquiera incertidumbre en comprarlas

ACUDID, PUES, SEÑORES FUMADORES, A PROBAR ESTA PICADURA,

A 1 real paquete de una libra,

y se convencerá de que á precio tan económico pueden fumar cigarrillos exquisitos, por su aroma agradable y sabor delicioso.

Unico punto de espendio: Tabaquería junto á la Iglesia del arrabal de Santa Cruz.

Quiapo, 22 de abril de 1887. jdh

RESFRIADOS y ENFERMEDADES del PECHO

JARABE Antiflogistico de BRIANT

PARIS, Farmacia BRIANT, 150, calle de Rivoli, PARIS

Los médicos mas célebres de Paris recomiendan desde hace ya mas de 50 años el JARABE DE BRIANT como el medicamento pectoral cuyo sabor es el *mas agradable y cuya eficacia es la mas segura* contra la Grippe, los Resfriados, los Catarros, etc. *Este Jarabe no fermenta nunca.*

Exíjase el prospecto redactado en nueve lenguas y la firma muy en claro del inventor:

Depósito en todas las principales farmacias de *Francia* y del *Estrangero*.

COÑAC legítimo, marca LEON

DE LOS SRES. CH.es DOROVILLE & C.ie DE COGNAC.

Se halla en venta en TODOS los principales almacenes de comestibles y bebidas de Manila á mvh

$ 5 caja de 12 botellas, y por botella á 4 reales una.

ALMACEN DE LA INDIA INGLESA

DE

Tarachand Thawardas y C.a

14—ESCOLTA—14.

Tenemos el gusto de participar á nuestros numerosos parroquianos y al público en general que hemos abierto de nuevo nuestro establecimiento, donde encontrarán nuevos efectos de China, Japon y de la India: Como en cubre-camas de seda bordada en diferentes colores. Mantones de id. id. Pañoletas de talle para señoras. Pañuelos de bolsillo para señoras y caballeros. Almohadones de seda bordada diferentes colores. Tapices y Calquimonos de seda y papel. Biombos de id. id. Abanicos surtidos de China y del Japon con vistosos paisajes y bonitos barillages. Jarrones de porcelana y de bronce varios tamaños, juegos de lavabos y de té de porcelana. Cajitas y bandejas de maque diferentes tamaños para varios usos. Juegos de mesas pebeteras. Veladores maque y de carey. Juegos de sillerías de madera ébano encrustados en nácar. Pulseras y medios aderezos de plata para señoras. Cómodas y baules mundo de alcanfor, etc. etc. y otros varios efectos largos de enumerar que detallamos á precio arreglado barato y alcontado. ;h

GOUDRON GUYOT

ALQUITRAN GUYOT

Licor concentrado y desinfectado

El GOUDRON GUYOT sirve para preparar instantaneamente el agua de alquitran, mas eficaz y agradable para los estómagos delicados. **El purifica la sangre, aumenta el apetito, restablece las fuerzas y es eficacísima en todas las enfermedades de los pulmones, en los catarros de la vegiga, y en las afecciones de las mucosas.**

El Goudron Guyot ha sido experimentado con gran éxito, en los principales hospitales de Francia, Bélgica y España.

Durante los grandes calores y en tiempos de epidemias, se hace con el la bebida mas higienica y preservadora. Un solo frasco sirve para preparar doce litros de la mas saludable de las bebidas.

El Goudron Guyot AUTENTICO se vende en frascos que llevan en sus etiquetas la firma escrita con *tres colores*:

Venta por menor en la mayor parte de las Farmacias.

FABRICACION POR MAYOR:

La casa *L. FRERE et Ch. TORCHON* 19, rue (calle) Jacob, en Paris.

LA IBERIA

Calderon de la Barca.

Cigarrillos de hebra extra superiores á 8 cuartos cajetilla.

Sigue elaborando cigarrillos corrientes y tabacos de todas menas sin rival.

LA IBERIA.

;h OJINAGA Y C.a

Falsificación

del AGUA de KANANGA del JAPON

de RIGAUD y Cia de Paris

La inmensa popularidad de esta deliciosa agua de tocador, ha provocado falsificaciones culpables que vamos á perseguir, y, reproduciendo el aspecto exterior del frasco, contienen un líquido ínfimo, sin el perfume ni las propiedades higiénicas de la verdadera **AGUA de KANANGA del JAPÓN de RIGAUD y Cia** de París. Para su fácil reconocimiento hemos introducido en nuestras botellas las innovaciones siguientes: La Firma **RIGAUD y Cia** está grabada en el cuello del frasco, y en el fondo se leen, también grabadas, las palabras: **Déposé 4430**. En lo alto del cuello figura nuestra marca de fábrica, en forma de sello, impresa en negro y carmín, como el modelo al márgen: Nuestra rotulata en colores representa en el centro una Japonesa y en dos cuadros color carne las palabras en rojo, **KANANGA del JAPON** sobre su cabeza y **RIGAUD & Cie PARIS** á su piés.

CUADRUPLE DEL TAMAÑO

Repútese falsificada toda botella que carezca de cualquiera de estos requisitos.

AGENTE GENERAL en **Manila: FÉLIX ULLMANN.**

TORRECILLA Y C.a

ALMACEN DE TEGIDOS Y NOVEDADES DE EUROPA.

Constante surtido de géneros para señoras y artículos para caballeros.

GRAN TALLER DE CAMISERIA.

17-ESCOLTA-17. mjsh

COMPAÑIA GENERAL DE TABACOS DE FILIPINAS

PROVEEDORA DE LA REAL CASA

Premiada con diploma de honor en las Exposiciones de Manila 1882, Amsterdam 1883 y Amberes 1885.

PRECIOS CORRIENTES DE LA FABRICA "FLOR DE LA ISABELA"

MANILA

VITOLAS.	Peso.	Envase.	PRECIO. Pesos.	PRECIO. Cént.
Especiales ó Cubanas.				
Imperiales	24	25	70	.
Regios	23	25	60	.
Primos de Rivera	23	25	60	.
Regalia Antonio Lopez ...	22	50	50	.
Regalia Imperial.	22	50	50	.
Escepcionales	22	25	50	.
Regalia Gustavo Pereire...	18	50	45	.
Non-Plus-ultra	18	50	45	.
Cazadores Imperiales	23	25	45	.
Isabeles	17	50	40	.
Reina Victoria	17	100	40	.
Vegueros	17	50	20	.
Cazadores	23	50	38	.
Regalia Filipina...	21	50	35	.
Regalia Británica	21	50	35	.
Brevas Imperiales	20	50	32	.
Brevas	20	50	30	.
Reinas	15	50	30	.
Orientales	15	50	30	.
Esquisitos	14	50	30	.
Media Regalia	17	50	22	.
Casales...	17	50	22	.
Cilindrados	17	50	22	.
Lóndres	14½	100	22	.
Princesas	10	50	20	.
Entractos	10½	100	18	.
Infantes	10	100	18	.
Regalia de la Reina... ...	12	100	16	.
Conchitas flor	12	100	16	.
Entreactos Cilindrados ...	12	100	15	.
Conchas	16	100	15	.
Menas Filipinas.				
Nuevo Habano Extra ...	14 á 20	500	14	.
Nuevo Habano Superior .	14 á 18	500	12	50

VITOLAS.	Peso.	Envase.	PRECIO Pesos.	PRECIO Cént.
Menas Filipinas.				
Nuevo Habano...	14 á 18	500	10	.
1.a Habano...	19 á 20	250	14	.
2.a Habano...	10½	500	8	50
3.a Habano...	8 á 9	500	7	50
4.a Habano...	5½	500	6	50
5.a Habano...	3½	500	5	50
Nuevo Cortado Extra ...	14 á 20	500	14	.
Nuevo Cortado Superior .	14 á 18	500	12	50
Nuevo Cortado...	14 á 18	500	10	.
1.a Cortado...	19 á 20	250	14	.
2.a Cortado...	10½	500	8	50
3.a Cortado...	8 á 9	500	7	50
Duquesitas	6	100	10	.
Marquesitas	4½	125	8	.
Condesitas	3	150	6	.
Señoritas.	4	200	6	.
Picadura.				
Extra Superior	.	.	.	50
Hebra	.	.	.	50
Superior de todas clases...	.	.	.	37½
Suelta de 1.a	.	.	.	30
Suelta de 2.a	.	.	.	15
En paquetes de 1 onza ...	.	.	.	20
Cigarrillos.				
Emboquillados... ... Largos	.	.	12	.
Emboquillados... ... Cortos... ...	.	.	10	.
Engomados. Entrelargos .	.	.	8	.
Engomados. Cortos... ...	.	.	7	.
Arroz, Alquitran, Pectoral y Trigo ... Largos	.	.	5	.
Arroz, Alquitran, Pectoral y Trigo ... Entrelargos .	.	.	3	75
Arroz, Alquitran, Pectoral y Trigo ... Cortos... ...	.	.	2	50
China	.	.	1	25

Manila 1.° de Febrero de 1886.—*El Administrador general.* jdh

FABRICA DE CARRUAGES

Bajada del puente de Jólo núm. 1,

EN COMISION.

Se vende una victoria Manila, un quiles, una calesa americana con y sin caballos. 5-9-12-19-31

Armonium mónstruo.

Se vende uno nuevo con 24 registros y contras, muy barato.

Almacen de "El Globo." mjdh

Se vende

una vaca lechera con su cria.

Calzada de Puerta Real á Paco núm. 10 h

MAIZ SUPERIOR

Triturado á ONCE reales quintal, y sin triturar á DIEZ id. id.

Calle de Jólo núm. 9 (Binondo.) mvh

CONTRA

los Resfriados, la Gripe, la Bronquitis y las Irritaciones del Pecho, el JARABE y la PASTA pectoral de NAFE de DELANGRENIER tienen una eficacia cierta y afirmada por los Miembros de la Academia de Medicina de Francia. Como no contienen *Opio, Morfina* ni *Codeina*, pueden ser dados, sin temor alguno, á los Niños atacados por la Tos ó la Coqueluche.

Se venden en PARIS, 52, rue (calle) Vivienne

Y EN TODAS LAS FARMACIAS DEL MUNDO ENTERO.

BIBLIOTECA

DE

LA OCEANIA ESPAÑOLA.

CATECISMO DE AGRICULTURA CIENTIFICA. Librito indispensable á todos los agricultores ilustrados.

Por Johnston y traducido para *La Oceanía Española.*

—LOS CHINOS EN FILIPINAS, *males que se experimentan actualmente y peligros de esa creciente inmigracion.* Un folleto en 4.° de 130 páginas.

—EL ADEREZO DE PAQUITA. *Historieta filipina original.* Primer tomo de la coleccion de trabajos literarios de D. José F. del Pan. 3.a edicion.

—LOS PRETENDIENTES DE CARMEN O PERFILES DE NOVIOS. Segundo tomo.

—DOS MESES DE LICENCIA O BOCETOS DE NOVIAS. Tercero.

—CINCO HORAS EN EL LIMBO O NUESTRAS TATARANIETAS.

¿HAY MUERTE DE AMOR? Tomo cuarto.

—HAY QUE VIVIR, O QUIEN LA ENREDO QUE LA DE ENREDE.

LAS MEDIAS NARANJAS. Tomo quinto.

—DIEZ MILLONES DE PESOS O EL TESORO DE MARIANAS.

REYERTA INCREIBLE ENTRE UN SANTO PRELADO Y EL SOBRINO DEL ALCALDE RONQUILLO. Tomo VI.

—IDILIO ENTRE SAMPAGUITAS. Tomo VII.

—EN prensa: OTRA ESPECIE DE FAUSTO; EL CABALLO DE COPAS; MALEDICENCIA Y EXPIACION.

Los SIETE TOMITOS DE NOVELAS, que hoy forman parte de la coleccion de los trabajos literarios de D. José F. del Pan, puede pedirlos todo suscritor al periódico que tenga pagados dos meses de suscricion adelantada, y todos ellos, mas el catecismo de Agricultura y el folleto sobre chinos, todo suscritor que pague un año de suscricion adelantada, á contar desde la fecha en que pida los libros. A los no suscritores se venden á 2 reales cada uno.

BAZAR ORIENTAL.

LETRAN N.° 3. INTRAMUROS.

Abanicos, Abanicos, Abanicos.

ULTIMA NOVEDAD.

Se acaba de recibir un surtido variadísimo: abanicos con varillaje de nacar, hueso y madera, país de seda y papel con copias de cuadros de artistas célebres, escenas toreras, retratos de Frascuelo, Lagartijo y Mazantini, etc. etc.

Abanicos de luto y medio luto con varillaje de ébano y madera pintada, país de seda y papel; id. para hábitos de Ntra. Sra. del Cármen, id. con la imágen de la Vírgen del Rosario, id. de plumas, id. para niñas. PRECIOS SIN COMPETENCIA.

Lámparas sistema "Royal" mucho mejores que las tan decantadas "Faros" por la mayor claridad y fijeza de la luz; arbotantes de pared del mismo sistema. Elegantes faroles para portales.

Gran surtido de lámparas de cristal claro, esmerilado, ópalo, azul y rosa desde 1 á 6 luces.

Arañas de cristal tallado blanco y de colores para iglesias y salones desde 6 á 24 luces.

CONSTANTE SURTIDO

de muebles de Viena blancos, negros y caoba del renombrado fabricante "Thonet" en todas las formas que tiene el catálogo.

Mesitas de noche con tapa de mármol, mesas escritorios, id. para juegos de tresillo, ajedréz y damas con y sin tapa de mármol, rinconeras, chineros y pedestales.

Maquinitas para hacer botones muy útiles para los sastres y modistas.

ARTICULOS PARA IGLESIAS.

Cálices y copones de plata dorada á fuego. Lámparas de todos tamaños metal plateado, cruces, ciriales, candeleros, incensarios, acetres, vinajeras, hostieras, candelabros, paces, jarras, jofainas, etc. etc.

Casullas, capas, paños de hombros y otros ornamentos ricamente bordados en seda y oro.

¡Bueno como siempre!
¡Barato como nunca!

9-11-12-14-16 JUAN MUÑOZ.

FÁBRICA DE JABON DE JÓLO

34—Calle Jólo—34:

BINONDO.—MANILA.

TARIFA DE LOS PRECIOS CORRIENTES DE DICHA FABRICA.

	Pesos.	Cént.
1 caja de 16 barras, jabon blanco duro B. F.—1.a... ...	1	25
1 id. id. id. id id. id. id. B. C.—2.a... ...	1	12 4/8
1 id id. id. id amarillo resinoso A. R.—1.a... ...	1	25
1 id. id id. id. id. id. A. C.—2.a... ...	1	12 4/8
1 arroba de jabon blanco corriente	.	87 4/8
1 cajita con 12 pastillas jabon fino	.	50
1 id. id. 6 id. id. id.	.	31 2/8
1 bola jabon fino rosa y almendra	.	24/8
1 barreta id. id. id. id.	.	12 4/8

A los pedidos que lleguen á 10 cajas y excedan de este número se les hará la rebaja de 10 %. ;5

LA GRAN BRETAÑA.

Real, esquina á la de San Juan de Dios.

Acabo de desempacar un buen surtido de marcos para retratos; saquitos de mano, libritos de memoria, y carteritas para señoritas; tijeritas doradas en forma de pajaritos, cortaplumas-estuches á propósito para llaveros; idem para cazadores y viajeros.

Silvatos de metal niquelado para tramvías y guardias civiles; cepillos para sombrero, zapato y caballo; anillos de goma, agujas, lanzaderas y demás accesorios para máquinas de coser.

Tijeras para sastres de nuevo sistema.

J. A. RAMOS.

Fees de vida.

Se venden en esta imprenta *á cuatro cuartos.*

A los Maestros de Escuela.

Esplicacion del sistema métrico.

Se vende en esta imprenta, Real núm. 2.

CAFE DEL RECREO.

MENU

para hoy 9 de Junio de 1887.

Potage de guisantes.
Paella á la Valenciana.
Menudo á la Andaluza.
Cabrito en estofado.
Ternera á la manchega.
Jamon con tomates.
Capon en galantina.
Besugo con tomates.
Bifftek con champiñon.

EL ARNES.

FABRICA DE MONTURAS Y GUARNICIONES

de C. Jimeno.

Ni es posible la competencia ni la falsificacion.

Para convencerse de ello, invitamos á todas las personas que tengan que comprar guarniciones, á que despues de haber visto las de todas partes vean las de *El Arnés.*

Por eso se dan GARANTIZADAS POR UN AÑO. De calesa á 14 pesos y 18. De carruage á 25 pesos y 35 todas con herrages de hierro de Europa y cuero del país adobado en el establecimiento y á $ 25-35-45 y 60 las de calesa con cuero de Europa y 45-50 75-100 y mucho mas las de carruage.

Las últimas clases con herrages de plata *Germania* maciza que dura indefinidamente. jsdh

CON VERLO BASTA.

17—Carriedo—17.

La Castellana.

Acaba de despachar de la Aduana; 100 cajas de Rom legítimo de Jamaica, la misma clase y marca que hace años importa este almacen, botellas blancas con tapon de cristal.

Se detalla por cajas y botellas. h

Se venden

de 4 á 6 mil picos de legítimo camagon y mil picos ébano, puesto en Manila, dará razon

3mjs *P. Valenzuela.*

Verdadera realizacion.

¡NADA DE BOMBO!

Se venden libros de instruccion y recreo, novelas, desde medio real en adelante, historias, literatura, filosofía, obras religiosas y de medicina, casi á la mitad del precio de España.

Acudid pronto, porque es la única ocasion de comprar barato, en la calle San Agustin núm. 9, letra P, entresuelo. 2

La Gran Bretaña

Real (intramuros) esquina á la de San Juan de Dios.

PARA LOS MILITARES, MARINOS, VIAJEROS Y ESTUDIANTES.

Cuellos y puños de goma impermeables, y navajas de Joseph superiores, acaba de recibir

J. A. Ramos.

CÓDIGO PENAL

PARA LAS

ISLAS FILIPINAS

Edicion oficial.

Se vende en la Secretaría del Gobierno general y en la Administracion de *La Oceania Española.*

A $ 1'50 ejemplar (en rústica.) ph

LIBROS

que se hallan de venta en la Administracion de este periódico.

El Rey de los mendigos ó los bandidos de la Beauce, novela escrita en francés por H. Langlois, ilustrado con láminas, 1 tomo pasta ... „ 2 0

El Bautismo de lágrimas, por Navarro, 2 tomos pta. „ 5 0

El diablo encarnado, por D. Manuel F. y Gonzalez, ilustrada con láminas, 2 tomos 4.° pasta. ... ... „ 5 0

El país del oro (descubrimiento y conquista del Perú) escrito en presencia de las obras de Garcilaso, Gómara, Humboldt, etc. ilustrada con láminas, 4 tomos en 2 volúmenes 8.° pasta. ... ... „ 6 0

Ejercicios devotos, por S. Alfonso, 1 tomo relieve ... „ 0 37

El alojado, novela original de D. Manuel Angelon, ilustrada con láminas, 1 tomo en 4.° pasta... ... „ 3 0

Teatro del Príncipe.

Funcion para el juéves 9 de Junio á las nueve en punto de la noche, (si no llueve á las ocho.)

DIRECTORES

D. Juan Barbero y D. Ignacio Morales.

PROGRAMA.

1.° Sinfonía por la orquesta.

2.° Segunda representacion de la zarzuela en dos actos, letra de D. Mariano Pina y música de D. José Rogel, titulada:

Lola.

REPARTO.

Lola...	Sra. Bertolini.
Victoria	Srta. Suzara.
Orosia.	Sra. García.
D. Mamerto... ...	Sr. Barbero.
„ Casto.	„ Carvajal.
„ Ramon	„ Fernandez.
„ Julian.	„ Ortega.
Rufino	„ Maurat.

3.° Dando fin con el sainete lírico

Un maestro de obra prima.

Precios de las localidades.

Palcos principales y platea...	$ 3 „
Anfiteatro..	„ „ 6
Butacas con entrada	„ „ 4
Entrada general.	„ „ 1

NOTA:—Los billetes se espenderán en el mismo teatro, desde las nueve de la mañana del dia de la funcion.

Aviso

La funcion suspendida en la noche del domingo 5 del corriente, en el Teatro del Porvenir en Meisic, á causa del mal tiempo, se verificará el domingo venidero 12 del mismo, si el tiempo lo permite.

El empresario,

2 *D. Velarde.*

SGCB2021