5 CÉNTIMOS

Sevilla. . . 6 reales al mes, 4 pesetas trimestre
Fuera. . . . . 5 pesetas »
Extranjero y Ultramar. . . 10 » »

El pago de la suscrición es adelantado

Oficinas: calle de Alfonso XII, n.º 12

El Noticiero Sevillano

DIARIO INDEPENDIENTE DE NOTICIAS, AVISOS Y ANUNCIOS

Director-propietario: D. FRANCISCO PERIS MENCHETA

CÉNTIMOS 5

Anuncios, reclamos, esquelas mortuorias, comunicados y avisos á precios convencionales

Toda la correspondencia al Director

Teléfono número 290

AÑO I.---NÚM. 69 — ÚLTIMOS TELEGRAMAS Y NOTICIAS DE MADRID, PROVINCIAS Y EXTRANJERO — jueves 1.º de Junio de 1893

JULIO BARRAU

DESPACHO: LOMBARDOS, 7

GRAN FABRICA DE MOSAICOS HIDRÁULICOS Y PIEDRA ARTIFICIAL

VILAR, DENTISTA

Extracción sin dolor. Dentaduras sistema moderno. Gabinete odontológico completo.

CALLE DE VALENCIA, NÚM. 4 (PLAZA NUEVA)

HERNIAS, QUEBRADURAS

Detención, alivio y curación, se obtiene por medio del *bragueró flexible regulador*, premiado en la Exposición de Barcelona, inventado por el especialista señor Palau.

Fajas ventrales, maravilloso invento para calmar los sufrimientos crónicos del estómago, matriz, y reducir el volúmen del vientre.

Especialidad en bragueritos de goma para la curación de los tiernos infantes. Consultorio ortopédico, de ocho á una y de tres á ocho, Plaza de San Francisco, 40 principal. Dando aviso se pasa á domicilio. Sevilla.

EL NOTICIERO SEVILLANO

publica dos ediciones diarias: una á las ocho de la noche para la venta pública y otra que se cierra á la madrugada, para los suscritores de Sevilla y correos de la región andaluza.

LITERATOS ILUSTRES

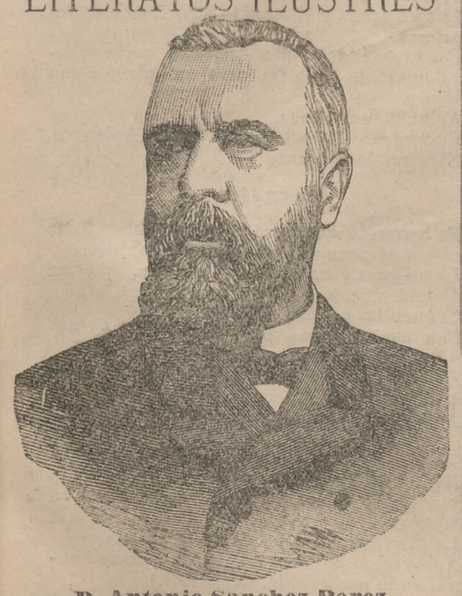

D. Antonio Sanchez Perez

Hay que conocerlo. Hay que ver aquel rostro venerable, de ojos vivos, facciones arrugadas, barba blanca y ancha frente, para darse cabal idea del sello de bondad que lleva impreso en el semblante, el escritor laboriosísimo, el inteligente periodista, el bondadoso crítico que en el mundo literario firma Sanchez Perez y á quien entre la gente de pluma no hay uno que deje de llamarle "querido maestro.„

Desde los diecisiete años, edad en que se presentó por primera vez á recoger aplausos del público, con ocasión del estreno de la comedia titulada *Tres á una*, viene D. Antonio Sanchez Perez dedicándose, sin cejar un ápice ni descansar un momento, ni rendirse un instante, á la ingrata tarea del periodismo y la literatura que, como á la mayoría de los escritores, solo le ha proporcionado un modesto medio de vivir, si bien es cierto que al par le ha valido el gran nombre que disfruta en la república de las letras.

Sanchez Perez es conocido hasta en el lugar más apartado. Su nombre desde 1866 vi ne todos los dias en letras de molde. Apareció en el *Gil Blas* y continuó despues en *El Otro, Jaque-Mate, El Solfeo, La Unión, El Mundo Moderno* y otros muchos periódicos que fundó ó dirigió.

Despues ha seguido colaborando en cuantas publicaciones literarias han visto la luz desde aquella fecha á acá.

Sus mejores campañas hízolas en *El Solfeo*, periódico que contaba en su redacción al mordaz crítico D. Leopoldo Alas, ese *coco* de los escritores apocados y asustadizos.

Sanchez Perez jamás habló mal de nadie. En sus p lémicas reflejaba siempre la nota suave, dulce, bondadosa. Hasta con quienes hicieronle poca justicia al calificar alguno de sus escritos, se ha portado bien el ilustre compañero.

Si la modestia quisiese alguna vez adoptar forma humana seguramente tomaría por modelo la figura noble y simpática de Sanchez Perez cuyos escritos, para él, nada valen, y nada significan siendo como son tan excelentes y correctos y bien pensados.

El veterano escritor ha hecho vibrar todas las cuerdas de la literatura. En el campo periódistico ha dejado indelebles manifestaciones de su habilidad y maestria. Como articulista es modelo de bien decir, escribiendo lo que siente y sintiendo lo que escribe.

Tambien ha cultivado con aprovechamiento el Sr. Sanchez Perez el campo de la literatura dramática, ese campo en cuyos pantanos se asfixió tanta gente.

Sanchez Perez logró, como decimos antes, conquistar los primeros aplausos á la edad de 17 años, cuando en el cerebro comienza á alborear, cuando la flor de la inteligencia conservase aún en apretado capullo.

Despues continuó recogiendo aplausos, lo mismo en Lara que en la Comedia, en el Español que en la Princesa.

Sus comedias mas conocidas son *Tres á una, Todo el mundo, Clases de adorno, El primer choque, Al vado ó á la puente* y otras que no recordamos.

El infatigable escritor puede decir lo que muy pocos: Que no tiene un enemigo. Y eso que es político, federal, y fué gobernador de Huelva y de Valencia, cargos en los cuales á lo mejor se yerra.

UNA INTERVIEW CON BORBOLLA

Sabiendo que habia llegado hoy á Sevilla el popular diputado por esta circunscripción, Sr. Borbolla, nos hemos apresurado á celebrar con él una conferencia, para enterarnos de labios de uno de nuestros representantes en Córtes, del estado en que se encuentran las gestiones que se vienen practicando cerca del Gobierno en favor de los intereses de esta capital, y de los antecedentes de la transacción acordada con el general Lopez Dominguez, en lo que se refiere á nuestra capitalidad militar.

Buenas impresiones

Apenas nos vió el Sr. Borbolla adivinó nuestra justa curiosidad y nos dijo: "No tienen ustedes que preguntarme, porque nada me parece más justo como que un periódico tan ilustrado como EL NOTICIERO SEVILLANO, y de tan justa popularidad, quiera conocer nuestras impresiones acerca de la cuestión que Sevilla tiene hoy en litigio, y á fé que me complazco mucho en poder trasmitir las mias, verdaderamente halagüeñas para Sevilla.„

Un telegrama

"El telegrama que dirigí á mis amigos de esta capital á raíz de nuestras conferencias con el ministro de la Guerra, confirmatorio de las esperanzas que dias antes les habia trasmitido en una carta confidencial, no estaba destinado á la publicidad; pero celebré mucho que se diera á luz, porque devolvia la tranquilidad á los verdaderos amantes de Sevilla.„

Cuestión de procedimiento

"Nada más lógico que, ya que hablamos sobre esto, diga á ustedes cuanto sé que debo decirles, sin quebrantar las reservas que me imponen ciertos respetos. Disentimos, en verdad, respecto al procedimiento; pero hemos estado todos conformes en apelar á todos los recursos que condujeran al fin que apetecíamos, es á saber: que cuando los decretos se pusieran en práctica, Sevilla conservara su capitalidad, á que le daban derecho su historia, sus elementos y las mismas razones que inspiran al Gobierno para abordar el difícil problema de las reformas militares.„

Bien por Liaño

"La campaña del señor Liaño, obra de su entusiasmo por Sevilla y de su amor excesivo á lo que él entendia por exacto cumplimiento de sus deberes, merece que todo sevillano le viva reconocido y le otorgue un aplauso por el ardimiento con que, sin tener en cuenta género alguno de consideraciones, abordó la cuestión en todos sus aspectos.„

El nuevo jefe liberal

"Garantizo á ustedes que el marqués de las Cuevas y yo, como diputados por Sevilla, y el Sr. Atienza, que nos acompañó en nuestras afortunadas gestiones, *como jefe del partido liberal de esta provincia*, somos los primeros en apreciar en cuánto vale el acto realizado por nuestro querido compañero.„

Trabajos indirectos

"Mientras él recogia los justos plácemes de las autoridades y centros de ésta ciudad, nosotros tres, sin dar descanso á nuettra actividad y fiando en la bondad de la causa que defendiamos, con el presidente del Consejo de ministros, cuyos buenos propósitos en favor de Sevilla, nunca podremos agradecer bastante, con el ilustre general Lopez Dominguez, á quien no hoy, sino pasado el dia primero de Julio, podremos tributar el aplauso que merece por su bondad para aquellas gestiones que, en nombre de Sevilla realizabamos, tuvimos diversas conferencias para llevar á su ánimo el convencimiento de que habia medios sobrados para que sin menoscabo de la autoridad del gobierno y del celo que por ella sentian ambas personas, llegáramos á un término de concordia, que pusiera á salvo nuestra Capitanía general, de las asechanzas de que era objeto.„

Habla Lopez Dominguez

"Debemos confesar, con franqueza, que no nos costó gran trabajo llevar á su ánimo este convencimiento, y que nuestra alegría no tuvo límites al oir de los labios del ilustre general su decidido propósito de acceder á nuestros deseos *ofreciendo, en forma solemne, no hacer cuestión de gabinete la solución, sino aceptar, como medio conciliatorio, que para plantearse el decreto en lo que respecta á las capitalidades, se atemperase el gobierno á la resolución de la junta consultiva de Guerra en pleno, que resolveria este punto con la más absoluta independencia.*„

"Esta fórmula fué por nosotros reclamada antes de publicarse el decreto, y se consideró desde el primer instante por todos, como término digno y decoroso del conflicto.„

Reservas y promesas

"Aquí empiezan para nosotros las reservas; porque pendiente esta cuestión del acuerdo de las Córtes y del concierto del general Lopez Dominguez con las otras regiones, ni podemos ni debemos agregar una sola palabra ni exponer nuestra impresión respecto al curso que llevarán nuestras gestiones. Solo diremos que, yo en primer término, y mis compañeros de diputación, colocándome el primero porque se trata de responsabilidad y no de satisfacción, respondemos del éxito de nuestras gestiones.„

Buen precedente

"Tratándose del pueblo andaluz y de la impresionabilidad de nuestro carácter, que para mí, dicho sea de paso, constituye una de las cosas más encantadoras de nuestro pais, (Borbolla es sévillano neto), me permitiré, ántes de terminar esta respuesta, recordar un antecedente y mencionar un nombre. Cuando el proyecto de división del señor Bermudez Reina, que es uno de los generales de mayor ilustración, del estado mayor de nuestro ejército, pasó á la Junta consultiva de Guerra, éste alto cuerpo lo informó favorablemente. En el informe figuraba la capitalidad militar de Andalucía, con residencia en Sevilla.„

¿Qué hará la junta?

"De la junta expresada forma parte, siendo uno de sus principales miembros, un general sevillano, tan amante de Sevilla, como el general Primo de Rivera, (Don Fernando) y yo respondo tambien, de que donde este señor se halle, tendremos nuestra defensa más decidida y nuestra mas legítima representación.„

"Esto es lo único que puedo decir á ustedes hoy, sin que tenga inconveniente alguno en que lo den á la publicidad en un periódico que tan bien cuida de dirigir la opinión, con aplauso de todos nosotros, y que por el mismo buen camino la ha de seguir encauzando, teniendo á su frente á una persona de tan universales prestigios.„

Copiado lo que antecede ni una palabra más hemos de añadir á lo dicho por el diputado sevillano. Agradecemos, sí, las lisonjeras palabras que ha tenido para EL NOTICIERO SEVILLANO y ahora como siempre puede contar con nuestro modesto concurso para todo lo que sea defender, dentro de la más estricta independencia, los intereses de Sevilla.

UNA BODA ARISTOCRÁTICA

Bajo este epígrafe da cuenta nuestro estimado colega *El Noticiero Universal*, de Barcelona, de la boda de la bella señorita Camila Fabra y D. Joaquin de Vigo y Bassols. Hé aquí algunos de los párrafos que describen la fiesta nupcial:

. . . . . .

"Precioso macizo de aromosas flores festoneado por ricas plantas exóticas unia los estremos de la escalinata, elevándose como gigantesco bouquet hasta los piés de la Madre de Dios; y, formadas por claveles blancos, leíanse sobre tapiz de rosas las iniciales *J* y *C*. de los novios y la fecha *Mayo 1893*. El conjunto resultaba notable, y hace honor al jardinero señor Piera. Rojo damasco cubria la balaustrada del coro y muelle y rica alfombra pavimentaba el templo desde el presbiterio á la puerta principal. Perfumado el ambiente; multiplicadas las luces por sus reflejos en los dorados de los altares y de los candelabros, y despues en la pedrería de las joyas de las damas; flotando acariciadores en el espacio los ritmos de la marcha nupcial que saludó la entrada de la comitiva, los espíritus más fuertes rendíanse á sugestión poderosa y todos coincidían en formular votos fervientes por la felicidad de los desposados.

Ha dado la bendición el párroco Sr. Gatell, dirigiendo á los novios discretas pláticas encomiadoras de los deberes matrimoniales para con Dios y la sociedad, y han autorizado el acto como testigos: por la señorita Fabra, el senador D. José Villaseca y Mogas, que lucia la banda del Mérito Militar, y D. José Carreras; y por el Sr. de Vigo, el general Miquel y Bassols y D. José de Olives.

Vestia la novia primorosa *toilette* de raso blanco guarnecida por valiosos encajes Alençon, pasamanería plata y los simbólicos azahares; manto de corte, de raso adamascado y plata, y velo á la veneciana. Ceñía su garganta valioso collar *renaissance* de brillantes, y completaban el señorial tocado otras joyas no menos ricas, regalo de su prometido.

Lila *Ophelia* era el color del traje elegantísimo, con pasamanería oro y caprichosos adornos verdes, de la señora marqueta de Alella, sobre cuyo busto caian las ámplias blondas de una mantilla blanca. La señora Fabra de Fustes, se destacaba entre el grupo blanco de las amigas de su hermana, por el tono azul de su vestido adamascado con aplicaciones plata y encajes, y todo él guarnecido de flores naturales; traje Pompadour, fondo crema, y cuerpo rosa cubierto de encajes, era el de la señora Fabra de Ribas; blanco, con adornos de oro, el de la señora Fabra (don Fernando); *broché* rosa con *chiffon* amarillo y adornos de perlas, el de la señorita Antonia de Viho; de *sicilienne* azul, listado de blanco, con encajes *point d' Angleterre* y lazos azules, el de la señorita Rafaela de Vigo; las dos hermanas tenian blancas mantillas punto de Inglaterra.

La señora Bassols de Miquel (Mercedes) estaba irreprochable; su traje era brochado blanco y oro con adornos verdes y encajes, mantilla blanca y aderezo de perlas. Las señoritas de Milá, Monteys, Castellet Bassols Vidal, Jover, Juncadella, Illas, Martorell, Vidal-Ribas, Vilaseca, Olives, Miquel y tantas más que allí había, exhibían en vaporosos trajes de alegres tonos las últimas creaciones de la moda.

Los caballeros, de etiqueta ó uniforme; el marqués de Alella cruzaba su pecho con la banda de Isabel la Católica y las insignias de la Legión de Honor.„

PARÍS EN SEVILLA

MAYO 1893.

Estamos en plena fiesta y con ella en el periodo en que se prodiga la exhibición de *toilettes* á cual más variadas á tal punto que bien puede llamarse la época actual la del concurso de las novedades. El Vernissage del salón de los Campos Elíseos, la del de Bellas Artes en el Campo de Marte, la fiesta de las flores, el Derby y el gran premio, he aquí los grandes acontecimientos que con escaso intervalo se suceden y cada una de estas fiestas, es una nueva ocasión para que las modistas aguzen su ingenio en la confección de *toilettes* cuyo córte constituye la última novedad que rápidamente se propaga por el mundo entero; esto es causa, de que siendo tan frecuentes las ocasionas en que se exponen, ó mejor dicho, en que luchan en verdadero concurso los creadores de la moda, reine hoy una completa anarquía y son muchos los modistos que se pasan las noches de claro en claro, estudiando la confección de una *toilette* que á la vez concilie las elegancias modernas con las veleidades de lo pasado.

Esta crísis que atravesamos, del buen gusto ha sugerido á un redactor de una revista un artículo titulado *La mujer católica* describiendo una *toilette* apropiada á su ideal, dice así: "Para la mujer católica el traje más precioso, más elegante y de más riqueza consiste en un vestido santificante de la gracia, el cinturón de la castidad, las cintas de la mortificación, el calzado á imitación del que usaba Jesucristo, el anillo de la fidelidad, el collar de la paciencia, el ramo del fervor, las rosas del pudor y los perfumes del buen ejemplo.„

Aun en el periodo de simbolismo porque atravesamos nos parece muy dudoso que nuestras bellas pecadoras puedan contentarse con estos velos metafóricos sin añadirles por lo menos, las medias caladas de la adoración nocturna y las ligas de la unión de las almas.

Despues de esta digresión, entraremos formalmente á la descripción de dos elegantes vestidos creados por la casa Wosth que han de lucir en la próxima fiesta de las flores dos elegantes *mondaines*. Falda de frulard color malva con frutos blancos adornada con tres pequeños volantes con entredos de guipure, cinturón de raso blanco. Cuerpo *bauffant* con adorno edad media en guipure, mangas á doble abollado, lisas de abajo con cuatro hileras de entredos. El segundo vestido consiste en falda de raso de China negro y blanco con tres volantes de encaje negro; encima un biés de terciopelo negro. Cuerpo cruzado con berta de encaje negro sobre una camiseta de seda blanca. Cinturón de terciopelo con broche acerado.

Están muy en moda las telas rayadas sobre todo en fondo blanco y rayas negras.

Traje de calle.—Vestido de gasa de seda negra rayada, formando *panneaux* recortados cayendo encima de una doble falda de tela maravillosa negra. En el bajo de cada *panneaux* una pequeña *ruche* de muselina de seda negra, formando zig-zag, con un *chon* de cinta de raso en cada punta. Cuerpo liso con manga á doble evolución la sota-manga de muselina de seda. En el cuello una gruesa ruche de la misma tela. Capota de tul negro, adornada de muselina de seda color rosa y espigas negras.

Traje para señorita.—Vestido de surah color verde agua, adornado de una franja de muselina de seda bordada, rosa sobre fondo verde agua. Manga larga. Gran cuello hecho del mismo volante que adorna la falda. Alrededor de la cintura, una faja de crespón de China rosa. Capota de paja verde forrada de terciopelo negro y adornada con plumas verdes y un *chou* de raso color rosa.

Traje de gran ceremonia.—Falda de seda negra *cotelée*, adornada con bordados de azabache, terciopelo negro y fleco lluvia azabache. El delantero *tablier* bordado azabache. Cuerpo entrante dentro de la falda, compuesto de espalda y delantero, todo de una sola pieza, ceñido al cuerpo por medio de pliegues; abrochado invisible por debajo del brazo. En el delantero *empiecement*, acanalado terminado por una franja. Cuello alto. Manga tres veces abollada sobre una manga apretada, hecha de la misma tela. El forro del cuerpo es liso. Capota de paja color dablia adornada de alas de azabache. Para esta confección se necesitan: 15 metros de seda, 60 centímetros de flejo, un metro de cinta núm. 12 y 1'25 metro de terciopelo.

Traje para señora jóven.—Vestido bengalina de seda color rosa adornada de muselina de seda del mismo color y pequeñas aplicaciones de encaje. En el bajo de la falda dos grandes biés de bengalina con un pequeño entredos de encaje en lo alto del biés. A la altura media de la falda, un volante de muselina de seda con un pequeño encaje liso. El cuerpo de bengalina sencillamente fruncido y abierto sobre un plastron de encaje aplicado sobre muselina color rosa. En la cintura un pequeño volante de muselina de seda formando *basque*. Manga muy voluminosa de bengalina con tres volantes de muselina orlados. Pequeña capota de tul negro adornada con una hebilla de acero y pequeñas alas de azabache.

Para terminar daremos á conocer el medio de blanquear el marfil que á causa del tiempo toma un color amarillento. Basta sumegirlo en una disolución de agua con ácido sulfúrico, cuya inumersión no debe prolongarse más de dos á tres horas pues de lo contrario el marfil sufriría las consecuencias del desgaste que siempre causa el ácido súlfurico.—*Antoinette.*

NOTICIAS GENERALES

Arrasados los campos del vecino pueblo de San Sebastián de los Reyes (Madrid) por una tormenta que descargó hace dias y reducidos casi á la miseria sus habitantes, el rico y generoso labrador D. Manuel Montes, al ver que sus convecinos se disponian á abandonar las labores para la siembra por falta de simiente, puso en la plaza un anuncio concebido en esta forma:

"Continuad vuestro trabajo y yo ofrezco á todos mis compañeros de este pueblo, todas las semillas que necesiten para la siembra de todas clases, sin premio alguno, devolviéndolas en igual especie en la cosecha siguiente.„

—Anteayer hubo en Valverde, pueblo de la provincia de Madrid, un motin promovido principalmente por mujeres. Lo que, segun parece, sacó de sus casillas al bello sexo de la población citada y le hizo echarse á la calle, es que el párroco andaba en tratos para vender casullas y ornamentos de la iglesia á ciertos compradores ambulantes.

—Se ha dictado auto de suspensión y procesamiento contra el alcalde, concejales y secretario del ayuntamiento de Molina (Murcia), como resultado de la inspección hecha por un delegado del gobernador.

—En término de Turrégano (Segovia), una chispa eléctrica ha matado instantáneamente á un vecino de Valle Tabladillo, que iba acompañado de su hijo por la carretera.

—Dicen de Castellón que el dueño del taller de pirotecnia, herido en una explosión ocurrida en el mismo hace dias, ha fallecido.

El criado del mismo taller, que resultó gravemente lesionado, está en estos momentos en la agonía. No se ha salvado ninguno de los seis heridos.

—Un jóven de dieciseis años de edad, llamado Eduardo Valerio Lopez, que se hallaba ayer trabajando en el tejado de la casa núm. 2, de la calle de Barcelona en Madrid, tuvo la desgracia de caerse á la calle.

El golpe que sufrió el desventurado jóven fué tan grande, que casi sin vida fué conducido á la casa de socorro del distrito.

—En Mazarrón han sido detenidos por la Guardia civil varios individuos á quienes se les ha encontrado una considerable cantidad de dinamita, cuya procedencia es sospechosa.

—En el ministerio de Ultramar se ha recibido una instancia de los fabricantes de tabacos y pitillos de la Habana, pidiendo que se refundan en uno los impuestos que paga esta industria, en vista del gran descenso que tiene la exportación.

—Comunican de Pozo Cañada (Albacete) que ha sido extraido de un pozo negro el cadáver de una mujer, ignorándose si fué debida la desgracia á un suicidio ó á un crimen.

—*El Imparcial* publica una historieta en la que hace intervenir como personajes á una duquesa, un general y un ordenanza. La anécdota revela ingenio, pero por desgracia coincide pasmosamente, en trama, personajes é incidentes con una publicada por un almanaque francés hace algunos años.

—La junta central de defensa de las clases de retirados de Guerra y Marina y escalas de reserva, ha acordado elevar instancia á S. M. lo rina en solicitud de que se restablezca el derecho que tenian los retirados por las provincias de Ultramar y las viudas á pasaje para trasladar su residencia á aquellas.

—El Sr. Brunet, en nombre de los fabricantes de naipes, ha presentado una exposición á las Córtes, tratando de demostrar la imposibilidad de sufragar el impuesto nuevamente creado sobre dicho artículo.

—La comisión del Fomento del Trabajo Nacional de Barcelona, que ha ido á Madrid para gestionar la rebaja del tipo de contribución de aquella capital, ha visitado al Sr. Cánovas, exponiéndole su pretensión.

El jefe conservador les ha manifestado que les ayudará en cuanto pueda y sea justo.

—El director general de Obras públicas, señor Quiroga Ballesteres, salió el martes para Huesca con objeto de inaugurar el primer trozo de la línea del ferrocarril de Canfranc, acompañado del ingeniero jefe de la división del Mediodia, Sr. Llorens, del jefe del negociado de construcción de ferrocarriles, Sr. Domenchina, y de su secretario particular Sr. Rato.

—Procedente de Oran, ha fondeado en Cartagena el torpedero *Aventurier*, al objeto de incorporarse á la escuadra francesa.

—El gran duque Wladimiro de Rusia y su esposa pasarán todo el mes de Setiembre próximo en San Sebastian.

—La Asociación de maestros públicos de la provincia de Barcelona, ha telegrafiado al señor Gamazo, pidiendo que continúe la excepción del descuento que disfrutan los sueldos profesionales.

—La infanta D.ª Isabel, acompañada de la marquesa de Nájera, ha visitado otra vez la Exposición del Círculo de Bellas Artes en el Palacio de Cristal del Retiro. La hizo los honores el distinguido pintor Sr. Campuzano.

—El juzgado de instrucción de Madrid, ha ordenado el secuestro de los ejemplares de un folleto escrito acerca de los tribunales de justicia por D. Simón de las Rivas.

NOTICIAS REGIONALES

Ha retrocedido en su enfermedad la jóven marquesa de Mochales. Anteanoche salió de Madrid para Jerez, á visitarla, D. Federico Rubio.

—Una pareja de la Guardia civil del puerto de Bocaleones (Cádiz), ha sostenido un tiroteo con 14 contrabandistas. Supónese que uno de éstos resultó herido. Los guardias perdieron la pista de los contrabandistas. En Jimena ha sido detenido un individuo que se le supone complicado en dicho suceso.

—En el pueblo de Paul (Granada), ha ocurrido un hecho que llama poderosamente la atención del vecindario.

Al regresar á su domicilio Manuel Duarte y Molina, el cual iba acompañado por un niño de once años, hijo suyo, fué sorprendido por el guarda de campo Paulino Villena y Moya, que le acechaba. Con una escopeta que éste llevaba hizo un disparo al Duarte, el que, cayendo al suelo bañado en sangre, solo pudo exclamar: ¡Me han matado!

Al ver el niño que su padre se revolcaba en la sangre, cogió la escopeta que tambien llevaba el padre, y disparó sobre el asesino, destrozándole la boca y una mano. No satisfecho aun, volvió á cargar el arma con serenidad y pericia admirables, con intención de disparar segunda vez sobre el agresor; pero lo impidieron las muchas personas que acudieron.

—Una escuadra rusa llegará dentro de pocos dias á Málaga.

—En la iglesia del Sagrario, de Granada, entró el domingo, cuando se decia misa, un sujeto conocido por *Pepillo el loco*, y colocándose el camisón en la misma forma que tuvieron que colocárselo los soldados de uno de los bandos en la batalla de Pavía, para no ser confundidos con los enemigos por efecto de la oscuridad que produjo una densísima niebla, se dirigió con gravedad hácia el altar mayor entre las risotadas de unos y las exclamaciones de indignación de otros.

El loco, impertérrito, subió las gradas del altar, disponiéndose á echar la bendición á los fieles, entre las más originales ceremonias, hasta que entró una pareja de agentes de órden público, que lo detuvo.

—Ha dejado de publicarse nuestro estimado colega *El Orden*, de Jerez. Lo sentimos.

—En el dia de ayer se ha verificado en Cádiz la entrega de mando de la fragata *Gerona*, asistiendo en representación del jefe de Estado Mayor, el jefe del negociado del material de la Compañía general.

—En el *Gran Teatro* de Córdoba se estrenará mañana el célebre drama de Feliú y Codina *La Dolores*. Lo representará Vico.

NOTICIAS LOCALES

Durante el pasado mes de Mayo han satisfecho, en concepto de timbre, los periódicos diarios que se publican en esta capital, según datos oficiales tomados en la Delegación de Hacienda de la provincia, las cantidades que á continuación se expresan:

	Pesetas.
El Porvenir	6'00
La Andalucía	28'20
El Español	16'20
El Posibilista	26'40
El Baluarte	25'50
El Tribuno	61'50
El Universal	24'30
El Progreso	40'50
El Orden	25'80
El Cronista	21'90
La Andalucía Moderna	9'90
El Comercio de Andalucía	4'80
El Liberal Sevillano	13'50
El Mercantil Sevillano	8'40
El Diario de Sevilla	15'60
EL NOTICIERO SEVILLANO	480'00

En el mes de Abril satisfizo 120 pesetas. Los quince periódicos diarios que se publican en Sevilla reunidos, han pagado por el timbre del mes de Mayo, 291 pesetas.

SGCB2021

Nuestro estimado amigo el jóven médico y corresponsal que ha sido en Osuna de EL NOTICIERO, D. Juan de Lemus, ha regresado á esta ciudad, en unión de su señor padre el digno magistrado Sr. Lemus y Ortiz.

En el expreso ha llegado hoy á Sevilla, nuestro querido amigo el Diputado á Córtes Sr. Rodriguez de la Borbolla.

Con objeto de tomar posesión de la Secretaría del Gobierno civil de Fernando Poó, saldrá en breve para dicha isla, D. Isidoro Urzaiz.

No es extraño que, á causa de las frecuentes desgracias que ocurren al pasar los trenes por el puente de Guadaira, la prensa de esta mañana llame la atención del Gobernador, para que estudie el modo de evitarlas en lo sucesivo.

El lunes celebrará sesión el ayuntamiento para ocuparse en transferencias de créditos y de las condiciones para subastar los arbitrios por degüello de reses en el matadero.

Segun anuncia el director de esta Escuela Normal de maestros, D. Simón Fons y Gil, de desarrollar las tésis señaladas para las conferencias pedagógicas han quedado encargadas doña Angeles Fernandez Reina, auxiliar de la Normal de maestras, D. Evaristo Espinosa y García, maestro de la escuela superior de Ecija, y el maestro segundo de la Normal D. Julian Manuel de la Cruz; este señor se encarga de la segunda conferencia, que versará acerca de los "conocimientos iniciales que han de servir de fundamento y base de todo saber, en el órden de la enseñanza„ por no haber habido ningun maestro, ni auxiliar de escuela pública que la hayan solicitado.

El ayuntamiento de esta capital ha anunciado las subastas para el contrato del suministro de esparto, cal viva, yeso, maderas y clavazón, herraje y tuberia de plomo, necesarios para las obras que por administración se verifiquen durante el próximo año económico.

Las subastas se verificarán simultáneamente, en las Casas Consistoriales, el dia 12 del corriente mes.

Con motivo de la festividad del dia hoy se ha tocado el alba á las dos de la madrugada. Es el único dia del año en que se toca á tal hora.

En el mercado de San Agustin se han decomisado hoy 20 hogazas de pan faltas de peso.

Los magistrados de esta Audiencia que fueron á Osuna para entender en varios juicios por jurados regresaron esta mañana.

En la Catedral quedó esta mañana de manifiesto S. D. M. hasta las cuatro de la tarde. A esta hora continuó el coro, cantándose vísperas, completas, maitines y laudes é inmediatamente se hizo la reserva.

Mañana y los dias siguientes de la octava se entrará en coro á las ocho y media de la mañana, se cantará prima y tercia y habrá misa, sermón, sexta y reserva.

Por la tarde será el coro á las cuatro y media, y despues de los laudes, que serán á las seis y media, bailarán los seises ante el Santísimo.

El dia de la octava será el baile, despues de completas, á las cinco y media de la tarde, terminando con la procesión claustral dentro de la Catedral.

A las ceremonias de hoy asistieron muchos fieles.

Ha sido destinado al cuadro para eventualidades del servicio en el distrito de Castilla la Nueva, el coronel de Artillería, director de la Fábrica de bronces de Sevilla, D. José Duran y Lerchundi. Para sustituirle se ha designado al coronel D. Leopoldo Cologan y Cologan, que servia en cuadro de eventualidades del servicio en el distrito de Andalucía.

Se ha desestimado la instancia del soldado retirado Martin Hermida García, en solicitud de mejora de sueldo, por carecer de derecho.

La recaudación verificada en el pasado mes de Mayo por esta delegación de Hacienda, ha ascendido á la suma de pesetas 2.219,617, á la que agregando lo recaudado por Timbre y Giro mútuo, que está á cargo de la Tabacalera, hace subir á unas 100.000 pesetas más de lo recaudado en igual periodo del año anterior.

Están en alza la recaudación por Territorial Industrial y demás contribuciones directas, Aduanas y Propiedades; solo aparece en baja en más de 40.000 pesetas, los impuestos indirectos.

Se encuentra en Sevilla el registrador de la propiedad de Morón, Sr. Bravo.

Hemos tenido el gusto de saludar á nuestro buen amigo D. Cristóbal Puerta, que procedente de Osuna llegó en el correo de esta mañana.

Los alcaldes de Cazalla de la Sierra y Constantina han oficiado hoy al gobernador, comunicándole que en los viñedos de dichos términos, está causando grandes destrozos el *mildew*.

Hoy no se ha hablado en Sevilla de otra cosa que no se refiera á la dimisión que ha enviado por telégrafo al ministro de Fomento, el rector de esta Universidad, señor marqués de Campo Ameno.

Parece que el origen de la renuncia arranca de un incidente ocurrido en el tribunal de oposiciones á las escuelas elementales de niños. Segun se dice uno de los maestros que formaban parte del tribunal trató de cometer una falsedad, que fué advertida por otro de los jueces, promoviéndose una discusión ruidosa y suspendiéndose el acto. Enterado el rector de lo ocurrido mandó formar expediente, el cual una vez terminado lo envió á Madrid, de donde vino devuelto para su modificación. Al señor Mudarra se le ha figurado que trata de empastelarse el asunto y no ha querido que esto se realice, hallándose él al frente del rectorado.

El ministro no está dispuesto á aceptar la dimisión del señor Mudarra y le ha telegrafiado en este sentido. Los profesores de la Universidad parece que consideran cuestión de dignidad para el claustro lo ocurrido y no admitirán la rectoral aunque les sea ofrecida. Unicamente un catedrático no se ha adherido á la manifestación de sus compañeros; pero dícese que se trata precisamente de la persona que con menos probabilidades cuenta para obtener el puesto que ha renunciado el marqués de Campo Ameno. El conflicto, pues, no tiene por ahora solución, que pueda proveerse.

Hoy de cuatro á siete de la tarde, han estado abiertos al público los hermosos jardines de San Telmo.

La parte de ellos que generosamente ha cedido la infanta á los sevillanos, hallábase señalada con banderas pequeñas para que el público pudiera apreciarla.

A la hora del paseo, principalmente, fueron muchas las personas que visitaron los citados jardines, que eran custodiados por varios guardas vestidos con el traje de gala. De haber estado mejor la tarde es seguro que la concurrencia hubiera sido extraordinaria. No obstante fué numerosa, como hemos dicho.

De Osuna han llegado hoy á Sevilla las bellas hijas del marqués de Casa-Tamayo, acompañadas de su hermano D. Cristóbal Govantes.

La Dirección general de Comunicaciones ha anunciado la subasta del hierro necesario para los servicios de ésta administración de Correos.

En el expreso de ésta mañana han llegado á Sevilla el Sr. Atienza, diputado por Estepa, el concejal D. Miguel Corona, el presidente de la Diputación provincial, Sr. Sanchez Lozano, y el Sr. Calvo, diputado por Palma del Rio.

Hasta las últimas horas de anoche han estado las calles céntricas repletas de gente, que contemplaba las iluminaciones. Las bandas militares estuvieron tocando en las plazas de San Francisco, Salvador y calle Alemanes hasta las once. A las diez y media se quemaron en en la Plaza Nueva fuegos de artificio.

En los trenes de Mérida, Cádiz y Huelva han llegado muchos forasteros.

La junta provincial de instrucción pública ha nombrado maestro de la escuela de Carmona á don Vicente Acevedo.

Tambien ha despachado los expedientes de concurso de las escuelas de Carmona y Dos-Hermanas.

El *Boletin Oficial* de la provincia publica hoy las siguientes disposiciones:

—Circular de la sección de Fomento referente á subasta de terrenos, con escepción de una parte de ellos, en el término de la Rinconada.

—Idem de la Delegación de Hacienda anunciando los dias habilitados para el pago de la mensualidad pasada, á las clases pasivas.

—Idem del gobierno civil encargando la busca de dos bueyes.

—Edictos de la fiscalía militar citando á determinadas personas para que respondan á cargos que le resultan.

—Anuncio de subasta de materiales que se verificará en el Arsenal de la Carraca, el 25 del corriente mes.

—Providencias de los juzgados de instrucción de los distritos del Salvador y San Vicente de esta capital y del municipal del Salvador.

—Edictos del ayuntamiento de esta capital y de los de Lebrija, Lora de Estepa, Cantillana, Estepa, La Campana y Alcalá del Rio.

—Continuación del reglamento de la comisión auxiliar del servicio de muelle de esta capital.

Sucesos:

A la artista de la compañía de opereta señora Vado le robaron, en la casa que vive, calle de la Aduana número 4, un portamonedas, en el que guardaba 150 pesetas aproximadamente.

Sospéchase de unos hombres que entraron á llevar equipajes

La artista de la misma compañía Sra. Botelli entró ayer en una tienda de la calle de Francos, y mientras veia unas telas dejó el portamonedas sobre el mostrador. En esto entró una mujer que pidió varios géneros, sin comprar ninguno, y se marchó precipitadamente. Y cuando la citada artista fué á pagar lo comprado se encontró con que el portamonedas habia desaparecido.

Por más pesquisas que se hicieron fué imposible encontrar á la mujer en quien recaian las sospechas de que se lo hubiese llevado.

Á LOS LABRADORES

Se venden dos máquinas trilladoras. Dará razón el maquinista de los señores Redrao.

Avisos de corporaciones

TRANVIAS DE SEVILLA.—AVISO.—Hasta el 15 de Junio esta Empresa admite proposiciones para el suministro de cebada que necesitan sus caballerizas durante un año. El pliego de condiciones puede verse todos los dias, de 8 á 12 de la mañana, en las oficinas de la Empresa, Industria, 6.—Sevilla, Mayo 29 de 1903.

LA PROCESIÓN DEL CORPUS

Sevilla ha presentado una fisonomía alegre y bulliciosa desde las primeras horas de la mañana. Los balcones cubiertos de multicolores colgaduras; el pavimento de sus calles centricas, por las cuales ha desfilado la procesión, alfombrado de romeros y de juncias, que aromaban el ambiente con fragancias de monte.

Los sevillanos han estado en movimiento desde el amanecer. De todos los barrios al centro afluian en corriente continua infinidad de personas, adornadas con sus mejores atavios, que se replegaban en las gradas de la catedral y escogian buenos puntos de vista.

A las ocho de la mañana se hacia ya dificil el tránsito por las calles que constituian la estación. Se veian cruzar por entre la muchedumbre las manguillas parroquiales, las efigies en andas, las corporaciones y demás elementos que iban á reunirse en la catedral, para formar la cofradia. A dicha hora comenzaron á llegar las fuerzas de la guarnición al son de las cornetas y al batir de las marchas. La infantería formó un doble cordón á lo largo de la carrera. Dos baterias de los regimientos 1.° y 12 montado de artillería situaronse en la plaza del Cardenal Lluch y junto á la calle Almirantazgo. La caballería, luciendo nuevos uniformes, formó en la plaza de San Francisco. Llamaban la atención los *corbachs* de la escuadra de batidores. Un piquete de la guardia civil situose junto á la la puerta de San Miguel, para abrir la marcha de la procesión.

En las gradas de nuestra Básilica se apiñaba un gentio inmenso, que se apretaba á medida que iban llegando nuevos curiosos. Los balcones de la carrera repletos de mugeres bonitas. Las familias más distinguidas ocupaban las sillas colocadas en el anden del ayuntamiento, en la plaza de San Francisco. En los balcones de la Audiencia hallabánse las familias de los magistrados. En los de las Casas Consistoriales la del general Chinchilla. El dia algo nuboso y el sol luciendo con intermitencias. El gobernador militar y el general Salinas, seguidos de sus ayudantes, recorrian la linea por la que se hallaban distribuida la guarnición.

A las nueve de la mañana salió el Ayuntamiento, en corporación, de las Casas consistoriales, presidido por el Gobernador civil señor Moreu. Este vestía uniforme de Jefe superior de administración civil, que le corresponde por la categoría de cargos que anteriormente ha desempeñado; llevaba las bandas y placas de las órdenes de Cárlos III é Isabel la Católica.

A su derecha iba el Alcalde Sr. Bermudez Reina y á su izquierda el primer teniente de alcalde Sr. Héctor y Abreu.

La Corporación popular se dirigió á la Catedral, donde fué recibida por una comisión de señores canónigos, formada por el Arcediano y los Sres. Parra y Ruiz.

En la capilla del Sagrario y despues de oir misa, presenciaron los bailes de los seises ante el Santísimo Sacramento.

Despues se formó la procesión por el órden siguiente:

Escolta de la Guardia civil á caballo y en traje de gala. Ancianos del Asilo de Hermanitas de los pobres, con velas encendidas. Niños del Asilo de San Fernando. Idem del Hospicio provincial. Las sacramentales, por el órden siguiente: San Bernardo, San Ildefonso, con su titular, Santa Ana, con su titular, Salvador, con Nuestra Señora del Voto, caballeros de San Fernando y militares para la escolta del Santo Rey, caballeros de las órdenes de Cárlos III, Isabel la Católica, señores magistrados, catedráticos y maestrantes, acompañando á la Santísima Virgen; Sacramentos del Sagrario con las santas patronas Justa y Rufina, y el Niño Jesus; señor canónigo diputado, con un cetrero; padres Capuchinos, con la Divina Pastora, que por primera vez ha salido este año en la procesión; franciscos, las cruces parroquiales, precedidas por la de la santa iglesia Catedral; subdiácono, con la silla; clero y los Santos Pio y Leandro, juzgado eclesiástico, San Isidoro, diputado custodio de las Santas Reliquias, las Reliquias, seminario conciliar, beneficiados propios que forman universidad, beneficiados capellanes de San Fernando, Cabildo Catedral, señores antiguos escoltando á S. D. M., señores preste y diácono, Silla, Ayuntamiento presidido por el gobernador, y cerrando la procesión, una compañía del regimiento de Soria con la bandera de su batallón, gastadores, banda de cornetas y música.

Por ausencia del Cardenal Arzobispo de la diócesis, Dr. D. Benito Sanz y Forés, hacia sus veces el dean del cabildo catedral Sr. Bermudez Cañas.

Salió la procesión por la puerta principal de la Catedral, dirigiéndose por la calle de Gran Capitán á la de Génova, plaza de San Francisco, calles de Sierpes, Cerrajeria, Cuna, plaza del Salvador, calles de Villegas, Francos, Placentines y gradas á desembocar en el sitio de salida.

Las tropas de la guarnición formaban en el órden siguiente:

El regimiento infanteria de Soria, con toda su fuerza disponible, formaba en la puerta llamada de San Miguel, y prolongandose por las calles del Gran Capitán, Génova y Plaza de la Constitución hasta la puerta principal del Ayuntamiento.

El regimiento infanteria de Granada formaba á continuación extendiéndose por las calles de las Sierpes, Cerrajería, Cuna y Plaza del Salvador, hasta donde desemboca la calle de Gallegos.

El batallón do Cazadores Segorbe formaba en dicha calle, siguiendo por la de Villegas y Francos hasta la de Chapineros.

El tercer regimiento de Zapadores-minadores, con su fuerza disponible, formaba en la calle de Alemanes esquina á la de Génova, corriéndose por dicha calle de Alemanes y la de Placentines hasta encontrar la última compañia del batallón Cazadores de Segorbe.

El regimiento cazadores de Alfonso XII, 21 de caballería, formaba en la Plaza de San Francisco, dando frente al Ayuntamiento.

En representación de los regimientos 1.° y 12.° montados de artillería, formaba una batería de cada uno con estandarte y banda; la del primer regimiento montado, en columna doble con intérvalo cerrado, apoyando su costado derecho en el edificio Palacio Arzobispal, y dando frente á la calle de Placentines; la del 12.° regimiento, en el mismo órden, en la calle de la Lonja con frente á la del Gran Capitan y á la altura de la calle Almirantazgo.

Las tropas constituian una division al mando del Excmo. General segundo cabo Sr. Berriz, compuesta de una brigada de infantería y otra montada, á las órdenes respectivamente de los generales D. Alfonso Salinas y D. Salvador de Castro.

A las once de la mañana llegó á la Catedral S. A. la infanta D.ª María Luisa Fernanda, acompañada de las señoras marquesa viuda de la Corte y D.ª Julia Adaro, y del Sr. Lerdo de Tejada: este vestía uniforme de gentil hombre y ostentaba la medalla de Alfonso XII.

Fué recibida la egregia señora, por una comisión de canónigos, entrando por la puerta llamada de las Campanillas. Dirigióse despues á la puerta central, cuyo pórtico estaba convenientemente dispuesto con sillones y reclinatorios, y adornado con colgaduras de terciopelo rojo galoneado de oro; allí esperó el regreso de la procesión, que entraba en la basílica á las doce en punto.

Despues de haber pasado el Rey de Reyes, S. A. dirigióse á la capilla del Sagrario, llevando á su derecha al gobernador civil y á la izquierda al alcalde, y acompañándola la comisión de canónigos.

En el presbiterio del Sagrario recibió S. A. la bendición, que dió el dean, Sr. Bermudez Cañas, y terminada la ceremonia, regresó á su carruaje, acompañada en la misma forma.

Dentro de la Catedral formaron los seminaristas á derecha é izquierda, hasta la puerta del Sagrario. La guardia municipal formó escolta, dirigida por su comandante el Sr. Fajardo.

En las calles, cuando hubo pasado la procesión, desfilaron las tropas, por el órden que ayer anunciamos.

Las fuerzas de infantería desfilaron ante el Santísimo, y las de caballería marcharon á sus cuarteles por los caminos más cortos.

La procesión ha resultado suntuosísima y ha reinado durante ella el mayor órden, no obstante la aglomeración excesiva que ha habido en las calles.

LOS EXÁMENES

Comprendiendo el interés que para las familias tiene cuanto se relaciona con los exámenes de prueba de curso, que comenzarán mañana en nuestros centros docentes, hemos abierto esta sección en la que diariamente daremos cuenta de lo con ellos se relacione.

He aquí nota detallada de los tribunales calificadores, que completaremos mañana, por no hacer demasiado extensa hoy la sección.

Universidad

Facultad de Derecho.—Tribunal para las asignaturas de Economía política y Estadística, Hacienda pública y Derecho Romano: señores barón de Sabasona, D. José Otero y Carracedo y D. Clemente Fernandez y Fernandez de Elías.

Derecho canónico, Historia general del Derecho español y Derecho natural: Sres. D. José Mateos Gago, D. Antonio Andrade Navarrete y D. Manuel Sanchez de Castro.

Derecho civil español, primero y segundo curso y Derecho político y administrativo primer curso: Sres. D. Manuel Bedmar y Escudero, D. Pedro Mihura y Olmedo y D. Antonio Mejías y Asencio.

Derecho penal y Derecho internacial público y privado: D. Manuel Laraña y Ramirez, D. Joaquín Fernández Prida y D. Fernando Checa y Sanchez.

Derecho procesal, primero y segundo curso, Derecho político y administrativo y Derecho mercantil, D. José Lopez Romero, D. Simón de la Rosa y Lopez y D. Ricardo Checa.

Los dias y horas para los exámenes en esta facultad aun no se han señalado.

Facultad de Filosofía y Letras.—Literatura general y Literatura Española: D. Prudencio Mudarra y Párraga, D. Anselmo García Ruiz y D. Joaquín Hazañas y la Rua.

Literatura general y española: D. Saturnino Fernandez de Velasco, D. Anselmo García Ruiz y D. Joaquín Hazañas y la Rua.

Metafísica, primero y segundo curso é Historia Universal, primer curso: D. Federico de Castro y Fernández, D. Francisco Pagés y Belloc y D. Joaquín Hazañas.

Literatura clásica, griega y latina, Historia universal, segundo curso é Historia crítica de España: D. Joaquín Alcaide y Molina, D. Manuel Sales y Ferré y D. Feliciano García y García.

Lengua griega, primero y segundo curso: D. Saturnino Fernandez de Velasco, D. Antonio Collantes y Martinez y D. Feliciano García y García.

Lengua árabe y Hebreo: D. Prudencio Mudarra y Párraga, D. Anselmo García Ruiz y D. Antonio Collantes y Martinez.

Facultad de ciencias.—Química general y ampliación de física: D. Ramón Manjarrés y Bofaul, D. Federico Relimpio Ortega y D. Luis Abaurrea y Cuadrado.

Mineralogía y Botánica: D. Salvador Calderón y Arana, D. Federico Relimpio y D. Luis Abaurrea.

Zoología: D. Ramón Manjarrés, D. Salvador Calderón y D. Luis Abaurrea.

Los exámenes comenzarán mañana á la una de la tarde.

Escuela de Medicina.—Anatomía y disección, primero y segundo curso: D. Angel Millan, Don Francisco Rodriguez Porrúa y D. Francisco Pizjuan.

Fisiología é Higiene privada: D. José Moreno, D. José Roquero y D. Narciso Vazquez.

Patología general: D. Teodoro Muñoz de las Cajigas, D. Manuel Medina y D. José Roquero.

Histología: D. Ramón de la Sota y Lastra, D. Manuel Moreno y D. José Roquero.

Anatomía patológica y Terapéutica: D. Teodoro Muñoz de las Cajigas, D. Manuel Medina y D. José Roquero.

Patología quirúrgica y Patología médica: D. Ramón de la Sota, D. Manuel Moreno y don José Roquero.

Obstetricia, Enfermedades de niños y Operaciones, D. Javier Lasso, D. Francisco Adame y D. Enrique Tello.

Clínica médica, primero y segundo curso y Clínica quirúrgica, tambien primero y segundo curso: D. Isidoro Diaz, D. Antonio Salado y don Enrique Romero.

Medicina legal y Higiene pública: D. Narciso Vazquez, D. Francisco Laborde y D. José Moreno.

TRATA DE BLANCAS

Anoche se presentó al comandante de la segunda compañía de vigilantes nocturnos señor Olivar, y al cabo de la misma, una jóven de 22 años, pidiéndoles auxilio y que la condujeran á casa de sus padres, que viven en la calle de Juan Romero.

A las preguntas que se le hicieron contestó que anteayer la llevó una mujer apodada *Polla* á una casa de la calle de la Encomienda, diciéndole que era una casa muy decente, en la que estaría muy bien.

La muchacha halagada por las promesas de bienestar que le hizo la mencionada mujer, se dejó llevar á la casa y tomó algunas ropas que la dueña le ofreció. Acostóse tranquilamente, y por la mañana le dijeron que tenia que ir á Madrid á lo que ella se opuso; su resistencia fué vana y tuvo que ceder ante las amenazas que le hicieron.

Despues supo que habia sido vendida en seis onzas á una persona que por la noche la llevaria á Madrid.

Llegada la hora de la marcha, la acompañó hasta la estación el amante de la señora de la casa; pero conmovido éste por las súplicas de la muchacha, la dejó escaparse, y merced á ello, no se consumó la infame venta.

El Sr. Olivar tomó declaración á la familia de la muchacha, que la buscaba desde ayer sin atreverse á dar parte, para evitar el escándalo.

Conocido el hecho por el teniente de alcalde del quinto distrito, se ha pasado parte al juzgado para que se castigue á los autores de la repugnante trama.

Hace falta un escarmiento para los que con la mayor despreocupación se dedican de tal modo á la trata de blancas, como si estuviéramos en los más acreditados mercados de Turquia.

"Sevilla para regalo„
se dicen los forasteros,
y vienen con pretensiones
de pasar un dia bueno
y regalarse á sus anchas
mirando lo que tenemos,
por obra y gracia de Dios
y de nuestro Ayuntamiento,
que con eso de los arcos
que sin permiso se han puesto
está como niño rico
que derrocha su dinero,
es decir, el de su padre,
que en tal caso es el del pueblo.
"Sevilla para regalo„
repiten los forasteros
y buscan por todas partes
algo en que pasar el tiempo,
y van por las estaciones
mirando cuanto se ha puesto
con motivo de la fiesta
que celebra el orbe entero;
y despues de haber mirado
cuanto mirar pretendieron
y de sufrir empujones
y pisotones sin cuento,
dicen que se han divertido
y á la fuerza hay que creerlo.
"Sevilla para regalo„
repiten á pulmón pleno
y se regalan por mil
para terminar por ciento.
Al cabo de miles vueltas
y al cabo de mil paseos
recuerdan que en nuestra plaza
hay algo que buscan ellos
y á la Plaza se encaminan
llevando en el pensamiento
un mundo de propensiones
al paraiso de los cuernos
En la fiesta de esta tarde
se lidiarán seis *miureños*,
por Bonal ó *Bonarillo*
y *Guerrita* y *Espartero*,
(y pongo al revés el órden
para que resulte el verso),
y yo que aunque muy valiente
no nací para torero
me limito á irles contando
todo lo que vaya viendo
y por tanto me despido
con la frase del comienzo
"Sevilla para regalo„
y yo para revistero.

Por variar preside el Sr. Zamora.

La plaza aunque no está llena está lo bastante ocupada para que no se disguste mi amigo Dominguez, modelo de representantes rumbosos.

Como por mor del nublado
no hace pizca de calor,
toda la gente ha llenado
grada y tendidos de sol.

El primero de la tarde se llama

Chimeneo

Es negro, bien puesto y de buena iámina:
Con poder aguanta siete varas, por dos caballos.

Estan de tanda Trigo, *Matacán* y *Melilla*. Este deja en lo alto la punta de la vara. Despues pone una puya superior, perdiendo el jaco.

Y resultó que al miureño
como no traía nada
le pusieron medio *Corpus*
como para tabla baja

Julian y Malaver ponen tres pares que se aplauden. Los chicos mostraron valor.

Espartero de azul marino y oro brinda por los aficionados de Sevilla y al tirar la montera descubre á un guardia municipal.

Aunque el viento dificulta la faena, pasa de cerca y con valor, por más que

"La fiera no atiende al trapo
y traidora busca el bulto.„

Chimeneo se trae un *jollin* de huida, que ¡ya! ¡ya!

A pesar de ello, Manuel le pasa de todos modos, sin lograr que se cuadre.

Guerra le ayuda.

Aprovechando *Maoliyo* una parada de *Chimeneo*, entra á matar y pincha, nada más que con valor.

El toro acosa y Manuel lo pasa fresco, oyendo palmas.

Por último, deja una estocada corta superior; demasiado buen fin para un ladrón como *Chimeneo*.

Aplausos unánimes.

El *Sargento* descabella al vuelo. Aplausos.

El segundo se llama

Doradito

Es berrendo en negro y corniveleto; tiene la cabeza un poco más abajo del Giraldillo.

La primera vara la toma de Trigo, que cae perdiendo el jaco.

(Siguen las palmas al *Espartero*).

Con cuatro varas pasa á banderillas, por obra y desgracia del Sr. Zamora.

Primito pone un par aprovechando y hace humillar al bicho. Palmas.

Antonio Guerra pone uno bueno, entrando con facilidad.

Repite *Primito* con otro, que es aplaudido.

Rafaelillo, de azul y oro, brinda y se va al berrendo, que estaba para que lo vendieran en tabla alta.

Lo pasa dos veces y arregla la muleta,

Aprovechando mete un gran pinchazo hondo, saliendo perseguido. (Aplausos.)

El toro es digno hermano del anterior, y por apéndice burriciego.

A pesar de esto, los villamelones silban porque Rafael comienza á pasar de largo.

Un nuevo pinchazo precede á una estocada delantera, que los mismos de antes silban.

Rafael salió trompicado de la suerte.

El toro se echa y se levanta cuando le van á dar el puntillazo final.

Rafael descabella á pulso á la segunda. (Palmas.)

El tercero se llama

Gilguerito

Es ensabanao, capirote, botinero, bien puesto, pero demasiado joven.

Un gilguerito temprano
sin alas para volar,
pero que puede cantar
en la palma de la mano.

El caballo de *Matacan* hace piruetas como el bailarin de *Las doce y media... y screno.*

Gilguerito parece que tiene frio y quiere que lo calienten.

No toma mas que una vara matando un caballo, y lo condenan á fuego, apesar de que *Pavero* lo acosa para picar.

Nene pone un paliyo de los que suenan y repite despues con otro.

Sevillano deja un par.

Bonarillo de verde y oro hace como que brinda y se va al del tostón.

Pasa con la derecha y de largo, ayudado por Guerra y por sus peones.

Entra desde Calañas y deja un pinchazo: despues deja otro, bien señalado, entrando tambien á lo *calañés*.

Repite con otro pinchazo en su sitio, volviendo la cara media legua antes de entrar.

El toro, en una huida acosa á Guerra, que nace por un burladero.

El bicho muje, diciendo con música de *La caza del oso*:

¡Ay! señor Bonar
si me vá á matar
máteme usted pronto
porque esto ya es tonto.

Bonar lo entiende y le dá media estocada buena que se aplaude.

El puntillero á la primera.

Bonarillo salió con la manga rota.

Se llama el cuarto,

Podenco

Es negro verdugo y lleva el pelo rizado como si acabara de salir de la peluquería. Está descobillado del derecho.

De tanda Moreno, *Beao* y Salguero. El primero pierde el jaco: *Beao* cae en la cabeza y *Podenco* que tiene piés de idem, se sale solo.

El reserva *Pavero* pica con voluntad y cae una vez.

Bonarillo al ver la *toilette* que se trae *Podenco* le pone su montera al hacer un quite.—Muy bonito.

El toro vuelve por la honra de la ganadería y toma once puyas con voluntad y poder.

Valencia deja un par desigual, entrando bien.

SGCB2021

Garroche, que sustituye hoy á *Antolin*, deja uno pescuezo.

Repite *Valencia* con uno superior. Palmas.

Toma *Podenco* la querencia de un caballo, en los medios, y allí lo torea de muleta Manuel.

Valiente, pero con alguna precipitación lo pasa con cinco con la derecha, cuatro con la izquierda y uno obligado de pecho, y se le va el toro. Vuelve á tomarlo en la querencia, y lo pasa con menos precipitación, dejando media estocada buena. Palmas.

Intenta el descabello, y le toca algo.

Se echa *Podenco*, y el *Sargento* lo despacha á la primera.

Siguen las palmas.

Y vamos al quinto, que se llama

Leznero

Va tambien de luto por el prestigio de la ganadería y se gasta dos leznas de primera, para cualquier zapatero.

Toma dos puyazos de refilón, al salir.

Bcao y Moreno pican y caen. El segundo pierde el caballo.

Pavero pica con valentía, adelantando el terreno.

Toma el toro hasta nueve puyazos, luciéndose Guerra en un quite.

Pide el público que pareen los matadores, y *Bonarillo* coge los palos y los ofrece á Guerra.

El primeró intenta el quiebro y luego consuma poniendo un gran par. Palmas y música.

Guerra se luce en los preparativos y al entrar se le adelanta el toro: se pasa oportunamente y los villamelones silban: el resto del público aplaude justamente y Guerra dá una lección á aquellos tirando los palos. Muchos aplausos.

Bonarillo hace lo mismo y es aplaudido.

Almendro y *Majino* acaban la suerte.

Guerra, sereno y con inteligencia pasa de cerca y sufre los aullidos de los de marras.

Al ir á tirarse se le cuela el toro, y él, con mucha vista le da un gran pase. (Palmas y pitos).

Cuadra y se pasa sin herir por quedarse el toro.

Apesar de la intransigencia de ese pequeño número de gentes, sigue fresco y trabajando con fé al bicho que parece de plomo.

Entra aprovechando y mete una estocada corta y tendenciosa, sufriendo un varetazo en el muslo.

Intenta el descabello tres veces y dá un pinchazo.

Repite con tres buenos pinchazos y mete una estocada corta barrenando.

El toro se echa y Almendro lo levanta.

Rafael descabella á la segunda. (Palmas y pitos),

El toro era tuerto del derecho.

El último se llama

Choricero

Es negro, meano, carnalón.

Bonarillo le da dos lances, y se le va el toro.

La primera vara la toma de *Pavero*.

Guerra hace un buen quite, y los de marras silban: entonces se adorna con una media verónica y oye aplausos.

Bezo cae, y al ir á recogerlo el toro, se lo lleva *Bonarillo* oportunísimamente. (Palmas.)

Salguero cae en el lomo del toro y este le dá un palo. Al quite Guerra. (Aplausos.)

Toma *Choricero* hasta seis varas y pasa á banderillas.

Mazzantinito pone un par bueno, que se aplaude por unanimidad.

Lobito chico deja uno y acaba el tercio su compañero, con otro.

Bonarillo brinda al presidente de la Diputación provincial Sr. Sanchez Lozano, y pasa á *Choricero* de cerca y confiado, y á la primera ocasión larga una estocada superior, hartándose de toro y saliendo enganchido por el calzón, sin consecuencias. (Ovación.)

El Sr. Sanchez Lozano le regala una sortija de oro con un solitario.

Los idólatras lo sacan en brazos, del redondel.

Resúmen

Los toros han sido malos á escepción del cuarto: por apéndice dos eran defectuosos.

Han matado 13 caballos.

Espartero ha trabajado con fé y ha cumplido bien.

De Guerra no se puede decir nada por respeto al público. Desde el momento en que un matador coge los palos hay motivo para aplaudirle, pero nunca para censurarle.

En su faena con el quinto toro estuvo muy inteligente y solo puede censurársele que no pinchara en lo blando, desde la primera vez, á un toro quedado y ciego del derecho.

Bonarillo mal en el primero, en el segundo bien y bravo.

Los picadores mal: solo el reserva *Pavero* ha mostrado voluntad.

De los banderilleros *Valencia* y *Mazzantinito*.

La corrida, en suma, mediana.

Y acabo, señores,
aquí la reseña,
que me ha resultado
un poco miureña:
si ustedes deciden
no darme una grita,
firmaré diciendo,
suyo,

MULETILLA.

ALCANCE POSTAL

MADRID 31.

Nadie duda ya que los Sres. Almagro, Abarzuza, Rodriguez de la Borbolla, Alvarado y algun otro diputado y senador hasta el número de diez, han ingresado en el partido fusionista y que al Sr. Gil Bergos han seguido otros tantos indivíduos que pertenecen á las dos Cámaras que no aceptan el dictado de monárquicos. Cuentan que el Sr. Castelar ha mostrado su satisfacción á los primeros y su disgusto á los segundos; tanto que se aseguraba esta tarde que mañana publicará *El Globo* un suelto dictado por el Sr. Castelar, retirando al Sr. Gil Berges su amistad política y particular. Demasiado fuerte me ha parecido esto, porque despues de todo, si el grupo que capitanea el diputado zaragozano continúa siendo republicano, prestando no obstante su benevolencia al partido liberal, no hace otra cosa que imitar al Sr. Castelar, que no se hace monárquico ni lo será nunca. Exigir más á sus amigos resulta el colmo de la exigencia.

***

Anoche, como deben saber ustedes, presentó sus respetos á la Reina el diputado navarro Sr. Campión, que hasta ahora tenia por jefe al Sr. Nocedal. Era el único diputado integrista que tenia á su lado. He preguntado al señor Nocedal si era cierto como se susurraba que él seguiria el mismo camino presentando sus respetos á la madre de D. Alfonso XIII y su respuesta ha sido una negativa en absoluto. "Eso jamás, ha dicho; yo no he hablado aún con el Sr. Campión; cuando lo haga le manifestaré mi parecer sobre el acto que ha realizado y el viernes dirá *El Siglo Futuro* mi opinión y consignará mi actitud.„

***

En los círculos politicos ha vuelto á hablarse hoy de crísis, siendo opinión general que se limitará á la salida del Sr. Montero Rios, á quien sustituirá casi seguramente el Sr. Ruiz Capdepón. El Sr. Moret, optará decidamente por la cartera de Estado, entrando en Fomento el Sr. Duque de Almodóvar del Rio, actual vice-presidente primero del Congreso.

El Sr. Puigcerver queda descartado de esta combinación. Sin embargo, al hacer su discurso como presidente de la comisión del Mensaje, aparecerá como correctísimo ministerial, elogiando la política del Gobierno, aunque pasará como *sobre áscuas* por la cuestión política.

***

Los preparativos para la corrida de mañana son muchos; la ovación que se prepara á *Lagartijo*, es inmensa, y los precios que hoy piden los revendedores, son exorbitantes. Verded que estos modestos comerciantes, han pasado toda la noche al sereno, esperando que hoy se abriera el despacho de billetes.

***

A última hora me telefonean del Congreso que, con motivo de unas frases algo fuertes del Sr. Urzaiz en el seno de la comisión de presupuestos, hablando del de Gracia y Justicia, se ha sentido lastimado el Sr. Vincenti (D. Eduardo). Amigos de ámbos, tratan de dar solución satisfactoria al asunto y es casi seguro que lo conseguirán.

Agencia Mencheta

(Prohibida la reproducción de su servicio)

Los posibilistas catalanes

Barcelona 31, 5 t.

La Publicidad, órgano en está capital de los posibilistas de Cataluña ha declarado en su número de esta tarde que jamás entrarán en el campo de la Monarquía, como han hecho en Madrid algunos de los amigos del Sr. Castelar.

Afirma el colega que lo que ha dicho el señor Almagro lo habrá hablado por su propia cuenta.—*Mencheta.*

Otro impuesto en Barcelona

Barcelona 31, 5-10 t.

Acentúase la oposición contra el nuevo impuesto que como arbitrio crea el ayuntamiento de esta capital sobre los materiales de construcción de edificios.

Seguramente se declararán en huelga general todos los industriales relacionados con los útiles necesarios para la construcción de edificios, en caso de que el municipio se empeñara en llevar á la práctica este proyecto de arbitrio. —*Mencheta.*

Consejo de disciplina

Barcelona 31, 6-50 t.

Hoy se ha celebrado consejo de disciplina en la Universidad contra el estudiante Sr. Segalas, (pasante en el bufete del Sr. Vallés y Ribot) acusado de haber hecho excitaciones á la juventud liberal para que procedieran enérgicamente contra los estudiantes carlistas.

El Consejo Universitario ha absuelto libremente al Sr. Segalas por no encontrar pruebas para condenarle. Ha resplandecido la inocencia del acusado.—*Mencheta.*

Final de la sesión

Madrid 31, 7-15 t.

Senado: Ha decaido por completo el interés por la discusión del asunto Bosch.

Los Sres. Montejo é Igon refutan los argumentos expuestos por éste en su último discurso, y le excitan á que acuda á los tribunales para defenderse.

El Sr. Bosch rectifica.

El marqués de Trives habla para alusiones. Cree que la autorización debe concederse, y añade que el ex-alcalde de Madrid ha ganado el pleito, pues no habrá en la ocasión presente ningun tribunal que se atreva á condenarle.

Despues añade:

"¿No concedeis la autorización? Contrariais al Sr. Bosch. ¿La concedeis? Pues entrais desde luego en las corrientes modernas del derecho público.

Rectifican los Sres. Vazquez Queipo y Bosch y Fustegueras.

El Sr. Concha Castañeda declara que la cuestión que se debate es agena á la política y al interés personal. Atañe solo al decoro del Senado, y lo interpretó mal la comisión dictaminadora.

Don Lorenzo Dominguez pide la palabra para defender á un ausente, y se le niega.

El voto particular convertido en dictámen, se desecha por 64 votos contra 63.

Mella y Figueroa

Madrid 31, 6-30 t.

Congreso: El Sr. Mella ha pronunciado un largo discurso, para afirmar que el partido carlista procede más noblemente que el liberal y los demás partidos.

A este diputado contesta el Sr. Figueroa, quien ha manifestado al Sr. Mella que las ideas carlistas están ya caducadas.

Los diputados sevillanos

Madrid 31, 7 t.

Los señores marqués de las Cuevas y Atienza han celebrado una nueva entrevista con el Sr Sagasta.

El presidente del Consejo ha acentuado otra vez su interés en favor de Sevilla.

Esta noche marcha el Sr. Atienza con dirección á esa capital.

Silvelistas y canovistas

Madrid 31, 7-10 n.

El Sr. Villaverde declara, que solamente separa á los silvelistas del Sr. Cánovas, la suspensión de relaciones en que se hallan.

Califica la separación de pequeñas diferencias habidas entre hermanos.

Como se vé, la proximidad entre canovistas y silvelistas no puede ser mayor.

Villaverde contra Gamazo

Madrid 31, 8-20 n.

Habla despues el ex-ministro Sr. Villaverde, el cual censura la gestión económica seguida por el gobierno actual.

El porvenir de España—dice—no está en la nivelación de los presupuestos ofrecida por el señor ministro de Hacienda, sino en cambiar la marcha social de la nación.

En los presupuestos del Sr. Gamazo—añade—no se hacen economías, sino bajas, porque todo se limita á la supresión de servicios.

Nueva conferencia

Madrid 31, 8-50 n.

Los Sres. Sagasta y Montero Rios han celebrado esta tarde una nueva conferencia.

El Sr. Montero Rios ha guardado absoluta reserva respecto de los puntos tratados en esta conferencia. Sin embargo, ha afirmado á los periodistas que no ocurrirá nada respecto á crísis, mientras continúe en el Congreso la discusión del Mensaje.

Cólera en Marsella

Madrid 31, 9-50 n.

El cónsul de España en Marsella ha telegrafiado hoy al ministro de la Gobernación, que en su misma casa ha ocurrido un caso de cólera.

La *Gaceta* publicará mañana el parte decarando oficialmente la existencia de la epidemia en la capital francesa é imponiendo la cuarentena necesaria á las procedencias de aquel punto infestado.

El Corpus en Valencia

Valencia 31, 9 n.

El dia explendido. Gran concurrencia de forasteros venidos á presenciar las fiestas del *Corpus* recorren las calles visitando los establecimientos públicos, comercios y paseos.

La plaza de la Constitución está engalanada vistosamente. Sobre la fuente se ha levantado una canastilla colosal formada por flores y follaje. En la parte de la catedral están colocados los históricos carros llamados *rocas* que recorrerán mañana la carrera de la procesión precediéndola.

Esta mañana ha salido de la casa de las *rocas* una vistosa cabalgata en la que tenian representación varios misterios. Formaban en ella varios carros triunfales, los escudos de la ciudad y fuerzas de la Guardia civil. Los jardineros del Ayuntamiento llevaban colosales ramos de flores que ofrecieron á las autoridades al invitarlas para la festividad de mañana.

Esta tarde han visitado las casas de las autoridades las comparsas de enanos y *momos* bailando las tradicionales danzas.

Ahora comienzan á lucir las iluminaciones en toda la ciudad y las veladas musicales. La de la plaza de la Constitución promete estar muy concurrida pues asisten millares de expectadores. Mañana se repetirá la cabalgata.

En el tren correo se ha enviado hoy un colosal y hermoso ramo á S. M. la Reina, procedente de la exposición de flores que estos dias se esta celebrando en la Glorieta.—*Guix.*

Varias noticias

Madrid 31, 10-16 n.

Se indica para sustituir al señor marqués de Campo Ameno, en el cargo de Rector de esa Universidad al catedrático de ese centro de enseñanza D. Manuel Sales Ferré.

—El Domingo próximo saldrá de Berlin con dirección á esta córte el ex-ministro conservador D. Francisco Romero Robledo.

—Los billetes de toros para la corrida de despedida del diestro *Lagartijo*, estan vendiéndose á un precio fabuloso; raya en escándalo y abuso.

—En la comisión de presupuestos ha sostenido esta tarde un vivo altercado el Sr. Vincenti, yerno del Sr. Montero Rios y el diputado fusionista Sr. Urzaiz.

A consecuencia de esto se habla de un lance personal entre ambos. Entienden amigos de uno y otro diputado en el asunto.

¡Excomulgado!

Madrid 31, 11 n.

Aseguráse que mañana publicará *El Globo* un suelto inspirado por el Sr. Castelar, declarando rotas las relaciones políticas y de amistad de éste con el Sr. Gil Berges.

Añádese que esta excomunión del jefe del posibilismo, se hará extensiva á otros personajes que hasta hace muy poco, siguieron sus huellas en política.

La fiesta del Señor

Madrid 1.º, 8-50 m.

El dia no ha podido amanecer más explendido. La carrera que ha de seguir la procesión del Corpus se halla muy animada. Los balcones lucen vistosas colgaduras.

Las tropas se preparan para la formación.

Han llegado muchísimos forasteros de los pueblos inmediatos, para asistir á la procesión y á la corrida de despedida de *Lagartijo*.

Marsella puerto sucio

Madrid 1.º, 8-55 m.

La *Gaceta* de hoy publica una real órden declarando sucias las procedencias que hayan salido de Marsella despues del dia 21 de Mayo.

En el documento se hacen consideraciones, juzgando notoriamente comprometidos á los puertos que se hallen á menos de 165 kilómetros de Marsella.

Muerte de un torero

Madrid 1, 9-25 m.

El afamado matador de toros Felipe Garcia ha fallecido en esta capital.

Al entierro del que fué un dia el ídolo de los públicos de España es probable que vaya poca gente si se verifica esta tarde.

Línea de Canfranc

Madrid 1.º, 9-50 m.

Al llegar anoche á Jaca el tren del ferrocarril de Canfranc reinó gran entusiasmo y hubo muchos vivas á la compañía, á los ingenieros y al obispo que bendijo la nueva línea.

Por Lagartijo—Los presupuestos

Madrid 1.º, 10 m.

Han llegado á esta corte unos cuatrocientos portugueses con objeto de presenciar la última corrida de *Lagartijo*.

El Globo excita al Gobierno para que se discutan los nuevos presupuestos y evitar que se autoricen los vigentes.

El proceso de Bosch

Madrid 1.º 10-20 m.

Los senadores afiliados al partido conservador se hallan disgustados á consecuencia de la votación recaida ayer en el auto del señor Bosch.

El marqués de Cerralbo presentará una enmienda á fin de que se suspenda la autorización para procesar al Sr. Bosch, hasta que se demuestre la culpabilidad en que se hallan los concejales.

¡Lagartijo!

Madrid 1.º 10-25 m.

La prensa dehoy evidencia que solo se habla de *Lagartijo* en todas partes y de que el diestro ha influido hasta en las ducisiones episcopales.

Añade algun colega que cualquiera creerá que somos el pueblo más felicísimo de la tierra.

ADVERTENCIA

A la hora de cerrar la edición ocho y media de la noche, no hemos recibido ninguno de los telegramas de la tarde; entre ellos la reseña de la corrida de despedida de "Lagartijo„ en la plaza de Madrid y las demás funciones taurinas celebradas esta tarde en diferentes plazas con motivo de la festividad del "Corpus.„

En la Central de telégrafos, donde hemos procurado inquirir la causa de la falta, se nos ha dicho estaba interrumpida la comunicación telegráfica á consecuencia del temporal reinante.

Más que nuestros lectores deploramos nosotros estas deficiencias de la naturaleza.

la hubiere dado el don de Dios, con dificultad la persuadirémos, á que le falta, y á que la busque

Porque lo mas propio de la necedad, es no conocerse, y tenerse por sábia. Y ya que la persuadamos, será mayor dificultad ponerla en el buen saber, porque es cosa, que se aprende mal, quando no se aprende en la leche. Y el mejor consejo que les podemos dar á las tales, es rogarles que callen, y que ya que son poco sábias se esfuercen á ser mucho calladas. Que como dice el Sábio: (1) *Si calla el necio, á las veces será tenido por sábio y cuerdo.* Y podrá ser así, que callando y oyendo, y pensando primero consigo lo que hubieren de hablar, acierten á hablar lo que merezca ser oido. Asi que deste mal esta es la medicina mas cierta, aunque, ni es bastante medicina, ni facil. Mrs, como quiera que sea, es justo, que se precien de callar todas, así aquellas á quien les conviene encubrir su poco saber como aquellas que pueden sin vergüenza descubrir lo que saben; porque en todas es no solo condicion agradable, sino virtud debida el silencio, y el hablar poco. Y el abrir su boca en sabiduría, que el Sábio aqui dice, es no la abrir sino quando la necesidad lo pide, que es lo mismo que abrirla templadamente, y pocas veces, porque son pocas las que lo pide la necesidad. Porque, así como la naturaleza, como diximos, y dirémos, hizo á las mugeres para que encerradas guardasen la casa: asi las obliga á que cerrasen la boca. Y como las desobligó de los negocios y contrataciones de fuera, asi las libertó de lo que se consigue á la contratación, que son las muchas pláticas, y palabras. Porque el hablar nace del entender, y las palabras no son sino como imagenes, ó señales de lo que el ánimo concibe en sí mismo: por donde de así como á la muger buena y honesta, la naturaleza no la hizo para el estudio de la ciencia, ni para los negocios de dificultades, sino para un solo oficio simple, y doméstico; así les limitó el entender y por consiguiente les tasó las palabras y las razones.

Y asi, como es esto lo que su natural de la muger, y su oficio le pide; asi por la misma causa es una de las cosas, que mas bien le está, y que mejor le parece. Y asi solia decir Demócrito, (2) que el aderezo de la muger, y su hermosura era el hablar escaso y limitado. Porque, como en el rostro, la hermosura dél consiste en que se respondan entre sí las facciones; asi la hermosura de la vida, no es otra cosa, sino el obrar

(1) *Proverb.* cap. XVII. v. 28.
(2) *Apud Estobæum*, serm. LXIX.

por toda la vida, hasta el dia postrero della. La qual es propio de todas las cosas, que, ó son virtud, ó tienen raíz en la virtud, ser perseverantes, y casi perpetuas, y en esto se diferencian de las no tales: que estas como nacen de antojo, duran por antojo, pero aquellas, como se fundan en firme razon, permanecen por luengos tiempos. Y los que han visto alguna muger de las que se allegan á esta, que aqui se dice, podrá haber experimentado lo uno, y lo otro. Lo uno, que á todo tiempo, y á toda razon, se halla en ella dulce, y agradable acogida: lo otro que esta gracia y dulzura suya no es gracia, que desata el corazon del que la vé, ni le enmollece, antes le pone concierto, y le es como una ley de virtud, y así le deleyta, y aficiona, que juntamente le limpia y purifica: y borrando dél las tristezas, lava las torpezas tambien: y es es gracia, que aun la engendra en los miradores.

Y á la fuerza della, y aquello en que propiamente consiste, lo declara mas enteramente lo que se sigue.

§ XVI.

QUANTO IMPORTA QUE LAS MUGERES NO HABLEN MUCHO: Y QUE SEAN APACIBLES, Y DE CONDICION SUAVE.

Su boca abrió en Sabiduría, y ley de piedad en su lengua. (1)

Dos cosas hacen, y componen este bien, de que vamos hablando, razon discreta, y habla dulce. Lo primero llama sabiduria, y piedad: lo segundo, ó por mejor decir, blandura. Pues entre todas las virtudes sobredichas, ó para decir verdad, sobre todas ellas, la buena muger se ha de esmerar en esta, que es ser sabia en su razon, y apacible y dulce en su hablar. Y podemos decir, que con esto lucirá, y tendrá, como vida, todo lo demás de virtud, que se pone en esta muger, y que sin ello quedará todo lo otro, como muerto y perdido. Porque una muger necia, y parlera, como lo son de continuo las necias, por mas bienes otros, que tenga, es intolerable negocio. Y ni más, ni menos la que es brava, y de dura y aspera conversacion, ni se puede vér, ni sufrir. Y asi podemos decir, que todo lo sobredicho hace, como el cuerpo desta virtud de la casada, que dibuxamos: mas esto de ahora es como el alma, y es la perfeccion y el remate, y la flor de todo este bien. Y quanto toca á lo primero, que es cordura y discrecion, ó sabiduria, como aquí se dice, la que de suyo no la tuviere, ó no se

(1) *Vers.* 26.

„mos las celestiales. No ameis el oro, que fué materia del primer pecado del pueblo de Dios. (1) Obligadas estais á aborrecer lo que fué perdición de aquella gente. Lo que apartándose de Dios, adoró. Y aun ya desde entónces el oro es yesca del fuego. Las sienes y frentes de los Chrianos en todo tiempo, y en este principalmente, en el oro, sino el hierro la traspasa y enclava. Las estolas del martirio nos están prestas, y á punto. Los Angeles las tienen en las manos, para vestirnoslas. Salid, salid aderezadas con los afeytes, y con los trajes vistosos de los Apóstoles. Poneos el blanco de la sencillez, el colorado de la honestidad: alcoholad con la vergüenza los ojos, y con el espíritu modesto y callado. En las orejas, poned como arracadas, las palabras de Dios. Añudad á vuestros cuellos el yugo de Chisto. Subjetad á vuestros maridos vuestras cabezas, y quedareis asi bien hermosas, Ocupad vuestras manos con la lana, enclavad en vuestra casa los pies, y agradarán mas asi, que si los cercasedes de oro.

Vestid seda de bondad, olanda de santidad, púrpura de castidad, y pureza, que afeytadas desta manera, será vuestro enamorado el Señor.„ Esto es el Tertuliano. Mas no son necesarios los arroyos, pues tenemos la voz del Espíritu Santo, que por la boca de sus Apóstoles San Pedro, y San Pablo, condena este mal claro, y abiertamente. Dice San Pedro: (2) "Las mugeres están sujetas á sus maridos, las quales ni traygan por defuera descubiertos los cabellos, ni se cerquen de oro, ni se adornen con aderezo de vestiduras preciosas; sino su aderezo sea en el hombre interior, que está en el corazon escondido. La entereza, y el espíritu quieto, y modesto, el qual es de precio en los ojos de Dios: que desta manera en otro tiempo se aderezaban aquellas santas mugeres. Y San Pablo escribe semejantemente: (3) Las mugeres se vistan decentemente, y su aderezo sea modesto, y templado, sin cabellos encrespados, y sin oro, y perlas, y sin vestiduras preciosas, sino qual conviene á las mugeres, que han profesado virtud, y buenas obras.„ Este pues sea su verdadero aderezo, y para lo que toca á la cara, hagan como hacia alguna señora deste reyno, Tiendan las manos, y reciban en ellas el agua sacada de la tinaja, que con el agua manú su sirviente les echáre, y llévenla al rostro, y tomen parte della en la boca, y la ven las encías, y tornen los dedos por los ojos, y

(1) *Exod.* cap. XXXII.
(2) I. *Pet.* cap. III. v. 1. 3. 4. 5.
(3) I. *ad Timoth.* cap. II. v. 9.

SGCB2021

NOTICIAS TAURINAS

—La empresa de la plaza de Toros de Castellón está organizando una corrida para el dia 2 de Julio, en la cual, probablemente, se lidiarán reses de la ganaderia de D. Vicente Martinez, vecino de Colmenar, y serán contratados los diestros *Fabrilo* y *Minuto*.

—El dia 29 se celebrará en la Plaza de Toros de Vinaroz una buena corrida. Para ella han sido contratados *Espartero* y *Minuto*. Se estoquearán reses de la ganaderia de D.ª Carlota Sanchez de Terrones, antes Gaviria.

—En el encerradero de Dos Hermanas se encajonaron ayer para enviarlos á Granada, los tres toros de la ganaderia de Muruve y los tres de Orozco, que se lidiarán en aquella plaza el domingo 4 del corriente mes.

Los nombres y señas son los siguientes.

De Muruve.—*Jaquetón*, núm. 3, negro, bien puesto.—*Violillo*, núm. 23, negro, bien puesto.—*Regalao*. núm, 48, chorreao.

De Orozco.—*Campanegra*, núm. 41, berrendo en negro, listón.—*Bullon*, núm. 43, berrendo en negro, listón.—*Humerito*, núm. 60, negro, entrepelao en castaño.

Lidiarán estos toros los diestros *Bonarillo*, *Reverte* y *Faico*, con sus cuadrillas.

Espectáculos

TEATRO ESLAVA.—Compañia italiana de ópera comica y opereta Franceschini.

Il Babbeo e l'intrigante.

A las nueve menos cuarto.

Avisos oficiales

Orden de la plaza del 1.° de Mayo de 1893.

Servicio para el 2.

Jefe de dia, el comandante del 12° de Artilleria, don José de Pablo Blanco.

Hospital y provisiones, el capitan de Granada, don Arnaldo Luis.

Parada, Soria 7.° turno.

DO. de S. E.—El teniente coronel sargento mayor.—Agustin Devós.

Seccion religiosa

Santo de mañana.—Santos Marcelino y Pedro exorcista, mrs.

Liturgia.—El oficio y misa son de infraoctava, rito semidoble, color blanco.

Cultos.—Como todos los viérnes, á las siete y media de la mañana, ejercicios al Señor de los Afligidos, en la Santa iglesia Catedral durante una misa en la que se dará la Sagrada Comunión.—En la Santa iglesia Catedral, predica en la misa mayor don José Joaquin Dominguez; y por la tarde continúa la octava solemne.—Continúa la octava del Santísimo Sacramento y novenas al Sagrado Corazón de Jesus en la forma anunciada ayer.—En la iglesia del Hospital de San Bernardo, á las seis de la tarde, principia un triduo que predica D. José M.ª Palao.—Ejercicios de Pasión por la tarde en la iglesia de San Antonio Abad, y por la noche en las parroquias del Salvador, San Ildefonso, San Isidoro, San Lorenzo, San Vicente, San Roque y San Bernardo.

Indulgencias.—El jubileo de las cuarenta horas se gana en la iglesia del Hospital de San Bernardo.—Visitando la capilla de Nuestro Padre Jesus de las Tres Caidas, de la parroquia de San Isidoro, siete años y otras tantas cuarentenas de perdón rogando por la intención de nuestro santisimo padre Gregorio XVI.

SECCION AMENA

Notas cómicas

—Pero ¿de dónde vienen esos ciclones tan terrible?

—De América.

—Pues ahí tiene usted uno de los inconvenientes de haberla descubierto.

***

Del album de un sucesor de Buffon:

Jaula de monos.—Conservatorio de mímica.

***

En el teatro:

—¿Por qué miras con los gemelos invertidos?

—Para alejar á un acreedor.

PAISAGE HOLANDÉS

(De Edmundo Amicis)

Bajo el húmedo cielo, la llanura
Sin fin se tiende, do el silencio asiste,
Está desierta la campiña, y viste
El horizonte tempestad oscura.
Tiemblan las aguas, tiembla la verdura,
Pliega el aliso su cabeza triste,
Y conturbar parece cuanto existe
Un presagio de llanto y desventura.
Sola, allá al borde de un canal, humea
Una choza que entre álamos se esquiva;
Mueve un molino su ala gigantea:
Y en el sosiego del inmenso verde,
Callada, soñadora, pensativa,
Cruza una vela cándida y se pierde.

Calixto Oyuela.

Un brindis

Esta, que en tiempo fué vega
y tierra de pan... tomar,
y más tarde fué solar
de la gente solariega,
á ser, desde ahora, principia
templo á la industria elevado:
taller de fotograbado,
imprenta y estereotipia.
¿Quién tal maravilla obró?
Si no es infiel mi memoria.
un tal Tena, que está en gloria,
pues gloria se conquistó.
Pues la merece, en conciencia,
aquel que se sacrifica
y á industria y artes aplica
fortuna é inteligencia.
Yo con su triunfo me alegro,
desinteresadamente,
por más que diga la gente
que escribo en el *Blanco Negro*.
Ya sabéis, acá, inter nos,
quién obró esta maravilla:
es un hijo de Sevilla,
de aquella tierra de Dios.
Un defecto que me apena
es el sólo que le he hallado:
el de hacerse diputado
el señor Luca de Tena.
Por esta razón confieso
que á veces pido en mis ocios
que prosperen sus negocios
aun cuando quiebre el Congreso.

Eduardo de Palacio

Jeroglífico

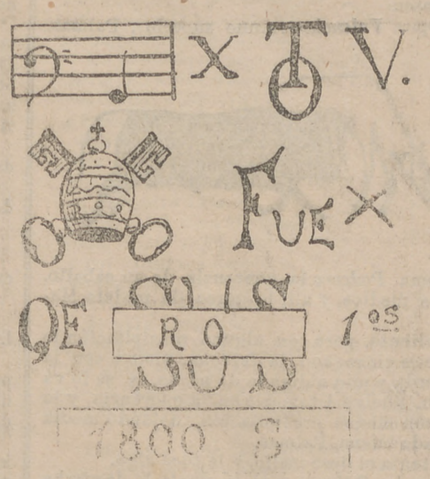

Soluciones al número de anteayer:

A la charada: *Cubana*.

Al jeroglífico primero: *Casilla del repeso*.

Al segundo: *Línea quincenal de vapores á la India*.

Imprenta de El Noticiero Sevillano

Alfonso XII, 12.

SECCION DE ANUNCIOS

Los EMPLASTOS PERFORADOS AMERICANOS DE Fieltro Rojo Del Dr. Winter.

Curan reumatismo, neuralgia, lumbago, sciatica, pleuresia, dolor de garganta, calambre, croup, dolores de espalda, pecho, miembros, pulmones, estómago, toses, quebraduras y todas las enfermedades de los poros de la piel. **Emplastos Perforados** de fieltro rojo Americano.

De venta en las Droguerias y Boticas.

THE WINTER'S American Scarlet Felt Porous Plaster WHOLESALE: New York

Trade Mark Registered.

EMPLASTOS PERFORADOS AMERICANOS

DE FIELTRO ROJO, Ó SEA BAYETA ENCARNADA

DEL DOCTOR WINTER

Los EMPLASTOS perforados americanos de fieltro rojo del Dr. Winter, infunden una saludable corriente eléctrica por todo el sistema, é instantáneamente mitigan los dolores, tranquilizan los nervios, fortalecen los órganos digestivos debilitados y devuelven á los enfermos la salud, sin ninguna fé y á menudo apesar de los temores y las preocupaciones. Estos Emplastos son especialmente útiles para fortalecer los delicados músculos dorsales de las señoras en sus periodos mensuales. Todas las escuelas de Medicina los recomiendan y usan para las curas de las afecciones neurálgicas, reumatismos, debilidades causadas por indiscreciones anticipadas, esfuerzos indebidos, ó enfermedades de los riñones, pleuresias, calambres, punzadas en la espalda, dolores en el pecho que se estienden á los homoplatos y para todas las enfermedades que resultan de interrupciones en la circulación.

Los comerciantes, banqueros, sacerdotes, estudiantes, dependientes, mecánicos y empleados de ambos sexos cuyas ocupaciones les obligan á estar constantemente sentados y estar expuestos á contraer dolores por falta de un ejercicio propio para sus miembros ó cuerpos, deben recurrir á los Emplastos perforados del Dr. Winter en el momento en que sientan cualquiera sensación desagradable que afecte á sus cuerpos.

ATENCIÓN.—No se deben usar otros Emplastos que los de fieltro rojo (sea bayeta encarnada) del Dr. Winter, de New-York, que son los recomendados por todos los médicos.

DEPÓSITO: DROGUERÍA DE D. LORENZO RUIZ Y COMP., Y PRINCIPALES FARMACIAS.—PRECIO, UNA PESETA

NTRA. SRA. DEL PILAR

Gran Fábrica de Féretros Metálicos

CÁDIZ

SUCURSAL EN SEVILLA: CALLE GÉNOVA, NÚMERO 46

VENTAS Á PRECIOS DE FÁBRICA

Los féretros metálicos recomendados por las buenas condiciones higiénicas que reunen, ha conseguido esta fábrica ponerlos al alcance de todas las fortunas, al mismo precio que los de madera, que como es sabido de todos, quedan destruidos en la sepultura al cabo de cierto tiempo, mientras estos permanecen inalterables.

Los hay para adúltos, desde cincuenta hasta mil pesetas, y para párvulos desde quince hasta ciento sesenta pesetas.

Sarcófagos para restos, desde veinticinco hasta cien pesetas.

El catálogo, con 31 modelos de fotografía está á disposición de los agentes funerarios que lo soliciten y del público en general; llevándose tambien, prévio aviso, á domicilio.

EXPOSICION DE CORONAS DE LONDRES

PARÍS Y VIENA

SERVICIO PERMANENTE

LOS FACULTATIVOS todos han reconocido en la savia de pino marítimo, la brea y el bálsamo de Totú, propiedades especialísimas para la curación de la

TOS, CATARROS, ASMA

y demás enfermedades de la garganta, pecho y de las vias urinarias. Las virtudes de estas tres sustancias se hallan reunidas en el **Licor Brea Costas con Tolú y savia de pino** de tal suerte que una sola cucharada produce más efecto al enfermo que doce de cualquiera otro licor preparado con brea solamente. Frasco: 10 reales, en la Rambla de las Flores, número 4, Barcelona, y en todas las farmacias de España.

EL SERPENTIN

Calderería Italo-Española

DE ANTONIO ROSSY PAZCUARELLI

Sucesor de la Primitiva Italiana

DE VICENTE ROSSY

Féria, 26

HOY REGINA, 26.—SEVILLA

PINTADA, blanqueada, patio de marmol, y toda clase de comodidades se arrienda la preciosa casa, calle Veintena, núm. 2. Santa Teresa 8, dan razón.

SE alquila la bonita casa Plaza de Pilatos, núm. 7, renta cinco reales.—Rodrigo Caro, 15, dan razón.

Venta

Se vende una locomóvil de 10 caballos. Oriente, 20, darán razón.

EL NOTICIERO UNIVERSAL

DE BARCELONA

y LA CORRESPONDENCIA DE VALENCIA

Se vende en Sevilla en el puesto de la calle de las Sierpes, esquina á la plaza de la Constitución.

La Previsión Española

COMPAÑÍA DE SEGUROS CONTRA INCENDIOS Á PRIMA FIJA

CAPITAL: 2.000.000 DE PESETAS

DOMICILIO SOCIAL. SEVILLA, ORFILA 9.

Esta compañía asegura toda clase de muebles é inmuebles, ya sean rústicos ó urbanos, incluso las cosechas de cereales y paja de las mismas, siendo sus tarifas de las más económicas que existen.

Es la única de su clase que está domiciliada en Andalucía y no ha tenido que sostener litigio alguno con sus asegurados en los diez años que lleva de existencia

¡LA PARISIENNE!

13, SIERPES, 13

En este acreditado establecimiento se acaban de recibir las últimas novedades.

¡¡PRECIOS SIN COMPETENCIA!!

Gran surtido de abanicos japoneses de todas clases. Abanicos fantasia para regalos. Varillages nacar, carey, marfil, etc. Elegantes sombrillas *Fin de Siglo* sin peso en el varillage. Sombrillas con blondas y lisas de rica seda escocesa, última novedad. Paraguas del pais y extranjero de todas clases. Quita-soles para caballero.

Sombrillas para niñas.

Especialidad en panderetas y guitarras pintadas; variedad en porta-retratos japoneses y esterillas. Bastones de todas clases y de estoque, desde una á 45 pesetas.

¡¡PRECIOS SIN COMPETENCIA!!

Se hacen toda clase de composturas por dificiles que sean en dichos articulos, con la mayor perfección.

IBARRA Y COMPAÑIA

SEVILLA

LÍNEA REGULAR DE VAPORES

ENTRE BILBAO, SEVILLA, MARSELLA Y PUERTOS INTERMEDIOS

Dos salidas semanales de los puertos comprendidos entre Bilbao y Marsella.

SERVICIO SEMANAL ENTRE PASAJES, GIJÓN Y SEVILLA

Tres salidas semanales de todos los demás puertos hasta Sevilla

SERVICIO QUINCENAL CON BAYONNE Y BURDEOS

Se admite carga á flete corrido para Rotterdan y puertos del Norte de Francia.

Para más informes, oficinas de la Dirección y D. Joaquin de Haro, consignatario.

EL NOTICIERO SEVILLANO

Este periódico se vende, desde las siete de la noche, en todos los puestos de cerillas de la calle de Sierpes y demás de esta localidad.

NÚMERO SUELTO, 5 CÉNTIMOS

Tambien se vende en París:

Madame Lapointe, kiosque des journaux, 123, boulevard des Capucins.

En Santander, en la imprenta Militar y del Comercio, Cuesta del Hospital, número 5.

En Valencia, en el kiosko de la plaza de San Francisco.

En Marsella, en el kiosko frente á la Bolsa.

En Madrid, en el puesto de periódicos de la calle Mayor, números 2 y 4, junto á la Puerta del Sol.

En Zaragoza, en todos los kioskos.

En Barcelona, kiosko de *El Noticiero Universal*, frente al Teatro Principal.

En Granada, expendeduría de periódicos, en la Puerta Real.

En Cádiz, expendeduría de periódicos de D. Juan Gallardo de Reina, calle San José, número 8.

†

SE ADMITEN

ESQUELAS MORTUORIAS

HASTA LAS 6 DE LA TARDE

En la administracion de este periódico

llévenlos por los oídos, y detrás de los oídos tambien, y hasta que todo el rostro quede limpio, no cesen, y despues dexando el agua, limpiense con un paño aspero, y queden asi mas hermosas que el Sol. Añade.

§. XIII.

La buena muger ha de ser dicha, gloria, feliz suerte, y bendicion de su marido.

Señalado en las puertas su marido, quando se asentáre con los Gobernadores del pueblo. (1)

En las puertas de la ciudad eran antiguamente las plazas, y en las plazas estaban los tribunales, y asientos de los Jueces, y de los que se juntaban para consultar sobre el buen gobierno, y regimiento del pueblo. Pues dice, que en las plazas y lugares públicos, y adonde quiera que se hiciere junta de hombres principales, el hombre, cuya muger fuere, qual es la que aqui se dice, será por ella conocido, y señalado, y preciado entre todos. Y dice esto Salomon, ó en Salomon el Espíritu Santo, no solo para mostrar, quanto vale la virtud de la buena, pues dá honra á sí y ennoblece á su marido; sino para enseñarle, en esta virtud de la Pérfecta Casada, de que vamos hablando, que es lo sumo della, y la raya, hasta donde ha de llegar, que es el ser corona, y luz, y bendición, y alteza de su marido. Pues es asi que todos conocen, y canton, y reverencian, y tienen por dichoso, y bianaventurado al que le ha cabido esta buena suerte. Lo uno, por haberle cabido; porque no hay joya, ni posesion tan preciada, ni embidiada como la buena muger. Y lo otro, por haber merecido que le cupiese: porque asi como este bien es precioso y raro don propiamente dado de Dios: asi no le alcanzan de Dios, sino los que temiéndole, y sirviéndole, se lo merecen, con señalada virtud. Asi lo testifica el mismo Dios en el Eclesiástico: (2) *Suerte buena es la muger buena, y es parte de buen premio de los que sirven á Dios, y será dada al hombre por sus buenas obras.*

De arte, que el que tiene buena muger, es estimado por dichoso en tenerla, y por virtuoso en haberla merecido tener. de donde se entiende, que el carecer deste bien, en muchos es por su culpa dellos. Porque á la verdad el hombre vicioso y distraido y de *aviesa*, (3) y revesada condicion, que juega

(1) *Vers.* 23.
(2) *Ecclesiast.* cap. XXVI. v. 3.
(3) *Mal inclinada.*

su hacienda, y es un leon en su casa, y sigue á rienda suelta la deshonestidad, no espere, ni quiera tener buena muger; porque, ni la merece, ni Dios la quiere á ella tan mal, que la quiera juntar á compañia tan mala; y porque él mismo con su mal exemplo y vida desvariada la estra y corrompe. Pero torna Salomon á lo casero de la muger, y dice.

§. XIV.

La industria y cuidado de la buena casada han de llegar, no solo à lo que basta en su casa, sino aun á lo que sobra.

Lienzo texió y vendióla: franjas dió al Cananeo (1)

Cananeo llama al mercader, y al que decimos caxero, porque los de aquella nacion ordinariamente trataban desto, como si dixesemos ahora al Portugués. Y vá siempre añadiendo una virtud á otra virtud, y lleva poco á poco á su mayor perfeccion esta pintura, que hace; y quiere que la industria, y cuidado de la buena casada llegue, no solo á lo que basta en su casa, sino aun á lo que sobra: y que las sobrss las venda, y las convierta en riqueza suya, y en arreo y provision agena. Y baste lo que ya acerca desto arriba tenemos dicho.

§ XV

De la templanza y medio, que ha de observar la perfeta muger en su condicion, y trato.

Fortaleza y buena gracia su vestido, reirá hasta el dia postrero (2).

Aunque esta buena casada ha de ser para mucho, que es lo que aquí Salomon llama fortaleza, no por eso tiene licencia para ser desabrida en la condicion, y en su manera, y trato desgraciada; sino como el vestido ciñe y rodea todo el cuerpo, asi ella toda, y por todas partes ha de andar cercada, y como vestida de un valor agraciado, y de una gracia valerosa. Quiero decir, que ni la diligencia, ni la vela, ni la asistencia á las cosas de su casa la ha de hacer áspera, terrible: ni menos la buena gracia, y la apacible habla, semblante ha de ser muelle, ni desatado. Sino que templando con lo uno lo otro, conserve el medio en ambas á dos cosas, y haga de entrambas una agradable, y excelente mezcla. Y no ha de conservar por un dia, ó por un breve espacio aqueste tenor, sino

(1) *Vers.* 24.
(2) *Vers.* 25.

cada uno conforme á lo que su naturaleza y oficio le pide. El estado de la muger en comparación del marido es estado humilde: y es como dote natural de las mugeres la mesura, y vergüenza, y ninguna cosa hay que se compadezca menos, ó que desdiga mas de lo humilde, y vergonzoso, que lo hablador y lo parlero. Cuenta Plutarco, (1) que de Phidias, escultor noble, hizo á los Elienses una imagen de Venus, que afirmaba los piés sobre una tortuga, que es animal mudo, y que nunca desampara su concha. Dando á entender, que las mugeres por la misma manera han de guardar siempre la casa, y el silencio. porque verdaderamente el saber callar, es su sabiduría propia, y aquella, de quien habla aqui Salomon, aunque para aprendida, es muy dificultosa á aquellas, que de su cosecha no la tienen, como deciamos. Y esto quanto á lo primero. Mas lo segundo, que toca á la aspereza, y desgracia de la condición, que por la mayor parte nace mas de la voluntad viciosa, que de naturaleza errada es enfermedad mas curable. Y deben advertir mucho en ello las buenas mugeres. Porque si bien se mira, no se mira, no sé yo, si hay cosa mas mostruosa, y que mas disuene de lo que es, que ser una muger aspera, y brava.

La aspereza hízose para el linage de los Leones, ó de los Tigres, y aun los varones por su compostura natural, y por el peso de los negocios, en que de ordinario se ocupan, tienen licencia para ser algo ásperos. Y el sobrecejo, y el ceño, y la esquivez en ellos está bien á las veces, más la muger si es leona, ¿qué le queda de muger? Mire su hechura toda, y verá que nació, para piedad. Y como á las onzas las uñas agudas, y los dientes largos, y la boca fiera, y los dientes largos, y la boca fiera, y los ojos sangrientos, las combidan á crueza; así á ella la figura apacible de toda su disposición la obliga á que no sea el ánimo menos mesurado, que al cuerpo parece blando. Y no piensen, que las crió Dios, y las dió al hombre, solo para que le guarden la casa, sino tambien, para que le consuelen, y alegren. Para que en ella el marido cansado, y enojado halle descanso: y los hijos amor: y la familia piedad; y todos generalmente acogimiento agradable. Bien las llama el Hebreo á las mugeres *la gracia de casa*. Y llámalas asi, en su lengua con una palabra, que en Castellano, ni con decir gracia, ni con otras muchas palabras de buena significación, apenas comprehendemos todo lo que en aquella se dice. Porque dice aseo, y dice hermosura, y dice donayre, y dice luz, y deleyte,

(1) Lib. *de præceptibus cojugalibus.*

SGCB2021