EDITADO POR M.C.S.E.
Avda. Generalísimo, 142
Madrid
PALMA DE MALLORCA
Miércoles, 29 de marzo de 1978
Precio: 15'— pesetas

# Baleares

"el diario de las islas"
Director:
ANTONIO PIZA

**local**

### Optimismo para la preautonomía balear, tras la negociación con Clavero

# PRONTO, OFICIAL

Las valoraciones en distintos medios parlamentarios y oficiales coincidían ayer, tras la reunión negociadora, ministro para las Regiones-Assemblea de Parlamentaris en la Diputación, señalando que en breves fechas, quizás antes que acabe la primavera, la preautonomía para la región balear puede ser oficial.

El ministro Clavero que llegó a las diez de la mañana, se reunió con los parlamentarios, a continuación y a la hora del almuerzo, y por la tarde, antes de regresar a Madrid, estuvo en la sede de U.C.D., manifestó que el paso había sido «muy importante» y que la semana próxima, en Madrid, puede tener lugar la reunión definitiva. «Las correcciones al texto aprobado en Ibiza, son de estilo».

Los parlamentarios con el ministro en la Diputación. — (Foto Vives)

## Ramón Tamames, conferenciante en el IBEDE

Invitado por el IBEDE, Ramón Tamames llegó ayer a Palma. En el aeropuerto, el diputado comunista respondió brevemente a las preguntas de los informadores que, debido a las prisas, tuvimos que contentarnos con una breve entrevista. A las ocho, Tamames era esperado para pronunciar una conferencia ante los empresarios de Baleares.

### AYER, A BORDO DE SU FABULOSO YATE

## *Niarchos, por fin, fotografiado*

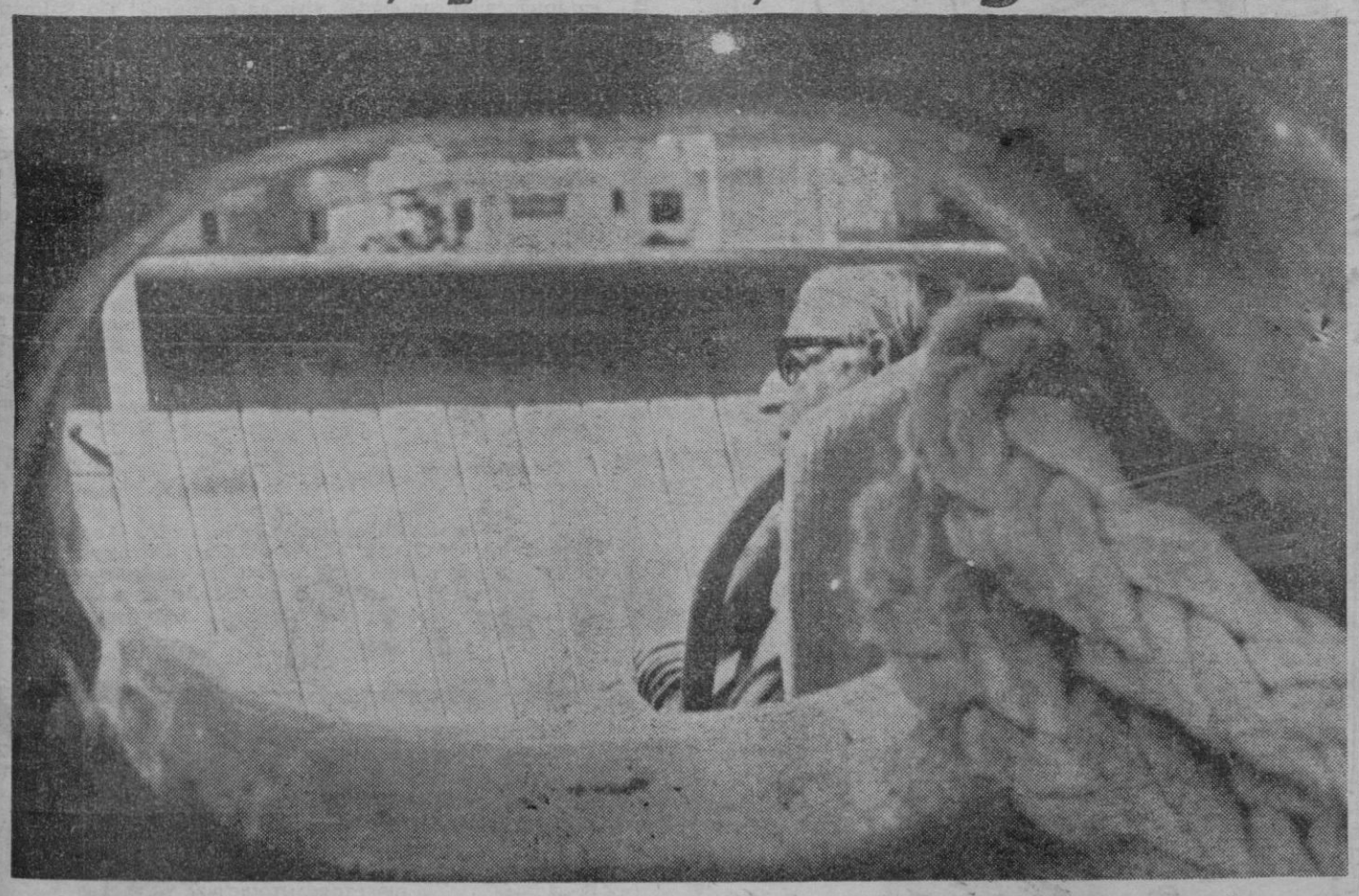

Efectivamente. Después de muchos días de permanecer oculto en su barco, amarrado en el Club de Mar, nuestro fotógrafo consiguió la primera fotografía del multimillonario griego y un grupo de amigos. — (Foto Juanet)

## BARRICADAS EN CADIZ

Los enfrentamientos entre pescadores y fuerzas del orden han venido a complicar el conflicto de la pesca en Cádiz. La policía desalojó a los pescadores que permanecían en la puerta del muelle desde hace 25 días. En las calles adyacentes se han colocado barricadas y se ha apedreado a la fuerza pública. Ha habido carreras, roturas de cristales, incendios y lanzamiento de balas de goma y botes de humo.

(Información en página 14)

## LA SITUACION PENITENCIARIA, LAMENTABLE

La Comisión especial de investigación de establecimientos penitenciarios aprobó ayer, con algunas modificaciones, el dictamen elaborado por la ponencia primera. Textualmente dice, entre otras cosas: La situación penitenciaria a través de todos sus estudios, ofrece una situación lamentable, una quiebra del sistema y de su desarrollo.

(Información en página 11)

### *EL MENSAJE DE SUAREZ*

## De gran alcance político

Madrid. (Efe). — El discurso que pronunciará el presidente Suárez el próximo día 5 de abril, ante el pleno del Congreso, "será de gran alcance político", según se ha manifestado a "Efe" en fuentes próximas a la Presidencia del Gobierno.

Por otra parte, y según ha podido saber "Efe", el Gobierno está estudiando la posibilidad de que en el próximo pleno del Congreso intervenga también el vicepresidente segundo del Gobierno y ministro de Economía, Fernando Abril Martorell, para defender el cumplimiento, por parte del Gabinete Suárez, de los Pactos de la Moncloa.

(Información en página trece)

M.C.D. 2022

# LA IMAGEN DE LOS POLITICOS

**Por CARLOS BRIONES**

Nuestros políticos y hombres públicos hacen bien, y están en el uso de sus legítimas libertades, de procurar presentarse ante los ciudadanos con la mejor imagen posible. Aunque, claro es, unos consiguen sus propósitos y otros lo que hacen, por falta de asesoramiento adecuado o por otro tipo de razones, es erosionar su credibilidad y perder seguidores. En una situación democrática, donde al final los votos son los que sitúan a cada político y a cada partido en su sitio, esta preocupación por presentarse con una imagen favorecida y grata se intensifica muy comprensiblemente. Viejo, y no por ello menos cierto, resulta al proverbio chino que dice que una imagen vale por mil palabras. Todos, en mayor o menor medida, estamos influenciados en uno u otro sentido por la imagen que brindan a diario los hombres dedicados a la cosa pública. De aquí que algunos hechos, aparentemente intrascendentes y banales, no lo sean tanto en la realidad.

Se están produciendo, aquí y ahora mismo, sin embargo, ciertas actitudes de hombres políticos que en su afán de ver favorecida su imagen, creemos que pueden inscribirse dentro de la demagogia menos aceptable. Podríamos enumerar un largo rosario de ejemplos, pero solo vamos a detenernos, como muy significativas, en dos hechos que evidentemente pueden inscribirse plenamente en la realidad que denunciamos. Por un lado, el flamante alcalde de Madrid, don José Luis Alvarez, en su primera aparición pública acompañado de fotógrafo y periodista, se presentó al volante de un viejo "600" para recorrer Madrid. Por otro, en la última cena de gala dada por su Majestad el Rey al Gobernador General de Canadá en el Palacio de Oriente, dos líderes políticos tan cualificados como Felipe González y Santiago Carrillo se presentaron en traje de calle y no de esmoquin como hubiera sido lo correcto por razones del más elemental protocolo. Comentamos brevemente ambas realidades.

**Ni Madrid ni los madrileños necesitamos un alcalde que viaje en "seiscientos". Esto es una demagogia barata, equívoca y escasamente comprensible. Don José Luis Alvarez, hombre de saneadas finanzas y, por supuesto, con una nueva y alta dignidad de alcalde de Madrid, no parece muy compatible con el uso de un utilitario. ¿O es que cree el señor Alvarez que presentándose ante los madrileños en "600" se va a resolver alguno de los problemas, gravísimos problemas, que tiene esta mastodóntica ciudad, hecha a golpe de especulaciones y poco menos que inhabitable en muchas de sus zonas? Vamos a ser serios y a dejarnos de exagerar la nota en esto de cuidar la imagen, puesto que con demagogia nada se resuelve y, a la postre, los pro-**

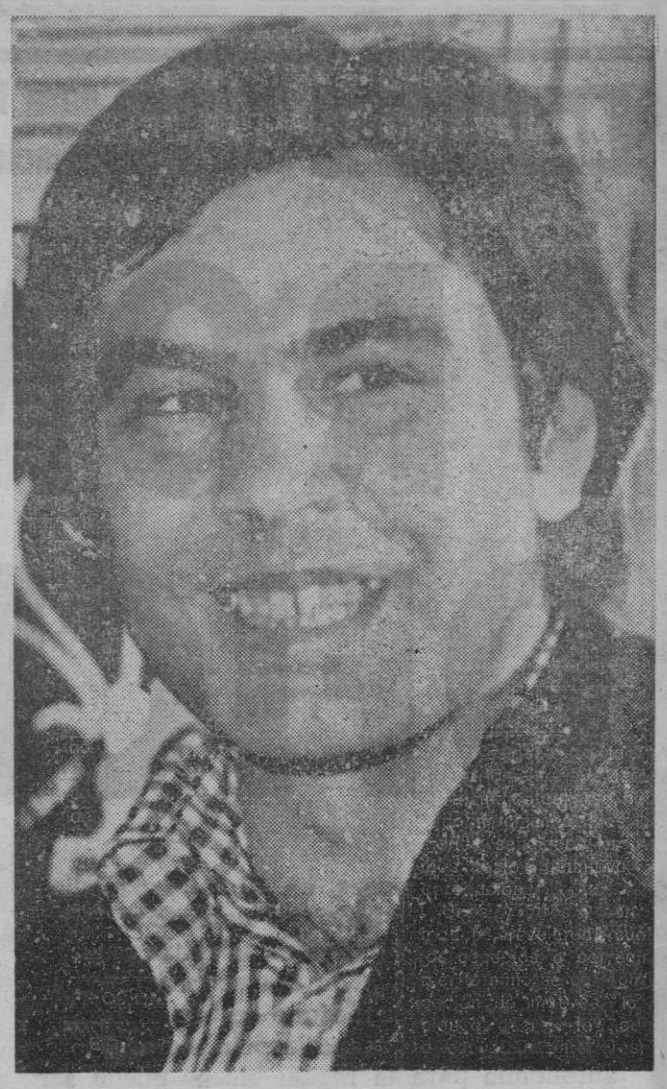

blemas se agravan. Porque nuestro alcalde, no contento con presentarse en "600", lo primero que ha desempolvado es otra vieja historia, agitada convenientemente por los firmantes habituales de manifiestos. Nos referimos a la escultura de Chillida, "La Sirena Varada", que no pudo en su momento colgarse de un puente de la Castellana, por no existir al parecer las suficientes medidas de seguridad. Está claro que éste es un problema mínimo, irrelevante y manipulado interesadamente, que a los madrileños, a la mayor parte de los madrileños, les deja absolutamente fríos. En definitiva, esperemos que las relaciones públicas del alcalde de la capital no sean, en lo sucesivo sus acciones más destacadas por la prensa, pues esto equivaldría a una labor completamente ineficaz y estéril.

El otro hecho que da origen a estas líneas, la presencia de Felipe González y Santiago Carrillo en recepciones del más alto nivel con trajes de calle resulta impropia en dos hombres de tanta capacidad y peso específico en la vida política nacional. Porque vamos a ver, ¿qué tendrá que ver que el señor Carrillo y el señor González, sean líderes de dos partidos de izquierdas para presentarse vestidos inadecuadamente, pisoteando las normas más elementales del protocolo y dejando en entredicho sus modales de urbanidad? Esto es confundir el pan con el tocino. Pues si de verdad los señores Carrillo y González llevan sus entusiasmos políticos a extremos tales, habría que exigirles una conducta correspondiente y paralela en todas sus actividades cotidianas. Así por ejemplo, deberían viajar en el suburbano y no en lujosos coches con escolta, en los autobuses públicos y no en automóviles con chofer, vivir en el Pozo del Tío Raimundo, etcétera. Estos espectáculos no se contemplan en ninguna parte del mundo civilizado. Habría que recomendarles tanto al señor Carrillo como al señor González que observaran con atención la vestimenta de los miembros del Soviet Supremo de la URSS, en sesiones solemnes, o la de no importa qué líder europeo, con afinidades políticas con el partido del señor Carrillo o con el señor González, para comprobar que en las recepciones, actos oficiales, solemnidades y cenas de gala, van sin excepción impecablemente vestidos, sin que por ello las masas los increpen, pues ello sería de todo punto irrazonable. Claro que, ciertamente algunos de los miembros del Congreso de Diputados de España son los parlamentarios peor vestidos del mundo en términos generales: pantalones vaqueros, grandes melenas, barbas sin arreglar, alguna que otra lámpara a la americana, nada de corbatas y los zapatos poco brillantes. ¿Qué modelo parlamentario han elegido estos diputados para ir tan indecorosamente vestidos? ¿Les paga tan mal el Congreso de Diputados que ni siquiera pueden presentarse de una manera normal que no llame la atención y que no sorprenda al ciudadano medio?

Cuidemos la imagen, sí, pero sin llegar las situaciones a los extremos porque podríamos caer, y de hecho en más de una ocasión se está produciendo, en el ridículo, la estupidez y la frivolidad por exceso. Cada cosa en su lugar. Los vaqueros para el campo, para los días en que la actividad parlamentaria se paraliza. ¿O hay alguien tan imbécil que entiende que llevar un traje "pret a porter" comprado en cualquier gran almacén y una corbata es un signo burgués y capitalista? Porque si es así, apaga. y vámonos.

## COLOR DEL DIA

—Bueno, verán: Yo soy disidente de los disidentes que se escindieron del grupo disidente escindido del colectivo que se escindió del...

(«La Vanguardia»)

(«Ya»)

Baleares

AÑO XXXVIII
N.º 12.079
DEPOSITO LEGAL P.M. 1959

REDACCION, ADMINISTRACION Y TALLERES: P.º MALLORCA 9 - B. PALMA

EDITADO POR M.C.S.E.
PASEO GENERALISIMO, 142. MADRID

DIRECTOR: ANTONIO PIZA. Tel. 23 21 86

REDACCION
ADMINISTRACION
TALLERES
23 59 40* (tres líneas)

PUBLICIDAD .... 23 11 77
SUSCRIPCIONES . 23 57 10
CIERRE ..... 23 11 77



M.C.D. 2022

## AQUI, LA NOTICIA

### LAS FECHAS DE LA «OPERACION GOMILA»

Ayer tuvieron lugar diversas reuniones en el despacho de Alcaldía en las que se prestó especial atención al seguimiento del plan trimestral y al mismo tiempo se analizaron las fechas en que va a desarrollarse la "operación Gomila".

Un conjunto de remedios urgentes a la zona que más espectacular número de visitantes registra en las noches del estío palmesano.

### GESTIONES PARA LA UNIDAD SOCIALISTA

Prosiguen los contactos y reuniones encaminadas a lograr la unidad orgánica del PSP y del PSOE en las Islas. Ayer por la noche se reunieron las comisiones ejecutivas de las agrupaciones de Palma de ambos grupos, ya que es el único lugar de Mallorca en donde coinciden sus organizaciones de base. Confirmado lo ya adelantado, cabe decir que durante el mes de abril se celebrarán los congresos de unificación a nivel de Mallorca y Eivissa-Formentera, mientras que aún está por decidir el congreso de la federación balear.

Hoy, de nuevo, habrá una nueva sesión de la comisión conjunta de unidad PSOE-PSP y próximamente se prepara un documento conjunto en el que se expresarán las líneas generales de una alternativa socialista a las Islas.

### 11 POR 100 DE AUMENTO EN LOS AEROPUERTOS

Según datos facilitados por la Subsecretaría de Aviación Civil, resulta que durante 1977 los aeropuertos españoles registraron un movimiento de 42.711.000 pasajeros, con un aumento del 11 por ciento referente al año anterior. De esta cifra lleva una parte muy importante el aeropuerto de Son San Juan, el aumento corresponde más o menos a esta media nacional.

### CIENTO CINCUENTA MIL MILLONES

Se pagarán a plazos. Pero según noticias procedentes de fuentes generalmente bien informadas más de un millón de televisores en color habrán sido vendidos a raíz o con ocasión de los mundiales de fútbol a celebrar en Argentina.

Las facilidades son muchas. Pero ¿no serán muchos miles de millones de pesetas los que se espera que gasten los españoles en una época de crisis tan acusada como vivimos?

Aparte dichas consideraciones y aparte el que las fuentes generalmente bien informadas suelen equivocarse con frecuencia, nos parece exagerada la cifra superior a veinte mil televisores que correspondería a nuestra región.

En todo caso, dos mil millones de pesetas en televisores son muchísimas pesetas.

### TRES NOMBRES PARA CUBRIR LA DELEGACION DEL GOBIERNO EN MENORCA

Una vez cubierta la delegación del Gobierno de Ibiza y Formentera, queda vacante la de Menorca. Fuentes bien informadas consultadas por nuestro corresponsal J. Pons Fraga, indican que los más cualificados candidatos al cargo —es preceptivo, ahora, ser funcionario del Estado y en Menorca desean que sea menorquín— son Carlos Mir Orfila, actual delegado insular de Hacienda y casi candidato centrista a las pasadas elecciones; Juan Moll Camps, que se encuentra al frente de la delegación del Ministerio de Comercio y Turismo en Badajoz y, por último, el señor Canillos, igualmente alto cargo en la delegación de Hacienda menorquina.

La solución, el nombre del nuevo delegado, puede llegar posiblemente una vez celebrado el próximo Consejo de Ministros.

### YA HAY TERRENO PARA EL PALACIO DE JUSTICIA DE IBIZA

Un terreno, propiedad del Ayuntamiento de Ibiza, situado en la entrada de la ciudad, fue cedido al Ministerio de Justicia, en el transcurso del último pleno municipal celebrado a mediados de la semana pasada, con objeto de que se construya allí el tan traído y llevado Palacio de Justicia, que albergará las dependencias judiciales y el depósito municipal de detenidos, actualmente en lamentable estado, ya que carece de condiciones higiénicas y no está habilitado para a la afluencia de público que lo visita, especialmente en verano.

En el transcurso del citado pleno, fueron adjudicadas —mediante subasta— unas parcelas pertenecientes al Ayuntamiento; el importe de cuya venta —42.250.000 pesetas— se destinará a la habilitación de zonas verdes y deportivas.. Con este proyecto se ha redactado un anteproyecto de presupuesto extraordinario para la adquisición de terrenos, que fue aprobado por el consistorio. Los terrenos a adquirir para zonas verdes y deportivas serán elegidos entre los que el Plan General de Ordenación Urbana —aprobado en 1972— destinaba a este fin. Sin embargo, sigue todavía sin tramitarse el Plan Reforma Interior del Casco Urbano de Ibiza, cuya redacción y aprobación en el plazo de seis meses fue en su día requisito imprescindible para la aprobación definitiva del Plan General de Ordenación Urbana.

La no realización del Plan de Reforma Interior fue denunciada el pasado mes de julio por la delegación en Baleares del Colegio Oficial de Arquitectos, ya que una vez extinguido el plazo de suspención de licencias para que se redactara el Plan de Reforma Interior, han aparecido nuevas construcciones de solares, que hubieran podido ser destinados a futuras dotaciones para la ciudad y que han quedado inutilizados desde el punto de vista del uso público.

En la denuncia realizada por el Colegio de Arquitectos, se denunciaba el progresivo deterioro de la situación urbanística de Ibiza —ciudad— efectivamente bien necesitada de jardines y campos deportivos.

### MAÑANA, NUEVO ALCALDE EN PALMA

A consecuencia del viaje que emprende esta noche a Madrid Paulino Buchens, mañana Palma estrena alcalde. Reorganizado el consistorio y con los relevos registrados en las tenencias de alcaldía, por primera vez desempeñará —durante veinticuatro horas— el cargo, el nuevo primer teniente de alcalde don Bartolomé Sastre. Una modesta noticia, que es noticia.

## LOS CUADERNILLOS

por JUAN BONET

### CRISIS Y PELAS

¿ES POSIBLE que la crisis no tenga que ver con el dinero? Es posible. Uno es un ignorante en esto de la economía, como en tantas cosas. Pero, si no tiene que ver con el dinero, ¿a qué atañe la crisis? ¿Será sólo una palabra para asustar, para poner en guardia, para que la gente, en efecto, se prepare para la crisis y que ésta, al llegar, no nos coja desprevenidos? ¿Una fórmula de políticos para poder decir un día.

--Ya os lo dijimos. Esto es la crisis y el asunto va en serio. Ahora, vacas flacas para todos y a la cama tempranito, que así se cena poco y se gasta menos energía?

Porque el asunto es que la crisis va por un lado y la mayor parte de los españoles por otro y única y exclusivamente pueden hablar de crisis los parados, los marginados y mi querido Jaume Santandreu que él sí sabe de esto.

Caravanas de vacacioneros, más coches que nunca, más despilfarro de gasolina, más largos días de ocio y un trasiego de gente que va y viene, por el mapa español, naturalmente gastando dinero y agitándose, lo que hay que poner también en la balanza del gasto, junto a los accidentes, muchos dramáticos, definitivos, alimentando esa otra terrible guerra de la carretera. Es decir, derroche también de vidas y de cuerpos jóvenes...

Mientras, la crisis sigue. La crisis --que es llamada a juicio, recapitulación-- parece haberse traducido por todo lo contrario. Llamada al despropósito y marica el último.

## ... Y AQUI, LA IMAGEN

### ALGO MAS QUE UN BELLO PANORAMA

La amplia franja de terreno que se extiende desde el edificio GESA al acceso de Ronda es otro parque de la mar. De la mar y de la especulación. Ya van siendo muchos los años que llevan esos solares en el reposo de los ricos, que ven aumentar sus dineros sin arriesgar un repajolero duro.

Quizá se diga que los terrenos esperan ordenanza, pero creemos que ya disponen de ella. Quizá pretendan los dueños que nadie se ha interesado por los solares. Pero no nos van a convencer. Lo lógico es pensar que ahí están esos solares, incluido alguno del Ayuntamiento, en espera de que alguien fije un plazo improrrogable para que las construcciones se proyecten y lleven a cabo. Y que salgan sociales y sociables.

A juzgar por los textos que lucen algunas vallas, la superficie se utiliza como soporte publicitario. Pero esa solución imaginamos que debe tener algún plazo puesto: que alguien pague por los terrenos cien veces lo que costaron.

(Foto: PASCUAL)

CASA GARCIA
Plaza Cort, 9 - 1.º
Tels. 22 43 30 — 28 62 22
Compra joyas usadas, brillantes, objetos plata, monedas, relojes antiguos

HASTA EL 1 DE ABRIL...
¡4 únicos días!
PERSEPOLIS
Avda. Jaime III, 23
¡GRAN LIQUIDACION de ALFOMBRAS PERSAS POR EXCESO de STOCK!
(Con certificación de despacho de importación nº 828/75 del 2 — Junio — 75)
ALFOMBRAS LEGITIMAS CON CERTIFICADO DE ORIGEN
descuentos excepcionales
PALAS ATENEA
Paseo Marítimo
de 10 de la mañana a 10 de la noche



M.C.D. 2022

*MIENTRAS LAS MUNICIPALES LLEGAN*

# LAS BARRIADAS TARDARAN MAS DE DIEZ AÑOS EN VER REALIZADA LA POLITICA QUE NECESITAN

Los centros de mayor interés político urbano en estos tiempos de cambio democrático han venido a ser las barriadas. Las Asociaciones de Vecinos y —a su manera— las Asociaciones Familiares han forjado una estructura especializada en el seno de las coordinadoras que prácticamente ha puesto al día las reivindicaciones de toda índole que reflejan el déficit, el inventario conflictivo. En las ciudades que asumen sin recursos especiales el peso de la capitalidad, fácilmente se llega a conclusiones muy pesimistas en lo económico.

**PROBLEMAS VIEJOS Y AYUNTAMIENTOS NUEVOS**

No habrá en el futuro inmediato a la celebración de las municipales, en cuanto cese el fragor propagandístico que habrá de presidirlas, lleno de promesas e insinuaciones formuladas precisamente de cara a los recuentos que esas barriadas puedan dar, la más pequeña posibilidad de poner manos a la obra y proceder seguidamente a la realización, una a una, de las grandes realizaciones que las barriadas han llegado a integrar en su presión de demanda de inversión pública.

No habrá posibilidad alguna fuera del plan realista pero colmador de paciencias cívicas, de dividir en fases el conjunto de las realizaciones y de dosificar la puesta en obra, con la normativa aplicable en materia de contribuciones especiales en la otra mano.

Problemas viejos. Lo decimos así porque muchos de ellos son hijuela de una tolerancia en materia de urbanizaciones imperfectas y en que el suelo haya sido tratado sin idea ni propósito de dotarlo de los equipamientos mínimos.

Si repasamos la situación en las veintinueve barriadas que el plan municipal contempló vemos como la infraestructura y los equipamientos forman el grúeso de las realizaciones pendientes.

A los nuevos Ayuntamientos estos problemas viejos los van a lastrar, especialmente frente a la presión del período electoral, con el riesgo de una profunda decepción posterior en el electorado.

La acción estatal, regional y municipal —por grande que sea la coherencia de la planificación que se lleve a cabo— va a tropezar con un doble techo: la imposibilidad de manejar recurso creador de endeudamiento para la ciudad y la posibilidad en que los respectivos vecindarios se encontrarán de poder seguir con un ritmo aceptable de desembolsos las contribuciones especiales que la acción municipal debe aplicar a seguido de ciertas realizaciones.

Alcantarillado, luz, asfalto, eran exigencias del suelo urbanizado y los planes cruzaron por la esfera de las decisiones aprobatorias con realizaciones de escasa calidad, instalaciones pobres o falta de redes municipales de ciertos servicios.

**EL TEMA DE LA SEGURIDAD SOCIAL**

Ha sido un «slogan» fácil el de pedir un consultorio por barriada y un ambulatorio por zona. Fácil el «slogan» y justificadas las razones de pedir, la campaña ha sido un éxito de tal naturaleza que la aspiración ha sido recogida en los planes de la Seguridad Social, habiéndose implicado los Ayuntamientos en una participación en el tema que representará importante incidencia en la composición del coste de ciudadanía.

—Tendremos que esperar algunos años hasta ver completado un mecanismo legal que impida el nacimiento de nuevas barriadas sin esos elementos de equipamiento social a cargo de quienes deben pagarlos. Los urbanizadores que son quienes realizan el negocio del asentamiento de las clases económicamente débiles en las zonas periféricas.

Pero hay otros temas agazapados. La necesidad de unos servicios de urgencia completos. La necesidad de atención farmacéutica con la tremenda hipoteca de tener la guardia nocturna en un servicio que parece medido como si Palma fuera sólo el centro. No pueden las barriadas donde hay oficina de farmacia aceptar que la «guardia» deba ser rentable para llevarse a cabo.

Y pronto o tarde, según se comenta en el seno de una acción muy tutelar que va a emprender el familiarismo, habrá que dosificar el número de horas de atención médica y especialidades en los consultorios el número de cartillas sin incurrir en esas fórmulas de congestión de pacientes que privan al acto médico del tiempo necesario para que se preste con garantía científica.

—Creemos que las barriadas humanizarán la Seguridad Social porque en sus exigencias se irán produciendo sucesivamente todas las demandas inherentes a servicio obligatorio y ampliamente financiado por los trabajadores...

Que no suene esto a exigencia excesiva. Ha de haber a la salida de un tiempo «político» de la medicina social, especialmente en lo relativo a la visita domiciliaria y a los consultorios, un regreso a fórmulas en que el paciente demande el cumplimiento de todos los requisitos de eficiencia y amor del acto médico.

**A TIEMPOS NUEVOS, PROBLEMAS NUEVOS**

No cabe duda de que el tapón o atascamiento de problemas en los mil enclaves urbanos de la periferia se ven acompañados por el atraso en las atenciones a los sectores urbanos céntricos. Se trata de un único fenómeno de abandono enteramente achacable a las equivocadas filosofías políticas de antaño. Pero se trata de una cordillera de conflictos cuya solución alguien debe financiar.

Soluciones que pudiéramos asegurar han de ser planteadas a escala más nacional y regional que municipal, porque las entidades municipales se ven desbordadas. A mayores inyecciones de dinero para el gasto público se corresponderán actitudes fiscales de mayor presión.

El esquema social español puede tacharse de ambicioso por quienes lo analicen desde el saldo de sus costes pendientes. Pero esta visión resulta tremendamente engañadora. No es que el español quiera vivir mejor, es que hay que compelir al español a que lo haga, porque cuando la administración pública ha formalizado inventario del estado de las ciudades, centro y periferias, ha tenido que enfrentarse a un duro vocablo: degradación.

Sólo que los tiempos de crisis se llevan mal con estas profundas adecuaciones de los habitats a los mínimos exigibles. Pero la colectividad no podrá arbitrar un lenguaje político falso.

**LENGUAJE POLITICO REAL**

Todo partido en el poder, cualquiera que sea, se ve ante la necesidad de ordenar recursos a fines. De ahí que en estos momentos los esfuerzos de contenido para las políticas menores llevan sobre la estrategia de quienes han de llevar el peso de la campaña municipal en unos tonos de mesura y buen balance de posibilidades, fuera del triunfalismo superado que para nada sirvió. Al menos para nada correctamente planeado a largo plazo.

**LAS BARRIADAS NO SE VENDEN**

Sin negar que hubo unos primeros momentos...

—Realmente al comienzo de las actividades de las Asociaciones una presión hay que reconocer que se produjo por parte de los partidos de la izquierda. En parte fue positivo, porque luego el vecindario ha tenido ocasión de imponer una neutralidad política muy acusada ya. Hoy podemos decir que las barriadas no tienen color ni van a venderse a unas promesas.

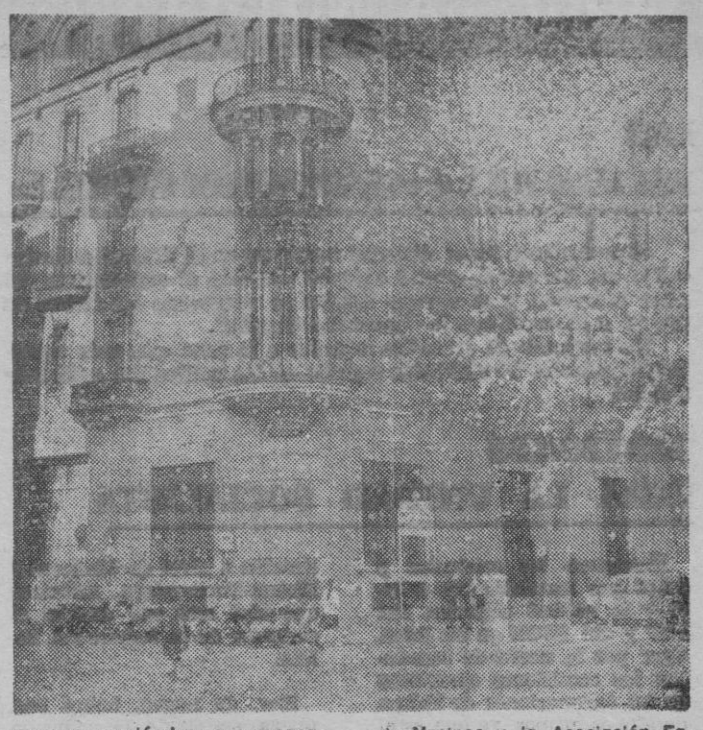

Las palabras, firmes palabras, hablan de una presencia de variadas líneas ideológicas en los organismos rectores de las barriadas. La asamblea constituye en que las barriadas vivieron la articulación de sus juntas y de sus primeros pasos, han ido pasando por una auténtica depuración.

—Hay gente del centro y de la derecha, incluso falangistas, en las juntas de las AA de VV. Hay que acabar con el mito de que las AA de VV son grupos manejados a distancia por el socialismo y el comunismo. Desde luego, esas tendencias, socialmente tienen que registrarse en un porcentaje considerable. Hay una correlación indiscutible entre los problemas en que se desenvuelve la vida y las actitudes que se adoptan ante esos problemas.

La conversación incluye anécdotas y tensiones del pasado. El contacto de los partidos políticos con las barriadas ha sido, como debe ser, un desarrollo proselitista. Pero la Asociación de Vecinos y la Asociación Familiar tienen misiones permanentes dibujadas por completo al margen de las afiliaciones políticas.

**UNA BUENA LABOR MUNICIPAL**

El equipo del Ayuntamiento que va a hacer entrega del consistorio de Palma a los hombres de elección popular puede sentirse satisfecho de la labor llevada a cabo. Realizaciones aparte que han estado supeditadas en todo momento a una escasez de recursos, puede decirse que todo lo hecho o gran parte de lo hecho en las barriadas se ha debido a ellos y ese equipo ha sabido conectar con los problemas de cada enclave y llevar a términos de estudio de necesidades lo más imprescindible de lo que debe llevarse a cabo en futuro.

Pero lo hecho no ha sido sólo fruto de una presión. De una comprensión también y de unos evidentes deseos de poner en primer término en la medida posible la degradación. El nacimiento y desarrollo del plan de urgencias fue alumbrando posibilidades y al menos hoy Palma cuenta con una parte de soluciones aplicadas, otras en curso y un sin fin de ellas estudiadas y cifradas.

**Ciutadá**

PARA QUE SEA DEBATIDA Y AMPLIADA

# Propuesta de alternativa sanitaria de las asociaciones de vecinos

La Coordinadora de Sanidad de las AA. VV. lleva luchando más de un año para que sean subsanados el déficit de [illegible] amientos sanitarios, la desorganización y abandono de la asistencia sanitaria en Ciutat y para que se aborde como uno de los objetivos principales de los vecinos, la defensa de la salud. Por ello, elaboró un anteproyecto de alternativa sanitaria, como un punto de partida para suscitar un debate entre los ciudadanos que llevará a una toma de conciencia del problema. En el plan se reivindicaba un consultorio por barrio y un ambulatorio por zona en condiciones de facilitar una asistencia eficaz dentro del concepto de salud como un completo estado de bienestar físico, mental y social. Hoy, la Coordinadora puede aportar nuevos elementos al borrador del año pasado.

**ACTUAL SITUACION SANITARIA EN PALMA**

Puede resumirse con las siguientes características: desatención en los barrios periféricos, locales mal acondicionados, diagnósticos rápidos, falta de información de los pacientes, déficit de servicios de urgencias, etc. En cuanto a medicina preventiva: falta de alcantarillado, de limpieza en las calles, de zonas verdes, malas vías de comunicación, malas condiciones higiénicas en locales públicos, insuficiente alimentación, mal estado de viviendas, etc....

El concepto de salud va ligado generalmente al de carencia de enfermedad; de hecho, cada vez se avanza más en este proceso. Por ello es necesario promover la salud de forma global, fomentando la lucha contra todo lo que atente contra ella.

La organización sanitaria de las islas no puede ser decidida en Madrid Es imposible realizar una reestructuración sanitaria a fondo sin la participación popular. No es sólo un caso de descentralización, sino de verdadera autonomía.

**LA ORGANIZACION SANITARIA**

La Coordinadora propone la creación de una conselleria de Salut que impulse la creación de un Servei Nacional de la Salut, cuyas funciones serían englobar todas las actividades y equipamientos sanitarios públicos, controlando la actividad sanitaria privada; elaborar un plan de comarcalización sanitaria; arbitrar medidas encaminadas a una utilización racional de los recursos sanitarios y evitar el actual nivel desorbitado; tener en cuenta los programas de los Ayuntamientos democráticos, organizaciones populares y entidades ciudadanas.

En cuanto a la planificación sanitaria deben intervenir las organizaciones obreras y populares y las entidades ciudadanas. La propuesta de la Coordinadora se centra en el siguiente esquema: desaparición progresiva de la medicina privada; gastos de la SS a cargo del Estado; fomento de la medicina preventiva: creación de una red de centros básicos de salud en cada uno de los barrios; hospitales de zona o comarcales; hospital regional coordinador de los de zona; medicina rehabilitadora que facilite la reinserción social; atención preferente a los enfermos crónicos hoy abandonados por no ser recuperables económicamente; transformación de la industria farmacéutica (creación de un laboratorio estatal de la SS. y gratuidad total de los medicamentos para el beneficiario de la SS); servicio de ambulancias por zona; educación sanitaria que abarque a toda la población (escuelas, centros de trabajo, barrios, etc.).

**LLAMAMIENTO A LA PARTICIPACION**

Este es un esquema simple y se propone como debate a la opinión pública, ya que debe ser ampliado y perfeccionado con múltiples aportaciones Por ello las AA. de VV. hacen un llamamiento doble. Por un lado, a los expertos e implicados en los diversos sectores sanitarios para que aporten sus conocimientos y experiencias a fin de elaborar un programa mucho más amplio y concreto. Por otro, a todas las fuerzas políticas sindicales y ciudadanas a que se esfuercen en impulsar el máximo de participación popular en los debates públicos de cara a la promoción de la salud. y en potenciar en los barrios las comisiones de Sanidad como bases populares de cara a un control efectivo de la salud.

**R. M.**

## *CARTAS DESDE SON ALEGRE*

Por PABLO LLULL

# APENAS SE NOTA...

Tío:

Ahora que estoy más descansado, después de estas santas vacaciones, te lo voy a contar. Al final lo entenderás menos y no seré yo quien te lo explique. Te cuento lo que me pides y allá tú con las conclusiones.

La crisis, esta Semana Santa, no se ha notado en absoluto. Pepe el de la gasolinera me ha dicho que se ha acostado todas estas noches sin cenar, "ni apetito tenía, tan cansado estaba", harto de llenar depósitos de coches. Miles y miles de litros de gasolina sobre lo normal se han despachado a lo argo de esta útima semana. Un periódico de Madrid calcula que el país ha invertido no menos de mil millones en gastos extra, para pasar los cinco días de vacaciones. Nos hemos ido todos a alguna parte, cada uno según los gustos: a Ibiza, a la sierra ,al campo, a la playa o a la nieve, que también la hay todavía. Y en este ir y venir, venga de gastar dinero y acabar con todas las existencias. Esta mañana, martes de Pascua, primer día normal después del cierre, he estado en el "Hiper" y corrían los duros a manguerazo limpio. Abarrotado estaba el gran mercado y la multitud venga de comprar... Parecía la víspera de Nochebuena.

De manera que puedes pensar lo que quieras. Notarse la crisis, lo que se dice notarse, me parece que no se ha notado. O quizá se pueda pensar que sin crisis habría sido aún mucho más distinto y en vez de quedar desierta la ciudad habría quedado despoblada la isla toda y en lugar de irnos a Ibiza nos habríamos ido a Jamaica, o quizá más lejos.

El gasolinero, a fuerza de despachar gasolina cada vez más cara ha adquirido una cierta filosofía y afirma que no hay nada que hacer. "A eso no hay quien lo frene", dice. "A veinte duros litro se podría poner la gasolina y sería igual, lo mismo. Y mientras los del Gobierno digan que hay que ahorrar y apretarse el cinturón, peor. Mientras los del Gobierno sigan dando esos consejos será todavía peor, se lo digo yo...".

Yo le escucho a Pepe el gasolinero. Tiene su cátedra en un punto donde cada día se aprende algo...



M.C.D. 2022

*Por las largas vacaciones del sector banca*

# LOS EXTRANJEROS, MAS PERJUDICADOS ( No pudieron cambiar moneda )

## «EL CLIENTE ESPAÑOL TUVO TIEMPO DE HACER SUS PREVISIONES: ESTABA AVISADO», dicen desde los bancos

"Aunque con mis palabras pueda parecer que nos arrojamos tierra sobre nuestro propio tejado, particularmente entiendo que cinco días de vacaciones, son, a estas alturas, demasiados", nos comentaba ayer el director de una entidad bancaria palmesana. Y sus palabras coincidían con las de muchísimos ciudadanos, que de una manera u o.ra se vieron afectados por las vacaciones de Semana Santa, que para el personal de la Banca se prolongaron hasta el martes. "Antes —nos decía otro director consultado—, —hace ya una serie de años, cuando aparentemente el país, en lo económico, iba menos mal que ahora, se trabajaba el sábado. Es decir, que teníamos libre media jornada del jueves, todo el viernes y, naturalmente, la segunda fiesta. Pero ahora, cuando lo que necesita la nación es trabajo, nos lanzamos a unas vacaciones que son excesivamente largas". Y costosas, añadimos nosotros.

### LOS EXTRANJEROS, MAS PERJUDICADOS

Ayer a primeras horas de la mañana, se esperaba en muchas sucursales, una auténtica invasión de clientes. Pero, en la mayoría de los casos, no fue así.

**—Se ha notado, en lo que podríamos llamar «horas punta», una mayor aglomeración. Pero nada más. No hemos tenido el menor problema** —comentaba el señor Nicolás Moragues, director del Banco de Bilbao.

—Al parecer, los más perjudicados por las vacaciones han sido los extranjeros, que no han podido cambiar moneda.

**—Bueno** —continúa el señor Moragues— **hoy en día no es precisamente un grave problema cambiar cualquier divisa: existen muchísimas oficinas autorizadas, además de los bancos. Pero, y esto lo venimos observando desde tiempo atrás, muchos extranjeros prefieren cambiar sus marcos, francos o dólares en un banco. Y a éstos, claro, les habremos perjudicado, indudablemente.**

Para el señor Miquel Bernat, director del Banco de Navarra, han sido precisamente los clientes extranjeros los únicos que se han quejado, ayer, al abrirse nuevamente todas las oficinas, de las vacaciones. Y por lo anteriormente apuntado.

**—Aunque** —continúa el señor Bernat— **en muchos países extranjeros, en otras fechas, también cierran los bancos varios días. Y no ocurre nada.**

### NO HUBO PROTESTAS POR PARTE DE LOS CLIENTES

En varias de las entidades consultadas —Banca March, Banco de Bilbao,, Banco de Navarra, etc.—, nos han señalado que no ha existido el menor problema con sus clientes:

**—Entre otras cosas** —dicen— **porque, desde los periódicos, de la provincia, se anunció que todos los Bancos permanecerían cerrados durante la Semana Santa, concretamente desde el jueves al lunes, ambos inclusives. Es decir, que tuvieron tiempo de hacer toda clase de previsiones. Por otra parte, con las «cajas nocturnas», en las que se puede depositar el dinero a cualquier hora de la noche, se ha solventado sensiblemente el problema. Vamos, que no hemos causado una grave extorsión al cliente.**

—¿Y no se perjudican ustedes mismos?

**—Como son todos los Bancos los que cierran, pues no puede haber competencia, y, por tanto, nadie se ve perjudicado.**

JAIME JIMENEZ
Foto: JUANET

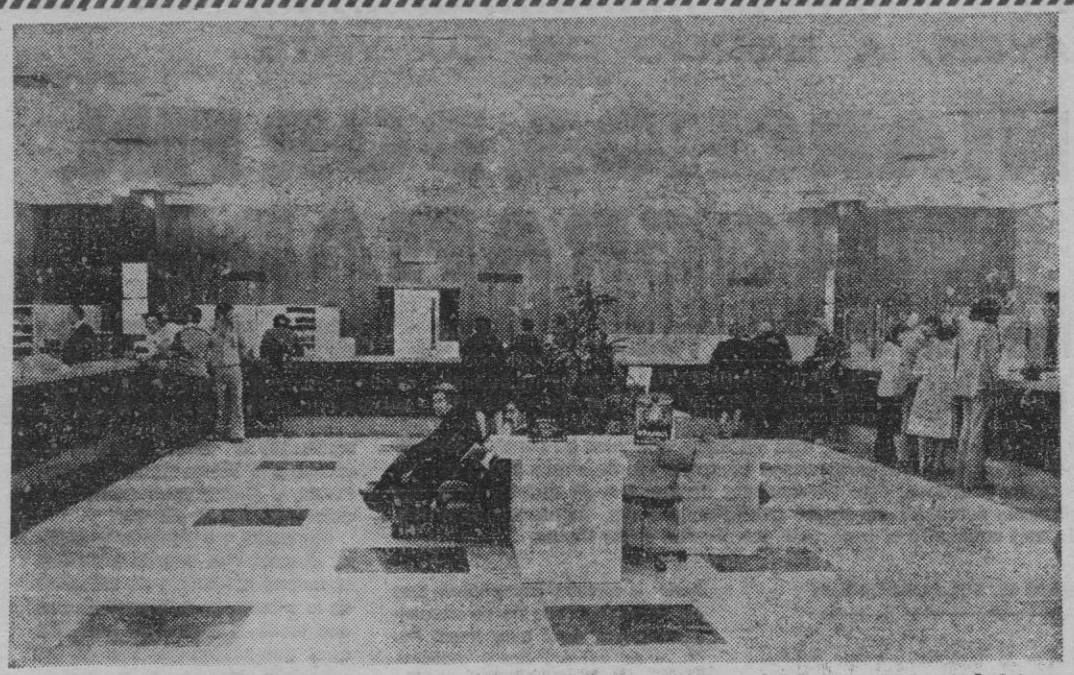

**Aunque ayer se esperaba que después de cinco días de vacaciones, los Bancos de la ciudad tendrían «overbooking», la realidad no fue así. Se registró, sí, un mayor movimiento, pero nada más.**

## CORREOS: No hay acumulación de correspondencia

Los cinco días —desde el Jueves Santo hasta el lunes— que han estado paralizados los servicios de Correos, debido a las vacaciones del personal, podrían hacer pensar que se había acumulado numerosa correspondencia y que darle salida hasta llegar a la normalidad, costaría unos cuantos días. Sin embargo, el jefe de Cartería de la Oficina Central nos ha afirmado todo lo contrario. Nos dijo que hasta el momento no había correspondencia acumulada ya que se le había dado salida ayer a casi toda y que el resto sería repartida hoy miércoles.

Al estar paralizadas todas las oficinas no se ha ido acumulando correspondencia y por otra parte el público también se ha abstenido bastante de hacer envíos al saber que Correos no funcionaría. De todos modos, para que los buzones no se sobrecargasen se hizo una recogida el sábado.

Así pues en los servicios postales de Palma no se han producido situaciones anormales y salvo que en los próximos días venga un exceso de correspondencia, la de estos días ha sido despachada. El promedio diario de objetos que se reparten en la ciudad es de noventa mil, y en apartados, de veintiocho a treinta y seis mil.

*Ramón Tamames, ayer en Palma, invitado por el IBEDE*

# «La preautonomía no tiene por qué representar un coste económico»

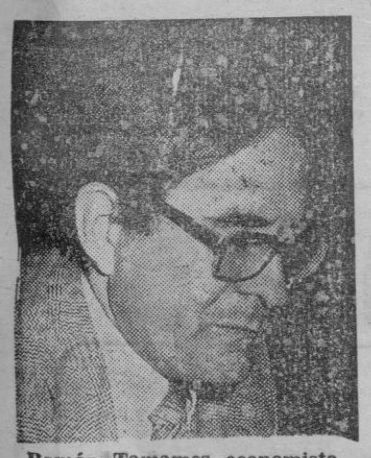

**Ramón Tamames economista y diputado del PCE: «Nadie ha defenestrado a Lenin»**

De entrevista «relámpago» puede calificarse la que mantuvimos ayer, a primeras horas de la noche con el diputado comunista y miembro del Comité Ejecutivo y Comité Central del PCE, Ramón Tamames. El motivo de su visita a Palma era el de pronunciar una conferencia en el IBEDE que estaba prevista para las ocho de la tarde. El vuelo en que viajaba Tamames ¡llegó con retraso a Son San Juan!... por lo que el dirigente comunista solo tuvo tiempo de responder brevemente a las también breves preguntas de los informadores.

La primera aludió a un tema de candente actualidad en el seno del Partido Comunista: el abandono del término «leninismo» y su sustitución por el de «marxismo revolucionario». Esta decisión que parece haber originado algunos problemas en ciertos sectores del PCE no representa, según Tamames, ningún viraje dentro de la política del partido.

**—«Nadie ha defenestrado a Lenin. Sencillamente, se ha pasado a un planteamiento sin adherencias estalinistas y con ello lo único que se pone de manifiesto es que no estamos cerrados ni hay dogmas. El mismo Lenin nunca empleó el término marxismo-leninismo, que fue una creación de Stalin pero, en cualquier caso, las tesis de Lenin siguen siendo reconocidas por nuestro partido».**

Pasando a la problemática de las islas, Tamames, como economista y como político opina sobre lo que algunos han dado en llamar «los costes de la preautonomía».

**—«En mi opinión, la preautonomía no va a tener efectos económicos. Como su propio nombre indica, se trata de un paso preparatorio de la autonomía, y será en el Estatuto que configure a ésta última donde se deberán recoger y sentar las bases de una situación económica descentralizada. La preautonomía tiene la función de iniciar ese proceso pero no tiene porqué tener un coste económico. En cuanto a la autonomía, si se hace bien..., deberá consistir básicamente en una transferencia de las competencias del Estado a los organismos autonómicos, lo que tampoco tiene por que resultar gravoso para la economía, sino al contrario».**

**—¿Se presentará o no se presentará Ramón Tamames como candidato del PCE para la alcaldía de Madrid en las municipales?**

**—«Sobre ese asunto lo único que ha habido ha sido un planteamiento de Simón Sánchez Montero en el sentido de que los comunistas, el PCE, tenemos gente preparada para presentarse a esa candidatura y entre ellos me citó a mí —¡por lo que le estoy muy agradecido!— pero el que resulte designado para presentarse candidato, lo será por los órganos estatutarios cuando comience la campaña electoral».**

Una vez más, se pidió a Tamames se manifestase acerca de su opinión (expresada hace algunos meses) sobre la conveniencia de que el Ministerio del Interior estuviese a cargo de un militar. No hubo respuesta.

**—«Ese tema ya no lo toco. Lo he explicado por lo menos siete veces y creo que es suficiente».**

E. CHECA
Foto: C. Vives

*POR LA TARDE, DURANTE HORA Y MEDIA*

## Reunión interna con Unión de Centro Democrático

**Aprovechando las horas libres que, con el cambio de programa, se le facilitaron al ministro para las regiones y otros altos cargos que le acompañaban, ayer por la tarde, durante más de hora y media, se celebró en el local de UCD en Palma una sesión extraordinaria del comité insular de Mallorca del citado partido centrista. De manera oficial se nos indicó que en el curso del coloquial encuentro se abordaron cuestiones internas del partido, se comentó la política del Gobierno sobre las preautonomías, en general y lo que la Constitución puede señalar en este apartado. Igualmente se nos dijo que se eludió cualquier debate sobre lo tratado anteriormente por la Assamblea de Parlamentaris.**

**Fue, pues, un acto interno de la UCD, con la asistencia de altísimas personalidades del mismo.**

**(Foto Vives)**

RODIER PARIS

le invita a ver sus últimas creaciones para esta primavera en

MANILA
Jaime III, 11 y Brossa, 4B
PALMA



M.C.D. 2022

AYER, A BORDO DE SU YATE

# NIARCHOS, POR FIN, FOTOGRAFIADO

## POR LA MAÑANA TOMO EL SOL, CON UN GRUPO DE AMIGOS, EN LA PISCINA DEL «ATLANTIS»

Comentábamos ayer, una vez más, que pese al cerco montado por los periodistas palmesanos en torno al multimillonario griego Stavros Niarchos, éste permanecía oculto. Por lo menos, para las cámaras fotográficas. Hasta que ayer, por fin nuestro compañero Juanet consiguió el reportaje que ilustra estas líneas.

**BAJO EL SOL MALLORQUIN**

Por la mañana, a bordo del fabuloso yate «Atlantis», propiedad de Niarchos, se notó, desde tierra, cierto movimiento en la piscina situada a la popa del barco. Un grupo de amigos del armador tomaban el sol, con ciertas precauciones, sin acercarse a la borda. Y, con sus invitados, Niarchos. Momentos antes, un miembro de la tripulación había dicho a nuestro compañero que «el señor Niarchos no se encuentra a bordo, salió ayer hacia París, y no volverá hasta mañana. Pierde usted el tiempo aguardando que baje a tierra». Pero Juanet, naturalmente, no se tragó el anzuelo, y continuó en su puesto, con la cámara preparada. Al rato, Niarchos se levantó de la butaca desde la que tomaba el sol, y se lanzó a la piscina, en la que estuvo nadando por espacio de unos minutos. Y fue precisamente al salir cuando se acercó a la borda, tan sólo fugazmente, y Juanet pudo apretar el disparador de la cámara.

Por cierto, y a título de anécdota, diremos que cuando Niarchos abandonó la piscina, un miembro de la tripulación se apresuró, con una toalla, a limpiar las gotas de agua que habían quedado en los bordes plateados de la pileta. Todo un detalle.

Según nos explican, de entre el grupo de amigos del armador, ninguno es miembro de la llamada «jet society», aunque todavía se esperan a más invitados...

J. J.
Foto: JUANET

Arriba Niarchos, ayer por la mañana, a bordo desu fabuloso yate. Abajo algunos de los amigos del armador griego, tomando el sol en la piscina del yate «Atlantis».

# LABORAL

## LA C.G.T. DENUNCIA LA SITUACION DE LA MINA «PLANO INCLINADO SAN NARCISO»

Las condiciones laborales de los trabajadores de la mina Plano Inclinado San Narciso, de Alaró, fue denunciada ayer ante el delegado de la Jefatura de Minas de Baleares por la Confederación General de Trabajadores de España (CGT-E). La entidad explotadora de la mencionada mina es Lignitos S.A. y entre los hechos denunciados figuran, entre otros, deficiencias como la falta de una ventilación suficiente en las galerías, falta de condiciones de los soportes de madera que mantienen a éstas, pésimo estado de la rampa de salida auxiliar lo que supone un riesgo considerable así como el mal estado de los motores de extracción y lo reducido de los pasillos, lo que dificulta el trabajo y resta a los trabajadores cantidades que deberían percibir al entorpecer su rendimiento. Por otra parte, la CGT-E considera que las deficiencias antes mencionadas ponen en constante peligro la vida de los trabajadores sin que la empresa parezca tener intenciones de poner ningún remedio.

## CONSTITUIDA LA FEDERACION DE ESPECTACULOS DE UGT

La UGT ha procedido a la constitución de la Federación de Espectáculos integrada en dicha Central Sindical. Dicha constitución tuvo lugar en asamblea, proponiéndose y eligiéndose por unanimidad los miembros de la Comisión Ejecutiva. Antes de finalizar el acto, se trató el tema de la situación laboral y de Seguridad Social en que se encuentran los músicos, artistas y personal de sala.

## BARES DEL AEROPUERTO: LA EMPRESA NO HA RESPONDIDO A LA ULTIMA OFERTA

Hoy miércoles se cumple el séptimo día de la huelga de bares y restaurantes del aeropuerto sin que se haya llegado a un acuerdo entre trabajadores y empresa. Como dijimos, en la última reunión entre ambas partes se propuso una oferta que la empresa se comprometió a estudiar y consultar, sin que hasta el momento haya respondido, aunque se esperaba una contestación ayer martes.

Por su parte, el representante de Massanet en Palma, señor Lain manifestó que las negociaciones estaban rotas y que se estaba a la espera de que Magistratura de Trabajo dictase un laudo de obligado cumplimiento para ambas partes. Sin embargo esta posibilidad no es viable ya que los trabajadores siguen de huelga y mientras no depongan su actitud y soliciten conflicto colectivo, no pueden después solicitar el laudo. Así, pese a lo que ha manifestado la parte empresarial la única vía de solución tendrá que venir por la negociación. Se espera pues, que no tarde la respuesta de la empresa para seguir negociando con vista a encontrar una solución.

La huelga siguió ayer desarrollándose con normalidad. ASUDTH-UGT editó unas hojas en cuatro idiomas que fueron repartidas entre el público solicitando su comprensión. Asimismo el comité de huelga vigila constantemente las instalaciones.

## PUNTUALIZACION DEL STEI SOBRE UNAS DECLARACIONES DE FETE-UGT

El secretario general del STEI nos ha enviado una carta de contestación a las últimas declaraciones de la FETE-UGT en las que se denunciaba el convenio de la enseñanza privada En la carta, dice que todos los que han seguido directa o indirectamente el proceso de la negociación con los empresarios saben como fueron los hechos y como fue la actuación del STEI. Añade, que si creen los de FETE que con sus falsas acusaciones lograrán aumentar el índice de afiliación es que desconocen totalmente el panorama sindical y la situación sociológica del sector. El mismo hecho de denunciar el convenio, cuando aun faltan seis meses para que venza, muestra los intentos de captación de afiliados "de una Central francamente minoritaria".

Más que replicar a unas acusaciones el secretario general del STEI pretende producir una reflexión en los compañeros de acción sindical, ya que todos trabajan en el mismo sector, para que se lleve a término una acción y práctica sindical de acuerdo con la realidad de las Islas.

## CONVENIO DE VIGILANTES JURADOS DE BANCOS

El pasado martes se celebró una reunión en Madrid para comenzar las negociaciones del convenio de los vigilantes jurados de Bancos con carácter estatal. Por parte de los trabajadores, estuvieron presentes representantes de CC.OO., UGT USO y un independiente. De Baleares, donde hay unos cincuenta trabajadores del sector, asistió un representante de CC.OO. Por la parte empresarial se esperaba la asistencia de representación de las doce empresas que existen de seguridad privada, sin embargo no acudieron todas y las que lo hicieron, afirmaron carecer de capacidad de negociar.

Ante esta postura de la parte empresarial, los trabajadores denuncian la falta de interés de las empresas en negociar este convenio y esperando que puedan iniciarse las conversaciones convocan una nueva reunión para el próximo 3 de abril.


sauna es salud

EL BAÑO-SAUNA RODAS, es un moderno y saludable concepto para el tratamiento del asma, artritis, reuma, celulitis, obesidad, colesterol y otras dolencias, además de combatir el stress, nerviosismo, ansiedad y en general las tensiones a las que nos somete el ritmo de la vida moderna.

RECUPERE SU EQUILIBRIO VITAL, en la intimidad de su hogar eliminando toxinas, a través del calor húmedo que le proporciona la Sauna Individual Rodas.
No requiere instalaciones especiales y por su fácil funcionamiento y diseño anatómico es ideal para usarlo y disfrutarlo individualmente.

MAXIMA COMODIDAD Y SEGURIDAD por su control de temperatura graduable a sus condiciones físicas personales, el Baño-Sauna Rodas, es profesionalmente cómodo y seguro.

Venga a visitarnos y le informaremos detalladamente o bien solicitenos folleto informativo.

CONCESIONARIO EXCLUSIVO DE FIBREPLASTICS, S.A.

Casa Radio
JUAN DE VIDAL Y SALVA

EN PALMA:
Pza. Marqués del Palmer, 5. Tel. 22 12 20
C/ S. Ramón y Cajal, 16. Tel. 23 97 55
C/ A. Clavé, 13 - a. Tel. 21 22 41
C/ San Miguel, 61. Tel. 21 23 24

EN MANACOR:
Pza. Iglesia, 2. Tel. 55 14 19
C/ Amargura, 5. Tel. 55 15 57
EN IBIZA:
P. Vara del Rey, 10. Tel. 30 18 03
P. Isidoro Macabich, 25. Tel. 30 20 10

y 50 establecimientos más distribuidos por toda Mallorca.

SAUNA RODAS
"UNA INVERSION SALUDABLE"




M.C.D. 2022

En el salón de actos de la **CAJA DE PENSIONES PARA LA VEJEZ Y DE AHORROS** (Avenida Alejandro Rosselló, 40-4º) tendra lugar HOY día 29, a las 7'30 de la tarde, la presentacion oficial de **"ALIMENTARIA 78" —SALON INTERNACIONAL DE LA ALIMENTACION—**, a cargo de su director, Don Constantino Martin Iglesias.

Se invita a todos los profesionales del sector de la alimentación, tanto detallistas como almacenistas o industriales, a asistir a la proyección de una película seguida de una conferencia, en la que se informara ampliamente sobre las especialidades y novedades que se presentarán en este importante certamen, que tendra lugar en Barcelona del 8 al 14 de abril de 1.978.

CAJA DE PENSIONES
PARA LA VEJEZ Y DE AHORROS

**"la Caixa"**
**de Catalunya i Balears**

M.C.D. 2022

OPINIONES COINCIDENTES TRAS LA REUNION NEGOCIADORA MINISTRO PARA LAS REGIONES-ASSEMBLEA DE PARLAMENTARIS

# EN BREVE, LA PREAUTONOMIA PUEDE SER OFICIAL

## «Sólo restan correcciones de estilo al proyecto»

Ayer a mediodía, al cabo de dos horas justas de reunión a puerta cerrada en una sala del Palacio de la Diputación, entre el ministro para las Regiones y el pleno de la Assemblea de Parlamentaris de les Illes Balears i Pitiuses, se anunciaba que se había alcanzado consenso, importante y decisivo, de cara a la consecución del régimen provisional de preautonomía para el archipiélago. La valoración ofrecida por las partes y partidos que concurrieron a la sesión negociadora coincidieron en la valoración de la misma. Ahora, se espera que se adapte "el estilo del proyecto de decreto ley y los esquemas a las cláusulas señaladas últimamente en otros proyectos preautonómicos" y la semana que viene, en Madrid, tendrá lugar una nueva sesión negociadora en la que debe redactar definitivamente la letra de nuestro régimen transitorio, que quedará, si no hay cambios espectaculares, a la espera de la aprobación del Consejo de ministros.

**NO HUBO SESION PUBLICA**

Poco después de las diez de la mañana aterrizaba en Son Sant Joan un «Mystère» de la Subsecretaría de Aviación civil, en el que viajaban el ministro Clavero, el subsecretario del departamento Miguel Sánchez Montes de Oca y el director general, señor Cosculluela, además de otros funcionarios. Les recibieron al pie de la escalerilla, el gobernador civil, el presidente de la Assamblea de Parlamentarios, el alcalde, de Palma y el coronel jefe del aeropuerto. Posteriormente saludaron al equipo ministerial los demás diputados y senadores baleares, a excepción de Abel Matutes, que quedó retrasado debido a trámites en sus billetes de avión y Manuel Mora por cuestiones similares.

Con la asistencia de la totalidad de la Assemblea, contrariamente a lo que se había previsto, se inició la reunión a las once menos veinte, con el ministro y sus colaboradores y a las doce y cuarenta minutos se interrumpió. Quedó suspendido el breve pleno público del organismo parlamentario balear fijado para poco antes de la una del mediodía, y a petición de los informadores, la rueda de prensa oficial, anunciada para las seis de la tarde en Son Sant Joan tuvo lugar en la sala despacho de presidencia, antes del almuerzo al que asistieron los mismos participantes en la sesión negociadora, a excepción del diputado socialista Pons que se desplazó al extranjero.

**SIN POLEMICAS NI FRICCIONES**

En brevísimas manifestaciones realizadas a su llegada el titular del departamento había señalado que «se quería adelantar al máximo las negociaciones para establecer el régimen preautonómico de las islas baleares» y recordó las anteriores manifestaciones, cuando vino a las islas hace casi medio año, abogando, asimismo por el concenso. Y en breves y posteriores declaraciones que fuimos recogiendo mientras abandonaban la sala, los parlamentarios no se dieron grandes polémicas ni fricciones. Así, el duque de Maura, el primero en salir dijo: «Hay un acuerdo de fondo, ahora todo es cuestión de redacción. Espero que la semana que viene el acuerdo sea definitivo». Por su parte Félix Pons manifestó «ha ido mejor de lo que pensaba en un prinicipio se trata de encajar nuestro proyecto al vocabulario y esquemas utilizados anteriormente. En las cuestiones esenciales no han habido grandes discrepancias». En casi idénticos términos se expresó Emilio Alonso quien aventuró «irá bien».

**«HEMOS AVANZADO MUCHISIMO»**

El presidente de la Assemblea de Parlamentaris, Jerónimo Albertí, indicó que «se había avanzado muchísimo. Tras las correcciones señaladas pronto tendremos texto definitivo para su aprobación».

Unos y otros, con distintos matices, revelaron cuáles eran los aspectos a corregir. En primer término se corregirá la exposición de motivos, la introducción al decreto ley, adecuándola a esquemas anteriores; sobre el tema de los no parlamentarios y la integración del Consejo Interinsular, al parecer, el Gobierno quiere que se diga que los nuevos miembros sean «elegidos por los parlamentarios» de acuerdo con las elecciones generales del 15 de junio de 1977 y «no designados por los partidos». Igualmente, y según nuestras averiguaciones, habría cierta precaución a institucionalizar, indirectamente, la Asamblea de Parlamentarios a través de su integración global en el organismo provisional y tendría que indicarse una forma que supondría la casi autoelección de la totalidad de los parlamentarios para «conseillers». Por último, en este mismo apartado, deberá discutirse a que partidos corresponden los no parlamentarios. En Eivissa-Formentera está claro, por ambas partes, que pertenecerán a UCD, mientras que en Menorca el Partido Socialista reivindica uno de los dos, al tiempo que los centristas cuentan de entrada, con ambos. Un aspecto para el que se requerirá consenso previo, pese a que no afectará a la correlación mayoritaria favorable a UCD.

Por lo que se refiere al tema de las competencias un punto que requerirá corrección es el concerniente a la intención de que el Consejo Interinsular dictamine o sea escuchado sobre los proyectos de ley que hagan referencia al archipiélago.

A. M.
(Foto Vives)

Clavero Arévalo, en la posterior rueda de prensa

# «EN LO FUNDAMENTAL, NADA SE HA MODIFICADO»

## «Es posible que esta primavera haya régimen preautonómico en Baleares»

**"No es frecuente que haya visitado ya, en dos ocasiones, una misma región señaló al comienzo de la rueda de prensa el ministro Manuel Clavero Arévalo, quien hizo a continuación una valoración detallada del proceso seguido, hasta el momento, para el logro de la preautonomía balear: "Es de reseñar --prosiguió-- el realismo que ha presidido la actuación y planteamiento, de la asamblea", tras las importantes modificaciones que fueron sugeridas en la entrevista en el Ministerio para las Regiones a comienzos de año.**

**EN LO FUNDAMENTAL NO SE HA MODIFICADO NADA**

«Yo diría —manifestó el ministro— que ésta ha sido una reunión muy importante, muy seria, en la que se ha alcanzado consenso. En lo fundamental nada se ha modificado. Se han acomodado los esquemas y las cláusulas de estilo que se vienen señalando en los últimos regímenes aprobados. La Filosofía fundamental ha quedado confirmada».

Posteriormente opinó que el nuevo documento que se redactará «puede ser el final que se elevará al presidente del Gobierno, y después, al Consejo de Ministros para su aprobación. Cuando se le solicitó una fecha para esta aprobación final de la pre-autonomía, indicó «entra dentro de lo posible que sea en esta primavera que, además, ahora acaba de comenzar...»

**ESTA EN LA PRIMERA LINEA**

No obstante Clavero Arévalo valoró, que una vez celebrada esta reunión, «la preautonomía balear se pone en la primera línea, entre las que están más avanzadas».

En relación a la postura gubernamental recordó que «al ser un archipiélago, con su singularidad territorial, el hecho diferencial está bien acentuado». Se ha visto la necesidad de dotar a cada una de las islas de instituciones político-administrativas propias. «El pueblo balear va a contar muy pronto con instituciones propias, lo cual me parece un acontecimiento político muy importante».

A preguntas de un informador indicó que conocía el proyecto desde el momento en que le fue entregado por el presidente de la Assemblea, señor Albertí y dijo «lo tenía muy estudiado, tras las vacaciones de Semana Santa». Repitió que antes no lo conocía.

**UN MARCO IDENTICO**

Cuando surgió el tema de las posibles «autonomías de primera, segunda y tercera división» replicó diciendo que «la idea que preside nuestra actuación es que haya un marco preautonómico y autonómico único y no deben haber, como se ha dicho, estatutos». Opinó que en la Constitución este marco único no debe restar riqueza a la diversidad regional.

Tornó a valorar muy positivamente el proyecto de elecciones municipales, ya aprobado en el Congreso, «que facilitará el proceso de acceso al régimen estatutario, dentro del espíritu regionalista existente». Por lo visto un punto también importante en cuanto a ciertos detalles del régimen provisional balear será el momento de aprobación final del esperado proyecto de elecciones locales.

**LA TRANSFERENCIA DE PODERES, PASO MUY IMPORTANTE**

Manuel Clavero Arévalo señaló que una vez publicado en el BOE el proyecto de régimen transitorio, al poco tiempo saldrían nuevos textos que lo articularan, en este sentido, dijo que será un paso muy importante cuando llegue el punto del nombramiento de la comisión mixta, que tendrá 24 miembros, a partes iguales, encargada de la transferencia de poderes y competencias al nuevo ente preautonómico.

Por lo que respecta a la posibilidad de transferir al Consejo General Interinsular la enseñanza señaló que «no está excluida y en este tema tenemos adelantados profundos estudios, en lo concerniente a otros niveles preautonómicos que facilitará, en su caso, esta labor de transferencia».

**LOS NO PARLAMENTARIOS, BENEFICIOSOS**

Sobre la posible conflictividad anunciada con la integración en el organismo provisional de representantes no-parlamentarios el ministro señaló, finalmente, que no había habido ninguna dificultad, que ya había sido experimentado en otros regímenes y que «incluso pueden ser beneficiosos», habida cuenta lo muy atareados que se encuentran. «Ha sido admitido» concluyó.

Una vez que el ministro respondiese a las preguntas de informadores de prensa, ofreció sendas entrevistas para RTVE, para el circuito nacional y también para el regional mientras se le preguntaba en nuestra lengua.

A. M.

Foto: VIVES

CLAVERO, OPTIMISTA

## A PULSO...

Por JUAN PLA

# EL DESENLACE, OTROS VERBOS Y COVERBOS

La plaza de Santa Eulalia, ayer, ofrecía un aspecto esperanzador. Quiero decir que mi vejez, compartida en una esquina, al buen sol del mediodía, con don *Andreu Crespí*, era también una estampa estimulante y esperanzadora en plena ciudad. Aquello era una inmensa pajarería de la civilización juvenil del ocio: estudiantes, paseantes, bienvenidos y malvenidos al ámbito local, casa pairal, conflicto generacional, la risa en un tubo, la feria de los días, la esperanza de nuestra sociedad y la vecindad más progre del Ayuntamiento, que ha de ser democrático y de izquierdas en su mayoría, amén, paz y buenos alimentos. Me decía el viejo *Crespí*, socialista cabal y sin ataduras convencionales:

—*Estau molt bé. Sa gent, tothom vos estima.*

El ministro de las suspiradas autonomías, como un bedel de la gloria y de la independencia bien "consensuada" y "centripactada", impartía sus bendiciones sobre el unánime suspiro local de los parlamentarios de este lugar. La pájara había puesto su cuarto huevo en el árbol de Santa Eulalia, que jamás será el último "árbol de Guernica". Y digo la pájara, porque a través del aire diáfano de la isla, se veía que ha de volver, como cantaban aquellos, "a reir la primavera" y aquí no habrá pasado nada. Lo de la pájara es una pura metáfora animal ,bastante propia y descriptiva. El aire, el ambiente de la ciudad, ayer al mediodía, frente al bar "Ciutat", junto a la Casa de Socorro, etc. eran un poema de juventud y de esperanza. *Crespí*, apoyado en su bastón y sin sus golpes proverbiales de tos, me alentaba, instantáneamente, con sus promesas de amor popular. "*Estoy muy bien* —pensé—. *La gente, todo el mundo me quiere*". De ahí, la esperanza, el verbo y el coverbo.

Proseguí la andanza. Fui a comer a un restaurante proleta, de muchos tenedores. Allí estaban los jóvenes abogados de la política. Al ver a *Ignaci Ribas*, dijo mi compañero de condumios: "*Están ahí los comunistas*". A continuación, vista la identidad de los cinco o seis comensales de aquella tabla jurídica, convinimos en que aquella reunión no era otra cosa que el "*minipacto local de la Moncloa*": un comunista, un ucedista, un socialista, etc. La perdiz en vinagreta, vive Dios, era también un asunto estimulante y esperanzador.

Me pregunté, y os pregunto a todos, por el DESENLACE de esta hermosa cuestión constitucional en que nos debatimos. La Semana Santa ha sido época propicia para las jeremiadas económicas del Gobierno y de los agoreros oficiales de la situación: "*No hay un duro*", han dicho. "*Estamos arruinados. La vida está imposible*". Y el personal, la magna plebe, el pueblo soberano y toda la colla nacional han tomado sus tragos, han desbebido en sus campos del Edén y la vacación primaveral ha concluido en la rotunda normalidad de una perfecta "operación retorno". Somos más dichosos que las siestas colosales del senador de la Bonanova.

Y al atardecer, ayer, maldita sea, un compañero director, *Julio Merino*, en el Club Siglo XXI, que es aquel en que *Fraga* presentaba a *Carrillo*, pronunciaba una conferencia, bajo este título incitante: "*Desenlace de un procèso constitucional*". Uno, que conoce de cerca al joven y cordobés director de "El Imparcial", sabe que su argumentación habría de ser, poco más o menos, así: Los cuatro períodos constituyentes que ha vivido España, hasta el presente, han desembocado, los cuatro, en guerra civil. ¿Cómo diablos será el DESENLACE del que hoy estamos gestando?

Quise recuperar la estampa primaveral de la paz ciudadana y juvenil, en la plaza progre de Santa Eulalia, pero, cuando alcé la mirada, ya se había puesto el sol y, palabra de honor, por las nubes rojas de la última luz de día, vi correr y reir formidablemente al joven pertinaz, don *Andreu Crespí*, de la quinta de mi padre, que en paz descanse.



M.C.D. 2022

# Cartas a "Baleares"

## AGRADECIMIENTO

Sr. Director:

A veces ha de sucedernos una desgracia para que nos demos cuenta real de las personas que nos quieren o a quienes importamos. Y sois tantos los que os habéis interesado por mí, que quiero desde esta tribuna, agradecéroslo públicamente y deciros que estoy profundamente emocionado por las muestras de cariño e interés que de todas partes me han llegado.

Os pido ahora, que os unais a mí para dar las gracias a quienes más se las merecen y que a mi juicio son: por un lado Francisco Martínez y Francisco Salvá, íntimos colaboradores que estaban a mi lado cuando el suceso y por su decidida intervención no fui cosido a puñaladas. Y por otra parte, si bien no menos importante que la primera, a los doctores Monné y Boronat, quienes con sus equipos médicos y estupenda organización, me llevaron de la calle al quirófano en un tiempo que yo consideré record, pues me asombró lo poquísimo que tardaron en estar a punto para una operación que parecía difícil.

Y ya durante los días de recuperación, la amabilidad y eficiencia del personal de Son Dureta, han hecho que estos cuatro días hayan sido un tranquilo descanso del que tantas veces vamos faltos en nuestra bendita profesión.

Un abrazo a todos.

Miguel Angel Frau
Director del Hotel Kontiki

## LOS ANIMALES Y LA SUCIEDAD CIUDADANA

Sr. Director:

La lectura de "Reportajes/Local" publicado en la página 5 del "BALEARES" de 22 del corriente nos na sorprendido con el enfoque del extraordinario problema de la suciedad que inunda toda la ciudad. Efectivamente Palma es, hoy por hoy, una de las ciudades más sucias que hemos visto nunca. Son toneladas y más toneladas de papeles, bolsas, plásticos, restos de basura, zapatos, ropas, maderas y un etcétera muy largo. ¿Causas de esta enorme suciedad? No cabe duda que son múltiples, pero por encima de todas hay un denominador común evidente, que es la falta de civismo, de educación, de corrección ciudadana que priva en todo el ámbito de la ciudad. Es muy frecuente contemplar como los padres permanecen indiferentes frente a travesuras de los muchachos que rompen bolsas de basura, o que juegan al fútbol con desperdicios dejados en la calle al cerrar comercios; y se ve que los esfuerzos educativos de los maestros en este aspecto de formar espíritus ciudadanos, han quedado muy diluidos. Desde luego mucho más que los realizados en reivindicaciones de beneficios, cuyos méritos no justifican con resultados prácticos en la formación de conciencias ciudadanas; y cuya necesidad es tanto o más urgente que el aprendizaje de datos y conocimientos. No se olvide que también el civismo, espíritu de convivencia y aún el de limpieza de una ciudad, definen el tipo de cultura de la misma. Los mismos basureros no ponen ningún cuidado en la recogida, y grandes cantidades de restos quedan esparcidos por el suelo. Los partidos políticos llenan las paredes de carteles y de pintadas, dando una pauta y un lamentable ejemplo de lo que no debieran hacer quienes pretenden dirigir la ciudad y debieran ser espejo de un civismo que desconocen. Y así por la acumulación de causas múltiples, se llega a un resultado que debiera llenarnos de sonrojo a todos.

Aparte de una mayor concienciación y de una mejor pulcritud de todos, posiblemente sería un remedio eficaz, el llenar de contenedores la ciudad para que los vecinos, en lugar de dejar las bolsas en la acera, las vertieran en estos depósitos. Quizá también sería práctico, como vimos que se hacía en cierta ciudad catalana, desde luego muchísimo más limpia que la nuestra, que se colgaran las bolsas de la pared y a algo más de un metro del suelo.

Desde luego resulta paradójico recordar como hace años, cuando la recogida de basura se hacía con carros y medios rudimentarios y sin cargo alguno para el Ayuntamiento ni para los vecinos, y la ciudad estaba limpia, y si alguno de los concesionarios no cumplía debidamente, era sancionado. Y a mayor abundamiento, los cerca de cien concesionarios pagaban un canon anual al Ayuntamiento.

Estas medidas que ahora se arbitran ya fueron abandonadas anteriormente. Primero se exigieron cubos, después bolsas, ahora otra vez cubos, y después cubos sin tapadera. Yo diría que lo que se ha degradado mayormente ha sido el elemento humano que se ocupa de este menester. Y si esto es así, pocas son las esperanzas de solucionar adecuadamente este problema.

Lo que resultaría ingenuo e infantil, si no fuera repugnante y odioso, es pretender contribuir, con un mínimo resultado práctico, a la limpieza de la ciudad, con una masiva matanza de animales domésticos abandonados. Como ya dije en otra ocasión, resulta totalmente inaceptable que la humanidad que ha convivido con perros y gatos durante más de diez mil años hasta el punto de que estos han sustituido al jefe de su manada por el hombre al que admiran, obedecen y aman, no pueda tolerar unas mínimas molestias o sufragar unos mínimos gastos, que la sola recogida de sus excrementos produciría.

El que nuestras autoridades municipales, puedan llegar a adoptar tal resolución, sólo serviría, a nuestro entender, para evidenciar que ante su total incapacidad para hacer frente a dicho problema de la limpieza, no dudan en disimularlo, escondiendo esta ineficacia con una crueldad y saña inaceptables, y a tener en cuenta y considerar en próximos días electorales.

UNA AMA DE CASA

## PER UN FUTUR OBERT A TOTS

Sr. Director del diari "BALEARES" li preg que em permeti esposar una opinió meva sobre el seu periòdic. Moltes Gràcies.

No és d'ara que en el diari "BALEARES" (i no sols en aquest) que per poc que es pugui surten referències contra Catalunya que estan del tot injustificades. Crec que això no ajuda gens a la convivència entre pobles germans i per això m'he decidit a escriure'ls aquesta lletra.

Em referesc a un article publicat el 16.03.78 titulat "Lo que no queremos" referent al diari de "Menorca" i que si em permeten faig comptes de repetir-lo emperò traduït a la nostra llengua i amb unes quantes correccions que subratllaré, la qual cosa potser els faci entendre allò que els vull dir:

"PLE DEL SENAT. LA UNIVERSITAT DE BARCELONA, APROVADA. A una recent edició del col.lega mallorquí aparegué aquest titular a primera pàgina que ací reproduïm retallat. Llegesquin atentament estimats lectors i veuran amb què està la notícia, no molt agradable, per cert. Allo que serà llei molt prest diu que es crea una "Universitat amb seu A BARCELONA" i encara subsisteixen extranys recels i incomprensions entre Catalunya i les Illes que impulsen, pensem que amb tota la bona voluntat, a l'estimat col.lega a titular "La Universitat de Barcelona".

¿I que es guanya amb això? ¿Es una contribució a la necessària convivència entre pobles germans? o tal vegada ¿es faci el joc, involuntàriament, a aquells de cap tancat, personalistes, que només miren per enrera? Recels i passions.

Nosaltres som els primers en lamentar que s'hagin donat, anys i segles a, qüestions que hagin separat enfrontat el País Valencià i les Illes Balears i Pitiüses amb Barcelona. I en la inmensa majoria dels casos, aquí no hem estat part interessada sinó que s'han reproduit mecànicament esquemes centralistes, contra la nostra voluntat, tal vegada.

No volem egoísticament, la Universitat de Barcelona, sinó una institució oberta a tots i a cadascún dels habitants dels Països Catalans, mirant cap al futur obert a tots, amb un alt nivell científic, amb ajudes i projectes que favoresquin les entitats territorials menors a les quals ens uneix la nostra mar, parla, i tants altres nexes forjats en una història conjunta.

Totes les altres coses són inútils potejades..."

Qui ho sàpiga o ho vulgui entendre em pareix que està bén clar.

Atentament:

"UN QUE N'ESTA CANSAT DE DOIS"

M.C.D. 2022

# ALFOMBRAS PERSAS:
## Arte milenario y garantía bancaria

Durante unos días y en los salones del Hotel Palas Atenea, se celebrará una gran exposición de alfombras persas; pocas son las ocasiones que tenemos los mallorquines de admirar esas joyas de la artesanía oriental, cuya importación a Europa, data del siglo XV.

El arte de anudar y de teñir los hilos de lana, algodón y seda, siempre fue patrimonio de las tribus nómadas, a las que debemos agradecer la conservación y transmisión de la técnica, una tradición cuyos orígenes se puede situar con toda seguridad en fechas anteriores al siglo X, antes de J.C. Se han encontrado alfombras persas en Siberia, conservadas por las bajísimas temperaturas, para las que se ha calculado una edad superior a 2.400 años.

Hoy en día cuando un hombre de negocios iraní acude a solicitar un crédito bancario presenta como garantía los avales de posesión de las alfombras que se extienden bajo las patas de las sillas en el salón de su casa. Y no solo esto: las alfombras son en Persia, un valor de inversión reconocido y con muchas ventajas. Su precio nunca desciende, su valor aumenta con el tiempo, no solo porque la moneda baja, sino también porque cualquier alfombra persa, tiene mayor precio cuando más pisada esté. Una alfombra que ha sido pisada durante 20 años y mantiene su textura y sus colores inamovibles, ofrece la seguridad suficiente como para calcular que va a durar, por descontado, más de 300 años. Por otra parte, la alfombra es un caso particular de propiedad: siendo de gran valor y duración, es no obstante transportable y escapa por tanto a la obligación de pago de derechos reales en caso de herencia. El único bien comparable en este aspecto son las joyas de oro y plata, si bien su cotización depende de variables sujetas a oscilaciones profundas: el precio del oro, la convertibilidad del dinero, etc. Las alfombras persas, escapan a estas limitaciones y constituyen objeto de inversión preferente en el Irán y es de suponer que muy pronto en otros países. La base de su particular valor reside en la exclusividad de las técnicas de su producción y, cómo no, en la inmensa cantidad de horas de trabajo humano que cada alfombra supone. Una alfombra medianamente fina de 1'5 x 2 metros absorbe el trabajo de una persona durante toda una jornada a lo largo de más de un año y medio. El secreto de la alfombra persa, reside en la cantidad de nudos por cm2. que posee, y cada nudo requiere la habilidad de unas manos expertas. Cuanto más densa sea la trama, mayor será la dificultad en realizar cada nudo.

### LANA, SEDA Y ALGODON:
### EL TINTE Y EL ANUDADO

El otro factor determinante de la calidad de las alfombras persas es la forma y sustancias empleadas en el teñido de los hilos. Durante siglos la forma de obtención de los colorantes naturales y la técnica del teñido han sido y son secretos escrupulosamente guardados y transmitidos de padres a hijos. La lana y la seda se tiñen con sustancias obtenidas de determinados minerales y tierras. La solidez de estos colores es extraordinaria, conservándose inalterables los tonos durante siglos.

En cuanto a los materiales empleados, la calidad de una alfombra admite matices de una complicación considerable. Las fibras utilizadas son siempre naturales y provienen de la ganadería específica de cada región: lanas de oveja, de cabra y de camello fundamentalmente, a las que se añaden el algodón y las sedas. A a hora de calibrar la calidad de una alfombra se llega a tener en cuenta la parte del cordero de donde provenga la lana, así como la región donde se ha criado el rebaño (montaña, estepa...) y la edad del animal en el momento de ser esquilado.

El trabajo es realizado en general por mujeres y niños, aunque sólo las mujeres pueden realizar las alfombras más tupidas, que requieren una fuerza considerable para poder apretar al máximo las filas de nudos unas contra otras. Existen más de un tipo de nudos, siendo los más conocidos el Ghiorde o turco y el Gennah o persa.

Sea cual fuere el tipo de nudo, la gran maravilla de las alfombras persas, en el aspecto de los diseños y geometrías es la absoluta irrepetibilidad de cada una de ellas. Hay que tener en cuenta, que al ser hechos todos y cada uno de los nudos a mano, los dibujos presentan, pequeños cambios de color aún en las geometrías más aparentemente simétricas. Un buen amante de la alfombra persa, puede entretenerse, durante horas y días descubriendo las variaciones de color apenas visibles en las simetrías del diseño.

### EL COMERCIO DE LA ALFOMBRA PERSA EN RELACION CON LA ACTUAL CRISIS ECONOMICA

La regularización de la situación laboral de los obreros empleados en la confección de la alfombra y la prohibición de emplear a menores de 12 años, ha supuesto un alza del salario medio y, por consiguiente, del coste de producción y del precio de venta. La industria manufacturera del tejido de alfombras requiere muy poca inversión de capital fijo y mucho empleo de trabajo directo y escapa, por consiguiente, al problema de los rendimientos decrecientes del capital. Sin embargo, y debido a los mismos factores, es una artesanía que genera muy poca demanda a otros sectores de las economías nacionales. Un país no podría hacer avanzar su economía especializándose en este tipo de producción fuertemente aislada del resto de ramas productivas. Y no sólo porque a la larga toda la economía quedaría estancada: existe otra razón obvia y es que si aumentase desmesuradamente la oferta frente a una demanda que es relativamente estable pero no creciente a ritmo rápido, los precios caerían en picado arrastrando a todo el sector a la crisis. El Gobierno iraní está por ello muy interesado en mantener una política de oferta controlada y precios altos.

Para ello goza de un privilegio: es muy difícil que algún país competidor encuentre técnicas nuevas que abaraten, el precio de coste de la alfombra persa, por la simple razón de que la condición sine qua non es que aquélla esté confeccionada a mano, y por una mano hábil.

— ⁂ —

Estas son grandes rasgos las peculiaridades más destacables de la muestra artesana que ha abierto sus puertas en el Hotel Palas Atenea y que permanecerá abierta hasta el día 3 de noviembre.

Beba Coca-Cola

Organiza: El Concesionario de COCA-COLA

Colabora: VARIG Líneas Aéreas Brasileñas

diario Baleares

Patrocinado por el MINISTERIO DE EDUCACION Y CIENCIA


# UNA FIESTA DE MI PUEBLO

Mi pueblo como los otros tiene su patrón, éste es Sto. Domingo. Se celebra el 7 de agosto. Estos días de alegría se denominan como fiesta, pero ¿qué es fiesta?

Fiesta es alegría, y la alegría cada cual la lleva en sí, pero si no la revela es igual de nada. Yo diría que la fiesta es como el sol, que sale y pone, y cuando es mediodía es redondo y alegre.

Es decir, fiesta es alegría, que que cada cual tiene revelar al exterior, la tenemos que demostrar. Ahora ya sabemos que es alegría; fiesta, y voy a hablar de la fiesta principal de mi pueblo.

Como he dicho al principio mi pueblo es como los otros, pequeño y rústico, el cual se asienta encima de un montezuelo.

La fiesta empieza el día 7 de agosto. Pero un día antes, es decir el 6, ya por las calles todo es alegría, canto y fiesta.

Por las calles principales y en la Plaza Mayor se colocan unas tiendas de lona, en las cuales se encuentran juguetes, turrón, dulces, es decir todo lo que ayuda a que la fiesta se desarrolle con armoniosidad. Todos están ansiosos de que empiece la fiesta, la cual se da por empezada con la suelta de cohetes artificiales, que suben al cielo y provocan grandes estallidos.

Y en las caras de los niños pequeños, sobresale una sonrisa, la cual hace que sus padres se sientan más felices que ellos, sus hijos, al ver de que gozan de salud y alegría; y aun en los más pequeños sus caras, son de sorpresa, parece que viven en un mundo de fantasía; miran por todas partes sin saber lo que miran, todo les es nuevo, con tanto alboroto y la algarabía que se forma con la banda de música, no es raro.

Otros, los pobres también lo celebran, pero hay algunos pocos, que se quedan sin familia, se sientan en un rincón y lo contemplan todo desde su aposento, viendo como los otros niños disfrutan con sus padres y amigos. Pero como es tiempo de fiesta, hay que abandonar las penas y vivir las alegrías, porque no siempre estamos felices, este día de fiesta no se tienen que distinguir los pobres de los ricos, todos somos iguales; hechos a imagen de Dios.

Día 7, es el gran día, que empieza con una solemne misa. Esta se celebra en honor a Sto. Domingo. A este patrón lo escogieron para el pueblo, porque ya desde hace muchos años en mi pueblo tiene un convento, y en él ya deshabitado, se encontraban los dominicos, de la orden de Sto. Domingo, y eligieron como patrón a dicho Santo.

Después al salir de misa la gente se pasea por las calles, los niños corren, saltan juegan, están locos de alegría. Un rato y ya es hora de comer, las familias se reunen en torno a la mesa, se suele comer de lechona. Esta es una comida exquisita.

Por la noche hay baile, todos aparecen en él, desde los mozos hasta gentes de avanzada edad. La fiesta se termina con una traca, y así se pone fin a la fiesta, pero aún quedan algunos que desean que nunca se acabase por así siempre estar felices y están despiertos hasta muy tarde, hasta que se marchan a sus casas y así se pone fin a la fiesta.

PABLO JAUME
(MONTUIRI)

# UN VIAJE POR LA SELVA

Jim y Tom, dos valientes muchachos quisieron hacer una excursión por las selvas de América del Sur, para conocer tribus y costumbres.

Partieron en el vuelo de las 12 del día 4 de Julio de 1965, rumbo a la aventura, cuando ya habían volado la mitad de camino, un hombre, con cara de pocos amigos, y con una cicatriz en la mejilla, sacó del bolsillo una pistola y se acercó a un señor, que apuntándole le hablaba, Tom se lanzó sobre aquel hombre, creyendo que se trataba de un asaltante o ladrón, de una patada, la pistola se le fue de la mano y Tom la cogió diciendo: no se mueva. Entonces aquel hombre riéndose dijo: dispara a ver que te sucede. Tom disparó y en vez de salir una bala que era lo que Tom esperaba, salió una pequeña llama. Qué planchazo, era un encendédor electrónico. Tom se disculpó y aquel hombre regalándole veinte duros dijo que lo olvidase todo. Los pasajeros, al principio se asombraron de la valentía de Tom, pero después se rieron de él, cosa que a Tom no le gustó y se sentó, se puso el cinturón de seguridad y no se movió en todo el vuelo.

Al aterrizar en el aeropuerto, Jim y Tom fueron a visitar a un amigo que les prestó un jeep para ir por la selva, visitaron pueblos y ciudades, mientras iban hacia la selva. A medida que se iban alejando de la capital, los pueblos eran más pequeños, al fin dejaron atrás a la civilización y se adentraron en la selva, al poco rato, vieron un nido de aves, de una especie muy bonita, bajaron con la cámara de filmar para luego estudiar en los libros, su existencia y vida, regresaron al jeep, pero al tres a sentar Jim vio una serpiente pitón cerca de la rueda, no sabía que hacer, de repente ¡Zum! una lanza atravesó el cuello de la serpiente, la lanza era de un cazador indígena, este les acompañó hasta su poblado, y después de hablar con el jefe de los «Chiu-Chiuts» que era el nombre de la tribu, no tuvo ningún inconvenientes en que estudiaran el territorio, las personas y costumbres.

A la mañana siguiente quisieron Jim y Tom dar una vuelta por los alrededores, para conocer los animales, les acompañaban dos grandes y robustos guerreros de la tribu, ya que Jim y Tom no conocían muy bien el terreno. A Jim y a Tom les asombraba aquel paisaje, de árboles de hasta 10 m. de altura y algunos aún más, grandes plantas y extraños frutos, se veían monos que saltaban de rama en rama de árbol en árbol, inesperadamente uno de ellos saltó sobre Tom, este le dió un bonito y apetitoso plátano, el mono se fue saltando, al poco rato vieron un lago, lleno de grandes hipopótamos y feroces cocodrilos, a Jim no le hizo gracia aquello y pidió que se fueran hacia otra parte. De pronto Tom vio una sombra entre los matorrales, cogió el rifle y apuntó, de entre los matorrales salió un aburrido y vago oso perezoso, Jim afirmó que no disparara contra un animal tan indefenso, al girar la espalda, oyeron unos ruidos extraños tras ellos, venían de los mismos matorrales que antes, al volverse vieron a un puma atacando contra el pobre oso, el cual lo mató, que escena más trágica afirmó Tom a uno de los guerreros, dijo que le parecía trágico aquello porque no estaba acostumbrado.

Jim, jugueteando por el camino de regreso, con el rifle, se disparó e irió a la pareja de un león que se hallaba tras unos matorrales, el león se lanzó contra Jim, escapándole a este el rifle, se sacó el cuchillo y luchó valientemente contra el león, Tom apuntaba con su rifle al león quería disparar pero no disparó para no herir a su compañero, uno de los guerreros, disparó varias veces al aire para asustar al animal, lográndolo. Los dos guerreros y Tom ayudaron a Jim a llegar al poblado que no podía caminar a causa de una grave herida en la pierna. El curandero, brujo de la tribu le dió una pomada hecha con sangre de rana, savia de una planta llamada coficutska y jugo del fruto de un curcartino un árbol de seis o siete metros de alto, este medicamento curó a Jim y fue para él una nueva experiencia.

Después de unos días de explorar el terreno y observar las costumbres de los «Chiu-Chiuts» ya les pareció bastante y quisieron regresar a sus casas, antes de marcharse, el jefe de la tribu, les regaló como recuerdo unos colmillos de elefante en forma de figuritas que eran los ídolos de las tribus más cercanas. Regresaron al aeropuerto con el jeep, que se lo devolvieron a su amigo, despidiéndose de éste. Tom, cuando hubo entrado en el avión de regreso, puso mala cara, escondiéndola, para que la gente no se acordase del ridículo del otro viaje, Jim dijo no te escondas, después de todo lo hiciste con buena intención, el resto del viaje Tom viajó tranquilo y alegre. En el aeropuerto de su patria, les esperaban familiares, amigos y científicos, para darles la enhorabuena y un buen estrechón de manos. Y, se publicó un libro de conocimiento titulado «Los Chiu-Chiuts, vida y costumbres», Jim y Tom se alegraron mucho al enterarse, y ganaron mucho dinero. Pero para ellos lo mejor era el hogar, el dulce hogar, sin leones, serpientes, cocodrilos, etcétera.

JAIME CLAR
(CAMPOS)

## SUBINSPECCION DE BALEARES Y GOBIERNO MILITAR DE MALLORCA

# REVISTA ANUAL DE ARMAS

De conformidad con lo dispuesto en el artículo octavo del Vigente Reglamento de Armas y Explosivos, se recuerda a los señores generales, jefes, oficiales y suboficiales, en reserva y retirados o en cualquier situación, con residencia en esta isla de Mallorca, que durante el próximo mes de abril se procederá en este centro al pase de la revista anual de armas del presente año 1978.

En el acto de la revista, además de la presentación del arma, objeto de la misma, se presentará la guía correspondiente a efectos de anotación de haberla efectuado, así como el D. N. I. y tarjeta militar de identidad actualizada y nota del domicilio actual del interesado.

Los residentes en Inca y Manacor podrán pasarla en la Comandancia Militar respectiva, y los de las restantes localidades en el puesto de la Guardia Civil cercano.

Palma de Mallorca, 29 de marzo de 1978.— El general subinspector.

# TROBADA DE CELEBRACIO PASQUAL GRUPS CRISTIANS

Dia: 1 abril, dissabte.

Hora: de les 5 a les 8 de l'horabaixa.

Lloc: Parroquia verge de Lluc (viviendes abans del Pont d'Inca).

Amics: vos volem fer sabre que aquesta vegada farem una trobada de celebració pascual, per veure i compartir junts experiències de resurrecció. Acabarem amb una berenada a on compartirem panades, robiols i crespells. Entre tots ho durem i entre tots ho menjarem.

Fins dissabte.

El grup coordinador.



M.C.D. 2022

# El incendio en la central de Ascó pudo ser provocado

## LAS PERDIDAS ASCIENDEN A OCHOCIENTOS MILLONES DE PESETAS

Tarragona. (Europa Press). — Tanto la Policía como la Guardia Civil están activando sus gestiones al aumentar las sospechas de que el incendio que se declaró en un almacén de la central nuclear de Asco fuera intencionado. Como se sabe, el incendio se originó la noche del Jueves Santo y afectó a un almacén en el que se encontraba una central de control eléctrico y otro material técnico. En total, se calcula que el valor de las pérdidas es de unos ochocientos millones de pesetas.

Por otra parte, fuentes próximas a la central nuclear en construcción han señalado que el material destruido por el incendio tiene una clara incidencia en los planes de trabajo y es posible que provoque un retraso en la terminación de las obras.

Inmediatamente después de finalizar los trabajos de extinción se iniciaron las oportunas averiguaciones sobre las causas que lo provocaron.

Por el momento se ignora a quién puede beneficiar los daños causados o el retraso provocado y nadie ha reivindicado la comisión del posible atentado.

### EL SENADO APROBO EL DICTAMEN ELABORADO POR LA COMISION INVESTIGADORA

# ES LAMENTABLE LA SITUACION PENITENCIARIA

MADRID. (Pyresa.) — El dictamen elaborado por la ponencia primera de la comisión especial de investigación de establecimientos penitenciarios ha sido aprobado ayer, con algunas modificaciones, en la reunión celebrada por la comisión en pleno en el palacio del Senado.

Asimismo, la comisión acordó darse por enterada de los recientes sucesos registrados en las prisiones, buscar sus razones y proponer las soluciones pertinentes y en particular la constitución de una segunda ponencia, que ha quedado integrada por dos senadores de UCD, uno del PSOE, uno del PSI y otro de senadores vascos, con el fin de dar soluciones a plazo medio y propugnar el refrendo a los tratados internacionales, en defensa de los derechos humanos y la reforma penitenciaria. Asimismo, se acordó que la ponencia primera de investigación continúe sus trabajos y quede constituída con carácter permanente. Por último, acordó que una representación de esta ponencia realice hoy una visita a la prisión de Carabanchel con el fin de continuar la investigación de los sucesos que concluyeron con la muerte del interno Agustín Rueda.

El dictamen del informe de la ponencia, que ayer fue aprobado, termina con dos conclusiones. que la situación penitenciaria, a través de todos sus estadios, ofrece una situación lamentable, una quiebra del sistema y de su desarrollo y que es preciso que la comisión estudie las medidas a adoptar para una reforma en profundidad de la institución penitenciaria y recabe del gobierno la puesta en práctica de las medidas contempladas en la modificación del reglamento penitenciario. El informe, que con alguna modificación es semejante al primero elaborado por esta misma ponencia, parte de la afirmación de que el origen de los conflictos actuales está motivado en considerarse los reclusos discriminados con relación a los beneficiados por la amnistía política. Establece después una serie de causas de la situación, como son: falta de observación, clasificación y tratamiento racionales de los internos, ruptura del preso con su medio exterior, desconexión con los medios de comunicación de masa, no existencia de un sistema de enseñanza y formación profesional, deficiencia en la asistencia sanitaria, desistimiento del interno por parte de los abogados, prolongación excesiva de la situación de preventivos, conveniencia de que las internas sean atendidas por el cuerpo de funcionarios femeninos, necesidad de derecho de asociación para los internos y los funcionarios falta de especialización y carácter represivo de los directores de los establecimientos, existencia comprobada de malos tratos y torturas "lo que ha quedado públicamente confirmado —dice el informe— por los desgraciados acontecimientos recientes de Carabanchel, que culminaron con la muerte de un interno". Por último y con relación a la investigación realizada en el penal del Dueso, el informe manifiesta que los hechos denunciados en el mismo se repiten y agudizan en dicho penal, que algunos reclusos durante su traslado al establecimiento fueron objeto de malos tratos sistemáticamente que allí se les impuso un régimen disciplinario de gran dureza y que las condiciones de habitabilidad del penal pueden ser calificadas de deplorables. Finalmente, el informe de la ponencia concluye con la estimación de que en la mayoría de los establecimientos penitenciarios no se cumplen las exigencias mínimas de la declaración de los derechos humanos "ni siquiera los previstos en la reciente modificación del reglamento de los servicios de prisiones, habiéndose observado una situación que no debe prolongarse".

#### LA DESPENALIZACION DEL ADULTERIO Y AMANCEBAMIENTO

MADRID. (Europa Press).— La comisión de justicia e interior del Senado, que preside el senador socialista Gregorio Peces Barba del Brio, se reunió ayer durante tres horas para dictaminar el proyecto de ley de despenalización del adulterio y amancebamiento, que fue aprobado con anterioridad en el Congreso de los Diputados y rechazado por el pleno de la Cámara alta, por lo que pasó nuevamente a la comisión con el procedimiento de urgencia.

Ayer la comisión aprobó por unanimidad el punto primero, tal y como figuraba en el informe de la ponencia, pero no aprobó el segundo relativo a la indignidad. La comisión ha acordado que la ponencia vuelva a reunirse para darle una nueva redacción a este punto segundo. En este caso se ha rechazado el informe de la ponencia que había asumido una enmienda socialista.

Según ha informado el señor Peces Barba a Europa Press, la próxima reunión de la comisión será el próximo lunes día 3 de abril.

### COMISION ECONOMICA DEL GOBIERNO

# El salario mínimo, entre 545 y 550 ptas.

## ACTUACIONES PARA SOLUCIONAR LA CRISIS DE LA SIDERURGIA

El Gobierno trabaja sobre un esquema de actuaciones parecido al llevado a cabo en otros países europeos para solucionar la crisis de la siderurgia integral española, problema que ayer examinó a fondo la Comisión Delegada para Asuntos Económicos.

El borrador de trabajo —según ha sabido «Efe»— examina unos esquemas de actuación similares al plan Davignon de la C. E. C. A.

Tres son las líneas básicas de este esquema de actuación, que suponen una acción en otros tantos frentes: económico, industrial y financiero.

En el plano económico, destaca la fijación de unos precios mínimos para los productos siderúrgicos, de forma similar a como se ha hecho en el resto de Europa.

En el capítulo industrial, la actuación se encaminará a dotar en un plazo máximo de cuatro años a la siderurgia española del nivel técnico y económico que le permita competir favorablemente a escala internacional.

Partiendo de una actualización de las previsiones de demanda, habría que ir a una remodelación de plantas, reduciendo capacidad en aquellas instalaciones más obsoletas o de menor rendimiento energético.

También se establecerán programas de productividad y de adecuación de plantillas, y se definiría una política de precios, de exportaciones y de abastecimiento de materias primas.

Respecto al plano financiero cabe destacar que la situación actual del sector obliga a realizar un enorme esfuerzo financiero, para suprimir los grandes déficits actuales, para dotar a las empresas de una estructura de financiación correcta y para atender a las necesidades derivadas del programa.

#### APOYO DEL CAPITAL

El apoyo del capital y de los acreedores a través de la refinanciación de la deuda actual se considera fundamental para superar la crisis de la siderurgia, según el borrador de trabajo al que ha tenido acceso "Efe".

El sector público aportaría también financiación, como se está haciendo en los países europeos, condicionando su apoyo al compromiso de las partes directamente implicadas (accionistas, trabajadores y acreedores) en la ejecución del programa.

En medios siderúrgicos españoles se había comentado que la Administración estaba preparando un informe sobre las líneas de actuación para remediar la crisis del sector, pero el tema ha estado parado durante parte de este mes, debido al reajuste ministerial.

Las líneas de actuación presentes, según ha sabido "Efe" se mueven en un sentido de acercamiento a la postura de la Comunidad Europea del Carbón y del Acero.

El consumo nacional español de acero fue el pasado año inferior en un 12 por ciento al de 1974. La producción nacional, por su parte, fue inferior en 1977 en un 5 por ciento, respecto a 1974.

Las instalaciones siderúrgicas españolas se vieron obligadas a dejar de producir en el pasado año unos 3 millones de toneladas de acero, trabajando al 75 por ciento de sus posibilidades.

De no haber sido el buen comportamiento exportador, el grado de utilización de las instalaciones siderúrgicas españolas hubiera sido del 52 por ciento, tan solo, en 1977, situación insostenible para cualquier país.

Esta situación se agravó, además, por los ambiciosos planes de los últimos años, que permitieron multiplicar por cuatro la producción siderúrgica española en tan solo un decenio, con lo que las instalaciones actuales están en buena medida sin amortizar, y con planes congelados.

De cara a la solución de este problema, "UNESID", la asociación siderúrgica del país, se pronunció recientemente en contra de la nacionalización de las instalaciones, calificando tal medida de "remedio peor que la enfermedad".

#### SALARIO MINIMO

Aparte del tema siderúrgico, la comisión delegada del Gobierno para Asuntos Económicos repasó el tema de la variación del salario mínimo, que quedará fijado entre las 545 y 550 pesetas. Asimismo se realizó el análisis de algunos precios.

### ORDEN PUBLICO

## Conflicto pesquero en Cádiz

# BARRICADAS E INCENDIOS

CADIZ. (Europa Press). — El conflicto de la pesca en Cádiz ha comenzado a complicarse con enfrentamientos entre pescadores y fuerzas del orden. La Policía ha procedido al desalojo de los pescadores que permanecían en la puerta del muelle desde hace 25 días. Para poder entrar en el puerto, hace falta un salvoconducto controlado por la Policía o la Comandancia de Marina.

En las calles adyacentes, se han colocado barricadas y se ha apedreado a la fuerza pública, que ha respondido con lanzamiento de pelotas de goma y botes de humo. La situación, a la una de la tarde, era muy tensa en la calle, donde se han producido numerosas carreras, con roturas de cristales de bastantes establecimientos, que han sido apedreados por algunos grupos de manifestantes extremistas.

Los trabajadores del muelle de la Colla se sumaron al conflicto. Varios autobuses fueron cruzados en las avenidas.

#### EXTENSION DEL CONFLICTO

A las dos y media de la tarde los actos de violencia se extendieron por distintos sectores de la ciudad. Un policía armada y un pescador han resultado heridos.

Los cristales de numerosos coches han sido rotos a palos y se registran atascos de circulación. Elementos ajenos al sector de la pesca se sumaron a los actos violentos en la calle. Los comercios ubicados en las zonas conflictivas (centro de la ciudad) han cerrado sus puertas para evitar nuevos destrozos. La asistencia a los colegios es mínima.

#### ARDE UN EDIFICIO Y VARIOS COCHES

A las cuatro de la tarde, se encontraba ardiendo la casa situada en el número 27 de la calle Plocia, de Cádiz. Al parecer, algunos de los marineros que protagonizaban los conflictos en el sector, desde la mañana, se habían refugiado en la casa.

Fuentes del Parque de Bomberos de la ciudad han informado que numerosos coches que se encontraban frente al edificio, también estaban ardiendo. Todo el retén de bomberos de Cádiz salió a la calle.

#### MANIFESTACIONES DEL GOBIERNO CIVIL

Fuentes del Gobierno Civil de Cádiz han manifestado que hacia las ocho de la noche los incidentes registrados en la ciudad habían remitido considerablemente, y que se esperaba que en la hora siguiente se controlaría totalmente la situación.

A raíz de los incidentes, la policía detuvo a José Pérez Lungo, nacido en 1959, aprendiz de albañilería y delincuente común contra la propiedad, así como a Joaquín Diez Tirón, nacido en el mismo año, marinero manipulador, y con antecedentes por reyerta.

A las seis y media de la tarde, el gobernador civil de la provincia se reunió con representantes de los pescadores y de los armadores, con quienes trató de encontrar una solución al problema. Según un portavoz del Gobierno Civil, los trabajadores desean negociar, mientras los armadores han mostrado una actitud «dura». A las ocho y media de la noche, hubo una nueva reunión de la primera autoridad provincial con representantes de las dos partes afectadas.

El mismo portavoz ha indicado que en los graves incidentes ocurridos ayer han participado un gran número de personas que no pertenecen al sector pesquero.


†

**Eugenio Corbí Mateo**

HA FALLECIDO

Su esposa, Antonia Mateu, sus hijos, Amadeo y Eugenio; hermana, Manuela; hermanos políticos, Vicenç-María Caimari y Francisca Mateu; madre y tía políticas, primos, sobrinos y demás familia, les ruegan asistan hoy a las exequias a las 17, en Son Dureta y al funeral a las 20 horas, en la parroquia de Sta. Catalina Thomás, por lo que les quedarán agradecidos.

**Casa mortuoria: Residencia Sanitaria Son Dureta.**

**No se invita particularmente**




M.C.D. 2022

EL LUNES

## ALVAREZ MIRANDA SE REUNIRA CON LOS PRESIDENTES DE TODAS LAS COMISIONES

MADRID. (Europa Press.) —El próximo lunes, día 3, por la mañana, el presidente del Congreso, don Fernando Alvarez Miranda, se reunirá con los presidentes de las distintas comisiones con el fin de organizar las actividades de la Cámara de cara a las próximas semanas, a la vista de los asuntos que tiene pendientes dichas comisiones, según se ha informado a Europa Press en medios parlamentarios.

Estas reuniones, según las citadas fuentes, se celebrarán a partir de ahora con una cierta periodicidad con el fin de agilizar los trabajos de la Cámara.

*PARA ESTABLECER RELACIONES DIPLOMATICAS NI CONVENIOS ECONOMICOS*

# NO HAY ACUERDO HISPANO - ISRAELI

En relación con la información publicada por "Diario-16", la oficina de información diplomática del Ministerio de Asuntos Exteriores ha hecho las siguientes puntualizaciones:

Que son totalmente falsas y carecen del menor fundamento las noticias sobre un supuesto acuerdo firmado en Madrid por el ministro israelí de Comercio, y que se haya acordado establecer relaciones consulares, ni que esté en trámite el establecimiento de relaciones diplomáticas. Es igualmente falso que se haya acordado la firma de un convenio de cooperación económica y tecnológica. Tampoco es cierto que el subsecretario de Comercio, don Carlos Bustelo, haya visitado Israel el pasado mes de enero.

## LA NUEVA LEY DE LA FUNCION PUBLICA SUPRIMIRA PRIVILEGIOS

La nueva Ley de la función pública será clara y en la misma no se establecerán privilegios, ha dicho el ministro de la Presidencia, señor Otero Novas, en el acto de toma de posesión de los nuevos altos cargos de su departamento.

El acto se celebró en la sede del Ministerio de la Presidencia y estuvo presidido por el titular de esta cartera. Tras la lectura de los decretos de nombramiento, juró su cargo, en primer lugar, el nuevo secretario general técnico del Ministerio, Serafín Ruiz Mingarro. A continuación lo hizo el nuevo director general de la Función Pública, Alberto de la Puente O'Connor.

El señor Otero Novas pronunció unas palabras en las que glosó la personalidad de los señores Ruiz Mingarro y de La Puente y puso de relieve que llegaban al Ministerio de la Presidencia en un momento clave, cuando se está elaborando la nueva Ley de la función pública.

Añadió que, aunque la Ley será clara y suprimirá privilegios, en la misma se establecerán estímulos para los funcionarios de todos los Cuerpos de la Administración Civil del Estado.

TOMO POSESION EL NUEVO DIRECTOR DEL MUSEO DEL PRADO

El ministro de Cultura, don Pío Cabanillas, dio ayer posesión de su cargo al nuevo director del Museo del Prado de Madrid, don José Manuel Pita Andrade, en el curso de un acto desarrollado en una de las salas del Museo, y al que también asistieron el secretario de Estado de Cultura, señor Cañadas, y el director general del Patrimonio Artístico, Archivos y Museos, señor Verdera.

PRE-AUTONOMIAS

## Vicente Domínguez, presidente de la Asamblea de Parlamentaris de Castilla - León

BURGOS. (Europa Press.) —Don Francisco Vicente Domínguez, senador centrista por Salamanca, ha sido elegido presidente de la Asamblea de Parlamentarios de Castilla y León. La designación se hizo por unanimidad, y a propuesta de UCD en el transcurso de una reunión iniciada a las 12,00 de la mañana en el palacio de la Diputación en Burgos.

Estuvieron ausentes los parlamentarios de León, Santander y Logroño, que no se adhirieron a la Asamblea a la espera de las respuestas populares de sus respectivas provincias en torno al sistema preautonómico a seguir. Se espera que el decreto preautonómico esté firmado antes del próximo 23 de abril, en el cual la localidad de Villalar de los Comuneros será escenario del día de la región castellana.

El diputado socialista por Palencia, don Vicente Gutiérrez, informó a los asambleistas de la marcha de las negociaciones preautonómicas iniciadas con el Gobierno, y de la entrevista mantenida con el ministro señor Clavero Arévalo. Como últimos puntos de la reunión, la Asamblea debate el ámbito territorial regional, y la presencia o no de las diputaciones en el contexto preautonómico.

BANCA EXTRANJERA

## REDUCCION DEL CAPITAL EXIGIDO PARA OPERAR EN ESPAÑA

El texto del decreto para la instalación de la banca extranjera en España ha sido ya finalizado, según ha podido saber "Efe" en fuentes próximas a la Administración.

Entre las principales innovaciones que contempla dicho texto se encuentra la reducción del capital que se exigirá a los bancos extranjeros que deseen operar en nuestro país. Dicho capital ha sido fijado en 750 millones de pesetas, la mitad del primeramente previsto.

Al parecer, el proyecto inicial preveía la cifra de 1.500 millones tanto para filiales como para sucursales. En el nuevo texto la cifra de los 750 millones se aplicará sólo a las sucursales.

## EL TECHO DE LAS AUTONOMIAS LO MARCARA LA CONSTITUCION

### Declaraciones de Otero Novas

BILBAO. (Europa Press.) —Una entrevista con el presidente de la comisión mixta Gobierno-Consejo General Vasco —don José Manuel Otero Novas— ha sido publicada ayer por el periódico "El Correo Español-El Pueblo Vasco".

Entre otras cosas, el señor Otero Novas informa de que en los próximos días, en una reunión con el presidente del Consejo General Vasco, se fijará una fecha para la reunión constitutiva de la comisión mixta. Ha señalado asimismo que, si bien el primer objetivo es el preautonómico, no hay que perder de vista el objetivo autonómico.

Declara también que "los problemas técnicos de una transferencia de funciones son escasos, pero si la transferencia ha de ser operativa no ha de limitarse a las funciones, es decir, a las competencias puramente legales; debe abarcar —añade— aspectos orgánicos. Ahí está la dificultad si es que creemos, como yo creo de verdad, en las autonomías. Habrá numerosos problemas técnicos y nuestra misión consistirá en irlos solucionando de modo que el proceso de transferencias no impida seguir prestando normalmente los servicios públicos. Escamotear los problemas sería tanto como sabotear al proceso autonómico a corto plazo, en aras de una espectacular imagen inicial".

Añade más adelante que los problemas de las transferencias no se plantean en la comisión mixta, sino que en la Constitución, el Gobierno y en el Consejo General. Declara por último que el techo de las autonomías lo habrá de marcar la Constitución.

### Por Boadella y Rañé (Els Joglars)

## EL LUNES, RUEDA DE PRENSA EN PARIS

BARCELONA. (Europa Press). — La rueda de prensa que celebrarán en París los dos miembros del grupo teatral "Els Joglars", Albert Boadella y Ferrán Rañé exilados en Francia, se celebrará definitivamente el próximo lunes a las 11 horas de la mañana según ha informado uno de los abogados de los componentes del citado grupo teatral.

Dicha rueda de prensa, que ha sido organizada por el comité de solidaridad con "Els Joglars" de París, se celebrará en el teatro "Les Bouffes du Nord", en el que trabaja Peter Broo.

En principio, la rueda informativa había sido convocada para el jueves, pero la imposibilidad de que algunos medios informativos enviaran a sus corresponsales ha aconsejado el retraso. A la misma asistirán representantes del comités de solidaridad con "Els Joglars" de España, los abogados defensores del grupo teatral señores Lopera y Poc, y diversos artistas que actualmente están actuando en París.

Durante estos pasados días de fiesta, los abogados defensores de los componentes de "Els Joglars", condenados a dos años de cárcel en un reciente Consejo de Guerra, han permanecido reunidos, estudiando detenidamente toda la causa seguida contra sus defendidos En opinión de todos ellos, existen irregularidades de tipo procesal. Ante esto, los abogados preparan las acciones legales pertinentes.

LOPERENA NO TENDRA QUE COMPARECER

Asimismo, el abogado Josep María Loperena ha recibido un oficio del Juzgado Militar Permanente número uno, en el que se le comunica que ha quedado anulada la citación que se le había hecho para que compareciera a declarar. La comparecencia que ahora se ha suprimido se suponía relacionada con los incidentes posteriores a la anunlación del primer Consejo de Guerra contra "Els Joglars". Fuentes jurídicas han señalado que, de todas formas, esta anulación no implica el sobreseimiento del sumario.

## AUDIENCIA CIVIL DEL REY

MADRID. — El Rey don Juan Carlos recibió ayer en el Palacio Real, durante la mañana, las siguientes audiencias:

Corporaciones municipales de Mérida (Yucatán) y Mérida (Badajoz), presididas por don Pedro J. Aranjuez Gil.

Corporación municipal de San Cugat del Vallés (Barcelona), presidida por el alcalde don Francisco de Paula Llatjos Garci.

Comisión de la Sociedad de Amigos del Paisaje de Llanes, presidida por el embajador don Alberto Mestas.

Comisión Comercial Mecanográfica, S. A., presidida por don Ricardo Berla Bertalaja, consejero delegado del grupo de empresas Hispano Olivetti, S. A.

Don José Ramón Alvarez Rendueles, gobernador del Banco de España.

Don Manuel Lizcano Pellón, director del Instituto de Sociología y Desarrollo del Area Ibérica.

Condesa de Sierra Bella, con su hija la Marquesa de Valdelirios.

Don Eminiano Carrascal Martín.

M. Francois Pelou, director de France Presse en Madrid.

## NOMBRES PROPIOS

*ANTONIO GARCIA DE PABLOS, presidente de la Organización de Consumidores y Usuarios ha salido para Bruselas invitado por el presidente del Comité Económico y Social de las Comunidades Europeas, M. D. Ferranti. Mantendrá contactos a altos niveles y tiene previsto un encuentro con la "International Organitation Consumers Union (IOCU) a la que va a incorporarse la organización española del mismo nombre.*

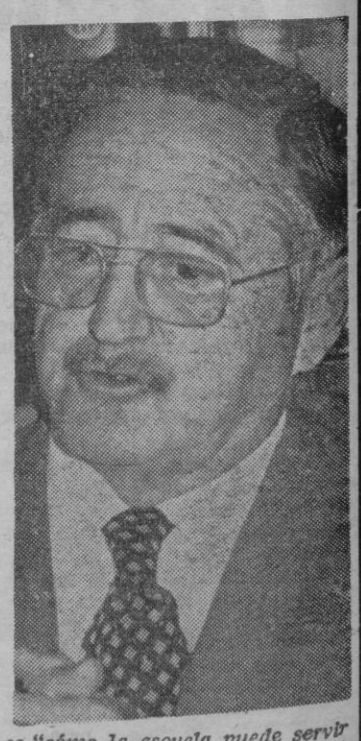

JOSE PEÑACOBA ARROYO, miembro de Alianza Regional de Castilla y León, ha pronunciado una conferencia en Palencia, en la que ha dicho: "Invirtiendo en el Plan de Tierra de Campos, que lleva el ritmo de nunca acabar, el ahorro de un año de esta provincia, podríamos asegurar que este programa de transformación de las tierras se terminaría de una vez y al mismo tiempo se crearía tal riqueza que en lugar de ser el granero de España, como se la conocía en la antigüedad, se iba a transformar en algo más valioso, en la despensa de los españoles".

*LUIS CUETO FELGUEROSO, alcalde de Gijón, ha presentado la dimisión de su cargo, que fue aceptada por el Gobierno Civil, tras haber ejercido el cargo por espacio de siete años y cinco meses. Las cuatro razones principales del abandono, según el señor Cueto, son "de índole moral, familiar, económico y político".*

SANTIAGO HOLGUIN ROMERO, presidente del Colegio de Agentes de la Propiedad Inmobiliaria de Madrid, ha resultado elegido presidente nacional de la Junta Central de los Colegios Oficiales de Agentes a nivel nacional, que agrupa a unos 12.000 profesionales en toda España.

*JESUS LOPEZ MEDEL, profesor, ha sido invitado oficialmente a participar en la XIV Conferencia Mundial de Educación, que se celebrará en Ispaham (Persia), cuyo tema principal es "cómo la escuela puede servir mejor a una nueva sociedad.*

GUIMON, jefe del departamento de Psicología y Psiquiatría de la Facultad de Medicina de Bilbao, ha sido nombrado profesor de la Universidad de Nueva York.



M.C.D. 2022

*EN EL PLENO DEL SENADO DE HOY*

# DIVERSAS INTERPELACIONES AL GOBIERNO

MADRID. (Efe).— Hoy, por la tarde y el jueves por la mañana, la cámara alta celebrará un pleno, en el que se formularán diversas preguntas e interpelaciones al Gobierno.

Entre las preguntas figura una del senador Cañada Castillo (UCD) sobre desequilibrio regional y su relación con las autonomías; Hurtado Simón (UCD), sobre el trasvase Tajo-Segura; y Picazo González (PSOE), sobre falta de consulta del Gobierno a la federación de trabajadores de la tierra para desarrollar los pactos de la Moncloa en materia de política agraria.

Están previstas diversas intervenciones de titulares de varios departamentos ministeriales para responder a las preguntas e interpelaciones formuladas por los senadores. Entre ellos el de Sanidad y Seguridad Social, el de Trabajo, Transportes y Educación.

En cuanto a las interpelaciones figuran una del senador Moreno de Acevedo del Grupo Mixto sobre la política seguida por el Gobierno en el planteamiento de las preautonomías, y otra de Yuste Grijalba (PSOE), sobre situación sanitaria del país.

## BREVISIMO

■ **Una «tregua de silencio» se impuso en la zona secundaria del aeropuerto de El Prat de Llobregat, desde el Jueves Santo hasta mañana, al haberse utilizado la pista principal para el despegue y aterrizaje de aviones, pista que se había inutilizado para repararla.**

■ Ha quedado constituida en Vizcaya la Asociación de Viudas de Guerra de España.

■ **Ayer se inauguró el congreso europeo de Derechos Humanos, convocado por el Consejo de Europa. Participan la CEE, la FAO y la UNICEF. Asisten 60 expertos de siete países. La clausura será el próximo día 2 de abril.**

■ El Consejo Permanente de la Unión Internacional del Notariado Latino se reunirá en Madrid los días 30 y 31 de marzo y uno de abril. Asistirán representantes de 14 países y estudiarán las relaciones con diversas organizaciones internacionales.

■ **Mañana comenzará en la Universidad de Illinois (USA) la celebración del I Coloquio de Estudios Catalanes en Norteamérica.**

■ Representantes de escuelas, centros de audición reeducación y diagnóstico han constituido la comisión gestora de Centros y Entidades Educacionales de Sordos de Cataluña.

**ESPAÑA - MEXICO: UN AÑO DE RELACIONES DIPLOMATICAS**

# «ENTRE LOS DOS PAISES, APROVECHAREMOS TODOS LOS RECURSOS»

## DECLARACIONES DEL EMBAJADOR EN MADRID, GOMEZ GORDOA

MADRID. (Efe).— Un año después de restablecer relaciones diplomáticas, España y México parece que están encontrando el camino para una plenitud en sus intercambios, manifestó ayer el embajador mexicano en Madrid.

José Gómez Gordoa, el embajador de México, reveló que en los sectores de la pesca, la construcción naval y el de los energéticos podrían plasmarse en los próximos meses acuerdos «de alto beneficio» para su país y España.

«España cuenta con flota experiencia y hasta mercados. En México, nos falta todo eso, pero tenemos zonas de pesca inexplotadas. Entre los dos países, tenemos todos los elementos para el aprovechamiento de esos recursos. Sólo nos falta ponernos de acuerdo», dijo Gómez Gordoa.

El embajador de México, con ocasión del 28 de marzo, aniversario del restablecimiento de relaciones entre su país y España, dijo que «lo único que necesitamos para dar plenitud a nuestros intercambios es imaginación».

México, recordó el embajador, estableció en 200 millas el límite de sus aguas territoriales. «Pero no tenemos unidades de vigilancia marítima para hacer respetar ese límite, que siguen saqueando pesqueros piratas», afirmó.

Se sabe que México podría encargar a Astilleros Españoles variasdecenas de buques patrulleros para la vigilancia de sus costas. Esa operación podría concretarse en los próximos meses.

Otra operación que ya se ha iniciado es la de compra de crudos mexicanos. Barcos españoles que llevan productos refinados españoles a puertos norteamericanos del golfo, están regresando a España con crudos mexicanos que embarcan en el puerto de Pajaritos.

Con esa operación, los barcos aprovechan el regreso a España que de no cargar crudos en México, regresarían de vacío.

Pero, además, se podrían montar empresas mixtas hispano-mexicanas para el mejor aprovechamiento de esos recursos, señaló el embajador Gómez Gordoa.

### COOPERACION PETROLIFERA

España, según el embajador, tiene desaprovechadas en parte sus instalaciones para refinado de petróleo, y México tiene saturadas sus refinerías. Una empresa mixta hispano-mexicana podría encargarse de toda la operación y repartir los beneficios.

«Para todos esos asuntos, sólo se necesita que españoles y mexicanos busquemos fórmulas imaginativas que permitan una ampliación en la cooperación», dijo Gómez Gordoa.

Las condiciones políticas para ese incremento en la cooperación ya se han dado, según el embajador. En abril del año pasado, un mes después de que, el 2º de marzo de 1977, México y España decidieran restablecer las relaciones diplomáticas, el presidente del Gobierno español Adolfo Suárez visitó México.

En octubre de 1977, el presidente José Portillo hizo una visita oficial a España, que un popular diario español calificó como la más importante y distinguida del año.

### PROXIMA VISITA OFICIAL DEL REY

El Rey de España visitará pronto también con carácter oficial México. Septiembre de este año o enero de 1979 son las fechas que con más insistencia se manejan para esa visita.

Durante la estancia de López Portillo a España, los gobiernos de los dos países firmaron siete convenios, uno de ellos para la supresión del visado, lo que ha permitido un aumento espectacular en el número de turistas de los dos países.

Como consecuencia de otros convenios, los intercambios comerciales entre México y España lograron en los últimos meses un desarrollo espectacular, que tomando como base el período enero-febrero de 1978 permiten augurar un aumento de casi el cien por cien en el volumen total de intercambios, que en 1977 fue de 125 millones de dólares.

"Los dos gobiernos estamos interesados" —dijo el embajador Gómez Gordoa— en que nuestras relaciones vayan más allá de una mera amistad y obtener resultados que nos beneficien y nos produzcan amplios dividendos en lo cultural y en lo económico".

### TELEGRAMAS DEL REY, SUAREZ Y OREJA

Madrid. (Europa Press). — Con motivo de cumplirse el primer aniversario del establecimiento de relaciones diplomáticas entre España y Méjico, el Rey don Juan Carlos ha enviado el siguiente telegrama al presidente de Méjico, señor López Portillo:

"Con motivo del primer aniversario del establecimiento de relaciones entre nuestros dos países, reciba señor presidente mi más fervientes votos por la prosperidad del pueblo mejicano y por la continuidad de su gestión al frente de ese gran país hermano".

Por su parte, el presidente del Gobierno, don Adolfo Suárez, y el ministro de Asuntos Exteriores, señor Oreja Aguirre han cursado sendos telegramas al presidente mejicano, en términos similares.

# El precio de la leche aumentará 3 pesetas-litro

MADRID. (Europa Press.) —En medios económicos se ha informado a Europa Press que la subida del precio de la leche en origen, fijada en 1,75 pesetas (de 15 a 16,75 pesetas), podría suponer para el consumidor 1,50 ó 2 pesetas más; es decir, que el litro de leche al consumo subirá probablemente algo más de 3 pesetas.

Según los mismos medios, cuyas previsiones podrían ser modificadas en última instancia por el Gobierno, la subida de 1,50 a 2 pesetas litro de leche es justamente la que requiere y aceptarían sin distorsiones los procesos de industrialización, transporte y comercialización.

**EXPECTACION DEL MENSAJE DE SUAREZ ANTE LA CAMARA**

# SE REANUDA HOY LA ACTIVIDAD EN EL CONGRESO

MADRID. (E. Press.) — La actividad parlamentaria en el Congreso de los Diputados volverá a reanudarse hoy, día 29 de marzo, tras quedar paralizada el pasado día 17 con motivo de celebrarse la Semana Santa. Desde esta fecha no se ha convocado ninguna de las comisiones ni ponencias de la Cámara baja.

No obstante, esta suspensión de actividades no puede considerarse como unas "vacaciones parlamentarias", ya que éstas no están previstas en el reglamento correspondiente.

Entre las reuniones de comisiones más destacable figura la de la Comisión de Defensa, con el fin de debatir una moción presentada en su día por el grupo parlamentario de UCD a raíz de la intervención del vicepresidente primero del Gobierno y ministro de Defensa, teniente general Gutiérrez Mellado, ante la comisión.

Igualmente, el próximo día 5 de abril el presidente del Gobierno, don Adolfo Suárez, se dirigirá a la Cámara para explicar el alcance de la última crisis de Gobierno y el cumplimiento de los "pactos de la Moncloa".

### REUNION DE LA JUNTA DE PORTAVOCES

MADRID. (E. Press.) — El próximo lunes, día 3, se reunirá la junta de portavoces del Congreso de los Diputados con el fin de determinar el orden del día de la sesión plenaria del miércoles, día 5, en la que intervendrá el presidente del Gobierno, don Adolfo Suárez, para informar a la Cámara sobre el reciente cambio de ministros, así como el cumplimiento de los "pactos de la Moncloa". Este informe será de acuerdo con una resolución aprobada por todos los grupos parlamentarios —a excepción de UCD— en una votación que supuso la primera derrota del partido gubernamental.

La citada resolución, en la que se consideraban "insuficientes" las explicaciones ofrecidas por don Fernando Abril Martorell sobre el referido cambio ministerial, contenía los siguientes puntos:

Explicación del Gobierno a la Cámara sobre el cese de los ministros, las razones de los nombramientos y el programa del nuevo Gobierno. Debate sobre la situación económica del país a la luz del cumplimiento, y, en su caso, actualización de los acuerdos de la Moncloa.

"A tal efecto —señalaba la resolución— la Cámara insta al Gobierno para que inicie el debate con una exposición pormenorizada de las actuaciones que, en su desarrollo, piensa llevar a cabo, en el marco del proceso político y electoral, de esta etapa constituyente."

En este orden, lo lógico parece que el presidente Suárez abrirá el turno de intervenciones con el informe sobre el reajuste ministerial, así como del cumplimiento de los "pactos de la Moncloa".

## LABORAL

# EL SALARIO MINIMO Y EL PATRIMONIO SINDICAL

Madrid. — Ayer, el ministro de Trabajo, señor Calvo Ortega, recibió a Marcelino Camacho y Nicolás Redondo, con el fin de darles cuenta del establecimiento del nuevo salario mínimo. Según manifestaciones de los dos nombrados líderes sindicales, se les informó que el salario mínimo sería elevado lo que había aumentado el coste de vida, lo que le situaría en unas 548 pesetas, cifra que tanto CC. OO. como UGT rechazaron. El ministro también dió cuenta de una serie de medidas que van a tomarse para mejorar la situación de paro.

Por lo que se refiere al Patrimonio Sindical según publica "Cinco días" está valorado en 37.417 millones, aunque su valor real podría acercarse a los 100.000 millones. De este patrimonio el 4 por ciento procede de incautaciones, el 23 por ciento de donaciones y el 73 por ciento restante de la cuota sindical. El diario se declara partidario de la devolución de los incautados o de su compensación, y que el resto sea del Estado por ser consecuencia de una cuota parafiscal.

### EL SECTOR CAMPO

Ha quedado abierto el plazo de presentación de reclamaciones del censo de las Cámaras Agrarias.

Representantes de la UGT del campo se reunieron con el ministro de Agricultura para denunciar ciertas anomalías registradas en Andalucía, Extremadura y La Mancha.

Los ganaderos del norte de España han decidido no ir a la huelga por la cuestión del precio de la leche.

### LAS ORGANIZACIONES EMPRESARIALES CONTRA LA ADMINISTRACION Y EL PARLAMENTO

La CEOE ha hecho público un comunicado censurando las modificaciones realizadas por la Ponencia en el proyecto de Ley sobre órganos de representación de los trabajadores en las empresas. Se señala que estas modificaciones ponen en entredicho la libertad de iniciativa empresarial.

El presidente de la Asociación de la Banca Privada, don Rafael Termes ha declarado que "lo que preocupa a los empresarios es que el actual Gobierno no sea capaz de defender la empresa privada".

### LA JORNADA DE LUCHA DEL DIA CINCO

La UGT y CC.OO. han hecho un llamamiento en favor de la "Jornada de lucha" contra el paro, que se celebrará en toda Europa. A esta jornada se ha adherido, USO, CGT, MUP, CSUT.

### NEGOCIACIONES EN EL SECTOR NAVAL

La Comisión Negociadora del Sector Naval se entrevistó ayer con el ministro de Industria, a quien plantearon sus reivindicaciones. El ministro recibirá hoy a la patronal en un intento de dar con la solución a la recesión del sector.

El gobernador civil de Pontevedra viajará a Madrid con el fin de intentar hallar una solución al conflicto de Astilleros y Construcciones.

### HUELGA DEL METAL EN MALAGA

Unos dos mil trabajadores del sector metal de Málaga fueron ayer a la huelga, que ha sido declarada ilegal, por no haberle presentado la documentación correspondiente por parte de la representación laboral de las empresas que han ido al paro.

### PARO E INCIDENTES EN LA PESCA DE CADIZ

Ayer se registraron graves incidentes en el sector pesca de Cádiz, y el gobernador civil se reunió con representantes de ambas partes y parece que hoy se iniciarán conversaciones.



M.C.D. 2022

HOY, A ESTUDIO

# 8.000 MILLONES PARA LOS TRABAJADORES EN PARO

Hoy se reunirá la Comisión General de Subsecretarios, que estará presidida por el ministro de la Presidencia, señor Otero Novas. Fuentes competentes han informado a Europa Press que uno de los temas a estudiar es la aprobación de un crédito extraordinario de 8.000 millones de pesetas con destino al fondo de desempleo que atiende a trabajadores en paro.

Según las mismas fuentes, otros asuntos a tratar por la Comisión serán los siguientes:

—Decreto complementario al de julio de 1977 sobre normas de seguridad en Cajas de Ahorro y establecimientos bancarios. Lo lleva Interior.

—El Ministerio de Educación presentará el anteproyecto de Ley para regular el Estatuto de centros docentes no universitarios.

—Economía, Industria y Justicia no llevan más que expedientes.

—Examinará la elaboración de normas para el control de taquillas en locales de exhibición de películas.

—El Ministerio de Transportes y Comunicaciones presentará el proyecto de su nueva estructura organizativa.

—Agricultura proyecta actuaciones del Iryda en la provincia de Logroño, respecto a los graves daños producidos por las inundaciones en el valle del Ebro.

—Obras Públicas y Urbanismo tiene preparado un decreto que regulariza la situación de las viviendas construidas con protección oficial y ocupadas sin título suficiente, así como un programa de inversiones públicas en Tierra de Campos, para el trienio 1978-1980.

—Hacienda lleva un proyecto de decreto que armonizará los regímenes fiscales, común y foral, de Navarra para su coordinación con las medidas fiscales urgentes.

El resto de los temas son numerosos expedientes de casi todos los ministerios.

VIDA POLITICA

# MAYSOUNAVE VUELVE

## SERA CANDIDATO A SENADOR

El fundador del Partido Proverista, Manuel Maysounave, ha anunciado que se presentará a las elecciones para cubrir el puesto de senador correspondiente a la provincia de Alicante.

El señor Maysounave afirma que otro miembro de su partido, Joaquín Muñoz Casillas, se presentará a las elecciones que se celebrarán también en Asturias para cubrir otro puesto de senador. — (Efe).

### PREOCUPACION DE A.P. POR EL DETERIORO DEL ORDEN PUBLICO

Ayer se reunieron en Madrid en sesión conjunta los Comités Ejecutivos de la Federación y el Partido Unido de Alianza Popular, para examinar diversos temas de organización, en particular los relacionados con la celebración del segundo Congreso de las nuevas generaciones de Alianza Popular.

Por otra parte, el Comité Ejecutivo de AP expresó —según una nota hecha pública— su preocupación por «el creciente deterioro de la situación del orden público, después de las constantes advertencias que Alianza Popular ha venido formulando al respecto. A los últimos gravísimos atentados contra la vida de las personas y contra inversiones claves para el futuro económico de España se suma la lamentable tolerancia de gritos e insignias separatistas en manifestaciones que atentan gravemente contra la unidad de España».

En la misma nota Alianza Popular invita a todas las fuerzas políticas a una accion efectiva en la defensa de la unidad y la seguridad pública. — (Pyresa).

### MUGICA: «ME PREOCUPAN LAS 200 MILLAS»

«Me preocupan mucho más los medios para proteger las doscientas millas, que la defensa de Canarias» ha dicho Enrique Múgica, presidente de la Comisión de Defensa del Congreso, en unas declaraciones al periódico «La Provincia».

Este tema, añade el señor Múgica, debe ser tratado sin nerviosismos dentro del conjunto general de la defensa de España. — (Efe).

### CARRILLO A CANARIAS

Santiago Carrillo, secretario general del PCE, saldrá hacia Canarias donde, permanecerá hasta el fin de semana.

Durante su estancia en las Islas, Santiago Carrillo participará en la sesión de la conferencia del PCE canario y en diversas reuniones de su partido.

Santiago Carrillo piensa asistir el fin de semana en Barcelona a la conferencia del PSUC. (Efe).

### UNIDAD SOCIALISTA EN LUGO

Las negociaciones de acuerdo para la unificación de los socialistas entre las ejecutivas provinciales de Lugo del PSOE y PSP han finalizado, según manifestaron portavoces de ambos partidos. — (Efe).

### EL P.N.V. EN CONTRA DE QUE SE SIRVA ALCOHOL A LOS JOVENES

El Partido Nacionalista Vasco de un barrio de Bilbao ha hecho pública una carta en la que pide se sancione a los propietarios de los establecimientos que expendan bebidas alcohólicas a los menores de edad.

El PNV del barrio de Begoña afirma que es deplorable el espectáculo que dan estos jóvenes, borrachos, que "se dedican a invadir portales de la zona, en cuyas escaleras se entregan a todas las prácticas sexuales". — (Efe).

### CONGRESO DE LA UNIDAD DEL P.S.P.

Los próximos días 8 y 9 de abril se reunirá en Málaga el congreso del Partido Socialista Popular (PSP) que habrá de decidir sobre la unidad con el PSOE. — (Europa Press).

### EL P.C.E. ANALIZARA EL CUMPLIMIENTO DE LOS PACTOS DE LA MONCLOA

Se ha reunido el Gabinete Técnico del Grupo Parlamentario Comunista con el fin de preparar las reuniones que mantendrá los próximos días lunes y martes con el grupo parlamentario y con diversos especialistas del partido. El objetivo de estas reuniones será el análisis del cumplimiento de los Pactos de la Moncloa, según ha manifestado a Europa Press un portavoz del PCE. — (Europa Press).

### PREOCUPACION POR LA RADICALIZACION DEL ABERRI EGUNA

«El desarrollo del Aberri Eguna en Euzkadi me ha impresionado por el enorme grado de movilización popular, aunque no puedo negar que me produjo cierta preocupación por la radicalización de algunos slogans creados por los manifestantes», ha manifestado a Europa Press don Miquel Sellares, dirigente de Convergencia Democrática y líder nacionalista catalán, al regresar a Barcelona tras asistir como representante de su partido y como invitado a título personal por el PNV a los actos del Aberri Eguna celebrados en Bilbao. — (Europa Press).

### UCD PREPARA SU CONGRESO

Se ha reunido la Comisión Ejecutiva de Unión de Centro Democrático (UCD) en sus locales de la calle Cedaceros, con asistencia de los ocho secretarios que componen la misma.

Entre los temas a tratar figuran la preparación del I Congreso de UCD, que tendrá lugar antes del verano, así como el estudio de las elecciones que van a celebrarse en Alicante y Oviedo para cubrir dos escaños de senador en representación de dichas provincias. — (Europa Press.

### LA NACIONALIDAD ESPAÑOLA A CARLOS HUGO

En las primeras semanas del próximo mes de abril se espera que el Gobierno español conceda la nacionalidad española al dirigente del Partido Carlista, Carlos Hugo de Borbón Parma, según ha manifestado un portavoz autorizado de este grupo político. Según las mismas fuentes, los ministros de Justicia, Interior y Asuntos Exteriores han informado ya favorablemente sobre este asunto y se espera que el tema sea aprobado en un próximo Consejo de Ministros.— Pyresa.

### BARCELONA CONMEMORARA EL PRIMERO DE ABRIL

El próximo sábado, día 1 de abril, tendrá lugar en Barcelona, una solemne ceremonia religiosa en la basílica de la Merced, patrona de la ciudad y de los ex cautivos, para conmemorar la fiesta de la Victoria, que dio fin a la guerra civil.— Pyresa.

### DISCREPANCIAS EN EL PCE

Transcurrido casi un mes de la Conferencia Local del PCE en Málaga, saltan al primer plano de la actualidad las consecuencias de dicha conferencia.

Circula ya por la ciudad el documento presentado por una treintena de militantes de la agrupación del partido en la barriada del Palo, quienes hacen constar su más enérgica protesta por la forma en que se había organizado dicha conferencia, con una falta de democracia interna y sobre todo por el intento de Santiago Carrillo y su comité ejecutivo de apartarse de la doctrina leninista. — (Efe).

### FALANGE INDEPENDIENTE RETA A LA AUTENTICA

La Falange Española Independiente ha retado una vez más a Falange Española Auténtica a un debate público en presencia de representantes de la prensa, a fin de esclarecer quién posee la legitimidad histórica y de ejercicio.

Este reto de Falange Independiente contra Falange Auténtica ya ha sido lanzado en otras ocasiones, sin que hasta el momento haya habido ninguna respuesta por parte de los hedillistas. — (Efe).

### EL P.S.U.C. Y SUS CRITICAS INTERNAS

La crítica en el seno del partido de los comunistas catalanes crece de forma paulatina. Incluso creo que esta crítica debe ser estimulada, pero ello no implica que deban existir tendencias, ha manifestado a "Europa Press" don Rafael Ribó, miembro del Comité Ejecutivo del PSUC y responsable de la Comisión Cultural del Comité Central de dicho partido.

La posible falta de crítica abierta y democrática en el seno del partido de los comunistas catalanes ha sido planteada recientemente por Rafael Nadal, dirigente del Partido Comunista en la provincia de Tarragona hasta el momento de su reciente disensión. — Europa Press.

### AREILZA PRESENTARA LA A. C. L. EN ZARAGOZA

José María de Areilza, presidente de Acción Ciudadana Liberal, pronunciará una conferencia en el acto de presentación de este partido en Zaragoza el próximo jueves, día 30, según han manifestado a Europa Press fuentes de ACL.

### APEDREADA LA SEDE DE F. N. EN PAMPLONA

Hacia las nueve y cuarto de la noche de ayer, unos cincuenta manifestantes, en su mayoría jóvenes, han apedreado la sede de "Fuerza Nueva" de Pamplona. — Europa Press.

ENSEÑANZA

# LA INNOVACION DEL NUEVO COU ES MUY RESTRINGIDA

MADRID. (Europa Press.) —El subdirector general de ordenación académica del Ministerio de Educación, don Antonio Iniesta ha manifestado a la publicación "El Magisterio Español" que "la innovación en el nuevo COU es muy restringida".

El señor Iniesta añade que hasta ahora el curso de orientación universitaria se ha venido impartiendo a los alumnos que realizaron el bachillerato por el plan, ya extinguido de 1957. Esto ha dado lugar a que se produjeran ciertos desajustes, basados fundamentalmente, en las diferentes finalidades que a las materias optativas atribuyen ambos planes de estudio.

Seguidamente dice que es natural que, al concluir sus estudios de bachillerato, la primera promoción de alumnos del plan 1975 se establezcan unas materias y unos contenidos de las mismas que estén más en consonancia con los estudios que han seguido.

Por lo que se refiere al contenido del nuevo COU, el señor Iniesta declara que se amplía la optatividad, quedando considerablemente reducido el número de materias comunes. Esto —dice— es un tercer paso en el proceso que va desde cursos absolutamente comunes a un abanico de opciones que, ejercitados con criterios exigentes, permiten la orientación del alumno hacia el centro universitario más acorde, por su especialización, con la inclinación y objetivos del alumno.

Asimismo, el señor Iniesta destaca que con la modificación actual se ha tratado de llevar a efecto lo establecido en el plan de 1975 con respecto al curso de orientación universitaria.

Como se sabe, en el nuevo curso de orientación universitaria se consideran materias comunes el idioma moderno (francés, inglés, alemán e italiano), filosofía y seminario de lengua española. Las materias optativas son la literatura española, historia del mundo contemporáneo latín, griego, historia del arte, matemáticas, física, química, biología. Su entrada en vigor será a partir del curso 1978-79.

CASH IBIZA

INFORMA A LOS COMERCIANTES DE ALIMENTACION, BARES, RESTAURANTES, DROGUERIAS, PERFUMERIAS, ETC. DE LA ZONA DEL ARENAL, C'AN PASTILLA, COLL D'EN REBASSA Y EL MOLINAR, QUE DURANTE LA PRESENTE SEMANA SERAN VISITADOS POR NUESTRAS AZAFATAS, ENCARGADAS DE SOLICITAR LOS DATOS NECESARIOS PARA CONFECCIONAR SU CARNET DE COMPRADOR, UNICA FORMA PARA EVITAR LA ENTRADA EN *CASH IBIZA* DE NO PROFESIONALES DEL COMERCIO. Gracias



M.C.D. 2022

LA BOLSA

BANCO DE CREDITO BALEAR

## MADRID

| | | |
|---|---|---|
| **BANCOS:** | | |
| Banco Popular Español | 209 | (+ 6 ) |
| Banco Europeo de Negocios | — | |
| Banco de Bilbao | 239 | (= ) |
| Banco Central | 300 | (= ) |
| Banco Español de Crédito | 217 | (+ 5 ) |
| Banco Exterior de España | 268 | (= ) |
| Banco Hispano Americano | 207 | (+ ) |
| Banco Ibérico | — | |
| Banco Rural y Mediterráneo | 730 | (+ 2 ) |
| Banco de Santander | 324 | (= ) |
| Banco Urquijo | 208 | |
| Banco de Valencia | 365 | |
| Banco de Vizcaya | 206 | (= ) |
| Banco Zaragozano | 289 | |
| **ELECTRICIDAD:** | | |
| Electra de Viesgo | 6[illegible] | |
| F. E. C. S. A. | 68'78 | (+ 1'25) |
| F. E. N. O. S. A. | — | |
| Hidroeléctrica Cantábrico | 73 | (+ 2 ) |
| Hidroeléctrica Cataluña | 60'50 | (= ) |
| Hidroeléctrica Española | 72'75 | (+ 1 ) |
| Eléctricas Reunidas Zaragoza | 50'25 | |
| Iberduero | 70'50 | (+ 1'50) |
| Saltos Nansa | 63 | |
| Sevillana Electricidad | 71'50 | (+ 2'25) |
| Unión Eléctrica | 67'75 | (+ 0'75) |
| **ALIMENTACION:** | | |
| EBRO. Azúcares y Alcoholes | 259 | (+ 2 ) |
| El Aguila | 63 | |
| General Azucarera | — | |
| **INMOBILIARIA Y CONSTRUCCIONES:** | | |
| Cementos Alba | — | |
| Dragados y Construcciones | 205 | (+ 3 ) |
| Inmobiliaria Metro | 90 | (— 3 ) |
| Inmobiliaria Urbis | 88 | |
| Portland Valderrivas | — | |
| Urbanizadora Metropolitana | — | |
| Vallehermoso | — | |
| **QUIMICAS:** | | |
| Energía e Indts. Aragonesas | — | |
| Explosivos Río Tinto | 94 | (+ 0'50) |
| Papeleras Reunidas | — | |
| Española de Petróleos | 154 | (+ 1 ) |
| **SIDERURGICAS:** | | |
| Altos Hornos Vizcaya | 30 | (+ 0'50) |
| Auxiliar de FF. CC. | — | |
| Duro Felguera | 46 | |
| F A S A | 80 | (= ) |
| Finanzauto | 130 | |
| Material y Construcciones | — | |
| Metalúrgica Santa Ana | 60 | |
| S E A T | 59 | (= ) |
| **MONOPOLIOS:** | | |
| C. A M P S. A. | 235 | (= ) |
| Tabacalera | 152 | (— 1 ) |
| Telefónica Nacional | 85 | (+ 1 ) |
| **VARIOS:** | | |
| Finanzauto y Servicios | 130 | |
| Galerías Preciados | — | |
| General Inversiones | — | |
| Industria y Navegación "INSA" | — | |
| Metropolitano Madrid | — | |
| Popularinsa | — | |
| Sarriá - Papelera de Leiza | — | |
| **FONDOS INVERSION:** | | |
| Eurovalor - 1 | 215'08 | (+ 0'29) |
| Eurovalor - 2 | 238'79 | (+ 1'60) |

INDICE: Anterior 88'51
HOY: 89'02
Diferencia en: + 0'51

## BARCELONA

| | | |
|---|---|---|
| **BANCOS:** | | |
| Banco Atlántico | 200 | (= ) |
| Banca López Quesada | 202 | (+ 2 ) |
| Banco de Madrid | 205 | (+ 1 ) |
| Banco Industrial de Cataluña | 166 | (+ 3 ) |
| **CEMENTOS INMOBILIARIAS Y CONSTRUCCIONES:** | | |
| Asland | 108 | (+ 1 ) |
| Inmobiliaria Colonial | 148 | (+ 2 ) |
| Fomento Obras | 67 | (+ 3 ) |
| **QUIMICAS:** | | |
| S A Cros | 65 | |
| **CONSTRUCCIONES METALICAS:** | | |
| La Maquinista T. y M. | 35 | |
| Motor Ibérica | 118 | (— 2'50) |
| **TEXTILES:** | | |
| España Industrial | — | |
| La Seda de Barcelona | 55 | |
| Sniace | — | |
| **MONOPOLIOS:** | | |
| C. A M P S A | — | |
| Telefónica Nacional | 94 | (= ) |
| **VARIOS:** | | |
| Papeleras Reunidas | 50 | |
| Tabacos Filipinas | — | |
| Trasmediterránea | — | |

INDICE: Anterior 88'90
HOY: 90'04
Diferencia en: + 1'14

SEGUN EL BOLETIN DEL DEPARTAMENTO EXTRANJERO DEL BANCO HISPANO AMERICANO

# CRECIMIENTO ECONOMICO INTERNACIONAL: AMENAZAS DE RECESION

El horizonte nuboso que presentaba la economía internacional a finales de año no se ha aclarado en los dos primeros meses de 1978. Con la primavera van ha florecer las crisis larvadas en el tira y afloja evasivo del protagonismo reactivador. Las expectativas de crecimiento ya se habían reducido en las previsiones hechas por la OCDE en diciembre pasado (3'5 por ciento de aumento del PNB real del conjunto de países miembros para 1978). Pero incluso esta baja tasa de crecimiento puede resultar inalcanzable si los grandes países se siguen resistiendo a tirar del resto y si las tendencias proteccionistas se acentúan. Ello significaría pasar del estancamiento a la recesión.

Unos de los efectos más dramáticos del estancamiento actual es el alto y creciente volumen de paro. En el período 1962-73, el desempleo en la OCDE alcanzaba al 2'8 por ciento de la población activa. En los tres últimos años (1975-1977), el promedio ha llegado a ser del 5'4 por ciento. Para 1978, las previsiones son del 5'75 por ciento. No es de extrañar la tendencia prevalente al proteccionismo que se advierte cada vez más en el comercio internacional.

Lo irónico, según el Boletín del Dpto. Extranjero del Banco, Hispano Americano, es que se sabe que la protección, en cualquiera de sus formas, no sólo no remedia el paro a nivel nacional sino que agrava la situación económica internacional. En términos nacionales, el empleo que se gana (o que no se pierde) sustituyendo importaciones, se pierde (o no se gana) con las menores exportaciones derivadas del proteccionismo ajeno. En términos mundiales, lo que realmente hay planteado es un reajuste de la división internacional de la producción y del trabajo: La protección comercial no va a remediar un desempleo que en última instancia se generó hace tiempo con la baja tendencia de la demanda y cuya estructura refleja un desequilibrio de especializaciones.

Para evitar el peligro de una nueva recesión —según advierte la OCDE— se necesitan medidas expansionistas inmediatas, particularmente en las economías industriales más fuertes. Añade la OCDE que, si no se toman estas medidas, el paro seguirá aumentando su ya alto nivel, se fortalecerán las previsiones proteccionistas y continuarán muy bajos los niveles de inversión productiva, perjudicando así la posibilidad de aumentar nuevos puestos de trabajo en los años venideros.

Reactivación y mantenimiento del libre comercio internacional son dos de los factores claves en este momento para conseguir el crecimiento económico mundial de los próximos años.

# EN EL PAIS VASCO INCIERTO FUTURO ECONOMICO

BILBAO. — En medios de esta capital sigue cundiendo el pesimismo en torno al futuro económico del País Vasco, a tenor de las últimas informaciones que se registran. La situación de incertidumbre que vive el empresariado, y la escalada de la violencia que parece producirse desde las últimas semanas, así lo confirman. Actualmente más de cien empresarios vizcainos utilizan los servicios de guardaespaldas, así como que otra treintena de personas han solicitado protección oficial.

Aprovechando esta situación, de otros puntos de España se están enviando cartas a los empresarios vascos en las que se les ofrecen la posibilidad de instalarse fuera de zona tan «peligrosa». Concretamente de las provincias extremeñas han surgido algunas de las ofertas.

Algunos empresarios han hecho manifestaciones en el sentido de que quizá consideren dichas ofertas, al tiempo de que en el País Vasco se empieza a tener seria conciencia de que la retracción de la inversión está poniendo en peligro los positivos logros de la economía vasca.

# PRESUPUESTOS GENERALES DEL ESTADO

Aparte de ultimar los anteproyectos de la reforma fiscal, los técnicos del Ministerio de Hacienda se encuentran ya elaborando los presupuestos generales del Estado para el próximo año según han manifestado fuentes de dicho departamento.

Antes del día uno de julio según contemplan los Pactos de la Moncloa el Gobierno deberá tener elaborado el anteproyecto de dichos presupuestos, y se considera que contendrá importantes innovacioes con respecto a los de este año. En cuanto a su incremento, los presupuestos de 1979 contemplarán un incremento del orden del 20 por ciento.

A modo de recordatorio transcribimos a continuación como son los presupuestos generales en el presente ejercicio:

RESUMEN GENERAL POR CAPITULOS DE LAS SECCIONES DEL PRESUPUESTO DE GASTOS

(MILES DE PESETAS)

| Servicios | Total de la sección |
|---|---|
| Casa de S.M. el Rey | 150.616 |
| Consejo del Reino | 17.155 |
| Cortes Españolas | 1.370.560 |
| Deuda Pública | 32.465.029 |
| Clases Pasivas | 106.286.491 |
| Tribunal de Cuentas | 161.014 |
| Fondos Nacionales | 47.766.500 |
| Pcia. del Gobierno | 22.546.958 |
| Asuntos Exteriores | 8.402.234 |
| Justicia | 27.843.251 |
| Defensa | 188.665.804 |
| Hacienda | 22.554.532 |
| Interior | 99.759.728 |
| O P. y Urbanismo | 113.627.926 |
| Educación y Ciencia | 233.845.108 |
| Trabajo | 5,526.164 |
| Industria y Energía | 32.914.711 |
| Agricultura | 63.003.733 |
| Comercio y Turismo | 14.476.411 |
| Economía | 2.542.790 |
| Transp. y Comunic. | 117.803.924 |
| Sanidad y S. Social | 128.301.210 |
| Cultura | 19.351.482 |
| Gastos de diversos Ministerios | 118.582.605 |
| Obligaciones derivadas de la incorporación al Estado de las funciones atribuidas al Organismo autónomo A.I.S.S. | 25.034.064 |
| TOTAL ... ... | 1.433.000.000 |

PRESUPUESTO DE INGRESOS PARA EL EJERCICIO ECONOMICO DE 1978

(MILES DE PESETAS)

| CAPITULOS | |
|---|---|
| Impuestos directos | 567.151.000 |
| Impuestos indirectos | 590.185.000 |
| Tasas y otros ingresos | 89.696.000 |
| Transf. corrientes | 37.840.000 |
| Ing. patrimoniales | 75.168.000 |
| Enajenación de inversiones reales | 1.000.000 |
| Variación de activos financieros | 1.210.000 |
| Variación de pasivos financieros | 70.750.000 |
| TOTAL ... ... | 1.433.000.000 |

# MENOR CONTROL SOBRE LOS EMPRESTITOS EN LIBRAS

El Banco de Inglaterra ha dictado algunas normas encaminadas a suavizar el control de cambios sobre los empréstitos en libras esterlinas de las filiales británicas pertenecientes a grupos extranjeros.

En consecuencia, se suprime la obligación por parte de dichas empresas de mantener reservas obligatorias suficientes para cubrir sus activos fijos. Las firmas importadoras controladas por extranjeros tendrán la facultad de obtener empréstitos en libras esterlinas en el Reino Unido sin ninguna limitación; por otra parte, los residentes podrán conceder los préstamos que deseen a los no residentes, salvo en los llamados «Scheduled Territories» (CEE y la ex-zona de las esterlina).

Sin embargo, por ahora no corresponderá esta facultad a las filiales de grupos extranjeros que en el Reino Unido no se dediquen a importar o producir manufacturas, tales como las firmas financieras o de prestación de servicios. En tales supuestos, el Banco de Inglaterra seguirá exigiendo la autorización previa.

Otras excepciones se refieren a las empresas que deseen solicitar préstamos y que sean fundamentalmente un instrumento para invertir en carteras de valores mobiliarios o de patrimonio inmobiliario, a las cuales los residentes no podrán prestar fondos salvo si una parte de sus acciones fueran controladas por residentes del Reino Unido.

# BUEN EJERCICIO PARA LA BANCA OFICIAL

El conjunto de los bancos que integran la banca oficial obtuvo el pasado año unos beneficios que totalizaron 5.821 millones de pesetas, cifra que representa más del doble de los registrados el año anterior.

Al mismo tiempo que se anuncian estas cifras, el semanario «Sábado Gráfico» informa esta semana que los trabajos para que el Gobierno remita a las Cortes una modificación legal de su actual normativa están a punto de concluir. Según la citada revista, antes de que finalice este mes, dicha modificación estará en poder los congresistas.

LOS BENEFICIOS DE LOS BANCOS OFICIALES

Cifras en millones de pesetas

| Banco | 1977 | 1976 |
|---|---|---|
| Banco de Crédito Agrícola | 649 | 437 |
| Banco de Crédito a la Construcción | 589 | 383 |
| Banco Hipotecario de España | 1.309 | 711 |
| Banco de Crédito Industrial | 764 | 744 |
| Banco de Crédito Local | 1.264 | 978 |
| Crédito Social Pesquero | 10 | 8 |
| Total entidades oficiales de crédito | 4.585 | 3.261 |
| Instituto de Crédito Oficial | 1.236 | 1.071 |
| Total crédito oficial | 5.821 | 2.190 |

# FUERTE AUMENTO EN LAS BOLSAS ESPAÑOLAS

MADRID. (Europa Press).— En la primera jornada bursátil después de la Semana Santa, las bolsas españolas han experimentado un importante crecimiento en sus índices generales, que contrasta con la tónica de descensos que se venía experimentando en las últimas semanas.

En Madrid, el índice general se eleva 0,51 y se establece en 89,02. En Barcelona, el índice crece 1,14 y se sitúa en 90,04. En Bilbao, el índice sube 0,95 y cierra a 88,47.



M.C.D. 2022

## LA JORNADA

# ALDO MORO FOR PRESIDENT

La inmediata elección de Aldo Moro para el cargo de presidente de la República, previa dimisión del actual jefe del Estado, Giovanni Leone, es la propuesta que lanza el editorial del diario «La Stampa» de Turín, cuyo paquete accionario es propiedad de Guanni Agnelli, presidente del grupo Fiat. El editorial recuerda que en los últimos meses se ha venido hablando reiteradamente de «posible dimisión de Leone en relación con varias cuestiones políticas y también personales». Tras subrayar que la campaña de prensa montada contra él con «irresponsable desenvoltura» está entretejida con «calumnias que en cualquier otro caso habrían sido perseguidas penalmente». el diario reconoce que esa campaña está impidiendo al jefe del Estado desarrollar sus funciones, al menos psicológicamente.

El editorial de «La Stampa» observa que la Constitución de la República italiana no prevé el caso de la elección a la jefatura del Estado de una persona que no se sabe dónde está, pero tampoco dice nada contra semejante eventualidad.

# Chirac y Mitterrand, en el Elíseo

El presidente de Francia, Valery Giscard d'Estaing, inició ayer una serie de reuniones con dirigentes políticos con la finalidad de hacer desaparecer los abiertos conflictos entre la izquierda y la derecha, que se hicieron patentes en la reciente campaña en las últimas elecciones generales.

Giscard comenzó sus conversaciones con el dirigente gaullista Jacques Chirac y se reunió posteriormente con el dirigente socialista Francois Mitterrand, su principal oponente en el campo de la oposición.

Mitterrand no se ha entrevistado oficialmente con Giscard desde que ambos disputaron la presidencia hace cuatro años. El dirigente socialista perdió los comicios en dicha oportunidad por escaso margen.

Giscard d'Estaing ha favorecido en todo momento unas relaciones más relajadas entre el Gobierno y los partidos de la oposición, pero este propósito demostró ser imposible en la prolongada campaña para las elecciones generales.

Cuando los partidos de la coalición gubernamental de centro-izquierda ganaron a la oposición socialista-comunista por un inesperado amplio margen a principio del mes en curso, el presidente renovó inmediatamente su promesa de «un razonable entendimiento» entre la izquierda y la derecha.

# El «Tribunal Russell» «procesa» al Gobierno de Bonn

## PONE EN ENTREDICHO LA LIBERTAD DEMOCRATICA EN LA RFA

Tanto el Gobierno Federal alemán como la oposición cristiano-demócrata criticaron la actividad del «Tribunal Russell», que dará comienzo hoy en Francfort para condenar la violación de los derechos humanos en la Alemania Occidental.

El «Tribunal Russell» estará compuesto por 28 miembros, en su mayoría extranjeros, que analizarán las limitaciones impuestas por el gobierno germano-occidental a aquellos ciudadanos de ideología opuesta o radical.

El portavoz del Gobierno, Kalus Boelling, manifestó que entre los miembros del tribunal se hallan muchos interesados únicamente en difamar a la República Federal de Alemania.

La oposición cristiano-demócrata señaló que la República Federal de Alemania es la forma de estado más liberal que haya conocido hasta ahora el país en toda su historia y que el «Tribunal Russell» no tiene fundamento alguno para compararla con las dictaduras de otras naciones.

La cuestión más debatida en toda Alemania es la prohibición a los «radicales» (de izquierdas) de ocupar cargos públicos o de pertenecer a los cuerpos de funcionarios del Estado.

Varios maestros y profesores de enseñanza media comunistas se vieron alejados de sus cargos en el pasado año por su actividad política, por lo que acusaron al poder ejecutivo federal de violar los derechos humanos.

# Carter elogia en Caracas la política de distensión venezolana en el continente americano

El presidente norteamericano Carter, declaró ayer a su llegada a Caracas que la gira que inicia tiene por objeto cambiar impresiones en cuatro naciones sobre los temas que darán forma al futuro de la gran familia humana.

Como algunos de esos temas mencionó la paz y la justicia entre individuos y, entre naciones, a defensa de la libertad humana y la búsqueda de la satisfacción de las necesidades de todos los pueblos del mundo mediante los recursos de la tierra.

Asimismo, reconoció el papel desempeñado por Venezuela en la reducción de las tensiones regionales e internacionales y su contribución al intento de disminuir la proliferación de las armas nucleares y convencionales.

También dijo que el presidente venezolano y él se han unido para buscar la cooperación sobre la energía y los temas económicos que existen entre las naciones del norte y el sur.

Carlos Andrés Pérez subrayó, por su parte, que «todos nuestros pueblos —los latinoamericanos— tienen sus ojos y sus oidos puestos en el Congreso de los Estados Unidos», al referirse a la discusión del Senado norteamericano sobre la ratificación de los tratados, en los que concretó el destino de las relaciones hemisféricas entre la América del Sur y la América del Norte.

Igualmente, Pérez atribuyó al viaje de su colega norteamericano una significación extraordinaria en cuanto que corrobora su política de atender a los problemas del tercer mundo, que a su juicio contará en Carter con «un auditor receptivo, sincero y dispuesto al diálogo que abrá nuevas posibilidades a la justicia internacional».

Posteriormente, durante la ofrenda floral que Jimmy Carter colocó ante el sarcófago del libertador Simón Bolivar, el presidente de los Estados Unidos se refirió a su optimismo en el éxito de la lucha por la dignidad del hombre y el bienestar de los pueblos en las Américas y en el mundo entero, con la inspiración de hombres como Bolivar, San Martín o Jorge Washington.

Los principios que guian este viaje son «la justicia económica: los derechos humanos: las relaciones justas entre las naciones y la búsqueda de soluciones pacíficas a los conflictos del mundo» —declaró Carter al abandonar USA—.

Durante un breve discurso de despedida, en los Jardines de la Casa Blanca, Carter recordó la importancia presente y especialmente futura de los países que se dispone visitar, y señaló, al respecto, que en el año dos mil, el ochenta por ciento de la población mundial vivirá en lo que hoy se considera el «tercer mundo». Ese hecho —indicó el presidente— supone muy importantes cambios estructurales, económicos, comerciales y de desarrollo.

«—Tanto nosotros como el resto del continente compartimos una historia de libertad conquistada al colonialismo—» agregó el presidente norteamericano.

Acompañan a Carter en este viaje el secretario de Estado, Cyrus Vance: el consejero presidencial para Asuntos Exteriores Brezelinski, su esposa y su hija menor, Amy.

# Hipótesis: Aldo Moro, secuestrado por españoles

## LOS «GANSTERS» ITALIANOS AMENAZAN A «BRIGADAS ROJAS»

La policía italiana sospecha que los autores materiales del secuestro de Aldo Moro y del asesinato de sus cinco policías de escolta, han sido extranjeros. En opinión de la policía, la «columna romana» de las «Brigadas Rojas» habría tenido la misión de preparar todos los detalles técnicos del atentado, y también los mecanismos de la fuga.

Posteriormente, los extranjeros, profesionales, técnicos del terrorismo, se habrían marchado a sus lugares de origen. Por su parte, las «Brigadas Rojas» estarían divididas en dos grupos: los que custodian a Aldo Moro y los que escriben y distribuyen los comunicados.

Sobre los dos comunicados hechos públicos, hasta el momento, el segundo se considera «propiamente italiano», mientras que sobre el primero circulan las versiones más variadas: en Austria se dice que la versión original fue española, mientras que en Italia se insinúa que pudo ser alemana.

Estas son las conclusiones a que ha llegado la policía italiana después de trece días de secuestro.

Por otra parte, informaciones procedentes de Roma indican que gangsters italianos han amenazado con asesinar a miembros de las «Brigadas Rojas» que están encarcelados, a menos que el ex primer ministro italiano, Aldo Moro, sea liberado inmediatamente. Los patrones del mundo del hampa han manifestado que están hartos de ver como se van a pique sus «negocios» en las masivas tareas de investigación iniciadas hace trece días en Italia, y en las que participan 50.000 policías y soldados en busca de los secuestradores de Moro.

Un comunicado recibido por el periódico «Il Messagero» señala que los padrinos de los gansters, con base en once ciudades, se han reunido en sesión plenaria para discutir la situación. «Estamos de acuerdo unanimemente, dice el comunicado, en que las «Brigadas Rojas» deben liberar a Moro, con vida, sin daño alguno para su persona y sin ninguna amenaza, antes de las cuatro de la madrugada del día 30 de marzo».

El mundo del hampa italiano, ansioso por quitarse a la policía de encima, ha colaborado con los investigadores en la búsqueda de los secuestradores de Aldo Moro.

**CONGRESO SOCIALISTA**

Se dan cita en Turin dos acontecimientos importantes para la vida política del país: la reanudación del proceso contra los principales lideres del grupo terrorista «Brigadas Rojas» y el cuadragésimo primer congreso del Partido Socialista Italiano.

La coincidencia de estas dos importantes «citas» hace que Turin se encuentre como una ciudad semiasediada, pues la vigilancia habitual para el proceso, que ya era importante, ha venido a unirse la requerida para el congreso.

Los socialistas se negaron a que se aplazase el proceso contra los presuntos terroristas, como demostración de que los métodos de estos no podrán contra las instituciones republicanas. Existe, además, estrecha relación entre ambos actos: dar mayor tranquilidad al país.

El Congreso Socialista, que se prolongará hasta el 2 de abril, está dominado por dos circunstancias: el secuestro del lider democristiano Aldo Moro y el resultado, negativo para la izquierda de las últimas elecciones francesas.

# Arafat ayudará a la ONU a pacificar el sur del Líbano

El secretario general de la ONU, Kurt Waldheim declaró estar "muy satisfecho de la respuesta positiva" de Yasser Arafat, jefe de la Organización de Liberación Palestina (OLP) a su apelación para un cese al fuego general en el Líbano.

Agregó el secretario general que el cumplimiento estricto del alto el fuego en el sur del Líbano por todas las partes implicadas facilitará la tarea de la FPNUL al cumplir sus responsabilidades según la resolución 425 del Consejo de Seguridad, para confirmar la retirada de las fuerzas israelíes, restablecer la paz y la seguridad internacional, y ayudar al Gobierno del Líbano a restablecer su autoridad efectiva en la región.

**CARTA DE BEGIN A SADAT**

El primer ministro Begin ha enviado una carta a Sadat en la que aboga por la reanudación de las conversaciones de paz directas entre Egipto e Israel, según fuentes gubernamentales.

El texto de la carta, cursada a través de la Embajada norteamericana en Tel Aviv, no ha sido facilitado, pero las informaciones de prensa resaltan que el Gobierno permanece firme en su insistencia de preservar las colonias judías en el Sinaí y en el mantenimiento de un control efectivo de los territorios ocupados de Cisjordania y la franja de Gaza.

Begin vuelve a exponer los puntos de vista israelíes y responde en la carta a los criterios egipcios detallados en una carta que le fue dirigida anteriormente por Sadat.

**BOICOT DE LA CONFERENCIA ARABE**

Los ministros árabes de Asuntos Exteriores no aceptan la controvertida propuesta de la celebración inmediata de una conferencia árabe en la cumbre y han decidido una reunión limitada —menos impulsiva— para tratar de terminar con las divergencias entre Egipto y las naciones más radicales de la región, hóstiles a la iniciativa de paz del presidente Sadat.

Siria, Libia, Argelia, Iraq y Yemen del Sur —todos estos países decididos oponentes a las acciones del presidente egipcio—, han decidido boicotear la conferencia defendiendo su decisión de mantenerse apartados de toda función de la Liga Arabe que tenga a El Cairo por escenario.

## ENTREVISTA BREZNEV-MINIC

Breznev mantuvo una entrevista en el Kremlin con el vicepresidente del Gobierno y ministro de Relaciones Exteriores de Yugoslavia, Milos Minic, llegado a Moscú con un mensaje del presidente Tito para el gobernante soviético.

En el curso de la audiencia, a la que también asistió el ministro soviético de Asuntos Exteriores, Andrei Gromyko, Minic hizo entrega del mensaje personal de Tito a Leonid Breznev.

Breznev y Milos Minic, refiriéndose al a política de coexistencia pacífica, reafirmaron su deseo de "mantener un equilibrio en las relaciones de buena vecindad entre los Estados".

## YOUNG, CONTRA EL ACUERDO DE SALISBURY

"Una guerra civil en Rhodesia podría derribar al Gobierno británico", declaró el embajador norteamericano ante las Naciones Unidas, Andrew Young, en una entrevista que publica en Salisbury (Rhodesia) el diario nacionalista "The Zimbabwe Times".

Young calificó el acuerdo de Salisbury entre Ian Smith y los nacionalistas moderados Abel Muzorewa, Dbaningi Sithole y Jeremiah Chirau, como "un plan suicida para los intereses occidentales en Rhodesia".

## PABLO VI, RESTABLECIDO

Pablo VI, restablecido de la gripe contraída el pasado día 13, celebrará hoy, en el Vaticano, la tradicional audiencia general.

La enorme afluencia de fieles y turistas llegados a Roma en la semana de Pascua, hará que el Pontífice realice la audiencia en dos tiempos.

## KREISKY, A LA RDA

Por primera vez en siete años de relaciones diplomáticas un jefe de Gobierno austríaco visitará la República Democrática Alemana

El conciller federal austiaco, Bruno Kreisky, visitará oficialmente la RDA del 30 de marzo al 1 de abril y se entrevistará con el jefe de Gobierno Willi Stoph.

## «AFFAIRE» LOCKHEED: POSIBLE AMNISTIA EN JAPON

Se tiene la creencia de que el escándalo de la Lockheed en Japón terminará en una amnistía para casi todos los supuestos implicados, entre ellos el exprimer ministro Kakuei Tanaka

Dieciseis politicos y hombres de negocios japoneses están pendientes de procesamiento por haber recibido dinero secretamente de la Lockheed para que influyeran en la compra de aviones "Tristar".



M.C.D. 2022

### EL PETROLEO QUE QUEDABA A BORDO EMPEZO A SALIR

# EL OLEAJE HA PARTIDO AL «AMOCO CADIZ»

Portsall. (Efe). — A consecuencia del fuerte oleaje el casco del superpetrolero "Amoco Cádiz" se ha partido por la mitad y las autoridades han informado que ya no es necesario proceder a dinamitarlo para permitir la salida del petróleo que llevaba en sus depósitos.

Al producirse la rotura del casco, el barco ha quedado dividido en tres partes.

Al producirse el naufragio la semana pasada, la superestructura quedó unida al casco con algunas planchas de acero y finalmente se rompieron totalmente.

Un portavoz del servicio de contaminación marítima ha dicho que al producirse la rotura del casco, se ha separado la parte de la proa que estaba levantada hacia el cielo, del resto del casco del barco

El petróleo que quedaba a bordo, unas 20.000 ó 30.000 toneladas, ha empezado a salir rápidamente haciendo innecesaria la voladura del barco.

APOYO DE REMOLCADO.

RES BRITANICOS CON DETERGENTES

Dos remolcadores británicos cargados con detergentes salieron ayer de Guernsey para patrullar las aguas entre estas islas inaguas entre estas islas inglesas y las costas de la Bretaña francesa, donde sigue concentrada la marea negra causada por el "Amoco Cádiz».

ROGAD A DIOS EN CARIDAD POR EL ALMA DE

## Doña Clara Fuster Fuster

Que falleció ayer en Palma, habiendo recibido los Santos Sacramentos y la Bendición Apostólica.

E. P. D.

Sus afligidos hermanos Juana (Vda. de Arnau) y Antonio, sobrinos y demás familiares al participar a sus amistades tan dolorosa pérdida, les ruegan la tengan presente en sus oraciones y se sirvan asistir a las exequias que se celebrarán hoy a las 19 horas en la iglesia parroquial de la Encarnación y funeral mañana jueves día 30 a las 20 horas en la misma iglesia, por todo lo cual les quedarán sumamente agradecidos.

Casa mortuoria: Archiduque Luis Salvador núm. 39 - 2º.

No se invita particularmente

El Obispo de Mallorca ha concedido indulgencias en la forma acostumbrada.

Rogad a Dios en caridad por el alma de

## Don NANDOR GOLDSTEIN

(BARON DE IZVOR)

Que falleció el pasado 26 de marzo en Son Vida

E. P. D.

Su afligida esposa: RUTH ELIZABETH GOLDSTEIN KUENG; hermanos: SANFORD, IRENE, CLARA y MAGDA; hermanos políticos: HEDWIG, HEDI, FREDERIC, HARRY, BERT, ALBERT; padres políticos: HEDWIG y JACOB KUENG; tíos, sobrinos, al participar a sus amistades tan dolorosa pérdida, les ruegan le tengan presente en sus oraciones y se sirvan asistir a la ceremonia religiosa que tendrá lugar hoy, miércoles, 29 de marzo, en Santa Eugenia, cementerio de la Comunidad israelita, a las 18 horas.

La conducción será a las 17,15 horas, desde el cementerio municipal de Palma.

No se admiten coronas.

Rogad a Dios en caridad por el alma de

## Don NANDOR GOLDSTEIN

Presidente de URBANIZADORA CALVIA, S. A. (BENDINAT)

Que falleció el pasado 26 de marzo en Son Vida

E. P. D.

El Consejo de Administración, colaboradores más allegados y personal de la Compañía, al participar a sus amistades tan dolorosa pérdida les ruegan le tengan presente en sus oraciones y se sirvan asistir a la ceremonia religiosa, que tendrá lugar hoy, miércoles, 29 de marzo, en Santa Eugenia, cementerio de la Comunidad israelita, a las 18 horas.

La conducción será a las 17,15 horas desde el cementerio municipal de Palma.

No se admiten coronas.

ROGAD A DIOS EN CARIDAD POR EL ALMA DE

## Don JAIME JULIA ADROVER

Que falleció ayer, a la edad de 85 años, en Calonge, habiendo recibido los Santos Sacramentos y la Bendición Apostólica.

E. P. D.

Sus afligidos hijos: Margarita y Matías Juliá Company; hijos políticos: Bartolomé y Catalina; nietos y demás familiares, al participar a sus amistades tan dolorosa pérdida, les ruegan le tengan presente en sus oraciones y se sirvan assitir a las exequias y funeral, hoy, día 29, a las 20 horas, en la Iglesia Parroquial de Calonge, por todo lo cual les quedarán sumamente agradecidos.

Casa mortuoria: Reverendo Antonio Vadell, n.º 6-1.º-2.ª (Calonge).

No se invita particularmente.

El Obispo de Mallorca ha concedido indulgencias en la forma acostumbrada.

ROGAD A DIOS EN CARIDAD POR EL ALMA DE

## Don PEDRO POMAR CABOT

(MAESTRO RESTAURADOR EBANISTERIA)

Que falleció 26-3-78, a la edad de 60 años, en Palma, habiendo recibido los Santos Sacramentos y la Bendición Apostólica.

E. P. D.

Su afligido hermano: JAIME (Delegado de FESTINA, S. A.); hermana política: VICTORIA TARONCI FUSTER y demás familiares al participar a sus amistades tan dolorosa pérdida, les ruegan le tengan presente en sus oraciones y se sirvan asistir al funeral que se celebrará hoy, 29, a las 8 de la tarde, en la Basílica de San Francisco, por todo lo cual les quedarán sumamente agradecidos.

No se invita particularmente.

El Obispo de Mallorca ha concedido indulgencias en la forma acostumbrada.

## EN LAS ISLAS

# Niña de 9 años, herida grave, atropellada por un turismo

### Y LOS CUATRO OCUPANTES DE OTRO VEHICULO QUE VOLCO EN EL PASEO MARITIMO

Tres accidentes de circulación en los que se registraron heridos se produjeron ayer en nuestra ciudad.

A las doce del mediodía en el cruce de las calles Amílcar y Cannes colisionaron la furgoneta matrícula PM-0158 que conducía el súbdito alemán Rudolf Appe, de 37 años de edad y el ciclomotor que pilotaba Luis María Ferro Andrés de 16 años de edad, resultando este herido de pronóstico reservado.

CUATRO HERIDOS GRAVES

Minutos antes de las dos de la tarde, en el Paseo Marítimo y ante el edificio "Torremar", se produjo el vuelco de "tonel" del turismo matrícula 7259-U que conducía don Jacinto Zuñiga Monasterio, de 21 años de edad, a quien acompañaban en calidad de pasajeros don Fermín Román Alvarez, Sito Dondil Ortube y don Isidoro Irisondo Mugica. A consecuencia del golpe los cuatro ocupantes sufrieron heridas que requirieron asistencia por lo que fueron trasladados a Son Dureta donde quedaron ingresados, calificándose sus estados de pronóstico reservado.

NIÑA ATROPELLADA

Finalmente, a las cuatro y media de la tarde, en la calle Cotoner y frente a su domicilio, fue atropellada la niña de nueve años Carmen Lort Montoro por el turismo matrícula PM 161.415 que conducía don Guillermo Gelabert Fullana. La niña sufrió heridas de pronóstico menos grave.

Coches-patrulla de la Policía Municipal acudieron a los lugares reseñados para instruir las diligencias correspondientes en cada caso.

COCHE ROBADO

Un buen amigo de "BALEARES", que dispone de garaje propio, sin duda en un exceso de confianza, dejó su automóvil (un Seat 124 de color granate, matrícula PM-136.574) aparcado en la calle, frente a su domicilio, en la calle Andrea Doria.

A la mañana siguiente, se llevó una desagradable sorpresa: su vehículo había desaparecido. Ha presentado la correspondiente denuncia.

Recabamos, una vez más, la colaboración de nuestros lectores. Si alguien ve el coche abandonado —o circulando— que tenga la bondad de telefonear al número 281835.

Gracias por adelantado.

# Más de dos mil accidentes de tráfico en Semana Santa

### EN TOTAL, HAN RESULTADO MUERTAS 167 PERSONAS

Madrid. (Efe). — Ciento sesenta y siete personas resultaron muertas y 3.649 resultaron heridas de diversa consideración, en los 2.191 accidentes con víctimas registrados entre los días 16 y 27 de marzo. Los datos han sido facilitados por la Dirección General de Tráfico.

En relación con 1977, los accidentes y muertos registrados este año, en igual período de tiempo, suponen un aumento del siete por ciento, y de un cuatro y medio por ciento respecto de los heridos.

EN 8 MESES, 52 DENUNCIAS DE LA «BRIGADA ANTIPORNOGRAFICA»

MADRID, (Europa Prese).— Un total de cincuenta y dos denuncias han sido presentadas por la «Brigada Antipornográfica» de Madrid en los seis primeros meses de su funcionamiento, según ha revelado en medios competentes. Además, en este tiempo, se han recibido trece llamadas de particulares.

Como se sabe, la «Brigada Antipornográfica» se encarga de revisar carteles de cine, teatro y espectáculos y kioscos, por ver si existen imágenes que puedan ser dañosas para la sensibilidad de los menores. Esta denuncia es presentada a su vez al Gobierno Civil de Madrid y al Ministerio de Cultura, los cuales se encargan de fijar la pena que se impone por las infracciones denunciadas.



M.C.D. 2022

# anuncios económicos

SE RECIBEN EN AGENCIAS DE PUBLICIDAD Y EN NUESTRAS OFICINAS: Pº MALLORCA, 9
CONSULTENOS: TEL. 23 11 77

DOMINGOS Y MARTES: 5 PTAS, PALABRA. MIERCOLES A SABADO: 4 PTAS, PALABRA. (MINIMO 10 PALABRAS)

## GUIA DE SECCIONES


bolsa inmobiliaria

1 HIPOTECAS
2 SOLARES Y TERRENOS
3 LOCALES Y DESPACHOS
4 FINCAS
5 ALQUILERES
6 CHALETS
7 APARTAMENTOS
8 CASAS Y PISOS
9 TRASPASOS

bolsa del motor

10 MOTOCICLETAS
11 AUTOMOVILES
12 CAMIONES

bolsa del trabajo

13 DESEAN TRABAJO
14 OFRECEN TRABAJO

otras secciones...

15 HOSPEDAJES
16 ENSEÑANZAS
17 MUSICA
18 RADIO Y TV
19 NAUTICA
20 COMPRAS
21 VENTAS
22 PERDIDAS
23 TRANSPORTES
24 ANIMALES DOMESTICOS
25 DIVERSOS


# bolsa inmobiliaria

ESPACIO EXCLUSIVO PARA AGENTES DE LA PROPIEDAD INMOBILIARIA

**J. ROSSELLO A.P.I.**
Gral. Mola, 2 - 2º PALMA
**Tels. 214931 · 210972**

ANDREA DORIA. — Extraordinario solar, 600 m2., tres calles, buena orientación rectangular, mucha fachada, vendería o permutaría.

VIA ROMA, casa antigua, fachada a dos calles, precio justo.

CALVO SOTELO, junto Tifani, vendo local 500 m2. más sótano, apto cualquier negocio.

Atico zona PLAZA MAYOR, vendo, 180 m2. más terrazas, gran calidad, buena orientación, excepcionales vistas.

JAIME III, vendo extraordinario piso, exento, 5 dor., magníficas vistas sobre toda la bahía.

PASEO MALLORCA, vendo piso 4 dor.

PASEO MALLORCA, vendo piso 2 dor.

PTO. DE POLLENSA, vendo gran chalet, 1ª línea, chaflán, tres plantas, 12 habitaciones, salones, jardín, terrazas, teléfono, garaje, etc. Vistas.

PASEO MARITIMO. — Vendo pisos 4 y 5 dor., extraordinaria calidad y acabados, preciosas vistas al mar, buena orientación.

PALMA NOVA. — Alquilo 6 estudios completamente amueblados, para temporada verano.

Vendo y traspaso tiendas JAIME III, SINDICATO, PTA. SAN ANTONIO. Los mejores precios.

**NECESITAMOS** pisos, apartamentos, plantas bajas, chalets, venta, Palma y alrededores, para atender demandas. Inmobiliaria OLIVAR. 226687. (16)

**NECESITAMOS** locales venta o alquiler. Inmobiliaria OLIVAR. 210294. (10)

### 1 HIPOTECAS

**DISPONIBLES** 700.000. ALEIX. Alejandro Rosselló, 32. 460818. (10)

### 2 SOLARES Y TERRENOS

**SOLAR** de 2.156 m2., 1ª línea de Palma Nova apto para apartamentos esquina, mucha fachada, bien orientado. Precio: 8.000 pesetas m2 Facilidades. OLIVER MATEU Telf 210640 (26)

**CARRETERA** Valldemosa, única parcela para construir 15.000 m2., mucha fachada, agua y luz al pie del solar. Precio: 350 ptas. m2. FELIU. 217122. (23)

**SOLAR** en Bahía Grande, 600 ó 1.200 m2., orientación sur, vista al mar. Precio 400.000 ptas., entrada 150.000, muchas facilidades. FELIU. 217122. (22)

**SOLAR** zona Cruz Roja (carretera Sóller), 450 m2. esquina, edificable, Dos millones 700.000, facilidades. Inmobiliaria OLIVAR. 210294. (15)

### 3 LOCALES Y DESPACHOS

**LOCAL CON SOTANO** en calle Vallori, junto La Merced. 30 m2 por planta aproximadamente. Precio: 1.400.000 ptas. Facilidades OLIVER MATEU. Teléfono 210640 (21)

**LOCAL** con sótano en Travesía C./ Aragón, 320 m2. en planta y 320 m2. de sótano, completamente equipado con cámaras frigoríficas. 7.500.000 ptas. con facilidades. Rebaja considerable al contado. J. FERRA. 463510. (32)

**LOCAL** zona Toros, haciendo esquina, 270 m2., 3 puertas a 13.000 ptas. m2 J. FERRA. 463510. (16)

INMOBILIARIA FELIU
Avda. JAIME III, 17-3º-Tel. 217122

**PLAZA** Santa Eulalia, local 140 m2., esquina a 3 calles apto para cualquier negocio u oficina. pesetas 3.200.000. J. FERRA. 463510. (21)

**GENERAL RIERA,** local 140 m2, completamente aacbado, 2 puertas, 18.000 ptas. m2 ó 12.000 mensuales de alquiler. J. FERRA. 463510. (19)

**ALQUILO** locales 110 m2., 8.500, 150 m2. 15.000. ALEIX. Alejandro Rosselló, 32. 460818. (13)

**ALQUILO** despachos Jaime II, 6.500 Baratillo 5.000. ALEIX. Alejandro Rosselló, 32. 460818. (12)

**VENDO O ALQUILO** hostal con bar restaurante, barbacoa 150 plazas a 500 metros de la playa, terraza solarium, alquiler 850.000 precio 5.000.000, facilidades A. OLIVER. 212540. (26)

**LOCAL** a precio de coste en Son Españolet, 250 m2 de planta, 3 puertas y 250 m2. de sótano con entrada y rampa independiente. 2.600.000. Facilidades. FELIU. 217122. (28)

**GRAN LOCAL** vista mar en Torrenova (Magalluf), a estrenar. Apto cafetería, restaurante o pub. Cinco millones 500.000 con muchas facilidades. TL-2. MASJAUME. 564250. (21)

**DESPACHOS** alquiler zona Plaza España, 40 m2. Teléfono. 5.000 ptas. DE LA MATA. Telf. 212406-213260 (16)

**ZONA** San Jaime, alquilo despacho 75 m2., 3 dependencias, aseo, 6.500 pesetas. DE LA MATA. Teléfono 212406-213260. (18)

**NAVE** industrial Polígono La Victoria, 816 m2. Oficinas y exposición. 4 grandes puertas entrada camiones. Totalmente equipada e instalada. Teléfono. 9.200.000 ptas., facilidades. DE LA MATA. Teléfono 212406-213260. (30)

### 4 FINCAS

**SOLAR;** Portals-Nous, junto carretera, 1.320 m2., construibles, pinar, luz, agua, 750 000 contado 224991. (15)

**FINAL AUTOPISTA,** casa payés junto carretera, con estanque, 12.000 m2 Dos millones 800.000 facilidades. 224991. (14)

**ENTRE SINEU Y MURO,** tres cuartones, agua, cultivos, cereales y hortalizas, almendros, casa tres habitaciones, cocina, horno, cisterna, aljibe, 1.300.000. Facilidades. 221546. (22)

**ZONA POLLENSA,** 5 cuartones, todo llano, cultivo cereales, y hortalizas, almendros, higueras y varios frutales, casa rústica antigua, vistas mar. 1.400.000 Facilidades. 221546. (24)

**ZONA LLUBI,** una cuarterada, almendros, higueras, cereales, pinar y llano, casa aperos, buenas vistas, 450.000. Facilidades. 221546 (17)

**DESDE** 25.000 ptas. Entrada y 4.000 ptas. mensuales, adquiera su finca rústica para fines de semana. Teléfono 272265 (19)

**COSTITX,** 2.000 m2., tierra buena, luz, 210.000 ptas. Facilidades Tel. 272265. (11)

**COSTITX,** 4.000 m2 tierra buena, maravillosa vista, 250.000 ptas Facilidades. Telf 272265. (10)

**CONSELL,** 2.000 m2. cerca pueblo, tierra buena pesetas 195.000. Facilidades. Telf. 272265. (11)

**SANTA MARIA** (junto pueblo), una cuarterada, confronta carretera, luz, pesetas 585.000. Facilidades Teléfono 272265 (14)

**JORNETS,** 4.000 m2., pozo natural, luz, casa a reformar. 875.000 ptas. Facilidades Telf. 272265. (14)

**JORNETS,** 2.000 m2. tierra para huerto, pozo natural, luz, casa mallorquina, pesetas 1.050.000. Contado. Telf. 272265 (15)

**13 KILOMETROS PALMA,** chalet dos dormitorios, baño, gran sala-comedor, cocina, cisterna, tierra buena, maravillosa vista, junto carretera. 895.000 ptas. Facilidades. Tel. 272265. (23)

**COMPRO FINCAS RUSTICAS,** pago al contado. Teléfono 272265. (10)

**SANTA EUGENIA,** 2.400 m2., tierra buena, maravillosas vistas, 295.000 ptas. Facilidades. Telf. 272265. (14)

**INDIOTERIA,** casa con terreno, bien situada, agua, luz. ROIG. Tel. 223778. (11)

**CARRETERA** de Algaida a Sancellas: Un cuartón y medio con almendros 180 mil ptas. BESTARD. Teléfono 461940. (16)

**LINDANTE** carretera de Algaida a Sancellas: Caseta aperos con siete cuartones almendros cercado pared, 850.000 ptas., facilidades BESTARD. Teléfono 461940 (20)

**CARRETERA** de Sineu, 20 kms Palma: 2.600 m. pinar, cercado pared, 300 mil pts. facilidades. BESTARD. Tel 461940. (17)

**CARRETERA** de Sineu, 18 kms Palma: Media cuarterada tierra buena con almendros, cercado pared. 325.000 ptas. BESTARD. Telf 461940 (19)

**SANCELLAS** rústicas desde 100.000 ptas. BESTARD telf 461940. (10)

**ALGAIDA:** Una cuarterada pinar y cultivo lindante coto de caza. 325.000 pts. BESTARD. Telf. 461940. (15)

**CONSELL:** Un cuartón tierra buena, electricidad muy cerca, 150.000 ptas. BESTARD Tel 461940 (13)

**SANCELLAS:** Un cuartón lindante carretera, con chalet, dos habitaciones, aseo, cocina, sala comedor con chimenea y aljibe. 875.000 pts. BESTARD Telf 461940. (22)

**ALGAIDA** Son Redó: Una cuarterada y media pinar, bien situada a 200 m. carretera, 600.000 pesetas. BESTARD. Teléfono 461940. (19)

**CARRETERA** de Algaida a Santa Eugenia: Dos cuarteradas, higueras, cercado pared, 600.000 ptas. BESTARD. Telf. 461940. (16)

**BINISALEM:** Caseta aperos con terreno, agua canalizada. 700.000 ptas. BESTARD. Tel. 461940. (12)

**VENDO** fincas rústicas y casitas de campo. Informes en el bar Can Papa, Sancellas. Tel. 511448. (16)

**CALA SANTANYI:** Vendo solar haciendo esquina, 400 m2., 350.000 ptas. al contado, facilidades, pesetas 400.000 Tel. 292419. (17)

**SANCELLAS** a 1 km. pueblo, vendo chalet 3 dormitorios, baño, cocina, sala comedor con chimenea, cercado pared, piscina, electricidad, 1.500 m2. con pinar, amueblado. Precio: 2.700.000 ptas. facilidades. Telf 213939. (31)

**SANCELLAS** a 1 km. pueblo 3.500 m2. pinar, cercado pared, árboles frutales, estanque, casa a reformar. 7.000.000 ptas., facilidades. Telf. 213939. (20)

**LLUCHMAYOR,** vendo 1 1/2 cuarteradas con muchos árboles, 400.000 pesetas, facilidades. Teléfono 213939. (12)

**LLUCHMAYOR** vendo 15.000 m2. muy buena tierra con casa campo. 1.300.000 pesetas, facilidades. Teléfono 213939. (16)

**SANTA MARIA,** a 2 kms. finca rústica de 1 cuarterada, almendros, terreno llano, buenas vistas, 650.000 ptasc. 30 % entrada, resto convenir. A. OLIVER. 212540. (24)

**CERCA** de Palma, zona montaña, parcelas de 1.300 a 2.000 mts., agua, luz, alcantarillado, zona comercial, etc. Precio desde 730 pts m2., entrada 200.000, resto desde 15.000 pts. mensuales. A. OLIVER. 212540. (35)

**RUSTICA,** pinos y llano, 3 cuarteradas, borde carretera asfaltada, a 10 kms. de Palma, precio 2.000.000, 30 % entrada resto 2 años. A. OLIVER. 212540. (24)

anuncios económicos
(Sin recargo alguno)
llamando al nº
231177
de 8 a 2 y de 4 a 7

**SANTA MARIA,** rústica lindando carretera 1 cuarterada buena tierra, posibilidades de mucha agua muy cerca línea eléctrica a 2 kms. pueblo, 900.000 ptes., facilidades. A. OLIVER. 212540. (26)

**ESPORLAS.** Una cuarterada con casita aperos. Buenas vistas. 500.000. RE-20. MASJAUME. 464250. (12)

**ALARO.** Vendemos casita antigua con mucho carácter, 1.000 m2. terreno, agua, luz. Precio interesante. RA-71. MASJAUME. 464254. (17)

**A 7 KMS. PALMA.** Huerto 8 cuarteradas, buenas casas, muchos frutales, mucha agua. Precio interesante. RC-26. MASJAUME. 464250. (18)

**ALGAIDA:** 4 cuarteradas cultivo y arbolado con casa 2 plantas, cisterna, cercado, carretera asfaltada, más otros trozos de 4 cuarteradas. Precio interesante. RA-71. MASJAUME. 464254. (25)

**14 KMS. PALMA:** Casa 2 plantas reformadas, 4 dormitorios, baño, sala y comedor chimenea, cisterna, electricidad 125-220 v. Jardín con frutales. Preciosas vistas. 1.450 000 RP 66 MASJAUME. 464254 (26)

**RUSTICA A 11 KILOMETROS PALMA**
60 cuarteradas, casa payés, pozo, estanque, huerto, almendros y algarrobos. Fácilmente parcelable. 36.000.000'— pesetas.
MARQUES. Tfno. 21.07.71.

### 5 ALQUILERES

**NECESITAMOS,** para alquilar pisos con y sin muebles, en cualquier zona de Palma FINCAS PALMA Plaza Santa Catalina Thomás 18 (20)

**POR GRAN DEMANDA,** necesitamos pisos y apartamentos para alquilar Teléfono 231885 (12)

**BELI INMOBILIARIA,** alquileres de todas clases. Avd A. Rosselló, 49-1.º Edificio Minaco. Teléfonos 222211 — 227219 — 225627 (17)

**APARTAMENTOS,** piscina, tenis, playas pinos Urbanización Sol de Mallorca. Teléfono 681398. (10)

**INTERESAN** pisos para alquilar con o sin muebles. Agencia FERNANDEZ Tel. 215251. (12)

**OFRECEMOS** pisos amueblados para alquilar, todas zonas. Agencia FERNANDEZ. Tel. 216680. (12)

**PROPIETARIOS,** necesitamos pisos y chalets para alquilar. MASJAUME. Avd. Alejandro Rosselló, 24. Tel. 464250. (14)

**ALQUILER** televisores. Tele-Hogar. Nicolás de Pax, 10. (11)

**ALQUILO** piso en Plaza Olivar, 5 habitaciones, sin muebles. 9.000 ptas. Teléfono 235845. (14)

**VALLDEMOSA,** casa amueblada, 3 dormitorios, salón comedor con chimenea, baño, terrazas. Precio: pesetas 7.000. Tel. 297388-251670. (17)

**ZONA BLANQUERNA,** piso amueblado. 2 dormitorios. Precio: 6.000 ptas. Teléfono 297388-252670 (12)

**SE ALQUILA** piso sin muebles, 2 dormitorios dobles y uno sencillo, 3.500 ptas. zona Vivero Fincas PALMA. Pza. Santa Catalina Thomás. 18. (22)

**SE ALQUILA** piso sin muebles, 3 dormitorios, 4.000 ptas zona Padre Bartolomé Pou. Fincas PALMA, Pza. Santa Catalina Thomás, 18. (20)

**JAIME III:** Apartamentos amueblados, 1 dor., comedor 8.000 pts. Olmos, 43. (11)

**PORTO-PI.** Estudio amueblado nuevo, terraza, vistas. 5.000. Olmos. 43 (10)

**PORTO PI.** Fantástico apartamento amueblado. 7.000 Olmos, 43. (10)

**BLANQUERNA,** sin muebles, teléfono, 8.000, 3 habitaciones, salón, terraza, sol. Olmos, 43. (12)

**ALQUILO** piso magníficamente amueblado. Lavadora automática, 4 dors. Calle Ausias March, 4º piso sin ascensor. 10.000 pesetas incluído gastos comunitarios. Telf. 221688. (22)

**JAIME III** sin muebles, a estrenar, calefac., terraza, aparcamiento. Vistas. 18 mil. Olmos, 43. (15)

**MASJAUME.** Av. A. Rosselló, 24. A estrenar. 4 dormitorios, baño, aseo, terraza. (11)

**MASJAUME.** Avda. A. Rosselló, 24. Bajos 3 dormitorios, por 3.750 ptas. (10)

**MASJAUME.** Avda. Alejandro Rosselló, 24. En Aragón, alquilo local 240 m2. más sótano. (13)




M.C.D. 2022

# anuncios económicos

## 5 ALQUILERES

**MASJAUME**, Avd. A. Roselló, 24. Marqués de la Cenia, a estrenar, 4 dormitorios, 2 baños, gran terraza y aparcamiento. (20)

**ALQUILO** despacho Plaza Olivar, 3 dependencias, 7.000. Inmobiliaria OLIVAR. 226687 (10)

**SE ALQUILA** Bar El Bucanero, Cala Mayor, frente Hotel Nixe. Inmobiliaria OLIVAR. 210294. (13)

## 6 CHALETS

**COSTA DE LA CALMA.** En construcción, entrega agosto 78 3 dormitorios dobles 2 baños completos, salón-comedor con chimenea cocina espaciosa con despensa, recibidor, terrazas terreno de 464 a 640 m2 Precio: 2.875.000 pts. Facilidades 25 % contrato, 25 % llaves, resto 2 años. MARQUES MADE. Teléfono 680912. (47)

**SON RAPIÑA**, chalet 800 m2. solar, dos calles, ubicado en futura zona verde, tres dormitorios dobles, baño completo, aseo, armarios empotrados, gran salón, comedor, cocina amueblada, varias terrazas, jardín, árboles frutales, portero automático, totalmente cercado, casa aparceros, servicio aparte y grande, casa taller y garaje dos coches. 5.300.000. Facilidades. 221546. (50)

**CHALET** El Toro, 1.000 m2 solar, 210 m2. edificados, 4 dormitorios, 2 baños, sala-comedor, 70 m2. con chimenea, cocina 27 m2., armarios empotrados, garaje, jardín y piscina. Precio: 6.500.000 ptas. A. BENNASSAR. Tlf.: 461450 (35)

**CHALET** Portals Nous, 1.000 m2., solar, 6 dormitorios, sala-comedor, terrazas Apartamento posaderos aparte. Precio: 6.000.000 ptas. A. BENNASSAR. Tel.: 461450 (22)

**CHALET LLUCHMAYOR**, solar 2.000 m2., sala comedor con chimenea, 3 dormitorios, baño, cocina, terraza cubierta, pesetas 1.250.000, facilidades MARQUES. 210771. (21)

**ALGAIDA:** Chalet tres habitaciones, baño, salón comedor con chimenea, cocina, garaje y una y media cuarterada tierra buena con higueras, almendros y albaricoqueros, cercado pared, lindante carretera. 1.650.000 ptas. BESTARD Tel 461940 (32)

**PTO. ALCUDIA**, casa cerca del mar, completamente amueblada, estilo provenzal, 2 plantas, 400 mts., edificados, 9 dormitorios dobles, 6 baños, salón, comedor, terrazas, jardín. etc. 4.200.000, pagos a convenir A OLIVER. 212540 (32)

**EL TORO**, chalets de 4 dormitorios, buena edificación, muy cerca de la playa, vistas al mar, 3.500.000, condiciones de pago a convenir. A. OLIVER. 212540 (26)

**CHALET** Maravillas, solar 800 m2., recibidor, salón - comedor - chimenea, 6 dormitorios, 3 baños, garaje, teléfono. Excelente construcción. 9.000.000 ptas. 2 años. MARQUES 210771. (24)

**CHALETS** 6 kms. Palma, 4 dormitorios, 2 baños, sala comedor, 2.000 m2. terreno, vallados, agua, electricidad, calles asfaltadas, aceras, desde 3.100.000, facilidades. Inmobiliaria OLIVAR. 226687. (26)

**SANTA MARIA**, 2.000 m2. terreno, terraza, chalet, 2 dormitorios, sala-comedor con chimenea, baño, a un km. pueblo, carretera asfaltada, 800.000 ptas. contado. Telf.: 213939. (26)

**CALA BLAVA.** Chalet familiar, cerca mar, 2 plantas. Inferior vivienda grande. Superior 3 apartamentos, 2 dormitorios. Piscina, jardín, frutales. Amueblado. Moderno y cuidado. 9.000.000. Entrada: 2.500.000. Resto 5 años al 9 % CC-21. MASJAUME. 464254. (34)

**LLUCHMAYOR**, chalet 2 dormitorios, baño, cocina, garaje, cuarto trastero, cisterna, luz, terraza, 2.000 m2. terreno, trastero, pared, árboles frutales, a un km pueblo, carretera asfaltada, 1.700.000 ptas. Facilidades. Tlf.: 213939. (30)

**SANTA MARIA**, 2.000 m. terreno, chalet 3 dormitorios, salón comedor con chimenea, baño completo, cocina con despensa, amueblada, cisterna, carretera asfaltada, instalación eléctrica, 1.400.000 ptas., facilidades 3 años y medio. Tlf.: 213939.

## 7 APARTAMENTOS

**APARTAMENTOS** en El Arenal, 3 dormitorios, terrazas, buena construcción junto a la playa Precio: 1.950.000 ptas. Con facilidades. OLIVER MATEU. Telf 210640 (22)

**PALMA NOVA.** Situación muy tranquila, 1 dormitorio doble, salón-comedor, baño completo, cocina, terraza vista mar, piscina y pequeña playa privada. Precio: 1.500.000 ptas. MARQUES - MADE. Teléfono 680912. (28)

**PALMA NOVA:** Primera línea 2 dormitorios dobles con armarios empotrados, salón-comedor, cocina con bar, baño completo, 2 terrazas con vista magnífica, completamente amueblado y equipado. Precio: 2.900.000 ptas. MARQUES-MADE Tel. 680912. (33)

**MAGALLUF**, 2 dormitorios dobles, salón - comedor, baño completo, cocina, terraza con vista magnífica, amueblado, cerca mar. Precio 1.500.000 pts. MARQUES - MADE. Tl. 680912 (24)

**EL TORO:** Primera línea, 2 dormitorios dobles, salón-comedor, cocina, baño completo, hall terrazas cubiertas, aparcamiento, buena vista mar, calefacción central, sitio de amarre 2 m x 6 m. Precio: Un millón 350.000 ptas. MARQUES - MADE. Teléfono: 680912. (34)

**APARTAMENTOS** en Sometimes 1.ª línea. Desde 2.350.000 hasta 4.484.000 Facilidades de pago. Infórmese en Inmobiliaria COMAMALA 252699. (18)

**APARTAMENTOS** en Cala Estancia, 3 dormitorios, baño, cocina, sala comedor. Precio 1.950.000 hasta 2.400.000. Facilidades. Informes Inmobiliaria COMAMALA. 252699. (19)

**APARTAMENTOS** en Illetas de 1 y 2 dormitorios, baño cocina, sala comedor. Desde 1.750.000 hasta 1.900.000. Facilidades. Informes: Inmobiliaria COMAMALA. 252699. (21)

**SAN AGUSTIN**, bonito apartamento, 2 dormitorios, etc., buena vista, precio interesante. ROIG. Teléfono 223778 (14)

**COSTA «DEN BLANES»** apartamento amueblado, 2 dormitorios, frente al mar, con aparcamiento dos coches. ROIG. Teléfono 223778. (17)

**BONANOVA**, apartamentos-estudios y apartamentos un dormitorio. Vistas sobre la bahía, piscina, solarium. Precios desde 625.000 ptas., entrada 225.000. Resto 5 años. Tlf.: 213939. (24)

**PASEO MARITIMO**, apartamento 2 dormitorios, un baño, cocina, sala comedor, gran terraza, vista al mar, completamente amueblado. 1.800.000 ptas. contado. Tf.: 213939. (2[illegible])

## 8 CASAS Y PISOS

**ZONA GENERAL RIERA**, directamente constructor, pisos próxima entrega y terminados 3 y 4 dormitorios Desde: 950.000 Ptas Tel. 463249 (19)

**CALLE INDUSTRIA**, orientación sur. Exentos contribución. 3 y 4 dormitorios, baño y aseo. Garaje opcional Precio: desde pesetas 1.7000.000 Contrato 250.000 pts Resto a convenir Telf 297388-252670 (27)

**SOBREATICO**, terminado a estrenar, zona General Riera gran sala comedor. 2 dormitorios dobles cocina equipada Entrada 450.000 ptas., resto a convenir. Teléfonos: 297388-252670. (24)

**REYES CATOLICOS**, pisos 3 y 4 dormitorios, baño y aseo terrazas precio desde 1.800.000 ptas Contrato 250.000 ptas., resto a convenir Tels.: 297388-252670 (24)

**CALLE INDUSTRIA** directamente del constructor piso de 3 dormitorios, baño y aseo. precio: pesetas 1.600.000 entrada pesetas: 300.000 resto a convenir Telf 297388 252670 (25)

**AVENIDA MEDICO DARDER**, (Bar Güell) terminado a estrenar 4 dormitorios 2 baños, precio: pesetas 2.000.000. entrada pesetas 900.000. resto a convenir Telf 297388-252670 (25)

**C/. INDUSTRIA** directamente del constructor, magnífico chaflán, orientación Sur. 4 dormitorios dobles, 3 baños precio: pesetas: 2.600.000 entrada 500.000 ptas., resto a convenir. Teléfono 297388-252670 (26)

**ZONA GENERAL RIERA**, directo del constructor, ático 3 y 2 dormitorios, pisos 4 dormitorios terminados y a punto de terminar Informes: Telf 463249 (24)

**PISOS Y ATICOS**, 3 y 4 dormitorios zona Fortí, baño y aseo. Entrada desde pesetas 300.000 Resto a convenir Tel. 297388-252670.

**PARTICULAR** vende piso a estrenar muy céntrico y soleado, 3 habitaciones, 2 baños calefacción, etc. Buena construcción Pesetas 3.400.000 Admito piso económico como entrada. Telf 223633 (26)

**PISO** 3.º en Avenida San Fernando, 4 dormitorios, baño y aseo, cocina, bien orientado, ascensor y portería Precio: 1.800.000 pesetas Facilidades. OLIVER MATEU Tel.: 210640. (24)

**PISO**, nuevo a estrenar, en Pont d'Inca, 3 dormitorios baño completo, ascensor y portero automático Precio: 1.00.000 pesetas Con facilidades. OLIVER MATEU Tel.: 210640 (24)

**PISO** 8.º en Vía Alemania, 4 dormitorios 3 baños, sala-comedor con chimenea, calefacción y agua caliente central. ascensor y montacargas, portería. Precio: 3.000.000 pesetas. Con facilidades. OLIVER MATEU Tel.: 210640 (31)

**ZONA** Archiduque Luis Salvador. Piso 125 m2., 4 dormitorios, baño y aseo, trastero 1.900.000. Facilidades PERELLO 463248 (17)

**ZONA** Plaza de Toros. Piso 3 dormitorios, baño y aseo Precio: 1.250.000. Entrada 500.000 Resto 6 años. PERELLO 463248 (19)

**ZONA** Archiduque Luis Salvador. Piso 4 dormitorios grandes, 2 baños, buena situación. Precio: 2.100.000 Entrada 500.000, resto 15 mil mensuales PERELLO 463248 (21)

**ZONA** 31 de Diciembre. Piso 4 dormitorios y 3 baños, calefacción individual, cocina amueblada, salón con chimenea. Precio 3.300.000 PERELLO. 463248. (22)

**ZONA** Plaza Toros. Piso 3 dormitorios, baño y aseo, aparcamiento incluido, trastero. Precio: 1.850.000. Entrada 400.000. Resto 6 años. PERELLO. 463248.

**ZONA** Plaza Pedro Garau. Piso 4 dormitorios grandes, baño y aseo, gran salón comedor. Precio: 1.750.000 PERELLO. 463248 (18)

**ZONA** General Riera. Pisos construcción, 3 dormitorios cocina amueblada, orientación Sur. Precio: Un millón 100.000. Ponga Vd. las condiciones. PERELLO 463248. (19)

**CAN BARBARA.** Fabulosos pisos de 3 y 4 dormitorios dobles, 2 baños, un aseo, aire acondicionado, cocina completamente amueblada, suelos mármol vista despejada, sobre puerto y bahía. Precio: desde 2.425.000. PERELLO. 463248 (32)

**EUSEBIO ESTADA.** Pisos 3 dormitorios dobles, baño y aseo, cocina completamente amueblada, calefacción individual, aparcamiento y trastero incluídos. Precio desde Un millón 840.000. Grandes facilidades. PERELLO. 463248 (26)

**C/. BALMES.** Pisos lujo, 4 dormitorios dobles, 2 baños cocina amueblada, superficie 140 m2. Próxima terminación. Precio desde 2.700.000 PERELLO. 463248. (21)

**PEDRO GARAU.** Piso por planta, 3 dormitorios dobles, baño, aseo, cocina amueblada. Precio. Un millón 800.000. Grandes facilidades PERELLO 463248

**C/. ARAGON.** Pisos 4 dormitorios, 2 baños, gran salón comedor, cocina completamente amueblada. Precio 2.600.000. PERELLO 463248 (18)

**HEROES DE MANACOR** 3 dormitorios, baño 950.000 ptas Entrada 350.000. Resto 10 años. Fincas VAQUER Tel. 235155. (19)

**SON ARMADANS**, pisos y áticos, de 1-2-3 y 4 dormitorios. 2 y 3 baños, etc. Desde 1.575.000 ptas. Facilidades Fincas VAQUER. Telf 235155 (26)

**ZONA PLAZA MADRID**, piso 3 y 4 dormitorios, baño y aseo, etc. Desde 1.550.000 ptas. Amplias facilidades. Fincas VAQUER. Teléfono 235155 (22)

**C/. JUAN CRESPI**, 3 dormitorios, baño, aseo, sala-comedor, bien orientado. Pesetas: 1.950.000 Entrada 600.000. Resto 10 años. Fincas VAQUER. Tel. 235155. (22)

**SON DAMETO**, ático 3 dormitorios, baño, sala-comedor, amplia terraza, armarios, etc. Ptas. 1.200.000. Facilidades a convenir. Fincas VAQUER Tel. 235155. (22)

**PORTALS NOUS**, 2 dormitorios, baño, terraza, cerca playa. Ptas. 1.200.000. Entrada 400.000 Resto convenir Fincas VAQUER. Teléfono 235155 (18)

**SANTA CATALINA**, ático 3 dormitorios, baño de mármol, aseo, cocina amueblada, orientación sur, vista al mar, buhardilla, 90 m2. terraza, instalación musical, varios extras. Ptas. 3.750.000. Facilidades a convenir. FINCAS VAQUER. Telf. 235155. (37)

**ZONA TOROS**, 3 dormitorios, baño, aseo, aparcamiento buena construcción Pts. 1.850.000. Entrada 400 mil ptas. Resto 6 años. Directamente. FINCAS VAQUER. Tel. 235155. (22)

**PLAZA TOROS**, pisos 3 dormitorios, baño, aseo, aparcamiento, trastero, 1.850.000 entrada 400.000, resto 6 años. 224991. (17)

**FORTI**, pisos, áticos, 3, 4 dormitorios, baño, aseo, pisos 1.600.000, áticos, 1.950.000, entrada 300.000 resto 11 años. 224991. (18)

**SON COTONER**, pisos duplex, 3 dormitorios, baño, aseo, 1.400.000, entrada 300.000, resto facilidades. 224991. (15)

**REYES CATOLICOS**, pisos 120 m2., 3, 4 dormitorios, baño, aseo, 1.750.000, entrada 500.000, resto facilidades. 224991. (17)

**ZONA** Archiduque Luis Salvador pisos y sobreáticos 125 m2., 4 dormitorios dobles, baño, aseo, trastero, 1.900.000, facilidades 13 años. 224991. (18)

**PLAZA TOROS** pisos 3 dormitorios, baño, aseo, 1.250.000 entrada 500.000, resto 6 años 224991. (14)

**ZONA FLEMING**, pisos 140 m2., cocina amueblada calefacción, 2.700.000, jo. 4 dormitorios, 2 baños, facilidades 224991. (16)

**ZONA BALMES ARAGON**, piso a estrenar, tres dormitorios dobles, baño, armarios, sala-comedor, cocina amueblada, ascensor. 1.750.000. Facilidades. 221546. (19)

**ZONA HACIENDA**, piso 136 m2., a estrenar, tres dormitorios dobles, dos baños, armarios, sala-comedor, cocina equipada con despensa, calefacción individual, ascensor, mucho sol. 3.400.000. Facilidades. 221546 (27)

**EN EUSEBIO ESTADA**, piso a estrenar, tres dormitorios dobles, baño, aseo, sala-comedor, balcón, cocina semi - amueblada, calefacción individual, garaje incluído, trastero, ascensor 1.740.000. Facilidades. 221546. (26)

**ZONA PEDRO GARAU**, piso a estrenar, cuatro dormitorios, dos baños, armarios empotrados, sala-comedor, calefacción individual, cocina amueblada, ascensor. 2.500.000. Facilidades. 221546. (22)

**ZONA GENERAL RIERA**, piso 4 dormitorios dobles, dos baños, armarios empotrados, sala - comedor garaje incluído Orientación Sur. 2.500.000 Facilidades. 221546 (20)

**ZONA PLAZA PARIS**, piso 120 m2., 4 dormitorios, baño, aseo, sala-comedor, terraza 12 m2., cocina amueblada, galería, ascensor, buenas vistas. 1.950.000. Facilidades. 221546. (24)

**OCASION:** Ricardo Ortega, fantástico piso 112 m2. 3 habitaciones dobles, salón terraza grande. 1.600.000. Facilidades 221202 (17)

**ZONA FORTI:** 1, 2 y 3 dormitorios, 700.000, 1.050.000 y 1.150.000, Buenas facilidades. MARQUES 210771. (15)

**ZONA FORTI:** 3 y 4 dormitorios, desde 1.600.000 ptas., 160.000 entrada. Resto 11 años. MARQUES 210711. (16)

**ZONA GENERAL RIERA:** 4 dormitorios, 1.750.000 pts., 700.000 entrada. Resto 12 años. MARQUES 210771. (14)

**ZONA GENERAL RIERA:** 3 dormitorios, 1.390.000, 390.000 entrada. Resto 12 años MARQUES 210771. (13)

**ZONA AVENIDAS:** 3 y 4 dormitorios, 2.000.000 y Dos millones 100.000; 250.000 entrada. Resto 10 años MARQUES 210771 (17)

**ZONA HONDEROS:** 3 y 4 dormitorios. 1.550.000 y 2.500.000 Primerísima calidad facilidades MARQUES. 210771 (14)

**ZONA PLAZA TOROS:** 3 y 4 dormitorios, 1.000.000 y 1.500.000; 300.000 y 600.000 entrada Resto 13 años MARQUES 210771. (20)

**SON ARMADANS:** 4 dormitorios, 2.500.000, 25 % entrada, 25 % llaves. Resto 10 años. MARQUES 210771. (14)

**ZONA PLAZA TOROS:** Ático 2 dormitorios, decorado. 1.150.000, 350.000 entrada. Resto 13 años. MARQUES. 210771. (16)

**ZONA PLAZA FLEMING:** 3 y 4 dormitorios, 2.100.000 y 2.700.000. Facilidades MARQUES 210771. (13)

**ZONA ESTACIONES:** 3 y 4 dormitorios, desde pesetas 2.100.000. Terminados. Facilidades. MARQUES. 210771. (13)

**ZONA ARAGON:** 3 y 4 dormitorios, primerísima calidad, calefacción individual desde 2.450.000. Facilidades. MARQUES. 210771. (15)

**STA. PONSA:** Bar - Restaurante completamente instalado y en pleno funcionamiento, grandes terrazas. Lugar tranquilo. 5.000.000, se estudiarán facilidades. MARQUES. 210771. (20)

**ARENAL**, 3 y 4 dormitorios, 1.175.000 ptas. y 1.500.000, terminados. 350.000, entrada única. Resto 10 años. MARQUES. 210771. (18)

**ZONA** Plaza Columnas 3 y 4 dormitorios, terminados 1.800.000 y 2.550.000 MARQUES. 210771. (13)

**MARAVILLOSO** ático primera línea en El Arenal, 170 m2., 4 dormitorios dobles con armarios empotrados, cocina amplia equipada, sala-comedor 30 m2., con chimenea, terraza, decorado. Precio: 4.500.000 ptas. A. BENNASSAR. Teléfono: 461450 (38)

**CASA MALLORQUINA** dos plantas en Son Serra, 3 dormitorios, 2 salones, baño sala-comedor con chimenea, terraza, jardín, teléfono, decorada. Precio: 2.500.000 ptas. A. BENNASSAR. Tel. 461450. (27)

**PISOS** zona Calatrava, 4.º planta, 2 dormitorios, baño, sala-comedor. Precio: 550.000 ptas. Al contado. A. BENNASSAR. Teléfono 461450. (24)

**PISOS TERMINADOS** Son Dameto 5 dormitorios, 2 baños, terrazas, calefacción individual a gas, garaje Precio: 4.300.000 y 4.500.000 ptas. A. BENNASSAR. Tel. 461450. (25)

**ZONA** Plaza Columnas, 4 dormitorios, 2 baños, calefacción individual a gas, garaje opcional. Precio: 3.800.000 ptas. A. BENNASSAR.. Tel. 461450. (20)

**PISO** planta 5.ª zona carretera Valldemosa, 140 m2., 4 dormitorios, 2 baños, sala-comedor con chimenea, calefacción individual a gas terraza, decorado. Precio: 2.500.000 ptas.. A. BENNASSAR Tel. 461450. (27)

**ZONA BLANQUERNA**, 4 dormitorios, armarios empotrados, 2 baños, sala-comedor, terraza. Precio: 3.200.000 y 3.375.000 ptas. A. BENNASSAR. Teléfono 461450. (20)

**ZONA FORTI**, planta cuarta sin ascensor, 3 dormitorios, baño, sala-comedor, cocina completamente amueblada, terraza. Precio 1.275.000 ptas. A. BENNASSAR Tel. 461450. (22)

**SON ARMADANS**, terminados, aparcamientos opcionales. 4 y 5 dormitorios, 3 baños, sala-comedor, terrazas. Precio: 5.350.000, 7.500.000 y 8.500.000 ptas. A BENNASSAR Teléfono: 461450 (24)

**MARAVILLOSOS** pisos en Cala Mayor, 178 m2., 4 dormitorios, 2 baños, 2 aseos sala-comedor amplia, terrazas, orientación Sur, con vistas al mar. Precio: 4.250.000 y 4.750.000 ptas. A. BENNASSAR. Teléfono 461450 (32)

**PISOS** entrega julio próximo, en calle Industria, calle Antich y calle Despuig 4 dormitorios, 2 baños, sala-comedor, amplias cocinas y terrazas. Precio: pesetas: 2.200.000, 2.400.000 y 2.600.000. A. BENNASSAR Telf 461450. (32)

**PISO** planta primera calle Concepción, 5 dormitorios, 3 baños, sala-comedor, terraza, calefacción individual a gas. Precio: pesetas 4.900.000. A. BENNASSAR. Telf. 461450. (23)

**PISO** planta quinta Playa de Palma, maravillosas vistas, 140 m2 rodeado terraza, 3 dormitorios, baño, sala - comedor, trastero, amueblado, jardín. Precio: 4.500.000 ptas. A. BENNASSAR. Telf. 461450. (27)

**PISO** planta primera con terraza, calle Málaga, 3 dormitorios, baño, sala-comedor, cocina amueblada, trastero. Precio: 1.500.000 ptas. A. BENNASSAR. Teléfono 461450. (22)

**PISOS TERMINADOS**, zona Plaza Toros, 3 y 4 dormitorios, baño, aseo, sala-comedor. Precio: 1.250.000 y 1.650.000 ptas. A. BENNASSAR. Telf. 461450 (22)

**CASA TRES PLANTAS** en Bañalbufar, 4 dormitorios, baño, cocina y sala-comedor. Precio: 2.200.000 ptas A. BENNASSAR. Teléfono 461450. (20)

**HEROES DE MANACOR**, ático duplex, planta 10.ª 5 dormitorios, 5 baños, cocina con despensa, orientación sur, 400 m2. Precio: 8.000.000 pts. A. BENNASSAR. Telf. 461450. (26)

**PISOS** en Vía Alemania, 4 dormitorios, 2 baños, sala-comedor, calefacción individual a gas. Precio: 3.200.000 ptas. A. BENNASSAR. Tlf.: 461450. (20)

INMOBILIARIA **FELIU**
Avda. JAIME III, 17-3.º-Tel. 217122

**ZONA EUSEBIO ESTADA**, piso 1.º con terraza, 3 dormitorios dobles, baño y aseo, sala-comedor espaciosa, cocina, lavadero y trastero. 2.250.000 ptas. J. FERRA. 463510. (25)

**PISO** 1.º con 60 m2. de terraza. Zona Eusebio Estada, 4 dormitorios dobles, baño y aseo, sala-comedor, espaciosa cocina amueblada completa, lavadero y trastero. 2.500.000 ptas. J. FERRA. 463510. (30)

**ARAGON**, piso sexto 130 m2 4 dormitorios, 2 baños, varios armarios, sala comedor grande, cocina amueblada completa, galería, garaje opcional. 2.600.000 pesetas. J. FERRA 463510 (25)

**ATICO ARAGON**, 5 dormitorios, baño y aseo, cocina amueblada, sala comedor, galería, grandes terrazas bien orientadas, garaje opcional. 3.800.000 ptas. J. FERRA. 463510 (24)

**PLAZA MADRID**, ático duplex, 4 dormitorios, 3 baños, varios armarios, sala comedor, cocina, galería, 2 terrazas, orientación Sur 3.250.000 ptas. J. FERRA. 463510. (23)

**3 ATICOS** en Es Fortí, pintados y empapelados al gusto del comprador, 3 y 4 dormitorios, baño, sala-comedor, cocina, galería, terrazas de hasta 30 m2., desde 1.800.000 ptas. Máximas facilidades. J. FERRA. 463510 (34)

**ATICO** cerca Toros, 3 dormitorios, baño, sala-comedor, cocina, galería, terraza, 1.250.000 ptas J. FERRA. 463510 (16)

**ATICO PEDRO GARAU**, 3 dormitorios dobles, baño y aseo, armarios, sala comedor, cocina amueblada, terraza 1.700.000 ptas. J. FERRA 463510 (20)

**ZONA PEDRO GARAU**, piso 2 dormitorios dobles con armarios, baño completo, cocina amueblada, con despensa. Precio amueblado completo, 1.000.000 ptas. Sin muebles, a convenir. J. FERRA. 463510. (27)

**PISOS** en Son Ferragut 3 dormitorios, sala comedor, cocina, 1 baño, 1 aseo, terraza. 1.300.000. Informes: Inmobiliaria COMAMALA. 252699. (19)

**PISOS** en C./ Médico José Darder 4 dormitorios, sala comedor, cocina, 1 baño, 1 aseo, 2.800.000. Informes Inmobiliaria COMAMALA. 252699. (20)

**PISOS** Fortí en construcción, sala comedor, cocina amueblada, 2 baños. Desde 2.450.000. Informes Inmobiliaria COMAMALA 252699. (16)

**PISO** céntrico 5 dormitorios, sala comedor, 1 baño, 1 aseo, 2 terrazas, exento contribución. Precio 3.500.000. Informes: Inmobiliaria COMAMALA. 252699. (20)

**PISO** Son Armadams sala comedor con chimenea, cocina amueblada, 2 baños, calefacción individual garaje, terraza. 4.750.000 pts. Informes Inmobiliaria COMAMALA. 252699. (21)

**PISO** de lujo en Paseo Marítimo, 3 dormitorios, sala comedor, amplia cocina con office, 2 baños completos y 1 aseo. El piso está rodeado de terraza. Aire acondicionado individual, desde 6.500.000 Informes: COMAMALA. 252699. (33)

**VENDO** piso de 3 dors., gran sala-comedor, completamente amueblado y decorado en zona Juan Mi cover, vista al mar. Precio: 2.100.000 ptas. Teléfono 221689.

**PISO PASEO MALLORCA**, reciente construcción de primera calidad muy buena vista, sala comedor, 3 dormitorios, 2 baños, 1 aseo, calefacción y agua corriente central. Pesetas: 7.500.000 ,aparcamiento pesetas 350.000. Facilidades 2 años. MARQUES. 210771 (35)

**SOBREATICO** zona General Riera, sala comedor, 2 dormitorios dobles, baño, cocina, galería, buena vista, ascensor y teléfono. Precio: 960.000 ptas. 2 años. MARQUES. 210771. (25)

**PISO ARENAL**, primera línea mar, 4 dormitorios, sala comedor con terraza, magnífica vista, cocina, baño, aseo, 3.300.000 pts., a pagar en dos años. MARQUES. 210771. (24)

**ZONA JUAN CRESPI.** Pisos lujo 130 m2., 4 dormitorios dobles, cocina, despensa, 2 baños, 1 comedor, 2.300.000, facilidades. ARCAS MARTI. 214348. (22)

**PISOS en PALMA**, fantásticas vistas panorámicas, buenas calidades, 155 m2. desde 3.150.000, facilidades. ARCAS MARTI. 214348. (17)

**PISOS ZONA GRAL. RIERA** 3 dormitorios, baño, aseo, comedor, recibidor, balcón, galería, cocina. Un millón 500.000, entrada 400 mil, facilidades. ARCAS MARTI. 214348. (20)

**DUPLEX ZONA FORTI.** Cuatro millones, 3 dormitorios, terrazas, calidad superior, facilidades. ARCAS MARTI. 214348 (13)

**PISO ZONA JUAN CRESPI**, 3 dormitorios, baño, aseo, comedor, cocina, 1.950.000, entrada 300.000 facilidades, contado 1.600.000. ARCAS MARTI. 214348. (19)

**APARTAMENTO SAN AGUSTIN.** Vista panorámica, 2 dormitorios, baño, comedor, cocina, 3 terrazas desde 1.650.000, entrada 30 % resto facilidades. ARCAS MARTI. 214348. (21)

**PISO ZONA AVENIDAS**, 3 dormitorios, salón con chimenea, cocina, despensa. 1.500.000, facilidades. ARCAS MARTI. 214348. (18)

**PISOS ZONA HIPER.** 4 dormitorios, 130 m2., sol todo el día, 1.700.000, entrada 300.000, facilidades. ARCAS MARTI. 214348. (18)

**PISO RAFAL**, 3 dormitorios cocina, baño, salón comedor, 1.000.000, entrada 300 mil, resto 10 años. ARCAS MARTI. 214348. (17)

**PISO Zona PL. COLUMNAS** 2 dormitorios, baño, cocina, salón comedor, calefacción individual, Un millón 400.000. Entrada 400 mil, resto 3 años. ARCAS MARTI. 214348. (22)

**PISO ARAGON.** 4 dormitorios, baño, aseo, salón comedor, cocina, terraza, 2.600.000, entrada 700.000, resto 10 años. ARCAS MARTI. 214348.

**PISO USADO** Avda. San Fernando. 3 dormitorios, baño, salón comedor, cocina, 1.000.000, entrada 400.000, muchas facilidades. ARCAS MARTI. 214348. (19)

**SOBREATICO** Plaza Tte. Coronel Franco, 3 dormitorios, baño, aseo, salón comedor, cocina, gran terraza, entrada 650.000, muchas facilidades. ARCAS MARTI. 214348. (22)



M.C.D. 2022

# anuncios económicos

## 8 CASAS Y PISOS

**SOBREATICO**, Benito Pons, 4 dormitorios, 2 baños, cocina, salón comedor. 230 m2, 2.950.000, entrada 900 mil, facilidades. ARCAS MARTI. 214348. (20)

**APARTAMENTO** estudio zona Bonanova Dormitorio, baño, salón comedor, cocina amueblada, a 100 m del mar, 850.000, facilidades, ARCAS MARTI 214349 (20)

**COMPRAMOS** planta baja o derechos edificación, en zona Balmes - Plaza Toros. MASJAUME. 464254 (13)

**PLAZA PARIS**, 1er. piso 4 dormitorios, salón-comedor, baño, gran terraza, 1.500.000. PP-26. MASJAUME. 464250. (15)

**INICIOS** Aragón. Pisos y áticos 4 y 3 dormitorios, cocina amueblada, 2 baños, calefacción gas. Soleados. Lujosos acabados. Desde 2.250.000. AP-20 MASJAUME. 464254. (23)

**ZONA** Plaza Madrid, 2.º piso 3 dormitorios, baño, aseo, mucho sol, 1.600.000 facilidades. DP-3. MASJAUME. 464250. (16)

**ZONA** Pedro Garau, vendo estupendo piso, 4 dormt., sala, baño, comedor, cocina, etc. Fincas DOLS 256664. (16)

**ZONA** Blanquerna, vendo formidable piso a estrenar, 5 dormitorios, baño y aseo, sala-comedor, dos terrazas. 3.500.000. Grandes facilidades. Fincas DOLS. 256664. (27)

**EN C./ J. Crespí**, vendo sobre-ático, 4 dormit., sala, baño y aseo, 2.600.000, entrada 500.000, resto convenir. Fincas DOLS. 256664. (21)

**OPORTUNIDAD** para inversión vendo ático Pascual Ribot, 1 dormitorio doble, sala comedor, cocina, baño, terraza, 760.000 pts. DE LA MATA Tel.: 212406 - 213260. (23)

**PISO** Avenidas, 225 m2., 3 dormitorios, 2 baños, aseo, sala comedor, 40 m2., cocina amueblada. Calefacción individual gas, 5.500.000 pts., facilidades. DE LA MATA. Tel.: 212406 - 213260. (27)

**VENDO** piso terminado principio Gral. Riera, superlujo, 4 dormitorios, 3 baños, cocina completamente amueblada, gran terraza, calefacción individual, circuito cerrado de TV. Precio: 3.600.000 ptas., facilidades 10 años. Tlf.: 213939 (29)

**PASEO MARITIMO**, apartamento Torremar, un dormitorio, baño, sala-comedor Ptas.: 889.000. BARCELO 464450. (13)

**AVENIDA ARGENTINA**, 3 dormitorios, baño, aseo. Ptas.: 2.200.000. Facilidades 10 años. BARCELO. 464450 (13)

**PISOS** Pons y Gallarza, 4 dormitorios, 2 baños. Ptas.: 2.500.000. Facilidades 10 años. BARCELO. 464450. (16)

**ZONA** Puente, 3 dormitorios, baño, soleado. Ptas.: 1.300.000. BARCELO. 464450. (10)

**SON OLIVA**, 4 dormitorios, baño, aseo. Ptas.: 1.500.000. BARCELO. 464450. (10)

**TRAVESIA** Avenidas, 3 dormitorios, baño, aseo. Ptas.: 2.000.000. Facilidades 10 años. BARCELO. 464450. (13)

**ATICO** Héroes Manacor, 4 dormitorios, 3 baños, 2 salas grandes, terrazas, vistas panorámicas sobre bahía. Soleado. Ptas.: 3.600.000. BARCELO. 464450. (20)

**PLAZA MAYOR**, piso alto estrenar 220 m2., 5 dormitorios, 2 baños, aseo, gran sala-comedor y cocina, soleado. Excelentes vistas. Calefacción gas. Tranquilo. 6.000.000. Facilidades. MP-7. MASJAUME. 464254. (28)

**JUNTO** Avenidas, quinto nuevo, 4 dormitorios, todo empapelado. Baño, aseo, cocina amueblada. Excelentes vistas y sol. 2.400.000. Entrada 1.000.000 y 4 años. PP-29. MASJAUME. 464254. (25)

**LUJO** ático Son Rapiña, 3 dormitorios, 2 baños, sala-comedor, cocina amueblada, calefacción individual gas. Sol abundante y estupendas vistas. 3.300.000. RS-1. MASJAUME. 464254. (24)

**ESPORLAS**, casa 4 dormitorios, cocina, chimenea, baño, agua corriente, electricidad. Pequeño jardín. 1.000.000. Otra casa pequeña, necesita reforma, con jardín, agua corriente, electricidad. 500.000. RE-21. MASJAUME. 464254. (27)

**ZONA** Fortí y Santa Catalina, pisos de 3 y 4 dormitorios, 2 baños completos, sala-comedor, cocina, galería, terrazas, precios 1.650.000, 2.400.000 y 2.250.000. A. OLIVER. 212540. (27)

**ZONA** Aragón, ático 9.º orientación sur, terraza, 3 dormitorios, sala-comedor, baño, cocina, office, galería, etc. 1.850.000, entrada 800.000, resto a convenir. A. OLIVER. 212540. (25)

**SON ARMADAMS**, planta baja con jardín, 4 dormitorios, salón-comedor, cocina amueblada, terraza, calefacción individual, acabados de lujo, 4.830.000, entrada 1.700.000, resto 10 años. A. OLIVER. 212540. (27)

**ZONA** Cruz Roja; piso 4 dormitorios, gran sala comedor, 2 baños, armarios empotrados, galería, cocina, etc., todo exterior, 2.200.000, entrada 800.000, resto 11 años. A. OLIVER. 212540. (28)

**SON ROCA**, piso 3 dormitorios, suelos cerámica, decorado, puertas lacadas, cocina amueblada, sala-comedor, baño, 850.000, entrada 500.000, resto 8.000 mensuales. A. OLIVER. 212540. (24)

**AVDA. ARGENTINA**, magnífico piso acabados gran calidad, piso por planta, aire acondicionado, 167 mts., 4 dormitorios, 2 baños, gran sala comedor, cocina espaciosa, todo exterior, suelos cerámica, etc. 3.500.000, entrada 30 % resto a convenir. A. OLIVER. Tel.: 212540. (38)

**PISOS** Molinar, estrenar, sin ascensor ni portería, 3 dormitorios, baño, cocina, sala comedor, terraza, galería, desde 1.160.000, facilidades. Inmobiliaria OLIVAR. 226687. (21)

**PISO** zona Blanquerna, 3 dormitorios, baño, aseo, sala comedor, cocina, galería, terraza, 1.600.000, facilidades. Inmobiliaria OLIVAR. 210294. (17)

**ATICO C./ Aragón**, 3 dormitorios dobles, salón comedor, baño, cocina equipada, gran terraza, lavadero, decorado. 1.900.000, facilidades. Inmobiliaria OLIVAR. 226687. (20)

**PISO** zona Archiduque, 5 dormitorios, baño, aseo, salón-comedor, cocina equipada, despensa, lavadero, 2 terrazas, 2.250.000 Inmobiliaria OLIVAR. 210294. (19)

**PISO** zona Avenidas, 4 dormitorios, baño, aseo, cocina equipada, gran salón comedor, terraza, lavadero, empapelado, 2.400.000, facilidades. Inmobiliaria OLIVAR. 226687. (20)

**ATICO** zona Fortí, 4 dormitorios, 2 baños, cocina equipada, grandiosa terraza, mucho sol, 2.750.000 facilidades. Inmobiliaria OLIVAR. 210294. (18)

**GENERAL RIERA**, llaves en mano, 3 dormitorios dobles, baño completo, recibidor, salón-comedor, cocina con muebles, galería-lavadero. 1.250.000, entrada única 400.000, resto 12.000 mensuales, intereses incluidos. FELIU. 217122. (29)

**FORTI** pisos y áticos próxima entrega de 3 y 4 dormitorios, baño completo, y dos baños, recibidor, salón-comedor, terraza, cocina, galería-lavadero, gas ciudad, ascensor, portero automático, pintados y empapelados. Precio desde 1.600.000. Entrada 160.000 llaves 160.000, resto 11 años. FELIU. 217122. (43)

**SON ARMADAMS** pisos lujo finca pequeña, 2 pisos por planta 133 m2., 4 dormitorios, armarios, baño, aseo, recibidor, cocina, completamente equipada, galería - lavadero, gran salón comedor, acabados norte, cristales ahumados, techos yeso, cerámica. Precio 2.500.000 entrada 25 %, resto 10 años. FELIU. 217122. (42)

**EUSEBIO ESTADA** a estrenar, recibidor, 4 dormitorios, baño y aseo, salón-comedor, terraza, cocina con muebles, galería lavaderos, exentos contribución. Precio 1.600.000. Entrada 320.000 llaves 320.000, resto 14.000 mensuales, intereses incluidos. FELIU. 217122. (33)

**COMPRO**
pisos usados con y sin hipotecas.
A.P.I. SAGARRA
Telf. 24 49 23.

## 9 TRASPASOS

**TRASPASO** papelería - librería, bien surtida y en pleno rendimiento. Superficie local 120 m2. Fincas DOLS. 256664. (17)

**ANUNCIAR EN "PEQUEÑOS ANUNCIOS" ES LLEVAR A CABO UNA BUENA "INVERSION"**

**PISO DE LUJO**

Entre Son Dureta y policlínica Miramar, segunda planta, consta de 280 m2 construidos y 120 m2 de terraza, 4 dormitorios, 4 baños salón, comedor, biblioteca, cocina grande con comedor para desayuno, trastero 20 m2, piscina, tenis, garaje para dos coches. Informes de 20 a 21 horas tel. 23 32 63.

**CALLE INDUSTRIA**

Directamente del constructor, grandes pisos. 3 y 4 dormitorios dobles, 2 baños, grandes terrazas. Precio: 1.800.000'— ptas. Contrato 250.000'— ptas. Resto a convenir
Teléfonos: 29.73.88 - 25.26.70.

**DIRECTAMENTE DEL CONSTRUCTOR**

pisos y áticos de 3 y 4 dormitorios, 2 baños, exentos contribución, aparcamiento opcional zona Eusebio Estada, contrato 150.000 ptas resto a convenir
Teléfonos: 29.73.88 - 25.26.70.

# inmuebles, particulares y constructoras

**EDIFICIO ANSEF**

DONDE LA CALIDAD RESALTA POR SI MISMO

SITUACION MAGNIFICA VISTAS PANORAMICAS, ACABADOS INMEJORABLES
A PUNTO ENTREGA DE LLAVES

Pisos de 2, 3, 4 y 5 dormitorios, con 2 y 3 baños.
INFORMACION Y VENTA:
Edificio ANSEF C/ Juan Maragall, esq. Juan Alcover
horas de oficina de 10 mañana a 13 h.
y tardes de 15,30 a 19,30 horas.
ESPERAMOS SU VISITA

**SE ADMINISTRAN** edificios en régimen de comunidad de propietarios Garcia Administraciones, calle Capitán Salom, núm 12 4º B. Telf. 299572. (20)

## 2 SOLARES Y TERRENOS

**URBANIZACION** Sol de Mallorca. Magníficas vistas Entre pinos. Junto al mar Todos los servicios Desde 1.400 ptas. m2 Teléfono 681398 (19)

**SON OLIVA** en plena Avenida Tomás Villanueva vendo solar de 33 metros de fachada con un total de 660 metros. Telf 464408 (22)

**VENDO** solar de 1.230 m2 en Polígono La Paz. Informes: Telf. 232986 (12)

**PLA DE NA TESA**. Solar 483 m2., 1.800 ptas. m2. Facilidades. Telf. 610296 (12)

**VENDO** solar 1.005 m2 en Costa D'En Blanes. 850 pts. m2. Tfno.: 281680 De 12 a 16. (15)

**PARTICULAR** vendo parcela 4.000 m2., cerca Santa Ponsa, Telf. 239523. (10)

**PLANTAS BAJAS**, techo libre, varias zonas y superficies ROIG Telf. 223778

**PALMAÑOLA** vendo magnífico solar 20 m. fachada 30 m. fondo, calle Gardenias 550.000, contado. Teléfono 224357 (16)

## 3 LOCALES Y DESPACHOS

**LOCAL** comercial propio almacén vendo o alquilo zona Héroes Manacor, 350 m2 3 puertas entrada camiones Oficinas, aseos. En venta: 14.000 ptas. m2. En alquiler: 45.000 ptas. mes. DE LA MATA. Teléfono 212406-213260. (34)

**LOCAL SOTANO** en Plaza Serrants de 800 m2 apto para almacén vendo a precio de costo. Facilidades. Telf 464400 (19)

**LOCAL** en zona «Es Fortí» 180 m2 vendo en calle Andrés Torrens, junto Plaza Madrid Facilidades. Teléfono 464400 (19)

**ALQUILAN** locales Calvo Sotelo, Cala Mayor. Desde 10.000 ptas. Tel. 214663-254860. (12)

**PARTICULAR**: vendo local 70 m2., esquina, 3 puertas, mejor situación Son Cladera, equipado muy barato. O cambiaría por rústica. Tl.: 273115. (21)

**EN CALLE COLLIURE**, particular, alquila local comerciales 100 m2 4 altura Inf. 250638-255873. (14)

**SE ALQUILA** nave industrial con cinco puertas de 650 m2., electricidad, teléfono. Cerca gasolinera Rafal. Informes: Teléfono: 276088. (16)

**ALQUILO** local Antonio Maura Alcover, 16, esquina Cronista Alemany, con altillo y teléfono, Informes: de 4,30 a 6,30 mismo local. (20)

**ALQUILO** despacho Jaime III, 3 departamentos, pesetas 10.000. Teléfono: 222525. (11)

**GRANDES LOCALES**
VENDO JUNTO BARBARELA
—PLAZA GOMILA—
PRECIO INTERESANTISIMO.
Teléfono: 46.44.00

## 4 FINCAS

**PARTICULAR** vendo 24 kms. Palma finca de montaña 50 cuarteradas pinar, toda cercada. coto de caza, casa de campo nueva, cisterna camino asfaltado, poco cultivo, muy tranquila. Idónea para finca de descanso. 15.000.000 ptas. Facilidades Telf. 223633. (37)

**PARTICULAR**: En Santa María vendo fincas pequeñas. Telf. 620153 (10)

**PARTICULAR**: Carretera Sineu, km. 19. 15.000 m2. terreno, caseta grande, 2 cisternas, cercada pared, algunos pinos. 1.250.000. Tel.: 234273. (19)

**BUÑOLA**: Particular vende una cuarterada, carretera asfaltada, cercada pared casa 2 dormitorios, salón con chimenea, baño muchas dependencias animales, frutales y demás. 2.650.000 Tf. 273115. (25)

**OCASION** vendo 10.000 m2. con casita, tierra muy buena, con agua. Carretera Inca Teléfono: 255619 (15)

**SANTA MARIA** 24 cuarteradas con casas, dos cisternas, pozo, almendros, viña, frutales. Tel. 227077. (14)

**SANTA MARIA**, dos cuarteradas, naranjos, viña, cercada pared. Tel. 227077 (10)

**RUSTICAS** en Andraitx, Alaró, Algaida, Binialí Calviá, Sóller, Esporlas, Establiments, Lluchmayor de diferente extensión y precio. Telf. 227077 (16)

**RUSTICA** a 14 kms. de Palma de 15 cuarteradas con maravillosas vistas sobre Palma Nova y Santa Ponsa Telf 227077. (20)

**CASA RUSTICA** en Buñola, tres dormitorios, agua, electricidad. Tel 227077. (10)

**CASA** en Selva de cinco dormitorios dos pozos, árboles frutales, garaje, Telf 227077. (13)

## 5 ALQUILERES

**ALQUILER** televisores máxima garantía. BOLSA DEL TELEVISOR. Plaza Arzobispo Miralles, 8-A. Teléfono 216550. (14)

**NECESITO** alquilar casa, con piscina y vistas al mar, meses julio y agosto, de 10 a 30 kms. de Palma. Informarse: Sr. Arquero. Hotel Meliá Mallorca, horas 7,30 tarde a 8 madrugada.

**VIA ROMA**, amueblado, 2 habitaciones, comedor, 5.000. Olmos, 43.

**ZONA** Jaime III esquina Avda. Argentina, 4 dormitorios, dos baños, calefacción a estrenar. 18.000 Olmos, 43.

**PLAZA ESPAÑA** y Columnas: Alquilo locales apropiados cafetería. 461887. (10)

**SI VD. DISPONE** o necesita alquilar pisos, apartamentos, locales y hoteles; llame a GUARDIOLA, calle José Anselmo Clavé, 18, primero. De 4 a 7 tardes, Telf. 216941. (27)

**ALQUILO** amueblados calle Uetam, 2 dormitorios, teléfono 7.000. ALEIX. Alejandro Rosselló, 32. 460818 (13)

**ALQUILO** pisos sin muebles zona San Magín, 3 dormitorios. Precios interesantes. 210322. (12)

**ZONA MARIVENT** se alquila apartamento tranquilo, deseo del petróleo o pilotos. Llamar de 5 a 8 al 231491. (18)

**PARTICULAR** alquilaría chalet o apartamento dormir seis. Zona playa Alcudia, Pollensa. En lugar tranquilo y agradable. Preferentemente agosto alternativamente julio. Telefonear Barcelona 3308537 (23)

**ALQUILO** pequeña vivienda interior, por 2.600 ptas. S'Olivera. Tel. 212290. (10)

**TOMARIA** en alquiler de particular a particular apartamento o chalet frente al mar, mes de agosto, mínimo 3 habitaciones, preferentemente Alcudia, Santanyí, Felanitx. Teléfono 238362 mañanas. (26)

**PUERTO POLLENSA**. Alquilo piso chalet grande, con teléfono. Informes: 531359. (10)

**ALQUILO** piso sin muebles, zona Columnas y Pedro Garau. 461887 (10)

**ALQUILO** apartamentito amueblado, Minador Júpiter, 5. Terraza, sol. 251213-292387. (11)

**ALQUILO** apartamento amueblado 1 dormitorio. 6.000 Verlo 6 a 7 tarde. Juan Crespí, 34, 3º E. (16)

**SON ARMADANS**, alquilo pequeño estudio, 3.500 mensuales. Tel. 214082. (10)

**NECESITO** para alquilar casita de campo, meses verano o todo el año. 299877. (12)

**CA'N PASTILLA**, apartamento sobre chalet amueblado, 3 dormitorios, 8.500 ptas. Tlf.: 227262. (12)

**APARCAMIENTO** garaje Sena. Cerca Plaza España. Alquilo. Teléfono 225685. (10)

**ALQUILER TELEVISORES. LA BOLSA DEL TELEVISOR**. Pza Arzobispo Miralles. 8-A Teléfono: 216550

## 6 CHALETS

**URBANIZACION** Sol de Mallorca. Chalets excelente calidad. Estilo ibicenco Todos los servicios. Teléfono 681398 (14)

**VENDO** magnífico chalet con piscina en Costa d'En Blanes Precio 8.750.000 ptas Facilidades. Telf.: 675769. (15)

**GANGA EN DEYA:** Maravillosa vista al mar, chalet con 2.000 m2 terreno, 5 habitaciones dobles, 2 baños, cocina, sala comedor con chimenea, terrazas, etc. Facilidades pago. Tel. 630196 (28)

**JARDIN de Flores**, solares 2.000 m2., vista a toda la bahía, agua y luz, 650 pesetas el m2. Tel. 236548 (20)

**JARDIN DE FLORES**. Chalet a estrenar, panorámica inmejorable. 6 millones. Telf 236548. (12)

**CHALET** San Agustín, solar 900 m2., 3 dormitorios salón comedor con chimenea, dos baños, aseo, cocina, despensa, lavadero, trastero, garaje, terraza, amplio jardín, teléfono. calefacción propano. Precio: 5.300.000 ptas. Teléfono 287068. (31)

**LA RAPITA**, chalet 3 dormitorios, baño, aseo, cochera, precio interesante. ROIG. Tel. 223778. (18)

**LA RAPITA**, alquilo chalet, tres meses, 20.000 pts. mes. ROIG. Tel. 223778. (12)

**PUERTO VALLDEMOSA**, casa mallorquina con mucho carácter, bonita vista, 4 dormitorios, 24.000 m2., terreno, agua abundante, facilidades. ROIG. Teléfono 223778. (20)

## 7 APARTAMENTOS

**COSTA d'En Blanes** estudio a estrenar, amueblado, jardín y piscina comunidad, 600.000 ptas. Telf.: 271479. (15)

**VENDO** apartamento Can Pastilla, dos habitaciones, baño completo, cocina, amueblada. Pts. 1.100.000: Tlf.: 262933 de 7 a 8 tardes. (19)

**PARTICULAR**: vendo apartamento 3.º en playa de Palma, sin ascensor ni portería, salón, 1 dormitorio doble cocina, baño, 2 terrazas. 1.100.000. Tl.: 273115. (23)

**VENDO** apartamento en Cala Santanyí, 2 dormitorios, 2 baños, cocina, sala comedor, terraza grande. Preciosa vista frente al mar. Tel. 503505 (21)

**PAGUERA** frente playa dos dormitorios, gran terraza, sin portería ni ascensor. Telf. 227077. (13)

**SANTA PONSA**, dos y tres dormitorios, uno con piscina particular. Teléfono 227077. (12)

**CAN PASTILLA**, tres dormitorios, terraza, galería, sin portería ni ascensor. Telf. 227077. (12)

## 8 CASAS Y PISOS

**ZONA PLAZA ESPAÑA** vendemos pisos terminados 2 y 4 dormitorios áticos aparcamientos y locales comerciales Facilidades de pago. Informes: Eusebio Estada, 21 Telf.: 250523. Sábados tarde y domingos mañana abierto (30)

**EN SON XIGALA** se venden pisos 130.000 ptas entrada y 8.500 mensuales, llaves en mano Informes: Jaime III, núm 23 4.º-2.ª Teléf.: 213108 (24)

**SON FERRIOL**, vendo piso recién estrenado, 3 dormitorios. Tel. 264071 — 267519. (12)

**VENDO**. Piso de tres dormitorios en Héroes de Manacor. Precio: 975.000 pesetas. 221688 (13)

**VENDO**, Atico de tres dormitorios en Héroes de Manacor a estrenar con calefacción. Precio 2.100.000 ptas. 5 años facilidades. 221688. (20)

**VENDO**, Piso de cuatro dormitorios en Plaza Pedro Garau con instalación para calefacción a gas. Dos baños, cocina amueblada, garaje opcional. Precio: 2.600.000 ptas. 221688 (25)

**VENDO**. Atico de dos dormitorios en Plaza Columnas. Precio con facilidades 1.250.000 ptas. 221688. (14)



M.C.D. 2022

# anuncios económicos

## 8 CASAS Y PISOS

**VENDO**, Piso en edificio de cooperativa. De 180 m2., aparcamiento para dos coches. Sito en zona La Salle - Son Rapiña. 221688. (21)

**VENDO**. Piso de cuatro dormitorios en Santiago Ramón y Cajal, dos baños. Terraza 100 m2., cocina amueblada. Precio: 3.750.000 pesetas. 221688 (21)

**VENDO**. Piso de dos dormitorios en El Arenal amueblado. Precio: 750.000 pesetas. 221688. (13)

**VENDO**, Zona Fortí, piso de tres dormitorios, dos baños completos, gran sala comedor. Precio: 1.450.000 ptas. 221688. (17)

**VENDO**. Piso de cuatro dormitorios a estrenar, zona Honderos, cocina con despensa, baño y aseo, exento contribución. Precio: 1.750.000 pts. 221688. (21)

**VENDO**. Piso de tres dormitorios en zona Honderos, a estrenar, exento de contribución. Precio: Un millón 550 000 ptas. 221688. (17)

**ZONA LIRICO PALACE**, fantástico piso nuevo, llaves en mano, 130 m2., 4 dormitorios todos con armarios. Salón comedor, gran cocina amueblada. Preciosa vista. Todo exterior 2 baños, 2 terrazas, 2 900 000 ptas. 14 años facilidades. Telf. 276648. (36)

**ARENAL** 3 y 4 dormitorios, 1.175 000 ptas. y 1.500 000. Terminados 350.000 entrada única. Resto 10 años. MARQUES 210771 (18)

**ZONA** Plaza Columnas, 3 y 4 dormitorios. Terminados. 1.800.00 y 2.500.00 MARQUES 210771 (13)

**PROPIETARIOS** Precisamos apartamentos, etc., para alquiler o venta con o sin muebles, todas zonas. A. LLABRES Telf 212256-212338 (20)

**OCASION**, Ricardo Ortega haciendo esquina, fantástico piso 110 m2., 3 dobles, 2 cuartos baño, 1.650 000, entrada 600.000. 221202.

**CA'N PASTILLA** vendo piso 3 habitaciones, baño, aseo. Tel.: 251589 (10)

**ARAGON Y BALMES:** Vendo primeros pisos con terraza. 4 dor 461887. (11)

**ZONA COLUMNAS:** Vendo pisos y áticos recién estrenados. de 3 dor. 461887. (12)

**FORTI** pisos y áticos de 3 y 4 dormitorios desde pesetas 1.600.000 10 %, contrato. 10 % llaves, resto 10 años. Cocinas y baños azulejos serigrafía y suelos cerámica, empapelados y pintados. Informes en la misma obra calle Soldado Cifre Gomila, núm. 16. Teléfono 227473. (43)

**VENDO** planta baja y local, Murillo, 17. A. Teléfono: 285932 (10)

**PARTICULAR**, Vende, 31 Diciembre, piso lujo estrenar. Cinco dormitorios dobles. Dos baños completos, gran salón comedor, cocina con office, galería, mosaicos terrazo, carpintería pino oregón. Terraza, sol, vistas. Tres millones 100.000. Teléfono 222806. (31)

**OCASION** vendo ático en Vivero (4º sin ascensor). Telf 276646, tardes. (11)

**VENDO** piso en Avenida Son Rigo, a unos 100 metros mar, zona verde, recibidor, cocina con terraza y despensa, 4 dormitorios dobles, baño, aseo. Gran terraza por delante y teléfono. Llamar al 631399. (33)

**PISOS Y ATICOS**

**LLAVES EN MANO - FACILIDADES 10 AÑOS**

3 - 4 dormitorios dobles sala-comedor, baño, aseo, coladuría, cocina, terrazas, gas ciudad, madera norte, portero automático, antena colectiva para VHF UHF FM. y teléfono.

**Visítenos en calle Naranjo, 48 (Rafal) en horas laborables y SABADO TODO EL DIA** Construcciones **J. GIBERT RUIZ-FUNES**. Vía Alemania, 15. — Tels. 21.27.05 _ 21.19.46.

**PARTICULAR** vende ático zona Plaza Toros, 110 m2., vistas a la cordillera. Sin recibidor, galería exterior, 1.700.000, 3 habitaciones, amueblado, 500.000 entrada, resto 10 años sin hipoteca. Teléfono 290975. Solo tardes. (31)

**OCASION** vendo piso al contado o con facilidades, tres dormitorios, baño, cocina galería y balcón, sala comedor, situación (Son Cladera). Teléfono: 292284, por las mañanas de 9 a 1. (29)

**PISOS** y áticos en Cecilio Metelo, Aragón, Reina Constanza, San Joaquín. Telf. 227077. (23)

**ZONA TENIS**, pisos en construcción, 4 dormitorios, 2 baños, cocina amueblada, calefacción individual a gas, con aparcamiento. Precios desde 2.950.000 ptas. incluído aparcamiento. Construcción y acabados de calidad. Informes en la obra calle General Ansaldo, esquina Monterrey. Teléfono 289043. Construcciones JULIA. (41)

**EN MARQUES** de Fuensanta, vendo planta baja y primer piso con corral. Facilidades. Tel. 464400. (15)

**PARTICULAR** vende piso totalmente empapelado en Avda. Arquitecto Bennasar. Muy soleado, tres habitaciones, vestíbulo, sala-comedor, cocina grande amueblada, galería, dos terrazas, teléfono, vecinos agradables, gastos mínimos. Informes 296487

**GRAN OCASION**, vendo piso GANGA por liquidación familiar, amueblado con teléfono, alquilado por 7 meses, 96.000 anuales, lo vendo por 960.000 contado, sin intermediarios, directamente de propietario, puedo dar algunas facilidades, situación Héroes de Manacor, altura Rosales. Informes: Teléfono 464853 y 463526 y horas de comidas 227801. (48)

**ATICO**, calle Héroes de Manacor, 3 dormitorios, baño, cocina amueblada, sala comedor, techo decorado, trastero, teléfono, terraza, vista mar y montaña, recién pintado y empapelado. Precio: 1.850.000 ptas. Teléfono 241501. (30)

**ARQUITECTO BENNASAR**, 54. Pisos lujo tres dormitorios dobles, dos baños cuatro grandes armarios empotrados, gran despensa cocina superamueblada persianas enrollables aluminio, distribución óptima, orientación sur, plaza garaje incluída desde pesetas 2.400.000. Aticos grandes terrazas con plaza garaje, 3.000.000 pts. 15 años facilidades. Exentos contribución e impuestos. VEDLOS diariamente 4,30 a 6,30 sábados mañana de 11 a 1. MARCOBRA. Teléfono 225811 (60)

**ARAGON**. Piso 3 dor. terminado, 1.400.000, sin ascensor. 461887. (10)

**MARIA CRISTINA**, cerca plaza Capitol, bonito piso, 3 dormitorios dobles, baño, aseo, gran cocina, muy soleado, precio interesante. ROIG. Teléfono: 223778. (21)

**ZONA** Berenguer de Palou. Pisos 2 y 3 dormitorios, desde 2.200.000. Facilidades. 210322. (13)

**CALLE** Balmes. Pisos 4 dormitorios. 1.850.000. Facilidades. 210322. (10)

**ZONA** Columnas pisos 3 y 4 dormitorios, desde 1.900.000. Facilidades. 210322. (11)

**ATICO** duplex zona Plaza Madrid, 4 dormitorios. Precio interesante. 210322. (10)

**ZONA** Paseo Mallorca sobreático 3 dormitorios. Precio interesante. 210322. (10)

**EN MARQUES** de la Cenia vendo 6.º piso chaflán, 3 hab., 2 baños, teléfono, etc. Precio 2.450.000 pts. Téno.: 281680. De 12 a 16. (24)

**SON FORTEZA**

DOS ULTIMOS PISOS MUY SOLEADOS, TRES DORMITORIOS, BAÑO, COCINA Y SALON COMEDOR.

PRECIO 830.000 PTAS.

ENTRADA MINIMA,

RESTO 10 AÑOS.

**Informes: COBASA, S. A.**
**Plaza Hornabeque, 4 - 1º**
**Teléfono: 23.73.39.**

**OCASION**

Junto a la playa en Puerto Alcudia, para estrenar vendo magnífico piso amueblado con tres dormitorios.
Informes: Tel. 23.08.00.

## 9 TRASPASOS

**¡¡OCASION!!** Traspaso bar equipado. 100.000 entrada, resto convenir. Bar Lauva calle Aragón 44 (13)

**INTERESA COMPRAR** o traspasar en Palma café o bar céntrico Tel. 680087. Señora Salvá (14)

**TRASPASO** taller mecánico totalmente instalado, superficie 350 m2 Salida a 3 calles Informes teléfono 250612 (15)

**TRASPASO** instituto de belleza, negocio a pleno rendimiento por incompatibilidad. Situado en Jaime III. Inmejorables referencias. Tel 224923 (18)

**POR NO PODER** atender urge traspasar peluquería de señoras 250 000 pts., facilidades Balanguera, número 30 Telf 286889 Abstenerse curiosos (18)

**TRASPASO** droguería. Para informes. San Rafael, 45. Telf 275623 (10)

**SE TRASPASA** Bar Tropezón con vivienda, céntrico. Informes: calle Herrería 4 (11)

**TRASPASO** tienda comestibles o local calle General Riera 78 Tel 253514 (11)

**SE TRASPASA** Bar Iris. Facilidades Tel 230048 (10)

**EN LLUCHMAYOR** se traspasa fonda restaurante, alquiler muy bajo Informes. Tlf 221035. (12)

**SE TRASPASA** nave para discoteca o barbacoa con baile. Plaza de Toros y Cortijo (montaña) entre M Cortijo (montaña) entre Manacor y Porto Cristo. Precio: 450.000 ptas. al contado Informes: Telf.: 550198 Cr Durán. (26)

**ATENCION** compramos toda clase género punto confección, zapatos, souvenir, etc. 291311-299609. (12)

**TRASPASO** carnicería, con estupenda vivienda, alquiler bajísimo C./ Calatrava, 18, 1.º (11)

**VENDO** por no poder atender tienda licorería mucha clientela. Teléfono: 294993. (11)

**TRASPASO** bar - restaurante apto para fiestas, banquetes, funcionando. Teléfono 237888. (10)

**TRASPASO:** Mercería y perfumería mucha clientela, calle Aragón zona Can Capas. 461887. (12

**TRASPASO** tienda souvenirs totalmente instalada, con mobiliario y género por 200.000 pts. Avda. Son Rigo, Playa de Palma. Teléfono: 292663, mañanas o 299692 tardes. (24)

**TRASPASO** tienda montada de estanterías con instalación 125-220 apta cualquier negocio. Informes: en la misma, Padre Molina, 28 6 al Tel. 295947. (23)

**SE TRASPASA** salón de estética centro Palma. En colaboración con alta peluquería. Tel. 211835. (14)

**JAIME III**, prolongación tienda decorada 500 m2., con sótano. Llamar 462724. (11)

**TRASPASO** panadería, calle Fiol, núm. 12-A. Teléfono 219995. (10)

**TRASPASO** tienda souvenirs, zona Playas de Palma, Avenida Son Rigo, rodeada hoteles, instalación mobiliario y género, todo incluído 300.000 ptas. Aceptaría cambio por solar o terreno rústico. Informes: Tel. 289040. (30)

**SE TRASPASA** Bar Las Vegas, Plaza Jinetes de Alcalá, imposibilidad atender. Precio urgencia 230 mil. Facilidades. También alquílase. Tratar mañanas. (19)

**OCASION**, traspaso peluquería señora, imposible atender, buena situación y clientela. 230044. (21)

**TRASPASO** mercería perfumería, equipada, buena situación. Alquiler 4.400. Telf. 270076. (10)

**Se traspasa**

tienda 30 metros escaparate, en la mejor calle de Son Gotleu. Telf. 241392.

**SE TRASPASA** bar mesón con buen nombre y buena situación. Terreno, calle Menéndez Pelayo, núm. 2. Telf. 285658, de 6-7 tarde en adelante. (23)

**GRAN OCASION:** Se traspasa taller de mecánico, bien montado, con todos los accesorios en calle ancha, travesía de General Riera. Telf. 299609. (22)

**VENDO** salón de masajes con sauna finlandesa. Situación inmejorable Cala Millor, Son Servera. Teléfono 567915. (15)

# bolsa del motor

## 10 MOTOCICLETAS

**MOREY** automóviles

**SANGLAS**, Mobylette, Torrot y varias garantizadas, 4 años facilidades. Sin entrada. 500 MILLAS. Héroes de Manacor, 43. Tel.: 464883. (19)

**VENDO** Vespa 150, buen estado, calle Capitán Fuster Rusiñol, 9. (10)

**VENDO** Montesa Enduro 250 cc. 80 mil contado, nueva, 6 mil kms. Teléfono 283771. (14)

**PARTICULAR** vende Vespa 150, buen estado, 18.000 ptas. Telf. 246431. (10)

## 11 AUTOMOVILES

**MOREY** automóviles

**SEAT** 124 D PM 8.000 C extras, Seat 850 especial 4 puertas, 850 N 2 y 4 puertas, 1.430 perfecto, Seat 133 PM-G, Seat 127 2 y 3 puertas lujo, Sport 124 - 1.600, PM-A impecable, Seat 600-E PM-D, 600 D varios, buen precio. 1.500 bifaro motor gasoil, Mercedes Perkins 13 H.P., garantizados, todos particular (54

**RENAULT-12** Super PM-C novísimo, R-5 magnífico, R-8, R-6 PM-F, seminuevo, R-6, PM-A, R-12 N. Sábados abiertos tardes (20)

**COCHES** nuevos. Cambios por usado como entrada. Valoramos mejor Precios fábrica. Todas marcas y modelos. Visítenos Facilidad máxima. (20)

**MOREY** automóviles

**GARAU** AUTOMOVILES SEAT VENDEDOR AUTORIZADO

**NUEVOS**. Venta todos modelos SEAT Usados Gran surtido todas marcas Revisados y garantizados Visítenos. Sólo cerramos domingos Eusebio Estada 46. (20)

**LIMPIE** el interior de su coche con el SISTEMA SHERLIMP de ALFOMBRAS MOREY. Tel. 277582

**AUTOMOVILES 500 MILLAS**

**RENAULT**

R.12 S-N y Familiar. R.5, R.4, R.8 y FURGONETA 4-F todos los modelos y precios.

—GARANTIZADOS
—4 años facilidades.
—SIN ENTRADA.

500 MILLAS. — Héroes de Manacor, 43, teléfono 464883 y Aragón 178 (junto cruce vía cintura). telf. 241185.

**AUTOMOVILES AVENIDA, S.A.**

**COMPRA** coches, valoración máxima, matrículas altas, aceptamos cambio y facilidades. IMPORTACION: Mercedes 220 compacto impecable; Mercedes 220 S baratísimo; Renault 16 barato; Maserati Mistral impecable; Alfa Romeo, Alfasut sólo estrenado; Ford Capri 3.000 G. T., fabuloso muchos extras, SEATS: 132-1600 Diesel PM-H y PM-F; Seat 1500 Bifaro Diesel; 1430-1600 FU fabuloso, 124-1600 varios, 1.430, 124 normal y lujo, varios, 124 familiar, 133 PM-H y PM-F, 127 2, 3 y 4 puertas lujo varios, matrículas altas, 850 varios, 600 PM-A, RENAULTS: R-12, R—8 varios; R-8 TS; R-5 PM-E; Simca 1.200 PM—B; Dyane 6; Citroen C—8. Avenida General Primo de Rivera, 22 (frente gasolinera Avenidas). (114

**garage LA ISLA**

**GARAJE LA ISLA**. Compra venta de automóviles usados y antiguos. Sábados abierto. mañanas. Calle Aragón, 67. (16)

**BARATISIMOS**. Seat 600 y 850 Simca 1.000, Garantizados, 4 años facilidades, sin entrada, 500 MILLAS. Héroes de Manacor, 43. Tel.: 464883 y Aragón, 178 (junto cruce vía cintura). Tel.: 241185. (30)

**CITROEN** Diane 6 PM-F, impecable, Garantizado, 4 años facilidades. Sin entrada 500 MILLAS. Héroes de Manacor, 43. Tel.: 464883 (20)

**ATENCION**. BMW 1.800 y Ford Mustang, baratísimos, garantizados, 4 años, facilidades, sin entrada, 2 ocasiones de 500 MILLAS. Héroes de Manacor, 43. Tel.: 464883 y Aragón, 178 (junto cruce vía cintura). Tel.: 241185. (33)

**SEATS** 133 varios, 127, 850 varios y Seat 600. C./ Bolero, 18-20. Tel.: 254749. (15)

**VENTA RECAMBIOS USADOS** toda clase de automóviles. Archiduque Luis Salvador, 122. Tel. 290897 (11)

**COMPRO TODA CLASE** coches usados y accidentados. Tel. 290897. (10)

**MOTOAUTO**, vendo Seat 127 llantas de aluminio y cassette de 8 pistas, perfecto estado. Telf. 344122. (16)

**GARAU** AUTOMOVILES SEAT VENDEDOR AUTORIZADO

**NUEVOS**. Venta todos modelos SEAT Usados. Gran surtido todas marcas Revisados y garantizados. Visítenos Sólo cerramos domingos Eusebio Estada 46. (20)

**MOTORES DE OCASION:** R. 12 y 131 - 1430, varios a estrenar. 500 MILLAS. Aragón, 178. tel. 241185. (17)

**AUTOMOVILES 500 MILLAS**

**SIMCA 1200 ESPECIAL** y GL.E varios. Garantizados, 4 años facilidades. Sin entrada. 500 MILLAS. Héroes de Manacor, 43. tlf. 464883 y Aragón, 178 (junto cruce vía cintura) telf. 241185. (30)

**TALLERES RAMON**
CHAPISTERIA-PINTURA
C/. PABLO PIFERRER, 20
Telf. 28 46 82
PALMA DE MALLORCA

**PARTICULAR** vende Seat 124-D, PM-B, 180.000 pts. Telf. 610363. (11)

**GARAU** AUTOMOVILES SEAT VENDEDOR AUTORIZADO

**NUEVOS**. Venta todos modelos SEAT. Usados. Gran surtido todas marcas. Revisados y garantizados. Visítenos. Sólo cerramos domingos Eusebio Estada, 46. (20)

**VENDO** coche, marca Renault Caravelle 1.100 descapotable, con dos capotas en muy buen estado. Teléfono 239694. (16)

**VENDO** coche Morris barato. Telf. 299094. (10)

**VENDO** Citroen GS-Familiar PM-I. Autos BEVERLEY. Telf. 299889 (10)

**VENDO** Seat 600L, PM-D. En buen estado. Autos BEVERLEY. Tel. 299889. (13)

**VENDO** R-12 Familiar, PM-E, muy buen conservado. Autos BEVERLEY Teléfono 299889 (13)

**VENDO** 2 CV PM-K Recién estrenado. Autos BEVERLEY Telf. 299889. (11)

**VENDO** Fiat 127 PM-B. Autos BEVERLEY Teléfono 299889 (10)

**VENDO** Fiat 126, PM-K, recién estrenado. Autos BEVERLEY. Telf.: 299889. (11)

**VENDO** Citroen 2 HP, PM. 113.000. Autos BEVERLEY. Telf.: 299889. (11)

**VENDO** Suzuki PM-J, motor rotativo. Autos BEVERLEY. Telf.: 299889. (10)

**C/. CAMINO** Son Gotleu núm. 36, cochera, vendo 124 y 600-D, impecables Al contado. Joaquín. (16)

**VENDO** 600-D buen estado. Telf. 275317. (10)

**COMPRO** al contado coches usados en buen estado Automóviles PONS Aragón 14 Telf. 463415 (14)

**DE PARTICULAR**, se venden R-8 TS y R-5, en buen estado, pocos kilómetros y extras. Para informes llamar al Tlf.: 275407. (23)

**AUTOMOVILES 500 MILLAS**

**SEAT**

600, 850, 133, 127 de 2, 3 y 4 puertas, 124 y 1430. Varios todos los modelos, precios y matrículas

—GARANTIZADOS
—4 años FACILIDADES
—SIN ENTRADA.

500 MILLAS. —Héroes de Manacor, 43, teléfono 464883 y Aragón, 178, tel. 241185.

**MOTOSHOP Albons S.A.**
Teniente Sánchez Bilbao, 22
Tl. 24 44 50

**COMPRA Y VENTA FACILIDADES 4 AÑOS**

| | |
|---|---|
| Seat 127 | PM-F |
| Seat 127 | PM-E |
| Seat 133 | PM-G |
| Seat 850 varios | PM-E |
| Seat 600 E | PM-A |
| Seat 600 E PM. | 141.000 |
| Seat 600 especial pesetas 55.000. | |
| Seat 1.500 4 faros motor Perkins. | |
| Seat 600 | PM-C |
| Mini Morris | PM. 146.000 |
| Seat 600 PM. | 127.000 |
| en buen estado. | |
| Renault R-8 PM- | 146.000 |
| GS PALAS | PM-H |
| R-12 S | PM-E |

**AUTOMOVILES 500 MILLAS**

**DIESEL**

131 familiar Perkins motor a estrenar, PM-I.
132 Perkins PM-G.
132 Mercedes PM-H.
1430 Perkins PM-F
124 Perkins PM-C.
1.430 familiar motor Sava - Pegasin.
1500 Mercedes varios.

500 MILLAS. — Héroes de Manacor, 43, teléfono 464883 y Aragón, 178 (junto cruce vía cintura). Tel. 241185.

**AUTOCASION**
Luca de Tena, 10
(Junto Pza. Pedro Garau)

Compra y venta de automóviles. Cambio y facilidades 4 años. Mínima entrada

| | |
|---|---|
| Seat 600-D PM. | 35.000 pesetas. |
| Simca 1.200 Gl. confort | PM-I |
| Seat 850 especial 4 puertas | PM. 146.000 |
| 133 | PM-G |
| R-8 | PM. 129.000 |
| Seat 850 | PM. 158.000 |
| 850 varios | |
| R-5 | PM-E |
| Dyane 6 | PM-C |
| R-5 | PM-F |
| Seat 127 5 p. | PM-G |
| Renault R-8 PM- | 148.000 |

**CENTRO AUTO**

**COCHES**

| | |
|---|---|
| 124 sport 1800 | PM-E |
| 127 2 puertas | PM-D |
| 127 3 puertas | PM-I |
| 127 4 puertas | PM-H |
| 850-E 4 puer | PM-160 |
| 600-E | PM-C |
| 133 | PM-F |
| R-12-S | PM-C |
| R-12-S | PM-E |
| R-6 | PM-G |
| R-8-Bifaro | PM-D |
| Diane-6 | PM-F |
| Simca 1000 | Varios |

**MOTOS**

| | |
|---|---|
| Sanglas 500-E | PM-I |

PALMA: Fco. Sancho, 26
INCA: Gral. Goded, 38

**VENDO** Seat 128 como nuevo de particular a particular contado Tel 602384 De 8 a 10 noche (17)



M.C.D. 2022

# anuncios económicos

## bolsa del motor

### 11 AUTOMOVILES

**PARTICULAR** vendo Simca 1.000. Faros grandes PM. -137, seguros pagados, perfecto estado, 65 mil al contado. Tel.: 273029. (18)

**PARTICULAR** vendo Mini-Cuper PM-E, muchos extras, muy buen estado. Verlo Honderos, 43. (14)

**PARTICULAR** vendo Seat 850 Sport, buenísimo estado, cassette y seguro. 80 mil al contado. Tel.: 273029. (16)

**PARTICULAR** vendo R-12 PM, muy buen estado, varios extras, 170.000 pesetas, contado. Teléfono: 233388.

**PARTICULAR** vende o cambia 1430-1600 FU impecable y 850 especial. Teléfono 278603. (13)

**VENDO** Citroen 8 impecable PM-E y furgoneta Citroen AK-400. Tel. 241947. (13)

**VENDO** Seat 124 buen estado o cambio por Seat 600, calle Capitán Fuster Rusiñol, 9. (13)

**VENDO** Seat 132 motor Perkins. Informes: Teléfono: 277081. (10)

**VENDO** Morris 1,100, pesetas 15.000. Informes: Escultor Galmés, 14. (20)

**PARTICULAR:** Seat 600, PM. 38.000, buen estado, de motor, 20.000 ptas. Teléfonos 212409-237705. San Cayetano, 1. (16)

**PARTICULAR** vendo 850 especial. Trafalgar, 1, 6º. Coll den Rabassa. (10)

**VENDO** 600 buen estado, 27.000 ptas. calle Brondo 1, junto Borne. (11)

**PARTICULAR** vende Seat 850 perfecto estado, pesetas 65.000. Tel. 246431. (10)

**POR VIAJE** vendo Seat 600 D Son Rapiña, Lago Leman, núm. 1, bajos. Teléfono 232490. Sr. Pedro. (16)

**VENDO** Seat 600 buen estado. Telf. 286364, tardes. (10)

**PARTICULAR.** Seat 600 D PM. 88.000, impecable, 40.000 pts. contado. Tel.: 613255. (12)

**SEAT 127** PM-C. Vendo 150.000 pts. con facilidades. Calle Guillermo Massot, 43. (12)

**CITROEN** Dyane-6 PM-G. Vendo con facilidades. Calle Guillermo Massot, 43. (10)

**RENAULT R-6.** Vendo con facilidades. Calle Guillermo Massot, 43. (10)

**RENAULT R-5.** Vendo con facilidades. Calle Guillermo Massot, 43. (10)

**PARTICULAR.** Vendo Furgoneta 2 CV. PM-B. Tel.: 287967. (10)

**VENDO 600** PM. 115.000 por 40.000 pts. Tl.: 245129 (10)

**VENDO** furgoneta Ebro F-108 mixta. C./ Eusebio Estada, 109. (10)

**MOSA**
Carretera de Inca Km 2
Tel. 27 47 00 · 04 · Palma
**VENDO**
**Varios 600, 850 y 133. Matrículas PM-C y PM-G. Perfecto estado y Spider magnífico (Sr. Soler).**

**SEAT** TODOS LOS MODELOS NUEVOS A ESTRENAR, ENTREGA INMEDIATA
CAMBIE SU COCHE USADO POR UN SEAT
CONDICIONES DE PAGO: LAS SUYAS
comercial mallorca, s.a.
C/ Pascual Ribot, 18. Tel. 23 71 44 - 23 67 49

**OFERTA DEL MES**
**FUNDAS COCHE TOALLA Y FANTASIA**
1.425 Pts. - instaladas en 15 minutos
**TAPICERIAS MIKAR**
FAUSTO MORELL 32 T. 27 16 50

**IMPORTANTE**

**LAS EMPRESAS están obligadas a solicitar de las Oficinas de Colocación los trabajadores que necesiten, los que a su vez tendrán obligación de inscribirse como parados cuando hayan de solicitar tal ocupación (Art. 3.º Ley de 10-2-1943) Las infracciones serán castigadas con multas de 1.000 pesetas. PARA LA PUBLICACION DE ANUNCIOS LABORALES ES INDISPENSABLE EL VISADO DE LA OFICINA DE COLOCACION**

**OFICIAL 2.ª ELECTRICISTA**
**TURISMO, SE NECESITA.**
Inf. Santiago Ramón y Cajal, 15, SEAF - P.P.O. Referencia B1-6786.

**¡LEVANTATE Y ANDA!**

—¿Buscas una oportunidad para autorealizarte?
—¿Deseas alcanzar el éxito profesional?
—¿Has tenido tropiezos importantes?
—¿Estas cansado de dar vueltas y no avanzar?
—¿Estás dispuesto a dar un paso ante una verdadera oportunidad?

Si tus respuestas son negativas quédate sentado donde estés.
Si por el contrario tusr espuestas son afirmativas ven a conocer tu oportunidad.

C/Bonaire, .. De 10 a 13 y de 17 a 20 horas. — Atenderá Srta. Cristina. (B1-7577)

**SE NECESITA**
**AUXILIAR ADMINISTRATIVO y MECANICO NAUTICO**
Informes: Oficina de Empleo, calle Santiago Ramón y Cajal, 15. — (BI-7016)

**TRABAJO INMEDIATO**
para persona capaz de aportar ideas nuevas y llevar las Relaciones Públicas de una conocida Discoteca. Díganos cuanto quiere ganar. Se lo pagaremos si demuestra que «VALE». Cartas urgentes con historial, dirección y teléfono. — **Informes Oficina de Empleo, Santiago Ramón y Cajal, 15.**

**AGENCIA DE VIAJES**
**NECESITA**
**SECRETARIA DE DIRECCION**
Imprescindible perfecto dominio idiomas español y alemán, hablado y escrito.
Condiciones a convenir.
**Informes: Santiago Ramón y Cajal, 15. SEAF - P.P.O. — (Ref. 7328)**

**SEÑORITAS ADMINISTRATIVAS**

Que trabajan ya por la mañana, o bien, por la tarde. Mayores de 20 años de edad. Que quieran trabajar en otro trabajo, completamente diferente (relaciones públicas), las horas que no dedican al actual empleo.

Pasada la fase inicial, también podrán incorporarse a plena dedicación.

En cuatro horas diarias ganará bastante más, de lo que gana en toda una jornada.

**Llame a la Srta. Gloria al teléfono 22.72.75, de 10 a 13 y de 16'30 a 18'30, que le citará a una entrevista con la empresa.**

**NECESITO** mujer soltera o viuda, interna, con informes. Telf. 256010 (10)

**SE NECESITA** empleada hogar con referencias. Nociones de cocina. Dormir en casa o algunas noches. Teléfono: 225878.

**SEÑORA** se ofrece a limpieza horas mañanas en Palma. 224155. (10)

### VARIOS

**PROPONEMOS** trabajo casero, ganando 80.000 mensuales interesados escribannos, Publirenta Alboraya (Valencia) (11)

**GANE** dinero efectuando trabajos caseros y direcciones mano o máquina. Apartado 106 ALTEA (Alicante). (14)

**SEÑORA, SEÑORITA.** Usted puede ganar dinero. AVON la Compañía de Cosméticos más grande del mundo, le ayudará a conseguirlo distribuyendo sus famosos productos. Escribir al Apartado 14.875 de Madrid o llamar al 231510 ó 236031 de Palma Mallorca (38)

**SEÑOR**, señora, o matrimonio, disponga de coche y tardes libres. Se garantizan unos ingresos a comisión inmejorables. Llame al Tel.: 464497. Mañanas de 10 a 2 (26)

**SE NECESITAN** señoritas para barra americana informes: Telf 276492 de 12 - 18 h (14)

**PERSONA**
**hablando holandés o alemán con facilidad de palabra. Le pueden proporcionar excelentes ingresos.**
**Llamar 221792-3, de 18 a 19,30. Sr. Mascaró o Mils**

**SEÑORAS ó SEÑORITAS** para trabajo dinámico, jornada intensiva de lunes a viernes, comisión de 5.000 a 6.000 ptas. semanales. Informes: calle Soldado Soberats Antolí, 13, 1º, 1ª, teléfono 298290, de 17 a 19 horas. (34)

**SE NECESITA** señorita mayor de edad, para masajes calle Francisco Sancho, 30, principal. BI-7074. (15)

**SE PRECISA** oficiala cortadora para taller confección pantalones. Ofrecemos jornada continua. Buena remuneración. Exigimos experiencia. Informes: Oficina Empleo, calle Santiago R. y Cajal, 15. (BI-7273). (25)

**SIENTA** la seguridad de incorporarse a una empresa centenaria y moderna a la vez líder en el sector. Le ofrecemos ingresos elevados y una labor dinámica y atractiva y la seguridad de promocionar poniendo en práctica sus propias cualidades. Precisamos personas de 20 a 40 años con buena preparación cultural, adecuada presencia y espíritu de lucha. Interesados llamar hoy mismo al tel. 239648, de 10,30 a 13 y de 16 a 19 Atenderá Srta. DALMAU. (75)

**MECANICO** para motor y ciclomotores. Jornada intensiva. Sueldo + comisión. Presentarse en SEAF PPO. Santiago Ramón y Cajal, 15. Ref. 4669. (20)

**PARA** importante promoción se precisan vendedores a comisión. Informes calle Monserrate Mascaró, 51, bajos. (14)

**IMPORTANTE EMPRESA**
**PRECISA:**
**Personas ambos sexos para su Departamento Comercial. Se requiere: Buena presencia. Iniciativa personal. Deseos de superación, disponer de automóvil no imprescindible. Se ofrece: Formación a cargo de la empresa, elevados ingresos. Rápida promoción. Interesados llamar en horas de oficina al 235453, para concertar entrevista.**

**Señoras para coser**
**EN PIEL — SUELDO A COMISION**
**Informes:**
**Tel. 221792 - 227193.**

**OPORTUNIDAD ESPECIAL**
**Para seis personas, hombres o mujeres.**
Deberán incorporarse a Compañía Internacional y colaborar en sus planes de expansión en España. Se requiere buen nivel cultural, presencia correcta, sana ambición y gran tenacidad. Edad de 25 a 40 años. No precisan experiencia ya que serán formados por la Empresa.
**Llamar hoy mismo al teléfono 23.96.49, de 10'30 a 13 y de 16 a 19. Preguntando por la Srta. ELIANA.**

**¡JOVENES!**
**AMBOS SEXOS**
- Dispongan mañanas libres.
- Precisamos para la venta de nuestro diario.
- No hace falta experiencia.
- Pago comisiones diarias.
- Régimen libre.
- Plazas limitadas.

PRESENTARSE DE 16'30 a 17'30 TARDES, EN PASEO MALLORCA, 9-B-Pral.

## bolsa del trabajo

### 13 DESEAN TRABAJO

**SE OFRECE** profesor de autoescuela titulado, edad 24 años. Telf. 263103. (12)

**LICENCIADA** da clases particulares EGB BUB y COU. También cuidaría niños. Telf. 210293. (13)

**DIRECTOR** hotel M.I.T. con experiencia, se ofrece. Telf. 238508 (BI-8586) (10)

**ADMINISTRATIVO** ofrécese mañanas o tardes o jornada completa. Responsabilidad. Experiencia. Teléfono 215707 (12)

**GRAN** ocasión para tapicero y que entienda en cortinaje. Ofrezco local, vivienda, máquina eléctrica, compresor y un poco de capital. Para más detalles llamar a los teléfonos 463526 y 464853. O en horas de comer al número 227801. (38)

### 14 OFRECEN TRABAJO

#### MODAS

**MODAS ISABEL.** Confección a medida, corta y prueba. Se arreglan toda clase de vestidos calle Luis Marti 4 entlo. C. (junto Avenidas. Telf.: 461126 (25)

**ACADEMIA DE CORTE.** Imitación cursillo intensivo, calle Luis Marti, 4, entresuelo C. (junto Avenidas). Telf 461126. (27)

**EULALIA,** moda femenina. Confecciones prendas de señora. Admite telas y arreglos. Huertos, 1-B. Teléfono 211613. (14)

**CLASES DE CORTE,** Confección sistema Marti. Horario convenir. Modas EULALIA. Telf. 211613. (12)

#### PELUQUERIAS

**NECESITO** urgente peluquería señoras. Informes: Oficina Empleo, Ramón y Cajal, núm. 15. BI-7627. (12)

**PELUQUERIA DAMI,** Can Pastilla, Gran Vía, 20. Necesita oficiala. Tel. 261407 (11)

**PELUQUERIA** de señoras necesita oficiala. Informes Oficina Empleo, calle Ramón y Cajal, núm. 15. (BI-7538). (16)

**PELUQUERIA ALICIA** precisa primera oficiala con carnet. Informes en Oficina calle Santiago Ramón y Cajal. (15)

#### SERVICIO DOMESTICO

**SE OFRECEN:** cocineras, doncellas señoritas niños, jornaleras asistentas por día u horas. Tel. 222890. 225078 225061 (16)

**NECESITAMOS** matrimonios, camareras, doncellas jornaleras, asistentas señoritas niños. Conseguimos mejores sueldos General Mola. 15. principal (15)

**NECESITO** empleada hogar dormir en casa Buen sueldo. Inútil sin referencias. Teléfono: 212588 (13)

**SE NECESITA** empleada del hogar interna. Abstenerse sin informes. Muy buen sueldo. Teléfono: 225798. (BI-7565). (14)

**SE OFRECE,** toda clase de servicios domésticos con seriedad y garantía. Tel. 211697. Plaza Olivar Edificio España (17)

**SE NECESITA,** matrimonio cocineras, doncellas, cuerpo casa, camareras asistentas, internas y externas, sueldo a convenir Plaza Olivar. Edificio España. 1.º D. (21)

**MATRIMONIO** sin hijos necesita chica joven. Teléfono 275968. (BI-7548). (10)

**SE PRECISA** matrimonio con informes para servicios domésticos, se les daría vivienda. Llamar a 221549 de 9,30 a 11 mañana. (BI-7266). (21)

**NECESITO** empleada hogar, mayor edad, horas 8 a 7. Temporada verano, dormir chalet playa. Festivos libre. Buen sueldo. Telf. 292148 ó presentarse en Oficina Empleo, calle Santiago R. y Cajal, 15 (BI-6870). (33)

## otras secciones...

### 15 HOSPEDAJES

**HABITACION** caballero 60 diarias, duchas incluidas. Pons y Gallarza, 54. (10)

**HABITACIONES** céntricas todo confort. Entrada independiente. Razón: Teléfono 461537. (10)

**PRIMER** piso, 4 habitaciones, comedor, baño, sin gastos. C./ Honderos, 900.000. 243491. (12)

**HABITACION** chicos, ducha, ropa limpia, entrada independiente, calle Cruz, 4, 3º. (11)

**SE ALQUILAN** habitaciones dobles con baño completo. Telf. 261013 (Cala Mayor). (10)

### 16 ENSEÑANZAS

**AUTO - ESCUELA RIOVER** Aprenda a conducir teórica y práctica Plaza Mercedarios. 10 Tel. 216208 (14)

**FRANCES.** Principiantes-Pretesorado. Niños y adultos. ALIANZA FRANCESA. Teléfono 214101. (11)

**MECANOGRAFIA** sistema audiovisual. Aprenda en sólo 14 horas. CENTRO UNO. Vía Portugal, 1-A, 2.º. Telf.: 224371 (frente Instituto Ramón Llull). (21)

**INGLES** todos niveles, individuales, grupos reducidos. Enseñanza garantizada. Telf. 296675. (10)

**CLASES** guitarra, privadas y colectivas. Horario a convenir. Tel. 293746. (10)

**MENTOR**
**APRENDA UN IDIOMA en 1, 2, 3, 4, 5 y 6 meses**
- Cursos grupos privados.
- Alternos y diarios.

Cursos especiales intensivos de verano. 1, 2, 3, 4, 5, 6 y 7 horas diarias.
**INGLES NIÑOS**
**CURSOS DE CATALAN**
Plaza Sta. Catalina Thomás, 20. Tl. 222874
**IDIOMAS**

**JARDIN** de Infancia ESCARLATA, calle Reina María Cristina, 40. Comedor, servicio autocar. Teléfono: 297835. (14)

**ENSEÑANZA** garantizada de bandurrias, laud y guitarra flamenca. Precios módicos. Clase domicilio. Señor Gabriel. Tel. 293397-251088. (17)

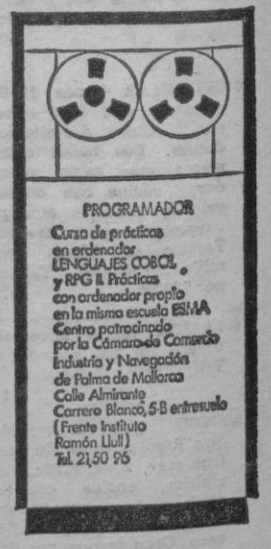




M.C.D. 2022

# anuncios económicos

## 16 ENSEÑANZAS

**CLASES** particulares EGB, BUP. COU, Bachiller. Terrasa . Solano. Guillermo Massot, 2, 3º, esquina 31 Diciembre. Consultas Teléfono 271991 (mañanas). (19)

**CLASES** idiomas, inglés, francés, alemán, árabe, ruso, sueco, enseñanza garantizada. C./ Font y Monteros, 9, segundo. (16)

**INGLES.** Profesor nativo da clases particulares en El Arenal. Tel. 266361. (11)

**CLASES** de inglés. Profesor nativo. Niños y adultos. Tel.: 227183. (103

## 17 MUSICA

**EQUIPOS** alta fidelidad procedentes de cambio. Pioner radio-receptor estereo SX 535 39 900; idem SX 525: 37.000 Magnetofón reversible Akay 59 000 Equipo Braun completo 70-70W 58 500; Sintonizador 10.000 Bafles Pioner Pioner CS. 30 W 6.000. Musica. VIA ROMA Vía Roma 7 (43)

**ORGANOS** procedentes de cambio Hammond Sounder 59 000, Hammond T122 320.000, Jen 100: 80.000 Modelo H. 640 000 Ritmos Percusionet 20: 20.000 Musucal VIA ROMA Vía Roma. 7 (26)

**INSTRUMENTOS** para banda-pasacalles tunas, Rondallas Todos los modelos de tambores. cornetas bombos y material escolar Musical VIA ROMA 7 (22)

**OFRECESE**, bajista, canto y coros, doblando guitarra y batería. 230759 (S-2186).

## 18 RADIO Y TV

**TELESTAR.** Reparaciones televisión a domicilio. Servicio económico y rápido Padre Molina, 28. Teléfono 296670. Sábados abierto (16)

**REPARAMOS** televisores y antenas. Servicio a domicilio rápido y garantizado. Telf 277025 (10)

**ANTESA,** reparaciones televisores y antenas. Servicio rápido a domicilio. Teléfono 241195. (11)

**REPARAMOS** antenas y televisores. Servicio rápido. Teléfono 290839 (10)

**ACUDIMOS** en el acto. Reparaciones televisión y antenas. Servicio permanente. Total garantía. Precios económicos. Sábados abierto todo el día. Tel. 298858.

**REPARACIONES T.V.** a domicilio, instalaciones, reparación antenas. SATEL-SA BALEAR. Escultor Galmés, 7 Telf. 291267. (14)

**REPARAMOS** televisores, antenas y radio-cassettes. Servicio rápido y económico. Tel.: 281147 (10)

**SERVICIO** permanente. Reparaciones de televisión y antenas a domicilio. Servicio económico. Tel. 296670. Sábados todo el día. (17)

**REPARAMOS** televisión y antenas. Precios económicos, servicio al momento. Teléfono 298858. Sábados abierto. (13)

**REPARACIONES** urgentes a domicilio. Reparamos televisores blanco-negro y color. Antenas colectivas-individuales. Sin cargo desplazamiento. Reparamos en domicilio. Servicio rápido-económico. Sábados abierto. Telf. 296941. (26)

**TELECON.** Telf.: 254805. Servicio económico-urgente. Reparaciones a domicilio. Antenas individuales-colectivas. Televisores blanco-negro color. Autoradios. Sábados abierto todo el día. (28)

**ATENCION** para reparar su TV urgente llamar a los tels. 292659 y 273406, acudimos antes de dos horas. Precios económicos. (20)

## 19 NAUTICA

**MECANAUTICA CHRYSLER MARINE,** Agente y Servicio Oficial, venta de motores y accesorios originales. Facilidades. Tte. Lizasoain, 22. Tel. 281929. (19)

**VENDO** llaut de madera 34 palmos, motor matacás. Informes: Tel. 502510. Inca. (12)

**VENTA AMARRE** 3 mts. Club Náutico S'Estanyol. Informes: Telf. 265496. (10)

**BARREIROS**
**Motores marinos**
**MOSA**
Carretera Inca, Km.2
Tel. 27 96 00

**VENDO** lancha 9 metros, motor Perkins Diesel 120 HP., nombre Aguila. Club Náutico Arenal o Tel.: 260132 - 239413. (18)

**COMPRARIA** permiso taxi. Informes: Tel.: 233688. (10)

**VENDO** motor marino Diesel marca Diter, 7 HP. 45.000 ptas. Telf. 550142. (12)

**VENDO** Copino 3 m. motor 4 c.v., remolque - coche y puesto en Portixol. Teléfono 246634. Tardes. (13)

**VENDO** amarre 3 x 9 Can Pastilla. Telf. 240311. (10)

**MARINER**
Este es el fueraborda actual. Fabricado en Japón con la técnica más avanzada.
Inoxidable. Buen precio. Facilidades 36 meses. Y... Servicio seguro a la vista.
**NAUTICA MUS**
El Molinar.

**VOLVO**
CONCESIONARIOS S.A.
MOTORES MARINOS
**VOLVO PENTA**
FUERABORDAS
INTRABORDAS
DIESEL LIGEROS
NOVEDAD: 1978
INTRABORDA DIESEL 130 H.P.
MOTOR BOATS S.A.
CORONET
BOSTON WHALER
LARAYA GLASTRON
TAYLOR - CHRIST CRAFT
DRACO
MADESA
ZODIAC
FIBRESTER
COPINO
LLAUDS MAJONI
IBYC - SUPER PESCADOU
REMOLQUES IMAP
VELEROS
DISTRIBUIDORES:
SUMPLAST
GEISHA 5'75 mts.
DAIMIO 7'00 mts.
SAKE 7'40 mts.
DISTRIBUIDORES:
PLAYVISA
CORONADO 25
TORNADO 31
CORONADO 35
TORNADO 42 (NOVEDAD)
EXPOSICION Y VENTAS:
HEROES DE MANACOR Nº 29. TEL. 46 42 25 - 26

## 20 COMPRAS

**COMPRO** maquinaria para bar carnicería, supermercado Toda clase. Calle Beatriz de Pinós, 73. Teléfono 244058 (15)

**COMPRO** muebles usados, antiguos y modernos. Paso a domicilio. Teléfonos: 299755 y 296125. (13)

**COMPRO** vitrinas joyería o bisutería, expositores. Pago contado. Tel. 610280 (10)

**COMPRO**
Muebles usados o antiguos paso a domicilio
Teléfono 27 48 89.

## 21 VENTAS

**VENDO** maquinaria usada para bar, carnicería, supermercado. Toda clase Calle Beatriz de Pinós, 73. Teléfono 244058 (16)

**VENDO** piso 130 m2. S'Olivera, ocasión, 900.000 pts telf 231249

**VENDO** máquina coser Singer y máquina Refrey nueva, garantizadas. Huertos, 16-A (12)

**¡OCASION!** Lote de máquinas: Sinfín de 80 Alsina, Regruesa de 50 Alsina. Cepilla combinada de 40 «Guillet». Prensa de 3 platos 4 pies «Tamay». Razón informes: Telf. 243875. (27)

**VENDO** título Club Natación Palma Tel 243085. (10)

**VENDO** comedor completo en buen estado y dormitorio. Telf. 232540-41. (11)

**VENDO** vitrina conservación de 2 metros, casi nueva, garantizada, 32 sillas de terraza y 4 mesas. Informes: Padre Molina, 28 de 4 a 7 tarde. Tel.: 295947. (27)

**FOTOCOPIADORA** Cannon hasta doble folio, seminueva, con seguro anual todo riesgo posible, llamar 462724. de 2 a 4 tardes. (20)

**REGISTRADORA** facturadora apta hotel, 21 totales 189 artículos. Tel. 462724.

**VENDO** 10 mesas, 40 sillas, 7 taburetes. Tel. 255098. (16)

**VENDO** abrigo piel nutria argentina talla 48. Pesetas 125.000. Tel. 287068. De 9 a 13 hs. (16)

**VENDO** dormitorio juvenil 1 plaza completo, y recibidor valenciano completo, 3 sillas, gran espejo y consola, nuevos, 1 cama de plaza Palau y escritorio seminuevo. Todo por 15.000 ptas. Tel. 251409, de 12 a 4.

**VENDO** fotocopiadora, papel normal, precio interesante. Telf. 281650. (10)

**VENDO** cámara desmontable marca Taver, 3 departamentos, uno de ellos con gelación, otros dos conservación. 3 motores. Precio interesante. Informes: Teléfono 244058. (21)

**VENDO** equipo fotográfico completo, prácticamente nuevo. Telf. 283154, a partir 21 horas. (12)

**GRAN OPORTUNIDAD.** Puede amueblar su piso completo propio para alquiler, nevera, cocina, recibidor, comedor, dormitorio completo y 2º dormitorio por 50.000 ptas., transportes gratis. Informes: calle Tomás Forteza, número 57, telf. 464853. (32)

**VENDO** dos bafles primera marca mundial, nuevos. Informes: Teléfono: 278419 (10)

**ATENCION** novios de Son Roca - Son Xigala, La Vileta, Parque los Almendros. Taquillones desde 5.500. Módulos tapicería desde 3.800. Exposición muebles, electrodomésticos. Contado 15 % 20 % descuento. Facilidades de pago. Comercial Son Roca. Pasaje C./ Cabo Enderrocat, núm. 37. (10)

**POR CIERRE** mercería vendemos género y estanterías. C./ Norte, 24. Tel.: 273298. (12)

## 22 PERDIDAS

**EXTRAVIADA** perra Boxer zona Porto-Pí. Atiende por Tiuska. Tl.: 299889. Se gratificará (13)

**Desaparecido**
SEAT 850, PM-109.422,
COLOR BEIGE
Gratificaré información.
Telf.: 222610

## 23 TRANSPORTES

**MUDANZAS CATALAN** transportes en Baleares y península. Económicos. Incluso festivos Tlf 293102

**MUDANZAS J. MUT.** Ofrece sus servicios especializados. Guardamuebles, traslados pianos, cajas caudales, maquinaria, camiones grúa Llámenos y pasaremos a hacerle presupuesto. Teléfonos 278044 274656. Curtixó, 31. (Vivero). (27)

GRUAS Y TRAYLERS
Transportes diversos
Especialidad en embarcaciones, maquinaria, etc.
Tels. 274067 - 275026

**TRANSPORTES BAUZA.** Trailers, camiones, grúas. Transportes barcas. Tels.: 297307 252716 (10)

**TRANSPORTES GALMES**
Transportes y camiones GRUA. Tls.: 211369 462545, Felipe Bauzá, 8.

**TRANSPORTES** se alquilan furgonetas DKW con o sin chófer( por días o por horas. Telf. 278755. (16)

## 24 ANIMALES DOMESTICOS

**ADIESTRAMIENTO CANINO «LOS SAUCES».** Clases individuales. Disciplina y defensa personal. 213623. (11)

**PERROS ADIESTRADOS.** Todas razas. Cachorros doberman. Criadero «Los Sauces». 213623. (10)

**PASTOR ALEMAN** adiestrado en venta. Informes: 213623 (3 a 3,30 h.). (10)

**SAFARI**

**VENTA DE PERROS** de raza, calle Barón Sta. María del Sepulcro, núm. 5 (travesía Jaime III) Teléfono 214162. (18)

**ADIESTRAMIENTO CANINO.** Disciplina y defensa. Régimen interno Los Valientes. 265125 (11)

**DOGO ALEMAN** (gran danés) cachorro CANY-PLANT Telf 270566.

**ENCONTRADA** perra pequeña. Collar rojo. Zona Son Dureta. Razón: 288744. (10)

**VENDO** perrita pekinesa, blanca de un año, 10.000 pts. Tel.: 234239. (11)

**SE VENDEN** dálmatas. Tel. 270414. (10)

**ARCA DE NOE**
Gran surtido de perros de raza, seleccionados. Belleza, Salud. Camino Viejo de Buñola, km. 9 Abierto todos los días incluso domingos.

## 25 DIVERSOS

**LIMPIEZA DE ALFOMBRAS** Moquetas, sofás butacas. Guardamuebles alfombras. PINGUINO Teléf 294340. (11)

**VENTA** y colocación de rieles extensibles, servicio rápido. Telf. 270557. (10)

**REPARACIONES** y reformas de albañilería. Informes: Martín Caimari Teléfono 294289 (10)

**PINTURA** en general, colocación de papel, moqueta, y friso. Tel. 297835-210455. (12)

**MOREY** limpia sus alfombras. SISTEMA SHER-LIMP. Tel. 277582. (10)

**LIMPIE** su moqueta y tresillos con el SISTEMA SHER LIMP de ALFOMBRAS MOREY. Telf. 277582. (14)

**MASAJES.** Avda Argentina, 67, 2.º. Abierto de 11 a 8,30. Sábado niclusive. (12)

**LIMPIEZA DE OFICINAS** y su conservación, confíela a EL BRILLO BALEAR. Pida presupuestos Tel.: Curtixó. 31 (Vivero) 222700. (15)

**CRISTALES,** escaparates. Su limpieza y conservación, confíela a EL BRILLO BALEAR Tel. 222700 (13)

**TOLDOS.** Presupuestos sin compromiso. Almacenes Aragón Aragón, 40. Telf.: 270100 (10)

**SE SIRVE TIERRA** preparada y estiércol a domicilio Tel 281766 (10)

**BENMA** limpieza de moquetas sistema Mr. Steam o P.E.S. Guardamos alfombras. Tel.: 250057. (13)

**BENMA** limpia alfombras, moquetas y tapicerías. Recogida y entrega domicilio. Tel.: 250057. (12)

**FONTANERO,** instalaciones y reparaciones urgentes. Teléfono 293327. (10)

**EXCAVACION** con pala de hoyos para árboles, zanjas, aljibes, etc. Se retiran escombros, se esparce tierra. Teléfono: 226390. (18)

**TALLER** de bobinajes y reparaciones de motores eléctricos, berbiquís, amoladoras, transformadores. Servicio Técnico A.E.G. Eléctrica PUIGCERCOS. Tomás Forteza, 8. Teléfono: 461699. Palma. (22)

**REPARACION** eléctrica de automóviles, motores y embarcaciones. Taller Eléctrico del Automóvil. General Ricardo Ortega, 28. Teléfono: 272118. Palma. (18)

**PINTOR** - empapelador. Servicio inmediato. Garantizado. Presupuestos sin compromiso Tel. 295677. (10)

**VENTANALES ALUMINIO,** cerramientos terraza, trabajo completo, Talleres RAMON. Tel. 244069. (10)

**PUERTAS,** ventanales y separaciones de aluminio. Teléfono 274659, Málaga, 11. (10)

**URGENCIAS** fontanería, electricidad y termos en 2 horas sin recargo. Tel. 242119. (12)

**PINTOR** empapelador, presupuestos sin compromiso. Telf. 461435. (10)

**ARREGLAMOS** puertas, cambiamos cerraduras, atención rapipa. Tel. 274659. (10)

**CARPINTERIA.** Para hostelería particulares, pequeños grandes trabajos. Teléfono 273731. (10)

**SALON CAPRI.** Masajes. Abierto de 11,00 a 21,00. Sábados inclusive, calle Francisco Sancho, 30, principal. Doña M. A. Rodríguez (titulada). (20)

**SALON LUZBEL;** masajes; sábados abierto, calle Begonia, 1, 1º, C (esquina San Vicente Paúl. Doña M. A. Rodríguez (titulada). (19)

**BLANQUEOS Y PINTURAS ABRINES.** Femenías, 30 3º-5ª Telf. 281496. (10

**JOVEN** desea amistad con señoras - señoritas y viudas. Máxima discreción. Escribir: Apartado, 178. Palma. (16)

**PINTOR** empapelador, servicio rápido y esmerado. Telf. 256375-243177. (10)

**anuncios económicos**
(Sin recargo alguno)
llamando al nº
**231177**
de 8 a 2 y de 4 a 7

**SALON PALMA.** Masajes. Atendido por señoritas calle Obispo Maura, 26-5º-2ª Doña María Mercedes Iniesta (titulada). (17)

**ARREGLOS** inmediatos de persianas enrollables y gradulux. Tels. 241541-297471. (10)

**CONSTRUCCIONES,** reformas chalets, trabajos rápidos de albañilería. Presupuestos. Tel 262979. (10)

**TAPICERO,** trabajos a domicilio, tresillos, fundas, sillerías. Tel. 215174. (10)

**TIERRA Y ESTIERCOL**
A DOMICILIO. Tierra marrón, tierra negra y preparada. (Tierra cribada con arena y estiercol. — Teléfono: 22.63.90.

**ESTANTERIAS COMERCIO**

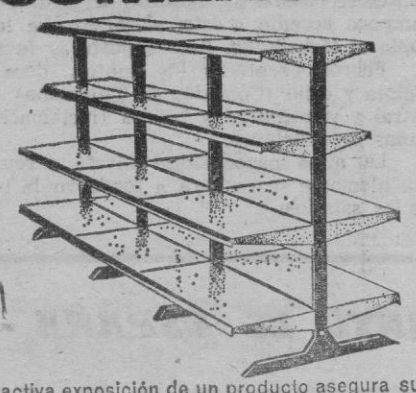

La atractiva exposición de un producto asegura su rápida rotación.
Estanterías y góndolas que predisponen a la compra y facilitan el mejor aprovechamiento del espacio.
**MECALUX**
expertos en almacenaje
Palma de Mallorca: Juan Crespí, 51
Teléfonos: 23.12.67 - 23.76.53
Fábrica: Barcelona - Hospitalets
Cobalto, 50 - 52. — Teléfono: 3377550
Telex 52167 M. LUX

**COMERCIANTE en esta seccion un mercado de 500.000 personas le esperan**

M.C.D. 2022

# VISITA DEL SECRETARIO GENERAL DE LA FEDERACION DE TRANSPORTE DE UGT

## *SE ENTREVISTARA CON EL PERSONAL DE BRITISH AIRWAIS*

Mañana jueves tiene prevista su llegada el secretario general de la Federación Estatal de Trabajadores del Transporte de UGT, Andrés Asenjo, para asistir a la asamblea de la Federación, la cual tendrá lugar a las siete y media de la tarde en el Teatro Sindical. Dicha asamblea tiene por fin el informar del desarrollo de las elecciones sindicales y del funcionamiento de la Federación y la elección de una nueva Comisión Ejecutiva.

Asimismo Andrés Asenjo tiene intención de entrevistarse con los trabajadores de la British Airways para conocer de cerca su problemática y exponerla a la Trade Unions y Federación Internacional del Transporte, a fin de que presionen a la empresa para que se encuentre una solución al problema de los trabajadores de Palma.

# LOS RESTOS DE LARGO CABALLERO, A ESPAÑA

**París. (Efe). — Los restos mortales del que fuera presidente del Gobierno republicano y dirigente de la UGT, Francisco Largo Caballero han sido enviados a España.**

**Largo Caballero descansaba en el cementerio "Pere Lachaise" de París desde su fallecimiento, el 2 de marzo de 1946, poco después de su regreso de un campo de concentración nazi.**

**Después de conmemorar con un sencillo acto el 32 aniversario de la muerte de Largo Caballero, en el que pronunciaron sendos discursos los secretarios generales departamentales de la Unión General de Trabajadores y del Partido Socialista Obrero Español, se procedió hoy a la exhumación del cadáver.**

**Los restos de Francisco Largo Caballero serán definitivamente enterrados en el cementerio civil de la capital de España, junto a los de su esposa, Concepción Calvo Con, que murió hace 43 años.**

# Iñigo Cavero regresó de Irak

## *IMPORTANTES CONTRATOS SERAN CONCEDIDOS A EMPRESAS ESPAÑOLAS*

«Creo que en un plazo breve el Gobierno de Irak va a conceder a varias empresas españolas importantes contratos tanto en el área de las comunicaciones como en el de la maquinaria», declaró a su regreso a Madrid ayer tarde el ministro de Educación y Ciencia, Iñigo Cavero, tras haber realizado una visita oficial de siete días de duración a la República de Irak. El ministro español dijo asimismo que dado que su vista se podía considerar como continuación de la realizada por el ministro de Comercio el pasado mes de enero, había tratado con el ministro de Planificación Iraki diversos asuntos y de cooperación y que las perspectivas eran alentadoras.

Informó que había sido portador de una carta del presidente Suárez para el vicepresidente del Consejo de la Revolución, señor Hussein, que es prácticamente el hombre que lleva la política del país. Mantuvo con él, manifestó, una entrevista de dos horas de duración, durante las cuales examinamos tanto la política africana como la del mundo árabe y la posición de Irak ante problemas específicos que interesan a España. Finalmente, comunicó a los periodistas que había firmado la renovación del acuerdo cultural hispano-Iraki para los años 78 y 79 y concluyó «vengo muy satisfecho por la cordial acogida de que he sido objeto y porque todo esto ha permitido reforzar aún más los vínculos que unen a España y a Irak».

## *CONVENIO DE HOSTELERIA*

# No hubo acuerdo en el ámbito de los delegados

Una nueva reunión ayer, de la mesa negociadora del convenio de hostelería en la que se trató fundamentalmente del ámbito de los delegados. Como se recordará en la anterior quedó pendiente este punto. La parte social solicitaba la presencia de un delegado en la firma del contrato, a lo que la parte empresarial se negó. Ayer se rebajó un poco esta reivindicación; se propuso que a menos fuera pasada una copia del contrato al delegado (antes se pasaba al sindicato vertical) pero la parte empresarial tampoco accedió a ésto, alegando que la Ley obliga sólo a dar copia al trabajador. Ambas posturas fueron reflejadas en acta.

Fueron aceptados los puntos, doce (horario de trabajo), treinta y ocho (Comisión de Titulación) treinta y siete (servicios extra) y veintinueve y treinta (reclamaciones), pendientes de algunas matizaciones.

La mesa negociadora volverá a reunirse mañana jueves y posiblemente se entrará a fondo en la negociación, con el tema de los salarios.

## GENERALITAT

# Rahola y Bricall preparan el viaje de Tarradellas a Madrid

MADRID. (Efe).—El "conseller" de Gobernación de la Generalitat, Frederic Rahola, llegó a Madrid ayer para preparar el viaje de Josep Tarradellas, que tendrá lugar a primeros de abril.

El señor Rahola se entrevistó con José Coderch, secretario general del Gabinete del presidente Suárez. para tratar de los pormenores de la estancia de Tarradellas en la capital de España.

Acompaña al señor Rahola en su viaje a Madrid, el secretario general de la presidencia de la Generalitat, Josep María Bricall.

Uno de los objetivos fundamentales de la visita de Tarradellas a Madrid, será conseguir la agilización de los trabajos de traspaso de competencias del Gobierno central a la Generalitat.

**HOY, REUNION DEL CONSELL**

BARCELONA. (Europa Press). — Hoy por la mañana se reunirá en el Palau de la Generalitat el Consell Executiu bajo la presidencia de don Josep Tarradellas. En el transcurso de la reunión, que tiene carácter ordinario, se estudiará el documento elaborado para preparar el viaje del presidente a Madrid y el Decreto sobre la situación de los ex-funcionarios de la Generalitat Asimismo, se tratarán cuestiones relativas a la organización de la Generalitat y a las negociaciones con la Administración del Estado en torno a las transferencias de servicios. Por último, está prevista la presentación de diversas propuestas por parte del conseller de Trabajo, señor Codina.

## el tiempo

# Descenso de temperatura

**INFORMACION TECNICA Y PRONOSTICO**

Los mapas previstos para hoy al mediodía continúan reflejando la profunda borrasca en el Atlántico Norte y el anticiclón sobre las Azores, pero las presiones bajan considerablemente en la península Ibérica y por tanto el frente frío que se aproxima a las costas atlánticas hay que esperar que para hoy cruce la Península Ibérica y origine lluvias en la vertiente atlántica. En la mediterránea y la cantábrica, el cielo estará parcialmente nuboso, con tendencia a empeorar y posibilidad de chubascos dispersos en la zona norte de la península a última hora de la tarde. Las temperaturas también registrarán un descenso respecto a la de estos días.

*PREVISION PARA BALEARES*

Nuboso. Vientos flojos del suroeste. Marejadilla.

*OBSERVACIONES*

Máxima: 21,2 a las 13,00 horas.
Mínima: 1,8 a las 5,30.
Humedad: 61 por ciento.
Insolación: 10 horas.

## *ANTE EL ESPAÑA - NORUEGA DE HOY*

# DECIDIDAS LAS ALINEACIONES

GIJON (Crónica del corresponsal deportivo de Pyresa, José Vicente Pinera) — Hoy, a las ocho de la noche, dará comienzo en el estadio del Molinón el segundo encuentro internacional que se disputará en Gijón, ya que el anterior fue un España - Italia celebrado hace cincuenta años. Existe en toda Asturias una gran expectación ante este partido y se preve una asistencia de unas veinte mil personas

Las localidades oscilan desde las ciento cincuenta pesetas hasta la más cara, quinientas.

El día de ayer ha sido recargado de actividades deportivas en Gijón. A las cinco de la tarde se procedió a la inauguración oficial de la escuela de fútbol de Mareo, del Sporting de Gijón, con asistencia de Pablo Porta, presidente de la Federación Española de Fútbol, al que a mediodía le sería comunicada la noticia del fallecimiento de su padre José Porta de setenta y ocho años, en Barcelona. Pese a esta noticia, el presidente de la Nacional acudió a los actos de Mareo y emprendió viaje a Barcelona, vía Madrid, a las siete y media de la tarde, por lo que naturalmente, no estará presente en el Molinón en el España - Noruega

Estaba previsto que la selección nacional, con Kubala al frente, acudiese a estos actos y a su término celebrase un entrenamiento en uno de los campos del Complejo Sin embargo, la sesión se llevó a cabo en el Molinón, a partir de las ocho de la noche y bajo luz de los focos. Fue un entrenamiento de tres cuartos de hora, muy suave, tras el cual Kubala facilitó la alineación que inicialmente se enfrentará a Noruega Estará formada por Miguel Angel (1), San José (2), Benito (3), Gordillo (4), Pirri (5), Villar (6), Dani (7), Quini (8), Santillana (9), Cardeñosa (10) y Marañón (11). Como suplentes estarán Urruti, Biosca, Felipe, Lanchas, Verdugo y Alonso.

—La principal duda —declaró Kubala— era el número cuatro, puesto para el que contaba con Biosca, pero a causa de molestias de una lesión y aunque el chico está ilusionado con jugar, el médico dirá hoy la última palabra. Como quiera que Benito también está con una rodilla ligeramente inflamada, no puedo dar entrada a uno y a otro al mismo tiempo. En tal caso, si Biosca se encontrase en buenas condiciones, saldría en la segunda parte por Benito, lo que sí es seguro es que Urruti jugará el segundo tiempo en sustitución de Miguel Angel.

—¿Algún jugador más que esté tocado?

—Dani tiene un golpe, pero carece de importancia Si por cualquier circunstancia no pudiese jugar, saldría Alonso, y si Santillana que anda a cuestas con una antigua lesión de abductores no pudiese, Quini ocuparía su puesto, pasando San José al centro del campo.

Por parte noruega la expedición llegó a Gijón pasadas las diez de la noche, tras haber realizado por la mañana un entrenamiento en la ciudad deportiva del Real Madrid. Su seleccionador Thor Rostefossun facilitó la alineación que se medirá con España: Jakobsen Karlsen, Grondhaler, Aas, Pederssen, Andersen, Johansen, Otesen, Tunberg, Iversen, Larsen-Ekeland. Como suplentes estarán Karlsen, Jordahl, Jakobsen, Hoyzand y Aase

El partido dará comienzo a las ocho de la noche y será televisado en blanco y negro.

Adquiera Baleares en IBIZA

**IBIZA - CIUDAD:**

KIOSCO VARA DE REY
LIBRERIA BONET
LIBRERIA VERDERA
LIBRERIA VARA DE REY
LIBRERIA IBIZA
LIBRERIA AVENIDA
LIBRERIA SUCURSAL DE VARA DE REY
LIBRERIA ESQUITX
LIBRERIA ALCAINA

**BARRIO DE LAS FIGUERETAS:**

LIBRERIA FIGUERETAS
LIBRERIA ALAVA

**BARRIO PUIG DES MOLINS:**

KIOSCO DOS HERMANAS

**SAN ANTONIO**

LIBRERIA BLAY
LIBRERIA NITO VERDERA

**SANTA EULALIA**

LIBRERIA COSME
KIOSCO SANTA EULALIA

CITY SERVICE
C/. Jaime III, 8
y 31 de Diciembre, 14 PALMA
ARREGLAMOS PRENDAS DE VESTIR
Alargamos, estrechamos, acortamos, transformamos sus prendas a la moda actual.
Y también sus prendas de piel. ¡Recórtemelo y guárdeme!

2.000
AUTENTICAS SOLUCIONES
no importa el espacio
TENEMOS TODAS LAS MEDIDAS PARA SU HABITACION

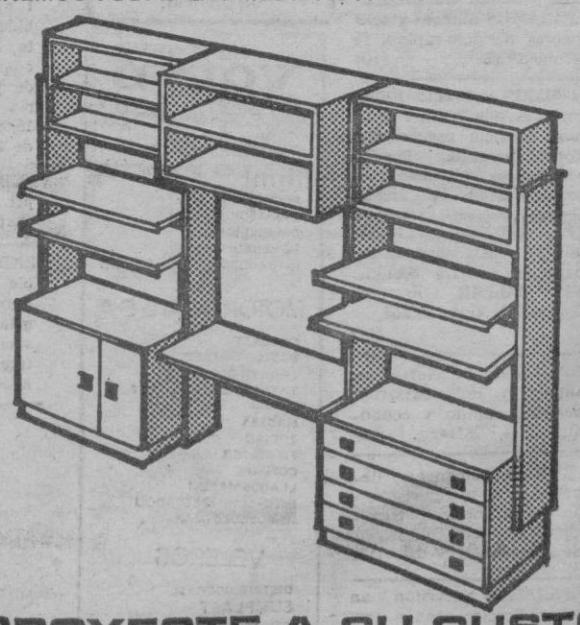

PROYECTE A SU GUSTO
PROGRAMA zen FLEX
jose FLEX
DISTRIBUIDOR
CALLE SAN MIGUEL



M.C.D. 2022

natación

# RAFAEL ESCALAS, TRIUNFADOR EN LOS CAMPEONATOS NACIONALES

## «PIENSO EN LA COPA LATINA, CAMPEONATOS DE EUROPA Y DEL MUNDO Y ESTAR EN LA OLIMPIADA»

Rafael Escalas, gran figura de la natación española.

Sin duda alguna, el mallorquín Rafael Escalas y la catalana Natalia Mas han sido los grandes triunfadores en los pasados Campeonatos de Invierno celebrados en Madrid. Cada uno se adjudicó cuatro triunfos absolutos lo que equivale a otras tantas subidas al «podium» y recibir medallas de oro.

Concretándonos a Rafael Escalas, del Club Natacion Palma, sus títulos nacionales fueron en 200, 400 y 1.500 libres así como en 400 estilos individual. Y he aquí lo que Rafael, sólo 17 años, ha manifestado.

—Creo que estoy en un excelente momento de forma y moral —respondió a la pregunta inicial— y con la ilusión de poder ofrecer triunfos a España. En cuanto a si soy el mejor nadador, es difícil. No hay que olvidar que se debe contar con David López-Zubero, si bien éste se está haciendo en Estados Unidos.

—¿Te gustaría también formarte allí?

—Me han ofrecido becas en tres Universidades estadounidenses, entre ellas la de Indiana pero aún no me he planteado la situación. Deseo terminar mis estudios de BUP y entonces decidir. Me informaré de cuanto acontece por allí y si considero que me interesa es probable que vaya. Aquí se puede entrenar igual que en aquellas tierras.

—¿Qué supone para tí Juan Fortuny?

—Para todos los amantes de la natación, que fue y lo continúa siendo, el revulsivo que levantó la natación en Palma y lo está demostrando constantemente. Es el artífice del resurgir de este deporte en Baleares. Con sus consejos, sus entrenos, de no ser casi nada en el ámbito nacional ya hemos logrado dos campeonatos nacionales, el cuarto por Federaciones y especialmente una gran afición como lo demuestra el aumento de clubs. Empecé a prepararme con él a los 7 años y es un gran maestro y una persona sensacional en todos los aspectos.

—Consideras que toda la natación de las islas se basa en tí y Antonia Real?

—Ni mucho menos. Lo que ocurre es que estamos consiguiendo mejores marcas y de ahí que se nos mencione más. Hay un gran plantel que chicos y chicas que no tardarán en dar muchas satisfacciones, aparte de los ya conocidos «veteranos», nombres que en ningún caso quiero mencionar para no incurrir en olvidos. En nuestro club el plantel es excelente y también se van dando estupendas promesas en los demás del archipiélago. Hemos dejado de ser «Cenicienta» y caminamos hacia puestos de privilegio.

—¿Entrenas mucho?

—Depende de que altura nos encontremos en cuanto a la temporada. Suelo hacer dos sesiones diarias, con un total de 4 horas. Llego a veces a hacer 13.000 metros. No hay que olvidar también los estudios que han de ser la base de mi futuro.

—¿Recibes alguna compensación económica, concretamente de la Federación?

—Sólo dietas cuando vamos a competir fuera, cubrir los gastos. Antes, algunos nadadores tenían otras ayudas pero al crearse el Consejo Superior del Deporte, las suprimió. Hay que tener presente que si te gusta un deporte lo practicas con la máxima ilusión, el mejorar marcas es un incentivo, recorres países, haces nuevas amistades y esto también compensa.

—¿Bajarás de los 4 minutos en los 400 libres?

—Será difícil este año en cuanto a piscina de 50 metros pero creo que en el próximo lo lograré.

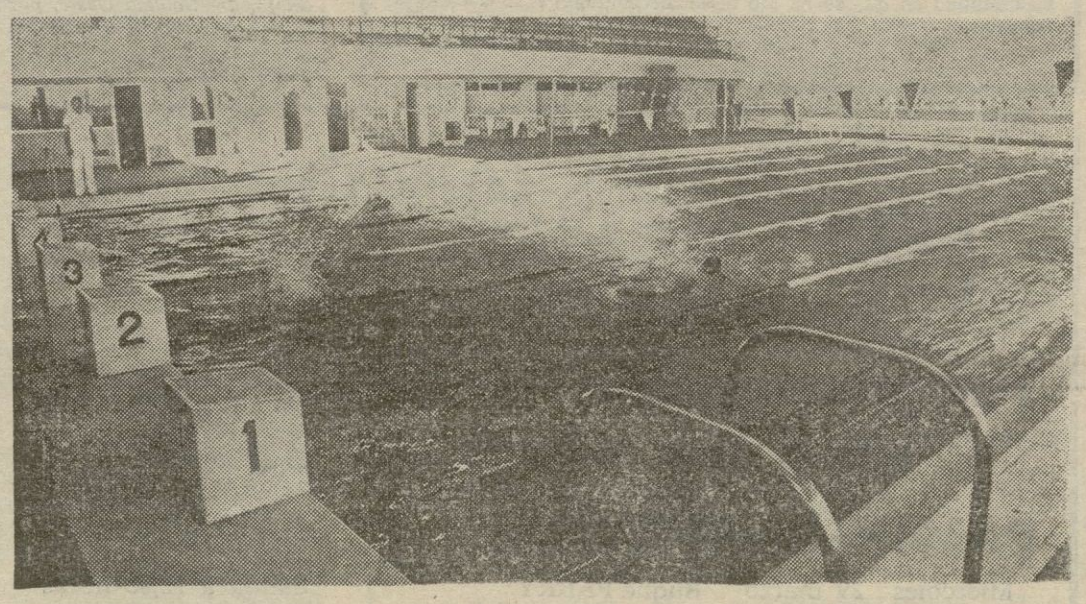

—¿Metas que te has marcado?

—Triunfar en la Copa Latina que se disputará en Puerto Rico, los Campeonatos de Europa, los mundiales en Berlín y claro está, estar en la Olimpíada de Moscú.

Esto fue cuanto preguntámos a Rafael Escalas y sus respuestas, todas ellas sencillas, dichas sin vanaglorias. Escalas, un mallorquín que ha conseguido dejar en el pináculo la natación balear en estos recientes Campeonatos de Invierno disputados en Madrid.

Lorenzo DEL SOL

golf

# VENCIERON FERRANDO Y ANA MÜLLERSEN

## EN LA COPA AYUNTAMIENTO DE CALVIA

La Copa Ayuntamiento de Calviá, se ha disputado en las instalaciones del Golf Santa Ponça.

Junto con la Copa Presidente y el trofeo Manuel de la Quintana, son las competiciones inmediatamente anteriores a la II Challenge Internacional S. A. R. el Conde de Barcelona (días 30-31 de marzo y 1-2 de abril).

Se encuentra en Mallorca la plana mayor de la Asociación Española de Seniors de Golf, entre ellos, don Cástor Ulloa Fariña (presidente de la misma) y su vicepresidente, don Samuel Salama.

Se encuentra en Mallorca el equipo nacional de Suecia (subcampeones de Europa, en el último campeonato celebrado en La Haya). Les acompaña el capitán del equipo, Magnus Lindberg.

RESULTADOS

CABALLEROS

S. Ferrando, 37 puntos. Tuvo que desempatar con Gregorio Salvá, que fue segundo.

J. Luis Sansó, 33. — Antonio Buades, 31. — Gonzalo Hevia, 31. — Luis Canti, 30. — Felipe Villalonga, 30. — Joaquín Sardá, 29. — Javier Sardá, 27. — Conrado Bofill, 27. — Sr. Quiroga, 27. — Domingo Medina, 26. — M. Williams, 23. Archibal Elmslie, 23. — Antonio Ibarra, 23. — Pablo Marrero, 23. — Diego Quiroga, 19. — Luis Zoreda, 19. — Borja Pérez Maura, 18. — S. Esteban, 16. — Rivera de la Portilla, 13.

DAMAS

Ana Müllersen, 29 puntos, ganador al desempate con M. L. Schuchmann, 29 puntos. — Sonia Giraud, 28. — Carmina Pascual, 28. — Dolores Roses, 27. — Cristina Calonge, 27. — Margarita Gayá, 26. — Marta Zoreda, 25. — Diana V. Ehrenwfrt, 25. — Merc. Buades, 23.

FERIAS DE SEVILLA
Del 19 al 30 de Abril.
Visitando: Granada, Algeciras, Ceuta, Málaga, etc.
Precio: 15.750 Ptas.
Ultimas plazas.
Viajes Montesol, S.A.
GAT 138
Ruiz de Alda, 15
Tels. 23 53 77 — 23 94 60

RELIEVES

# 20.000 PESETAS DE AUTO-MULTA

A partir de ahora, todo cuanto concierne al Rayo Vallecano —el equipo revelación de la Liga actual— interesará más a los mallorquines, tras haberse anunciado que será el segundo club español que participe en el torneo internacional «Ciudad de Palma». Ello coincide con el magnífico resultado obtenido, contra pronóstico —por esto tiene más mérito— el pasado domingo en Asturias, donde el Gijón consiguió empatarle, de penalty, casi al final del partido.

Sin embargo, lo que realmente llama la atención son las curiosas sanciones que impone el entrenador Héctor Núñez, habiendo culminado con una de veinte mil pesetas, autoimpuesta a su propia persona, por considerar que, una frase pronunciada después del Rayo-Burgos que finalizó con empate sin goles, era incorrecta en una persona católica.

La frase de Héctor Núñez, fue:

—A Navarro II se le apareció la Virgen.

(Navarro es el guardameta burgalés, que tuvo una actuación sensacional).

Estas veinte mil «leandras» han engrosado la bolsa negra de la plantilla, que será vaciada a final de temporada, con una comilona —a la que seguramente serán invitados los directivos— que podrá ser excelente (bebidas incluidas) por la cuantía que ya ha alcanzado.

LORENZO RIPOLL



M.C.D. 2022

fútbol

### LA ASAMBLEA OFICIAL DEL REAL MALLORCA

# SEÑALADA PARA EL DIA 15 DE ABRIL

Ayer por la tarde nos llamó un portavoz de la Federación Balear de Fútbol, para comunicarnos que hacía breves minutos se acababa de recibir en dicho centro la conformidad oficial para que la asamblea general del Real Mallorca, pudiera celebrarse el próximo día 15 de abril.

De esta forma, los auténticos mallorquinistas, verán colmados sus deseos para que de una vez por todas, cese esa provisionalidad en que se ha ido desenvolviendo, el club decano de las islas.

*GENOVART*


COMPAÑIA TRASMEDITERRANEA

## Programación prevista hasta el 4 de abril de 1978

**PALMA - BARCELONA**

| | | | |
|---|---|---|---|
| Miércoles | 29 marzo | Buque FERRY | Salida a 12,00 horas |
| Miércoles | 29 marzo | Buque FERRY | Salida a 24,00 horas |
| Jueves | 30 marzo | Buque FERRY | Salida a 12,00 horas |
| Jueves | 30 marzo | Buque FERRY | Salida a 24,00 horas |
| Viernes | 31 marzo | Buque FERRY | Salida a 24,00 horas |
| Sábado | 1 abril | Buque FERRY | Salida a 12,00 horas |
| Sábado | 1 abril | Buque FERRY | Salida a 24,00 horas |
| Domingo | 2 abril | Buque FERRY | Salida a 24,00 horas |
| Lunes | 3 abril | Buque FERRY | **Salida a 23,00 horas** |
| Martes | 4 abril | Buque FERRY | **Salida a 23,00 horas** |

**PALMA - VALENCIA**

| | | | |
|---|---|---|---|
| Diario | | | Salida a 11,00 horas |

**PALMA - ALICANTE**

| | | | |
|---|---|---|---|
| Miércoles | 29 marzo | Buque Ciudad de Burgos | Salida a 24,00 horas |
| Viernes | 31 marzo | Buque Ciudad de Burgos | **Salida a 19,00 horas** |
| Lunes | 3 abril | Buque Ciudad de Burgos | **Salida a 19,00 horas** |

**PALMA - IBIZA**

| | | | |
|---|---|---|---|
| Miércoles | 29 marzo | Buque Ciudad de Burgos | Salida a 10,00 horas |
| Jueves | 30 marzo | Buque Sta. María del Pino | Salida a 12,00 horas |
| Viernes | 31 marzo | Buque Sta. María del Pino | Salida a 12,00 horas |
| Sábado | 1 abril | Buque Sta. María del Pino | **Salida a 16,00 horas** |
| Martes | 4 abril | Buque FERRY | Salida a 10,00 horas |

**PALMA - CABRERA**

| | | | |
|---|---|---|---|
| Sábado | 1 abril | Buque Sta. María del Pino | Salida a 09,00 horas |

**PALMA - CIUDADELA**

| | | | |
|---|---|---|---|
| Domingo | 2 abril | Buque Sta. María del Pino | Salida a 22,00 horas |

**CIUDADELA - ALCUDIA**

| | | | |
|---|---|---|---|
| Lunes | 3 abril | Buque Sta. María del Pino | Salida a 12,00 horas |
| Martes | 4 abril | Buque Sta. María del Pino | Salida a 12,00 horas |

**ALCUDIA - CIUDADELA**

| | | | |
|---|---|---|---|
| Miércoles | 29 marzo | Buque Sta. María del Pino | Salida a 12,00 horas |
| Lunes | 3 abril | Buque Sta. María del Pino | Salida a 16,00 horas |

**CIUDADELA - PALMA**

| | | | |
|---|---|---|---|
| Miércoles | 29 marzo | Buque Sta. María del Pino | Salida a 22,00 horas |

Palma, 24 marzo 1978

Para más información: **AUCONA - PALMA**

Muelle Viejo, 5. Tfno. 22.67.40 — Estación Marítima Pelaires. Tfno. 23.29.84


### ECOS DE UN PARTIDO

## OPTIMISMO Y EUFORIA: NERVIOSISMO.- LORENZO MORAGUES, HERRERA Y LA GESTORA.- PUNTOS DE PENALTIS A MENOR DISTANCIA.- ANTONIO RIGO SIGUE HACIENDO DEPORTE.- LA PUBLICIDAD Y OTRAS COSAS

*Casi todos llegamos con bastante antelación al Estadio Balear, y es que acostumbrados a esa temprana hora de inicio, las 15,30, al cambio de las cinco de la tarde... la fuerza de la costumbre que nos hizo la trasladá, porque más de uno preguntaba.... ¿Hasta las cinco no empieza el partido?... y así fue, a las 17 horas en punto, no dió el pitido inicial el señor Vallejo, del Colegio Oeste, por cierto que pitaba por primera vez en el Estadio Balear, y lo hizo bastante bien.*

— ■ —

*Estaba eufórico, antes de jugarse el partido, el diligente Antonio Alvarez, tomamos café juntos y me decía: "Sé que vamos a ganar... por eso estoy nervioso". Yo lo pensé en aquel momento, pero no le quise quitar esa alegría nerviosa, lo que le sucedía al bueno de Antonio, es que temía bastante al Eldense, equipo colista .. que a lo peor ha hundido en la Tercera al Baleares.*

— ■ —

*Anécdota "avant-match": Le llamó la atención al delegado del Eldense la distancia que existía desde las porterías a los dos puntos de penaltis, se formó comisión de representantes del Eldense y Baleares, quienes acompañados por el colegiado, midieron las distancias en ambas áreas, apreciándose un error, estaban los puntos demasiado cercanos a las metas. Se buscó al encargado de marcar el campo, el conserje al que Alvarez le decía que su error era debido a que da pasos muy cortos... muy bien pudiera ser.*

— ■ —

*Continuaba el buen relaciones públicas A. Alvarez con su euforia y optimismo, yo seguía pensando que el miedo le hacía sentirse así. Nueva orden del delegado de campo, que se abran los "servicios", cincuenta minutos antes de empezar el partido... aún permanecían cerrados.*

— ■ —

*Conversación en el bar entre madridistas y barcelonistas, se decían cosas muy sabrosas... "qué pena no haber oído a unos y a otros tras el 2-1 de Sevilla y el 5-0 de Madrid".*

— ■ —

*Llegaron al grupo Lorenzo Moragues, mallorquinista y ex-componente de la Gestora, acompañado por el jugador Herrera. Se hablaba de fútbol y de la actual gestora mallorquinista. Se abundaba en la opinión de que la actual ha hecho buena a la anterior... si esto es así... y lo es... así le van las cosas al Mallorca.*

— ■ —

*Herrera había estado con su hermano, el jugador del Almería Jeromo. Y también por aquellas latitudes se cuecen habas... no es oro todo lo que reluce, quieren una prima de ascenso los jugadores... pero la quieren firmada... y hasta ahora nada en firme se ha hecho... ¡Ojalá (dijo un baledrico), tuviésemos ese tipo de problemas aquí!*

— ■ —

*—¿Has cobrado? (Le pregunto a Herrera)*

*—Ni he cobrado ni sé cuando cobraré.*

*Tras oir esto, piensa uno... para que se meterán algunas personas en donde no deben...*

— ■ —

*Antonio Rigo, buen amigo y fue gran árbitro, se encontraba en un palco cercano al que ocupábamos, en compañía de Pau Vidal. Paco Riutort, el entrañable colega me apuntaba: Un madridista y un barcelonista, cuando ha marcado el Real Madrid... se oyó alguna que otra exclamación con evidente signo de molestia.*

— ■ —

*Por cierto que Antonio Rigo sigue haciendo deporte, ahora forma parte de la tripulación de un crucero. En el deporte de la vela, suelen soplar mejores vientos.*

— ■ —

*Y para terminar, anécdota post-partido, en el acto del colegiado, pude leer un párrafo que decía: "Revisada la vestimenta del Club Atlético Baleares, lleva el anagrama de Adidas en el pantalón." Y es lo que nos decía Antonio Alvarez, tendremos que ir quitándolos de cada uno de los pantalones..*

*Y es que algunos se pasan y otros no llegan... porque que yo sepa, todos los que compran prendas deportivas de marca, llevan éstas y no se considera que sea publicidad. "Macho te has pasao."*

*TITO LLORENTE*
*(FOTO VIVES)*


RADIO POPULAR MALLORCA

LA RADIO VIVA




M.C.D. 2022

*YA ES OFICIAL*

# R. MADRID, FLAMENGO, RAYO Y RACING WHITE

## *CARTEL DEL «CIUDAD DE PALMA»*

Se ha completado el cartel del X Trofeo Internacional de Fútbol Ciudad de Palma, al haberse llegado a un acuerdo con el Rácing White de Molenbek (Bélgica), equipo que todos los años ha participado en alguna de las competiciones europeas, habiendo jugado ahora la Copa de la U.E.F.A., para la que sin duda volverá a clasificarse al finalizar la presente Liga, pues ocupa el cuarto puesto de la Liga, a un punto del tercero y más distanciado del quinto. Cuenta en sus filas con cinco internacionales, así como con el portugués Alinho, uno de los mejores futbolistas de su país.

Los equipos contratados, son:

Real Madrid, C. de F.
Flamengo, de Brasil.
Rayo Vallecano, y
Rácing White, de Bélgica.

Las fechas del torneo serán los días 17, 18 y 19 de agosto y se disputará en el Estadio Luis Sitjar.

*NUESTROS CONCURSOS*

# S.D. IBIZA, VIRTUAL GANADOR

## *UNICAMENTE PODRIAN DESBANCARLE SI ENCAJARA DOS GOLEADAS*

Edesa
buades
electricista
DISTRIBUIDOR: PLAZA SANTA PAYESA 1 tel-250114
« « TTE. CRNEL. FRANCO 15 tel-276153
« « HORNABEQUE 2 tel-284391

Cuando todavía faltan siete partidos para que termine la Liga, resulta que la S. D. Ibiza, es virtual ganador —por segundo año consecutivo— del artístico trofeo donado por don José Buades Costa (BUADES ELECTRICISTA). Ya saben que el ganador es aquel equipo que obtiene el mejor promedio de goles. Se trata de dividir los goles marcados por los encajados, estando comprendidos los nueve equipos de categoría nacional de la provincia, es decir, seis mallorquines, dos de Ibiza y uno menorquín.

Para que los ibicencos sean desbancados, deben perder como mínimo dos partidos por goleada y, a su vez, el Poblense ha de continuar conservando su portal imbatido, marcando esos tantos que tanto le cuesta conseguir.

Así está la clasificación:

| | Favor | Contra | Promedio |
|---|---|---|---|
| 1. — S. D. IBIZA ..... | 44 | 21 | 2,09 |
| 2. — U. D. Poblense ..... | 25 | 19 | 1,31 |
| 3. — C. D. Constancia ... | 23 | 31 | 0,74 |
| 4. — Real Mallorca ..... | 25 | 35 | 0,71 |
| 5. — C. D. Margaritense | 28 | 41 | 0,68 |
| 6. — C. D. Porreras ..... | 32 | 54 | 0,59 |
| 7. — C. D. Portmany ... | 35 | 64 | 0,54 |
| 8. — C. D. At. Baleares .. | 27 | 51 | 0,52 |
| 9. — Sporting Mahonés | 30 | 62 | 0,48 |

Aquí, el Mallorca

# FORNERIS: «SEGUIREMOS LUCHANDO PARA NO DESCENDER»

En el ánimo de todos los que de una u otra manera estamos pendiente de éste fútbol de «nuestros dolores», existe una pregunta que ha vuelto a la actualidad.

—¿Desaparecerá el Real Mallorca?

Lógicamente, es una incógnita, que parece, al menos por el momento, que se ha difuminado, aunque no hay ninguna clase de seguridad, como he dicho anteriormente, de que vuelva a saltar a la palestra.

Pero hemos ido hasta Forneris, para preguntarle lo que de momento hay en la problemástica mallorquinista

—Ante todo quisiera hacerle una cuestión, que pienso es importante. ¿Cuál es el estado moral de sus muchachos?

—Hombre ellos se encuentran bien como siempre, a pesar de esos problemas que nos acucian.

—¿Y usted, personalmente, como ha aceptado éstos últimos acontecimientos, así como la mínima derrota ante el Algeciras?

—Yo le digo lo mismo que ya le he contestado en otras ocasiones: me encuentro en el Mallorca para entrenar, y para mantener en forma a mis muchachos. Los asuntos que me conciernen me preocupan, e intento resolverlos; los otros que ya tienen otros responsables, no son de mi incumbencia. Respecto a la derrota del pasado domingo, pues no hay nada más que añadir, ya que nuestro equipo salió para luchar, como lo hace siempre.

—¿De todas maneras se pudo haber sacado algún punto?

—Si es verdad, puesto que al marcar nuestro gol, nos dio esperanzas, para poder haber sacado algún punto, sobre todo en la segunda parte.

—¿Qué supuso la inclusión del juvenil Campoy en el equipo?

—Este chico no jugó. Pero pienso que de haberlo hecho, estaba en condiciones de haber actuado bien.

—¿Hay posibilidades de que puedan entrar nuevos juveniles en la plantilla?

—Actualmente, nuestro equipo está más o menos al completo. Pero siempre hay nuevos valores en la cantera, que en un momento u otro pueden engrosar el equipo.

—Y ya para finalizar, una pregunta que se hace más de uno. ¿Podrá el equipo acabar éste Campeonato de Liga, que parece, que no finaliza nunca?

—Nosotros, por lo que corresponde, intentaremos hacer todo lo posible, para que al final el equipo no descienda a la categoría inferior.

Creemos, que con éstas palabras del entrenador mallorquinista Juancho Forneris, habremos dejado más o menos aclarado el panorama del club decano. Aunque pienso, que a la menor de cambio puede saltar nuevamente, el problema o los problemas, que hay de todo y para todo.

JORGE MOISES

AVISO

*A partir del primero de abril*

British airways

*cierra su oficina de ventas en plaza de Pío XII de Palma. Desde dicha fecha, todos los servicios de ventas y reservas serán transferidos a la nueva oficina en el primer piso del edificio principal del aeropuerto teléfono 26 43 50 (3 líneas). Las ventas continuarán como de costumbre a través de nuestros agentes de viaje autorizados en las Islas Baleares. Los servicios de verano serán los miércoles y sábados con salida de Palma, a las 18'20*

fútbol

# ASCENSOS Y DESCENSOS EN TERCERA Y PREFERENTE DE MALLORCA

Somos comprensibles de que las normas que se discuten con motivo de la asamblea anual que se celebra en la Federación Balear de Fútbol, pronto pasan al olvido y solamente vuelven a cobrar actualidad (por parte de los clubs afectados) cuando se está a punto de finalizar la competición oficial.

Innumerables han sido las consultas que se nos han hecho con respecto al apartado de descensos de Categorí. Preferente (ya se sabe que el asunto promoción quedó anulado) y en contestación a las mismas, y buena cosa resultaría se procurará tomar debida nota, tal apartado en sus líneas generales queda establecido así:

PRIMER CASO: Suponiendo que baja de Tercera un equipo mallorquín, y ascendiera el vencedor de la fase clasificatoria, que igualmente fuera de Mallorca, para entonces descenderían a Primera Regional, los ocupantes de las plazas 17 y 18 del actual campeonato de Preferente.

SEGUNDO CASO: Si descendiera un equipo mallorquín de Tercera, y el vencedor de la Liguilla no fuera de Mallorca, perderían la categoría Preferente, quienes queden clasificados en los puestos 16, 17 y 18.

TERCER CASO: Si descendieran de Tercera dos equipos mallorquines, y ascendiera el vencedor de la Liguilla que fuera igualmente de Mallorca, para entonces les correspondería bajar a Primera Regional, los ocupantes de los puestos 16, 17 y 18.

CUARTO CASO: Si descendieran dos equipos mallorquines, y no ascendiera a Tercera ningún equipo de Mallorca, quienes perderían la categoría serían el 15, 16, 17 y 18 del actual campeonato preferentista.

Ahora... hagan cálculos quienes se ven amenazados, y al mismo tiempo, votos unánimes, para que tanto el Constancia como el Porreras, únicos equipos que mantienen en vilo su permanencia, consigan mantenerla, ya que para entonces y como mal menor, solamente serían dos los equipos que descenderían a Primera Regional.

GABRIEL GENOVART

ATENCION
AGENCIAS DE VIAJES
TOUR OPERADORES
DISPONGO CUPO APARTAMENTOS TURISTICOS
EN MAGALLUF (Mallorca)
Teléfono 68 01 61



M.C.D. 2022

baloncesto

# SAN PEDRO, DE TARRASA, VENCEDOR DEL TORNEO SUPERSTAR MINACO

En el pasado fin de semana, se disputó el Torneo Superstar Minaco, que en esta ocasión el aliciente de inaugurar una nueva pista, situada en los terrenos de la parroquia de Santa Catalina Thomás, en la Plaza de Santa Payesa y que es la oficial donde disputarán sus encuentros los distintos equipos del Club Minaco.

Fue sin duda ésta, la ocasión que el torneo fue presenciado por mayor número de espectadores, ya que aún teniendo en cuenta la festividad de los días en que se disputó, fueron numerosos los aficionados que se dieron cita en la nueva instalación para presenciar los encuentros y de manera especial el último día, o sea sábado, cuando se jugó la jornada final.

Empezó el torneo con el partido Minaco B - San Pedro, siendo el primer tiempo muy nivelado, aunque en la segunda el conjunto visitante hizo patente su superioridad y poco a poco fue imponiendo su juego, para al final apuntarse un favorable 27-68.

A continuación se disputó el J. Lluchmayor - Minaco A, que resultó en extremo nivelado, desde el comienzo hasta el final, con mayor fuerza si cabe por parte de las visitantes, pero con mejor técnica por parte local, que le valió alzarse vencedor, por 22-27.

En la segunda jornada, se jugó en primer lugar el Minaco A - Minaco B con igualdad al principio pero seguidamente el A logró imponerse resultando vencedor por 28 - 49.

Después, se enfrentaron San Pedro y J. Lluchmayor, venciendo las de Tarrasa por 52 - 25.

En la jornada final disputada el sábado, jugaron en primer lugar J. Lluchmayor y Minaco B, logrando las visitante hacerse con la victoria, por un 31 - 20.

Finalmente, jugaron Minaco A y San Pedro, disputando un partido de los que hacen auténtica afición, ya que abundaron las bonitas jugadas, aplaudidas por el numeroso público. Salió el Minaco A a una velocidad endiablada, sorprendiendo a las visitantes, ya que en los días anteriores el equipo local había jugado muy reposado y con otros sistemas, valiéndole situarse por delante en el marcador, que en el descanso registraba un 27 - 17 para las locales.

En la continuación, siguió la misma nivelación, con ligera superioridad del Minaco, pero en el minuto once tuvo que abandonar la pista su jugadora Mayte que estaba teniendo una gran actuación, acusando igualmente el esfuerzo Alonso, todo lo cual se dejó sentir en las filas locales, que en aquel momento llevaba ventaja de 42 - 37, pero las catalanas supieron aprovecharse de estas circunstancias y al final se anotaron un favorable 49 - 48.

Después de este encuentro, se procedió a la entrega de trofeos, que fueron los siguientes:

Superstar Minaco al San Pedro de Tarrasa.

Juana Mestre, al Minaco A.
Hermanas Cormenzana, al J. Lluchmayor.

Carlos Jiménez, al Minaco B.

El trofeo a la mejor deportista fue logrado por la jugadora Garrido, del J. Lluchmayor y el que premiaba a la más destacada correspondió a Herrero, del San Pedro, si bien tuvieron que disputárselo ambas con una serie de cinco tiros libres, por estar empatadas con otras tres jugadoras en la clasificación.

Seguidamente fueron invitadas todas las participantes a una cena fría, en el transcurso de la cual, el entrenador y las jugadoras del San Pedro, de Tarrasa hicieron entrega a Ricardo Cormenzana de un artístico trofeo, mientras las capitanas de los equipos Minaco, hicieron entrega de los que les correspondieron al presidente del Club don Miguel Nadal, finalizando así un torneo que resultó altamente entretenido y que constituyó un rotundo éxito, tanto de público como deportivo y que lógicamente sirvió para que su organizador, Ricardo Cormenzana, continuara en años venideros ofreciendo a los aficionados competiciones de este tipo.

A. P.


VIAJE AL MUNDIAL DE FUTBOL
con negracolor
Compre películas negra y por cada carga, solicite un boleto para participar en el sorteo de viajes del día 5 de mayo.

GOBIERNO CIVIL DE BALEARES

XXIV PRUEBAS SELECTIVAS PARA INGRESO EN EL CUERPO AUXILIAR DE LA ADMINISTRACION CIVIL DEL ESTADO

Cumplimentado el trámite previsto en el punto 7.1 de la Orden de la Presidencia del Gobierno de 26 de diciembre de 1977, por la que se convocan pruebas selectivas descentralizadas para cubrir plazas vacantes en el Cuerpo General Auxiliar de la Administración Civil del Estado, se pone en conocimiento de los señores aspirantes que hayan de examinarse en esta capital, que el primer ejercicio, consistente en la prueba de mecanografía, tendrá lugar el próximo día 10 de abril, en el Instituto Politécnico (Escuela de Maestría Industrial), calle Menorca s/n.

De conformidad con lo dispuesto en el punto 8.1 de las bases que rigen estas pruebas, se hace la convocatoria con arreglo al siguiente horario:

10 horas: Del número 113.512 al 688.723, ambos inclusive, de la lista de admitidos expuesta en este Centro.

11 horas: Del número 688.757 al 857.703, ambos inclusive, de la lista de admitidos expuesta en este Centro.

Los aspirantes deberán presentarse provistos de bolígrafo, máquina de escribir, Documento Nacional de Identidad y número de opositor.

Palma de Mallorca, 27 de marzo de 1978.



ARIEL
PINTURAS DE FEDELICH
PREMIO PINTURA «CALVIA 77»
HOY INAUGURACION
ARIEL-GALERIA D'ART. San Bernardo, 6

PALMA YA CUENTA CON EL MAS AVANZADO SISTEMA DE EMISION RADIOFONICA
¡EL SONIDO ESTEREOFONICO!
UN SERVICIO DE R. J. A SUS OYENTES
PRUEBE A ESCUCHARNOS Y DISFRUTE DE LA NUEVA DIMENSION EN LA RADIO
Banda de F. M. 88,8 Mhz
RADIO CADENA ESPAÑOLA
radio juventud LA VOZ DE BALEARES


## «Snipe»

### REVISTA QUE SE EDITA EN CIUDADELA

Hemos recibido el primer número denominado «Snipe», de una nueva revista bimensual, que editan en Ciudadela, destinada a divulgar esta clase de embarcación de vela ligera, tan arraigada en nuestros mares, presente en la mayoría de competiciones, aunque no se le haya reconocido nunca clase olímpica.

En el primer número, se ofrecen una serie de entrevistas y muchas informaciones del deporte de la vela.

Auguramos a los editores un éxito.


CUPON SUSCRIPCION
BOLETIN DE SUSCRIPCION DE Baleares
"RECIBIR EL PERIODICO EN CASA ES SIEMPRE MAS COMODO"
Don: _____
Domicilio: _____
Localidad: _____
Ruego se sirvan suscribirme por: Un trimestre ☐ Un Semestre ☐ Un año ☐
El pago lo realizaré mediante recibo a través del
Banco / Caja _____ Cuenta nº _____
O si lo prefiere solicítenos información llamando al teléfono 23 57 10 y le visitaremos personalmente.




M.C.D. 2022

FUTBOL/REGIONAL

# EL FELANITX, DE NUEVO EN SOLITARIO

## AL FRENTE DE LA CLASIFICACION

Veintinueve son las jornadas disputadas. Solo restan cinco, para cumplimentar el calendario, circunstancia que pondrá al rojo vivo la disputa de las mismas, a tenor de lo mucho que se ventilan quienes aspiran a colocarse en el gran «sexteto» clasificatorio y por ende quienes lucharán como gato panza arriba para evitar lo irremediable, que traerá irremisiblemente, pérdida de categoría que tantos esfuerzos costó poder alcanzar.

* * *

**Mientras, han surgido una serie de incidencias, aptas para ser comentadas en esta sección, por ello y para estar seguros de la fuente verídica donde se fraguaron, nos valemos del «teléfono de urgencias», para comprobar si respondía a la realidad, lo mucho y delicado que hasta nosotros había llegado con respecto a cierta impugnación, de un jugador, en ocasión del encuentro «APLAZADO» entre Ses Salines y Andraitx.**

* * *

Al otro lado del hilo telefónico, el «mandamás» del conjunto andritxolá. Una vez enterado de nuestra curiosidad, no tuvo reparos en manifestarnos que a instancias de los directivos de su club, muy de mañana, el pasado sábado, se personaron en la Federación, al objeto de presentar impugnación contra Ses Salines, por alinear a su jugador Servera, sancionado con la cuarta tarjeta en la jornada anterior, con motivo del encuentro contra el España de Lluchmayor, y que por cierto, a dicho escrito se le había dado entrada oficial en el maremágnum administrativo del local de Berengario de Tornamira. Hasta aquí, la versión oficiosa del club denunciador.

* * *

**Pero como nuestra obligación es ahondar en cualquier asunto, al tratarse de algún tema deportivo, eso sí, sin hacer causa común con ninguna de las partes, no nos quedó más remedio que volver a pulsar el teléfono, esta vez el de las confidencias, y como siempre saciamos nuestra curiosidad, y al mismo tiempo nos cubrimos de cualquier patinazo, al constatar de que cuanto se nos manifestó, se basaba en el actual reglamento de partidos de competición.**

* * *

Cada club, nos manifestó nuestro confidente, tiene la obligación de llevar contabilizadas las sanciones por amonestación de la totalidad de sus jugadores. Si cualquiera de ellos llega al techo de las cuatro, que conlleva descalificación por un partido, de inmediato existe alguna duda, se deben poner en contacto con la Federación, caso no haber recibido la nota oficiosa correspondiente

* * *

**En eso falló o se equivocó, Ses Salines, o al menos sus directivos, ya que sabedores de que el aludido jugador, había llegado a la cuenta de cuatro tarjetas en cuanto a acumulación, lo que más les urgía, era comprobar oficialmente, si de veras podría ser alineado en el partido a disputar cuatro días después. No vales excusas de que no recibieran el aviso, ya que su obligación, el mismo lunes era ponerse en contacto con quienes les podía sacar de dudas sobre lo que podría suceder.**

* * *

Item más. Por lo visto el club del levante mallorquín, debió basarse de que en la fecha en que fue suspendido su encuentro contra el Andraitx, para aquel entonces, el jugador mencionado, estaba libre de amonestaciones, ignorando que según la nueva reglamentación, tal sanción empieza a computarse a partir del momento de la descalificación aunque se dispute un partido aplazado anteriormente.

* * *

**Y como nunca llueve a gusto de casi nadie, aún nos falta añadir, que el actual reglamento de partidos y competiciones, presenta estos casos: «En Categoría Nacional, caso de alguna infracción como la que comentamos, el encuentro se tiene que repetir, todo al revés de lo que reza en categoría regional, ya que en este caso taxativamente sanciona con la pérdida de los dos puntos al equipo infractor. Y tememos que sea este el caso, que puede tanto perjudicar, al modesto equipo saliné. Y que conste repetimos, que en esta sección deportiva, se procura no hacer causa común, con ningún equipo federado, ya que para los efectos, se hace lo imposible, para rezumar imparcialidad.**

* * *

Dicho cuanto antecede, volvamos a lo que dió de sí la jornada, que afortunadamente, transcurrió rodeada de entera normalidad, señal evidente de que las drásticas sanciones últimamente conocidas, han hecho mella en el ánimo de jugadores y afición.

* * *

**Esfuerzos sin fin vióse obligado a realizar el todopoderoso Manacor, sabedor de que el semicolista Sineu, se presentaría con las del veri, en busca de sorprender. Un solitario gol en el casillero, fue cosecha poco convincente para empresas de mucha mayor peligrosidad, en este apasionante sprint final.**

* * *

Pepe Sampol con el completo de la plantilla, no se anduvo con chiquitas, y aunque su envite contra el Collerense, no presagiaba casi ninguna dificultad, no se fió de las apariencias, y menos de que algún achuchón, fuera causante de alguna que otra indigestión como buen montuiré. Por ello, convocó a todo su estado mayor, y allí se las arreglaron sus diabólicos vanguardistas, para perforar por cuatro veces consecutivas, el portal del representante del Calvi, derrota que a la vista de como se había producido, no tuvo lugar para que existiera ninguna apelación. Y de nuevo, el conjunto Des Torrentó, al frente de la general.

* * *

**Emotivo resultó el envite de Sa Plana andritxolana. En busca de conservar el liderato acudió presto y con toda humildad, el conjunto blanquiazul de Muro, sabedor de la breva que saboreaban en Felanitx. No pudo ser, alzarse con el triunfo, aunque como consolación les quedó el consuelo de arañar un punto, que perjudica más a su anfitrión, que no favorece a ellos mismos, y si no, estén al tanto de aquí al final de la competición.**

* * *

La hombrada de Ses Salines el pasado jueves en el Miguel Nadal, puso ojo avizor al factotum Sebastiá Barceló, quien temeroso de tener que anular los «charters» ya programados para las islas hermanas, con motivo de la Liguilla, emplazó a Lito Sansó, leyéndole las verdades del barquero, para que no alegara ignorancia de lo que podía ser capaz el conjunto rival. Al final, un tres a uno, fue suficiente para que en Villafranca, continuaran en «órbita» hasta el final de ese dichoso campeonato.

* * *

**Poco más o menos les ocurrió a los efectivos del Calviá, sabedores lo que podía representar para sus fines, dos positivos más en su haber, y si bien la cosa se pudo complicar, un soberbio tanto conseguido por Ruiz, fue suficiente para que toda la plana mayor (presente en el recinto) se retirara con semblantes jubilosos, pensando en el chasco que iban a dar a su vecino y rival comarcal.**

* * *

La voz inconfundible de Pedro Matemales, al otro lado del hilo telefónico, no nos equivocó al indagar el veredicto cosechado frente al San Juan. El tono festivo con que respondió, fue suficiente para comprender que por fin, dos puntos más (necesarios como el pan) habían pasado a su cuenta particular, en base a dos soberbios tantos conseguidos por Saez y Bayó.

* * *

**Sosiego en el Miguel Nadal, para el Cultural, que poco tuvo que esforzarse para batir con toda claridad, al colista vitalicio Arenas, circunstancia que le vale al equipo porteño, estrenar la cuenta de la positividad.**

* * *

Malos vientos soplan en la villa camponense, cuyo equipo diezmado por mor de castigos del Comité de Competición, no acaba de dar justa medida de como confiaba su flamante preparador. Todo es cuestión de saber esperar, y procurar ya perfilar la plantilla para la futura temporada, ya que por ahora, lo único que hay que procurar, es salvar la permanencia, y conformarse sin que cunda el desánimo, ni menos la desesperación.

* * *

**Relanzamiento casi irresistible del C. D. Binisalem. Su gran actuación el día del Andraitx, fue precursora de otras muchas que no tardarían en llegar, y de esta forma, se plantó en Son Batlle llosetí, donde hizo las pascuas a su confiado anfitrión.**

Y por hoy. Felices Pascuas (aunque sea con retraso) a todo quisque futbolístico.

GABRIEL GENOVART


Baquacil SB

El nuevo concepto en el tratamiento del agua de piscinas SIN CLORO que proteje a sus hijos de largas inmersiones con agua en óptimas condiciones

ICI Baquacil SB nuevo concepto de higiene en la piscina

CASASNOVAS & ROCA, S. A.
PROTECTORA, 7 • TLS. 213533 • 221926



BEARN
Galeria d'art
Concepció, 6 - Tel. 22 28 37
Ciutat de Mallorca

Pintors Reconeguts a Mallorca

1850

1ª Mostra Aniversari Galeria Bearn

Amb motiu del seu 1er Aniversari, Galeria Bearn ha organitzat aquesta mostra antològica amb la colaboració de David Antiquitats.

Del 30 de març al 14 d'abril




M.C.D. 2022

# CARTELERA

## TEATRO

**SALA MOZART** — Avui, a las 7 y a las 10: «ESTRENAM LLIBERTAD», de Joan Santamaría

## MUSICALES

**AUDITORIUM** — Cerrado por preparación recital piano JAYNE WINFIELD.

## CINE

### SALAS DE ESTRENO

**Sala Antonio** — Teléfono: 22.60.74
(Climatizado) Desde las 3'00:
«DESNUDA ANTE EL ESPEJO», Patricia Adriani, Bárbara Rey. Director: Humbert Frank (color); y «NO TOQUEN A LA NENA», (color). — (Rigurosamente mayores 18 años)

**Sala Augusta** — Teléfono: 25.20.55
Segunda semana
AEROPUERTO 78 «VUELO SUPERSONICO», con Lorne Greene, Peter Graves, Susan Strassberg, en color. Complemento: «EL MARISCAL DEL INFIERNO». — Apto todos los públicos.

**Palacio Avenida** — Teléfono: 46.06.57
Desde las 3:
Segunda semana
«LOS RESCATADORES», el último dibujo animado de Walt Disney Productions (Technicolor). Además: «PIPPI LO PASA PIPA». (Autorizado todos los públicos)

**Cine Alexandra** — Teléfono: 27.50.24
Continúa desde las 3:
«EL ARTE DE HACER EL AMOR», Henriette Gunnermann, Gunter Kieslick. Un film de Hermann Schnell (color); y «NO ME HAGAS DAÑO AMOR MIO», Macha Meril. Un film de Vittorio Sindoni (color). — (Rigurosamente para mayores 18 años) Horario: «El arte de»: 4'35 — 7'35 — 10.35.

**Cine Goya** — Teléfono: 22.13.70
Desde las 3'00:
«EDWIGE FENECH» (La esposa virgen) en «LA MADRASTRA DEL SEMINARISTA» un film de Massimo Dallamano. Complemento: «YO SOY FULANA DE TAL», de Alvaro de Laiglesia con Conchita Velasco. (Prohibido menores de 18 años).

**Estudio Balear**
Desde las 3,15:
«LA ISLA DEL DOCTOR MOREAU», por Burt Lancaster y Michael York. en Technicolor y «LE LLAMABAN LA MADRINA». Toledado menores.

**Cine Born**
Desde las 3'15:
«EL MEJOR AMANTE DEL MUNDO», por Gene Wilder y Dom De Loise. en Technicolor; y «EL COMPLOT DE LOS REBELDES» Horario proyección «Mejor amante»: 4'30 — 7'30 — 10'30. — Aut. mayores 14 años.

**Cine Bellver** — Teléfono: 28.39.42
«KING - KONG». Una producción Dino de Laurentis (3, 7 y 11). Complemento: «O. K. PATRON» (5 15 y 9'15). — (Todos los públicos)

**Capitol**
Décima semana de éxito. ¡Tercer mes!
«LA ESPOSA VIRGEN», con Edwige Fenech, Ray Lovelock y Carroll Baker — complemento: «TU DIOS Y MI INFIERNO» con Analia Gadé. — (May. 18 años)

**Nuevo Vistahermosa** — Teléfono: 22.39.06
Desde las 3:
«EL ULTIMO GUATEQUE», un film de J. J. Potto, con la música de Laredo. Intérpretes: Cristina Galbó Miguel Ayones, Jaime Gamboa. Vicente Parra, José Calvo y Antonio Casas. Complemento: «CHICA SIN BARRERAS», con Ann Margrett, en scope y color. (Mayores 18 años y 14 acompañados).

**Jaime III Cinema** — Teléfono: 22.39.06
(Climatizado) Desde las 5'00:
Segunda semana.
«YO SOY NINFOMANA». Sandra Julien, Janine Raynaud, Ives Vincent, Patrick Verde. Un film de Max Pecas (color); y «TIO VERDAD VIENEN DE PARIS» (color). — (Rigurosamente sólo mayores 18 años).

**Cine Lumiere** — Teléfono: 28.39.42
Desde las 4'00:
«CAR WASH» (Un MUNDO APARTE), con Franklin Ajaye, George Carlin, Irwin Corey, Ivan Dixon, Lorraine Gary, Richard Bryor, etc Director: Michael Chuitz. (Color). Versión doblada en español (4'20, 7'25, 10'30). Complemento: «UN PAR DE ZAPATOS DEL 32» (color). — May. 18 años y 14 acompañados

**Lírico Palace** — Teléfono: 27.17.67
(Climatizado). — Desde las 4:
Desde las 4:
«El BOSQUE EN LLAMAS» por Ernest Borgnine Vera Miles y Ty Hardin. En Technicolor y «LOS CABALLEROS DEL BOTON DE ANCLA» (Tolerado menores)
(Climatizado). — Teléfono: 27.17.67.
Segunda semana.
«ENCUENTROS EN LA TERCERA FASE», Richard Dreyfuss, Francois Truffaut. Director: Steven Spielberg. Panavisión-color. — Horario del film: 4 — 7 — 10. — (Autorizada todos los públicos)

**Metropolitan** — Teléfono: 27.17.67
Inauguración como local de estreno.
Diariamente desde las 3:
«ESPOSAMANTE». con Laura Antonelli y Marcelo Mastroianni. Un film de Marco Vicario. — Complemento: «MAURICIO, MON AMOUR» con Amparo Muñoz y Arturo Fernández. — (Aut. mayores 18 años)

**Nuevo Moderno**
Desde las 3:
Segunda semana
«GENTE MARAVILLOSA». Protagonizada por fauna del paraíso, producida y filmada en color por Jamie Oys. Complemento: «SEÑORITAS DE UNIFORME», con María José Cantudo. — (Apto menores)

**Palacio de la Prensa**
Desde las 3'—
«EDWIGE FENECH» (La esposa Virgen) en «LA MADRASTRA DEL SEMINARISTA», un film de Massimo Dallamano. Complemento: «DORMIR Y LIGAR TODO ES EMPEZAR», con Alfredo Landa y Esperanza Roy. (Prohibido a menores de 18 años).

**Cine Rialto** — Teléfono: 25.12.62
«BUSCANDO AL Sr. GOODBAR», Diana Keaton, Tuesday Weld, William Atherton, Richard Gerf. Director: Richard Brooks. (color). — Horario del film: 3'55, 6'55, 9'55. (Rigurosamente mayores 18 años)

**Cine Versalles** — Teléfono: 46.10.31
«TENTACULOS», John Huston, Shelley Winters, Bo Hopkins, Henry Fonda. Director: Oliver Hellman (Technicolor - Technovisión). — Horario del film: 4'35 7'40 10'45. Complemento: «LA GRAN FUERGA», con Louis de Funes (color). — (Aut todos los públicos)

### SALAS DE REESTRENO

**Cinema abc**
«EL DORADO» John Wayne, Robert Mitchum, James Caan, Technicolor. Complemento: «EL TRIUNFO DE HERCULES». Van Davis. Eastmancolor. (Aut. todos los públicos).

**Dayton**
(De viernes a lunes)
«LA CARRERA DE LA MUERTE DEL AÑO 2.000», con David Carradine y Silvester Stiallone; y «O. K. PATRON», con Mireille Darc

**Fantasio**
Calle Juan Bauzá, 26 Telf. 270907
«DOS SUPERPOLICIAS», con Terence Hill y Bud Spencer; y «HINDERBURG». — (Aut. todos los públicos)

**Sala Regina**
El Terreno (C/. Teniente Mulet) Tel. 233937
Hoy a las 3'00:
Todos los días versión original inglesa, excepto lunes que hay descanso Sábado 6'15 y domingo a las 3. cine español. Tolerado menores.

**Sala Miriam**
Sábado, sesión única a las 6 tarde. — Domingo y lunes, desde las 3'30 tarde:
«BOGANOS EL PERRO PASTOR»; y «AVEI TURAS CON TIO MANECO». — (Tolerado menores)

### SALAS DE FIESTAS

**BROADWAY.** — Calle Calvo Sotelo 118 (junto plaza Gomila). — Teléfonos: 28.52.73 — 28.52.72. — Un local revolucionariamente europeo con mucha clase, mucho ambiente, muchas mujeres y mucha variedad, a precios muy justos, barra 300 ptas, mesas 600 ptas. (excepto vísperas de festivos y verbenas, que hay un suplemento). Nuevos programas, tipo CRAZY HORSE, famoso en París, es el CESAR SHOW.

**EURO-BROADWAY Night Club.** — Calle Calvo Sotelo, 118.
Todas las noches: La gran producción JOSE MONTES (Gran Internacional) y además, FLAMENCO, pero del bueno y números internacionales de primera clase mundial.

**CABARET DE SABA (Antigua Casa Valles)** — Todas las noches: Baile y atracciones — Dos pases diarios
**MAKIAVELO (Hotel San Francisco). Playa de Palma.** — Baile con LOS ROMANTIC'S y RUBIS QUINTET
**S'ESCAR NIGHT CLUB.** — Todas las noches baile y atracciones.
**TITO'S.** — Todos los días: Baile y atracciones
**KALKUTA CLUB—K. Night Club Discotheque Edificio Pulman,** Son Matet (Cala Mayor) — Todos los días striptease y baile.
**JACK EL NEGRO (Es Jonquet).** — Cada noche: LOS VALLDEMOSA y PACO BALLINAS con NOTAS BLANCAS
**JAETAN'S** — Baile y atracciones.
**CLUB LATINO Las Maravillas (Entre baincarios 5 y 6):** Baile cada noche con Los Beta y Estación de Fuego.

### OTROS ESPECTACULOS

**MARINELAND.** — Carretera Palma Nova. — Teléf.: 67 51 25-26. Todos los días: Espectáculos continuados de DELFINES, PAPAGAYOS y LEONES MARINOS — Abierto desde las 9'30



CINE

# TIEMPO DE CRISIS EN LA PRODUCCION

Dicen muchos profesionales de la industria del cine, y la mayoría, los pertenecientes a los sectores de producción y distribución, que la situación es mala, muy mala. Que si las cosas siguen como están, todo este entramado de recelos, incertidumbres y dudas puede conducir a un auténtico colapso de la producción. Y de la producción de películas viven muchas familias.

No basta, no señor, con que la Administración se apresure a liquidar la «protección» del Fondo correspondiente, cuando se van a percibir las cantidades correspondientes a las exportaciones de mil novecientos setenta y seis. La industria del cine en este país, está montada así, de una forma singular pero claramente definida y aceptada por el universo del celuloide productor precisa de la protección para seguir adelante. O remodela TODA la estructura y se definen planteamientos firmes y definitivos para TODOS, o las cosas pasarán a un grado de gravedad insospechada.

**ALGO MAS QUE PALABRAS**

Dicen muchos productores que no se atreven a hacer películas. Que es peligroso. ¿Y eso? «No hay quien estrene en las fechas importantes», suele ser la respuesta. Y si no estrenan las versiones no se pueden rentabilizar nunca. Eso también está claro. Por eso, muchos, prefieren no producir, y esperar. La cosa fundamental parece estar, parece, insisto, en que los exhibidores, o algunos exhibidores, se muestran empedernidos partidarios de sacar al mercado todo el material extranjero «apetitoso» con que cuentan relegando peligrosamente el producto nacional. La cuestión, bajo otro punto de vista, no parece admitir dudas: muchas, muchísimas películas que tan solo meses atrás parecían —a tenor de los criterios administrativos vigentes entonces— improyectables en España, han encontrado «luz verde» y, naturalmente, el exhibidor se apresta a ofrecerlos inmediatamente capitalizando así, además de la novedad, la expectación y el interés —a veces extracinematográfico—, la curiosidad de sectores de público muy amplios. Así, estamos asistiendo, al «reinado» casi imperativo, de las películas con acento erótico o semipornográfico. Resulta difícil, de verdad, «eludir» la posibilidad de encontrarnos con una película de este corte. Piensen, por ejemplo, que en Madrid, compiten a un tiempo ¡cinco «Emmanuelles»! Mientras que por otros puntos de la geografía cinematográfica proliferan las historias de «O» y productos en esa línea. El anagrama «S» parece haberse convertido en un sinónimo o garantía de rentabilidad taquillera.

Consecuencia de todo esto es que las películas españolas que, paradójicamente y en líneas generales, eran —o son— más rentables que nunca, tienen que aguardar turno, un turno que a veces se hace desesperante. A uno, ingenuamente, no se le ocurre otra cosa que pensar en las razones por las cuales la Administración no ha establecido la necesidad de que las películas «S» y, en su momento, las pornográficas, se proyecten en salas especialmente cualificadas para ello. Es lo lógico y lo que se hace en todo el mundo. Medidas como esta contribuirían a poner orden y sosiego en un panorama de incertidumbres.

**PROYECTOS**

A pesar de todo lo escrito el cine nacional sigue promocionando proyectos que se cumplirán o no, pero que, de momento, bullen en el ánimo de sus auspiciadores. Así, Julio Diamante, tiene el propósito de realizar una nueva versión de «La Celestina», sobre guión propio. Dicen que los productores le han ofrecido, o le van a ofrecer, el papel protagonista a Lola Gaos. Diamante, en un tiempo, integrado en la que se etiquetó como «nuevo cine español», ha pivotado en tratamientos y temáticas, sin encontrar nunca, con carácter definitivo, una línea propia y válida.

Otro que, nada más acabar una película —«El sacerdote»— prepara proyecto, es Eloy de la Iglesia, convertido en uno de los realizadores polémicos de la nómina nacional. Así, tiene el propósito de hacer una película que, provisionalmente lleva el título de «El diputado». Los dos protagonistas principales del filme serán Pepe Sacristán y María Luisa San José, una pareja que funcionó muy bien con Dibildos y su extinguida «tercera vía».

UN EXITO SOLO COMPARABLE A «EMMANUELLE»
*La película más polémica del cine erótico*
Segunda semana triunfal
JAIME III Cinema
Dice la crítica:
«Las ideas moralizantes del film no son más que una excusa para ofrecernos una serie de imágenes de fuerte carga erótica»
(De «BALEARES»)
«Una película de fuerte impacto, altamente erótica y escandalosa, que llega o quizás rebase el límite de lo permitido hasta ahora».
(De «Hoja del Lunes»)
TODO PALMA HABLA DE «YO SOY NINFOMANA»

## GUIA DEL ESPECTADOR

*BUSCANDO AL SR. GOODBAR.* — (Comedia dramática). — La hija de una rígida familia católica lleva una doble vida. De día es maestra de sordomudos y de noche frecuenta los más sucios ambientes. Versión muy original del mito de "El hombre y el monstruo" presentada con mucha fuerza, de una forma muy realista y un lenguaje cinematográfico a veces desconcertante. Gran interpretación y ambientación.

— ∴ —

*CAR WASH.* — (Comedia). — Una película muy simpática y dinámica que nos muestra un día de trabajo en un tren de lavado de coches. Personajes pintorescos entre los que abundan los de raza negra. Excelente interpretación de conjunto y ágil realización.

— ∴ —

*DESNUDA FRENTE AL ESPEJO.* — (Drama erótico). — Una muchacha es retenida por un grupo de secuestradores. Trama embrollada, escenas violentas abundante exhibicionismo y lenguaje muy directo.

— ∴ —

*EL ULTIMO GUATEQUE.* (Comedia dramática). — Primera obra de un escritor tan conocido como Juan José Porto. La historia deriva hacia las situaciones melodramáticas y su actitud ante el amor resulta machista. El film transcurre sin altibajos sensibles y en el fondo parece tener un carácter autobiográfico.

— ∴ —

*LOS RESCATADORES.* (Dibujos animados). — Dos ratoncillos intentan rescatar a una huerfanita secuestrada por una ambiciosa mujer. Siguiendo las reglas fijadas por Walt Disney, se nos ofrece una deliciosa película apta para grandes y chicos.

— ∴ —

*LA MADRASTRA DEL SEMINARISTA.* (Comedia frívola). — Tomino lucha entre sus impulsos sexuales y su vocación eclesiástica. La turbadora presencia de su joven, guapa e insatisfecha madrastra le alejarán del seminario. La clásica comedia italiana que combina el exhibicionismo con un lenguaje muy directo y unas situaciones hasta hace poco inconcebibles.

— ∴ —

*EL ARTE DE HACER EL AMOR.* (Educación sexual). — No hagan la guerra, hagan el amor y ya que lo hacer, háganlo bien. Esto nos parece decir este film de educación sexual. Una conferencia completa sobre el arte amatorio. Fuera tabús, viva la imaginación y todas las posturas presentadas lo más finamente posible y subrayadas por el bolero de Ravel.

— ∴ —

*YO YOY NINFOMANA.* (Drama). — Carole ha tenido una rígida educación moral pero un accidente provoca en ella unos deseos irrefrenables de sexo que intenta vencer. Las ideas moralizantes del film no son más que una excusa para ofrecernos una serie de imágenes de fuerte carga erótica.

— ∴ —

*EL MEJOR AMANTE DEL MUNDO.* (Parodia cómica). — Rudy se dirige a Hollywood para presentarse a un concurso en el que se tiene que elegir un galán romántico que desbanque a Valentino. Una graciosa parodia del Hollywood del cine mudo y concretamente del "star sistem". Sucesión de caricaturas de distintos personajes y gags de seguro efecto.

*EL BOSQUE EN LLAMAS.* (Drama). — Se declara un incendio en una importante región forestal y se utilizan todos los medios disponibles para sofocarlo. Se desarrolla la fórmula del film de catástrofes y junto a la parte espectacular se urden una serie de historias. Sin momentos culminantes, pero sin baches.

— ∴ —

*ESPOSAMANTE.* (Drama). — Un accidente hará que la esposa frustrada conozca realmente a su marido y éste, desde un escondrijo, la verdad de su mujer. Una historia muy original contada con sensibilidad. Esfuerzo de recrear una época y sus ideas dominantes.

— ∴ —

*LA ISLA DEL DR. MOREAU.* (Aventuras). — El Dr. Moreau experimenta en la mutación de las células en seres humanos en una isla del Pacífico alejada de las rutas de navegación. Remake de un tema famoso. Resulta interesante el maquillaje de los extraños seres de la isla y el relato desarrolla con corrección y con alguna novedad las reglas de un género.

— ∴ —

*CINDERELLA.* (Musical). — En esta ocasión se han utilizado actores reales en la versión del popular cuento de Perrault al que se ha convertido en musical. Reparto de calidad y buena interpretación y ambientación acorde con el tema.

— ∴ —

*ENCUENTROS EN LA TERCERA FASE.* (Ciencia-ficción). — Se producen extraños fenómenos en diferentes puntos de la Tierra y la presencia de naves y seres extraterrestres es evidente. Una gran superproducción que combina unos efectos especiales perfectos, una banda sonora de relieve y una realización que da una gran fuerza expresiva a las imágenes.

— ∴ —

*AEROPUERTO 78 — VUELO SUPERSONICO.* (Drama de aventuras). — Un nuevo avión supersónico inaugura la línea Nueva York-París. Surgen una serie de graves problemas. Sin pertenecer a la serie "Aeropuerto", al utilizar tan poderosos medios de producción, el film sigue la misma y eficaz fórmula.

— ∴ —

*TENTACULOS.* (Drama de aventuras). — Un gigantesco pulpo causa la muerte de varias personas y es aniquilado con la ayuda de dos cerdeos. Un film de gran espectáculo con una bien dosificada trama de suspense y unos efectos especiales de calidad.

— ∴ —

*GENTE MARAVILLOSA.* (Documental). — La fauna africana es el principal protagonista de este bello documental que cumple su objetivo de instruir deleitando, acercándonos a los seres que pueblan uno de los pocos paraísos de los animales salvajes.

— ∴ —

*LA ESPOSA VIRGEN.* (Comedia frívola). — Valentina y Giovannino han regresado de su viaje de bodas pero... no ha pasado nada. El tema se presta al exhibicionismo que se ofrece al que se añadirá unos personajes más. Todo servido por unos diálogos que no se andan por las ramas. Reiterativa y con unos fines muy concretos.

un diario para...

la juventud deportiva
MARCA



M.C.D. 2022

# INCA DIA A DIA

## Bartolomé Quetglas

### *El «número 1» de los empresarios cinematográficos*

En la foto contemplamos al empresario, don Bartolomé Quetglas, junto a su esposa, doña Catalina Pons Capó, sobre el fondo veraniego de una de las costas mallorquinas.

En silencio, en contraste marcadísimo con su estilo de vida y dinamismo, pasó a mejor vida, el pasado día 14, don Bartolome Quetglas Genestra, el más bohemio y romántico de los empresarios cinematográficos isleños que demostró, con creces, cómo era posible ofrecer espectáculos de gran categoría a precios irrisorios.

Había nacido en nuestra ciudad el 16 de enero de 1903. Su afición a la electricidad, prendida en él desde su infancia, tuvo adecuada prolongación en la isla de Menorca donde acudiera, en la década de los años veinte, para cumplir sus deberes militares. Un coronel de ingenieros le marcó los caminos, los secretos y los vericuetos del invento de Edison, que fue perfeccionando después al ingresar en Gas y Electricidad y ocupar el cargo de jefe de acometidas y contadores

Inquieto por naturaleza, dejó el cargo y emprendió la lucha por la vida, bajo el signo de la independencia que habría de distinguirle a lo largo de toda su vida. Uno de sus más apreciados tesoros era una bombilla o lámpara de carbón —como se conocía entonces— y que fue de las que dieron por primera vez luz en nuestra ciudad en "Ca'n Xesquet", de la calle San Bartolomé, merced al tendido que llegaba de la diminuta fábrica o central del Gorg Blau.

De la electricidad a la cinematografía no hay más que un paso. Tomeu se convierte en uno de los primeros operadores cinematográficos de la provincia, con carnet ingresando en el Cine Rialto de Palma. Siempr bajo el signo de la inquietud, se convierte en empresario y las películas de más renombre por aquellos años son contratadas y ofrecidas en diversidad de salas de todos los calibres, porque Tomeu, como un malabarista insuperable monta sus máquinas en cualquier rincón de la ciudad en cualquier salón más o menos grande, en cualquier solar más o menos nivelado

Los inquenses que han cumplido el medio siglo recordarán las grandes campañas llevadas a cabo por Bartolomé Quetglas. Movilizó a la ciudad toda con "La casa del misterio" "Miguel Strogoff" "Fantomas" Propició la popularidad de Tom Tyler "Chispita". Dio a conocer los famosos caballos "Rostinero" y "Flexa" y al perro Rin-tin-tin" y "Vivales" No menos fama le deben los legendarios héroes de la pantalla muda Tym Mac Coy, Tom Mix, Eddie Polo, Ken Maynard. Y las películas cortas de "Charlot", "Tomasín", Buster Keaton, Harol Lloyd...

Con la llegada del cine sonoro instala, paulatinamente, máquinas en Selva, Campanet, Llubí, Muro, Santa Margarita, La Puebla, Caimari, Mancor, Algaida, etc., etc.

Los inquenses, un verano, acuden en masa a la Plaza de Toros; al siguiente al campo 'Es Cos'; más tarde a un solar bien situado. Cuando es necesario mostrar su dinamismo y su espíritu inquieto, aporta, a precios veraniegos, los primeros films sonorizados. "El rey del jazz", "Adios a las armas" "Cumbres borrascosas", "El signo de la cruz", "Ben Hur". "Tres lanceros bengalíes". Y moviliza a Inca y comarca con las películas de José Mojica y de Imperio Argentina.

En el terreno anecdótico existe material para llenar páginas y páginas. Cine que contará con escenario, por pequeño que fuera, sentía las pisadas de las compañías de teatro o variedades que llegaran hasta él en demanda del local. Jamás cerró sus puertas a ninguna compañía de cómicos. Bartolomé Quetglas vivió por y para el espectáculo cinematográfico. No fue un empresario poderoso que impusiera su ley. Pero hizo la guerra por su cuenta y en la historia de la cinematogría balear, dentro del campo empresarial, ocupa por derecho propio el número uno. Así lo reconocieron sus compañeros en distintas ocasiones en que le honraron —y se honraron— dedicándole homenajes. La "Metro" le regaló una estatuilla de su famoso "león", cuyos ojos eran dos perlas.

Legendaria figura la de "Tomeu", que logró el milagro de hacer prender la afición al cine en infinidad de localidades y pueblos.

El dolor que nos produce su marcha no se mitiga con el rico anecdotario que nos legó y los buenos ratos que nos hiciera pasar, a lo largo de su dinámica vida, tanto en nuestra infancia, como espectadores como más tarde en las bellas y añoradas épocas de nuestra juventud e inquietudes teatrales personificadas en las distintas agrupaciones escénicas que existieron en nuestra ciudad.

Descansa en paz, amigo Tomeu.

## Agafat al vol...

# PASO LA SEMANA SANTA

—¿Novedades más importantes registradas en la ciudad?

—La novedad más destacable, desde ayer, es que puede escucharse otra vez el zumbido de los motores y las máquinas trabajando a pleno rendimiento. Las vacaciones de Pascua, con cinco días de asueto, han sido un sedante muy digno de tenerse en cuenta y que pregona la pujanza del mundo laboral inquense.

—Según rumores, se preparan otras vacaciones para den tro de unas fechas.

—Esperamos, y deseamos, que se imponga la concordia y el entendimiento. Una cosa es disfrutar de unos días de descanso con el olorcillo de las empanadas, y otra, muy diferente, con la amenaza de un problemático ingreso económico que puede agravarse aún más si dejan de cumplirse los compromisos contraídos con el mundo mercantil o comprador.

—Pues se dice...

—Esperemos, repito, que se imponga la cordura.

— ■ —

—¿Qué impresión has sacado de la Semana Santa?

—Magnífica. Nuestra ciudad le ha tomado el pulso a la conmemoración del drama del Gólgota. Señalemos que la seriedad es la nota dominante.

—¿No crees que va disminuyendo la presencia de fieles?

—Son imposiciones de los tiempos modernos. De un tiem po a esta parte, solamente desfilan las cofradías y, por consiguiente, el prolongado desfile de fieles pasó a mejor vida.

—Sin embargo, según he podido recoger de labios de muy dignas madres inquenses, lamentan que las «Madres Cristrianas» no tengan su procesión del Viernes Santo

—Tal vez sea porque, años atrás. Inca no contaba con la cofradía del Silencio que, actualmente, cubre el papel de manera solemne y brillante.

—¿Y por lo que hace referencia a los «Pasos»?

—El Jueves Santo marca la pauta con el «Sant Crist d'Inca», que no tiene nada que envidiar a ninguna otra cofradía. Y por lo que hace referencia a la del Viernes Santo, que alguien nos indique qué ciudad, o qué capital española, puede presumir de una escultura tan auténtica como «La Dolorosa», de Marés.

— ■ —

—¿Qué tal se portó la ciudad?

—Quedó demostrada su fe y su recogimiento en los miles de espectadores que llenaban las aceras que enmarcaban los itinerarios Ni una nota discordante; seriedad en el desfile procesional y en quienes eran simples espectadores.

—¿Y la parte musical?

—La muy valiosa aportación de la banda de los peques, de «La Salle» con sus redobles, tambores y cornetas, así como la parte preponderante llevada a cabo por la «Banda Musical Inquense» que, mientras no nos convenzan de lo contrario, estamos por afirmar que cumplieron su cometido a la perfección y con un repertorio a tono con las circunstancias que imponían cada uno de los tres días que se vieron cumpliendo tan santa como necesaria obligación.

— ■ —

—¿Cómo reacciona el mundo peninsular?

—Puede que, aunque no lo pregonan, los «inquenses» del Sur de España sientan el ramalazo de la nostalgia de su tierra natal. Pero no olvides que el Sur de España es algo más que las capitales de provincia. No todos los desfiles procesionales igualan a Sevilla, Huelva, Málaga o cualquiera de las otras capitales provinciales andaluzas. Mucha gente procede de localidades de reducido censo y, en ellas, no existe la riqueza en «Pasos» que nos enseñan los noticiarios.

—¿Se suman a nuestra Semana Santa?

—Lo hacen de todo corazón. El «Paso» del Santo Sepulcro, que desfila el Viernes Santo, merece calurosos y muy unánimes elogios.

—¿Qué notan a faltar?

—Puede que el lamento de alguna «saeta», surcando el cielo primaveral inquense. Pero admiten que sería una costumbre trasplantada y que quizás sonara diferente.

—Tal vez estén en lo cierto.

— ■ —

—No has dicho nada de la «Procesión del Encuentro».

—Está a la vista que tiene un atractivo especial. Avala mis palabras el hecho de que, celebrándose por la mañana y siendo día festivo, son mayoría los inquenses que dejan la comodidad de la cama y salen a la calle para presenciar el desfile.

—La primavera invade el ambiente. Cornetas, tambores, marcialidad en el desfile

—Y muy sonada presencia de los «cazadores» que hacen alarde de pólvora y de cartuchos.

—Bello espectáculo el del Domingo de Pascua, en los cuales aportó su valiosa colaboración la Banda Musical y la de los «peques».

—¿Tiene más de espectáculo que de religión?

—Yo diría que se complementan los dos extremos. El ambiente no desentonó ni estropeó en ningún momento la religiosidad de la diada. La alegría de la resurrección y del encuentro, tuvieron el escenario adecuado en los miles de espectadores ubicados en las aceras, en los cañonazos de los escopeteros, en la riqueza de las «Escolanías», en los estandarles y en la parte del claro y de las primeras autoridades.

—¿Menos colgaduras por los balcones?

—No todas las familias disponen de «domasos» adecuados. Y las banderas nacionales de 1936, tan abundantes entonces, al decir de las gentes «han perdido color».

— ■ —

—¿Y los templos?

—Menuda sorpresa, amigo mío. Por si te sirve de algo, te diré que Santa María la Mayor, durante la Santa Misa del día de Pascua, resultó pequeña. Como muestra sirve un botón: los bancos reservados para las fuerzas vivas y los chicos de la prensa, fueron abarrotados por fieles que no encontraron sitio en los pasillos ni en las capillas.

—Es prou maca la diada del día de Pasqua!

—Que ho sia per molts d'anys!

— ■ —

—Seguirem escoltant...

## *xiu - xiu esportiu*

—¿Còm està s'ambent futbolero?

—Més bé que mal. Ara resulta que els "constanciers" pensen que el Constància, si volgués, podria jugar sa Copa d'Europa.

—Hem de convenir que diumenge passat jugaren prou bé.

—Però molts no ho varen veure.

—Es que s'entrada era un poc cara.

—Era a preus normals en tots els camps mallorquins.

—Però això no vol dir que sien econòmics.

—No: no ho vol dir.

—o—

—¿I els socis?

—Molts tornaren arrera quan descobriren que havien de pagar tres-centes pessetes.

—¿I els que hi entraren?

—Diuen que a vint duros per gol, estarian disposts a pagar s'entrada a cada partit.

—Es que fins ara, els gols del Constància han sortit tan costosos....

—o—

—¿I diumenge...?

—Ha de venir el "Portmany"

—¿Amb desig de salvar-se?

—O de fer-nos sa punyeta.

—També podria ser.

—o—

—¿Quines noves saps del "Sallista"?

—Segons m'han informat, diumenge juguen a Inca amb el Saragossa.

—¿Que no creus que serà massa futbol?

—En es pareixer, sí. Jugaran a las deu del matí, per facilitar sa possibilitat de qui, si en té desig, pugui anar a Santa Magdalena.

—I el canvesore....

—A les sis i quart, el Constància Portmany

—Seguim pensant lo mateix: massa futbol, per una diada tan festiva.

—o—

—¿Quines noves corren per Mancor?

—Ja ho sap tothom. Han decidit penjar ses sabates.

—¿I es Comité que hi diu?

—Es Comité ja va dir lo que pensava.

—¿I és lo que havia de dir?

—Això ja és palla d'altre sostre. Ells creuen que tenen raó: els mancorins també tenen la seua i, mentrestant hi ha un camp clausurat i un equip sense feina.

—Deu ens conservi sa calma.

—I Santa Llucia sa vista!

—o—

—Seguirem escoltant....


Adquiera **Baleares**

**EN INCA:**

Libreria Arias. — Obispo Llompart, 45.
Libreria Beltrán. — General Franco, 34.
Libreria Técnica. — Jaime Armengol 35.
Estanco «Cristo Rey» — Santiago Rusiñol, 51.
Estanco Meliá. — General Franco, 14
Estanco «Ca'n Pilos». — Campana 6
Estanco «Sanjurjo». — Pl. General Sanjurjo.
«Cas Borritxon» — Plaza España
«Ca'n Blancos» — Plaza Oriente
Bar «Sa Punta». — Pl. José Antonio.
Bar Leo — Calle Obispo Llompart.




M.C.D. 2022

# MANACOR DIA A DIA

fútbol

## SE ESPERABA GOLEADA, PERO SOLO SE LOGRO 1-0 FRENTE AL SINEU

***JUEGO LENTO E IMPRECISO Y POCAS OCASIONES DE GOL***

***De no marcar Rufino (un defensa) se hubiera empatado a cero***

**SE JUGO CON RESACA...**

**¡ESAS EMPANADAS!**

Agustí, mister del Manacor, todavía casi nuevo, no ha podido programar a su gusto la ración de empanadas que cada uno de los jugadores del Manacor debía de engullir para no sobrepasar, no ya el peso ideal, sino incluso la movilidad y vitalidad, elementos propios de los deportistas que brillaron por su ausencia. Efectivamente, el Manacor salió al rectángulo de juego dando la impresión de que todavía estaban en «Fiestas» y que deseaban más tener vacaciones que no jugar al fútbol.

Todo lo que escribimos no va en detrimento de la dignidad de ninguno de los jugadores en particular, se trata más bien de una impresión que de un hecho demostrado. Lo que sí está plenamente demostrado es que el equipo no jugó ni a un diez por ciento de lo que habitualmente ofrece a sus incondicionales y nunca mejor empleada la palabra porque de no ser auténticos incondicionales sus seguidores no hubieran podido aplaudir el juego rojiblanco, sencillamente porque los jugadores locales casi nunca lo merecieron.

**EL PUBLICO SE ABURRIO**

No fue, esto es lo irritante, un partido de mala suerte; todo se desarrolló por los cauces normales. El Sineu vino a Manacor con el objetivo práctico de no perder por goleada y lo consiguió, a decir verdad con la colaboración de los rojiblancos. Hubo algún momento en que parte del público protestó la apatía del once local aunque, la verdad es que el público quedó, también, contagiado de aquella soporífera lentitud posiblemente porque quien más quien menos debía de estar padeciedo una pasada digestión y no creían oportuno increpar a los jugadores.

**RUFINO MARCO EL GOL**

**PORQUE NO LO HACIAN LOS GOLEADORES**

El Manacor logró el único tanto del partido en la primera parte en un magnífico remate de Rufino, defensa central. Rufino subió a rematar ante la ineficacia de las líneas media y delantera y consiguió el gol del honor. Se esperaba que después de inaugurar el marcador los pupilos de Agustí se lanzaran a fondo, sin embargo no fue así.

**LOS VISITANTES**

El Sineu, como ya hemos dicho, vino a defenderse y lo hizo bastante bien, puede decirse que jugaron con más garra que los locales, aunque no llegaron a inquietar la meta de Nadal que sigue con su racha de seguridad. Mediada la segunda parte los visitantes consiguieron consolidar su juego ante la falta de eficacia local y pasaron a intentar iniciar algún contrataque que no llevó nunca peligro en los metros finales.

**SI EL SINEU LLEGA A MARCAR...**

Lo que más preocupaba al público era el hecho de que si por una de estas circunstancias que pueden ocurrir en el fútbol el Sineu hubiera marcado un gol nadie salvaba el empate porque lo cierto es que el Manacor, aunque dominó perfectamente, jugó mal y no creó serios apuros para la defensa visitante que no nos desagradó, fue lo mejor del Sineu y no decimos lo menos malo porque un equipo que está tan mal situado en la tabla, teóricamente, debía de ser muy vulnerable, y en Manacor hemos visto conjuntos de menos calidad y de más dureza.

**SE JUGO CON TANTA NOBLEZA, COMO SI NO SE JUGARAN NADA...**

En este capítulo podemos señalar que no hubo violencias, todo transcurrió por la más estricta deportividad; a pesar de que se enseñó una tarjeta amarilla a un jugador visitante por entrada dura se puede decir que fue la única y posiblemente sin mala intención. El colegiado, por tanto no tuvo más problemas que un discutible derribo en el área visitante que alguien reclamó como penalty, reclamación sin demasiada insistencia que no secundaron ni siquiera los jugadores.

**LAS DEBILIDADES DEL MANACOR**

Los expertos en fútbol aseguran que (salvo los individualismos que pueden condicionar un equipo) la potencia de una plantilla se centra en el centro del campo. Primero la forma de llevar el balón hasta el centro y segundo la labor de los centrocampistas, disputa de balones, capacidad de marcaje y cualidades para apoyar a los delanteros. Aquí fracasó estrepitosamente nuestro equipo, pues los defensas, algo desordenados, pero eficaces, dominaron a sus delanteros, no obstante la línea media naufragó sin efectuar barrera de defensa ni destrucción del pobre juego contrario y, lo que es más grave, tampoco efectuó un juego dinámico y ofensivo como es habitual en el Manacor.

Efectivamente el pulmón del Manacor, Cortana, estuvo estático y poco preciso, no se movió lo necesario y sus paases fueron deficientes. Tomeu Miquel tampoco fue el ordenador que suele ser y Cánovas, con deficiencia justificada de entrenamiento no rindió al máximo. Así la delantera (semi-delantera) poco pudo hacer ya que faltaba un arieta al no jugar Estrany; aunque no podamos achacar a esta ausencia el mal juego del Manacor.

**SUSTITUCIONES: Y VICENTE EN EL BANQUILLO**

Agustí se dió perfecta cuenta de que el Manacor no rendía y realizó los dos cambios permitidos en vistas a dinamizar la actuación global del conjunto. Rafael Amer, con ganas de jugar y tras un tiempo de descanso forzado, salió con nuevos bríos para el ataque sustituyendo a Oliver mientras que en la demarcación de Cánovas alineó a Toni Riera bravo jugador que se entrega al cien por cien. No comprendemos porque no sacó a Vicente en lugar de Toni Riera ya que si el pundonor de este es indiscutible lo cierto es que Riera es un defensa lateral nato incapaz de apoyar un juego de ataque, mientras que Vivente tiene más facilidad para adaptarse como interior.

De todos modos nuestra misión es decir lo que pasó y no jugar a técnicos, por tanto Agustí debía de saber lo que se hacía. En definitiva un mal partido, uno de estos que no contribuyen a hacer afición, especialmente cuando todos sabemos que el Manacor pesa mucho más y es capaz de ofrecer mejor juego y espectáculo.

S.

eivissa

## BALANCE TURISTICO DE SEMANA SANTA

### Menos tráfico aéreo que en el año anterior

El tráfico aéreo durante estas vacaciones de Semana Santa en Ibiza ha sido menor que el registrado en el mismo período turístico de 1977. Concretamente, según datos facilitados por el Servicio de Estadística del Aeporpuerto de Ibiza, durante el período comprendido entre el 19 y el 27 de marzo, se han registrado 17.175 pasajeros entrados y 13.361 pasajeros salidos, mientras que en la Semana Santa de 1977 —comprendida entre el 3 y el 7 de abril, se registraron 22.508 pasajeros entrados y 17.619 pasajeros salidos.

La disminución en el número de pasajeros este año, por vía aérea, no significa necesariamente que el número de turistas durante estas fechas haya sido menor que en las vacaciones de Pascua de 1977. El descenso en las cifras referidas de 1978 puede explicarse por la eliminación de vuelos regulares y el incremento de servicios marítimos. En efecto, la Trasmediterránea ha doblado sus servicios en relación al mismo período del año pasado, aunque todavía no puede facilitar datos sobre el movimiento de pasajeros durante la Semana Santa, que a efectos de la compañía acaba el 2 de abril.

Otro capítulo a contabilizar estas pasadas vacaciones son los accidentes En el caso de Ibiza, hay que lamentar cuatro accidentes de tráfico, con el balance de un muerto y cinco heridos graves.

EN PETRA

## EXTRACCION DE SANGRE PARA LA CRUZ ROJA

Mañana jueves día 30 a las 18,00 horas la roulotte del Banco de Sangre de la Cruz Roja se situará en la Plaza Ramón Llull para proceder a la extracción de sangre de donantes altruístas.

Se solicita encarecidamente a los vecinos de esta población su colaboración, dada la escasez de sangre existente en el Banco en los momentos actuales.

¡POR FAVOR COLABORA CON LA ASOCIACION!

Asociación de Donantes de Sangre de la Cruz Roja. Baleares.


**CIBELES**

**CAJA PREVISORA DE CREDITO, S. A.**

COMPAÑIA DE CAPITALIZACION Y AHORRO

RDA. SAN PEDRO, 28-30 BARCELONA

TITULOS DE CAPITALIZACION AMORTIZADOS EN EL SORTEO CELEBRADO EL DIA 10 DE MARZO DE 1978

GPH YRQ TBU TFQ
WQC SUQ KPQ IOQ

TITULOS DE INVERSION Y AHORRO A CAPITALIZACION

De acuerdo con el sorteo de la Lotería Nacional celebrado el día 18 de marzo de 1978, han sido premiados todos los Títulos cuyas terminaciones coincidan con los números **475**

Autorizado por la Dirección General de Seguros.



Adquiera **Baleares**

EN MANACOR

Estanco n.º 6 (Doña Juana Nadal). — C./Mossén Alcover (esquina)

Casa Jape — Plaza Antigua, 1.
Papelería Gulliver — Paseo Antonio Maura.
Estanco Catalina Mascaró — Pza. José Antonio.
Estanco Sebastián Rosselló — Plaza de San Jaime, 13.
Librería Parera — C./Pío XII, 4
Bar España — Plaza Weyler
Papelería Atenea — C./ 4 de Septiembre.
Estanco del Tren — Avda Salvador Juan.
Bar Ca'n Merit — Plaza Convento


**COLEGIO OFICIAL DE TITULARES MERCANTILES**

**AVISO**

Por el presente se convoca a todos los Profesores Mercantiles, colegiados o no, que se hallen matriculados en el curso de actualización, complemento y perfeccionamiento para el acceso de los Profesores Mercantiles al Título de Licenciados en Empresariales, a la reunión que tendrá lugar D.M. mañana, día 30, a las 8 de la tarde en la Cámara de Comercio, C/. Estudio General, de esta ciudad.

Dada la trascendencia e importancia de los temas a tratar se ruega la puntual asistencia.

M.C.D. 2022

# PASATIEMPOS

## CRUCIGRAMA

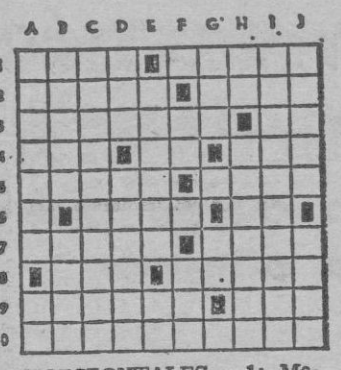

HORIZONTALES.— 1: Medida de longitud de medio palmo. Arbol anarcardiáceo de la India, de fruto acorazonado.— 2: Seco, estéril. Anticuado, alero del tejado.— 3: Dícese del torero. Símbolo químico del protoactinio.— 4: Una con cuerdas. Marchar, dirigirse. Al revés, y en germania, nariz.— 5: En plural, especie de pájaro carpintero americano. Puro, simple. — 6: Vocal. En plural, nombre de letra. Entrega.— 7: Natural, nativa. Señala lugar, día y hora para una entrevista.— 8: Al revés, yunque de platero. Apellido de un escritor francés, Premio Nobel (1913-1960).— 9: Escudo redondo. Municipio de la provincia de Alicante.— 10: Unidad, conformidad.

VERTICALES.— A: Pequeño crustáceo comestible, parecido a la quisquilla. Símbolo químico del rutenio.— B: Loco, de poco juicio. Río de la provincia de Santander.— C: Informalidad.— D: Composición poética. Arrojan, lanzan. E: Viaje lleno de aventuras extraordinarias. Símbolo químico del litio.— F: Vocal. Matrícula española. Símbolo químico del azufre. Hijo de Noé que hizo burla de éste.— G: Extremo más largo y más grueso de la entena. Consonante. Negación castiza. Número romano.— H: Contracción. Sacad de la esclavitud.— I: Ciudad del Brasil, en el Estado de Sergipe.— J: Planeta de nuestro sistema solar. Coged.

## SALTO DEL CABALLO

| | | | | |
|---|---|---|---|---|
| TO | NO | RA | MAL | LO |
| EL | X | DO | HA | QUE |
| NOS | PA | ES | NE | DEL |
| DA. | TRIUN | SA | LOS | GAN |
| RIO | BUE | NA | FO | CE |

Con los movimientos del salto del caballo del ajedrez, y empezando por la sílaba subrayada, podrá leer un pensamiento del estadista y escritor E. Burke.

## JEROGLIFICO

¿Qué le has contestado?

## SOLUCION A LOS PASATIEMPOS DE AYER

### CRUCIGRAMA

HORIZONTALES. 1: Imán. Cepas.— 2: Pómez. Sita.— 3: Etílico. El.— 4: Ron. Me. Ame.— 5: Irona. Amor.— 6: T. Fase. Er.— 7: Aleta Onís. 8: Oni, Alazo— 9: Amover. Zas.— 10: Calamocano.

VERTICALES.— A: Iperita. Ac.— B: Motor. Loma.— C: Aminofenol.— D: Nel. Nativa.— E: Zimasa. Em.— F: C. Ce. E. Aro.— G: Eso. A. Ol. C.— H: Pi. Amenaza.— I: Atemorizan.— J: Saler Soso.

### SALTO DEL CABALLO

«El vulgar ignorante a todos reprende y habla más de lo que menos entiende».

### JEROGLIFICO

Una carta de Félix (una; cart-a; d, efe, l; ix).

## JUEGO DE LOS SIETE ERRORES

**REPRESENTANTE**

Empresa Importadora de Material Eléctrico Industrial, de primera calidad, precisa Representante para esta zona, conocedor de Almacenes de Material Eléctrico. Dirigirse con historial a:

G. S. ARRIBERRI, 6 - ALZA - SAN SEBASTIAN (Guipúzcoa)

Adquiera **Baleares** en Palma

ZONA PLAZA SAN ANTONIO

Kiosco Plaza San Antonio. -- Plaza San Antonio, 3.
Kiosco Sirerol. -- C./ Herrería.

¡ALGO NUEVO!
en instalaciones comerciales
(estanterías, expositores cromados, góndolas, percheros, pantaloneros, mostradores, vitrinas)

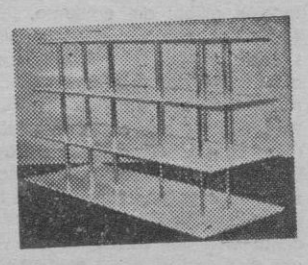

GONDOLAS NACRUS
(con ruedas)

Facilidades de pago

KAAN

Fabricación propia
Cl. Gabriel Maura, 4 - Tel. 27 96 38
(Entre Puente Tren y Aragón) - Palma

CAIDA - GRASA - PICOR - CASPA
**NO JUEGUE CON SU PELO, cuídelo**
**IMCA** - JAIME III, 23 - 5.º
TELEFONO 21 07 58 de 11 a 20 horas
PERSONAL ESPECIALIZADO
*(Control Médico)*

**TOLDOS**
más y mejor protección con
TOLDER
VIA ROMA, 5 - TEL. 21 77 75
PALMA DE MALLORCA

**Zanussi se adhiere a la operación "precio estable."**

PRECIO ESTABLE

Desde siempre Zanussi ha ofrecido aparatos auténticamente económicos.
Es decir: las lavadoras, los frigoríficos, los lavavajillas, los congeladores y las cocinas Zanussi, han sido, y son, los aparatos de mayor calidad en su precio.
Ahora, cuando la campaña "precio estable" se constituye como una de las más importantes medidas para tratar de solucionar la crisis económica, Zanussi mantiene sus precios.

Ibelsa **ZANUSSI**
precio estable.

Lavadoras. Frigoríficos. Lavavajillas. Congeladores. Cocinas.

**¡MINUSVALIDO!**

La FEDERACION BALEAR DE DEPORTES PARA MINUSVALIDOS te ofrece la oportunidad de practicar el deporte apropiado a tu situación, ayudándote con ello a tu recuperación física, de una forma agradable, eficaz y gratuita.

Infórmate llamando a los teléfonos 23.96.95 y 28.49.75.




M.C.D. 2022

## HOJA DEL CALENDARIO

— HOY, MIERCOLES; Stos. Eustasio, Cirilo, Jonás y Victorino. — El Sol sale a las 6'38 y se oculta a las 19'8. — Luna: Llena.

## cupón del ciego 798

## RADIO

### RADIO JUVENTUD
(Radio Cadena Española)

7,30: Apertura de la emisión: Música para un nuevo día; 8,00: Diario hablado de RNE (primera edición); 8,30: Sun Radio: Programa en inglés; 9,00: Para ti mujer; 9,45: Musical R. J.; 10,30: Mundorama: Musical; 11,30: La gran feria de Roxa-Lar; 12: Radiodiario (primera edición); 12,20: Información de cines; 12,30 Mediodía R. J.; 13,30: Musical; 14: Servicio Informativo de RNE (segunda edición); 14,30: Optica Moreno;; 14,50: Minutos con Morriña. Información de cines; 15: Radiodiario (2.ª edición); 15,30: Discoteca-45; 16,15: Novela seriada: La última rebeldía; 17: C-60: Electrodomésticos Boel; 17,15: Minutos musicales; 17,30: Novela en catalán; 18: Autopista Aragón número 1; 19: Consultorio Francis; 19,30: Catorce aciertos; 20: Cupón prociegos; 20,15: El deporte al día; 21: Radiocadena actualidad; 21,30: Radiogaceta de los deportes; 22: Servicio informativo de RNE (tercera edición); 22,15: Quién es quién en la música 22,30: Programa especial: Tendido uno: Revista de toros; 23: Talismán; 1,00: Despedida y cierre de la emisión.

### E. A. J 13, RADIO MALLORCA

**Sólo en F. M.:**

11,00: Canal 2; 12,00: La vuelta al mundo en inglés; 16: Musical f b 19,00: The Riki Lash Lazzar show.

**Ondas media y de F. M.:**

7,00: Apertura, Cuando Mallorca despierta; 7,45: Informativo Matinal Ser; 9,57: Sintonía y pensamiento; Eduardo Angulo; 10: Viva la radio; 11: La radionovela de Dany; 11,30: La Ser informa; 12,05: Viva la radio (segunda parte); 13,55: Hoja de calendario; 14: Hora exacta. Palma hoy; 14,05: De todo un poco; 14,15: Actualidades; 14,30: Informativo Ser; 14,45: Información local, Carteleras; 15: El musical de las 3; 15,40: La saga de los Porretas; 16: La muchacha que vino de lejos; 17: Eva, nada más; 17,30: Cancionero; 18: Temas del día; 18,30 La Ser informa; 18,35: Consejos para mamá; 19: La radio en directo; 19,58: Hora exacta. Santoral para mañana; 20: Informativo Ser; 20,45: Catorce aciertos; 21: Las barriadas y su problemática; 21,30: Tiempo para el deporte; 22: Informativo Ser; 22,15: Diario musical; 22,45: La radio en la noche; 23,15: Hora 25; 1,00: Programas para mañana y cierre de la emisora.

### RADIO NACIONAL DE ESPAÑA

#### PRIMER PROGRAMA

9,30: Radionovela; 12,30: Línea abierta, Oviedo; 17,05: Qué fue de aquellos doce?; 18,05: Por los caminos de la música; 20,30: Novelas famosas; 22,15: Taller estudio; 23,05 Recital.

#### SEGUNDO PROGRAMA (MUSICAL)

7,00: Primer concierto barroco; 8: Momentos estelares de la música; 8,45: Formas breves; 9: Música de inspiración popular; 10: Imagen de un famoso; 10,30: Galería de solistas; 11,15: Polifonía; 12: La edad de oro de romanticismo; 13,00: La zarzuela y sus autores; 14: Segundo concierto barroco; 14,30: Diario hablado; 15: Música de Austria; 16: Album de la música española; 17: La música y sus intérpretes; 18: Estudio música 1; 18,30: Los clásico de la música ligera; 19: Buzón del segundo programa; 20: Programas de intercambio internacional; 22,15: Resumen del tercer diario hablado; 22,30: Programas de intercambio internacional; 23,15: Antología; 24: Historia de la zarzuela; 0,30: Panorama del jazz; 1,00: Cierre.

#### TERCER PROGRAMA (CULTURAL)

7,45: Formas breves instrumentales; 9,45: Pequeña antología de los instrumentos solistas; 15: Estudio musical; 17: Las escuelas pianísticas; 18: Música para el tercer programa; 19,30: Música de nuestro tiempo; 22,30: Monografía musical; 0,30: Ultimo recital.

### RADIO POPULAR
**Programa para hoy.**
**Onda media 1.268 kilociclos**

7,00: Apertura; 7,02: Bon dial; 7,05: A quien madruga... Radio Popular le acompaña; 8,00: Bon día Mallorca!; 9,00: Revoluciones 9; 9,30 Música de España; 9,45: Discoteca Kiss; 10: A toda radio. A la luz del día; Regina Coeli; 13,30: Panorama Paisos catalans; 13,45: Pobles de l'illa; 14: Radio Popular informa; 14,30: Mundo noticia: informativo en cadena; 15: Sobremesa musical; 15,30: Mallorca al vent; 16: Rocki; 16,10: Generación joven; 16,30: Rock; 17,00: Musical de las cinco; 17,35: Equip 5,35; 18,30: Per vosaltres menuts; 19,00: Estudio alemán; 20,00: Sorteo cupón prociegos; 20,05: En marcha: Stop, pare y escuche, 20,30: Teletipo del deporte; 21,05: Ciclos; 21,29: Ciclos; 21,29: Farmacias de guardia; 21,30: Novela: La Masia; 22,00: Mallorca día a día; 23,00: Nocturno 1.268; 0,55: Bona nit!; 1,00: Cierre de la Emisora.

### F. M. 97'5 megaciclos

7,00: Apertura en simultáneo con onda media; 10: Estudio alemán; 11: Confidencial con Santolaria; 12,30: Simultáneo con onda media; 13,45: Informatiu en llengua catalana; 14,15: Simultáneo con onda media; 18,45: Programa en lengua danesa; 19,30: Programa en lengua sueca; 20,30: Programa en lengua inglesa «Dateline»; 21: Simultáneo con onda media; 1,00: Cierre de la emisora.

## TELEFONOS DE INTERES

**AMBULANCIAS:** Tel. 251445.
**BOMBEROS:** Tels.: 291250 - 251234 y 291254.
**CASA DE SOCORRO:** Tel.: 222179.
**GUARDIA CIVIL:** Tel.: 241237.
**POLICIA:** Tel.: 222632.
**POLICIA ARMADA:** Tel. 211544.
**POLICIA MUNICIPAL:** Tel.: 281600.
**JUZGADO DE GUARDIA** (Servicio nocturno). Tel.: 212632.

## SERVICIOS AEREOS Y MARITIMOS

## PARA HOY

**MIERCOLES**

**AEREOS**

**VUELOS NACIONALES**

**Palma - Barcelona**

7,30 (diario) — 8,50 — 10,00 (diario) — 14,35 — 17,30 (diario) — 19,10 (diario) — 20,20 (diario) — 22,10 (diario).

**Palma - Madrid**

7,45 (diario) — 10,10 (diario — 17,30 — 22,10 (diario).

**Palma - Valencia**

7,35 — 19,20 (diario)

**Palma - Alicante**

10,35.

**Palma - Sevilla**

10,35.

**Palma - Las Palmas**

10,35

**Palma - Tenerife**

10,35.

**Palma - Ibiza**

8,40 — 16,55.

**VUELOS AVIACO**

**Palma - Barcelona**

13,45 — 19,50 (diarios)

**Palma - Madrid**

14,00 — 23,05 (diarios)

**Pama - Menorca**

8,45 — 17,10

**MARITIMOS**

**COMPAÑIA TRASMEDITERRANEA**

**Palma - Barcelona**

Salida a las 23 horas.

**Palma - Valencia**

Salida a las 11 horas.

**Palma - Mahón**

Salida a las 22 horas.

**Palma - Ibiza**

Salida a las 10 horas.

**COMPAÑIA YBARRA (Servicio "Canguro")**

**Palma - Barcelona**

Salida a las 24 horas (diario, excepto sábados).

## HORARIO DE TRENES

**Salidas de PALMA:**

6,15★ — 6,25 — 7,45 — 8◆
9★ — 9,30 — 11 — 12 — 13
14 — 14,30 — 15★ — 16 — 17
18◆ — 18,30 — 19★ — 20,
17,40 — 18,30 — 19 — 20,40
20,55.

(◆) Llegan a Artá.
(★) Llegan a La Puebla.
(el resto son Palma - Inca)

**Salidas de ARTA A PALMA:**

6,10 — 10,10 — 17,10

**Salidas de LA PUEBLA A PALMA:**

7,30 — 10,10 — 15,40 — 20,10

**Salidas de INCA A PALMA:**

6,55 — 8 — 8,30 — 9 — 10,10
10,40 — 11,30 — 12 — 12,40
13,40 — 15 — 16,10 — 17

**FERROCARRIL DE SOLLER**

**Palma — Sóller — Palma**

| Sal. Palma | Sal. Sóller |
|---|---|
| 8,00 | 6,45 |
| 10,00 Turístico | 9,15 |
| 13,00 | 11,50 |
| 15,15 | 14,10 |
| 19,45 | 18,20 |
| 22,30 (1) | (1) 21,15 |

(1) Sólo domingos y festivos.

NOTA: Las llegadas y salidas de los trenes combinan con el servicio de tranvías del Puerto.

## SERVICIO DE TRANSPORTES URBANOS

| N.º Línea | Nombre | Prim salida | Ult. salida | P. regreso | Ult. regreso | Frecuen. minut. |
|---|---|---|---|---|---|---|
| 1/12 | Paseo Marítimo | 6,15 | 21,45 | 6,50 | 22,20 | 30 |
| 23/13 | Illetas - Pont d'Inca | 5,40 | 24,30 | 6,35 | 01,30 | 8 |
| 4/12 | Génova - Puerta S. Antonio | 6,00 | 22,00 | 6,40 | 22,40 | 25 |
| 5/15 | Son Dureta - Ca'n Pastilla | 5,40 | 01,30 | 6,05 | 01,30 | 8 |
| 6 | Son Espanolet | 6,15 | 21,55 | 5,55 | 22,15 | 20 |
| 7 | Son Vida | 6,00 | 23,00 | 6,20 | 23,30 | 20 |
| 8 | Son Roca | 5,55 | 23,05 | 5,45 | 23,25 | 8 |
| 9-A | Cas Capiscol por Gral. Riera | 6,15 | 22,15 | 6,00 | 22,00 | 20 |
| 9-B | Cas Capiscol por Blanquerna. Amanecer | 6,25 | 23,00 | 6,10 | 22,45 | 20 |
| 11 | Coliseo-Polígono-Son Cladera. | 5,00 | 22,00 | 5,30 | 23,30 | 15 |
| 14-A | Palma Son Gotleu - Rafal | 6,00 | 23,00 | 6,00 | 23,20 | 10 |
| 14-B | Palma Soledad - Son Gotleu | 6,05 | 22,45 | 6,00 | 23,00 | 10 |
| 16 | Establiments | 6,30 | 22,00 | 6,00 | 22,30 | 30 |
| 17-A | Aeropuerto | 6,20 | 21,50 | 6,55 | 22,05 | 70 |
| 17-B | Especial Aeropuerto | 6,30 | 24,10 | 7,00 | 24,40 | 30 |
| 18 | INGIMA | 6,10 | 21,00 | 6,35 | 21,30 | 60 |
| 21 | Palma Nova | 6,20 | 24,35 | 7,10 | 01,20 | 12 |
| 22 | Portals Nous | 7,30 | 19,30 | 8,15 | 20,15 | 90 |

## TELEVISION

## PROGRAMA PARA HOY

13,30: (★) DE BAT A BAT
(Sólo para Cataluña y Baleares).

13,45: (★) CARTA DE AJUSTE
Preludio de Ataulfo Argenta

14,00: (★) AVANCE TELEDIARIO

14,05: PROGRAMA REGIONAL SIMULTANEO

14,05: (★) MIRAMAR
(Sólo para Cataluña y Baleares)
Programa regional informativo para las zonas de habla catalana, con dirección y presentación de Ricardo Fernández Deu.

14,30: (★) TELEDIARIO
(Primera edición)

15,00: (★) HORA 15
Programa cultural de periodicidad diaria, presentado y dirigido por Manuel Martín Ferrand.

15,20: (★) LA GUERRA SECRETA
«ONDAS TERRORIFICAS»
La guerra en el mar constituyó uno de los capítulos más importantes de la segunda guerra mundial.

16,15: CAFE-CONCIERTO
Interpretaciones de Rosa Calvo Manzano, al arpa.

16,45: (★) GENTE
Espacio informativo con noticias, comentarios sobre temas de actualidad, con entrevistas a sus protagonistas.

16,45: (★) GIRAVOLT
(Sólo para Cataluña y Baleares)

17,15: (★) DESPEDIDA Y CIERRE

18,00: (★) CARTA DE AJUSTE
Interpretaciones de Javier Alfonso.

18,15: (★) AVANCE TELEDIARIO

18,20: (★) UN GLOBO, DOS GLOBOS, TRES GLOBS
— «Abrete, sésamo».
— «Todos los cuentos».
— «El planeta de los simios».

19,30: (★) TELEDIARIO
(Segunda edición).

19,50: FUTBOL
España - Noruega

22,00: (★) STARSKY Y HUTCH
«TERROR EN LA NOCHE»
Los dos sargentos de la policía, Starsky y Hutch, entran en un restaurante italiano, donde son reconocidos por dos matones a sueldo que se encontraban en el local esperando la llegada de un jefe de sindicato para darle muerte. Cuando la refriega se organiza, el sargento Hutch resulta herido

23,00: (★) ULTIMA HORA
DESPEDIDA, ORACION Y CIERRE

## U. H. F.

15,00: (★) DE BAT A BAT
(Sólo para Cataluña y Baleares)
Repetición del espacio de igual título que se ha emitido por el Primer Programa.

18,30: (★) CARTA DE AJUSTE
Canciones por los Machucambos.

19,00: (★) AVANCE INFORMATIVO

19,05: (★) POLIDEPORTIVO
Espacio de información deportiva que se emite desde Barcelona, presentado por José Félix Pons.

19,30: CINE CLUB
«EN UNA PLAYA TAN BONITA»
Producción francesa de 1948 filmada sobre un guión de Jacques Sigurd con el título original de «Une si jolie petit plage».

21,15: (★) REDACCION DE NOCHE
Una ventana abierta a la actualidad política, cultural, económica, etc., tanto de España como del extranjero
DESPEDIDA, ORACION Y CIERRE

(★) PROGRAMA EN COLOR

(◆) MAYORES 14 AÑOS

(◆◆) MAYORES 18 AÑOS

## FARMACIAS DE GUARDIA

**DE 9 MAÑANA A 10 NOCHE**

Alemany Vich, Ruben Darío, 2 (final C/. Concepción). 214996; Estelrich Capó, Virgen Montserrat, 22 (Es Rafal). 273047; Forteza Rey, Plaza Cuartera, 7. 211996; Fuster Bonnín, Cno. Vnal. La Vileta, 203, 236151; Jaquotot Villalonga, Pl. R. M.ª Cristina, 16 (El Arenal). 264470; Lluch Alamar, Joaquín Togores, 1 (junto la carretera Valldemosa — Escuelas Magisterio). 255014; Mulet Pujol, Pl. Serralta, 2 (Santa Catalina). 231261; Oliver Ferrer, José Alemany Vich, 7 (junto Hermanitas de los Pobres), (barriada General Riera). 291159; Presedo Rey, Arturo Rizzi, 24. 461902 Rosselló Vda., Pl Cort, 9 (esquina Jaime II). 222735; Vives Miquel, Marqués de la Cenia, 40 (Son Armadans). 231825.

**ABIERTAS DE 10 NOCHE A 9 MAÑANA**

(*) Buñola Oliver - Barón Santa María del Sepulcro, 4 (Junto Avenida Jaime III).

**ABIERTAS DE 10 A 12 NOCHE**

Oliver Ferrer - J. Alemany Vich, 7 (Barriada General Riera) (Junto Hermanitas de los Pobres). Presedo Rey - Arturo Rizzi, 24.

(*) Tienen servicio de oxígeno.

**ASISTENCIA SANITARIA DE LA SEGURIDAD SOCIAL**

De 5,00 de la tarde a 9,00 de la mañana siguiente

Palma y suburbios, incluido El Arenal

Servicio ininterrumpido: Teléfono 23 94 47 y en su Ambulatorio «Félix Sánchez», calle Andrea Doria.

SAKS BOUTIQUE
LIQUIDACION TOTAL 50 % DESCUENTO
GALERIA COMERCIAL PZA. MAYOR
LOCAL Nº 30
PALMA DE MALLORCA



M.C.D. 2022

# OPINIONES

**nuestros COMENTARISTAS**

## DETENER EL PARO

Insistir en que el tema más lacerantemente doloroso que ahora mismo tiene la sociedad española es el aumento de los niveles de paro, con un previsible crecimiento en los meses inmediatos, es necesario hacerlo una y otra vez para que todos, de forma clara, tomemos conciencia de un asunto que comienza a ser ya inquietante y que, dentro de poco, pudiera ser insostenible. Según parece, aunque las cifras no las conoce nadie con la deseable exactitud, ya hemos alcanzado el millón y medio de parados. La cifra por sí sola es aterradora y revela el hondo problema social al que hay que hacer frente con urgencia, con los sacrificios necesarios y con las medidas gubernamentales que sean precisas. Puede ser que el precio que estemos pagando por detener en una pequeña medida la inflación comience a ser excesivo si genera un desempleo tan abultado y siempre de ritmo ascendente. Hay que hacer un esfuerzo solidario, decisivo e importante, para frenar esta escalada de los niveles de desempleo que, sin duda, pueden desestabilizar todo el proceso político.

Desde hace ya demasiados meses, al parecer, en España no se crea ni un solo puesto de trabajo. Por el contrario se cierran empresas, entran en grave y profunda crisis sectores tan importantes como el siderúrgico y los empresarios no tienen la seguridad necesaria para invertir en sectores productivos que pudieran generar la creación de puestos de trabajo. Esta es una realidad que va a ser muy difícil negarla. Porque puestos de trabajo, lo que se dice puestos de trabajo, solo se han creado, y tal vez con excesiva profusión, en los últimos tiempos, desde director general para arriba. ¿Hasta cuándo podrá tolerar la sociedad española este desmesurado ritmo en el crecimiento de parados? No hay que ser un lince para pronosticar que se está tocando fondo y una frontera cargada de peligros. Con imaginación, talento y realismo hay que dar una respuesta urgente, inmediata, prudente pero enérgica, para detener el crecimiento del paro.

Como ya hemos escrito en algún otro comentario creemos que la primera medida, la más urgente y necesaria es que alguien, una sola mano, un único organismo, coordine toda la política de empleo con criterios objetivos, con la perspectiva global deseable y con prioridades establecidas con toda claridad. Hasta la fecha las medidas para paliar el desempleo están en manos de numerosísimos organismos, de varios departamentos ministeriales, de no sabemos cuantas direcciones generales y en la de miles de funcionarios de las más diversas carreras y profesiones. Esto es un profundo disparate en estos momentos en que el desempleo presenta perfiles de tanta gravedad. La Administración debe operar en este campo con uniformidad para que las ayudas sean más eficaces. Sí, ciertamente, hay una dirección general de Empleo y Promoción Social dentro del Ministerio de Trabajo y por su propia denominación, y por los fines y competencias que orgánicamente tiene asignados, ésta debería ser quizá la dirección general que se ocupara globalmente de todo el problema. Pero en la práctica, al menos hasta la fecha, no sucede así. Creemos que el Gobierno debe remediar este enredo de competencias infecundas, para que la eficacia de las medidas sea paralela al esfuerzo que entre todos deberemos asumir para aliviar esta situación que está llegando a unas cotas de tensión realmente preocupantes.

Millón y medio de parados son ya mismo demasiados hombres en la inactividad forzosa. Si la etapa de desempleo de éstos se prolonga y se acrecienta la cifra global, está claro que ni la sociedad española, ni nuestra tambaleante economía, lo podrá soportar por muy buenos que sean los deseos de la mayor parte de los ciudadanos y, por supuesto, del propio Gobierno. Las medidas acordadas en el Pacto de la Moncloa y que hasta ahora se han puesto en vigor no están dando los frutos deseables. Hay que variar el rumbo, con o sin consenso, pues a la postre nuestros trabajadores en la desesperanza no van a comer en el futuro, es un decir, un bocadillo de consenso. Es urgente pues gobernar con eficacia para devolver la confianza a los empresarios, invertir con rigor y alta rentabilidad el dinero público para que se generen más puestos de trabajo, y, entre todos, intentar salir de este bache de inseguridades que generan miedo, en los hombres y en el dinero, y nos trae de su mano el negro fantasma del paro. Es duro escribir esto, aunque verdaderamente la realidad es bastante más dura que las palabras. Pasemos, sin perder un minuto, a la acción. Mañana quiza, sería tarde.

**C. B.**

(De "Ya")

# CONTRASTE DE PARECERES

## «URGE PISAR EL ACELERADOR»

**Ya**

**«Contaba el inolvidable Julio Camba en uno de sus artículos que el secreto de que un país tan pequeño como Inglaterra dominase entonces a más de medio mundo se explicaba en aquel "policeman" que el escritor estaba viendo dirigir el tráfico en la plaza de Trafalgar Square, y que real y alegóricamente representaba la poderosa fuerza de la ley inglesa, poder que incluso estaba por encima de la misma reina, y que el modesto "policeman" hacía cumplir a rajatabla.**

**Urge, por tanto, ese reglamento y ese marco de juego legal: claro, fuerte y democráticamente delimitado, con el consenso del pueblo representado en las Cortes. Cierto, como acaba de decir el ministro del Interior, que otros países que no están pasando como nosotros un período de creación constitucional sufren también el terrorismo en sus propias carnes. Pero estos pueblos, como el de Inglaterra o Alemania occidental, que cuentan con un marco legal, fuerte y delimitado, por mucho que les preocupe el terrorismo nunca sentirán esa sensación de vacío, confusión e, incluso, debilidad e impotencia, que es lo que realmente le está pasando al pueblo español. El terrorismo es un fenómeno a escala mundial. Muchos países ya están adoptando medios y leyes a esta nueva situación. Algo que deberían tener en cuenta nuestros legisladores, al objeto de no llegar de nuevo tarde. Mientras tanto, el terrorismo --y lo que no es terrorismo-- desestabilizador, aprovechándose de las circunstancias trabaja en nuestro país a marchas forzadas. Parecen como dispuestos a romper la baraja. Lo malo es que alguien se saque, mientras tanto, de la manga otro naipe, pero donde sólo pinten bastos. Los bastos de una dictadura, claro está."**

**J. B. FILGUEIRA, en "Ya"**

## EMIGRANTES Y PARLAMENTO

**PUEBLO**

El presidente del Congreso, Fernando Alvarez de Miranda, manifestó hace unos días ante la prensa, a su regreso de un viaje a la República Federal Alemana, que los emigrantes españoles desean estar representados en el Parlamento. La petición de nuestros emigrantes es, en primer lugar, amarga. No hace falta repetir aquí el relato de los esfuerzos, a menudo pagados con insultos por parte de sus países huéspedes, que millones de nuestros compatriotas han hecho durante los últimos lustros para sobrevivir y, al mismo tiempo, para sostener la precaria economía nacional. Los emigrantes están cansados de oír estos piropos, tras los que se oculta a menudo la excusa por el olvido y el mal trato. Por eso es amarga la petición de una presencia parlamentaria que los represente. Quiere decir, llanamente, que "no se sienten representados", y de este sentimiento bien pueden sentirse responsables, además de los propios diputados y senadores, los artífices de un sistema electoral que no permitió la afluencia de los emigrantes a las urnas en los comicios generales.

La petición puede, a nuestro juicio, ser atendida de alguna manera. Por supuesto, no es posible, en el marco legislativo actual, que los emigrantes estén representados por diputados especialmente elegidos. Pero sí es posible que exista una comisión parlamentaria dedicada exclusivamente a los problemas de la emigración, en la que estuvieran los parlamentarios de las regiones españolas que más padecen el drama y más larga experiencia tienen al respecto.

MARLOWE, en "Pueblo"

## «LA LIBERTAD EN LAS SOCIEDADES ACTUALES»

**EL PAIS**

«Uno de los méritos indiscutibles del socialismo español es el haber enviado a don Fernando de los Ríos a formularle a Lenin la famosa pregunta de qué sitio dejaba en su sistema para la libertad, dando lugar a la no menos famosa respuesta: "Libertad, ¿para qué?." Hubiera sido deseable que este importante episodio ideológico hubiera tenido un desarrollo más profundo, por ambas partes; aún no ha sido suficientemente rectificado por el llamado eurocomunismo. Pero la cuestión de fondo es ésta: las libertades han de tener una finalidad última. En el sistema liberal, las libertades cumplen una doble función: sirven al derecho del individuo a perseguir su propia felicidad (Constitución de Estados Unidos), y, por su recíproca interferencia y conflicto, producen (dentro del juego del mercado económico y la dialéctica política) un equilibrio favorable al conjunto (Adam Smith, Ricardo). Los neoliberales han completado estas afirmaciones en la época del capitalismo institucionalizado con la teoría del poder de los grupos para contrarrestar cada uno la influencia de los demás (Galbraith) y la idea de un proceso político pluralista, en el que juegan toda clase de grupos (grupos de presión, partidos políticos, etcétera).

El socialismo, si por una parte defiende amplias libertades (condicionadas, como vimos, por una estructura económica que les es naturalmente contraria), no comparte estas ideas sobre su finalidad. La felicidad del individuo se subsume en el éxito de la clase (si no es así, ¿por qué sigue definiéndose como "clasista"?) y del conjunto social, y no espera que las libertades económicas y sociales produzcan el resultado indicado de equilibrio, porque parte de la base de ese juego está trucado, y siempre ganan los mismos (los que tienen más dinero). Olvida que la movilidad social es enorme en las sociedades occidentales, pero hay algo aún más grave, y que debe subrayarse estos días precisamente, porque en torno a estos puntos se ha producido la retirada del ilustre ponente socialista de la elaboración constitucional."

Manuel FRAGA IRIBARNE, en "El País"

## MISION URGENTE: RESTABLECER LA CONFIANZA

**LA VANGUARDIA**

Magín Pont Mestres, en «La Vanguardia»:

**«He escrito muchas veces que el país se halla inmerso en una profunda crisis de confianza. Considero que tal como están las cosas y tal como se presentan día a día, el centro de gravedad radica menos en el estancamiento económico y en la abulia inversora que en la crisis de confianza que desborda lo exclusivamente económico para entrar de lleno en lo político. De todos los problemas que actualmente España tiene planteados y pendientes de solución es, sin duda, el más grave el de la ausencia de confianza cara al futuro, toda vez que se trata de un problema central que condiciona la solución de todos los demás.**

**Sin el restablecimiento de la confianza ciudadana no vamos a ninguna parte. Y está claro que con desórdenes públicos, con atropellos a la dignidad, con ataques y asesinatos a las fuerzas encargadas de vigilar y mantener el orden público, y con otras mil reprobables acciones, el ciudadano honesto, el hombre de la calle, se encoge cada vez más. Se le acrecienta el temor, el miedo y, en ocasiones, entra en sensaciones de pánico, por lo que nada de extraño tiene que trate de protegerse cerrándose en sí mismo y prescindiendo del entorno. Si se quiere que España se hunda, que entre en total descomposición y que impere la anarquía y la ley de la selva por doquier, desde luego la vía más adecuada es la del ataque al modo como se viene realizando.**

**Es obvio que así el desenlace no puede ser otro que el caos. Si alguien piensa que mientras subsista la alteración del orden público y esté en peligro la seguridad personal de las gentes será posible la superación de la crisis económica, con la mera aplicación de medidas técnicas, yerra totalmente. El problema va mucho más allá de lo puramente económico. Aquí no hay quien pueda siquiera detenerse a pensar si invierte o no invierte, si amplía plantillas o crea nuevos puestos de trabajo, mientras no haya un mínimo de tranquilidad ciudadana que proporcione el sosiego necesario para reflexionar sobre esta clase de temas. No se puede ir de sobresalto en sobresalto y a la vez dedicarse a pensar en nuevas iniciativas empresariales o similares. Se trata de cosas incompatibles.**

## ESTO NO ES UN CIRCO

**ABC**

**Don Manuel Blanco Tobío escribe en «A B C»:**

«La gente, según vemos y, sobre todo, leemos, quiere sangre y arena, y trapecismo sin red, y eso ninguna democracia puede darlo. Así, lo que se reprocha a la nuestra es que cada sesión del Parlamento no sea un drama, ni la batalla de Stalingrado; que los tribunos que acuden al podio de las Cortes no sean Demóstenes ni Castelar; que el señor Carrillo no sea un Jack el Destripador; que el señor Fraga no queme herejes en el fogón de su cocina, y entonces la gente, que a veces cree que está en el circo, y que de un momento a otro van a soltar los leones, se declara decepcionada. Alguien ha circulado la voz de que la experiencia democrática en marcha va a terminar mal, y la imagen que parece que casi todos tenemos de lo que es un Parlamento no es más que una vaga reminiscencia de una asamblea revolucionaria llena de Robespierres, de forma que el público se siente defraudado, como si en vez de una película de horror por la que pagó le estuviesen poniendo un entretenimiento de Walt Disney.

Pues bien, los españoles tenemos que ir haciéndonos a la idea de que el drama político ha terminado; de que la democracia es antiheroica por naturaleza y por vocación y, como nos ha recordado varias veces don Salvador de Madariaga, bastante burrida, con los peligros que en política tiene el aburrimiento. Lo peor que se le podía decir al rey Sol, y quizá a Valéry Giscard d'Estaing, era: "Sire, la France s'ennui."

En esa prosa cotidiana, en la que casi siempre es improcedente tratar de meter una morcilla lírica, hemos de acostumbrarnos a vivir, y no la toquemos más que así es la cosa, y la rosa. Muchos descubrirán ahora por qué Inglaterra solía ser tan aburrida, y por qué los ingleses padecían "spleen". Es el carácter inglés, comentábamos. Pero no: Era la democracia inglesa, más la Iglesia anglicana, eso sí.

Las sociedades democráticas se comportan como honrados tenderos, que apenas rinden culto a cosa alguna que esté un palmo por encima de las tejas de su casa, y lo que esperan ver en sus representantes, sin hacerse demasiadas ilusiones, es cierta modestia, un buen sentido y no romper la vajilla.

De forma que si nuestra democracia se consolida, como es de esperar, y pese al "ennui" de que más arriba hablaba, adiós romancero épico, y adiós a lo que Nietzsche llamaba "gefärlich zu Leben", vivir peligrosamente. ¿Y qué nos queda?, se preguntará alguno con desconsuelo. Pues nos queda vivir en paz y en prosa. La paz es el mayor bien del mundo y la prosa no tiene que ser necesariamente la del "BOE", como saben todos los que hayan leído el "Quijote".

## PARADOS

**INFORMACIONES**

**Al amor romántico, sentimental y vagamente comprometido, se apunta todo el mundo. Al amor comprometido y cierto, concreto y esforzado sólo se apuntan los que aman de verdad. "Que el amor sea tan verdadero que sintamos como nuestros los sufrimientos de los demás", dicen los obispos de la Comisión de Pastoral Social. Y aseguran que ésta es la actitud que quiere suscitar Cáritas en la jornada de hoy, Jueves Santo, Día del Amor Fraterno. Y en seguida hablan del "paro" como realidad lacerante que a todos nos afecta.**

**Mucho me temo que no sea precisamente ésta (la preocupación por el millón de parados) la razón que impulsa a todos los españoles que tienen más de dos pesetas a ponerse en movimiento festivo durante la Semana Santa. Acaso los únicos que se quedan quietos, durante esta Semana Santa, sean los "parados". Muy lógico. Pero muy triste.**

**B. M. HERNANDO, en "Informaciones"**



M.C.D. 2022