Baleares

El diario de más circulación en el archipiélago

Palma de Mallorca, viernes 4 de marzo 1977. — Precio 15 pesetas. — DIRECTOR: ANTONIO PIZA.

EL REY ES ESPERADO HOY EN PALMA

MAÑANA SE ENTREVISTARA CON EL PRESIDENTE DE RUMANIA

MADRID. (Pyresa). — El presidente de la República Socialista de Rumanía, señor Ceaucescu, actualmente en visita oficial por diversos países africanos, será recibido por Su Majestad el Rey en Palma de Mallorca, en su viaje de regreso a Bucarest, mañana sábado.

N. de la R. — Según nuestras informaciones, S. M. el Rey, llegará a Palma en las primeras horas de la tarde de hoy, prolongando su estancia hasta pasado mañana, domingo.

LOCAL

AYER FUE JUZGADO

DIO MUERTE A LA ESPOSA Y DOS HIJOS

Santiago Gutiérrez, de pie, junto al secretario de Sala, durante la visita celebrada ayer en nuestra Audiencia. Santiago Gutiérrez dió muerte a su mujer y a dos de sus hijos, en una tragedia que ayer fue juzgada. De la vista damos información amplia en páginas interiores.

POR FIN

LOS PNN DE INSTITUTOS SE REINCORPORAN A LAS AULAS

- SI HACE FALTA, HABRA PUENTE AEREO BARCELONA - PALMA EN SEMANA SANTA.
- BALEARES, A LA ARTESANAL DE MUNICH.
- EL COLL, CONTAMINADO.
- PRESENTACION DEL COLECTIVO PELVIS.
- EL LIVING THEATRE EN EL AUDITORIUM.
- PALMA, COMO SENTIMIENTO. POR ANTONIO AGUSTIN.
- CULTURA DE MASAS. POR JUAN PLA.

Funeral en el primer aniversario de los obreros muertos

VITORIA:

MANIFESTACION MASIVA Y PARO GENERAL

(Página 15)

ESTE MES

POSIBLE ENTREVISTA SUAREZ - GADAFFI EN TRIPOLI

SEBHA, (Pyresa por Juan Latorre).— Varios altos cargos de régimen de Libia me han asegurado que en fecha próxima —algunos hablan incluso de este mes— el presidente del Gobierno, Adolfo Suárez, viajará a Trípoli para entrevistarse con su colega el comandante Yalud y con el presidente del Congreso del Pueblo —ya no se dice presidente de la República— el coronel Gadaffi. Siempre según las mismas fuentes, la entrevista habría sido concertada durante la visita privada que el primer ministro libio —hoy secretario general del Congreso— realizó a Madrid en los primeros días de diciembre y se esperan resultados que algunos califican de sorprendentes de este viaje.

Construcción:

※ *Situación estacionaria.*

Metal:

※ *Ligera reincorporación.*

Panadería:

※ *Concentración en el Polígono.*

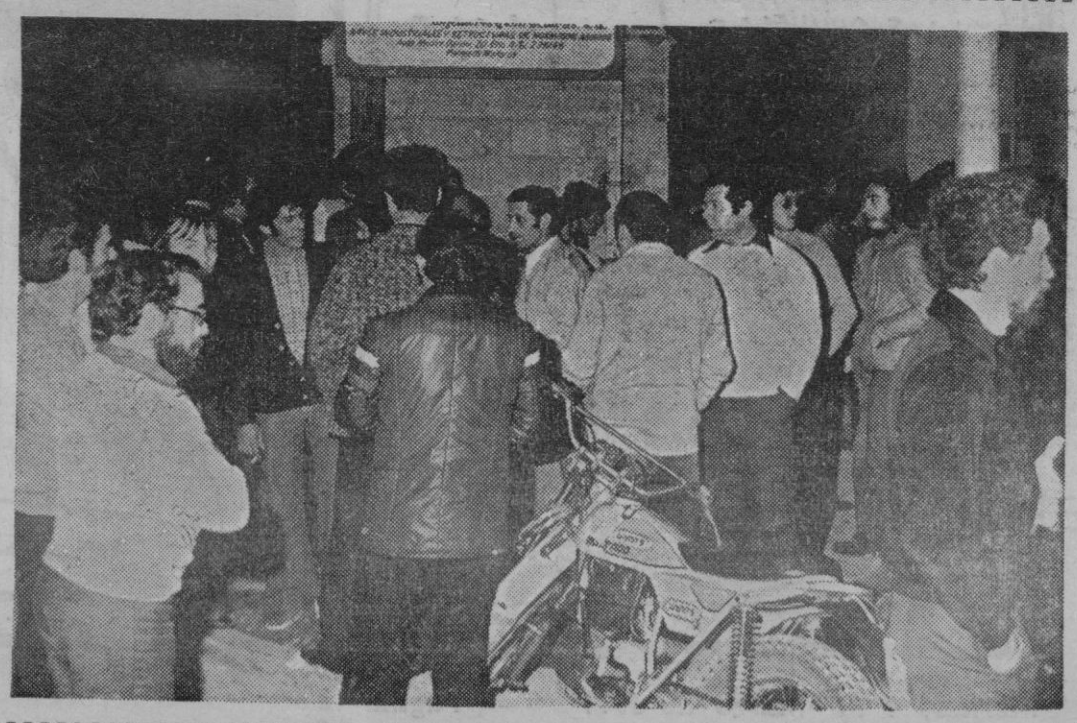

Los trabajadores de las panificadoras concentrados ayer tarde ante las fábricas de pan del Polígono para presionar en favor de su convenio.
(Foto Juanet)

M.C.D. 2022

AGENDA DE NOTAS

SOLO PARA MUJERES

Por Manuel Alcántara

A Omar Kayán le han salido unas discípulas en Berlín Occidental. Mujeres que defienden no sólo el derecho a beber, sino su metafísica y que piensan que la vida es breve y que si alguien habla, lleno de certezas, sobre teología, lo más oportuno es escuchar en silencio y pedir luego una jarra de vino colorado. El remoto poeta que estableciera la mitología de la taberna siempre tuvo partidarias, pero eran clandestinas y no acostumbraban a acudir a lugares públicos. Las mujeres con afición a montarse en la uva tenían que desarrollarla en casa, durante los amplios períodos de asueto que les permitían sus labores. El mostrador era el cuarto de estar. No se sabe bien por qué, está peor visto que una mujer se embriague moderadamente a que lo haga un hombre sin ninguna moderación.

Hasta aquí han llegado las cosas. En Berlín Occidental se ha inaugurado un majestuoso bar donde está prohibido que entren los hombres. Se trata de una réplica a esos clubs estrictamente masculinos que han venido funcionando a la perfección durante siglos. Armonía que algunos han atribuido a que no pudieran entrar ellas. Estas sociedades gastronómicas —también hay quien afirma que los grandes cocineros son siempre varones— favorecían la castidad y la cirrosis, pero eran lugares que tampoco faltan los que aseguran que el orden y la limpieza son virtudes que se depositan con más frecuencia en el mal llamado sexo fuerte y, para probarlo, aducen que los sitios que de modo tradicional se ponen como ejemplo de buen orden y limpieza son los camarotes de los barcos y las celdas de los monjes, donde por lo común no hay mujeres.

El ruidoso triunfo del bar berlinés no puede extrañar a nadie. Hay que beber hasta exaltar las ideas, no más ,y ellas tienen derecho a hacerlo con las suyas. No van a ser de esas

pedantonas al paño «que se creen que saben porque no beben el vino de las tabernas». Tomar una copa precedida de otra y seguida de algunas más es la droga de los que no se drogan. El opio del hombre blanco que decía aquel moralista aquejado de úlceras varias. Pero todo es un problema de graduación:

—Bebe usted un poquito demasiado.

—Sí. Es que un poquito demasiado, para mí, es lo suficiente.

Cuando una mujer o un hombre beben sin motivos puede asegurarse que algún motivo tendrán. Por si les faltara alguno, se ha descubierto hace poco que beber con prudencia es mucho mejor para la salud que trabajar imprudentemente. Lo que desgasta es la fatiga y los disgustos, pero se puede llegar a una gloriosa edad tomando una copa que otra a la caída de la tarde, cuando el sol está bajo el bauprés, a condición de que el esfuerzo máximo sea subir al taburete del bar. Lo que conspira contra la longevidad es el ejercicio físico y, de algún modo, las crisis de arrepentimiento. Acarrear pesados fardos es tan malo para la salud como sentirse culpables de algo que hicimos hace mucho, por ejemplo ayer, y amargarnos la vida con escrúpulos de conciencia o de hígado. Tengo entendido que los bebedores habituales suelen reprocharse algunas cosas, frente al espejo, a la mañana siguiente. Incluso creo que a algunos les tiembla la mano al afeitarse, pero ese es un problema que las mujeres no tienen. Si consiguen de modo simultáneo eludir los remordimientos, su futuro se presenta esplendoroso.

CUANDO FUIMOS A HOLLYWOOD

Por Valentí Puig

En cualquier bar clandestino del Bulevard del Ocaso, en Hollywood, durante los felices años del maremagnum alcohólico de la prohibición se oiría brindar a la memoria de Horace Wilcox, aquel prohibicionista que en 1887 se asentó junto a Los Angeles para fundar una comunidad basada en la sobriedad y el rigor puritano. Wilcox fracasó y allí donde había proyectado un templo a la templanza abstemia surgió —en 1908, con la filmación de una de las primeras cintas con argumento— el Hollywood deslumbrante y monstruoso, rebosante de gloria e infamia, de arte y mal gusto.

Las grandes estrellas de cine, los omnipotentes magnates que las crearon, legiones de actores fracasados, tramoyistas, escritores, extras, todos esclavos y señores de la guerra en aquel mundo incongruentemente feudal de la inmensa fábrica de sueños, todos juntos lograron un oasis que tan pronto era espejismo como realidad.

Muchos escritores han querido medir sus fuerzas con Hollywood pero, de momento, nadie lo ha dejado fuera de combate con una gran novela. Parece ser que el K.O. definitivo será un golpe del tiempo: de no ser por los films para la televisión. Hollywood ya habría echado la toalla. No existe, pues, la novela definitiva sobre Hollywood, pero sí libros que tienen todo el estilo de una buena finta. Traigan los caballos vacíos (editorial Noguer), por ejemplo. Ahí David Niven —continuando sus memorias— recuerda sus años en la Meca del cine. Es un actor inteligente que siempre supo cuál era su dosis de triunfo. Llega a Hollywood y —como el prototípico explorador británico en medio de la jungla— pronto consigue vivir bien y observar la fauna y la flora que le rodea. Niven es comprensivo con las víctimas de la ruleta rusa de los barbitúricos —el deporte rey en Beverly Hills, irónico con los paquidermos de la industria cinematográfica, atento a la posibilidad de beber una copa (a las cinco de la tarde dejaba el rodaje para servirse el té... de una tetera llena de martini- o tomarle el pelo a alguien (aún a costa de preparar diálogos y decorados exprofeso). David Nivel maduró en ese extraño paraíso de piscinas en las que en cierta ocasión Greta Garbo había nadado desnuda, de yates capitaneados por Errol Flynn, de Humphrey Bogart y su Lauren Bacall, del ciudadano Hearst y su Xanadú en San Simeón, del suicidio de George Sanders. Este libro que ahora nos maravilla logrará superar la prueba del tiempo y será considerado una de las mejores memorias de la mejor época de Hollywood.

Lili Palmer también estuvo en Hollywood. Huyó de Alemania a causa del antisemitismo nazi y tras un breve aprendizaje en París y Londres llega a Hollywood vía Broadway. Así lo cuenta en «Así fue mi vida» (editorial Ultramar), donde nos habla de un Hollywood más cotidiano, menos legendario (es curioso que sea ella y no el mismo David Niven quien nos relate como murió la esposa de éste); quizá porque había vivido antes el sueño de los teatros de Londres y Broadway, con su esposo Rex Harrison. Su autobriografía rebosa de anécdotas: la historia de la dentadura postiza de Clark Gable, un almuerzo con Helen Keller, los consejos de Nöel Coward o la risa de Shaw, una increíble cena en el yate del duque de Windsor con Greta Garbo. Esa es la aventura de una mujer que quiso y ha logrado ser una de las actrices más inteligentes de nuestra época.

Estos dos libros son la compañía ideal para revivir —durante un largo fin de semana— nuestros propios recuerdos de ese Hollywood que ya visitamos a bordo de las butacas renqueantes de algún cine de reestreno; los recuerdos de cuando, cumpliendo con la canción de Bing Crosby, fuimos a Hollywood.

COLOR DEL DIA

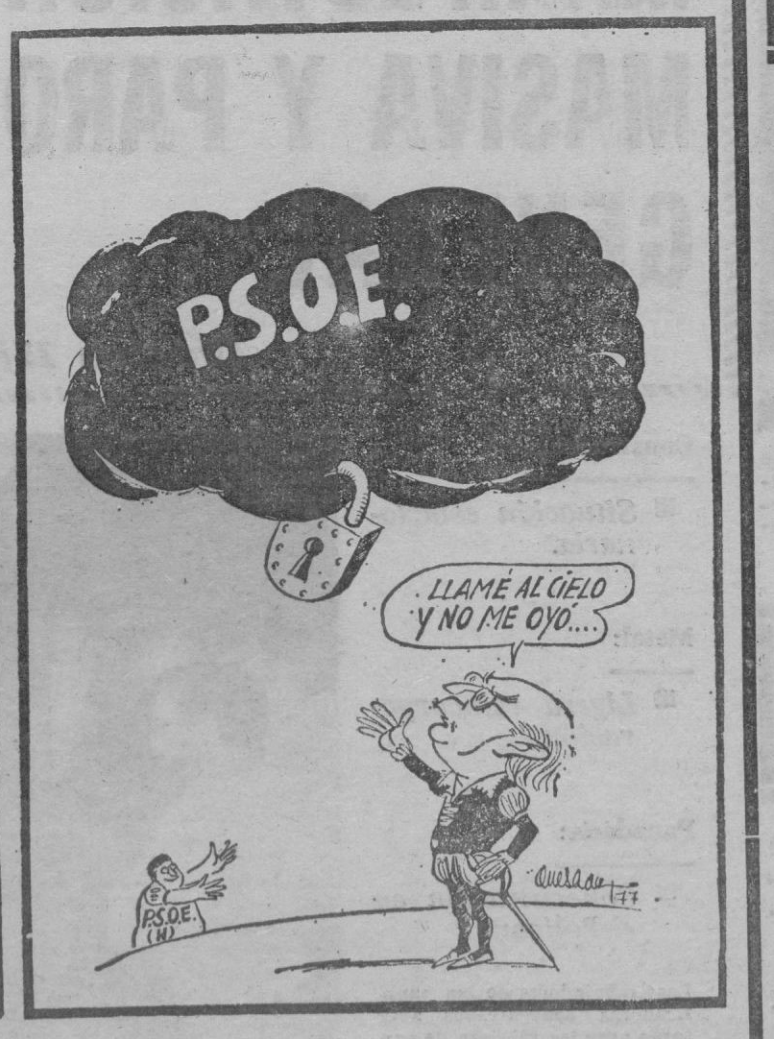

Baleares

AÑO XXXVIII :-: N.º 11.697

DEPOSITO LEGAL P.M. 1958

REDACCION, ADMINISTRACION Y TALLERES: PASEO MALLORCA, 29 Y 31, PALMA.

EDITADO POR PRENSA Y RADIO DEL MOVIMIENTO
PASEO GENERALISIMO, 142 - MADRID

DIRECTOR: ANTONIO PIZA. Tel: 232186
ADMINISTRADOR GENERAL: ANTONIO RUIZ. Tel: 236382

REDACCION	)
ADMINISTRACION	) 235940 (tres lineas)
TALLERES	)
PUBLICIDAD	231177
SUSCRIPCIONES	235710
CIERRE	231177

M.C.D. 2022

AQUI, LA NOTICIA

«LA MAQUINA DE ESCRIBIR», DE JUAN BONET, A PUNTO

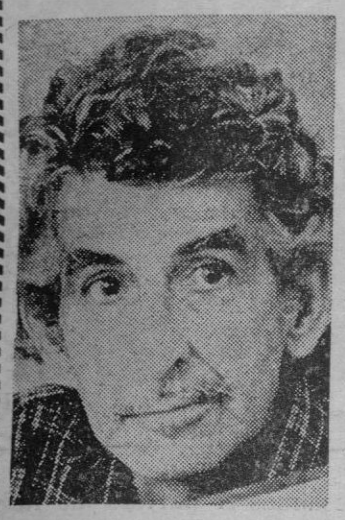

La máquina y su dueño, nuestro subdirector Juan Bonet, han pasado unas forzosas semanas enfundados, tapados, con fiebre. En manos, como nos dice nuestro compañero, de "mis queridos médicos". Y hoy mismo, al llamarle a su casa para conocer su estado, el propio Juan Bonet nos ha dicho: **"Estoy escribiendo"**. Es la buena señal. Hace una quincena el enfermo entró en el quirófano de la Cruz Roja, acompañado del Doctor Salvá Abalos y fue objeto de una ligera intervención, de la que se está recuperando. Ya dio alguna corta paseata por la ciudad. "Como mis admirables médicos me han prohibido fumar, tendré que escribir más. Como siempre, lo pagarán los lectores... pero, prometo comprarme una pipa, símbolo y chupete, para viajar por las musarañas sin humo, para hacer como quien hace..."

Pronto, pues, la silla y el espacio de J.B. en "BALEARES" estarán nuevamente servidos. Y esto nos alegra a todos, muchísimo.

«SALVEM FORMENTERA»

Bajo el epígrafe de "Salvem Formentera. No més hotels" se han repartido por la hermana isla en contra de la aprobación del plan de ordenación que actualmente está a información pública y que ya ha recibido más de cien impugnaciones. Una de un partido, creo que es un caso bastante remarcable. Para mañana sábado está prevista una mesa redonda, la segunda, para tratar del polémico e importante plan.

EL «AVANTPROJECTE» SERA PRESENTADO DENTRO DE DIEZ DIAS

Ha sido aplazada al haber ciertas dificultades en la entrega de los papeles en el Gobierno Civil, la presentación del "Avantprojecte d'Estatut d'Autonomia per Mallorca, Menorca, Eivissa i Formentera" que ha sido elaborado por la "Assemblea Popular de Mallorca", integrada por un grupo de independientes. La presentación tendrá lugar el domingo que viene día 13, éste no, en el Monasterio de Cura si no hay dificultades. La convocatoria es abierta a todo el mundo.

Por cierto que ayer algunos militantes del PSAN estaban molestos por ciertos comentarios aparecidos en el diario de la tarde, en los que se vinculaba de una forma a su partido con la "Assemblea Popular".

FUTBOL Y CROSS EN EL PARQUE DEL MAR

El Parque del Mar, polémico asunto, sigue a la espera de que haya un proyecto de acuerdo con las disposiciones y los gustos del jurado, sirve para la práctica del fútbol y alguna que otra incursión para los chicos del moto-cross. Hay una gran explanada y los montículos del ex-puente, que son elementos magníficos para practicar los deportes señalados. La verdad es que la imagen da un poco de pena. Esperemos...

LA CRUZ DE SANTANYI SERA REPUESTA EN SU LUGAR

Nos ha llamado nuestro corresponsal en Santanyí, G. Suau, para precisar ciertas informaciones sobre la supuesta destrucción de una cruz de término en una plazoleta existente en los inicios de la carretera de Cala Figuera. Pues bien, según las informaciones que nos han transmitido la cruz ha sido desmontada pieza por pieza y numeradas las piedras y será repuesta, junto a un nuevo peldaño que ha sido descubierto por el compresor bajo el cemento y asfalto en un lugar que no moleste. "Lo que hace falta —nos dijeron— es que los detractores no sean sensacionalistas y colaboren y que Bellas Artes reconstruya las torres de la costa, todas derruídas ya".

¿EL CURSO UNIVERSITARIO PERDIDO?

Sigue, ya casi en el segundo mes, la huelga de PNN'S de la Universidad y escuelas normales, que afecta a 80 profesores y varios miles de estudiantes en Palma, ya que pararon la Escuela Normal y Filosofía y Letras. El ambiente está enrarecido y los "PNN" han dado de plazo al MEC para negociar hasta el 15 de marzo, si no ya se habla de no firmar actas, de curso perdido, de aprobado general. Esto ya pasó hace dos años, aunque fue al final de curso.

PERROS PARA ADOPTAR, EN SON REUS

También pueden reclamarlos sus dueños. Están en Son Reus.

Son 7.

Un mestizo, macho, blanco, con manchas negras, mediano, que procede del Polígono la Paz.

Un mestizo, macho, blanco, con manchas negras, mediano, que procede de El Vivero.

Un mestizo, macho, blanco, pequeño. Procede de S'Indiotería.

Un mestizo marrón, macho. Un mestizo blanco con manchas marrones, hembra.

Un parecido a pastor alemán, hembra, grande, con lomo oscuro y extremidades marrones. Procede de El Arenal.

Y un mestizo macho pequeño, lomo negro y extremidades marrón claro. Procede de Calamayor.

A los interesados en reclamar o adoptar, dedicamos este aviso. El Centro se halla en la carretera de Sóller, km. 8,100. Las horas, de 9,30 a 13,30. Puede llamarse al Ayuntamiento pidiendo la extensión 232, del 22.77.44.

AYER, «SLALOM» MOTORISTICO

La moto parece definitivamente llamada a ser la máquina para adelantar oblicuando y curveando en la cadena normal del tráfico. Ayer mañana en el Paseo Marítimo seis motos se dedicaron a cultivar esta forma de adelantamiento, cruzándose incluso entre sí, a velocidad muy superior a la permitida en la zona y desafiando la llamada "onda verde".

Hacía tan sólo unas horas que el Sr. de la Cuadra Salcedo había estado dando ejemplo televisivo en la Almudena madrileña, como incitando a que los pollos con herramientas de igual o menor cilindrada que la exhibida por el informador desde la pequeña pantalla.

Y es que el ejemplo, mata.

LA FERIA DE MUESTRAS, EL PASADO

Hubo un tiempo, pasado, en el que tenía lugar anualmente la Feria de Muestras, Artesanía y Turismo. Su problema era el emplazamiento. Se llegó a acordar que dispondría de unos espacios en "Son Moix" cuando fue necesario habilitar unos barracones para enseñanza en la explanada del monumento al "Baleares".

Incluso llegó a existir y tener vida legal un consorcio con el Ayuntamiento para que la Feria funcionara ya con estabilidad.

De pronto pasó al negociado del "nunca más se supo".

Ahora cuando parece que la solución escolar que alcanzará en breve plazo el grupo de EGB "Jaime I" y cuando parece que en "Son Moix" comienzan a escasear los terrenos para "todo", la "Feria" podría ponerse nuevamente en movimiento. Quizá para dentro de uno o dos años.

ESTA TARDE, EN LA DIPUTACION, PRESENTACION DE «EXPO-OCIO 77»

Con asistencia de relevantes personalidades entre las que cabe mencionar a don León Herrera Esteban y José María López de Letona, tendrá lugar a las ocho en el Salón de Sesiones del Palacio Provincial la presentación en España de "Expo-Ocio 77" que ha de celebrarse, con fuerte participación balear, en el Palacio de Cristal de la Feria del Campo en la capital española.

UNA FURGONETA PARA «S'ESTORNELL»

Los componentes del grupo "S'Estornell" —teresetes, titelles, núm...— precisan una camioneta para sus desplazamientos y como son gente modesta han cursado solicitud a una entidad bancaria.

Hemos visto el "dossier" que preparan para apoyar su petición y hay que reconocer que tienen argumentos sobrados. Los de "S'Estornell" dicen que con la furgoneta podrían ampliar su trabajo a escenarios de la península, desde donde se les reclama y se ven con dificultades para acudir dado lo voluminoso de su equipaje.

POR FIN, LA PROHIBICION DE ADELANTAR

Después de muchos años y tanto en marca vial como mediante discos, le ha llegado al acceso a Palmañola la prohibición de adelantar. Por falta de dichos indicativos se ha mantenido un promedio de dos colisiones semanales, por espacio de... años.

DESAPARECE UNA IMAGEN DEL SIGLO XV

En la parroquia de Santa Eulalia se obtuvo hace tiempo esta fotografía en la que se puede ver una imagen de la Virgen, talla del siglo XV, de madera dorada y de unos 90 centímetros de alta. Pues bien, esta imagen ha sido robada de su lugar. La nota indica que fue echada en falta el martes pasado. Hace años un anticuario ofreció por ella doscientas mil pesetas, lo que hace suponer que su auténtico valor puede triplicarse.

La imagen estaba en una hornacina sujeta por unos tornillos en el altar de San Blas. En un determinado momento dos señoras que estaban rezando el Vía Crucis pudieron ver a dos hombres que se encontraban en la iglesia. Se cree que fueron estos los que se la apropiaron con el fin de venderla posteriormente.

SONDEO DE OPINIONES EN PALMA

Los resultados de una encuesta sociológica llevada a cabo por estudiantes en Palma, a nivel universitario, establece las siguientes conclusiones:

— un 72% estiman que las personalidades que figuran al frente de los grupos políticos insulares carecen de liderazgo y popularidad.

— un 68% aseguran que ninguno de los partidos que se han manifestado han alcanzado "imagen pública" para sus postulados.

— un 90% de los consultados aseguran que el confusionismo entre régimen especial, autonomía, catalanismo e independencia es un intento a diferentes grados encaminado a explotar el amor propio mallorquín o menorquín o ibicenco.

— un 56% se muestran partidarios de encuadrar a los baleares sólo bajo tres puntos de vista o bloques electorales de izquierda, derecha y liberales.

La muestra ha sido de 500 encuestados calificados como estudiantes. Damos solamente los temas y porcentajes superiores al 50%. En las conclusiones se menciona la circunstancia de no haber podido registrar una sola explicación válida en las preguntas relativas a cuáles son las diferencias entre los variados "socialismos" y "centros".

Comercio de lujo en Jaime III

NECESITA DEPENDIENTA O ADMINISTRATIVA, NOCIONES DE INGLES. BUENA PRESENCIA. TEL. 22 45 39. (Ref. 827)

TOLDOS GRADUABLES

la solución de
CAFETERIAS-BARES
RESTAURANTES-ATICOS
HOTELES-CHALETS

¡UN TOLDO GRADUABLE ES MUCHO MAS QUE UN SIMPLE TOLDO!

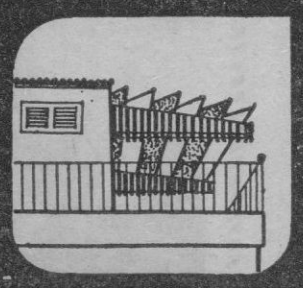

Es la solución definitiva a los problemas de SOL o LLUVIA. Al accionar sus mecanismos se regula la abertura de las placas de aluminio, esmaltadas en atractivos colores, o de poliester decorado, desde la posición de abierto, máximo caudal de luz y aire, hasta de totalmente cerrado, impidiendo el paso de la lluvia.

¡¡ES PERFECTO ECONOMICO, Y ADEMAS... DURA TODA LA VIDA!!

Solicite información
C/ 16 de Julio. Naves Serman, 48
POLIGONO "LA VICTORIA"
Tel. 29 84 01
TECH-MÓVIL

COLEGIO OFICIAL DE ARQUITECTOS CATALUÑA Y BALEARES

DELEGACION EN BALEARES

Mañana día 5, a las 19 horas, se celebrará en el Hostal PEPE, de San Fernando (FORMENTERA) una mesa redonda que versará sobre el tema «Plan general de Formentera».

Participantes:

Don Francisco Negre Rigol — Arquitecto.
Don Tomás Fortuny Salas — Arquitecto.
Don Bartolomé Ferrer Marí — Hostelería.
Don José Barceló Moner — Arquitecto.

M.C.D. 2022

Al colega Bogomil Rainov:

CULTURA DE MASAS

Por JUAN PLA

Cuatro líneas, a toda prisa, con afecto y para siempre, dedicadas al grupo con el que viví y conviví en Bulgaria.
A Manolo, Maite, Blanca, Begoña, Maribel, Angeles, Alexandro, Irene, Celia, Diego, Guillermo, Carmen, Alfredo, Pablo, Fernando, Armando, Andrés, Manuel, (moi meme), Pilar, Araceli, don José y doña Pili... ¡Viva España!.
joan plá, febrero-marzo 1977.

Le pregunté a **Vilma Dzambazova**, personalidad a la que dediqué mi trabajo de ayer, por los individuos más destacados —y actuales— en la cultura popular de su país, Bulgaria. Y me habló, rápidamente, de la obra filosófico-política del camarada presidente del Consejo de Estado y primer secretario del partido comunista búlgaro, **Todor Jivkov**. También salió en la conversación el arquitecto **Nicola Nicolov**, que ha dirigido la construcción de los complejos turísticos más importantes en las playas del mar Negro. Hablamos de la cantante **Lili Ivanova** —se nos mezcló **Julio Iglesias**, que gusta mucho a las búlgaras sentimentales— y hablamos también de **Emil Dimitrov**, del circo de Sofía, de **Nicolay Guiarov**, el de la ópera, de algún futbolista al que se le conoce allí por **«el Di Stéfano de Bulgaria»**, etc. Nos adentramos en la enumeración de obras y autores que, desde **Cirilo y Metodio** hasta nuestros días, han hecho la cultura de aquel país. (Es obvio que, para entrar, como autor extranjero en el corazón cultural del pueblo de los Balkanes, se precisa tener una marcada vena comunista. Así, el poeta cubano **Nicolás Guillén**, no sólo es conocido y admirado, sino que tiene, como el poeta angoleño, **Agostinho Neto**, actual presidente de la República de Angola, el premio internacional de poesía **«Christo Botev»**. Me interesaban particularmente los escritores y, tras conocer o reconocer la obra de **Guliachki**, de **Vladimir Zarev** y su célebre novela **«Día de impaciencia»**, los poemas de **Methodiev** o de **Gantchev** (**«Espejo al revés»**), etc, dimos en adentrarnos en la hermosa función crítica, humanística, del colega **Bogomil Rainov**.

Estábamos, Vilma y yo, con otras gentes del grupo hispano en una mesa del «nigth club» del Hotel Sofía. en pista actuaba el mágico «Dúo Kaskobi», con sus guiñoles de gran genio.

«CULTURA DE MASAS»

El tema de la cultura de masas interesa vivamente a todo pensador de nuestro tiempo. Incluso los diletantes suelen dedicar sus habituales chupinadas al asunto. «Cultura de Masas» es el título más significativo, también, del escritor búlgaro **Bogomil Rainov**.

Poeta, novelista, historiador, crítico literario y profesor de Estética en el Instituto Superior de Artes Plásticas de Sofía, el admirado **Rainov** ha resumido así su opinión básica sobre el tema que hoy me ocupa. Ha dicho, según traducción que considero decente:

—La cultura de masas es un arma de clase de la burguesía que le sirve para aislar al público o al pueblo de los problemas más acuciantes del momento histórico, de la época en que vivimos. Siembra la apatía ante los conflictos de la vida, desorienta la concepción del mundo y degrada el gusto estético. Además, fomenta la pereza —añade **Rainov— y atrofia la intelectualidad normal de los ciudadanos.**

(Como dato curioso, testificaré que en Bulgaria se ha entendido el humor, casi negro, de Ramón, cuando dibuja un monigote en la Prensa y le hace decir: **«Yo soy pesimista leninista»**. Ahora, cuando venga el Rey de España a hablar con el presidente de Rumanía, aquí en Mallorca, seguramente se percatará de un hecho fundamental: que los pueblos pobres que caminan por la vía del progreso se parecen notablemente en sus raíces y que saben, entre otras cosas, reír con la misma alegría básica y popular. No quería perderme esta nota, entre paréntesis).

La contestación a **Rainov**, hombre de sana y muy notoria cualidad polémica, debió de sonar a infantilismo político, como diría **Lenin**. Yo dije:

—El mal no radica en los sistemas, sino en el hombre.

Los países socialistas, los países del Este de Europa, contrarios ardientes y afables al calificativo de «satélites» de la Unión Soviética, que aquí les solemos dar, tienen una base cristiana verdaderamente, a mi entender, incorruptible. Algo dije de mi visita a los cultos de la catedral de Sofía y de la voz de las campanas que todavía se oye por aquel lugar, cosa que no aprecio en Madrid o en Barcelona, presuntas **«capitales»** de la **«reserva espiritual de Europa»**. Así, pues, creo que se llegaría a aceptar mi argumento de que el mal de la «cultura de masas» que denuncia **Rainov** pertenece al hombre y no al sistema o, más claro, que tales intentos de atrofiar, desorientar, despistar o embaucar al pueblo con monsergas culturales que le priven del concepto y del conocimiento de la realidad son, sencillamente, una clara prueba de que todavía existe, en algún país, la tendencia a que el hombre explote al hombre y **«le haga el abuso»**, como diríamos en mi pueblo.

OTRA VEZ EL GRUPO IBERICO

Comoquiera que este escrito no es una tesis doctoral, ni mucho menos, sino una mera crónica de viaje —(No todo fueron pepinillos en Bulgaria, ni leches frescas, ni paisajes, etc.)—, tal vez convenga, ahora y para terminar esta plana, tan breve, devolverle al grupo hispano-portugués que me acompañó en mi travesía alborozada por las tierras socialistas del Este, el inmenso favor de su alegría viajera, turística, y el enorme don de su autenticidad humana. El grupo encarnaba, en sus modos y apetencias naturales, todo lo que el colega **Rainov** señala como males de la «cultura de masas», arma de la burguesía. Cuidado: Uno no está insultando a nadie. Sólo intenta esclarecer. Y la verdad, dialogada, venía a ser ésta:

—Mire usted, colega. A mi pueblo le interesa más el partido de fútbol que juega hoy el Atlético de Madrid en Sofía que el partido comunista internacional. Creo, honestamente, que a su pueblo le sucede exactamente igual. A su pueblo le interesa vestir como yo visto y salirse un poco de la monotonía de la horterada exterior. ¿Por qué quería comprarme los pantalones vaqueros aquel camarero del parador de la montaña? ¿Por qué se le recriminó duramente, si su deseo era natural y simple?

—Yo no he dicho —replica el socialista veraz— **que mi pueblo haya logrado salir completamente de los males de la burguesía. Lo que aquí son años de experiencia socialista, en el mundo son siglos de experiencia burguesa. La lucha ha de ser muy difícil, pero reivindicamos los valores, los auténticos valores del hombre. ¿Admite que el partido de fútbol y sus pantalones no son lo fundamental para el hombre?**

—Sí. Lo admito plenamente.

—¿Es usted comunista?

—No, señor. Ya le dije que mi biología personal no ha tenido esa suerte.

—Pero, ¿quiere usted el progreso de su pueblo?

—¡Y el mío! —exclamo.

—Entonces —concluye el colega— **vamos por la misma ruta.**

—¿Quiere usted mis pantalones a cambio de una blusa bordada?

—Veo que podemos entendernos.

—Alabado sea Dios.

—Yo soy ateo —puntualiza el búlgaro.

—Pero no me lo demuestra, hermano mío.

—¡Tremenda España inabordable! —viene a decir el comunista. Y me recuerda a Lenin, que dijo que si se quería «conquistar Europa» habría que empezar por la espalda de Europa: la Península Ibérica.

Y lo que yo quería devolverle a mi grupo era esto: La noción de que fuimos quienes éramos: rojos, azules y de todo color. Y así estuvo bien. Así puede funcionar el Turismo y el progreso. Es un decir...

M.C.D. 2022

DURANTE LA SEMANA SANTA

PUENTE AEREO PALMA - BARCELONA

(si lo exige la demanda de pasaje)

«PERO NADIE SE QUEDARA EN TIERRA»

(afirman los señores Sánchez y Mascaró, de Iberia)

«Sí, es cierto que ahora, sobre el papel, y por espacio de dos días, tenemos, durante la Semana Santa, todos los vuelos Palma-Barcelona y viceversa, cubiertos, pero ello no quiere decir, ni remótamente, que no se vaya a aumentar el número de vuelos. Con seguridad se puede anunciar que todas las demandas de pasaje serán convenientemente atendidas». Nos explicaron ayer los señores Sánchez, jefe de reservas, y Mascaró, jefe de ventas de la Compañía Iberia, Líneas Aéreas.

Acudimos a las oficinas de Iberia, porque varias personas nos habían sugerido que hiciéramos un reportaje sobre el tema: «No hay derecho a que vayas ahora a una agencia de viajes para comprar un viaje para las próximas fiestas, y te digan que ya no queda un solo billete, y que en la «lista de espera» son cientos de personas los que aguardan su oportunidad para salir o entrar de la isla», nos decían.

Los señores Sánchez, jefe de reservas y Mascaró, jefe de ventas de la compañía Iberia: «Si es necesario, se establecerá un «puente aéreo» Palma-Barcelona, durante la Semana Santa».

SOLO DOS DIAS: DOMINGO Y LUNES DE PASCUA

—¿Qué días son los que ya están totalmente cubiertos, vendidos?

—El lunes de Pascua, y los últimos vuelos del domingo. Para los restantes días festivos, no existirá el menor problema para hallar plaza. Y conviene tener en cuenta, además, que ya operaremos con el horario de verano. Es decir, con una oferta mayor.

Nos explican a continuación los señores Sánchez y Mascaró que con los sistemas electrónicos de reservas, les permite vender con 330 días de anticipación. Pero un mes antes, se exige a las agencias y «tour operators» la confirmación de plazas, y el nombre de los pasajeros. Y, automáticamente, las plazas no confirmadas se ponen nuevamente a la venta.

—Ahora —continúan— estamos pendientes de la posible suspensión de la segunda fiesta de Pascua. De ser así, nos perjudicaría enormemente. Como ya ocurrió con la Ascensión, que perdimos 800 plazas.

UN AUTENTICO «PUENTE AEREO» (SI ES NECESARIO)

—¿Qué número de aviones cubrirán la línea Palma-Barcelona, el lunes de Pascua?

—De momento, 12 aviones.

—¿Capacidad?

—Unas mil ochocientas plazas. Más las de las compañía «Aviaco».

—¿Se aumentará el número de aparatos?

—Si lo exige la demanda, rotundamente sí. La compañía, si es necesario, está dispuesta, por esas fechas, a establecer un auténtico «puente aéreo» entre Barcelona y Palma.

—¿En qué fecha se sabrá

—El próximo día 11 nos devuelven las agencias y «tour operators» las listas, y a partir de esa fecha conoceremos si es necesario o no ampliar los vuelos. Pero podemos asegurar que nadie se quedará en tierra.

LAS VENTAS EN EL EXTRANJERO, PROMETEDORAS

—¿Cómo se presenta la temporada, en los países europeos?

—En los dos primeros meses del año se está experimentando un esperanzador aumento. El número de pasajeros es sensiblemente superior a los que lo hicieron, por las mismas fechas, el año pasado.

—¿Qué previsiones hay para la Semana Santa?

—Conviene aclarar que para los europeos, las salidas más importantes son el día 10, ya que allí, naturalmente, no se celebra la segunda fiesta. Y contestando a tu pregunta, a estas alturas ya están completos la mayoría de los vuelos de carácter regular: Ginebra, París, Burdeos, Marsella, Londres, etc. Y es muy probable, también, que se tengan que incrementar los vuelos internacionales.

Lo importante, entendemos, es que, como han afirmado los señores Sánchez y Mascaró, «ningún pasajero se quedará en tierra».

JAIME JIMENEZ
(Foto Cosme VIVES)

PREFAMA

materiales de construcción

EN SU SALON EXPOSICION

DE LA CALLE ARCH. LUIS SALVADOR, 84

NOS HA DISTINGUIDO ADOPTANDO LOS SERVICIOS ESPECIALIZADOS DE MUSICA FUNCIONAL

MUZAK®

MUZAK BALEARES

C/. BERENGUER DE SANT JOHAN, 19 - 3
TELES.: 214544 - 45

SERVICIOS EJEMPLARES

ES LA MAS IMPORTANTE DEL MUNDO

BALEARES, A LA ARTESANAL INTERNACIONAL DE MUNICH

(representando a España)

«La Federación Nacional de Gremios de Artesanos, ya es una realidad —nos decían ayer los señores Munar y Platko— y en fecha muy próxima veremos transformado en realidad todo lo acordado en el 11 Congreso Nacional. Ahora, sin ir más lejos, ya está en marcha la marca de denominación de origen y el correspondiente certificado de garantía, que se expenderá al adquirir cualquier pieza de artesanía. Pero nuestra máxima aspiración, la de todos los artesanos, es que nos beneficiemos de la Seguridad Social, de la que hemos estado privados hasta ahora».

OBJETIVO: TERMINAR CON EL FRAUDE DE LA FALSA ARTESANIA

—La Federación Balear —continúan— extenderá los correspondientes certificados de responsabilidad profesional para la venta de objetos de artesanía, que deberán exhibir todos los establecimientos dedicados a la venta.

—¿Qué se pretende con esos certificados?

—Principalmente, terminar con los fraudes que diariamente se cometen. Nosotros entendemos que es un auténtico abuso que en una serie de tiendas de «souvenirs» se vendan, por ejemplo, como artesanía de Mallorca toda una amplísima gama de objetos realizados en Manises.

—¿En dónde se celebrará el próximo Salón Balear de Artesanía?

—La segunda edición de nuestro salón, que tanto éxito obtuvo en la Lonja de Palma, se celebrará en el transcurso de la segunda quincena del mes de agosto, en Ibiza.

ARTESANOS DE BALEARES, A LA FERIA DE MUNICH

—Recordamos que la última vez que hablamos de artesanía, nos manifestasteis que se está preparando una auténtica selección balear que representaría a España en la más importante manifestación artesanal del mundo, la Feria de Munich.

—Exactamente. Y lo más importante, entendemos nosotros es que por vez primera en los 25 años de existencia de la Artesanal Internacional de Munich, nuestras Islas, nuestra artesanía, estará presente de una manera oficial, representando a la nación.

—¿En qué fechas se va a celebrar esa muestra?

—Desde el 26 de marzo al 3 de abril.

—¿Cuantos artesanos baleares van a concurrir con sus trabajos?

—16, de las tres islas mayores. Son los siguientes: por Menorca, Arturo Gener; por Ibiza, Alejandro Moreno, Francisco Bifi y Roberto Duarte; y por Mallorca, Eugenio Pérez, Bartolomé Amengual, Margarita Bennasar, Castro Blasco, Juan Pradas, Esteban Platko, José María Forteza, Manuel Pérez Monpell, Daniel Gordiola y José María Munar.

—¿Qué llevarán a la Artesanal de Munich?

—La nuestra es completísima. Prácticamente una selección de toda nuestra rica y variadísima artesanía balear.

Que, estamos seguros, dará que hablar en la Feria.

J. J.
(Foto Juanet)

«QUEREMOS TERMINAR CON EL FRAUDE DE LA FALSA ARTESANIA BALEAR»

José María Munar y Esteban Platko: «Baleares representará a España en la Artesanal Internacional de Munich».

MENTOR SCHOOL
AND Tematron SYSTEMS
Profesores nativos. Sistema corrección instantáneo
Clases en grupos e individuales. Inglés niños.
Cursos intensivos de 2, 4 y 6 horas diarias.
INTERPRETES Y TRADUCCIONES
CLASE DEMOSTRACION GRATUITA
PALMA: Plaza Santa Catalina Thomás, 20. Telf.: 22.28.74.
FELANITX: Es Molí den Randa. C/. Santanyí, s/n. Telf. 58.03.26
IDIOMAS

M.C.D. 2022

Los problemas del «Parque Los Almendros» se acercan a su fin

Los informes técnicos han evidenciado la mala calidad de la construcción.- El equipamiento social de la zona, un desastre

Celebramos una reunión con los miembros de la Comisión Gestora de Vecinos de «Los Almendros», comisión adscrita a la Asociación de Vecinos de «Son Rapiña», integrada por don Miguel Planas, doña Paquita Velasco y don Juan Merino.

Nos dice el señor Planas que cuando, en su día, «BALEARES» insertó el reportaje acerca de las deficiencias de aquella urbanización que afectaban al vecindario económica, social y sanitariamente, resultó para todos los residentes un refuerzo moral y una ayuda en su caminar arduo hacia soluciones a las que tienen derecho.

● EL 10 DE MARZO SE CELEBRARA UNA ASAMBLEA GENERAL DEL VECINDARIO A LA QUE SE INVITARA AL ALCALDE DE PALMA

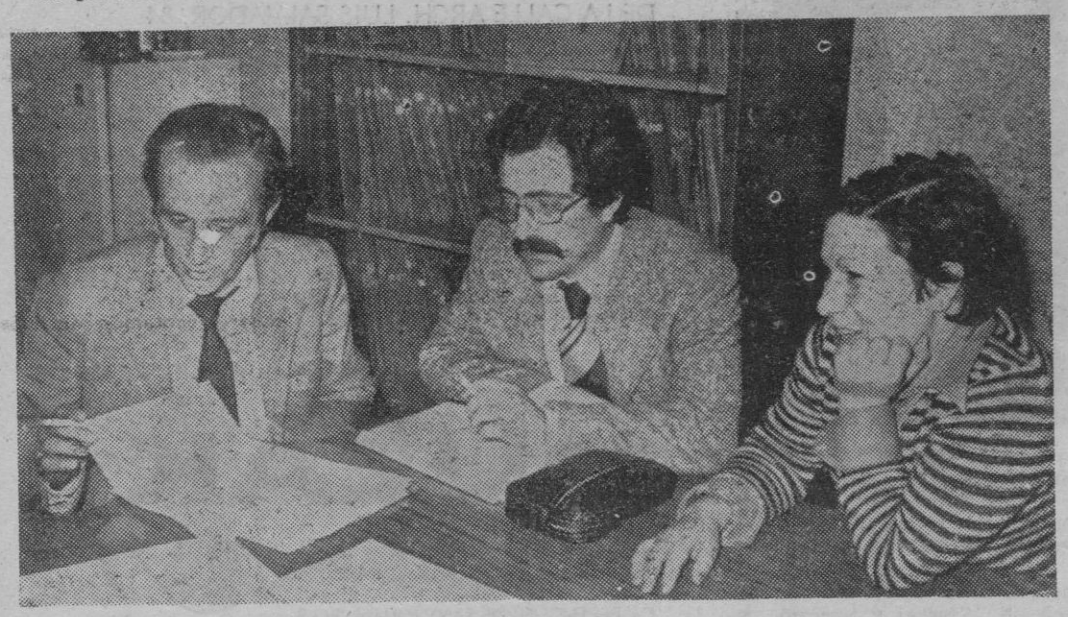

Decidieron los numerosos afectados, 624 familias residentes en 39 bloques, para que su protesta contase con un sólido aval técnico el solicitar del C.O.A.C.B. un informe facultativo. Doce arquitectos investigaron la Urbanización, casa por casa, con el exclusivo objetivo que guía a los residentes, demostrar lo justificado de sus quejas en un plan ordenado de actuación puesto que llevaban consumidos dos años sin fruto ni resultados positivos.

El resumen del dictamen elaborado por los arquitectos se desglosa en cuatro tipos diferenciados:

— los relativos a humedades
— los defectos o daños en estructuras o muros
— los defectos en y de instalaciones y
— los defectos relativos a incumplimiento de normativas vigentes.

Todos estos conceptos aparecen con abundante respuesta afirmativa con humedades por condensación, por filtración procedentes de azotea en plantas terceras, procedentes de terreno circundante en plantas bajas, filtraciones en los encuentros entre bloques. Los defectos en estructuras y muros, dan un fuerte balance de grietas por asentamientos de soleras, grietas en forjados, grietas entre bloques. Defectos abundantes en las instalaciones de fontanería e innumerables y un repertorio de defectos de índole legal muy abundante.

ENTREVISTA CON LA EMPRESA CONSTRUCTORA

Una vez la comisión gestora contó con el respaldo del informe técnico elaborado por los arquitectos procedió a tomar contacto con la empresa constructora pensando en que el conocimiento de dicho informe pudiera servir de base a un diálogo del que saliera una reparación de los defectos apreciados. Contrariamente a lo que esperaban la empresa urbanizadora respondió que únicamente prestarían atención a las deficiencias que les ordenara reparar el Ministerio de la Vivienda.

Consecuentes con estas manifestaciones se dirigieron los representantes de los afectados al organismo delegado en Baleares del Ministerio de la Vivienda el cual declarándose competente acogió la solicitud de los vecinos y procedió a efectuar encargo de ensayos al Instituto Nacional de Calidad de la Construcción. Los bloques 1, 2, 3, 4 y 36 han visto coronado ya el trabajo de dichos ensayos en el que con poco más poco menos encuentra amplia justificación el informe que en su día elaboraron los arquitectos, un representante de los cuales trabajó conjuntamente con los técnicos de la Delegación de la Vivienda.

El Ministerio de la Vivienda asumió que como resultado de los ensayos ordenaría a la constructora la solución de los problemas técnicos y de las cuestiones socio-legales. Este último concepto es bastante amplio.

EL EQUIPAMIENTO SOCIAL DEL «PARQUE DE LOS ALMENDROS»

Hablemos del drama que vive la zona. Téngase en cuenta que quienes adquirieron las viviendas de dichos bloques son gentes modestas. Gentes modestas a quienes ha llegado el caso de tener que escuchar por lo que a la vivienda en sí se refiere el parecer de técnicos que les han dicho:

—Si un piso de las características que les ofrecieron puede tener una vida de 30 años, el que en realidad les han entregado tiene una vida de 10. Con lo cual cuando terminen ustedes de pagarlo se van a encontrar sin piso. Esta es la realidad.

Pero, además de la vivienda, el drama de aquellas 624 familias se extiende al equipamiento social. Folletos lujosos en los se describen literaria y gráficamente los elementos sociales de la urbanización en venta: zonas deportivas, arbolado, céspedes, etc. etc.

Bien, en cuanto a esto dirigieron los afectados al Ayuntamiento de Palma un escrito en el que se recordaba que la fecha en que el equipamiento social debía quedar terminado era el 12 de febrero de 1976. El Ayuntamiento a la vista de lo invocado acordó conceder a la urbanizadora un plazo que terminará el próximo día 10 de marzo. Como no se ha hecho nada y no hay en el tiempo que falta posibilidad de realizarlo, los vecinos van a celebrar ese día, una asamblea general, a la que desean que el alcalde de Palma asista para preguntarle cuales van a ser las medidas que adoptará ante el doble incumplimiento de la constructora.

VIVIENDA HA COMENZADO A ACTUAR

El delegado del organismo ministerial Sr. Ballester ha hecho saber a los vecinos que por la Delegación se ha procedido a convocar a la urbanizadora de «Los Almendros» a una reunión con representantes de los afectados para solucionar los problemas de toda índole. Pero de momento se ha ordenado con carácter urgente el apuntalamiento del bloque 2 y reparar y acondicionar los aljibes. Las fugas de agua son de tal naturaleza que hay vecinos que se han visto obligados a satisfacer recibos mensuales de agua por importe de 18.000 pesetas.

La progresiva degradación de esas viviendas requieren una urgente actuación de la autoridad, rápida y ejemplar.

No es un problema exclusivo de «Los Almendros». Es una generalizada e irresponsable realidad de muchísimas urbanizaciones. Los propios servicios técnicos que han visitado «Los Almendros» no se recatan en afirmar que han detectado situaciones peores aún en otras urbanizaciones.

ANTONIO AGUSTIN

PALMA, COMO SENTIMIENTO

Las ciudades no son algo cuyos orígenes se pierdan en la noche de los tiempos. Basta echar atrás unas paginillas de la gran historia para que se nos aparezcan aquellas criaturitas llamadas Rómulo y Remo, jugueteando en los alrededores de las ubres de su loba nodriza. Otras ciudades son aún más jóvenes. Como el París del bimilenario. O Zaragoza.

No extrañe, pues, a nadie que como sede de familias a través de generaciones o como factor determinante en parte del ánimo o talante de las gentes que nacen o viven en ellas, las ciudades lleguen a componer un poderoso sentimiento.

Sin casticismos cursilones.

Palma, como sentimiento, es —naturalmente— un sentimiento respetable. La palmesanía engloba un considerable estilo de vida y supone una capacidad de siglos para aglutinar y promocionar, una virtud de organización de la que se ha ido originando un ordenado crecer, un lento crecer y una buena digestión de esos sucesivos malthusianismos.

Incluso, esta ciudad, educada en los problemas de las sucesivas conquistas, dominios, invasiones, ha demostrado absorber sin otra manifestación que la de compartir pan, país y paisaje a ingentes cantidades de nacionales y extranjeros.

Palma, como sentimiento. Palma, como estilo. Palma, como capacidad de ser ha sido el distintivo de la isla, su víscera comercial, cultural.

Nuestra, la Ciudad y nuestro su Municipio, su Ayuntamiento, con todo el cambiante juego que los azares políticos, administrativos y personales le imponen a través de los años.

Que haya entre nosotros gentes capaces de pensar que Palma no las define o que sientan el albergue que les dispensa como algo occidental, es una degradación del sentimiento con que la Ciudad les ha acogido.

Y esas actitudes, duelen.

Duelen al cabo de muchos años de profesión, muchos años de vivir las necesidades y la proximidad con que el Ayuntamiento acude, según sus posibilidades de cada momento, al remedio y al lanzamiento de cada zona.

Siempre existirá un debate entre el ciudadano y el Ayuntamiento, siempre una negociación o discusión en marcha.

Ayer mañana, en esa gran casa de Cort, dialogué con varios modestos concejales cuyos nombres no vienen al caso. Son hombres de ya largo servicio a Palma y que viven, porque ese sentimiento les llevó al Consistorio, la sensibilidad de Palma.

Hay un difuso estado de irritación en contra del reciente «mitin» de El Arenal, no porque una «entidad local menor» represente secesión o independencia ninguna, sino por el hecho de haberlo presentado así. Los términos del glorioso parlamento de un tal Ferrer Bonnín y el agrado que sus palabras produjeron en algunos de los asistentes, han «ofendido» el sentimiento de Palma.

¿Ese sentimiento ha sido estimulado en alguna forma por un concejal de Palma?

Porque, aisladamente, inoperantemente, puede admitirse que un orador aficionado, con ganas de medro y que no ha sabido digerir un «cese» lance desde una barriada «es crit contra S'Ajuntament», lo cual no nos puede conmover ni entristecer en exceso.

No creo, casi apostaría a ello, que haya habido por parte del concejal Barrado ningún ánimo de alzarle a Palma la histórica legitimidad de su término ni la inserción administrativa de sus barriadas. Creo, en todo caso, que tensiones de orden político hayan presionado al concejal de Palma para dar y mantener su confianza a determinadas personas que le representan en otro cargo, un minuto después de pronunciadas ciertas palabras.

Leso sentimiento, ataque inmerecido.

La historia de lo cobrado y lo pagado en Cort y desde Cort es una historia clara. En el Ayuntamiento de Palma ningún palmesano mendiga. Como tampoco nadie puede desde allí explotar triunfalismos, ni nadie vende influencia. Aunque muchos acudan a pretenderla.

Queremos al Arenal. Desde que era una línea de dunas ventoleras donde podía comerse tortilla de patata con arena algún domingo que otro. Queremos al Arenal desde que se regalaban los solares a quien se comprometía a edificar en el plazo de dos años. Queremos al Arenal desde que ya como periodista hice cuanto estuvo en mi mano para que una campaña llevara allí en tres meses luz y agua. Queremos al Arenal, como queremos a Palma porque es Palma.

Alguien ha soltado los perros. Alguien ha gritado que el Ayuntamiento ha «sacado» de El Arenal una fortuna y se ha gastado allí una miseria. Alguien ha predicado que en muchísimas o en casi todas las barriadas ocurre igual.

Pero esto es falso de solemnidad

En alguna reunión de barriada, incluso, se han puesto dificultades a los mallorquines para participar.

Es buena cosa, pacífica y edificante cosa, avisar la existencia de Palma como sentimiento. Para que nadie, al pasar, lo pise.

ANTONIO AGUSTIN

LA ZONA DE COLL D'EN REBASSA CONTAMINADA POR LA CENTRAL TERMICA

(Aquí no se puede respirar, dicen los habitantes de la zona)

"No nos dejan respirar los humos de la fábrica de GESA. La central térmica está continuamente, día y noche, echándolos por sus chimeneas", así se expresa Petra Julia Ayusa, que, cansada de soportar esta contaminación, nos llamó al periódico por ver si podíamos sacar a relucir la problemática que tiene planteada la barriada con la contaminación atmosférica y de ruido. Julia Ayuso, madre de familia y peluquera de profesión vive a unos cien metros de la fábrica y es en su propia casa donde está instalado su taller.

--Esto lo tenemos planteado desde hace ya varios años, lo que ocurre que por mucho que protestamos no nos hacen caso. En alguna ocasión, el año pasad en concreto, estaba ya tan disgustada que llamé a BALEARES para que uno de los redactores viera lo que sufrimos aquí con tanta contaminación.

Efectivamente, nuestro diario dedicó el año pasado, al menos en las fechas de 18 y 23 de julio, amplias informaciones sobre el particular. Para documentarnos más sobre la problemática, Julia Ayuso nos acompañó al domicilio del alcalde de zona Sebastián Mas, pero que al no encontrarle nos informaron entre ella y su marido.

--Por nuestro barrio hay una señora enferma que tiene alergia. Ella considera que su enfermedad se debe a la contaminación que hay en esta zona.

Uno de sus hijos sufrió el verano pasado una ezcema en la parte del vientre después de bañarse. También tuvo una especie de "pelotas" en la garganta y en la nariz que le impedían respirar.

LOS RUIDOS

También hay muchos ruidos. Es una contaminación más. Esto se debe a que se sueltan las válvulas y entonces se dispara el gas. Todo esto unido produce unos ruidos tremendos que hacen salir a las calles a los habitantes de la barriada.

El marido ha intervenido en alguna ocasión y dijo que en el campo de deportes anejo a la fábrica, colindante casi con ella, los muchachos y mayores que han realizado un poco de esfuerzo llegan a escupir después saliva de color verde y azul. "Es realmente asqueroso", exclamaba.

Sabemos que una solución era de que las chimeneas de la central térmica deberían ser más altas, pero las autoridades correspondientes lo han prohibido, debido a lo cercano que se encuentra el aeropuerto.

Otra solución es la quema de productos mejores y más refinados. Creemos —nos decía el matrimonio— es que ahora se consumen productos de inferior calidad y más contaminantes.

Por último, Julia Ayuso nos dijo que uno de los obreros que se encontraba allí empleado le había comunicado que en alguna ocasión la fábrica había estado a punto de volar por circunstancias técnicas. Julia nos recalca que esto es una habladuría de uno de sus obreros, pero digna también de tener en cuenta.

El asunto es grave. Todos conocemos la problemática planteada en la zona por una empresa que no pone los medios necesarios para remediar el mal.

FRANCISCO RIVERO
Foto JUANET

M.C.D. 2022

OTRO MOVIMIENTO FEMINISTA

COLECTIVO PELVIS: PARA TODAS LAS QUE MANTENGAN UNA POSTURA INDEPENDIENTE

La pasada semana intentábamos ofrecer a nuestras lectoras —y lectores— una visión acerca de qué cosa sean los movimientos feministas y, dentro del panorama de sus diversas tendencias, reflejábamos a grandes rasgos las características de uno de los tres grupos que existen actualmente en Mallorca. En aquella ocasión, tratamos al denominado Movimiento Feminista Independiente; hoy, siguiendo en nuestro propósito de presentar a todos y cada uno de ellos, vamos a referirnos a una segunda tendencia que en estos momentos empieza a configurarse como grupo feminista con el nombre, de "Colectivo Pelvis".

EL COLECTIVO PELVIS

De momento, el Colectivo solo cuenta con cuatro miembros aunque al parecer son ya varias las mujeres que se han interesado por su labor y están acercándose al grupo. Las componentes del mismo asistieron en su día a algunas de las reuniones celebradas por la "Asociació de Dones de Mallorca" pero no llegaron a integrarse nunca en ella por no estar de acuerdo en dirección y funcionamiento.

La iniciativa del Colectivo parece que surgió de Leonor Taboada. Leonor es una mujer que, aunque joven, lleva muchos años de feminismo a las espaldas y muchas páginas leídas sobre el tema. Charlando con ella y con Jimena, otra de las componentes del grupo, hemos ido perfilando poco a poco las líneas más características de este núcleo feminista.

NO A LOS PARTIDOS POLITICOS

El Colectivo rechaza la línea y la organización que ofrecen los actuales partidos políticos y, en este sentido, se declara independiente de cualquier grupo. Pero este rechazo no está planteado simplemente en términos políticos sino en términos del más puro feminismo: "Los partidos políticos —dice Leonor— son partidos de hombres, creados por y para los hombres y la mujer solo cuenta en ellos en la medida en que colabora con sus fines. A la mujer la utilizan para que apoye una política que, por muy revolucionaria que sea, sigue perpetuando la sociedad machista, como se demuestra en los países que hoy tienen regímenes socialistas: la situación solo varía en que la mujer tiene más derechos pero esos derechos les siguen siendo concedidos por los hombres desde los cargos que ellos mismos ocupan. Nosotras nos proponemos ser algo más que una sección femenina que es lo que la mujer ha venido siendo dentro de los partidos"

QUEREMOS "NUESTRA" LIBERTAD

Aunque pueda parecer que lo que el Colectivo reivindica es, en definitiva, la igualdad de derechos entre hombres y mujeres, lo cierto es que la cosa va mucho más lejos. Jimena aclara que "No queremos que los hombres "nos dejen" ser como ellos. Lo que proponemos es llegar a una situación en la que la mujer decida, junto con el hombre, como organizar una sociedad que es más nuestra que de ellos porque somos mayoría. Hoy por hoy, no nos preocupa mucho esa tan traída y llevada igualdad porque no nos gustan los derechos ni los deberes que los hombres han creado y que nos dan o nos quitan según les conviene. Es decir, no nos gusta la sociedad tal y como ellos la han concebido"

Este pesimismo respecto al hombre, su política, sus partidos y su sociedad se ve contrarrestado por una postura francamente optimista en lo que respecta a las posibilidades de la mujer. Las componentes del Colectivo opinan que tantos años de sometimiento han despertado en la mujer un gran potencial de sensibilidad e imaginación para conseguir los objetivos feministas. Pero, partiendo del hecho, de que las estructuras sociales son desfavorables a la mujer y que sería necesario cambiarlas para lograr estos objetivos..., nuestra pregunta es si la sensibilidad y la imaginación serán suficientes para producir un cambio importante sin encauzarlas dentro de una línea política. La respuesta del Colectivo es: "La política que nosotros rechazamos es la de los partidos que existen ahora, porque ninguno se propone una revolución en las relaciones humanas de abajo a arriba.

De lo que se trata es de que la mujer se descubra a sí misma, tome conciencia y se sitúe en una postura de fuerza frente al hombre y sus partidos que, entonces, no tendrán más remedio que sentarse a dialogar con nosotras. A partir de ese momento, la mujer empezará a hacer política pero será su política, de acuerdo con su propia forma de entender la libertad y de cómo utilizarla".

Nuestra pregunta sigue en pie, ¿cómo llegar a esa postura de fuerza?

EL SEXO: ARMA DE DOBLE FILO

"En todas las cuestiones relacionadas con la mujer, hay que tener en cuenta un factor muy importante: el sexo. Hasta hoy, el sexo ha sid utilizado como un elemento de discriminación en perjuicio de la mujer y lo que las mujeres debemos hacer, precisamente, es darle la vuelta a ese planteamiento, demostrando que el sexo femenino puede tener, y de hecho tiene, una fuerza y unas posibilidades insospechadas.

¡¡NOS INFILTRAREMOS!!

El Colectivo concede mucha importancia a todo lo que suponga una divulgación y propagación de los conocimientos necesarios a la mujer para llegar a estar bien informada, acerca de su propio cuerpo y sus posibilidades: "Estar bien informadas es esencial porque solo así podremos tener conciencia de que ni somos un sexo débil ni tenemos por qué soportar esta discriminación". Para cubrir en parte esta necesidad de información, el Colectivo realiza un programa en Radio Mallorca que con el significativo nombre de "Señoras y Señoras" se emite todos los viernes a la 1,30 del mediodía.

"En la dialéctica de las relaciones hombre y mujer y más concretamente en las relaciones sexuales, solo una profunda comprensión de su significado nos permitirá hacer un uso correcto de ellas destruyendo el tradicional reparto de papeles y poniendo al hombre en el lugar que le corresponde. Este nuevo planteamiento en las relaciones es importante porque supone una infiltración en un terreno que el hombre hasta ahora ha venido considerando de su propiedad y tendrá resultados muy espectaculares. Además, las mujeres contamos con nuestra capacidad de reproducción que puede traducirse, mediante una adecuada educación de los hijos en un gran número de aliados para nuestra causa"

LOS HOMBRES SON BOICOTEADORES

El Colectivo está abierto a todas las mujeres siempre y cuando mantengan una postura independiente. En sus charlas informativas o reuniones de cualquier tipo no admiten la asistencia de varones ya que su experiencia parece haberles demostrado que muchos de ellos van con actitudes boicoteadoras"... es lógico que traten de obstaculizar nuestra labor intentando ridiculizarnos porque está claro que no les interesa que prosperen nuestras ideas. Nuestro éxito significaría la pérdida de sus privilegios"

Hombres, mujeres; mujeres, hombres ¿por qué no tratar de ponernos de acuerdo y ver si somos capaces de hacer algo realmente "bueno"?

E. CHECA

EL 12 Y 13 EN EL AUDITORIUM CON «SIETE MEDITACIONES SOBRE EL SADOQUISMO POLITICO»

El Living Theatre en Palma

UNO DE LOS GRUPOS MAS AVANZADOS

Para el próximo día 12 está prevista en Palma la primera de las dos actuaciones del "Living Theatre" con la obra "Siete meditaciones sobre el sadoquismo político". El colectivo es uno de los grupos más avanzados del nuevo teatro americano y está llevando a cabo una gira por España. Hace pocos días se presentó con la misma obra en Madrid obteniendo un gran éxito

EXILIADOS EN EUROPA

Hace ya diez años que el "Living" hizo la presentación en nuestro país con la obra "Antígona" y ya tuvo los plácemes de la crítica vanguardista y el público progre. Acusados de impago de impuestos el grupo teatral está "exiliado" en Europa desde 1969.

Los creadores del grupo fueron Julián Beck y Judith Malina en el año 60 significando un retorno a las formas tradicionales de teatro ritual, comunitario y populares. Representaron, en un principio obras de Picasso, Paul Goodman, Gertrude Stein —nuestra visitante—, Brecht, García Lorca, Eliot, Pirandello, Cocteau, Auden, Racine. Su pacifismo inicial evoluciona hacia otras formas de la cultura underground, con conntaciones políticas y acción directa.

ULTIMOS MONTAJES

Sus últimas escenificaciones son "La Prisión", "Frankenstein", "Paradise Now", "Antígona". Después de sus dificultades en Estados Unidos se dispersan en varias comunas, están en París y en en Brasil detienen a los creadores del "Living Teathre". Por todos los lados que pasaron dejaron el buen sabor de boca de unos grandes montajes y cualidades artísticas. Las obras concuerdan perfectamente con su "anarquismo" artístico y vital.

En el Auditorium veremos "Siete variaciones sobre el sadoquismo político". Ayer en un matutino madrileño se publicaba una referencia del grupo y de la obra en cuestión.

LA OBRA

"La intención y nuestro objetivo está, como trabajadores culturales, en la creación de muchos proyectos piloto, piezas breves de "teatro de acción directa", en las que participe la gente de los lugares que visitamos, sobre las relaciones entre los problemas comunitarios y "La herencia de Caín".

A esta herencia pertenece "Siete meditaciones sobre el..." y tiene su origen en la experiencia brasileira. Los textos son de Sacher-Masoc. "A los hombres se les concreta en la esclavitud, la represión sexual, el trabajo, el dinero, el Estado, la guerra y la muerte...".

En el montaje se concretan ritos y prácticas rituales que se aprendieron en Marruecos y Brasil que se mezclan con los textos sobre las siete meditaciones que proponen: la autoridad, la propiedad, la dominación y la sumisión, el dinero, la violencia, el cambio revolucionario y la muerte... Acracia teatral a la vista.

El 12 y 13 en Palma, acontecimiento de extraordinaria importancia en el mundo del Arte de Talía.

J. C.

LA TECNICA DE HOY...
AL SERVICIO DE LA HOSTELERIA
IMDISA
HORNOS A CONVECCION
CON HUMIDIFICADOR
RECOMENDADO A HOTELES, RESTAURANTES, COLEGIOS GRANDES COMUNIDADES
COCEDOR AL VAPOR A ALTA PRESION
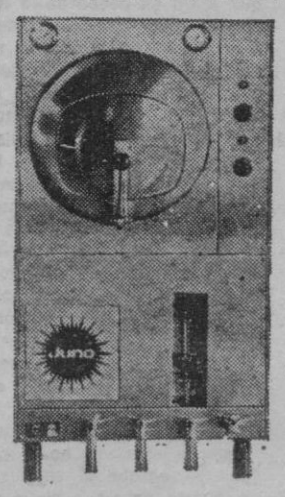
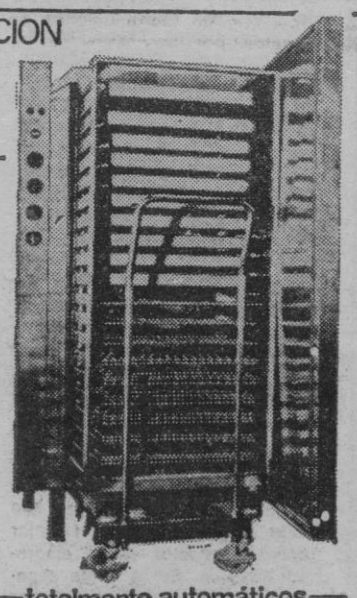
totalmente automáticos
SIRVE PARA:
REGENERAR • ASAR • COCER
GRILLAR • GRATINAR
TOSTAR • DESCONGELAR
TIEMPO DE COCCION REDUCIDO: AHORRA 50% * AHORRO DE ENERGIA
IMDISA BERENGARIO DE TORNAMIRA, 13
TELS. 22 47 14 • 21 36 98

M.C.D. 2022

JUICIO CONTRA EL PARRICIDA SANTIAGO GUTIERREZ

63 AÑOS DE ENCARCELAMIENTO PIDE EL FISCAL

- Mató a su mujer de varias puñaladas y murieron, por fuego, dos de sus hijos

Tres muertos: dos niños abrasados, una mujer apuñalada y un gran incendio en su domicilio, fue el resultado de una noche dantesca. Eran entre las diez y las once del 17 de abril de 1975, cuando en la calle M del grupo de viviendas «Obispo Enciso Viana» un hombre, Santiago Gutiérrez Mata, de unos 40 años, y chófer de profesión en las líneas urbanas de SALMA, cometía un atroz delito. En un arranque de depresión ante la negativa de su mujer a hacer las paces quemó con gasolina la habitación donde se encontraban durmiendo dos hijos, Cristóbal y Jorge, de 5 y 3 años de edad, respectivamente y, en lucha con la mujer, le asestó varias puñaladas una de ellas en la espalda, que le causó la muerte.

Para que nadie entrara a ayudar y ninguno de sus siete hijos restantes que se encontraban en el domicilio salieran, se puso en el dintel de la puerta de entrada con un cuchillo. A las voces de auxilio, y avisado por uno de los niños que logró salir, llegó un vecino, Jaime Reynés, al que tuvo que hacerle frente para que no ayudase a su familia, pues quería que muriese toda.

Llegó la policía municipal, la de orden público, los bomberos, los vecinos y en este barullo se refugió momentáneamente en una terraza, donde fue encontrado por un miembro del Cuerpo de Bomberos, detenido por la policía municipal y entregado a la gubernativa. Fue trasladado a la Residencia de Son Dureta, donde ingresó en la Unidad de Cuidados Intensivos.

EL JUICIO

Ayer, en la sala segunda de la Audiencia Provincial, presidido por Juan Pascual Salvá y los magistrados Diego Martínez Valbuena, Birino Marcos Videla, Ignacio Infante Merlo y Ramón Montero Fernández-Cid, se celebró el juicio. Actuaba como fiscal Miguel Miravet, como abogado defensor Rafael Perera, y como procurador Luis Aguiló Numeroso público llenó por completo la estancia.

Se abrió la vista hacia las once de la mañana, cuando el procesado, Santiago Gutiérrez, vistiendo traje de calle, casi con elegancia, y con tranquilidad se presentó en el banquillo de los encausados.

Santiago Gutiérrez ha nacido en un pueblo de Granada. Residía en Palma desde el año 1968 en que se puso a trabajar como conductor en la empresa «Salma». Se le había expedientado en varias ocasiones por problemas laborales, sobre todo por inasistencia al trabajo.. Tenía la costumbre de beber al término de la jornada laboral. Se había casado con María Mejía Arcos en 1955 y de ellos nacieron diez hijos: Encarnación, María Dolores, Bárbara, Alberto, Arturo, Clemente, Aurora, Mariano, Cristóbal y Jorge. La primera de las hijas ya estaba casada el día de autos y no vivía con ellos.

Ante las preguntas del fiscal Santiago declaró que los problemas conyugales comenzaron siete u ocho meses antes de lo que ocurrió. Llegaba bebido a casa y la mujer le regañaba. Incluso en algunas ocasiones le llegó a pegar delante de los niños. La mujer había estado haciendo gestiones ante el Juzgado de Primera Instancia, número 1 de Palma para solucionar el problema mediante la separación legal. Y él no la deseaba, aunque ya desde mucho antes dormían ambos en distintas habitaciones.

LA TRAGEDIA

Llegamos al día de autos, mejor la noche. Eran entre las diez y las once. Santiago había solicitado una vez más la reconciliación del matrimonio. El no quería dejarlos. La señora decía que nones, que antes tendría que dejar de beber y ponerse bajo vigilancia médica. Ese día Santiago había desayunado en su casa. Tomó unas cinco o seis copas de coñac. Comió también en su casa y después se marchó por ahí. Estaba entonces de baja en la empresa.

Por la noche, Santiago había mandado a uno de sus hijos a que fuera en busca de la familia Montalvo, ya que deseaba que «ellos me ayudaran para reconciliarme con mi mujer».

El matrimonio Montalvo acudió con él a su casa. Estuvieron hablando con su mujer y ante la negativa de ella, Santiago salió «a dar una vuelta para que se me despejara la cabeza». Media hora más tarde entró de nuevo en su casa con una lata de aceite de automóvil en la que llevaba gasolina. Roció la habitación de su mujer, en la que dormían, en dos literas, dos niños. La prendió fuego y su mujer en la lucha le dio la espalda y la apuñaló. Los demás hijos intentaron escapar, no lo consiguieron porque él se puso en la puerta para que nadie saliera, diciendo «esto es mío y vamos a morir todos». Los hijos en un momento de desesperación le gritaban «¡Papá, estás loco, déjanos pasar!».

LOS TESTIGOS

Actuaron como testigos sus propios hijos: María Dolores, de 18 años; María Bárbara, de 17; Alberto, de 15 y Encarnación, de 19. Los tres últimos se acogieron a la ley que les exime de declarar a cualquier pregunta hecha por el Ministerio fiscal o por el abogado defensor en contra de su padre.

Jaime Reynés, el vecino que ayudó al resto de la familia, en contra del padre, dijo que se abalanzó contra él porque iba a asestar una cuchillada a uno de sus hijos.

El matrimonio Montalvo, Teodoro y María Cuesta, se expresó diciendo que le habían ayudado y que no pensaban que esto pudiera ocurrir, aunque Teodoro lo presentía, ya que tiempo antes Santiago le había dicho «Quedan tres días para que llegue la paz a esta casa, y si no entra la paz le pego fuego al piso y morimos todos».

Tras los testigos que recogieron a Santiago en la terraza en estado de rigidez, los bomberos Antonio Terrones y Joaquín Ballesteros y el policía municipal, Ricardo Mínguez, se pasó a las pruebas periciales por los doctores Timoner y Gamundí, como médicos forenses y como psiquiatras los doctores Mestre y Peroza.

El doctor Timoner indicó que las heridas que Santiago se produjo en la lucha fueron muy graves, e incluso salió con la camisa chamuscada sufriendo quemaduras en diversas partes del cuerpo.

Por lo que respecta a su psicología, se le hicieron dos encefalogramas en la Clínica Mental de Jesús. A través de los «test» dió una inteligencia rozando la subnormalidad, pero dentro de la normalidad. También se le ha considerado la subnormalidad en grado máximo. La frontera en esta materia, según los técnicos, es muy ilimitable, por lo que es difícil precisar el grado de inteligencia, pero fluctuando entre estas zonas, como queda dicho.

En un punto de sus conclusiones, los peritos indicaron que Santiago Gutiérrez «carecía de un control de sí mismo en todo el momento del drama».

LAS CONCLUSIONES

Después de cinco minutos de descanso, comenzaron las respectivas conclusiones. El Ministerio fiscal apoyándose en las doctrinas del siglo pasado de Hegel, sobre el «derecho a castigar», y de Feauerbach acusó al encartado de dos parricidios consumados con agravante de alevosía en las personas de sus hijos Clemente y Jorge, para el que solicita 20 años y un día de reclusión mayor; por la muerte de la esposa, también con agravantes, doce años y un día de reclusión menor. Por cuatro parricidios frustrados en las personas de sus hijos Alberto, Arturo, Clemente y Aurora, con agravante de fuego, 12 años y un día; por tres parricidios frustrados de tres hijos, María Dolores, Bárbara y Mariano, sin agravante, 12 años y un día de reclusión menor, y siete años de presidio mayor por el homicidio frustrado en la persona de su vecino Jaime Reynés. La disertación del fiscal tuvo una duración de 25 minutos.

La defensa, se encargó en rebatir la alevosía de los actos cometidos y solicitó para su defendido 12 años de presidio mayor por dos delitos de parricidio consumados, con el agravante de fuego; nueve años de presidio mayor por la muerte de su mujer sin agravante; cinco años de presidio menor por cuatro parricidios frustrados, con agravante, contra sus hijos y otros tres años de presidio menor también por parricidio frustrado, y 15 días de arresto por homicidio frustrado en la persona del vecino.

Una vez concluida la vista tres de sus hijos María Dolores, Alberto y Arturo estuvieron unos momentos con su padre a quien besaron y con el que tuvieron escenas emotivas.

El juicio ha quedado visto para sentencia.

F. R.

(Foto: Cosme Vives)

HOY TERMINA LA HUELGA DE PNN DE INSTITUTOS

- Denunciarán a la delegada del MEC por apropiación indebida y delito social

Hoy termina la huelga de profesores no numerarios de institutos, según un acuerdo a que se ha llegado entre la Coordinadora Estatal y el Ministerio de Educación y Ciencia, después de una entrevista mantenida en Madrid. Al final de esta entrevista se dio un comunicado en el que los PNN dicen que para llegar a este acuerdo el MEC quiso conocer la valoración del compromiso. A fin de que el Ministerio deje sin efecto las sanciones, esta valoración ha de ser positiva y se publique textualmente lo que sigue: «La Coordinadora a la vista de la anterior valoración positiva propone a las asambleas provinciales que decidan en consecuencia sobre la vuelta a la normalidad académica».

Finalmente, la coordinadora hace la observación de que no se ha sacado a la opinión pública ningún comunicado conjunto, en contra de lo que quería el Ministerio.

DENUNCIA A LA DELEGADA

A raíz de haber retenido la Delegación Provincial del Ministerio de Educación y Ciencia los haberes correspondientes a febrero, y no sólo las sanciones impuestas, la asamblea provisional ha acordado denunciar a la delegada del Ministerio, Solange Castro, por apropiación indebida y delito social de acuerdo a los artículos 535 y 499 bis, respectivamente del Código Penal.

Los profesores no numerarios siguen planteando sus reivindicaciones consistentes en el régimen de profesorado interino, su estabilidad y el acceso a la docencia.

Con esta huelga creen que gran cantidad de personas se han concienciado con su problemática y sus necesidades.

Por último, agradecen a los distintos sectores de la sociedad que le han apoyado, y especialmente a la Prensa que han comunicado puntualmente sus acuerdos y sus comunicados.

POLICLINICA VETERINARIA
Consulta diaria de 5 a 9.
Sábados de 12 a 2 y de 5 a 8.
Balmes, 55 Telf.: 29-52-45

M.C.D. 2022

EL DIA
PERIODICO DE LA MAÑANA

S'ESTRAPERLO

De bell nou, després d'un llarg espai en blanc, s'estraperlo ha tornat a ésser notícia amb el descobriment policial d'un cargament de més de dos mil kilógrams de «drogues» a un lot estranjer al Port de Ciutat de Mallorca. S'«estreparlo», que significa «ruleta infalible», anà molt lligat a la intranquilitat i misèria de la villa illenca de posguerra.

Quan encara no s'albirava, ni a poc fer-hi, quin seria el futur, moltes persones dels pobles costers optaren per dedicarse al comerç clandesti de productes bàssics molt escasos, o a birlar els imposts de Hisenda. Anys i més anys... a la fosca de la nit, persones que no tenien nom es jugaven la vida a cada passa per sobreviure.

No es pot oblidar, malgrat tot, que uns pocs, am l'sporç i el risc aliè, es varen forrar amb s'estraperlo i crearen fortunes de ressó mundial. També, rera la clandestinitat i la vengança caigueren mortes un bon grapat de persones, i altres «homes de palla» passaren anys entre reixes.

Un record a tots aquells, avui que sols s'estraperlo es recordat a les novel.les o a les contarelles dels majors.

J. C.

DELEGACION PROVINCIAL
DE AGRICULTURA
JEFATURA DEL I.CO.NA.
DE BALEARES

COTOS PRIVADOS DE CAZA

Se pone en conocimiento de todos los titulares de cotos que quedan los mismos prorrogados hasta nueva orden y hasta tanto no se apliquen las normas del Impuesto Municipal con arreglo al Real Decreto 3.250/1976, de 30 de diciembre (B.O.E. n.º 26 de 31-1-77).

Palma de Mallorca, 2 de marzo de 1977.

El ingeniero jefe
Fdo.

Mateo Castelló Mas

RETIRO ESPIRITUAL EN MM. REPARADORAS

El próximo domingo 6 de los corrientes, a las 17'30 horas, tendrá lugar en la capilla de las MM. reparadoras de esta ciudad, (calle de la Rosa) un retiro espiritual para mujeres solteras dirigido por el Rvdo. señor don Jaime Cabrer, Pbro.

Quedan invitadas todas las mujeres solteras a quienes puede interesar.

DE SOCIEDAD

NATALICIO

La esposa de don Antonio Bauzá Soler, nacida Margarita Pizá Bosch, ha dado a luz un niño en la clínica "Mare Nostrum", donde se halla asistida.

SU LISTA DE BODAS EN Casa José Buades, s.a.

ADEMAS DE MANTAS, SABANAS, ETC.

UNAS 40.000 PESETAS RECAUDAMOS AYER

Para la familia Cardona - Cortés

Como era de esperar —como ha ocurrido tantas veces—, los lectores de nuestro diario se han volcado en ayudas para la familia de la Señora Trinidad Cortés, madre de dos hijos de corta edad, a los que, el pasado domingo, se les incendió su hogar. El matrimonio Cardona - Cortés es una modesta familia de trabajadores, que lo perdieron todo, absolutamente todo, en ese siniestro. Y acudieron, como último recurso, a nuestro diario. Y ahora, ustedes, repetimos, con sus ayudas económicas están haciendo el milagro.

LO RECADUADO AYER

En los dos últimos días hemos recaudado los siguientes donativos: XX, desde Santañy, 100 pesetas; M.C.M., 500; B.M. "Sala Virginia", 200; Isabel Castro, 1.000; Verónica y Silvia, 200; C.C.R., 1.000; F.F., 500; Pardo, 500; en un sobre blanco, 1.000; J. Beltrán, 500; J.R.G., 200; anónimo, 300; en un giro desde Porreras, 1.000; dos señoras, 2.000; anónimo, 2.000; M., 500; X, 500; M.F., 200; J.F., 2.000; M.V.M., 300; A.M.V., 400; Antonio Reynés Homar, 200; anónimo, 1.000; José González, 100; M.B.S., 500; M.L., 1.000; anónimo, 500; en un sobre blanco, 300; P.T., 200; M.G., 2.000; anónimo, 100; una señora, 200; M.M., 200; XX, 1.000; SAN, 1.000; los niños Amadeo y Eugenio, 300; anónimo, 3.000; María Jesús V.H., 100; anónimo, 4.000.

TODAS LAS MANTAS Y SABANAS NECESARIAS

Y con el dinero en efectivo recaudado ayer, al que hay que añadir lo del primer día, recibimos una llamada, de la esposa de don Javier Sansó, del Hotel El Paso, que se ofreció a regalar al matrimonio Cardona - Cortés toda la ropa de cama necesaria: sábanas, mantas, etc.

Y hoy cerraremos el caso, para hacer entrega aquí, en la redacción, el sábado, de todo lo recaudado. Hasta entonces, muchas gracias.

Continúa la huelga de Construcción y Metal en Palma y alrededores

MIEMBROS DE PIQUETES FUERON DETENIDOS EN LLUCHMAYOR

CONCENTRACION DE TRABAJADORES DE PANIFICADORAS EN EL POLIGONO INDUSTRIAL

La situación laboral caracterizada en nuestra ciudad, por las huelgas del metal y construcción, se agravó ayer con la manifestación de unos ciento cincuenta panaderos en el Polígono Industrial que realizaron esta concentración para presionar a las empresas en las deliberaciones del Convenio Colectivo Sindical.

En construcción continuó estacionario el número de obreros en paro, que se puede calcular entre cuatro y cinco mil. Ayer, varios piquetes se trasladaron a diversos pueblos con el fin de obligar a parar a los trabajadores de la construcción que se mantienen trabajando.

Se nos informa, sin confirmar, que se produjeron enfrentamientos en Paguera y Andraitx. En cuanto a Lluchmayor parece que los integrantes de un piquete fueron detenidos.

ASAMBLEA DE EMPRESARIOS DEL METAL

Por la mañana se celebró una Asamblea de Empresarios del Metal que discutieron la situación y las medidas a tomar. Terminó en forma rápida, ya que una representación de Comisiones Obreras pretendía entrar para entablar negociaciones con las empresas a lo que se negaron los empresarios.

LIGERA REINCORPORACION EN EL METAL

Por lo que se refiere al paro del metal, ayer se produjo una ligera reincorporación, por lo que el número de parados que el miércoles era de unos dos mil disminuyó para pasar a ser poco más de mil.

Tampoco tuvo efectividad ninguna la acción de piquetes que intentaron el que se sumasen al paro los trabajadores de Astilleros de Mallorca y Grifería Buades, empresas que por otra parte no están afectadas por el convenio provincial de la industria siderometalúrgica, que ha sido el motivo del paro.

MANIFESTACION DE PANADEROS EN EL POLIGONO

Un grupo de casi dos centenares de trabajadores de panificadoras protagonizaron ayer una concentración en el Polígono Industrial, para protestar y presionar sobre las deliberaciones del convenio.

La posición parece algo extraña ya que según manifiestan los miembros de la Comisión de Deliberaciones del Convenio, han sido aceptadas en principio la mayoría de reivindicaciones presentadas por los trabajadores, y el convenio está dentro del plazo de discusión que establece la ley.

Parece que hoy se celebrará una nueva reunión de la Comisión de Deliberaciones, y se desconoce la reacción de la representación empresarial ante los hechos registrados.

ASAMBLEA DE LA CONSTRUCCION

Poco antes de las siete de la tarde, en el Teatro Sindical se celebró una Asamblea de los trabajadores de la Construcción, en la que después de numerosas intervenciones se acordó continuar el paro y realizar presiones para conseguir la puesta en libertad de los piquetes detenidos en Lluchmayor.

Las empresas denunciaron ayer a la autoridad laboral la situación y parece que en el día de hoy darán de baja en la Seguridad Social a todos los trabajadores en paro

ASAMBLEA DEL METAL

Terminada la Asamblea de la Construcción se celebró una de los trabajadores del Metal, en huelga, a la que asistieron otros que se mantienen trabajando. Casi todas las intervenciones giraron sobre el mismo tema, el mantener la unidad y lograr que vayan a la huelga Astilleros de Mallorca y Grifería Buades.

Por parte de algunos presentes se señaló que en Astilleros será muy difícil el que se vaya al paro, en primer lugar por tener convenio propio, y en segundo porque cuando Astilleros fue al paro, no fue seguido por los trabajadores de otras empresas.

Al final se acordó que antes de las siete de la mañana los asistentes se concentrasen ante Astilleros de Mallorca para lograr que los trabajadores de dicha empresa se sumaran al paro y trasladarse luego con el mismo objetivo a Grifería Buades.

L'ASSEMBLEA POPULAR DE MALLORCA

Davant la impossibilitat d'aconseguir permís governatiu per celebrar a Cura dia 6 de març l'anunciat acte de presentació de l'Avantprojecte d'Estatut d'Autonomia, s'ajorna aquesta convocatòria al proper diumenge dia 13 de març, a les quatre de la tarda i en el mateix lloc.

Ciutat de Mallorca, 2 de març de 1977.

Assemblea Popular de Mallorca

PARA METAL Y CONSTRUCCION

APOYO DE LA «ASUDTH»

La Alternativa por el Sindicato Unitario y Democrático de Trabajadores de Hostelería, expresa su total apoyo y solidaridad con los trabajadores de Construcción y del Metal, que en estos momentos protagonizan sendas huelgas con motivo de sus respectivos convenios.

Los trabajadores de Construcción han demostrado su unidad al responder unánimemente a la negativa empresarial a sentarse a la mesa de negociaciones. Creemos que la posición adoptada por los empresarios de Construcción en su asamblea del Teatro Balear es muy poco realista y responsable, pues tenían en su mano una salida razonable al conflicto sentándose a negociar. Su postura de reprimir la huelga, puede conducir a radicalizaciones imprevisibles.

Igualmente denunciamos a la UTT del Metal, por haber firmado un convenio a espaldas de los trabajadores del sector, y apoyamos totalmente a éstos en su posición decidida de que se negocie otro nuevo, en el que participen democráticamente todos.

En ambos ramos, los trabajadores han demostrado su voluntad negociadora. Los empresarios deberían comprender que, en estos momentos en que la libertad sindical es una conquista irreversible de los trabajadores, la única postura realista es sentarse a negociar con los auténticos representantes de los trabajadores, máxime, si como los empresarios de Construcción reconocen, los cauces de la O.S.E. son ya inservibles.

Nos ponemos a disposición total de nuestros compañeros de Construcción y del Metal, con nuestra solidaridad de toda tipo.

Palma, marzo, 1977.

Fdo.:

Jesús Pérez

Por la comisión de la ASUDTH

UNIO DE PAGESOS

La UNIO DE PAGESOS DE MALLORCA, organisme sorgit de la vinculació dels pagesos de diverses localitats agrícoles per la defensa dels seus interessos, davant la crítica situació que atravessa el camp a Mallorca i arreu de l'Estat espanyol, fa públic el seguent comunicat:

1.—Manifestam la nostra enèrgica protesta per la reiterada negativa del Govern a negociar amb els organismes pagesos la fixació dels preur agricoles i el marc de llibertats que ens permeti la lliure expressió. Així mateix, rebutjam l'actitud antidemocràtica del Ministeri d'Agricultura de no reconèixer els autèntics representants dels pagesos, elegits democràticament dins els seus sindicats i assemblees.

2.—Exigim la immediata dimissió de totes aquelles persones que ostenten càrrecs oficials.

3.—Per tals motius, emprenem la lluita per les urgents reivindicacions que planteja foravila, ens solidaritzam amb els pagesos que, a tots els indrets de l'Estat, duen a terme enèrgiques accions de protesta en contra de l'opressió capitalista, convidam tots els pagesos de Mallorca que s'afiliin a la U.P.M. i contribueixin amb el seu esforç a la consecució de solucions per al camp, estretament lligades a la democràcia, la llibertat i l'autonomia del nostre poble.

Mallorca, 2 de març de 1977.

COMUNICAT DEL P.S.A.N.

El Partit Socialista d'Alliberament Nacional, arran d'unes afirmacions que hi fan referència, aparegudes a un diari local, dia 2 d'aquest mes, per tal d'aclarir malentesos, fa públic el següent comunicat:

1 — Consideram que tractar d'una manera despectiva i sense fonaments una Assemblea Popular i un Avantprojecta d'Estatut d'Autonomia —que, per cert no es presenta dia 6, sinó dia 13— és jugar amb el futur de tota una col.lectivitat. La sortida "fantasmagòrica" de l'Assemblea Popular respon a la necessitat d'un poble de dotar-se d'uns organismes autènticament representatius que reivindiquin els seus drets autonomics. Les suposicions que l'A.P. ha obtingut nul.la resposta evidencien unes intencions soterrades de frenar la dinàmica del nostre poble per al recobrament de la propia identitat i/o el fet d'haver de recórrer al periodisme especulatiu i a la politica ficció, adulterant així una missió informativa.

2 — El PSAN, que dóna suport a l'Estatut d'Autonomia, afirma no haver intervengut ni en la formació de l'A..P. ni en la redacció de l'Avantprojecta. L'actitud del PSAN respecta de l'Assemblea Popular és de mantenir uns contactes en tant que defensam uns determinats objectius comuns.

3 — El PSAN afirma que cap dels seus membres no ha manifestat que no es presenta a les eleccions "por estar inmersos en demasiados trabajos", argument ridicul i que demostra el desconeixement de la teoria marxista per part del senyor J.M., signant de la "cronica" i autor de repetits atacs al Partit. Fins hores d'ara, el PSAN ha definit la seva posició devant les eleccions dient que ni s'hi presenta, entre altres motius, per no esser a Parlaments constituents dins cada un dels Països Catalans.

Ciutat de Mallorca, 2 de març de 1977.

Partits Socialista d'Alliberament Nacional dels Països Catalans

M.C.D. 2022

EL 69 ANIVERSARIO DEL I.N.P.

En conmemoración del 69 Aniversario de la fecha fundacional del I.N.P. el 28-2-1908 la Delegación Provincial del I.N.P. ha celebrado diversos actos conmemorativos.

El viernes 25 se organizó un partido de fútbol entre funcionarios del I.N.P. y de M.M.L.L. que tuvo lugar en el Polideportivo Sindical Príncipes de España a las 19 horas, y que estrechó todavía más las relaciones y afecto existente entre los funcionarios de ambas entidades Gestoras de la Seguridad Social.

El sábado día 26 a las 9 de la mañana se celebró una misa rezada en sufragio de los funcionarios fallecidos y colaboradores del I.N.P. a la que acudieron los funcionarios en activo y una gran representación de los funcionarios jubilados conjuntamente con los consejeros del I.N.P. Seguidamente y presidido por el Ilmo. Sr. delegado accidental de Trabajo don Antonio Martínez se hizo entrega de la Cruz Azul de la Seguridad Social a la Hermandad de Donantes de Sangre representada por su presidente Sr. Arbertí y numerosos consejeros.

Prosiguiendo y tras las palabras de agradecimiento del Sr. Albertí tomó la palabra el Ilmo. Sr. delegado accidental de Trabajo pronunciando unas breves, pero concisas y acertadas, palabras sobre las metas a conseguir en breve plazo por la Seguridad Social a través de sus Entidades Gestoras, I.N.P., M.M.L.L. e I.S.M. finalizando tuvo unas palabras elogiadoras para con la labor efectuada por la Hermandad de Donantes de Sangre.

Posteriormente y en las oficinas del I.N.P. tuvo lugar la entrega de la Medalla de Plata a la Previsión (por 25 años de servicio) al Sr. don Miguel Mir, la cual la recibió de manos del director provincial Sr. don Antonio Barceló entre los aplausos y enhorabuena de sus compañeros de trabajo.

A continuación tuvo lugar un pequeño aperitivo a cargo del Grupo de Educación y Descanso de esta entidad gestora, momentos en que todos los funcionarios compañeros de trabajo por tantos años unieron sus copas en un brindis por todos los años de servicio al I.N.P y de sincera hermandad entre los hombres.

Asimismo en la localidad hermana de Felanitx se hizo entrega de los Premios de las Mutualidades y cotos Escolares a diferentes niños mutualistas y maestros directores que durante el curso se han destacado en la práctica de la Previsión.

CONGRESO NACIONAL DE LOS C. JOSE ANTONIO

Los días 4, 5 y 6 del presente mes de marzo, se celebra en Madrid, el Consejo Nacional de los Círculos José Antonio, al cual asiste una representación de los Círculos José Antonio de Baleares. Dicho Congreso tendrá lugar bajo el lema de: "La empresa para el trabajo" y en el transcurso de dichos días se estudiarán las siguientes ponencias:

1.ª Línea política
Ponente: Manuel Martínez Sospedra.
2.ª Estatutos y organización
Ponente: Tomás Marco Alarcón.
3.ª Financiación
Ponente: Juan Bonet Colomar.
4.ª Declaración política
Ponente: Alberto Martínez de Eguilaz.

El verdadero sentido de responsabilidad, ante la legalidad vigente y el deseo de dejar sentados claramente los cauces ideológicos, por lo que intentamos reanudar nuestra andadura después de tantos años de confusionismo y prevariaciones de la verdadera doctrina joseantoniana, nos empuja a la creación y formación de un nuevo partido en cuyo seno se puedan acoger todos los verdaderos nacionalistas.

AULA

Para jóvenes mayores de 15 años

Las parroquias de San Pío X y del Sagrado Corazón (Hostalets), para los días 7 y 8 de marzo, organizan dos charlas que dará el padre Sebastián Fuster, dominico, doctor en Teología, profesor de la Facultad de Valencia y especialista en problemática juvenil

El programa previsto es el siguiente:

Lunes día 7. — En la parroquia de San Pío X, calle Beatríz de Pinós, a las nueve de la noche: "¿Por qué pierden la fe los jóvenes de hoy?"

Martes día 8. — En la parroquia del Sagrado Corazón, calle Martínez Vargas, a las nueve de la noche: "Cristo, líder de la juventud actual".

Terminada la exposición del tema, hobrá diálogo.

ACADEMIA CIENCIAS MEDICAS
ACADEMIA MEDICA BALEAR

Hoy viernes, día 4, a las 19,30 horas tendrá lugar en el Salón de Actos del Colegio Oficial de Médicos la 1.ª Sesión Científica de la Sección de Endocrinología y Nutrición de la Academia Médica Balear.

Se celebrará una mesa redonda sobre el tema: "Tumores hormono-dependientes". Con la participación de los siguientes doctores: Dr. A. Corral Palmer; Dr. M. Aguiló Mercader, y actuando como moderador el Dr. E. Benito Oliver.

cartas a Baleares

Esta sección es una tribuna abierta a los lectores que desde aquí pueden libremente expresar sus opiniones. «BALEARES» se limita a dar curso a aquellas cartas que le parecen interesantes, sean breves y vengan respaldadas por la personalidad de sus autores, aunque deseen figurar en el anonimato. En esta sección «BALEARES» no expresa, pues, opinión alguna, ni toma partido por nadie.

PINTADAS, NO

Sr. Director: Le agradeceríamos que hiciera pública esta carta en las páginas del periódico que Vd. dirige.

Esta carta es de reproche, para unas pintadas hechas en una barriada, la de Son Roca, las cuales ensucian las paredes de los edificios de gente obrera, lo bueno del caso, es que dichas pintadas hacen alusión a la lucha por la gente obrera, nosotros desde estas líneas nos dirigimos a dichos «pintores», para decirles que no deben de ensuciar el buen nombre de «OBREROS», y de defender sus causas, siendo ellos los primeros perjudicados, ya que estas pintadas, deben de quitarse por la gente obrera de Son Roca, que no tiene la economía tan alta como la de esta otra clase «OBRERA», derrochadora de pintura.

Agradeceríamos desde estas líneas que dichos «pintores» recapaciten un poco, y se den cuenta que las pintadas hoy en día ya no hacen más que fomentar el odio hacia estos «pintores», si de verdad quieren luchar por la gente obrera hay otros métodos legalizados, como pueden ser las octavillas, ya que no ensucian tanto como las pintadas, pues con las pintadas solo consiguen desprestigiarse.

Que quede bien claro que en SON ROCA, la gente obrera no quiere pintadas, en las cuales se ensucia el buen nombre de «OBRERO», pues la barriada en sí es obrera.

Agradeciéndole de antemano la publicación de esta carta,

«ACORNOS»

MUJERES EN EL CUARTEL

Sr. Director:

Es algo absurdo que, en estos tiempos que corren, en plena época de la liberación femenina, la mujer española se vea obligada a cumplir el servicio social si quiere obtener el pasaporte o bien tener acceso a ciertos empleos.

Absurdo, porque el servicio social es algo perfectamente inútil, y si la mujer quiere aprender a coser o a hacer otras labores denominadas «femeninas», ya lo hará por su cuenta.

Ahora bien, no considero tampoco justo que la mujer no haga nada. Puestas en plano de igualdad con el hombre, sería muy de desear que el servicio militar fuera obligatorio también para nosotras, así como también que se nos permitiera el libre acceso a las fuerzas armadas. Si en Bulgaria hay una mujer general, si en Estados Unidos tienen acceso a las academias militares, si en la República Popular China mandan batallones ¿por qué las españolas no tienen la oportunidad de hacerlo?

Sería muy útil que se nos diera esta oportunidad, en vez de tener que hacer un servicio anticuado, propio para las mujeres del siglo pasado, un servicio que impuso la Falange, reliquia ya de otros tiempos.

La disciplina y la vida militar serían mucho más provechosas a la mujer que el coser camisitas o hacer bordaditos. En estos tiempos, ya es hora de que la mujer deje a un lado la coquetería, el loco afán por modas y maquillajes y otras bobadas que componen ese conjunto llamado «feminidad» y que se usa para atraer a los hombres, y se dedique a trabajar duro y a luchar por conseguir la igualdad.

Atentamente le saluda,

I. N. R.

LOS INSULTOS EN SON GOTLEU

Muy señor mío:

Le agradecería publicara en su Diario esta segunda y última carta sobre el enfrentamiento e insultos de que fui objeto en escalera núm. 74 de la calle Tomás Rullán, en Son Gotleu.

En contestación a la carta de publica su Diario en día 2 de marzo en la que se quieren justificar y desmentir los que me hicieron objeto de burla y amenazas, veo que está escrita con poco sentido de sensatez y por personas despechadas y poco coherentes; pues ellos mismos se acusan de que fuí echada de la escalera y se me dijo gentuza.

¿Cómo voy a hacerlo judicialmente si no tengo testigos?

Los señores que han escrito ésto, no tienen idea de lo que es un acto judicial. Son 17 ó 18 personas en contra mía sin tener un solo testigo a mi favor.

Por favor señores no sé si les dije que eran infantiles, pero Vds. lo demuestran con esta expresión. ¡Judicialmente! Si no fuera la cosa tan grave para mí, me causaría gracia esta ocurrencia. ¡17 ó 18 contra una anciana indefensa?

¿Y no han pensado Vds. que cometieron un intento de allanamiento de morada, con dos niños de cinco y dos años respectivamente durmiendo dentro; Que está penado?

¿Y no ven que me siguen insultando en su carta llamándome embustera? Vds. mismos se hacen reos.

Una prueba de los enfrentamientos de que hablaba en mi anterior, la dá el que al personarse la comisión de la Asociación de vecinos en el Ayuntamiento para que EMAYA diera el agua a las 11 escaleras que no habían pagado, el señor Canet les dijo a los representantes de dicha asociación que "si había mandano no dar agua a la escalera antedicha era porque le había dicho el señor Sanchiz, vicepresidente de la Comunidad del Señor Canet, "Que como Quiñonero no había pagado que cortara el agua". (Hay que advertir que el Sr. Sanchiz vive en la escalera 74).

Otra prueba, que el Sr. Canet me acusa ante la voz populi de deber 7 meses de agua y se quedarían sin ella en mi escalera; lo cual lo hace para poner a los vecinos contra mi. Tengo testimonio de ello, más los recibos en mi poder que desmienten su afirmación.

Y nada más, los que vieren y entendieren dirán de parte de quién está la razón, por no desempolvar otros testimonios, que éstos si que pasaron por Juzgados.

Muchas gracias.

Francisca Solano Martínez

RUDOLF HESS

Sr. Director:

La ruego tenga la amabilidad de publicar la presente:

Una noticia ha saltado en todos los medios de comunicación referente al intento de suicidio del único preso de la prisión de Spandau: Rudolf Hess.

Este hecho vuelve a poner en palestra uno de los episodios más lamentables de los últimos años. La injusticia aplicada por los vencedores de la última contienda mundial, que no tiene calificación alguna. Mantener a un hombre que ha cumplido los ochenta y dos años en una cárcel, con un régimen de vida muy riguroso, con visitas de su hijo en pequeñas dosis, no es más que una prueba palpable de la crueldad y refinamiento en la venganza de los aliados; lo cual no impide que ellos hagan manifiesto de sus buenos propósitos en cuanto a la libertad y respeto a los derechos humanos, en todos los países del mundo (salvo, claro está, en los del telón de acero; puesto que es sabido el amplio respeto de los derechos humanos en estos paraísos).

A riesgo de parecer pesados volveremos a explicar las circunstancias que concurren en este hombre:

En su juventud participó en la I Guerra Mundial; sostendría varias luchas callejeras contra los comunistas y socialistas; en ellas resultó varias veces herido. Estuvo en la cárcel con Adolfo Hitler en donde actuó como secretario en la redacción del Mein Kampf. Organizó el Frente Alemán del Trabajo ; y mantuvo en todo momento un alto espíritu Nacional Socialista que le honra, y que nos sirve de ejemplo.

En la bufonada y engaño histórico que fue el tribunal de la injusticia de Nuremberg, no le quedó otro remedio, puesto que como era natural no pudieron encontrar pruebas contra él, de absorverlo de todo crimen; y se limitaron, que no es poco, a colgarle el San Benito de demente, para así de esta forma quitarse un serio estorbo, en la aplicación de su especial justicia: el asesinato.

Para ello recordamos las propias palabras de Rudolf Hess: «No me arrepiento de nada. Si me hallara en el principio, volvería a actuar como lo he hecho. Siento la mayor indiferencia por las decisiones de los hombres, algún día compareceré ante el Tribunal Eterno para rendir cuentas y sé que me absolverá».

Desde este rincón de las islas hay un grupo de jóvenes que intentan seguir tu ejemplo y hacerlo con la misma gallardía que tú nos estás enseñando.

La fortaleza que demuestras en tu ideología Nacional Socialista, éste es el motivo por el cual la oligarquía no quiere dejarte en libertad, puesto que en su intento de borrar lo que les molesta y estorba para sus sucios manejos e intereses, te encuentras tú como baluarte inexpugnable; nos enorgullece y nos da nuevos brios para la lucha diaria que hemos de sostener contra los traidores, cobardes, débiles y corruptos sujetos contra la libertad, la convicción, la raza y la patria que es Europa, no la capitalista-comunista; sino la que se conseguirá, que nadie lo dude, con la lucha de todos contra la basura y el abandono.

Desde aquí hacemos un llamamiento a todos aquellos que quieran colaborar en conseguir la libertad del hombre más solo del mundo: Rudolf Hess. Para ello rogamos envíen su apoyo a CEDACE apar. 1.327 Palma. Poniendo su nombre y firma, la cual será remitida a las cuatro potencias que lo mantienen cautivo.

Atentamente,

Círculo Español de Amigos de Europa
Delegación de Palma de Mallorca

PRESENTACION DE CC.OO. EN RSE

Paco García, del Secretariado de Comisiones Obreras de las islas, efectuó la presentación de la central sindical en el local de Reforma Social Española ante unas cincuenta personas. Paco García se reafirmó en la ya conocida línea independentista de Comisiones respecto a los partidos políticos y rechazó la preponderancia de los comunistas ya que sobre un total de 93 000 afiliados hay diez mil comunistas.

A continuación se abrió paso a un animado coloquio en el que se debatieron temas sindicales. Al final uno de los dirigentes de R.S.E. manifestó la libertad de sus afiliados para que puedan inscribirse en la central sindical que creen va a defender mejor sus intereses.

El próximo jueves habrá una nueva conferencia a cargo de Gabriel Amengual que hablará sobre "El marxismo. hoy".

«BALEARES»

M.C.D. 2022

LA VISITA DEL REY AL I.N.I.

INAUGURARA LA SALA PRINCIPAL DE REUNIONES

Con objeto de adelantar a los medios informativos el contenido de la próxima visita del Rey al Instituto Nacional de Industria, ayer se realizó una gira por el salón de exposiciones del I.N.I. de los redactores económicos de la prensa de Madrid.

El Rey inaugurará la sala principal de reuniones, construída bajo la presidencia de don Juan Miguel Antoñanzas, cuyo coste aproximado se ha elevado a los 70 millones de pesetas. El salón, para cuyo diseño se han estudiado otras salas internacionales, posee dos pantallas de proyección, cuarenta micrófonos, más de treinta altavoces, un equipo de traducción simultánea en cuatro idiomas, un equipo de grabación, un equipo de proyección de diapositivas, etc.

En sus locales anejos están situadas otras salas de descanso y recepción, así como de proyecciones cinematográficas y un bar.

El Rey, después de inaugurar el salón de reuniones, realizará una gira por la sala de exposiciones (catalogada como una de las más completas del mundo), donde tendrá ocasión de contemplar los gráficos, fotografías y maquetas de todas las empresas del I.N.I.

El objeto de esta exposición es el facilitar el conocimiento global del Instituto a los empresarios y delegados de Gobiernos nacionales y extranjeros.

En la visita del Rey coincidirán los presidentes de las compañías del I.N.I. y otros invitados.

LEGISLACION ELECTORAL

En cada papeleta, solo tres nombres de los senadores provinciales en la Cámara Alta

En relación con este mismo tema fuentes competentes han asegurado a Cifra que posiblemente la legislación electoral no será aprobada en el Consejo de Ministros que se celebrará hoy en el palacio de la Moncloa. aunque esta cuestión figura en las previsiones de dicha reunión.

En cuanto a la elección de senadores, parece prevalecer el criterio de que cada elector sólo podrá incluir en cada papeleta los nombres de tres de los cuatro senadores que representarán a cada provincia en la Cámara Alta.

El procedimiento para elegir a los diputados del Congreso no variará sustancialmente de las informaciones publicadas en la prensa en días pasados, según se asegura en medios solventes.

Ayer tarde, durante casi tres horas —de cinco y media a poco después de las ocho— volvió a reunirse la Comisión Interministerial que estudia los aspectos funcionales y técnicos de las próximas elecciones.

Presidió la reunión el subsecretario del Ministerio de la Gobernación, José Miguel Ortí Bordás. Uno de los temas que han sido estudiados en la reunión, según ha sabido Cifra, ha sido el del establecimiento de cabinas en las distintas secciones electorales, con objeto de asegurar el secreto de las votaciones.

La Comisión aún no ha finalizado sus trabajos y está previsto la convocatoria de nuevas reuniones, aún en el supuesto de que, en los próximos días, sean promulgadas por el Gobierno las normas electorales.

HOY, CONSEJO DE MINISTROS

AMNISTIA Y DESARROLLO DEL JUEGO

«POLITICA» Y «RELIGION», ASIGNATURAS NO OBLIGADAS EN LA UNIVERSIDAD

Segundo «paquete» de medidas económicas

En el palacio de la Moncloa, bajo la presidencia de don Adolfo Suárez, jefe del gabinete, se reunirá hoy el Consejo de Ministros.

En medios informados se dá por seguro que tanto los subsecretarios como los ministros económicos han preparado en sus respectivas reuniones el segundo "paquete" de medidas de aplicación del programa de actuación económica.

En el orden puramente poltiico, el Gobierno puede estudiar:

El tema de la amnistía, que ya fue anunciado tras el Consejo de Ministros del viernes pasado, aunque mediante la fórmula de para "una próxima reunión del Gobierno".

Otros temas que es muy probable aborde el Gobierno en su reunión son el de la legalización del juego y el de la eliminación de la obligatoriedad de las asignaturas "Política" y "Religión" en la Universidad. Las disposiciones sobre despenalización del juego aprobadas en el último Consejo de Ministros aún no han sido publicadas en el Boletín Oficial del Estado. Es casi seguro que el Gobierno apruebe algún decreto de desarrollo, tal como la constitución de la Comisión Nacional del Juego y el catálogo de juegos autorizados. En todo caso, se descarta que salga el decreto que autorice ya la ruleta.

Por último, es previsible que el gabinete sea informado por los respectivos ministros sobre los temas que han marcado la actualidad de la última semana: el conflicto de los agricultores, la solución al paro de los profesores no numerarios de instituto y la situación del que afecta a la universidad, las novedades en materia de orden público, y la aceptación del primer "paquete" de medidas económicas.

La leche esterilizada, una peseta más por litro

La higienizada subirá a partir del día 15

La leche esterilizada costará a partir de ahora una peseta más por litro, en toda España. Por tanto, en las grandes capitales, un litro de leche esterilizada costará 31 pesetas y la botella de litro y medio, 46 pesetas.

Como consecuencia, el desayuno normal de un español, que tome leche, se encarecerá aproximadamente en 25 céntimos por taza.

Este aumento de la leche esterilizada está sometido a régimen de precios de vigilancia especial y la Junta Superior de Precios ha considerado, en la última reunión, justo el aumento del precio.

Existe la posibilidad de que la leche higienizada suba su precio a partir del 15 del presente mes, cuyo coste depende los precios de campaña otorgados a los ganaderos. Su precio está en régimen de autorizado y, por tanto, corresponde al Consejo de Ministros la aprobación del aumento de su precio. El FORPPA propone al Gobierno para el litro de leche en origen, al ganadero, 14,65 pesetas. Los ganaderos de las zonas de máxima producción quieren por litro las 16,40 pesetas y hasta las 20 pesetas por litro.

SUBIDA DE LA CARNE

Los precios de la carne pueden ser el próximo producto que experimente una nueva subida en sus precios. El presidente de la Agrupación general de Ganaderos ha manifestado que los estudios de la nueva campaña, con las propuestas de los representantes del sector, están casi finalizadas y que el tema está pendiente de la reunión del Consejo General del FORPPA, que decidirá sobre la propuesta, que se elevará a la consideración del Gobierno.

En el sector se advierten preocupaciones porque los ganaderos quieren la aprobación de las normas de la nueva campaña de carnes, con unos precios adecuados a los costes de producción.

EN CANARIAS HAY OPOSICION AL CONVENIO PESQUERO HISPANO MARROQUI

LAS PALMAS DE GRAN CANARIA. (Europa Press). — Los medios informativos locales y diversas agrupaciones políticas de Canarias han reaccionado contra el convenio pesquero hispano-marroquí, hecho público hace unos días y que aún no ha sido ratificado por la Jefatura del Estado.

El periódico «La Provincia» afirma que el acuerdo «supone la entrega atados de pies y manos a un país competidor». «A cambio de casi nada —añade— se otorgan los instrumentos de desarrollo a los marroquíes y se niegan a los canarios».

ESTA CONGELADA DESDE 1974

DESCENSO DE LA RENTA «PER CAPITA» ESPAÑOLA

La renta «per cápita» española real ha permanecido prácticamente estancada desde 1974, según los trabajos preliminares del informe económico del Banco de Bilbao, correspondiente a 1976, que se está redactando en la actualidad.

En 1974, la renta personal a precios de mercado se situó en 130.741 pesetas, equivalentes a 88.333 pesetas de 1970 y a 2.270 dólares, mientras que en 1975 la renta por persona, a precios de mercado, se eleva a 174.817 pesetas, equivalentes a 87.553 pesetas de 1970 y a 2.612 dólares. En «realidad», la renta «per cápita» ha descendido entre 1974 y 1976 el 0'9 por 100, aunque haya aumentado en dólares.

La posición relativa de España dentro de los países que configuran la OCDE es baja. Los últimos datos publicados para 1974 situan por debajo de España, en producto interior bruto a precios de mercado por persona, a Turquía (748 dólares), Yugoslavia (1.100), Portugal (1.507), Grecia (2.139) e Irlanda (2.180), países que no alcanzaron los 2.445 dólares de España.

Italia aventaja a España en un 11 por 100, con 2.706 dólares, y Francia se sitúa en 5.061 dólares, con algo más del doble de España.

NOMBRES PROPIOS

ADOLFO SUAREZ GONZALEZ Y MANUEL FRAGA IRIBARNE, presidente del Gobierno y líder de Alianza Popular, respectivamente, fueron galardonados con los premios de Honor, Naranja y Limón que anualmente otorga la peña «Primera Plana». Ayer, en un acto realizado en el club internacional de Prensa se hizo entrega de premios. Hugo Ferrer, presidente de la Peña, presentó a los galardonados con la Naranja y el Limón de Honor, ambos ausentes durante el acto.

Representaron al presidente Suárez, la jefa de su gabinete Carmen Diaz de Rivera y Ramón Castillo Meseguer, jefe de Prensa del mismo, quien agradeció el premio en nombre del presidente. Rogelio Baon, del departamento de prensa de Alianza Popular, disculpó la no presencia de Fraga.

El premio Naranja correspondió a Narciso Ibañez Serrador y el Limón a Lola Flores.

* ✻ *

ODON ALONSO, padre del director de la Orquesta Sinfónica de Radiotelevisión Española, ha fallecido en León. Había nacido en La Bañeza y desde niño se dedicó a la música. Sus restos mortales han sido trasladados a su ciudad natal donde recibieron sepultura.

* ✻ *

TOMAS SOBRINO, profesor, ha dicho en una conferencia que "las relaciones entre el Magisterio y la teología no pueden ser de oposición, porque los dos tienen la misma raíz y el mismo fin es profundizar, exponer y defender ese depósito de la revelación.

* ✻ *

VICTORINO ANGUERA SANSO, subsecretario de la Seguridad Social, manifestó que la residencia sanitaria "Alvarez de Castro" de Gerona será ampliada de 250 a 490 camas con una inversión de 80 millones de pesetas en el año actual, de 331.700.0000 al año próximo y de 266 millones trescientas mil pesetas en 1979.

* ✻ *

ALBERTO ALONSO BELMONTE, gerente de la plaza de toros de Valencia, dará a conocer el cartel taurino de los días falleros si es que solucionan los problemas existentes. Al parecer han surgido nuevas dificultades de última hora con algunos de los sectores implicados en el conflicto taurino candente.

* ✻ *

CURRO GOMEZ, "Esparterito", veterano torero de Ubeda, retirado desde hace veinte años, actuará en un festival taurino para obtener fondos para efectuar la necesaria restauración de la iglesia de San Pedro Apóstol de la localidad jiennense de Sabiote, afectada por un rayo.

ROGAD A DIOS EN CARIDAD POR EL ALMA DE

Don Bartolomé Salom Bonet

Que falleció ayer a la edad de 44 años, en Manacor, habiendo recibido los Santos Sacramentos y la Bendición Apostólica.

E. P. D.

Sus afligidos: esposa Margarita Ferrer Escandell; hijas María, Lidia, Mónica y Cristina; madre María Bonet; padres políticos Vicente Ferrer y Catalina Escandell; hermana Francisca Salom; hermanos políticos, sobrinos y demás familiares al participar a sus amistades tan dolorosa pérdida, les ruegan le tengan presente en sus oraciones y se sirvan asistir a la conducción que tendrá lugar hoy viernes, a las 8'30 noche, y acto seguido al funeral, de cuerpo presente, que se celebrará en la Parroquia de Cristo Rey, por todo lo cual les quedarán sumamente agradecidos. El Rosario se rezará 15 minutos antes de la conducción.

Casa mortuoria: C/. F. Gomila, 64-A (MANACOR) **No se invita particularmente.**

El Obispo de Mallorca se ha dignado conceder indulgencias en la forma acostumbrada.

M.C.D. 2022

EL PENDULO

POR FERNANDO ONEGA

La noticia del día —y ya de todo el fin de semana— es el anuncio de una entrevista del Rey don Juan Carlos con el presidente de la República Socialista de Rumanía, Ceaucescu— ésta sí que será una «cumbre» aunque, aparentemente, se trate de un recibimiento al presidente rumano, que el «sex appeal» de la actualidad lo ponen los comunistas reunidos en Madrid. Lo demuestran los datos: unos trescientos periodistas pendientes de la rueda de prensa de Carrillo, Marchais y Berlinguer. Pocas veces se vio tanta expectación, porque tampoco nunca se había visto juntos en Madrid a los tres pies del banco eurocomunista.

El comunicado final de las conversaciones y la rueda informativa han tenido un suave aroma burgués como el propio entorno en que se celebraban. Todo es plácido y complaciente en sus palabras. Puestos a ser meticulosos, ni siquiera se cita a la Unión Soviética cuando se trataba de condenar la represión de los disidentes. Los comunistas venían vestidos de su piel de cordero, y el señor Carrillo acepta incluso, aunque sea de momento, las bases americanas. Como dijo Berlinguer, ha pasado mucha agua debajo de los puentes desde 1917. Mucha agua, sí señor. Todo lo que hoy publican los periódicos es, en esta línea, una gran operación de propaganda comunista.

Pero, ¿qué queda en el fundo? En el fondo lo que queda más claro después de la «cumbre» es esto: primero, que los comunistas no renuncian a la conquista del poder por la clase obrera. Esa es, al menos, la alternativa de Marchais frente a la derecha. Segundo, que el gran avance sobre posiciones anteriores es la aceptación del pluralismo en el juego político el resto de las palabras utilizadas —libertad, democracia, dictadura— son las que diariamente usan los demás partidos políticos (y algunos no son de oposición) sin que haya el mínimo escándalo en el país. Después de esto, el silencio. Toca esperar la palabra de la ley que decida la legalidad. El mayor triunfo que consiguieron no es sólo haberse «colado» en las primeras paredes de la democracia española, sino haber logrado que su «manifiesto de Madrid» —que es toda una oferta de período preelectoral— esté en todos los periódicos y en bastantes primeras páginas.

A. P.

Pasado el ciclón, hay que volver a la realidad. Y la realidad es que la rebelión campesina se extiende como una mancha de aceite. Tres nuevas provincias han lanzado sus tractores a la calle, y ya comienza a ser una cuestión de honor el retirarse sin que la Administración se comprometa en soluciones para los problemas planteados. Lo que ocurre es que, después del simple planteamiento del conflicto, ahora comienza la batalla política. Todos los grupos con intereses o representaciones en el campo quieren reservarse el honor de haber movilizado la mayor protesta agraria que se recuerda. En esas condiciones, nos aproximamos al gran barullo; como en otros aspectos de la vida nacional.

Pero la gran sorpresa —quizá no tan grande, si miramos los antecedentes— está en el inmediato nacimiento de la federación social independiente. Sería algo así como el «segundo centro» que habría que instalar entre «centro democrático» y los socialistas. Se trata, sin duda, de la operación más espectacular para aglutinar a primeros espadas de biografía aperturista, con simpatía hacia el actual proceso de reforma y, en algunos casos, con abiertos intereses personales en su éxito. Dicho en otras palabras, algunos medios ven en esta operación el «arma secreta» del Gobierno. Mantengamos este criterio en reserva, pero apresurémonos a decir algo muy claro ante una posible iniciativa con este carácter: el Gobierno tiene, por supuesto, derecho a jugar una baza de partido, si ese fuera su deseo. Pero, ¿en qué condiciones debe hacerlo, si quiere seguir contando con respaldo de clase política y opinión, con el aval concedido para ser «gestor de la transición» y, con la imagen de neutralidad que se requiere para el comienzo de un proceso constituyente?

A mi juicio, solamente en estas: primero, garantizando una serie de incompatilibidades que no creen el recelo de que el aparato de poder se vuelva a favor de una determinada tendencia; segundo, promoviendo una candidatura de personalidades solo después de la publicación de las normas electorales, cuando esas garantías cueden ya establecidas, y tercero, practicando una política de juego limpio, que quizás unas veces se pueda traducir en renuncias a los cargos actuales, y otras en simple control democrático. De la campaña y de las urnas. Por lo demás, el Gobierno actual ahorró un hermoso capital político que el país necesita que se invierta. Si ahora hay en el poder personas con gran asistencia popular, y uno en el poder personas con gran asistencia popular, y uno de los problemas de siempre de nuestra política ha sido la falta de esas asistencias, tampoco podemos permitirnos el lujo de perderlas otra vez. Eso no impide en modo alguno que las elecciones sean limpias, sinceras y plenamente democráticas.

¡AVISO A MALLORCA!

Esta película no será proyectada en ningún otro local de la isla

¡JAMAS SE HABIAN VISTO EN NUESTRAS PANTALLAS ESCENAS TAN ESCANDALOSAS!

CINE LUMIERE

(SALA ESPECIAL)

TERCERA SEMANA TRIUNFAL

¡LLENOS DIARIOS!

EN LA LINEA DE «Emmanuelle»

LA PELICULA EROTICA DE POLANSKI

CON LA DELICIOSA SYDNE ROME

«SIMBOLO SEXUAL» DEL CINE, EXHIBIENDO SU MARAVILLOSO CUERPO INTEGRALMENTE DESNUDO

CINEMA INTERNACIONAL DISTRIBUCION

Una producción de CARLO PONTI

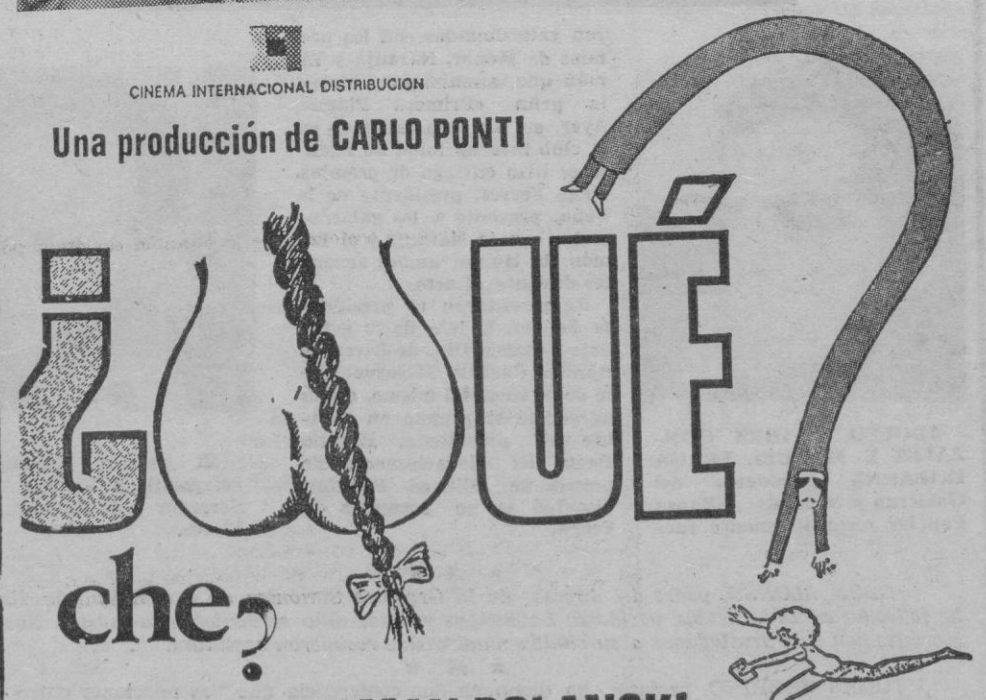

UN FILM DE ROMAN POLANSKI

CON MARCELLO MASTROIANNI · SYDNE ROME TECHNICOLOR

¡LA OBRA MAESTRA DEL EROTISMO!

(Rigurosamente sólo para mayores 18 años)

HORARIO DEL FILM: 3'55 - 6'10 - 8'25 - 10'30

EL UNICO PROCEDIMIENTO

YA

"¿Pero no se da cuen ministro en cuál es la tradicción en que cae cu después de reconocer qu labradores han recurrid procedimiento que recu ron porque no tenían para que sus quejas llegaran al Gobierno, les exhorta a vuelvan a sus casas"? Si ahora tuvieron que salir a la carr para que se les escuchara, ¿quién les garantiza a los labr res que no tengan que volver a hacerlo cada vez que nece ser oídos?

Mientras los labradores no comiencen a tener, como ya mienzan a tener los obreros, los profesionales, los educad etc., sus propias organizaciones, con dirigentes elegidos por en vez de con dirigentes nombrados por el gobernador provi o, para el caso el delegado de Sindicatos, ese precioso am nismo, ¿cómo pueden hacerse escuchar si no es saliendo a la rreteras? Entre todas las ineptas, corruptas, avasalladoras, ritarias organizaciones que. en conjunto, padecieron los ñoles, pocas pueden compararse en sus métodos y principios las que hemos padecido los labradores. y es aquí donde el bierno de Su Majestad ha de aplicar el fórceps si quiere ab el camino de una vez".

AUGUSTO ASSI

EDITORIAL

CON LA RAZON Y SIN TRACTORES

De entrada hay que reconocer que los labradores que han cado sus tractores a las carreteras, tienen razón. Son muc años de marginación, que ahora encuentran su estallido. Es lógico. El campo ha sido abandonado en beneficio evidente de otros sectores. Esto lo han venido anunciando desde hace mu tiempo las hermandades y las cámaras, a cuya labor en horas ofuscación, no se le da el valor que tiene. Para nosotros está cl que no es lo mismo agitar con demagogia, que negociar con la ministración, con serenidad y argumentos a tono. Un reciente forme de la Unión Nacional de Empresarios Agrarios señalaba fallos reiterados de la administración y los males que han ac jado a las zonas agrícolas y rurales y apostaba una serie de s ciones que nadie descubre ahora. Estaban ya marcadas y pres tadas en las altas esferas del poder. No han servido de mucho cuanto en el plan económico aprobado recientemente, la a ción que se presta al agro es poca, casi nula y vuelve sobre to cos gastados, vaguedades y promesas difusas.

Ultimamente se ha llevado muy mal el problema de la pa La administración creyó servir a los consumidores reteniéndo para evitar una subida de precios, cuando al productor se la p a lo que ella misma marca. Al cansarse de esperar y reclamar autorizaron una serie de exportaciones a las cooperativas. Ya tarde para entrar en los mercados, que hubieran pagado bien Francia y Alemania. Por otro lado, los almacenistas y los in mediarios hicieron todo el sabotaje que les fue posible, al pe que se les quitaban sus ganancias. Y boicotearon la salida del p ducto, que ha estado a punto de pudrirse. En las últimas con saciones en el Ministerio, se ha llegado a una solución y Dios q ra que todavía sea tiempo. Para presionar en último extremo agricultores de algunas provincias sacaron los tractores.

Comprendemos su estado de ánimo, pero también deben co prender ellos que ese ha sido su fallo. Ni cortos ni perezosos, traron en acción los activistas. Son unos doscientos, que va una a otra provincia, cobrando buenos sueldos e impartiendo consignas comunistas divulgadas por «Mundo Obrero». En al nos sitios se les conoce y lo lamentable es que no se hayan to do medidas. Al amparo de las justas peticiones se ha tratado provocar una especie de rebelión: no una «guerra» por un pro to, sino la guerra total. Contra el Gobierno y contra las her dades y las cámaras; que siempre han estado en vanguardia las reivindicaciones. Están hartas de pedir lo que se solicita ra por la llamada coordinada de los labradores y ganaderos realidad de la situación es que los sindicatos y asociaciones drán como consecuencia de la libertad sindical y mientras puede haber más representantes que los legales. Por los pr justos lucha la Hermandad desde su ya lejano nacimiento. y la Seguridad Social única, también, aunque es problema que capa a su competencia, que movilizará muchos millones y ne tará dos o tres años para solucionarse.

En otras zonas como Andalucía los agricultores se aprove del paro de los trabajadores que alcanza proporciones alarm tes a la enorme cifra de desempleo que ya había, se ha unido que no se pueda trabajar en las fincas y explotaciones embu das. El comité ejecutivo de la Hermandad, pidió ayuda urg al Gobierno hace unos días. Es absurdo que por ejemplo Se haya recibido 3.700 millones para paliar el paro industrial campo sólo doscientos, cuando tiene la tercera parte del total die duerme en las hermandades. Ultimamente se aprobaron ellas, muchas concesiones de obras y realizaciones. Cargarlas das las culpas no es justo. Los campesinos tienen toda la r pero no deben dejarse manipular por quienes lanzan a las de casa a protestar por los precios de los mercados y a la ve ducen a los labradores a manifestarse con peligro de que s lo que ya ha sucedido: muertos en accidentes involuntari chocar coches contra tractores.

La razón se pierde con los tractores como demostración fuerza. Por eso hay que mandarlos de nuevo a casa y así pedido Mombiedro, tenaz en su negociación con el Gobierno, no puede dialogar bajo coacciones ni al presidente se le exigir que de una fecha para recibir a una comisión, sin r antes los tractores. Piénsenlo bien quienes como los labr castellanos, riojanos, leoneses y navarros, han dado siempre bas de equilibrio. Han esperado mucho sí, pero sus batallas van a ganar por ese camino, sino con paciencia. Urgiendo didas serias al Gobierno y exigiendo a sus representantes que se dejen la piel en el empeño. Con temple y mantenien unidad; pero sin amenazas. Con el buen sentido de que hace la frente a los rigores de la naturaleza y los infortunios profesión calificada con razón de la cenicienta del país.

M.C.D. 2022

CONTRASTE DE PARECERES

EL LIDER CAMPESINO

INFORMACIONES

"José Antonio Rodrigo Cerda, de veintinueve años, casado, padre de dos niñas, nacido en Atapuerca, provincia de Burgos, es uno de los hombres que se ha ido destacando en el conflicto planteado por los agricultores. Trabajó durante unos años en la Caja Rural Provincial. Es especialista en temas cooperativistas, que ha desarrollado en multitud de artículos; por otra parte, es miembro de un grupo sindical creado en su pueblo. Reconocido por las autoridades agrarias, es en estos momentos un hombre clave del conflicto. Goza de una absoluta confianza por parte de todos los agricultores.

"La rebelión de los campesinos", que comenzó para los medios oficiales como únicamente "guerra de la patata" ha aparecido como algo totalmente al margen. ¿Es correcto este planteamiento?

—Hay que recalcar, desde el primer momento, que la protesta que está llevando el campo no se refiere exclusivamente a la patata. Podemos entenderla como una reacción generalizada contra la situación global de la agricultura, y fundamentalmente contra el dominio de los monopolios de los intermediarios y contra la ineficacia de los organismos sindicales oficiales para resolver los problemas planteados. Contando con este panorama, la protesta había estado siempre latente y la situación del campo podría compararse con un montón de paja rociada de gasolina en el que alguien deja caer una cerilla...

La cerilla ha podido ser cualquier tema concreto, la patata, la Seguridad Social, la situación cultural en el campo... Tras el salto de la Rioja, la protesta se extendió rápidamente por toda la España agrícola".

POLITICA EXTERIOR Y DEFENSA

PUEBLO

En ningún país atento a sus propias conveniencias podría pasar inadvertido el planteamiento o correlación que entre Política Exterior y Defensa Nacional ha hecho en el CESEDEN el ministro de Asuntos Exteriores, señor Oreja Aguirre, quien con extraordinaria claridad y desde luego concisión --porque todo el texto de su discurso ocupa menos de seis folios--, expuso ante un público no exclusivamente militar los nuevos problemas, eternos problemas, que surgen entre los Ejércitos y la Diplomacia. Sectores de la vida del Estado que deben conducir al mismo fin, ya que si las Fuerzas Armadas han de estar dispuestas para servir a una concreta diplomacia española, ésta, a su vez, ha de plantearse dentro de nuestras posibilidades defensivas y estratégicas, más allá de las cuales viviríamos en un limbo de las realidades. Hoy la diplomacia ya no es sólo la clásica, pura relación entre Estados, sino la que abarca el conjunto de los problemas de un pueblo desde la cultura hasta el comercio exterior, y desde la tecnología hasta las cuestiones sociales. Además, la diplomacia ya no es coto exclusivo de los gobiernos, "al quedar bajo la atención de la opinión pública". Hay una integración de la Estrategia en la Diplomacia que es casi una constante en la existencia de las naciones, y España, que en algunos tiempos de su historia apenas ha tenido Fuerzas Armadas, en otras vivió como sin diplomacia por puros condicionamientos interiores. El replanteamiento de lo uno y lo otro es un hecho de nuestra época que ha de realizarse en forma paralela. Aunque esté ya lejos la "diplomacia del crucero", una nación sin fuerza puede tener diplomacia, pero carecería de una política exterior.

PUNTUALIZACION NECESARIA

ABC

En la referencia informativa facilitada ayer tarde por el "P. C. E.", sobre las conversaciones entre los dirigentes eurocomunistas se afirma que tales debates no suponen injerencia en los asuntos internos de España. Nosotros creemos lo contrario, y ponemos como testimonio las propias declaraciones del señor Marchais al llegar a Barajas: "Venimos a solidarizarnos con el "Partido Comunista Español" y a pedir su legalización."

Como escribíamos ayer en nuestro editorial, la visita de Berlinguer y de Marchais supone una presión cuando el asunto de la legalización del "Partido Comunista Español" se encuentra "sub judice" en manos del Tribunal Supremo.

Con independencia de volver a entrar mañana en tema editorial, una vez concluida la denominada "cumbre" eurocomunista, si quisiéramos puntualizar brevemente otros dos puntos de la nota informativa facilitado ayer por el "P. C. E."

La cooperación de España con Europa no necesita de los comunistas como valedores. La Europa de la libertad, es precisamente, aquella en la que el comunismo no ha implantado su dictadura.

En cuanto a imputar la extrema derecha la muerte de los abogados laboralistas y la de servidores del orden público, es algo ofensivo e inadmisible. Comunistas son los militantes del "G.R.A.P.O." detenidos, por mucho que no sea a la disciplina carrillista del "P. C. E." aquella a la que tales terroristas están ligados. No se puede estar capitalizando indefinidamente en propio provecho, por el comunismo de Carrillo, hechos que en parte demostrada corresponden sólo a una línea de marxismo-leninismo.

MATERIA RESERVADA

La CODORNIZ

La materia ni se crea ni se destruye: se reserva.

Está claro que hay una Física Mecánica, una Física Cuántica y una Física De Unos Cuantos, que velan por el bien común, eso sí. Una Física que, como la Química, es orgánica o no, según los casos.

Habría que cederle sitio de honor entre las Ciencias de la Información con el nombre de Física "Cuántica" de la Información Nacional y establecer, a renglón seguido, su convalidación automática por el carnet de sordomudo. Dignos catedráticos para la asignatura no habrían de faltar, no.

Para la Física "Cuántica" (léase: "De unos cuantos") la materia se reserva no por nada, sino porque es un principio básico universal como el de la gravitación o el de la envidia cochina. Cada cual, en el universo, se reserva la materia que puede; unos se reservan la materia de su señora para ellos solos (o lo intentan, al menos), otros se hacen reservar butacas en los conciertos, otros su puesto en la cola de la barbería y los más se reservan su opinión por si las moscas. Es decir: todo el mundo, en vista de que la materia no se puede crear ni destruir, se la reserva. Y los gobiernos, claro, no iban a ser menos.

OPINION OPINIONI IONES

OBSERVATORIO

La «declaración de Madrid»

Acabo de leer el comunicado conjunto de la «cumbre» eurocomunista, suscrito por los secretarios generales de los partidos comunistas de España, Francia e Italia, señores Carrillo, Marchais y Berlinguer, respectivamente. Su tono es moderado, discreto y suave. Con muy ligeros reparos, podría suscribirlo algunos millones de españoles. Porque ¿quién rehusaría estampar su firma bajo el párrafo siguiente: «en la construcción de una nueva sociedad, los comunistas españoles, franceses e italianos están resueltos a actuar en el pluralismo de las fuerzas políticas y sociales, y en el respeto, garantía y desarrollo de todas las libertades individuales y colectivas: libertad de pensamiento y de expresión, de Prensa, de asociación y de reunión, de manifestación, de libre circulación de las personas en el interior del país y al extranjero, libertad sindical, independencia de los sindicatos y derecho de huelga, inviolabilidad de la vida privada, respeto del sufragio universal y posibilidad de alternancia democrática de las mayorías, libertades religiosas, libertad de la cultura, libertad de expresión de las diferentes corrientes y opiniones filosóficas, culturales y artísticas».

Pero sucede que el público se siente, en general, muy escamado cuando después de leer lo anterior cae en la cuenta de que es justamente todo lo contrario de lo que caracteriza la vida en los regímenes comunistas establecidos en cualquier parte del mundo. Y la gente empieza a pensar que en la declaración de los jefes eurocomunistas debe de haber gato encerrado, en tanto en cuanto ni han sido capaces de dedicar, no ya una mensión expresa, sino tan siquiera una reticencia a los países donde el PC manda en solitario, sin oposición y con cuyos máximos dirigentes se sienten ligados por vínculos de coincidencia ideológica, amistad y camaradería. ¿O es que los señores Berlinguer, Marchais y Carrillo firman una cosa y, luego en la intimidad, reunidos, por ejemplo, dentro del «búnker-Cadillac» que a este último le ha regalado Ceaucescu, dicen otra?

¿Y qué piensa la base del PCE, del PCI y del PCF de tan caudalosa declaración de libertades, cuando ellos se ven forzados a aceptar una estructura de partido inequívocamente rígida, autocrática, antidemocrática? ¿Acaso la base del «eurocomunismo» opina que sus derechos fundamentales son: ver, oír y callar?

Los dirigentes del «eurocomunismo» transitan por un camino empedrado de contradicciones. Ante esa oferta de duros a cuatro pesetas, el personal se escama. No es que la gente proceda de mala fe; influenciada por la propaganda capitalista, etcétera, etcétera, es que no da crédito a lo que lee. El problema de la falta de credibilidad del «eurocomunismo» empieza y acaba en los señores Carrillo, Berlinguer y Marchais. Es su problema.

Hay que preguntarse cuál será el espacio que la Prensa soviética dedicará a la declaración de Madrid. ¿La resumirá en cuatro líneas y dirá que es materia de psiquiatras? Pero habida cuenta de que se trata de un plato fuerte para la mentalidad eslava, de publicar íntegra —algo de lo que dudan hasta los más ancianos del lugar— quizá fuera aconsejable que se le añadiera, como nota de la redacción, unas palabras de Ortega y Gasset, muy apropiadas para el caso. Son las siguientes: «Grecia educó al hombre del sur, les soltó la lengua y les hizo indiscretos «a nativitate». Los pueblos románicos han forjado lenguas complicadas, pero deliciosas; de una sonoridad, una plasticidad y un garbo incomparables, lenguas hechas a fuerza de charlar sin fin en ágora y plazuela, en estrado, taberna y tertulia».

3 DE MARZO

UN GRAVE PROBLEMA

La situación del campo es mala, muy mala desde hace años. Claro que nunca fue buena —o casi nunca— más ese es otro tema. Como ha ocurrido en otros países industrializados —y sin variación, pues quien marcó la pauta fueron los EE.UU., siguiendo los demás el modelo norteamericano sin revisión alguna y con mimetismo absoluto— el desarrollo y la modernización propiamente industrial se hizo a expensas del campesinado. Cuando los mismos norteamericanos advierten el daño causado ya es tarde para los imitadores. Entre ellos nos encontramos nosotros. No es un paliativo, no pretende ser un consuelo, pero el problema —los múltiples problemas— del medio agrícola es general en España, Francia e Italia, por ejemplo. Con ligerísimos matices.

De un tiempo a esta parte los Gobiernos intentan equilibrar los desajustes entre los diversos sectores productores, buscar limar las diferencias —a veces escandalosas y temibles— que distinguen al medio urbano del agrícola. Nadie puede negar la paciencia, la resignación sacrificada, del hombre del campo. Nadie puede negar en justicia sus muchos motivos de queja, amargura y frustración.

Llevamos once días en plena "rebelión de los tractores" y no parece fácil encontrar la solución. Y es que no es sencilla por la complejidad de los factores en liza. La protesta del campo comenzó en el otoño del 73 con la "guerra de los pimientos", en Aragón y la ribera del Ebro. Desde ese conflicto se vinieron reproduciendo otros en los años transcurridos. Extremadura tuvo la "Revuelta de los tomates" en 1975; en Navarra y la Rioja durante la campaña 1974-75, se ventiló una nueva reivindicación en base a los espárragos. El descontento de los campesinos se ha ido agudizando. Los métodos y los organismos —complejos y costosos como no podía ser para menos, al parecer— que se han ido aplicando y creando en estos últimos tiempos no han servido para nada. O para casi nada. Ni la gente del campo, ni los consumidores, han sido satisfechos en sus razonables y, repitamos, justas quejas. Todos los precios agrícolas en general —no sólo el de la patata, origen del actual problema— son considerados insuficientes. Surge ahora una tromba de reivindicaciones, todas las acumuladas a lo largo de los últimos tiempos.

Las demandas requieren prontas y eficaces respuestas, aunque sean paradójicamente parciales y temporales. Quien tiene que procurarlos son los organismos competentes. Dada la complejidad de esas demandas, los organismos oficiales deberán plantear a la gente del campo, con franqueza, la necesidad —si no hay otro remedio, como se dice oficiosamente— de establecer un compromiso para negociar los remedios inaplazables y acordar, al mismo tiempo, los plazos que necesita el desarrollo de una revisión de la política económica agraria en profundidad, que elimine los problemas que pesan sobre ellos y sobre el resto de la sociedad. El agricultor es comprensivo, independiente y razonable. Más que solemos serlo los hombres de las ciudades. No quiere el agricultor que su justificado descontento sea manipulado, capitalizado, instrumentalizado por los grupos políticos de gentes con dedos afilados y tez blancuzca (o bronceada gracias a las lámparas de cuarzo y demás instrumentos de la moderna cosmética) a los que la vida y la lucha de los campesinos, de los agricultores y de los cultivadores les importa solo en cuanto puede servir a sus turbios intereses partidistas.

PERISCOPIO

No es que las relaciones con la URSS a nivel de embajadas comiencen con mal pie por la expulsión de un espía soviético que, trabajando como administrativo de la misión comercial en Madrid, buscaba, y conseguía, datos sobre nuestra, al parecer y quién lo diría, importante industria pesada. Eso es una pequeña anécdota, corriente hasta más allá de lo vulgar. Vayan acostumbrándose al tema de los agentes de inteligencia —y que tendrá que ver con el espionaje la pobre inteligencia, es que todo se degrada— del famoso KGB. Los vamos a tener hasta en la sopa y no solo en la industria pesada, la ligera, etc. Gracias al establecimiento de relaciones diplomáticas con los rusos lo pasaremos estupendamente, como si estuviéramos viendo películas de agentes secretos cada lunes y cada martes. No solo habrá intercambios y ventas, sino aventuras y suspense. En el «Ya» de hoy se da la alarma. Dice el periódico de la editorial católica que «hay que tomar medidas». Recuerda el comentario que «las embajadas soviéticas, como las de toda gran potencia, albergan, sin excepción, una serie de agentes encubiertos que trabajan en beneficio del Estado soviético».

Nadie se libra en occidente de la obsesión soviética por meter las narices en todo. Es frecuente la expulsión de diplomáticos rusos. Ellos ya están habituados, solo se escandalizan y ponen cara de vírgenes ultrajadas —prodigioso espectáculo en un soviético— de vez en cuando. El «Ya» se pregunta cuantos agentes habrá el día que se instale la embajada y los consulados. Puede darse por muy probable que tantos como funcionarios. No es una exageración, es un dato constatado, verificado y archisabido, por todo el mundo. Sigue «Ya»: «esta vez se ha logrado desarticular a un espía. Según los franceses, hace falta un mínimo de tres personas para vigilar a cada agente soviético». Puede ser un remedio frente al paro, pero si se busca el lado positivo. Termina pidiendo al Gobierno por la «propia seguridad de la nación» que se cree un «centro donde puedan estudiarse y analizarse no solo los aspectos políticos de cualquier colaboración con la URSS, sino también aquellos otros negativos que se derivan de la presencia nueva en España de un imperio en expansión como el soviético».

No existe en el mundo seres más hipócritas que los comunistas. Lo siento pero es así. No es que sea una manía personal mía el creer que son el colmo de la desfachatez. En todo caso la manía es de ellos. Aquí los tenemos en Madrid dando pruebas de un cinismo que alucina. No solo se ingieren en nuestros asuntos, es que además escandalizan con sus afirmaciones contradictorias. Nada de condenar a la Unión Soviética por perseguir a las fuerzas democráticas y libres rusas. Al contrario, a quien descalifican es a esas fuerzas. Las llaman «desidentes» y se quedan tan frescos. Al marqués Berlinguer, al burgués Marchais y al snob desclasado de Carrillo se les puede considerar cualquier cosa menos representantes de grupos proletarios ¿qué tienen que ver esos señores con el proletariado? Me gustaría que alguien supiera demostrarme la relación, por leve que sea, entre los tres «eurocomunistas» y los obreros. No hay nadie en el mundo que siga más a rajatabla el principio famoso de que «el fin justifica los medios». Tampoco nadie tiene las manos tan manchadas de sangre como ellos. Ni toda el agua de los mares y de los océanos basta para lavárselas. Y eso que la violencia y la sangre empapa al mundo moderno.

EMILIO DE MIGUEL

M.C.D. 2022

LA JORNADA

El discreto encanto del eurocomunismo

Finalizó en Madrid la "cumbre eurocomunista" autorizada y permitida por las autoridades. Don Santiago Carrillo departió durante dos días con sus camaradas Berlinguer y Marchais sobre temas candetes y de actualidad. Tres aspectos diferentes se trataron con mayor amplitud: un canto a la necesidad de libertades democráticas en nuestro país (con especial alusión a la legación del PCE, naturalmente), la crisis europea (la disidencia con Moscú, fundamentalmente) y ofrecer una imagen de lo que es y significa el eroucocomunismo (en su aspecto exterior).

El comunicado final, al término de las deliberaciones, no ofrece nada original con respecto a planteamientos anteriores. Fue todo idílico, encantador, discreto. Naturalmente, no es cuestión de enturbiar las aguas en momentos tan especiales cuando la legalización del PCE está próxima y puede producirse en cualquier momento.

Santiago Carrillo en un "Cadillac" blindado, la reunión en uno de los hoteles más lujosos de Madrid y las declaraciones finales, normales, sin demasiado ruido mueven a especulaciones de todo tipo. El rostro humano de los eurocomunistas que se oponen —eso sí lo han dicho— a los autoritarismos de algunos países socialistas despiertan sospechas en todos los sectores. Muy pocos creen en la fiabilidad de las declaraciones y no creen en la conversión sincera a la democracia. Y todo lo atribuyen a una táctica hábil y muy bien estudiada para este proceso integrador del PCE a la vida política del país.

En la posterior rueda de prensa, luego de entregado el comunicado conjunto, los tres dirigentes respondieron a las preguntas de 300 periodistas acreditados y ampliaron conceptos sobre algunos temas de actualidad mundial. Negaron que la "cumbre" de Madrid fuese un desafío a Moscú. Y desmintieron igualmente la posibilidad de la creación de una Nueva Internacional. "No hemos salido de una Internacional —dijeron— para entrar en otra". Y aclararon: "El "eurocomunismo" no es un trampa sino algo más serio"

Consultado Santiago Carrillo sobre la futura estrategia del PCE de cara a las próximidas elecciones, dijo: "nos presentaremos en solitario con nuestros candidatos para el Congreso y unidos para el Senado. En estos momentos —recalcó— nuestros amigos más próximos son los socialistas y los cristianos de ideas avanzadas. Con respecto a la Comisión Negociadora dijo que hasta el momento sus contactos con el Gobierno habían sido muy malos y cortos. Y sobre la separación del PSOE manifestó que ese era un problema de los socialistas con el Gobierno. Y no tenía nada que ver con la comisión.

En síntesis, finalizada la "cumbre", España, en el primer plano internacional de la noticia ha demostrado que, evidentemente, ha cambiado. Y mucho. De momento, la Monarquía constitucional se consolida. En las próximas horas el Rey, en nuestra ciudad, mantendrá una entrevista con el rumano Ceausescu. Y esto es muy significativo.

El discreto encanto del Eurocomunismo ha mostrado su rostro humano en Madrid. Hay quienes no creen en él.

F. RUBEN AVILA

VIDA POLITICA

Los eurocomunistas afirman que su posición no es una trampa

«El Partido Comunista italiano y el Partido Comunista francés expresan su confianza en que el pueblo español alcanzará el pleno restablecimiento de la democracia, uno de cuyos criterios esenciales es hoy la legalización de todos los partidos, se dice en la declaración común firmada por los secretarios generales de los partidos comunistas de Francia, Italia y España en Madrid, tras la reunión que dichos dirigentes celebraron los días dos y tres de marzo.

MADRID. — Santiago Carrillo, secretario general del Partido Comunista Español con sus colegas Enrico Berlinguer y Georges Marchais, durante la rueda de prensa celebrada una vez finalizada la «cumbre» eurocomunista. — (Foto Cifra Gráfica).

El documento sigue diciendo: «En la construcción de una nueva sociedad los comunistas españoles, franceses e italianos están resueltos a actuar en el pluralismo de las fuerzas políticas y sociales y con respeto, garantía y desarrollo de todas las libertades individuales y colectivas; libertad de pensamiento y de expresión, de libre circulación de las personas en el interior del país y al extranjero, libertad sindical, independencia de los sindicatos y derecho de huelga, inviolabilidad de la vida privada, respecto al sufragio universal y posibilidad de la alternancia democrática de las mayorías, libertades religiosas, libertad de la cultura, libertad de expresión de las diferentes corrientes y opiniones filosóficas, culturales y artísticas

Antes de comenzar la rueda de prensa, que los tres dirigentes comunistas sostuvieron son numerosos periodistas españoles y extranjeros, se entregaron los textos de las intervenciones de los tres secretarios generales, y que para dejar más tiempo al coloquio, no leyeron.

Santiago Carrillo manifestó que el hecho de que esta reunión se celebrara en Madrid y bajo la protección de las autoridades, supone que España evoluciona hacia la democracia. Expresó también que la presencia en Madrid de Marchais y Berlinguer es simplemente una expresión de solidaridad con el PCE.

Después condenó la violación de los derechos humanos, «incluso cuando, los responsables pertenecen a partidos que afirman los ideales socialistas».

A continuación se estableció un turno de preguntas, que fueron contestadas por los tres secretarios generales. Los eurocomunistas pusieron de relieve que defendían los derechos humanos y que condenaban su violación aunque se tratara de países socialistas. Sobre el eurocomunismo, dijeron que no se trataba de crear un centro comunista al margen de la Internacional, y que era simplemente una convergencia de partidos con afinidades. Manifestaron que esta reunión de Madrid no suponía un desafío a Moscú y que simplemente era un intercambio de ideas. El eurocomunismo, dijeron no es una trampa.

Sobre los países socialistas dijeron que ofrecen un balance positivo en los aspectos económicos, sociales, culturales y de política exterior, aunque, según palabras de Carrillo, los sistemas políticos no son plenamente democráticos y exigen una serie de mecanismos para perfeccionar la democracia socialista y para corregir graves errores.

Mientras no se supriman las bases extranjeras en España, Carrillo se mostró favorable a las bases americanas en España, pero dijo que los comunistas propugnan la no alineación de España en ningún grupo, a no ser que lo decida un parlamento.

Justificaron la no invitación a Alvaro Cunhal diciendo que no se había invitado tampoco a otros dirigentes comunistas, y además porque había notables discrepancias, como era sabido aunque no rechazaban el diálogo con los comunistas portugueses. — Pyresa.

EL P.C. PRESENTA HOY SUS ALEGACIONES

El Partido Comunista Español presentará hoy ante la Sala Cuarta del Tribunal Supremo las alegaciones correspondientes en relación con los trámites para su legalización, actualmente pendiente de la decisión de dicho Tribunal. — Cifra.

NUEVOS GRUPOS PRESENTAN DOCUMENTACION

Solamente dos partidos políticos hicieron hoy su inscripción en el Registro de Asociaciones Políticas del Ministerio de la Gobernación.

Estos partidos fueron la "Alianza Foral Navarra", cuyo titular es Julio Iturralde de Agorreta, y el "Partido Agrario", encabezado por José María Massagues Massa. — Cifra.

REUNION DE «HISTORICOS» Y «RENOVADOS»

El presidente del «PSOE» (sector histórico), José Prat y el secretario general del «PSOE» (renovado), Felipe González mantuvieron una entrevista en la sede social de estos últimos.

El encuentro, según declaró a «Cifra» José Prat, fue una «conversación personal que abordó los temas de actualidad y que indudablemente puede considerarse como un paso adelante —nunca hacia atrás— para la unión de los socialistas.

Sobre este tema, José Prat añadió que nunca habían renunciado a ser «un solo partido socialista, antes o después de las elecciones» si bien personalmente —dijo— «me gustaría que fuera hoy mejor que mañana».

«La escisión entre los sectores del «PSOE» sigue en pie, aunque el hecho de que se produjera la entrevista González-Prat no descarta la posibilidad de nuevas conversaciones, ha dicho a «Cifra» Ramon Rubial, presidente del «PSOE» (renovado) que estuvo presente en la entrevista.

Por su parte, el subsecretario general del «PSOE» histórico, Manuel Murillo, puntualizó a «Cifra» que para que existan conversaciones oficiales con el partido de Felipe González tendrían que cumplirse varias condiciones:

«Que cese todo acto de agresión contra nuestro partido por parte de los renovados y de sus compañeros de viaje, la «LCR», «ORT», «PCE» y los señores Ruiz Giménez y Fernández Ordóñez; que se disuelva el Tribunal Popular Antidemocrático que están intentando montar contra nosotros, y que sean ellos los que soliciten por escrito las conversaciones». — (Cifra).

IMPORTANTE "MESA REDONDA" SOBRE TELEVISION

Sobre el tema "La radio y la televisión ante las elecciones" se celebrará el próximo día 10 en Madrid una mesa redonda con la participación de Joaquín Ruiz Giménez (Izquierda Democrática), Manuel Fraga Iribarne (Alianza Popular), José María de Areilza y Pío Cabanillas (Partido Popular), Felipe González (PSOE (R), José María Gil-Robles (Federación Popular Democrática) y Ramón Tamames (Partido Comunista de España). — Pyresa

APOYO DE LA INTERNACIONAL A FELIPE GONZALEZ

El próximo sábado llegará a Madrid el secretario general de la Internacional Socialista, Bernd Carlson, quien celebrará conversaciones con la comisión ejecutiva del Partido Socialista Obrero Español. Según fuentes de dicho partido, el secretario general de la Internacional Socialista tiene el propósito de hacer patente y ratificar el apoyo de la internacional al P.S.O.E. de Felipe González. — Europa Press

EL SABADO SE INICIA EL CONGRESO DE ALIANZA POPULAR

«Todo el mundo reconoce que somos un grupo con ideas precisas que podemos movilizar gentes y capaces de actuar en todo el país. Esta opción es reformista, centrista y defensora de ideas claras, claras como la de justicia social a ultranza y que, en definitiva, acepta el diálogo con los demás con tal que respeten las leyes vigentes en el país en materia de asociaciones políticas», según manifestó el secretario general de Alianza Popular y dirigentes de Reforma Democrática, Manuel Fraga Iribarne, en el transcurso de una rueda de prensa celebrada esta tarde con los medios informativos.

La reunión ha sido organizada con motivo de la celebración del I Congreso Nacional de Alianza Popular que dará comienzo en Madrid el próximo sábado.

El secretario general de AP, a preguntas de los informadores, indicó que la posición del bloque respecto a los grupos de ideología comunista "es bien conocida y la damos por reiterada. No somos partidarios de su legalización". "Nosotros hemos votado una ley y la pluralidad de partidos sin más excepciones que el marco de la Ley de Junio de 1976". Ley que apoyan pero se reservan el juicio del Decreto Ley modificador por ser aquel "muy severo"

"Estamos dispuestos a colaborar con los demás grupos políticos para crear las bases del consenso nacional que el país requiere. Pero no podemos sentarnos con aquellos que quieren boicotearlas. Asimismo, aseguró tajantemente que el PCE "paga para boicotear los mitines de AP".

Finalmente, AP —según dijo su secretario general— es partidaria de un sindicalismo profesional e independiente de los partidos políticos y no piensa crear una filial sindical. Pyresa

NO SE CONSTITUYO EL "ORGANISME CONSULTIU"

El llamado "Organisme consultiu" que Tarradellas propuso el 12 del pasado febrero no llegó a constituirse formalmente, y quedó en el aire una nueva fórmula para su posible creación, a base de "dejar abierta la puerta para sucesivas incorporaciones". — Pyresa.

La «guerra de los tractores», extendida a nuevas provincias

Fracasaron las gestiones de las «coordinadoras» para negociar con Presidencia

MADRID. (Agencias).— A las 10,15 de la mañana de ayer la Coordinadora Nacional de Asociaciones de Agricultores y Ganaderos en conflicto entregó en el registro de la Presidencia del Gobierno un escrito solicitando audiencia con el presidente Suárez:

«Los abajo firmantes, portavoces de los agricultores que se encuentran en carretera, solicitan una vez más de V. E. ser recibidos antes de las doce del mediodía del día 3 de marzo de 1977.

Caso de no ser recibidos por V.E., nos veremos obligados a comunicar la negativa a los agricultores que representamos, con el fin de adoptar una postura común que dé solución definitiva al conflicto.

Como quiera que nuestra posición de diálogo no admite duda, no nos hacemos responsables de lo que ocurra a partir de la hora arriba señalada".

FRACASARON LAS GESTIONES

En círculos allegados a Presidencia del Gobierno se manifiesta que el presidente Suárez como lo viene demostrando desde que asumió el cargo, es partidario del diálogo como medio de resolver los problemas, pero considera que no tiene que ser necesariamente el quien intervenga en todos los casos cuando existen organismos adecuados para ello.

Esta parece ser la actitud de Presidencia del Gobierno ayer jueves por la mañana, ante las peticiones formuladas en las últimas 24 horas, para que el presidente Suárez recibiera a "una comisión" de los representantes de los agricultores, para tratar de resolver el problema que ha derivado en la concentración de miles de tractores a lo largo de múltiples carreteras españolas.

Los tractores agrícolas continúan jalonando las carreteras españolas en las distintas provincias. Ayer se sumaron a los agricultores que hasta ahora han mantenido actitud reivindicativa los de Valencia, Murci y Badajoz.

En Palencia, después de una reunión de representantes de los doce núcleos que estaban concentrados, decidieron la retirada voluntaria y ordenada, hasta la tarde de hoy "para facilitar el diálogo y discusión" de la Coordinadora de Agricultores y Ganaderos del Estado español con la Presidencia del Gobierno y la labor del Consejo de Ministros.

Según la misma entidad, y en distintas asambleas, en Badajoz se ha decidido salir a la carretera a partir de las cinco de la tarde en 18 pueblos de la Vega Baja de la provincia; Asturias podría incorporarse también, y hoy podrían hacerlo La Coruña y Lugo. En Valencia, ayer han salido más de 500 tractores de Utiel y Requena, para situarse en la carretera nacional Madrid - Valencia

La región aragonesa ha generalizado la "guerra agrícola" a todas sus provincias. Por lo que respecta a Zaragoza, las cifras aumentan hacia 10.000 tractores.

EL C.N.J.A. SE SOLIDARIZA CON LA LUCHA CAMPESINA

Por su parte el C.N.J.A. (Centro Nacional de Jóvenes Agricultores), cuyo secretario general es el agricultor cordobés Felipe González de Canales, ha enviado una nota a los medios informativos en la que apoya el movimiento de los campesinos en conflicto.

M.C.D. 2022

ORDEN PUBLICO

Vitoria. (Europa Press). — La catedral nueva de Vitoria se encontraba completamente llena de público a las once de la mañana, en el momento de iniciarse el funeral organizado por el Consejo Presbiteral Diocesano, en sufragio de las almas de los cinco obreros fallecidos hace un año, durante los incidentes registrados en la ciudad. El número de asistentes puede calcularse en unas diez mil personas. En las empresas, el paro ha sido casi general.

El funeral ha sido oficiado por casi medio centenar de sacerdotes. Al final de la ceremonia, uno de los representantes de los obreros —el ex-sacerdote Echave— ha dado lectura a un comunicado en el que resalta la gran unión, concienciación y protagonismo de la clase obrera.

A continuación el comunicado realiza un balance del año último. Se ha de confesar —dice— que durante este año no se ha avanzado hacia nuevas metas, incluso hemos dejado arrebatar parte de las conquistas logradas. Analiza la situación política y sindical actuales, y pide la anulación del despido libre, de admisión de todos los despedidos, y amnistía.

TEXTO DEL COMUNICADO

El comunicado dice: «Finalmente, queremos recordar que hace un año, y desde las más altas esferas, se prometió la investigación de los hechos. Después de un año, todos sabemos lo que hay. Hoy no vamos a pedir nuevamente que se investiguen los hechos, porque una investigación se abre cuando hubo muy pocos o ningún testigos, y el pueblo desconoce lo que sucedió, pero en aquel 3 de marzo todo el pueblo de Vitoria conoce lo ocurrido. Solamente en el lugar de los hechos había más de 4.000 testigos».

A continuación, familiares de las víctimas en los sucesos del año pasado se han dirigido también al público asistente al funeral, para agradecer la asistencia, y pedir una sociedad más justa.

CORONAS Y PANCARTAS

Minutos antes de iniciarse la ceremonia, un fuerte contingente de la Policía Armada se situó al comienzo de la calle José Antonio. Cuando el funeral finalizó, los asistentes comenzaron a salir de la catedral, encabezados por las «comisiones representativas», con unas cuarenta coronas de flores, y portando pancartas. Tras unos momentos de desconcierto, iniciaron una marcha a lo largo de varios metros. Policías armados, con megáfonos, dialogaron con los manifestantes comunicándoles que era preciso que la marcha no se realizara.

Uno de los dirigentes de la manifestación se dirigió a los integrantes de la marcha para recomendar calma, porque «no queremos nuevas víctimas —dijo— y vamos a demostrar que los obreros somos consecuentes».

Poco después, desde un extremo de la calle, un fuerte contingente de Policía Armada comenzó a lanzar botes de humo, que disolvieron por completo el grupo de manifestantes, cuyo número se calcula en más de un millar de personas.

En el suelo quedaron coronas de flores y pancartas, al disolverse la marcha. Algunos de los componentes de la manifestación huyó hacia las calles cercanas, y otros penetraron de nuevo en la catedral.

Posteriormente, efectivos de la Policía Armada se situaron estratégicamente en lugares cercanos a la catedral. Se han escuchado numerosos disparos lanzando pelotas de goma.

Pasada la una de la tarde, los manifestantes se encontraban en la Avenida del Generalísimo y en las calles Portal de Villarreal y Barrio de Zarramaga, así como cercanías de la catedral. Se registraron algunas carreras y saltos. Durante los incidentes se intentaron colocer barricadas, y fueron derribadas algunas farolas del alumbrado.

BREVISIMO

■ La Sociedad Española de Parapsicología ha hecho público la concesión de un premio de 500.000 pesetas a aquella persona, sensitivo, dotado, medium o pragnosta, que sea capaz de provocar cualquiera de los efectos llamados de psicocinesia, telequinesia o psi-kappa, etc., todos ellos producidos por fenómenos desconocidos.

■ Dado el éxito obtenido por la "Operación Fleming" y su efectividad contra el abuso de medicamentos y la autorreceta, el Instituto Nacional de Previsión ha iniciado una nueva experiencia para obtener nuevos resultados. La "Operación Fleming" logró una reducción de 1.590 millones de pesetas.

■ Los conductores habituados a las bebidas alcohólicas podrán aumentar las dosis de consumo sin que éste repercuta tanto en la sangre y en la prueba alcohométrica de la policía. El secreto consiste en la ingestión, después de beberse las copas, de glucosa mezclada con vitamina C que contrarresta los efectos del alcohol en la sangre.

■ Dentro del programa económico de España de ampliar sus lazos económicos con los países de Iberoamérica, la compañía GEOSISA ha iniciado en Ecuador su actividad con un proyecto de embalse.

■ La Agrupación de Criadores y Recriadores de Ganado Vacuno de carne navarro ha solicitado que se controlen totalmente las fronteras para impedir la entrada del ganado del exterior, en un escrito dirigido al gobernador civil de Pamplona.

Vitoria: masiva manifestación y paro general

FUNERAL EN EL I ANIVERSARIO DE LOS CINCO OBREROS MUERTOS

CONTUSIONADOS EN LOS INCIDENTES DE VITORIA

VITORIA, (Cifra). — Diez personas han sido asistidas de diversos golpes y contusiones en el Hospital de Santiago, en Vitoria, como consecuencia de los incidentes registrados a mediodía de ayer, al concluir el funeral en la Catedral nueva.

Dos de los heridos han quedado hospitalizados y el resto, una vez asistidos en el centro sanitario, han pasado a sus domicilios.

EL ALTO ESTADO MAYOR DESCUBRIO EL ESPIONAJE DEL FUNCIONARIO SOVIETICO

MADRID, (Europa Press). — En torno a la petición de expulsión de España del funcionario de la Delegación Comercial Soviética en España, Yuri Pivovarov, por el Ministerio de Exteriores, en fuentes bien informadas se afirmó que tiene fuertes implicaciones en un asunto de espionaje militar y que el dossier sobre estas responsabilidades ha sido elaborado por el Alto Estado Mayor.

La representación comercial soviética en España se ha negado a hacer ningún comentario sobre la petición del Ministerio de Asuntos Exteriores de que Yuri Pivovarov, miembro de dicha delegación comercial en Madrid, sea relevado de su puesto por implicaciones en actividades incompatibles con el desempeño de su misión.

VITORIA. — La Policía Armada lanza los primeros botes de humo para disolver la manifestación formada tras la celebración del funeral en Vitoria. — (Foto CIFRA GRAFICA, recibida por el telefax de «BALEARES»).

ASALTO DOMICILIARIO A UN FUNCIONARIO

MADRID, (Europa Press. — Personas desconocidas asaltaron anteanoche el domicilio de don Luis García Cuervo, funcionario de la Secretaría General del Movimiento, en la calle de Ajofrín. Los citados individuos llegaron a primera hora de la noche del miércoles a dicho domicilio y preguntaron a la esposa del señor García Cuervo por éste. Al indicar que no estaba, amenazaron a la mujer con pistolas, y le preguntaron dónde guardaba su marido la pistola que tenía.

Ataron y amordazaron a la señora y encontraron en un cajón de un mueble el arma, que se llevaron, así como 18.000 pesetas que había guardadas en la casa. Posteriormente se dieron a la fuga.

ZARAGOZA: LA FUERZA PUBLICA PENETRO EN EL AYUNTAMIENTO

ZARAGOZA, (Europa Press). — Anoche hacia las 10 la fuerza pública penetró en la Casa Consistorial para proceder al desalojo de los cerca de 1.000 funcionarios —la totalidad de la plantilla del Ayuntamiento— que permanecían en la misma desde primeras horas de la mañana. Durante la jornada se mantuvieron en huelga y en asamblea permanente.

La policía utilizó botes de humo. Los enfrentamientos y el confusionismo causaron destrozos en el interior del edificio. Permanecían encerrados a la una menos cuarto algunos funcionarios.

LABORAL

LA HUELGA DE LOS PNN TOCA A SU FIN. HOY, REINCORPORACION DE LOS DE INSTITUTO

MADRID. — La Coordinadora de los P.N.N. de Instituto ha acordado la reincorporación en el día de hoy, por ser mayoría las provincias que así lo han decidido. Las provincias contrarias a la reincorporación acatarán el parecer de la mayoría.

Los representantes de los P.N.N. de Instituto han señalado que esto supone una tregua y no renuncian a los planteamientos que los condujeron a la huelga.

Los P.N.N. de Universidad continuaron en paro en 166 centros de 241. Ayer los P.N.N. de Madrid realizaron una manifestación en bicicleta, participando un centenar de P.N.N que fueron dispersados por la policía. Un manifestante tuvo que ser asistido en el hospital y otros resultaron contusionados.

La actitud de paro de estos profesores podría cesar hoy al reincorporarse los P.N.N. de Instituto.

Los profesores de enseñanza privada de Tenerife han decidido ir al paro, por no haberse aplicado el laudo dictado, al ser suspendido por el Ministerio de Trabajo.

Los profesores agregados de Instituto «no participarán en el concurso de méritos para acceder a la cátedra si se aplica lo previsto en el Decreto de ingreso recién aparecido».

INDUYCO EL CONFLICTO MAS GRAVE DE MADRID

Ayer entraron a trabajar unos mil trabajadores. Ante los talleres se situaron gran cantidad de trabajadores en huelga para impedir la entrada a los que deseaban reincorporarse, hubo enfrentamientos entre trabajadores e intervención de la fuerza pública, produciéndose carreras y varios trabajadores heridos. La policía realizó nueve detenciones. Un piquete amenazó a una periodista al recriminarles por la violencia ejercida contra una trabajadora que quería reincorporarse.

Los trabajadores reincorporados han remitido un comunicado en el que rechazan la violencia ejercida contra los que deseaban reincorporarse y agregan que de 7.000 sólo unos 900 desean mantener la huelga.

Han quedado rotas las deliberaciones del convenio colectivo químico-farmacéutico.

La Coordinadora Nacional de A. T. S. se entrevistó con Martín Villa, para exponerle sus deseos de unificación colegial.

500 trabajadores de Adeva, empresa de transportes de viajeros, continúan en huelga de celo en apoyo de sus reivindicaciones laborales.

Los Auxiliares de Recaudación de Tributos del Estado han declarado conflicto colectivo, al haber quedado rotas las deliberaciones del convenio.

HUELGA DE FUNCIONARIOS MUNICIPALES EN ZARAGOZA

Unos ochocientos funcionarios municipales se declararon en huelga en petición de mejoras salariales encerrándose en el Ayuntamiento, de donde fueron desalojados por las fuerzas de orden público, que empleó gases lacrimógenos y botes de humo.

Hubo momentos de gran tensión y dos personas resultaron heridas, una al saltar por una ventana y otra al ser alcanzada en la cabeza con un bote de humo.

PAROS NO LABORALES EN EL PAIS VASCO

Tanto en Vizcaya, como en Alava y Guipúzcoa se registraron ayer paros que no tienen carácter laboral sino conmemorativo del aniversario de las muertes de Vitoria. En Guipúzcoa el número de parados fue de unos 10.000.

En Vizcaya los paros fueron de muy corta duración y afectaron a unos 4.000 trabajadores, en general se limitaron a un descanso de quince minutos.

En Alava se registraron paros simbólicos y de toda la jornada.

OTROS CONFLICTOS

En Acerinox se registraron enfrentamientos al intentar parte de los trabajadores que entrasen a trabajar unos 200 trabajadores que querían reincorporarse al trabajo.

En Madrid se llegó a un principio de acuerdo entre los armadores y los marineros de la flota de Ondarroa, que puede ser la solución, si el acuerdo es aprobado por la asamblea de armadores.

El problema taurino ha quedado solucionado al llegar a un acuerdo empresarios, matadores y subalternos.

En el sector minero de León continúan en paro 4.000 trabajadores y en la mina «La Concha» de Asturias 695 trabajadores se encuentran sancionados.

En Cádiz 2.100 trabajadores de la factoría de Matagorda de Astilleros Españoles, fueron ayer a la huelga.

En Badajoz a pesar de los piquetes, ha remitido algo la huelga de la construcción.

M.C.D. 2022

LA JORNADA

LAZOS Y ATOMOS

Videla está en Lima para alejar a los espíritus de la guerra psicológica por el Pacífico entre Perú y Colombia. El presidente argentino es portavoz de los fervientes deseos de expansión en la zona del Cono Sur. Ahora que Carter le hizo corte de mangas no otorgándole ayuda militar se alza como gallito del grupo de los militares sureños de aquel continente.

Después de entrevistarse con los mandatarios de Chile, Uruguay, Paraguay y Bolivia le toca el turno al peruano Morales Bermúdez. La revolución de los militares peruanos corre peligro de quedar desdibujada, de ser una caricatura. No han faltado chispazos.

Argentina, que negó hace tiempo a Bolivia una salida al mar, quiere mediar ahora en el contencioso entre La Paz y Lima por el Pacífico. El país del altiplano aspira a asomarse algún día al mar; en un sueño secular de los bolivianos. Por apoyar a Perú en la Guerra del Pacífico frente a Chile perdió sus provincias marítimas y es una espina que tienen clavada los bolivianos y quieren sacarse a toda costa.

En los últimos meses Chile y Perú han protagonizado una frenética carrera de armamento que ha hecho temer a toda la zona un desenlace sangriento. Videla se propone suavizar las tensiones y evitar que la sangre llegue al mar. Las conversaciones tocarán también el tema de la tecnología nuclear. Argentina tiene sumo interés en endosar a Perú un reactor y personal cualificado. El caso es poner los dientes largos a Carter. La baza nuclear puede ser decisiva. El Tío Sam puede empezar a crisparse si le copan el mercado. Brasil abogó por la tecnología alemana y eso valió ya un disgusto a Washington.

La unión del Cono Sur puede poner en guardia a la Casa Blanca. Cualquier día exportan una "revolución o un pucherazo electoral.

A. C.

NOMBRES PROPIOS

DAVID OWEN: Secretario de Asuntos Exteriores británico, que próximamente viajará a Washington, apoya el interés de Carter por los Derechos Humanos. En un importante discurso sobre las libertades humanas Owen declaró que el bloque comunista ha de tener presente que esos derechos son indivisibles con la política exterior de las democracias occidentales. "Claro que hemos de equilibrar moralidad con realidad", puntualizó Owen.

AMALRIK: Disidente soviético que no fue recibido por Giscard en El Elíseo, ha llegado a Bonn con el propósito de entrevistarse con el canciller de Alemania Federal, Helmut Schmidt. El disidente piensa también reunirse con Helmut Kohl.

GUIRINGAUD: Ministro francés de Asuntos Exteriores, llegó a Varsovia en visita oficial de dos días. Durante su estancia en Polonia hará un balance de las relaciones comerciales entre ambos países.

JIMMY CARTER, presidente USA, dijo en un mensaje al presidente Amin que acoge con satisfacción sus afirmaciones acerca de la seguridad de los norteamericanos en Uganda. Amin, aplazó una reunión que tenía con los residentes USA en su país y las prohibiciones de viajes fueron suprimidas.

CARLOS ROBLES PIQUER, embajador español en el Quirinal, envió una carta al diario socialista italiana "Avanti" en la cual replica a un artículo d edicho periódico en el qu ese consideraba sucio el expediente de legalización del Partido Socialista Obrero Español (Histórico).

BREVISIMO

◆ Partidarios de monseñor Lefebvre y feligreses de la parroquia de la iglesia de Sant Nicolas du Chardonnet (Par's) se enfrentaron en el interior del templo, resultando herido y hospitalizado un sacerdote de la parroquia. La iglesia estaba ocupada desde el pasado domingo por los tradicionalistas de Lefebvre.

◆ **Nuevos contingentes de tropas llegaron a Oxaca (Méjico) para restablecer el orden en aquella Universidad, escenario de enfrentamientos estudiantiles que repercutieron con desórdenes en toda la capital. Según fuentes de información el número de muertos se eleva a 39.**

◆ Concluye en Sofia (Bulgaria) la "cumbre" de ideólogos de los Partidos Comunistas del Pacto de Varsovia. En la reunión se trataron asuntos relativos a la lucha marxista-leninista, a la cooperación ideológica y a la transformación de la distensión internacional.

◆ Llegó a la Tierra una cápsula espacial no tripulada y lanzada automáticaomente desde el laboratorio orbital del espacio conteniendo diversos materiales de experimentación utilizados por los astronautas de la Soyuz-24.

LIBIA: PODER POPULAR

Gadaffi - Fidel Castro, «uña y carne»

Retoques a la denominación del Estado

(De nuestra Redacción). — La nueva denominación oficial de Libia con una «coletilla» claramente izquierdista y revolucionaria supone también una serie de retoques en el organigrama del poder libio. El Congreso del Pueblo, órgano supremo ejecutivo y legislativo, de reciente creación, ha reestructurado el Gobierno nombrando a cinco secretarios generales en sustitución del Consejo Revolucionario y la elección de un Comité General del Pueblo para reemplazar al Gabinete.

Observadores políticos destacan que el poder continúa en manos de Gadafi, ahora nombrado por unanimidad secretario general del organismo supremo de la nación, la Secretaría del Congreso del Pueblo.

CUBA Y LIBIA ESTRECHAN RELACIONES

TRIPOLI. (Efe). — En la clausura del "Congreso del Pueblo Libio" se consumó la reconciliación ideológica entre el presidente de Cuba, Fidel Castro y el máximo dirigente libio, Muhamar Al Gadaffi, que proclamó solemnemente el "poder popular directo" en su país. Dijo en su discurso que Libia "no dudará en luchar al lado del amigo pueblo cubano si éste fuera objeto de una agresión".

El líder árabe, que en la Conferencia de Países no Alineados de Argel dedicó duras palabras al régimen cubano, elogió repetidamente a Fidel Castro, al que presentó como "uno de los más decididos enemidos de la expansión capitalista e imperialista".

Gadaffi, que criticó a Cuba su dependencia de la Unión Soviética se aproximó también a la órbita de la URSS cuando Egipto rompió sus relaciones diplomáticas con el Kremlin. Gadaffi añadió: "Tenemos en común con el pueblo de Cuba, y en particular con Fidel Castro, la lucha contra la explotación capitalista, contra la dominación extranjera, y por la liberación de las masas". El "Congreso del Pueblo Libio" reunido en la villa de Sebha, a mil kilómetros de Trípoli, ha dado a Libia el nombre oficial de "República Arabe Libia Popular y Socialista", y ha creado una Secretaría General del Congreso, que reemplaza al antiguo Consejo de Revolución.

Por su parte Fidel Castro resaltó la importancia histórica del Congreso y dijo que "el mundo sabe desde ahora que Libia marcha a la cabeza de la revolución árabe, y por la restauración de los derechos del pueblo palestino". El presidente cubano, agregó que la revolución libia es comparable a la cubana, y que el tema "patria o muerte, venceremos" es igualmente válido para esta nación árabe.

El mensaje de Castro, traducido simultáneamente por un intérprete árabe, concluyó con un llamamiento a los libios para que no desfallezcan en su lucha contra los "fascistas italianos" y por el control de su petróleo.

MUERE EN ACCIDENTE ECUESTRE BRIAN FAULKNER

BELFAST. (Efe). — El ex-primer ministro de Irlanda del Norte, Brian Faulkner, murió ayer en un accidente ecuestre, cuando tomaba parte en una cacería de zorros en Saintfield, condado norirlandés de Down.

Faulkner contaba 56 años de edad, y había sido una relevante figura de la turbulenta política norirlandesa; fue el último primer ministro de la provincia, cuando en 1972 el Parlamento británico disolvió el Parlamento de Stormont y tomó la administración directa del Ulster. Después, fue presidente de la Asamblea de Irlanda del Norte, también disuelta y líder del Partido Unionista Protestante, y puesto en el que fue obligado a dimitir por sus ideas modernas y su trabajo en pro del compartimiento de poder con los católicos.

Recientemente se le había concedido el título de lord.

El accidente ocurrió cuando Faulkner intentaba saltar un alto seto y salió despedido por las orejas del caballo, según versión de la policía. El jinete cayó de cabeza al suelo y murió instantáneamente; dos minutos después acudió un médico y una ambulancia pero no se pudo hacer nada ya por la vida del político.

TOKIO: LA ULTRADERECHA QUIERE REINSTAURAR EL IMPERIO

UN COMANDO MANTUVO DE REHENES A VARIAS PERSONAS

TOKIO. (Efe). — Cuatro ultraderechistas japoneses se han entregado a las autoridades tras mantener secuestrados a dos hombres durante más de once horas y pedir que el Japón volviera el sistema de gobierno imperial de la preguerra.

Los cuatro secuestradores, discípulos del novelista derechista Yukio Mishima, liberaron a sus rehenes y abandonaron una barricada que habían erigido con mesas de oficina y sillas en la oficina del presidente de la «Keidanren», federación de organizaciones comerciales del Japón.

Los secuestradores pusieron en libertad a sus rehenes a petición de la viuda de Yukio Mishima, considerado como uno de los mejores escritores japoneses de la posguerra. Mishima se suicidó en 1970 practicándose el hara-kiri tras haber secuestrado también a cuatro militares.

Los secuestradores penetraron en las oficinas de la Keidanren y preguntaron por el director. Al decírsele que estaba en Osaka, tomaron como rehenes a las doce personas que se hallaban presentes. De éstas cuedaron en libertad ocho, en un primer momento, y otras dos, más tarde. A las restantes no las liberaron hasta mucho más tarde tras habérseles prometido que se les trataría como «samurais».

El objetivo de los secuestradores era pedir la revisión de la constitución elaborada después de la guerra y denunciar a los grandes financieros e industriales por su política de buscar «el beneficio a costa de lo que sea».

Denuncia de la OEA:

VIOLACION DE LOS DERECHOS HUMANOS

WASHINGTON. (Efe). — De "lamentable" calificó un alto organismo interamericano el estado de los derechos humanos en los países americanos en un informe aparecido en Washington y que fue discutido en la O.E.A. "Numerosas personas han perdido la vida a consecuencia de atentados terroristas, encuentros con fuerzas armadas o autoridades policiales o en circunstancias que hacen presumible la intervención de grupos paramilitares y parapoliciales tolerados" asegura el informe. La comisión dice que es "un motivo de grave preocupación el número creciente de casos que se registran de personas desaparecidas que según testimonios y otros elementos de prueba han sido detenidas por autoridades policiales o militares pero cuya detención se niega o cuyo paradero se ignora".

También denunció el informe de la Comisión Interamericana de Derechos Humanos "la práctica muy extendida de refinados medios de tortura en varios Estados americanos".

Dice el informe que estas violaciones de los derechos humanos se deben "a la falta de normas que protejan eficazmente a los detenidos o al hecho de que estas normas no se aplican en la práctica o, lo que es más grave, la inhibición de los jueces y de las autoridades superiores de la Administración que no cumplen con su deber de prevenir estos hechos, investigar y sancionar, con todo rigor a los responsables de tales hechos".

El informe, que fue elogiado en una reunión del Consejo Permanente de la O.E.A. por su presidente, el representante nicaragüense Guillermo Sevilla Sacasa, pide que se tomen las medidas necesarias para evitar "que los cuerpos de seguridad u otras autoridades puedan detener y mantener privadas de libertad a personas, sin conocimiento de las autoridades competentes y de los familiares del detenido a fin de poner término a los llamados casos de "desaparición".

LOS MISIONEROS NORTEAMERICANOS SEGUIRAN EN UGANDA

NAIROBI (Kenia). (Efe-Upi). — Todos los misioneros norteamericanos, virtualmente, han decidido permanecer en Uganda, a pesar de la amenaza de que el presidente Amin pueda llevar a cabo acciones imprevisibles y de las noticias que circulan sobre la continuación de atrocidades y asesinatos, señalan representantes de la Iglesia.

El presidente de los Estados Unidos, Jimmy Carter expresó su "reconocimiento" a Amin por sus declaraciones sobre la seguridad de los ciudadanos norteamericanos, y le pidió que sugiriera cuál sería el mejor procedimiento para que salieran del país.

«MAREJADA» CONTRA LOS «PIRATAS» DEL PETROLERO

LONDRES. (Efe). — El grupo de marineros mercenarios que realizó el abordaje del petrolero «Globtik Venus» en el puerto francés de Le Havre, regresó a Londres, en medio de la tormenta causada en los medios sindicales por su acción.

Los «piratas» como han sido calificados por el Sindicato Británico de Marineros, se negaron a hacer declaraciones en el aeropuerto de Hatrow, acerca de como se había desarrollado el abordaje y cuanto habían cobrado por ello.

El sindicato británico anunció que organizaría un boicot internacional contra los buques del naviero indio, residente en Londes, Ravi Tikkoo, propietario del «Globtik Venus», que organizó el abordaje.

LA MANTEQUILLA DIVIDE A LA C.E.E.

BRUSELAS. (Efe).— La exportación de 36.000 toneladas de mantequilla excedentaria a la Unión Soviética ha despertado en la comunidad reacciones tan inesperadas que la comisión ejecutiva de la C.E.E. se vió obligada a prometer un control más estricto de las ventas en el futuro.

Los excedentes de mantequilla en la Comunidad superan ya las 200.000 toneladas y, si nadie lo impide, rozarán el record de las 400.000 para el próximo otoño. Las exportaciones necesitan unas subvenciones de unos 1.500 dólares por tonelada, que viene a ser la diferencia entre el precio del mercado comunitario y el precio mundial.

Todo ello significa que el ciudadano de la URSS puede comprar mantequilla europea a un precio muy inferior al que pagan los consumidores ingleses, belgas o italianos.

REFERENDUM PARA LA INDEPENDENCIA DE YIBUTI

PARIS. (Efe).— El acuerdo inicial que fue previsto el pasado fin de semana concluyó con un documento suscrito por Francia y los partidos políticos de Yibuti en el que se daba una fecha para el referéndum de independencia y otra para la proclamación de Yibuti como Estado independiente.

«BALEARES»

M.C.D. 2022

EN LAS ISLAS

En estado de putrefacción, cuatro días después del fallecimiento

DESCUBRE EL CADAVER DEL HUESPED QUE TENIA EN SU DOMICILIO

Que sí, lector. Que las cosas son como son y no como estimamos que deberían ser. Por muy sorprendentes que nos parezcan. Tome, sino, el siguiente ejemplo.

A primeras horas de la mañana de ayer fue hallado en la habitación que ocupaba en un domicilio palmesano, en el que vivía en calidad de huésped desde hace varios años, el cadáver de un hombre cuyo fallecimiento data de cuatro días atrás. Descubrimiento que se llevó a cabo porque el dueño de la casa notó un olorcito poco agradable que procedía de aquella habitación. Al servirse de la llave maestra se encontró con un cadáver en avanzado estado de putrefacción.

El hecho se produjo en el piso primero, puerta segunda, de la finca señalada con el número 30 de la calle Pedro II, de nuestra ciudad. El difunto era don Millán Gabaldón Martín, de 33 años de edad, soltero, nacido en Toledo y de profesión albañil.

La última vez que fue visto con vida por el dueño de la casa el pasado día 27, sobre las diez horas, cuando hacía uso del cuarto de baño. Hasta la mañana de ayer, que quiso saber del por qué de los malos olores, no se acercó a la puerta del huésped. Y como ésta permaneciera cerrada y no respondiera a las llamadas decidió entrar.

Puesto el hecho en conocimiento de la autoridad, acudieron al referido domicilio inspectores del Cuerpo General de Policía del Departamento de Orden Público y el Juzgado de Guardia, correspondía al número 1 de los de Instrucción de nuestra ciudad, quienes procedieron a instruir las diligencias propias del caso.

Las causas de la muerte se estimaron como debidas a un colapso. El extinto se embriagaba con frecuencia.

OTROS DOS FALLECIMIENTOS

Otros dos fallecimientos repentinos se registraron en la ciudad y alrededores. Dos extranjeros, turistas en la isla.

Mientras se hallaba en el bar de un hotel situado en el Paseo Marítimo, le sobrevino un síncope, que le causó la muerte, a la súbdita británica Elsie Louise Stern, a la que acompañana su esposo. Solicitado un médito, éste intentó reanimarla, pero el esfuerzo resultó inútil.

En el hotel en el que se hospedaba, sito en la zona de El Arenal, fue hallado muerto en la habitación, el también súbdito alemán Alfred Richard Karl Schmidt, que ayer cumplio 51 años de edad. Durante la tarde se emoriagó y fue acompañado por un amigo a la habitación tumbándole en la cama. Quedaron citados para horas más tarde. Como se retrasara, volvió el amigo al hotel en su busca y al hacerse abrir la habitación recibió la desagradable sorpresa de encontrar a su compatriota ya cadáver.

La autoridad judicial y los inspectores de Policía hicieron asimismo acto de presencia en cada uno de los lugares de estos otros dos fallecimientos.

ROGAD A DIOS EN CARIDAD POR EL ALMA DE

Don Pedro Cladera Moragues

(EX-ALCALDE DEL AYUNTAMIENTO DE SANTA MARGARITA)

Que falleció el pasado domingo día 27, a la edad de 66 años, en Sta. Margarita, habiendo recibido los Santos Sacramentos y la Bendición Apostólica.

E. P. D.

EL ILUSTRISIMO AYUNTAMIENTO Y CORPORACION MUNICIPAL al participar a sus amistades tan dolorosa pérdida, les ruegan le tengan presente en sus oraciones y se sirvan asistir al oficio funeral, que tendrá lugar hoy día 4 a las 19'30 en la iglesia parroquial de Santa Margarita, el cual será en sufragio de su alma, por todo lo cual les quedarán sumamente agradecidos.

No se invita particularmente.

El Obispo de Mallorca ha concedido indulgencias en la forma acostumbrada.

ROGAD A DIOS EN CARIDAD POR EL ALMA DE

Don Gabriel Cañellas Cañellas

(ABOGADO)

Que falleció ayer día 3 de los corrientes, en Palma, habiendo recibido los Santos Sacramentos y la Bendición Apostólica.

E. P. D.

Sus afligidos hijos José, Carlos y Gabriel; hijas políticas Mª Soledad, Teresa y María; nietos, hermana, sobrinos y demás familiares al participar a sus amistades tan dolorosa pérdida, les ruegan le tengan presente en sus oraciones y se sirvan asistir a las exequias y funeral que se celebrarán hoy día 4 a las 12'30 en la iglesia parroquial de Santa Cruz, por todo lo cual les quedarán sumamente agradecidos.

Casa mortuoria: C/. Estanco, 3 - PALMA — No se invita particularmente.

El Sr. Obispo de Mallorca se ha dignado conceder indulgencias en la forma acostumbrada.

ROGAD A DIOS EN CARIDAD POR EL ALMA DE

Don ANTONIO GAMUNDI PERPIÑA

Que falleció ayer a la edad de 77 años, en Pto. Andraitx, habiendo recibido los Santos Sacramentos y la Bendición Apostólica.

E. P. D.

Su afligida esposa Ana Salvá; hijos Francisco y Catalina; hijos políticos Pedro Gelabert y Juana Tomás; nietos, ahijados, hermanos y demás familiares al participar a sus amistades tan dolorosa pérdida, les ruegan le tengan presente en sus oraciones y se sirvan asistir hoy viernes a las 7'30 de la tarde a las exequias y funeral, en la iglesia Virgen del Carmen, en Pto. Andraitx, por todo lo cual les quedarán sumamente agradecidos.

Casa mortuoria: Carretera del Puerto (C'an Boira) — No se invita particularmente.

El Obispo de Mallorca se ha dignado conceder indulgencias en la forma acostumbrada.

PISA

MAS DE 40 MUERTOS AL ESTRELLARSE UN «HERCULES»

EL AVION TENIA RELACION CON EL ASUNTO DE LA «LOCKHEED»

ROMA.— (Del corresponsal de Pyresa, Alejandro Pistolesi)

La catástrofe del «Hércules C-130-h», que por causas desconocidas se estrelló a las tres y media de la tarde en las cercanías de Pisa, provocando la muerte de toda la tripulación y de los treinta y ocho cadetes de la Academia Naval de Lirna que estaban realizando un vuelo de entrenamiento, constituye una fatalidad increíble: el avión era uno de los catorce aparatos sobre cuya adquisición, en entredicho por el supuesto escándalo «Lockheed», se había empezado a discutir ayer en el Parlamento, con el fin de aclarar las responsabilidades de los eventuales y aún no demostrados sobornos a altas personalidades políticas y militares.

Las noticias son muy contradictorias. Se ha afirmado que la causa de la catástrofe ha sido la niebla, pero otras informaciones dan por seguro que las condiciones meteorológicas y de visibilidad eran buenas. Por otra parte, las comunicaciones entre el avión y la torre de control del aeropuerto de Pisa, del cual acababa de despegar el «Hércules», han sido normales hasta el último instante, sin que el piloto señalara ninguna situación de emergencia.

Los equipos de socorro estaban trabajando en las laderas del monte Serra, que tiene menos de mil metros de altura, a la luz de los focos instalados por el Ejército y la Marina. Se están buscando los cuerpos de las víctimas, diseminados en un radio de casi un kilómetro. El terreno es muy accidentado y las operaciones de rescate de los restos resultan muy difíciles. En espera de que los nombres de los fallecidos sean comunicados a las familias, el Ministerio de Defensa no ha dado más detalles al respecto. Sólo se sabe, por un parte oficial, que la tripulación estaba integrada por cinco militares de la aeronáutica, y que los cadetes eran muchachos del primer curso de la Academia Naval y no tenían, por tanto, más de veinte años.

LA BOLSA

COTIZACIONES FACILITADAS POR

BANCO DE CREDITO BALEAR

MADRID

BANCOS:		
Banco Popular Español	400	(— 3)
Banco Europeo de Negocios	—	
Banco de Bilbao	566	(— 5)
Banco Central	572	(=)
Banco Español de Crédito	396	(=)
Banco Exterior de España	489	(=)
Banco Hispano Americano	350	(=)
Banco Ibérico	412	(— 3)
Banco Rural y Mediterráneo	—	
Banco de Santander	589	(+12)
Banco Urquijo	419	(— 8)
Banco de Valencia	909	(=)
Banco de Vizcaya	—	
Banco Zaragozano	—	
ELECTRICIDAD:		
Electra de Viesgo	92'50	(— 0'50)
F. E. C. S. A.	96	
F. E. N. O. S. A.	99	(— 1)
Hidroeléctrica Cantábrico	102	(+ 4)
Hidroeléctrica Cataluña	87	(— 1)
Hidroeléctrica Española	107'75	(— 0'25)
Eléctricas Reunidas Zaragoza	79	(=)
Iberduero	125'50	(— 1'50)
Saltos Nansa	106	
Sevillana Electricidad	104'75	(+ 0'75)
Unión Eléctrica	103	(— 1)
ALIMENTACION:		
EBRO, Azúcares y Alcoholes	—	
El Aguila	—	
General Azucarera	—	
INMOBILIARIA Y CONSTRUCTORAS:		
Cementos Alba	112	(=)
Dragados y Construcciones	485	(— 5)
Inmobiliaria Metro	155	
Inmobiliaria Urbis	148	(=)
Portland Valderrivas	—	
Urbanizadora Metropolitana	—	
Vallehermoso	172	(+ 1)
QUIMICAS:		
Energía e Indts. Aragonesas	—	
Explosivos Río Tinto	180'50	(— 5)
Papeleras Reunidas	—	
Española de Petróleos	331	(— 5'50)
SIDERURGICAS:		
Altos Hornos Vizcaya	93'50	
Auxiliar de FF. CC.	—	
Duro Felguera	91'75	(+ 1'75)
F. A. S. A.	103	(+ 1)
Finanzauto	220	(=)
Material y Construcciones	—	
Metalúrgica Santa Ana	84	
S. E. A. T.	—	
MONOPOLIOS:		
C. A. M. P. S. A.	254	(+ 1)
Tabacalera	195	(+ 3)
Telefónica Nacional	127'25	(— 0'75)
VARIOS:		
Finanzauto y Servicios	200	(=)
Galerías Preciados	—	
General Inversiones	200	(+ 6)
Industria y Navegación "INSA"	120	(=)
Metropolitano Madrid	—	
Popularinsa	—	
Sarrió - Papelera de Leiza	—	
Unión y Fénix Español	421	(=)
FONDOS INVERSION:		
Eurovalor - 1	581194	(— 0'43)
Eurovalor - 2	346'44	(— 0'75)

Indice. Anterior: 101'98; Hoy: 101'57; Diferencia en --0'41

BARCELONA

BANCOS:		
Banco Atlántico	363	(— 5)
Banca López Quesada	375	(— 2)
Banco de Madrid	344	(=)
CEMENTOS - INMOBILIARIAS Y CONSTRUCCIONES:		
Asland	131	(— 2)
Inmobiliaria Colonial	144	(=)
Fomento Obras	165	(— 3)
QUIMICAS:		
S. A. Cros	111	(=)
CONSTRUCCIONES METALICAS:		
La Maquinista T. y M.	—	
Motor Ibérica	213	(— 1)
TEXTILES:		
España Industrial	64	(+ 1)
La Seda de Barcelona	145	(— 3)
Sniace	70	(=)
MONOPOLIOS:		
C.A.M.P.S.A.	250	(— 6)
Telefónica Nacional	128	(=)
VARIOS:		
Papeleras Reunidas	136	(— 7)
Tabacos Filipinas	450	(+10)
Trasmediterránea	—	

Indice. Anterior: 100'62; Hoy: 99'84; Diferencia en --0'78

M.C.D. 2022

OPINION

ELS JOVES I LA POLITICA

Possiblement, estam ara en unes circunstàncies en que es fa necessari, més que no ha estat mai, una política per als joves. Ens urgeix, i l'urgència és apressant, que aquesta joventut, esterilitzada per quasi quaranta anys d'asèpsia política, neta de germens, però per això desimmunitzada, trobi de bell nou «quelcom» per lo que lluitar, somiar o entusiasmar-se, i «quelcom» enfront de lo qual aposarse.

El que no hem de fer i, sobre tot, no podem fer és romandre durant molt temps en desemparament polític, en una estufa esterilitzada... Perquè el dia que, per les raons que siguien, ens treguin de l'estufa, lo provable, quasi segur, és que ens trobarem inermes, sense defenses que oposar a qualsevol ideologia i, en una paraula, desentrenats.

D'altra banda, és elemental saber que els joves hem necessitat sempre, vitalment, d'un ideal polític. No en tenim prou amb una bona administració de l'Estat, per molt competents que siguin els tècnics d'ella encarregats, i per molt satisfaents que puguin esser els resultats obtinguts. Es tracta, tal vegada, d'un problema de psicologia. Perquè potser aquest imperatiu aillat d'una bona administració sigui patrimoni de mentalitats involutives, conservadores sempre; nosaltres, a més a més, necessitam d'inquietuts polítiques. Ens urgeix tenir-les. Però, qui ens les proporciona? Ens manca fe. Heus aquí el problema: amb què entusiasmar ara a les noves generacions?

Carles HONDERO

LABORAL

III aniversario de la fundación de la Asociación de Jóvenes Trabajadores

La A.J.T. (Asociación de Jóvenes Trabajadores) va a celebrar el III Aniversario de su Fundación, en los días 6 al 13 del corriente, con motivo de este aniversario ha organizado las siguientes actividades.

—Domingo, día 6, excursion a Soller en tren, salida en la estación a las 8'30 horas.

—Lunes, día 7, a las 20'00 horas. Mesa redonda, tema: «LA UNIVERSIDAD LABORAL» con la participación. entre otros, de: D. Francisco Homar Llinás. — D. Rafael Jordá Albons. — D. Bartolomé Pericás Bueno. — Y don Angel Olmos Mené.

—Martes, día 8, a las 20'00 h. Mesa redonda, tema: «PATRIMONIO SINDICAL Y LIBERTAD SINDICAL» con la participación de: D. Santos Ibáñez Saac. — D Angel Calderón Llull. — D. Angel José Barrero. — D. José María de Vilches Carreras, y actuando de moderador don José Mohedano del Castillo

Miércoles, día 9, a las 20'00 h. Mesa redonda, tema: «POLITICA DE JUVENTUD Y PARTICIPACION EN LA POLITICA», con la participación de: Srta. María Dolores Sánchez Riutort. — D. Antonio Tarrasa Barceló. — D. Agustín Solivellas Clar — D. Josep Joan Rosselló Cumi — D. Francisco Sanchiz Roca. — D Gabriel Nicolau Cerdá. — Srta. Marta Llompart Cassalles — D. Bartolomé Moragues Jordá y Srta. Beatriz Iraburu Elizondo.

—Jueves, día 10, a las 20'00 horas, mesa redonda: tema: «LOS JOVENES Y EL DEPORTE» con la participacion de don Bartolomé Tarrasa Pizá. — D. Marcos Verger Canals. — D. Juan Antonio Bauzá García. — D. Joaquín Molina Garcías. — D. Ricardo Pla Forteza. — D. Manuel González Pando. D. Alejandro Vidal Martínez y D. Lorenzo del Sol Rodríguez.

—Viernes, día 11, a las 20'00 h. mesa redonde, tema: «JUVENTUD Y RELIGION» con la participación de representantes de diferentes religiones y actuando de moderador don Antonio Tarabini Castellani, sociólogo.

—Sábado, día 12, a las 18'00 h. Mesa redonda. Tema: «LA FORMACION PROFESIONAL Y SU PROBLEMATICA« con la participación de profesores, alumnos y delegados de Escuelas de Formación Profesional.

Sábado, a las 20'00 h. una proyección de una película.

—Domingo, día 13, a las 17'00 h. Gran baile social, para los jóvenes asociados de la A.J.T.

Todas las actividades se realizarán a la hora que están programadas y en el local social de la A.J.T. de la calle Goethe, 33-A de Palma (junto a el Forti) a estas actividades podrán participar todos aquellos que la deseen.

MARIANO IZQUIERDO

DATOS... *por Toni Barceló*

Iniciamos una nueva sección qué, esperamos sea de completa información para los jóvenes que tienen interés en conocer las instituciones de las cuales dependen directa ó indirectamente la juventud de otros países, esperamos que tras la presentación de los organismos estatales de los correspondientes países europeos podamos ampliar, analizando uno a uno, en sucesivos días.

INSTITUCIONES JUVENILES EN DIFERENTES PAISES EUROPEOS

AUSTRIA: Ministerio de la Familia y la Juventud.
BELGICA: Servicio Nacional de la Juventud.
DINAMARCA: Comisariado Estatal de la Juventud.
FINLANDIA: Comisión Estatal de la Juventud
FRANCIA: Secretariado del Estado para la Juventud y los Deportes.
GRECIA: Comité Nacional de Organizaciones Juveniles.
HOLANDA: Consejo de la Juventud.
HUNGRIA: Comisariado de la Juventud.
INGLATERRA: Servicio de la Juventud.
IRLANDA: Servicio de la Juventud.
ITALIA: Comisaría de la Juventud Italiana.
NORUEGA: Oficina Gubernamental para el Deporte y la Juventud.
REPUBLICA FEDERAL ALEMANA: Ministerio de la Familia la Juventud y Asuntos Sociales.
REPUBLICA DEMOCRATICA ALEMANA: Comité Juvenil del Parlamento.
SUECIA: Consejo Juvenil del Estado.
U. R. S. S.: Comité Central de Konsomol.
YUGOSLAVIA: Unión de la Juventud Yugoslava
ESPAÑA: Delegación Nacional de la Juventud.

Como podemos observar, solamente existen en Europa, dos países los cuales tengan la estructura de MINISTERIO, ellos son, Austria y la República Federal Alemana.

CLUBS DE JOVENES

VACACIONES PARA JOVENES Y ESTUDIANTES

GRANJAS DE TRABAJO VOLUNTARIO EN GRAN BRETAÑA

- Una gama de actividades sugestivas para el período estival

Al joven que desea conocer nuevos países, nuevas costumbres, nuevas historias, nuevas relaciones humanas, se le plantea durante el verano, una posibilidad de salir de su cotidiano quehacer, se le plantea una nueva forma de vivir, de sentir y de amar. En nuestro país, el organismo estatal que se cuida de prestar sus servicios a la juventud, la D.N.J. ofrece tres servicios básicos para que, los jóvenes de ambos sexos, puedan evadirse y proyectarse con un nuevo espíritu de convivencia y de formación. Ellos son los campamentos juveniles, albergues juveniles y campos de trabajo voluntario.

TRABAJOS EN GRANJAS DE GRAN BRETAÑA

Hoy, vamos a informaros de una convocatoria de la oficina de viajes de Jóvenes y Estudiantes, la cual ofrece la posbiilidad de acudir a unas granjas de la Gran Bretaña, situadas en las regiones de Essex, Worcestershire, Cambridgeshire, las cuales se dedican a la recogida de fruta.

Pueden solicitar plazas, los jóvenes y estudiantes españoles de uno y otro sexo, comprendidos entre los 16 y 35 años, según en cada caso de las convocatorias, acudiendo a las oficinas de viajes, la de Palma, está situada en la calle Venerable Jerónimo Antich, 7, Teléfono: 211785.

SALARIOS, HORAS DE TRABAJO, ALOJAMIENTO, ETC.

Las granjas pagan a los participantes de acuerdo con el volumen de trabajo realizado (el salario medio se especifica en cada caso). Las horas de trabajo oscilan entre 40 y 44 horas semanales, aunque la mayoría de los casos el trabajo es facultativo.

El importe del alojamiento y comida hay que abonarlo semanalmente y por adelantado a la organización correspondente. En la mayoría de casos, según se detalla en la convocatoria, las organizaciones cubren el seguro de enfermedad o de accidente por la duración del turno. En ningún caso están cubiertos los riesgos del viaje, por lo cual se recomienda a los participantes el seguro especial que expide Viajeseu/Tive.

Referente al equipo que es necesario llevar, se recomienda llevarse sábanas o saco de dormir, cubierto completo y útiles de aseo, algún dinero de bolsillo, así como ropa apropiada para cada clase de trabajo (guantes, calzado fuerte, impermeable, jersey grueso, etc.)

El viaje es por cuenta del interesado, pudiendo emplear la tarjeta de viaje para estudiantes.

CUOTA DE INSCRIPCION

Aparte de la correspondiente cuota según la granja en la cual se vaya a participar, se deberá abonar la cantidad de 2.500 ptas. en concepto de fianza, en el momento de realizar la solicitud. La fianza será devuelta al participante a su regreso a España, contra presentación, antes del 15 de octubre del año actual, de un certificado del Jefe del Campo, acreditando su estancia en el turno escogido. La admisión de solicitudes será automática, siempre que haya plazas disponibles.

TURNOS Y FECHAS

Para el correspondiente año, se ha programado 24 turnos, divididos en dos fases, la primera acoge cinco turnos correspondiendo a los meses de mayo a septiembre, teniendo lugar en la región de Essex, el segundo acoge 19 turnos que van desde el mes de junio a octubre, centrándose en el resto de regiones.

1ª FASE

Límites de edad: Jóvenes y estudiantes de uno y otro sexo, de 18 a 25 años.
Salario medio: Se pagará por la cantidad de fruta recogida y el salario puede ascender de 10 a 20 libras semanales.
Alojamiento y comida: 14 libras semanales.
Cuota de inscripción: 1.500 ptas. más 2.500 ptas. de fianza.
Duración: Un mes aproximado.

2ª FASE

Límites de edad: Jóvenes y estudiantes de 16 a 30 años.
Salario medio: el fijado por el Ministerio de Agricultura inglés.
Alojamiento y comida: 14 libras.
Cuota: 2.000 ptas. más 2.500 ptas.

Y terminamos esta información, señalando que es esencial tener algún conocimiento de inglés nada más, recordar que si deseais más información basta que acudais a la oficina de Viajeseu/Tive, en la cual se os dará una completa relación de fechas y turnos, aparte de una detallada lista de normas a tener en cuenta.

TONI BARCELO

HILO DIRECTO CON.....

LES JOVENTUTS SOCIALISTES (PSOE) I EL DRET DE VOT DES DELS DEVUIT ANYS

Les Joventuts Socialistes estam pel dret de vot i la majoria d'edat als devuit anys.

Consideram que el sector de la joventut comprés entre els devuit y els vint-i-un anys, no ha d'esser marginat del procés democràtic, pel que ha lluitat tants d'anys del braç de les altres forces polítiques.

Això no és un capricі nostre, sinó que és una realitat a tots els països democràtics europeus —fora de Noruega, on el dret al vot s'exerceix des dels vint anys—, recollida a la constitució de cada país la plenitud dels drets civils, polítics i socials des dels devuit anys, incluït el dret al vot.

Per tant, exigim que sigui concedit el dret al vot a tots els majors de devuit anys, i enmarcam aquesta exigència dins la reivindicació general de la modificació de la majoria d'edat, rebaixant-la als devuit anys.

Si la contribució dels joves a la vida económica, social i profesional és plena des d'aquesta edat, paral.-le ment s'ha de reconèixer la majoria d'edat a la mateixa, com és evident i de notòria justícia

M.C.D. 2022

ANUNCIOS ECONOMICOS

SE RECIBEN EN AGENCIAS DE PUBLICIDAD
Y EN NUESTRAS OFICINAS: PASEO MALLORCA, 29
CONSULTENOS: TEL. 23 11 77

DOMINGOS Y MARTES: 5 PTAS. PALABRA
MIERCOLES A SABADOS: 4 PTAS PALABRA (MINIMO 10 PALABRAS)

GUIA DE SECCIONES

BOLSA INMOBILIARIA

1 HIPOTECAS
2 SOLARES Y TERRENOS
3 LOCALES Y DESPACHOS
4 FINCAS
5 ALQUILERES
6 CHALETS
7 APARTAMENTOS
8 PISOS Y CASAS
9 TRASPASOS

BOLSA DEL MOTOR

10 MOTOCICLETAS
11 CAMIONES
12 AUTOMOVILES

BOLSA DEL TRABAJO

13 DESEAN TRABAJO
14 OFRECEN TRABAJO

OTRAS SECCIONES

15 HOSPEDAJES
16 ENSEÑANZAS
17 MUSICA
18 RADIO Y TV
19 NAUTICA
20 COMPRAS
21 VENTAS
22 PERDIDAS
23 TRANSPORTES
24 PERROS
25 DIVERSOS

«BALEARES»

Bolsa Inmobiliaria
Sección exclusiva para Agentes de la Propiedad Inmobiliaria

PARA VENDER
Necesitamos pisos, apartamentos y chalets, en Palma o alrededores. Para atender demandas.
AGENCIA J. REINES.
Teléfono: 21 03 22. Edificio Olivar, 3° - F.

OPORTUNIDADES UNICAS

ZONA HEROES MANACOR, piso soleado, 3 dormitorios por 1.150.000. Entrada 250.000, resto 10.000 ptas. mes.
PISOS Y ATICOS. Carretera Valldemosa, con vista y mucho sol, desde 1.050.000. Entrada 150.000, resto convenir.
ZONA GENERAL RIERA, pisos primera calidad, desde 1.750.000. Entrada 350.000, resto a convenir.
ZONA HONDEROS, precioso ático, vista al mar. 1.200.000. Entrada 200.000, resto a convenir.
FANTASTICO PISO en Luca de Tena, perfectos acabados, 1.875.000, entrada 600.000, resto a convenir. Telfs.: 211247 y 211796

Tels. 21 12 47 y 21 17 96.

APARCAMIENTO Plaza Mayor útil dos coches. Tel: 226621 sólo tardes (10)

A. LLABRES A.P.I. TELS. 21 22 36 - 21 23 48
INTERESAN 450.000 ptas. para la hipoteca. ESPORLAS SOLARES de 15.000 m2. con grandes vistas a 30 ptas. m2.
C'AN MAYOR CHALETS de 2 habitaciones. Baño, jardín 875 m2 1.500.000 ptas.
CALA MAYOR, BUNGALOWS de lujo de 4 habitaciones 2 baños, jardín gran vista al mar Precios a partir de pesetas 3.750.000.
GENOVA CHALET 2 habitaciones baño, solar 300 m2 Precio: pesetas: 2.200.000
SON SERRA, PLANTA BAJA, 3 habitaciones, baño, teléfono, etc Pesetas 2.300.000.
SANTA PONSA, CHALET 50 mts. del mar, 4 habitaciones, 2 baños en 5.300.000 ptas.

NECESITO
Rústicas y chalets para atender compradores MARQUES Tel 21077

1 HIPOTECAS

1.300.000 ptas. Se precisa persona que las aporte, como socio para terminar de desarrollar industria ya iniciada. Rendimientos demostrables por anticipado No precisa la inversió del capital todo a la vez. Es urgente. Escribir a «BALEARES», apartado n.º 55532. (38)

DISPONGO de 500.000 a Un millón ptas. para primeras hipotecas. San Joaquín 18, 2º. B. Tel. 297398, de 3 a 5. (20)

2 SOLARES Y TERRENOS

COMPRARIA solar en Palma o derechos edificación Tel.: 297388-252670 (10)

CONSTRUCTORES, 6 Kms. Palma vendo 15.000 m2 pi mar y monte bajo, agua, electricidad, camino asfaltado, 180 m2 admito pisos. Tel: 223633 (21)

SOLAR en zona alta de Génova situación tranquila, apto para chalet o pequeño edificio 1.165 m2. Precio 1.750.000 ptas, facilidades. OLIVER MATEU. Tel 210640 (23)

PARTICULAR, vendo solar en Son Vida, situación inmejorable. Informes: Teléfono 287388. (11)

URGE VENDER
Solar en Las Maravillas, 27.000 m2. cerca mar, cercado piscina, jardines, agua, luz, teléfono, alcantarillado. 500 ptas. m2.
Teléfonos: 25.23.30 y 25.27.38, de 9 a 13.

3 LOCALES Y DESPACHOS

ALQUILO local nuevo, 80 m2 travesía calle San Miguel, decorado, moqueta, 2 teléfonos, separaciones metálicas, 11.000 ptas. muy apto oficina Tel: 223633

LOCAL COMERCIAL en zona Forti, 250 m2, nuevo a estrenar. Precio 2 millones 600.000 ptas., facilidades. OLIVER MATEN. Telf.: 210640. (18)

DESPACHO con varias dependencias en calle Bonaire superficie 110 m2, aproximadamente, enmoquetado, aparcamiento incluido. Precio 2.400.000 ptas. facilidades. OLIVER MATEU Tel: 210640. (22)

Travesía c/. MISION vendo pequeño local con altillo y aseo. Unos 20 m2. Ideal para almacén. 550.000 pesetas. Telf. 223633. (20)

ALQUILO locales Vivero 200 m2, 8.500 Galerías Pza. Mayor. 15.000. Viñaza planta baja, teléfono, apropiada representante 8.500. ALEIX. Alejandro Rosselló, 32. 460818. (22)

VENDO LOCAL 180 m2, Plaza Jinetes de Alcalá, esquina Paseo Mallorca, trato directo propietario. Teléfonos: 250562 - 610005

ALQUILO o vendo local de setecientos (700) metros, sin ninguna columna en los centros del local, salidas en dos calles. Antillón y Bartolomé Torres. Informes: Tels: 270892 - 265963 Sr. Carbonell. (31)

SE ALQUILA céntrico local electricidad y teléfono, informes Tel: 226178.

ALQUILO despacho fachada Jaime III con teléfono, pesetas 6.500 mensuales. Inmobiliaria VIDAL. Teléfono 211210. (14)

ALQUILO despacho de 50 m2, en Jaime III, 4.500 ptas mensuales. Inmobiliarioa VIDAL. Telf. 211210. (15)

ALQUILO despacho de 120 m2 fachada Plaza España 10.000 ptas. mensuales. Inmobiliaria VIDAL. Telf. 211210. (15)

ALQUILO locales comerciales diferentes zonas. Velázquez 8. Telf. 212290. (10)

PARTICULAR alquila local 109 mts. Tel: 463703, de 2 a 4. (11)

ZONA Reyes Católicos: Vendo local 60 m2., 800.000 pesetas. 461887. (10)

LOCAL EN VENTA calle Antonio Marqués, 240 m2., y 240 m2. sótano. Precio: 6.500.000 ptas. Fincas JULIA. Pl. España, 3. Teléfono 214629. (22)

ALQUILO despacho céntrico, 50 m2., nuevo, amueblado, con teléfono. Informes: 282843. (11)

OPORTUNIDAD alquilo local apto cualquier negocio. Calle Padre Bmé. Pou. Buen precio. Informes MANSER. Tel: 284300 - 284304. (17)

INTERESARIA PEQUEÑO LOCAL
En Paguera, en primera línea, en compra o traspaso. Pago al contado.
Informes: Tels. 26 22 23 6 26 16 98.

ESQUINA 1.000 m2 Son Semola. Tel: 226621, sólo tardes. (10)

CONSTRUCTOR compraria solar en Palma o derecho edificación: Tel: 463249. (10)

VENDO solar San Francisco «Es Pilari» 200 m2. Tel: 253978 (10)

PALMA NOVA: Vendo solar 960 m2 vista al mar. Teléfono 281057. (10)

SERRA NOVA (Bahía Alcudia) vendo solares de 400 m2., primera línea. Teléfono 281057. (12)

OCASION: Vendo solar 430 m2. en el Lago Alcudia. Telf. 281057. (10)

URBANIZACION Muro - Alcudia. Polígono 4, vendo solar 510 m2. 281057. (10)

EL DORADO. Solar excelente vista, luz, agua, 600 metros, 650 ptas. m2. 463955. De 2'30 a 4 tarde. (17)

VENDO dos solares juntos o por separado en Bahía Grande, a 600 ptas. metro, bien situados, trato directo, magníficas condiciones Telf. 243040. (22)

VENDEMOS solares, travesía final Eusebio Estada, sobre 315 m2., fachada 14 mts., Precio desde Dos millones ptas. Fincas JULIA. Plaza España, 3. Teléfono: 214629 (23)

SOLAR o planta baja libre, interesa comprar zona próximo Avenidas, hasta diez millones pesetas, contado. Informes: Fincas JULIA, Pl. España 3 Tel. 214629. (23)

INMOBILIARIA FELIU
Avda. JAIME III, 17-3º-Tel. 217122

VENDO
— LOCAL de 600 m2. para Supermercado.
— LOCAL de 214 m2. para Cafetería.
y otros, distintas superficies, en Centro Comercial Parque Los Almendros, Son Rapinya.
Teléfonos: 23 47 38 — 21 06 40.

4 FINCAS

ALGAIDA, 2.000 m2., tierra buena, bonitas vistas, carretera asfaltada 150.000 ptas. RUSTIC J. Valenti. C/ Velázquez 6-pral. Tel: 225600 (20)

LORET DE VISTA ALEGRE 8.000 m2., frutales, caseta, espléndidas vistas, 375.000 ptas. RUSTIC J. Valenti C/ Velázquez, 6-pral. Tel.: 225601 (21)

CARRETERA ALGAIDA, 8.000 m2., cultivo, encinas, vallado, junto población, 380.000 ptas. RUSTIC J Valenti. C/ Velázquez. 6-pral. Tel: 225600. (21)

CARRETERA Sineu 1/2 cuarterada, cultivo, arbolado, vallado piedra 180.000 ptas RUSTIC J. Valenti C/ Velázquez. 6-pral. Tel: 225601 (19)

SANTA MARIA 1/2 cuarterada, cultivo, higueras, bonitas vistas, buen acceso 325.000 ptas. RUSTIC J. Valent. C/ Velázquez, 6-pral. Tel: 225600. (21)

ALGAIDA 10.600 m2., tierra buena, poblado almendros, caseta cisterna, pinar, 550.000, facilidades. RUSTIC J. Valenti. C/ Velázquez. 6-pral. tel: 225601 (22)

ALGAIDA 3.500 m2., tierra buena, almendros, linda carretera, 200.000 ptas. RUSTIC J. Valenti. C/ Velázquez. 6-pral. tel: 225601 (19)

ESTABLIMENT, 6.000 m2., vallado pozo propio, caseta terreno ideal, frutales buena vista, 1 millón 500.000 ptas. RUSTIC J Valenti. C/ Velázquez, 6-pral Tel: 225601 (23)

ZONA RANDA, 3.500 m2., frondoso pinar, cultivo, ideal frutales, carretera asfaltada 270.000 ptas. RUSTIC J. Valenti C/ Velázquez 6-pral. Tel: 225600. (22)

LLUCHMAYOR, 8 cuarteradas, caseta, cisterna, pinar, cultivo, cacería, 2 millones 500.000 ptas., facilidades RUSTIC J. Valenti C/ Velázquez 6-pral. Tel: 225601. (20)

12 KM. PALMA, Interesante parcela 2.000 m2., buenas vistas carretera asfaltada, caseta rústica, 1 dormitorio, sala comedor, aseo, cisterna terraza, 850 mil ptas. RUSTIC J. Valenti. C/ Velázquez, 6-pral. Tel: 225601 (31)

ALGAIDA, 10.000 m2., frondoso pinar buenas vistas, 330.000 ptas. RUSTIC J. Valenti. C/ Velázquez, 6-pral Tel: 225601. (18)

SANTA EUGENIA, 2.000 m2 buena tierra 100.000 ptas. RUSTIC J. Valenti C/ Velázquez 6-pral. Tel. 225600 (17)

LLUCHMAYOR, 2.500 m2., buenas vistas, situación agradable, 145.000 ptas. RUSTIC J. Valenti. C/ Velázquez 6-pral. Tel. 225601 (18)

ZONA MONTAÑA, 2.000 m2, agua corriente electricidad, calle asfaltada, estupendas vistas, 300.000 ptas (facilidades 5 años), RUSTIC J. Valenti. C/ Velázquez. 6-pral. Tel: 225601 (24)

ZONA RANDA, 7.000 m2., algunos frutales, algarrobos almendros, buenas vistas, carretera asfaltada, 200.000 ptas. RUSTIC J. Valenti C/ Velázquez, 6-pral. Tel: 225601. (23)

LLUCHMAYOR, carretera S'Estanyol, 4.000 m2., vallado, mucho arbolado, 220 mil ptas. RUSTIC J. Valenti. C/ Velázquez, 6-pral. Tel 225600. (19)

15 KM. PALMA, 3.500 m2., 220.000 ptas. RUSTIC J. Valenti. C/ Velázquez 6-pral Tel: 225601. (16)

INTERESANTE RUSTICA CACERIA, 320 cuarteradas pinar, monte bajo, 125.000 ptas., cuarterada. RUSTIC J. Valenti. C/ Velázquez, 6-pral. Tel: 225600. (20)

SON SARDINA, 2.700 m2. almendros agua luz. 450 ptas. m2. PERELLO, AP.I. Telf 463248 (14)

SINDIOTERIA. Dos cuarteradas almendros, agua, luz. 200 ptas. m2. PERELLO, A.P.I. Telf 463248 (14)

FINAL AUTOPISTA 2.000 m2. a 300 ptas. m2. PERELLO. A.P.I. Tel. 463248 (12)

24 KMS. de Palma, 5.000 m2. gran casa mallorquina, habitable, agua, luz, horno, garaje, dependencias buenas. Venta a plazos. Teléfono 272265. 1.575.000 pesetas. (23)

14 KMS. de Palma, 4.000 m2. zona elevada, forma bancales casa mallorquina, habitables, luz, agua, maravillosa vista, 1.365.000 ptas. Venta a plazos. Teléfono 272265. (24)

COSTIX 8.000 mts., tierra buena, almendros, higueras, algarrobos, buena vista. 275.000 ptas. Venta a plazos. Telf. 272265. (17)

COSTITX, 8.700 mts., cercado pared, poblado árboles, 50 m2. carretera, 395 mil ptas. Venta a plazos. Telf. 272265. (18)

23 KMS. PALMA, 3.500 m2., bosque, carretera asfaltada, 210.000 ptas. Venta a plazos. Telf. 272265. (15)

COSTITX 3.500 m2. cercado pared, almendros algarrobos, 185.000 ptas. Venta a plazos. Telf. 272265. (14)

COSTITX 8.000 m2., gran caseta, cercado pared, almendros, algarrobos higueras, buena vista, 335.000 ptas. Venta a plazos. Tel. 272265 (20)

COSTITX, 4.000 m2., tierra buena, luz, carretera asfaltada, almendros, higueras. 225.000 ptas. Venta a plazos. Telf. 272265. (17)

COSTIX, 4.000 mts., cercado pared, bosque, cultivo, 200 mil ptas. Venta a plazos. Telf. 272265. (14)

COSTITX 2.000 mts., caseta cisterna, camino asfaltado, luz, 245.000 ptas. Venta a plazos. Telf. 272265. (15)

SANTA EUGENIA, tres cuarteradas, tierra buena, 50 m., carretera, luz, 750.000 ptas. Venta a plazos. Teléfono 272265. (17)

STA. EUGENIA, 2.000 m2., frutales, cisterna 20.000 litros, buena vista, 165.000 ptas. Venta a plazos. Tel: 272265. (17)

SANCELLAS, 8.700 m2., tierra buena, casa mallorquina, luz, 625.000 ptas. Venta a plazos. Tel. 272265. (15)

SANCELLAS, 3.500 m2. maravillosa vista, 150.000 pesetas. Venta a plazos. Teléfono 272265. (12)

HUERTO 40 kms. Palma, 5 cuarteradas, mucha agua, electricidad, facilidades, ROIG. Telf. 223778. (13)

ESPORLAS pequeñas rústicas con casita, cisterna, buenas vistas ROIG. Teléfono 223778. (11)

RUSTICA 14 KMS. PALMA carretera asfaltada de Portol a Santa María, 7 cuarteradas de almendros y viñedo. Precio: 2.520.000 ptas. Tel: 230669, de 9 a 12 h. (27)

VENDO en Campanet casa, buena situación 200.000 pts. Tel.: 516015.

RUSTICA con chalet 5 1/2 cuarteradas, cercadas pared, pozo 10.000 l/h. estanque, 300 frutales, almendros, algarrobos, higueras y pinos. Casa nueva, sala comedor 3 dormitorios, baño, cocina y dependencias. Todo muy arreglado. 6.000.000 ptas. 4 años. MARQUES. 210771. (37)

RUSTICA 14 KMS. PALMA carretera asfaltada de Portol a Santa María, 14 cuarteradas, pozo 9.000 l/h, electricidad 700 mts., cercada de pared piedra, pequeña caseta cisterna. Precio 7.000.000 ptas. Tel.: 230669 de 9 a 12 h. (37)

NECESITAMOS para vender fincas rústicas, apartamentos, pisos y chalets. Teléfono 222259. (11)

VENDO fincas rústicas en Andraitx, Calviá, Lluchmayor, Biniali, Sancellas, Inca, Sóller, una con manantial. Telf. 222259. (16)

COMPRARIA FINCA RUSTICA con casa grande, cerrada de pared, cerca Palma. Agencia GRAU BENNASSAR. San Miguel, 43, primero. (18)

VILLAFRANCA, 6 cuarteradas, pozo natural, muchos frutales, casa, 3.000.000, buenas facilidades. 227367. (12)

ALARO. Casitas, agua y luz, jardín 3 dormitorios. 450 mil. 227367. (10)

ALARO, bonitas casas rústicas con terreno, agua y luz, precio y condiciones a convenir. 227367. (15)

STA. MARIA. Disponemos varias casas rústicas, precios y condiciones a convenir. 227367. (12)

LLUCHMAYOR. Disponemos varios chaletitos precios y condiciones a convenir, desde 700.000. 227367. (12)

LLUCHMAYOR, casita, 3 dormitorios, cocina, comedor, 1.500 mts. terreno, camino asfaltado. 875.000; 250.000 entrada, resto 3 años 227367 (18)

OCASION Sta. María, dispo nemos varias casitas, comedor, 1 dormitorio, cisterna. 1.000 mts. terreno. Faltan poner puertas. 390000 cada una 227367 (20)

CABANETA. 1.500 mts. casetón, cisterna almendros fabulosa vista. 650.000, al contado 600.000. 227367. (13)

LLUBI 1.000 mts. muchos almendros, tierra para cultivar casita de aperos, vista al pueblo. 475.000, entrada 175.000, resto 3 años, 227367 (21)

HOSTALOT, a 8 kms Palma casa altos y bajos. Patio, 650.000, facilidades. 227367.

LLUCHMAYOR, ocasión, 2.000 mts. hoyo grande para cisterna, estructura para pequeña granja, permiso construcción. 250.000 facilidades. 227367. (17)

LLUCHMAYOR, bonita parcela 2.000 mts. con almendros, llano. 850.000. 227367 (10)

LLUCHMAYOR, parcelas 1.500 mts. buenas vistas, almendros, 150.000, electricidad garantizada y permiso para construcción. 227367. (15)

CALA-PI, a 10 kms. Lluchmayor, precioso pinar, llano, de unos 800 mts., maravillosa vista de toda la costa en tercera línea frente al mar, a 500 mts. de la playa. Urbanización que empieza, ideal para chalet, fin de semana. Agua y luz. 475.000. 227367. (45)

COSTITX Casa rústica, 2 dormitorios, bonito comedor, con chimenea, cisterna, cuarto trastero, terraza, jardín de unos 1.000 mts., algunos frutales. 950 mil, 200.000 entrada, resto 8 años. 227367. (27)

SI NO VE VD. lo que necesita. Llame al 227367. Tenemos toda clase de terrenos y chalets. A precios muy interesantes. Llámenos y le informaremos.

M.C.D. 2022

ECONOMICOS/.

5

ALQUILER TELEVISORES. Máxima garantía BOLSA DEL TELEVISOR. Pza. Arzobispo Miralles 8-A Teléfono: 316550

ALQUILER DE TELEVISORES Video-Rent. Ite Mulet 42. Tel.: 237101 (10)

INTERESAN pisos para alquilar con o sin muebles. Agencia FERNANDEZ Teléfono 215251 (12)

ALQUILER TELEVISORES. TELE-HOGAR Nicolás de Pax, 25 (11)

BELT INMOBILIARIA Alquiler de todas clases. Avenida Alejandro Rosselló, 49-2.º (Edificio Minaco). Tels.: 222211-227219-225627 (17)

OFRECEMOS pisos amueblados para alquilar todas las zonas. Agencia FERNANDEZ Tel 216080 (12)

APARTAMENTOS. Piscina tenis, playas pinos. Urbanización Sol de Mallorca. Telf.: 681398 (10)

MAS JAUME Agencia inmobiliaria Avenida Alejandro Rosselló 44-1.º Propietarios necesitamos pisos para alquilar con o sin muebles llamen al 464250 (21)

INTERESA para alquilar larga temporada chalets bahía de Palma y alrededores Agencia Fernández Teléfono 215251 (15)

MASJAUME Av. A. Rosselló, 24. En Reyes Católicos piso sin muebles. 3 dormitorios. (13)

MASJAUME Av. A. Rosselló, 24. En Pasaje Cantábrico, planta baja 2 dormitorios (12)

MASJAUME Av. A. Rosselló, 24. En General Riera, estudio por 3.000 ptas (12)

MASJAUME Av. A. Rosselló. Disponemos de pisos, 4 dormitorios, calefacción, armario empotrados cocina completamente amueblada 2 baños, aseo zona Avenidas (21)

MASJAUME Av. A. Rosselló, 24. Zona Son Dameto bonito piso a estrenar sin muebles, 4 dormitorios, baño gran sala-comedor. (20)

MASJAUME Av. A. Rosselló, 24. Tel: 464254. Propietarios, necesitamos pisos para alquilar con o sin muebles máxima rentabilidad (18)

MASJAUME. Avda. Alejandro Rosselló, 24 En Falangista Sastre Juan, bonito piso amueblado (12)

MASJAUME. Avda. Alejandro Rosselló, 24 En travesía Gral. Riera, piso amueblado con teléfono por 5.800 ptas (16)

EN BAHIA DE ALCUDIA (Lago Esperanza), al borde del mar, alquilo apartamento de 3 dormitorios Teléfono 540074 de 20 a 22 h. (22)

ALQUILO piso señorial, bien amueblado y con teléfono, centro Palma, 3 dormitorios dobles y cocina fantástica. 16.500. Ptas. Telf.: 223918 (20)

SE ALQUILAN apartamentos por semanas o meses Informes teléfs.: 231309 214001 (11)

ALQUILO SIN MUEBLES Aragón, 4 dormitorios 7 mil Andrea Doria, 7.500, Terreno a estrenar 2 dormitorios, 8.500 31 de Diciembre antiguo 6.500, Margarita Caimari 6.000, ALEIX Alejandro Rosselló 32. 460818 (29)

ALQUILAMOS apartamentos amueblados en Paseo Marítimo Excelentes vistas Confort Precios invierno Edificio Neptuno Telf.: 237025 (15)

APARTAMENTO en Ca'n Pastilla 2 dormitorios amueblado AGECIA J REIES. Edificio Olivar 3.º-F Tel: 210322 (16)

CHALET 2 dormitorios, completamente amueblado AGENCIA J. REINES. Edificio Olivar, 3.º-F. Tel.: 210322 (14)

APARTAMENTO en Palma Nova, 1 dormitorio amueblado. AGENCIA J. REINES. Edificio Olivar, 3.º-F Tel.: 210322. (16)

APARTAMENTO El Terreno, 3 dormitorios, amueblado todo lujo. AGENCIA J. REINES. Edificio Olivar 3.º-F. Tel.: 210322. (17)

SON ESPAÑOLET, primer piso nuevo, amueblado, dos habitaciones. Tel.: 460007. (10)

ENTRESUELO calle Vallori, propio despacho, peluquería, 5.500 mensuales. Tel.: 460007. (10)

BUSCO para alquilar casita con terreno o terreno solo, próxima a Palma. Informes: 297882, de 2 a 3,30 y de 10 a 12 noche. (25)

ARENAL, alquilo apartamento amueblado, 3 dormitorios, vista panorámica. Pesetas 7.500. Telf. 224008. (12)

SE ALQUILA piso en El Arenal, primera línea Agencia J. REINES. Edificio Olivar 3º F. Tel. 210322 (17)

BALMES Capitol, sin muebles, 4 dor., baño, aseo, fantástico. 7.000. Olmos, 43. (12)

GOMILA, amueblado, 1 dor. doble, salón, baño, 6.500. Olmos, 43. (10)

ZONA HACIENDA, amueblado, 4 dorm., 2 dobles, balcón, comedor grande. 7.500. OLMOS. 43. (13)

VIA ROMA amueblado, 3 dor 1 doble, terraza, lavadora 6.000. OLMOS, 43. (12)

ZONA ARCHIDUQUE, sin muebles, 3 dor., comedor, 5.000 OLMOS, 43. (10)

ZONA PEDRO GARAU: amueblado, 2 dormitorios dobles salón, terraza 5.500. Olmos, 43. (12)

GENERAL RIERA: sin muebles, 3 dormitorios, terrazas, 5.500: ático 5.000. Olmos 43. (12)

GRAL. RIERA, amueblado 2 dor., lavadora, terraza, teléfono OLMOS, 43. 7.000 (11)

PASEO MARITIMO: amueblado, 2 dormitorios dobles, aire acondicionado, 8.000. Olmos, 43. (11)

ALQUILO PISO ARENAL, 3 dormitorios, cocina, baño, sala-comedor terraza, junto al mar. 8.000 ptas. MARQUES 210771. (17)

EN GENOVA, alquilo pisos sin muebles, 2 y 4 dormitorios, vista bahía y bosque AGENCIA FERNANDEZ. T. 212624 (19)

ALQUILO piso en Paseo Mallorca, vista al mar, soleado, 4 dormitorios, sala - comedor, baño, aseo, cocina y galería 7 mil ptas. MARQUES. Tel.: 210771. (22)

GRAN OCASION. Directamente del propietario. Alquilo piso amueblado o sin amueblar. 2 habitaciones dobles con posibilidad de teléfono. Situación final de Avenidas, calle Tomás Forteza, 57. Tel. 464853. A partir de las 9 H. noche Telf. 227801. (37)

SE ALQUILA estudio en Cala Mayor completamente amueblado gastos incluidos para marzo, abril y mayo 12.000 ptas. para informes llamar 217638, sólo de 9 a 14 horas. (27)

ALQUILARIA planta baja con patio o casita con jardín, sin muebles, mínimo 2 dormitorios, máximo alquiler 7.000. Forti-Armadams, Terreno, Bonanova, Génova. Teléfono 464860 (24)

ILLETAS, alquilo apartamento, 1 dormitorio amueblado calefacción. Informes: 461601-282800. (10)

ALQUILO casa amueblada en Esporlas. Infromes Tel. 610013 (10)

ZONA FORTI F. Martí Mora, alquilo piso 3 dormitorios, terraza. Tel.: 256601 de 7 a 9 noche. (17)

ALQUILO apartamento Terreno, amueblado, con calefacción 8.000. Tel: 231285 (10)

ALQUILO pisos con y sin muebles, 5.500 ptas. Tel: 244925. (10)

PARTICULAR alquilo piso amueblado, final Paseo Marítimo. Tel: 232700. (10)

PARTICULAR alquila piso amueblado zona Son Dameto. 238602. (10)

ZONA RAFAL alquilo sin muebles primer piso y ático de dos habitaciones, 3.900 ptas. Telf. 270210. (16)

ALQUILO piso amueblado en Palma, preferible militares. Apartamentos Arenal, 216781. (10)

ALQUILARIA planta baja o piso zona La Vileta. 245685. (10)

EN CA'N PASTILLA se alquila ático amueblado. Ocho mil mensuales de promedio. Informes Sr. Muntaner. Teléfono: 285454 (17)

ALQUILO apartamento amueblado en Paseo Marítimo. Informes: Teléfono 213500. (10)

SE ALQUILA primer piso en calle Capitán Castell, 3 habitaciones, sala comedor, gran terraza. Precio: 7.000 ptas. Llamar al 250411. (20)

ALQUILO pisos sin muebles distintos precios. Velázquez, 8. Tel: 212290. (10)

SE ALQUILA piso pequeño, amueblado. Tel. 273522 todos los días menos sábados y domingos (14)

SE ALQUILA piso con muebles, zona Pedro Garau. Informes: Antillón, 49-A. Teléfono 270393. (14)

SE ALQUILA piso amueblado, tres dormitorios, baño aseo, plaza Pedro Garau, 8.000 ptas. Informes: Teléfono 238317 (tardes). (17)

ALQUILO piso amueblado dos habitaciones, salón comedor, baño completo, dos terrazas, calefacción gas ciudad, tranquilo. Dos de Mayo, 16, 2º. (20)

ZONA Cala Mayor, alquilo estudio amueblado, edificio Impala III. Tel. 284759. (11)

ALQUILO piso amueblado, Céntrico. Telf. 291617. (10)

PARTICULAR alquila piso amueblado, teléfono, televisor. Cerca «Triquet», 7.000 pts. Informes: 463232

PARTICULAR: Alquilo piso amueblado cerca Avenidas, junto a la Muralla en casco antiguo. Dos dormitorios, comedor, cocina, baño, pequeña terracita, entrada independiente, muy tranquilo. 4.000 ptas. Teléfono 293077, de 8 a 10 y 18-20. (35)

APARTAMENTO sin muebles una habitación, comedor, cocina, baño completo. 4.200. Telf. 462843. (12)

SE ALQUILA piso en calle Femenías núm. 53. Informes en calle Fco. Martí Mora, núm. 3, 1º, 4ª. (16)

SE ALQUILA piso calle Baratillo, económico Información calle Jaime II, 17, estanco. (12)

PARTICULAR. Alquila piso sexto, calle Honderos, amueblado, soleado, tranquilo, teléfono. 6.500 ptas. Informes: Telf 252698 y 224720 (17)

SE ALQUILA piso amueblado en el Molinar. Informes: Telf. 242209. (10)

ALQUILO piso primero sin muebles, calle Bosch. Teléfono 227883. (10)

BONITO apartamento amueblado con teléfono, terrazas, vista mar. Teléfono 266701 - 237201. (11)

ADMINISTRAMOS comunidades de propietarios. Consúltenos: MASJAUME ADMINISTRADORES. Avenida A. Rosselló, 24. Teléfono 464250. (13)

PROPIETARIOS necesitamos pisos para alquilar, con o sin muebles. MASJAUME. Avd. A. Rosselló, 24. Tlf.: 464250. (16)

MASJAUME. Avda. A. Rosselló 24. ZONA COLEGIOS, piso a estrenar, 4 dormitorios, mucho sol, espléndidas vistas. (16)

SE ALQUILA piso amueblado en Juan Munar, 16. Teléfono 295463. Llamar de 14 a 21 h. (16)

ALQUILO ESTUDIOS para dos personas en travesía Jaime III, 31 de Diciembre, Son Armadans. Desde 3.500 ptas. Agencia GRAU BENNASSAR. San Miguel, 43, primero. (23)

ALQUILO pisos amueblados en Julián Alvarez, ático en calle Aragón, pisos en Capitán Salom, Colliure, Luis Martí, Escultor Galmés, cerca Borne, planta baja en Los Almendros. Desde 4.000 ptas. Agencia GRAU BENNASSAR, San Miguel, 43, primero. (36)

ALQUILO LOCALES principios Gral. Riera, zona Camp Redó, junto Jaime III, 31 de Diciembre, Capitán Salom. Desde 5.000 ptas. Agencia GRAU BENNASSAR, San Miguel, 43, primero. (26)

ARENAL alquilo piso 3 dormitorios, sala comedor, baño. Telf. 271259. (10)

CONSTRUCTOR, compraría solar en Palma o derechos edificación. Tel. 463249. (10)

SE BUSCA

1º piso grande o chalet, zona Las Maravillas, 1ª línea o bien situado. Alquiler mínimo u año. Teléfono: 22 28 74.

ALQUILO

o vendo hostal 50 plazas, con bar restaurante céntrico, Palma. Informes: 23 35 00

PARA ALQUILAR

Necesitamos pisos, apartamentos y chalets en Palma o alrededores. Para atender demandas.
AGENCIA J. REINES.
Teléfono: 21 03 22. Edificio Olivar, 3º - F.

HOTEL DE TRES ESTRELLAS

Empresa de reconocida solvencia interesaría tomar en arriendo en zona SANTA PONSA - PAGUERA, con mínimo de 400 plazas y situado en primera ó segunda línea.

Interesados dirigir correspondencia al
Apartado de Correos núm. 45 de C'an Pastilla.
Absoluta reserva.

ALQUILO ATICO

2 habitaciones, sala comedor, baño, aseo, cocina, terraza. — Teléfono: 60 06 69.
Informes: Juan Alcover, 59. Portería.

6

CHALET en Son Cayos. Dos plantas, estar con chimenea, comedor, cocina office, dos baños, aseo, coladuría, garaje, cinco dormitorios, algunos muebles, teléfono. Precio: pesetas: 6.000.000. MUNAR - RAMON. 226959 (29)

CHALET en EL ARENAL - 6 dormitorios, 3 baños, varias salas, comedor y sala estar con chimenea, garaje, piscina, grandes terrazas. Precio: 5.500.000 ptas. MUNAR - RAMON. 226959 (26)

CHALET en Palmañola, cuatro dormitorios, trastero, dos baños, comedor, sala estar cocina con despensa, chimenea, coladuría, piscina, garaje, teléfono. Precio: 4.500.000 ptas. MUNAR - RAMON. 226959. (25)

SON CALIU. Auténtica ganga, chalet cuatro dormitorios, dos baños, aseo, terrazas, teléfono, garaje. A 30 metros del mar. Pesetas 4.250.000. PERELLO, A.P.I. 463248 (24)

PALMAÑOLA chalet estrenar, 4 dormitorios, 2 baños, salón-comedor, dos niveles, chimenea, barbacoa, calefacción propano, hilo musical, suelos cerámica, cocina despensa, amplias terrazas, jardín interior, teléfono opcional. 3.700.000. LAMAS. 217574. (30)

PASEO MALLORCA, particular alquilo, confortable apartamento completamente equipado. Teléfono, calefacción, terraza. 12.000 ptas. Tels. 222562-232939. (16)

ALQUILAMOS dos pisos sin muebles, 3 dormitorios, baño, zonas Pl. Toros y Pl. Pedro Garau, 5.000 ptas. mensuales. Fincas JULIA. Pl. España, 3 Tel. 214629. (23)

ALQUILO apartamento amueblado junto Plaza Gomila, 1 dormitorio doble, sala comedor, cocina y baño completo INAGIN. Teléfono 252699. (19)

SE ALQUILA apartamento amueblado, 4.500 al mes, gastos incluídos, calle Ferrer de Pallarés, núm. 41. Comestibles. (16)

SE ALQUILA bar. Está muy bien situado. Tel. 239298. (10)

ALQUILO ático 6.000, céntrico. Mariano Canals, 22, 6º 251213 - 292387. (10)

ALQUILO casita jardín, 3.000 amueblada. Company, 26. Son Españolet. Antonia. (10)

PARTICULAR, alquila apartamento amueblado, sin niños, 10.000 pts. Son Armadans. Telf. 237769. (12)

PAGUERA, chalet 4 dormitorios, 2 baños, cocina equipadísima, terrazas, gran garaje. 4.500.000 LAMAS. 217538. (14)

VENDO en zona Esporlas dos grandes chalets contiguos con casa posaderos y dependencias varias en terreno de 23 mil mts., fachada carretera general. Agua abundante, pozo propio, huerto, grandes jardines barbacoa, garajes, calefacción y teléfono en ambos chalets. Informes Tel. 262800. Sr. García (42)

CHALET para reforma o derribo, en solar de 350 m2., zona final Luis Salvador, precio interesante. ROIG. Tel.: 223778. (19)

LA RAPITA, chalets solares, bien situados, precio interesante ROIG. Tel: 223778. (12)

CHALET Son Rotgetes, solar 2 mil m2., sala-comedor con chimenea, 3 dormitorios, cocina y baño, 3 millones ptas. Facilidades. MARQUES. Tel: 210771. (20)

LA RAPITA se vende chalet buena construcción, 3 dormitorios con armarios empotrados, 1 baño y aseo con lavadero, cocina, sala con chimenea, garaje y barbacoa. Tel: 462227. (27)

MAGNIFICO chalet Establiments, solar 3.500 m2, piscina, buenísima vista, casa señorial con 6 dormitorios 4 baños, calefacción, instalación musical, etc. 12 millones ptas. Facilidades. MARQUES. Tel: 210771. (26)

CHALET COSTA CALMA, solar 514 m2., sala-comedor, cocina, 3 dormitorios 2 baños, terrazas, garaje, teléfono, agua corriente, cerca mar. 3.500.000 ptas. MARQUES Tel: 210771. (25)

PROPIETARIOS

por gran demanda, necesitamos
CHALETS Y PLANTAS BAJAS
en Palma y alrededores.
INMOBILIARIA ALBERTI
Velázquez, 10. — Teléfono: 22 22 92 — 93.

DESEO COMPRAR DIRECTAMENTE DEL PROPIETARIO

CHALET

Mínimo 3 hab. Zona turística,
Cerca al mar.
Precio max. 3.000.000' —ptas.
50 por 100 al contado.
Escribir ofertas con detalles a C. Molí des Comte, 74, Establiments.

VENDO CHALET

EN COMA FREDA (ANDRAITX)
3 dormitorios, sala comedor con chimenea, cocina, baño, 2 terrazas, agua caliente y fría. 8.000 m2. terreno. Precio muy razonable.
Teléfono: 67 16 14

7

APARTAMENTOS en Magalluf, 1 dormitorio baño completo, cocina sala-comedor terraza grande, amueblado, vistas magníficas. Precio 450 mil ptas. facilidades. OLIVER MATEU. Tel: 210640 (23)

APARTAMENTO 1.ª línea, en la mejor zona de Playa de Palma 2 dormitorios dobles, 2 baños, sala-comedor, grande con terraza espaciosa, nuevo a estrenar vistas, excelentes acabados. Precio: 1.800.000 ptas., facilidades. OLIVER MATEU. Tel: 210640 (36)

ARENAL, tenemos en varias zonas, pisos acabados, de 2, 3 y 4 dormitorios, con baño y aseo, cocina grande, con o sin ascensor, terrazas, desde 1.350.000 facilidades hasta 10 años. LAMAS. 217574. (31)

OCASION de particular a particular vendo apartamento completamente amueblado en Arenal 200 m2., amplísima terraza vista al mar 2.500.000 pts. Informes Tel: 462938 (23)

APARTAMENTO en Costa De'n Blanes, 2 dormitorios playa privada amueblado. Facilidades. AGENCIA J. REINES. Edificio Olivar 3.º-F Tel: 210322. (20)

MAGALLUF, apartamento amueblado 2 dormitorios, primera línea, vista mar, precio interesante. ROIG. Telf.: 223778 (14)

CA'N PASTILLA vendo apartamentos tres dormitorios, baño terraza mucho sol, facilidades. 2.000.040 ptas. ARROM. Telf.: 227794. (16)

ARENAL vendo apartamentos 3 dormitorios, baño, terraza, buena vista desde. 1.300.000. pts. ARROM. Tel.: 227794 (15)

SANTA PONSA, cerca playa pequeña situación tranquila, apartamentos en bloque pequeño sin ascensor ni portería, mucho sol. Garaje Tres dormitorios con armarios empotrados, baño completo y aseo con ducha, salón comedor, cocina y lavandería. Terraza muy amplia. Desde 1.700.000 pesetas. Facilidades. BENICANT. 675862.

ARENAL, particular vendo apartamento bien decorado. 2 habitaciones gran terraza, vista al mar, mucho sol. 1.300.000 222157. (17)

VENDO apartamentos en El Arenal, Santa Ponsa, Paguera, chalets y solares en diferentes zonas. Teléfono 222259. (16)

COMPRARIA ESTUDIO con un dormitorio o piso antiguo en Palma. Agencia GRAU BENNASSAR. San Miguel 43, 1º. (17)

VENDO APARTAMENTO en San Agustín, vista al mar, 2 dormitorios, comedor, cocina, con derecho a piscina. Por 1.100.000 ptas. Agencia GRAU BENNASSAR. San Miguel, 43, 1º. (26)

DOS APARTAMENTOS Paseo Marítimo, 2 y 3 dormitorios, baño, amueblados, vista panorámica, precios desde: 1.200.000 ptas. Fincas JULIA. Pl. España, 3 Teléfono 214629 (23)

APARTAMENTOS Sta. Ponsa, nueva construcción, zona tranquila, 3 dormitorios, chimenea, terrazas, aparcamiento, a 50 metros puerto deportivo Precios desde 2.300.000 ptas. Fincas JULIA. Pl. España, 3 Telf 214629 (28)

APARTAMENTO Can Pastilla, primera línea, 3 dormitorios, baño, amueblado, sol, precio 1.750.000 ptas. Fincas JULIA. Pl. España, 3. Telf. 214629 (20)

8

PISO de 4 dormitorios en Sta. Catalina nuevo a estrenar baño completo y aseo con ducha buena orientación, parking en edificio, ascensor y portero automático. Precio: 1.400.000 ptas. facilidades OLIVER MATEU Tel: 210640 (32)

ZONA GRAL. RIERA, trato directo entrega inmediata grandioso salón-comedor 4 dormitorios. Entrada 200 mil ptas. Resto a convenir Tel: 297388-252670. (21)

MARQUES DE LA FUENSANTA. Ultimos pisos llaves en mano de tres dormitorios, baño, cocina y comedor con terraza. Entrada única 125.000 ptas. mensualidades de 8.000 ptas. Intereses incluidos. RUSTIC. J. Valentí. C./ Velázquez 6-pral Tel.: 225600. (18)

ZONA SANTA PAYESA. Estupendos pisos llaves en mano de tres y cuatro dormitorios, baño y aseo, cocina con galería y despensa, sala comedor con terraza, armarios empotrados. Entrada única 390.000 ptas y 11.000 mensuales, intereses incluidos. RUSTIC. J. Valentí. Velázquez 6 pral. Telf.: 225601 (46)

SON SERRA. Piso primero, sin ascensor, llaves en mano de tres dormitorios dobles con armarios, baño y aseo, comedor y salón grandes, cocina espaciosa, con gran galería, todo exterior, decorado. Entrada única 250.000 ptas y 9.000 ptas. mensuales. Intereses incluídos. RUSTIC J. Valentí. C./ Velázquez 6-pral. Tel.: 225600. (49)

FRANCISCO MARTI MORA. Pisos próxima entrega, de 3 y 4 dormitorios, baño y aseo, muy buenos acabados. Exentos contribución, contrato 150.000 ptas. y llaves 150.000 ptas., mensualidades de 8.000 ptas. Intereses incluidos. RUSTIC. J. Valentí. C./ Velázquez 6-pral Tel.: 225600 (40)

PONT D'INCA. Pisos entrega inmediata de tres dormitorios, baño, cocina con galería, sala comedor con terraza contrato 95.000 ptas., llaves 95.000 ptas. mensualidades de 8.500 ptas. Intereses incluidos. RUSTIC. J. Valentí. C./ Velázquez 6-pral Tel.: 22560. (37)

COLL D'EN REBASSA. Pisos exentos contribución, de tres dormitorios dobles armarios empotrados, baño y cocina con galería, amplio salón comedor con terraza. Contrato 150.000 ptas., llaves 150.000 ptas., resto 15 años. RUSTIC. J. Valentí. C./ Velázquez. 6-pral Tel 225600 (40)

FORTI. Bonitos pisos llaves en mano de tres dormitorios dobles con armarios, empotrados, baño y aseo cocina completamente amueblada, con galería, sala comedor con terraza. Entrada única 350.00 ptas. y 10.000 ptas. mensuales. Intereses incluidos. RUSTIC. J. Valentí. C./ Velázquez 6-pral. Tel.: 225601 (44)

BAR GÜELL. Fabulosos pisos en construcción, cuatro dormitorios, dos baños, cocina con galería, sala comedor con terraza, muy luminosos, todo exterior, firma contrato 200.000 ptas. llaves 250.000 ptas., mensualidades 10.000 ptas., intereses incluidos. RUSTIC. J. Valentí. C./ Velázquez 6-pral Tel.: 225601. (42)

PLAZA TOROS. Pisos en construcción de tres dormitorios, baño y aseo, cocina con galería, sala comedor con terraza. Exentos contribución, contrato 150.000 ptas. llaves 50.000 ptas. mensualidades 9.000 ptas. Intereses incluidos. RUSTIC. J. Valentí. C./ Velázquez. 6-pral. Tel.: 225601 (40)

ZONA FORTI. Atico llaves en mano, cuatro dormitorios, cocina con despensa, baño completo, sala comedor con terraza. Entrada única 125.000 ptas. mensualidades de 9.000 ptas. Intereses incluidos. RUSTIC. J. Valentí. C./ Velázquez. 6-pral. Tel.: 225601 (36)

JUNTO CINE METROPOLITA. a estrenar, piso con grandiosa terraza. Precio. 900.000, contado 800 mil ptas. Tel: 297388 - 252670 (17)

VENDO zona 31 de Diciembre, magnífico cuarto piso, todo amueblado, 3 dormitorios, sala-comedor, cocina, baño, terraza, coladuría, etc.... 850.000 ptas. Facilidades. Tel. 256664 (24)

ARQUITECTO BENNASSAR, pisos 4 dormitorios, entrega mes de agosto, baño, aseo, cocina amueblada, madera oregón, sanitarios bicolor. 1.400.000, 200.000 entrada, resto 14 años, 256664. (24)

FAUSTO MORELL tercer piso en buen estado, 150 m2, 5 dormitorios sin ascensor, pocos gastos comunidad, 1.250.000 desde 300.000 entrada, resto 14 años. 256664. (24)

FANTASTICO ático nuevo, Pedro Garau, decorado, 4 dormitorios, cocina amueblada terraza 60 m2., orientación sur, 1.800.000 con facilidades. 256664. (19)

PLAZA FLEMING fantástico primer piso, 4 dormitorios, 2 baños, gran salón, bien decorado con calefacción, 170 m2., edificados, más 110 m2., terraza. 256664. (23)

M.C.D. 2022

ECONOMICOS/.

(8)

PISOS Y CASAS

JUAN ALCOVER, piso 7.º nuevo, 3 dormitorios, comedor, cocina, baño, galería, balcón. 775.000 contado. 256664. (15)

VENDO pisos y áticos terminados de 3 y 4 dormitorios, con o sin aparcamiento en calle Blanquerna, orientación sur y magníficos acabados. PERELLO. Zanoguera, 4. Tl.: 212540. (27)

VENDO pisos terminados de 3 y 4 dormitorios, calle Tte. Lizasoaín. PERELLO. Zanoguera. 4. Telf.: 212540. (16)

VENDO primer piso terminado en calle Luis Martí, 4 dormitorios, 2 baños, gran terraza. PERELLO. Zanoguera, 4. Tel.: 212540. (19)

ZONA Cine Capitol, vendo finca planta baja con jardín y un piso, en buen estado. Puede edificar. Petas 4.000.000. Tel.: 223633. (20)

BALMES, piso nuevo, entre próximo mes, 4 dormitorios comedor, cocina, baño, aseo ,balcón, galería. Un millón 450.000. Desde 300 mil entrada 256664. (19)

VENTA DE PISOS terminados en Rafal Nou junto Supermercados Cop de la urbanización Protección oficial aval póliza núm. 1.014 de Finisterre S. A. cocina y baño alicatados hasta el techo 3 dormitorios grandes portero automático ascensores gas ciudad calentador de agua puertas de EMBERA piso pintado y suelo abrillantado Orientación sur y facilidades de pago hasta 15 años. Intormación y venta en Colliure 29 bajos y en Urbana Balear S A., c/. Maestro A Torrandell 2, entlo (Esquina Olmos). Sábados y domingos en la misma obra Visite piso piloto amueblado (88)

ZONA PZA. ESPAÑA vendemos pisos, 3 y 4 dormitorios Aticos sobreáticos y aparcamientos Facilidades de pago Construcciones VIDAL S A. Teléfono 250523 Sábados tarde y domingos mañana abierto (29)

VENDO piso en zona Pl. Madrid, de 3 dormitorios, baño y aseo, cocina equipada, buenos acabados Muchas facilidades. Tel: 221688 (20)

VENDO piso nuevo en Avd. S. Fernando de 3 dormitorios, armarios empotrados 2 baños completos, cocina completamente amueblada. Precio 1 millón 250.000 Tel 221688. (22)

VENDO en zona Fortí áticos de 3/4 dormitorios, baño, etc., orientación sur, desde 1.150.000 Tel: 221688 (16)

VENDO ático de 5 dormitorios en zona Fortí, 2 baños ,armarios empotrados, sol todo el día. Precio: 2.100.000., facilidades. Tl: 221688. (21)

VENDO en principio Gral. Riera piso 3 dormitorios, con armarios empotrados, 2 baños completos, cocina completamente equipada, calefacción a gas, maderas nobles. Precio. 1 millón 850.000., facilidades. Tel: 221688. (27)

VENDO piso de lujo de 5 dormitorios, armarios empotrados, 3 baños, cocina completamente equipada, maravillosas vistas a la bahía y al monte, sala comedor con chimenea. Precio. 3.850.000. facilidades. Tel: 221688 (31)

VENDO piso nuevo en zona Jaime III de 3 dormitorios 2 baños, calefacción individual a gas, sala comedor de 40 m2., orientación sur, buena vista aparcamiento incluido. Precio 3.700.000 Tel.: 221688 (30)

VENDO piso nuevo a estrenar en zona Hacienda, de 4 dormitorios, 3 baños, sala comedor de 40 m2., calefacción a gas, hilo musical, etc. Precio 4.500.000. Tel: 221688. (30)

ATICO Pascual Ribot, dos dormitorios, terraza 25 m2, cocina amplia, todo exterior 875.000. LAMAS. 217574. (15)

PLAZA PEDRO GARAU, piso alto, tres dormitorios, cocina equipada moqueta, 1.250.000. LAMAS. 217538. (13)

ZONA GÜELL, piso cuatro dormitorios, baño, aseo, ducha, empapelado, 1.200.000. LAMAS. 217574. (12)

SON RAPIÑA, acabados piso tres dormitorios, baños, aseo, salón, terraza. 925.000. LAMAS. 217538. (13)

OCASION, ático Paseo Mallorca, dos dormitorios, terraza, teléfono cocina amueblada, todo exterior, vistas, 1.100.000, contado. LAMAS. 217574. (17)

HEROES DE MANACOR, piso alto tres dormitorios, baño, aseo, cocina amplia, vistas 1.200.000. LAMAS. 217574. (15)

OCASION, Son Dureta, dos apartamentos, uno un dormitorio, baño, cocina, salón amplio, terraza, otro; estudio, con salón, baño, cocina terraza todo 980.000. Contado. LAMAS. 217538. (24)

OPORTUNIDAD vendo piso Alférez Gralla Lladó, 120 m2, impecable. Contado 1.200.000. ALEIX. Alejandro Rosselló, 2. 460818. (16)

CERCA Plaza Hornabeque, piso tercero, cocina amueblada, armarios en dormitorios, precio: 1.500.000, se estudiarán ofertas al contado. Tel: 284590.

PISO en Son Rapinya, 3 habitaciones. Facilidades. AGENCIA J. REINES Edificio Olivar 3.º-F Tel.: 210322 (15)

PISO en Andrea Doria, 5 habitaciones, completamente amueblado. Facilidades. AGENCIA J. REINES. Edificio Olivar, 3.º F. Tel: 210322. (18)

LOS GERANIOS piso 3 dormitorios, teléfono, con-sin muebles. 296675. (10)

VENDO piso zona Son Rapinya, 3 dormitorios, vista bahía todo empapelado, armarios de cocina, Interesados. Tel.: 255023. (17)

ARENAL piso 3 dormitorios, baño, aseo, precio interesante ROIG. Tel: 223778. (11)

ANDREA DORIA, 6.º piso, 4 habitaciones, baño, aseo etc. ROIG. Tel.: 223778. (12)

ZONA CRUZ ROJA pisos 3 y 4 dormitorios, baño y aseo, mucho sol desde 1.225.000 ptas., facilidades. ARROM Tel: 227794. (20)

ZONA BLANQUERNA, pisos de 4 dormitorios baño y aseo. Muy espaciosos 1.900.000 ptas. Facilidades. ARROM. Tel.: 227794. (17)

PISOS terminados sin intermediario de 3 y 4 dormitorios, exentos de impuestos, en calle Aragón orientación Sur Desde 990 mil ptas. Entrada 150.000. 15 años de facilidades e intereses módicos. Informes: Telf.: 217640.

VENDO piso C/ Capitán Cortés, 3 dormitorios ptas. 775.000. Tel: 273494 y 244925 (13)

VENDO piso Son Cotleu, 3 dormitorios. 600.000 ptas., facilidades 10 años. Tel.: 273494 y 244925. (15)

VENDO sobreático Blanquerna, 3 dormitorios, terraza. 1.475.000 ptas. Facilidades 10 años. Telf. 273494 y 244925. (15)

PISOS Son Cotoner terminados, 3 dormitorios 1 millón ptas. 200.000 entrada y resto 12 años sin gastos. Tel: 244925. (18)

FORTI, particular vendo pequeño ático usado 2 habitaciones, gran terraza. 875.000. T: 222157 y 225320. (14)

PARTICULAR vendo o alquilo pequeño ático, 2 habitaciones, amueblado gran terraza. 950.000. T: 222157 y 225320. (15)

VENDO piso C/ Aragón 180 m2., 4 dormitorios, 2 baños y aparcamiento. 2 millones 850.000 ptas., y facilidades. Tel: 273494. (18)

VENDO piso con muebles, 3 dormitorios, baño y aseo, cocina muy grande cuarto trastero. Tel: 282665. (16)

ATICO en La Vileta, 2 dormitorios, baño, cocina con galería, comedor y terraza 15 metros 700.000. Facilidades. Telf. 255133 (19)

VENDO pisos, áticos y locales comerciales en diferentes zonas, 10 años facilidades Telf. 222259. (14)

SOBREATICO tres habitaciones, dos baños, 1.200.000, entrada 200.000. Informes: Telf. 241573 (11)

VENDO EDIFICIO COMERCIAL (10 plantas) centro de Palma; entrada dos calles, apto para Galerías, Grandes Almacenes, Oficinas, etc. Informes. Tel.: 226544. (21)

VENDO en el Portixol piso 3º (ático), 3 dormitorios, 2 terrazas, vista panorámica, 1.190.000 ptas. contado o varios plazos. Teléfono: 460061 - 460518. (22)

INMOBILIARIA FELIU
Avda. JAIME III, 17-3º-Tel. 217122

RAFAL: Vendo segundo piso sin ascensor, soleado, recién terminado. 461887. (10)

RAFAL y Héroes de Manacor vendo plantas bajas, soleadas. 461887. (10)

ARAGON. Vendo piso 3 dormitorios, 600.000, sin ascensor. 461887. (10)

PROPIETARIOS: Rogamos ofertas de pisos y locales nuevos y usados, entre Avenidas y Reyes Católicos. BELLVER. 461887. (17)

BUSCO casa pequeña, corral grande, zona Rafal, Vivero. Informes: Tel. 270907. 3-9. (13)

ATICO LUJO. Se vende, 400 metros cuadrados (250 de vivienda y 150 de terrazas jardín) 4 habitaciones dobles 4 baños, salón y comedor de 65 metros cuadrados, todo exterior por ser esquina, todas las comodidades, calefacción, garage propio, etc., etc., ubicación Escultor Vila esquina Artillería Montaña. 7.000.000. Informes: Telf. 226980. (50)

SON ESPAÑOLET, ático, 4 habitaciones, baño, aseo, terrazas. Ptas. 1.700.000. Entrada 500.000 Resto convenir Fincas VAQUER Teléfono 235155. (18)

BLANQUERNA, 4 habitaciones, 2 baños, sup. 170 m2, sala-comedor 36 m2. Pesetas: 2.850.000. Entrada 500 mil. Resto convenir. Teléfono 235155 (20)

EUSEBIO ESTADA, 4 dormitorios, armarios, 2 baños, sala - comedor, terraza. Ptas. 1.800.000. Entrada 500.000. Resto convenir Telf 235155. (18)

CALLE FABRICA, 3 habitaciones 2 baños, terraza, cocina equipada. Pesetas: 1.550.000. Telf.: 235155 (13)

MAGNIFICO ático travesía Pl. Columans, 3 dormitorios baño. Exento contribución. Facilidades, precio: 1.650.000 ptas. Fincas JULIA Pl. España, 3 Teléfono 214629 (21)

OCASION. Vendo primer piso, 4 habitaciones, comedor, amueblado y teléfono (San Vicente Paul). Informes: Telf. 254130, Señor Matas. (18)

DIRECTAMENTE del constructor ,pisos y áticos, próxima entrega, 3 y 4 dormitorios. Zona Gral. Riera. Desde 900.000 ptas. Teléfono 463249 (20)

FORTI, 3 dormitorios, terminados, 1.000.000. 200.000 entrada única. Resto 11 años. MARQUES 210771. (13)

FORTI: 3 dormitorios, baño y aseo, terminados. Un millón 300.000; 250.000 entrada única. Resto 14 años. MARQUES. 210771. (16)

ARAGON: 3 dormitorios, terminados, 800.000; 250.000 entrada única. Resto 10 años. MARQUES. 210771 (13)

ARAGON: Pisos gran calidad, terminados, 3 y 4 dormitorios, desde 1.450.000. Buenas facilidades. MARQUES. 210771 (15)

EUSEBIO ESTADA: 3 dormitorios, baño y aseo, 930 mil; 430.000 entrada. Resto 15 años. Exento contribución. MARQUES. 210771. (17)

ZONA 31 DE DICIEMBRE

Directamente del constructor, magnífico chaflán, 3, 4 y 5 dormitorios, 2 baños. 1.200.000'—, 1.500.000'— y 1.800.000'— ptas. Entrega llaves 300.000'— ptas. EXENTOS CONTRIBUCION. Aparcamiento opcional.
Teléfonos: 29 73 88 — 25 26 70.

AQUI ESTA SU VIVIENDA

Estrénela enseguida. Calle Velódromo. Santa Catalina.
Le ofrceemos:
PISOS desde 995.000 ptas. Con 3 dormitorios, baño, cocina, coladuría, sala-comedor y terraza.
ATICOS desde 1.500.000 ptas.

CONDICIONES: LAS SUYAS.
Información y venta:
FINCAS VAQUER
Teléfono: 23 51 55, o en el mismo edificio, de 10 a 12 y de 16 a 18 horas.

VISTA PANORAMICA

Por ausentarme grandioso piso nuevo Héroes de Manacor, orientación inmejorable. Magníficos acabados. Precio 1.750.000'— ptas. Entrada 500.000'— ptas. Estudiaría ofertas al contado. — Telfs.: 29 73 88 — 25 26 70.

GRAN OCASION

ZONA HONDEROS, últimos pisos terminados, de 4 dormitorios, salón comedor, cocina, baño, aseo y terraza.
Desde 1.400.000. Entrada 350.000 y 12.500 por mes.
Teléfono: 21 12 47.

SE VENDE PISO LUJO

Vista al mar, 5 habitaciones, 2 salas con chimenea, calefacción.
PRECIO: 5.500.000'— Ptas.
Permutaría con piso 140 m2. — Tel. 227279.

24 razones para elegir nuestros PISOS

Directamente del constructor
Situación - C/. Naranjo (Rafal)
- Pisos y áticos de 95, 100, 110, 120, y 130 m²
- Precios desde 950.000 a 1.290.000 ptas.
- 3 y 4 dormitorios dobles.
- Baño.
- Recibidor.
- Distribuidor.
- Gran Sala-Comedor.
- Cocina.
- Aseo.
- Terrazas. (Con pavimento cerámico)
- Galería y Coladuría.
- Mueble de cocina con fregadero inoxidable.
- Agua caliente por calentador a gas ciudad.
- Calefacción a gas ciudad. (Opcional)
- Ascensor.
- Carpintería interior en madera de Norte.
- Carpintería exterior de aluminio.
- Azulejos serigrafiados hasta techo en baños, cocinas y aseos.
- Solado de terrazo gran tamaño (40 x 40).
- Pintura impermeabilizante Sherwin Willians en fachadas.
- Antena colectiva para tomas de: TV., VHF. UHF. F.M. y teléfono.
- Portero automático.

Información y Venta: **Facilidades de pago**

CONSTRUCCIONES
JAIME GIBERT RUIZ - FUNES
Vía Alemania 15 Entlo. Tels. 212705 211946 · Palma de Mallorca
FINCAS VAQUER
C/ Dameto, 19 bajos Telf. 235155 - 235629 Palma de Mallorca

VENDO

Piso amueblado, Avenida Argentina, 77 - 2º.

Piso amueblado, calle Belchite, 25- 4º - B.

2 Apartamentos en Edificio Calviá (Magalluf).

Informes: Teléfonos: 29.41.06 — 29.40.89.
Horas de oficina.

(9)

TRASPASOS

TRASPASO en zona 31 Diciembre local bien situado, apto cualquier negocio, esquina, alquilar módico, superficie 100 m2 2.000.000 facilidades. Telf. 256664. (21)

ZONA 31 Diciembre, traspaso local 250 m2., gran oportunidad negocio pleno rendimiento. 4.000.000. Facilidades. Telf. 256664 (16)

POR NO PODER atender, se traspasa peluquería señoras Institución moderna. Buena clientela. Con vivienda. Zona Blanquerna. Precio muy razonable. Teléfono 290403 (21)

TRASPASO tienda por 60.000 ptas. Telf. 239649. (10)

SON CLADERA traspaso peluquería caballero, totalmente equipada, clientela asegurada, pleno rendimiento, cajas demostrables. 155.000 ptas. Alquiler 4.000 ptas al mes. Telf.: 211247. (22)

TRASPASO Bar C/ Arch. Luis Salvador, n.º 24. Infs. Tel: 255049. (10)

SE TRASPASA o alquila casa de comida, precios reducidos, Apuntadores, 38. Tel: 256699. (13)

TRASPASO colmado con vivienda. T.: 462740. (10)

TRASPASO ultramarinos bien situado con clientela, apto cualquier negocio. Tel: 262387. (11)

TRASPASO tienda comestibles con vivienda, alquiler 900 pts. Informes: Teléfono: 237462. (11)

PAPELERIA: Se traspasa por no poder atender. Tel. 234873. (10)

POR NO PODER atender traspaso mercería, precio a convenir. C/ Regalo, n.º 76. Tel: 270033. (15)

SE TRASPASA tienda de pesca y plásticos muy grande. Facilidades. Tel: 225140. (12)

SE TRASPASA Bar con mobiliario nuevo y 45 m2. de sótano. Informes C/ Lorenzo Riber. núm. 2. (16)

OCASION por no poder atender traspaso peluquería señoras en zona Arenal. Tel: 262007, preguntar por Sra. Ana. (17)

OPORTUNIDAD vendo bar-restaurante primera línea Paguera, con piscina completamente montado 1.000 m2 terraza 40 m2., cubiertos. 6.900.000 ptas y facilidades. T.: 273494 y 244925 (25)

TRASPASO bar en El Arenal primera línea, frente Balneario 5, Avenida Nacional, 64. Telf. 263137. (15)

TRASPASO Bar Palomares, Son Cladera, y vendo local vacío. Telf. 240022. (11)

SE TRASPASA ultramarinos primera línea. Trasimeno, núm. 18. Arenal. (10)

SE TRASPASA peluquería señoras en zona turística, buena situación, precio interesante. Para informes llamar al 263480, solo interesados. (18)

SE TRASPASA perfumería junto mercado Santa Catalina buen precio. Razón: Telf. 237966. (12)

SE TRASPASA peluquería muy céntrica. Informes: calle Infanta Paz, núm. 2, 3º, 2ª. De 8-10 h. (17)

OPORTUNIDAD traspaso negocio o local Paseo Marítimo, 164. La Caleta. (10)

TRASPASO cafetería céntrica por no poder atender. Tel.: 272137. (10)

SE TRASPASA autoservicio 90 m2., 4 ventanales, 2 portales. Informes: Teléfono 262360-262246. Francisco Vidal. (16)

PARTICULAR, vendo o traspaso autoservicio, comestibles. Precio convenir. Teléfono 276469. (10)

TRASPASO peluquería señoras, excelente clientela centro Palma. Local apto cualquier negocio. Telf.: 433955. De 2,30 a 4 tarde. (18)

SE TRASPASA peluquería de señoras en Las Maravillas buen precio Telf. 262386—241692 (13)

SE TRASPASA colmado lechería. Alquiler antiguo. Informes: calle Espartero, 26, Santa Catalina. Teléfono 239068. (14)

TRASPASO peluquería de señoras en Paseo Marítimo, alquiler muy bajo, buen rendimiento. Informes: 236794. (14)

PELUQUERIA SUE de Señoras, junto Hotel Panamá, se traspasa por no poder atender, zona turística Palma Nova. Información, de 4 a 6. (22)

TRASPASO bar bodega de tapas. Garantizo beneficios elevados. Facilidades. Teléfono 255098. (11)

TRASPASO local, alquiler módico. Informes: de 12 a 4 tarde. Telf. 256260. (13)

OCASION

se traspasa tienda espartería y alpargatería grande C/ céntrica (T. 270427) por no poder atender.

TRASPASO OFICINAS

Cerca Avenidas, 70 m2. comprendiendo separaciones madera, instalación eléctrica, cortinas louvercrape, dos líneas teléfono, etc Alquiler bajo. — Tel. 29 52 62.

BOLSA DEL MOTOR

(10)

MOTOCICLETAS

MOVILAUTO, S. A., motocicletas procedentes de cambio Guzzi V7 sport, MV Agusta 350 S, Harley Davidson 350 S, BSA 650, BSA 500, Moto Guzzi 250 TS, Montesa Cota 247, Capra 250 Distribuidor oficial de Automóviles; General Motors, Rolls Royce, Jaguar, Opel, Buick. MOTOCICLETAE: Harley Davidson, Moto Guzzi MV Augusta, Honda, Suzuki. NAUTICA: Suzuki motor fuera borda, Hatteras. AVIACION: Cesna, Paseo Marítimo, 34. Teléfonos: 237092 - 94.

MOTOCICLETAS SALOM Y DEL BARRIO, calle Tomás Forteza, 24. Distribuidor exclusivo Sanglas B.M.W. Norton, Triumph, Laverda Benelli, Japauto, Kawasaki, Rickmann. Nuevas, usadas. (22)

BULTACO Pursang 250 cc. MK8 muchos extras, calle Francisco Sancho, número 2. (14)

VENDO Sanglas PM-H, 6.000 kms, impecable. Teléfono 282907 (9 noche). (11)

PARTICULAR vendo moto Norton 750 comando, buen estado, verla C/ Miguel Santandreu, 44-3. (14)

MOBYLETTES vendo super lujo y S 96 con interminentes, impecables. Pesetas: 14.000 y 16.000. Teléfono: 255594. (15)

VENDO Vespa 150. H. Manacor, 84, 7º, 1ª, noches. (10)

VENDO «Ossa Enduro», buen estado. Telf. 221494, de 1 a 3. (10)

VENDO Vespino. Razón: Teléfono 225106. Martín. (10)

(12)

AUTOMOVILES

AUTOMOVILES 500 MILLAS

R. 12-S, varios de 2 y 3 años. 500 MILLAS. Héroes de Manacor 43. Tel. 464883 (16)

GARAU AUTOMOVILES SEAT VENDEDOR AUTORIZADO

NUEVOS Venta todos modelos SEAT Usados Gran surtido todas marcas. Revisados y garantizados. Visítenos. Sólo cerramos domingos Eusebio Estada 46 (20)

garage LA ISLA

GARAJE LA ISLA. Compra venta de automóviles usados y antiguos Sábados abierto mañanas Calle Aragón 57 (16)

COMPRO al contado coches usados. Calle Guillermo Massot 43. Tel.: 290760. (11)

SEAT 1.430 vendo con facilidades. Calle Guillermo Massot, 43. (10)

SIMCA 1.200 vendo con facilidades. Calle Guillermo Massot, 43. (10)

SEAT 132 1.800 vendo con facilidades C./ Guillermo Massot 43 (10)

SEAT 124 1.600, vendo con facilidades. C./ Guillermo Massot 43. (10)

M.C.D. 2022

ECONOMICOS/.

12

AUTOMOVILES

PARTICULAR vende 600 PM. 92.000 en buen estado Tel.: 255023. (10)

MOREY
Capitan Vila,38

CAMBIOS nuevos y usados, revisados y garantizados, Seat 1430, 124 Sport, 850 Especial Coupé 850, Seat 600 E, D y N, Seat 133, PM-G, casi nuevo, 127 3 P., 1.500 bifaro gasoil, Renault 12-S, R-4, R-5, R6, R-8, Simca 1.200 Simca GT, 1.000, 850 Luxe, Austin Victoria, Citroen 2 CV, 1.000, ganga, Mini 1.275 verde, Alpine 1.300, Triumph Vitesse 6, Ducati Road. Embarcación Draco Volvo 170-Cola 270. Sábados abierto todo el día. (72)

AUTOMOVILES 500 MILLAS

MINIS GT 1.000 y 850 varios en perfecto estado. 500 MILLAS. Héroes de Manacor, 43. Telf. 464883. (15)

AUTOCASION
Luca de Tena,10
(Junto Pza. Pedro Garau)

SEA 133, sólo 10 meses impecable. AUTOCASION (10)

RENAULT R-12 PM. 146.000 muy buen estado. AUTOCASION (10)

SEAT 850 especial PM 136.000 AUTOCASION (10)

SEAT 850 normal PM 122.000 AUTOCASION (10)

SEAT 600 E PM-B impecables AUTOCASION (10)

SEAT 600 PM-A. AUTOCASION (10)

MORRIS Mini 850 PM 163.000 AUTOCASION (10)

SEAT 600-D 25.000 Pts AUTOCASION (10)

SEAT 133 PM-G solo estrenado. 500 MILLAS. Héroes de Manacor. 43. Tel. 464883 (14)

SEAT 127 de particulares varios garantizados. 500 MILLAS. Héroes de Manacor, 42. Tel. 464883. (14)

1430 — 1600 FU y 1430 y 124 normales y familiares varios todos precios. 500 MILLAS. Héroes de Manacor 43. Telf. 464883. (2)

CITROEN GS, PM-F solo estrenado, garantizado. 500 MILLAS. Héroes de Manacor. 43. Tel. 464883. (14)

FURGONETAS: Citroen y Renault 4 F. varias. 500 MILLAS. Héroes de Manacor, 43. Telf. 464883. (14)

R—8 TS y normales, varios 500 MILLAS. Héroes de Manacor. 43. Tel. 464883. (14)

SIMCA 1200 todos modelos gasolina normal. 500 MILLAS. Héroes de Manacor, 43. Telf. 464883. (14)

VENDO Seat 1.430 familiar perfect estado. General Riera, 21 (taller). (10)

PARTICULAR vende 127 PM-F 4 puertas y 127 PM-D 2 puertas 124 blanco, Mini 1.275 PM-B. Compro Mehari. Andrea Doria, 7. (Tardes de 6 a 7). (26)

ALFA ROMEO 1.750, 5 velocidades. MOREY. Capitán Vila, 58. (10)

AUTOMOVILES 500 MILLAS

600 Y 850 todos los modelos y precios. Garantizados. 500 MILLAS. Héroe sde Manacor, 43. Tel. 464883. (17)

GARAU
AUTOMOVILES
SEAT VENDEDOR AUTORIZADO

NUEVOS. Venta todos modelos SEAT. Usados Gran surtido todas marcas. Revisados y garantizados. Visítenos. Sólo cerramos domingos. Eusebio Estada 46 (20)

PARTICULAR R-8 PM-A, 124 D lujo, 850 N, facilidades 2 años. Tlf.: 272943. (13)

LIMPIE el interior de su coche con el Sistema Sherlimp de Alfombras MOREY. Tel.: 277582. (15)

PARTICULAR vende furgoneta Citroen AK PM-B, en buen estado o cambiaría por coche pequeño. Tel.: 255023. (16)

COMPRO coches usados y en buen estado. Pago contado. Garaje MUNDIAL. Marfgarita Caimari, 7 (14)

RENAULT-6 impecable y R-4 Garaje MUNDIAL. Margarita Caimari, 7. (10)

RENAULT-12 Super y normal con radio. Garaje. MUNDIAL Margarita Caimari 7 (12)

SEAT 600-E buen estado. Garaje MUNDIAL. Margarita Caimari 7. (10)

SEAT 127 lujo matrícula E. Garaje MUNDIAL. Margarita Caimari 7. (11)

SEAT 124-D familiar, matrícula E. Garaje MUNDIAL. Magarita Caimari (11)

SEAT SPORT 1.800 matrícula F, radio y antena automática. Garaje MUNDIAL Margarita Caimari, (14)

AUTOVENTA MANACOR, Ford Capri 3.000, PM-D, Porsche Puma, Seats, Renaults, Simcas todos modelos Cambios y facilidades Avda. Fray Junípero Serra 40. Manacor. (22)

MOTOSHOP
ALBONS
Tte. Sánchez Bilbao, 22.
Telf.: 244450.
COMPRA - VENTA
Y CAMBIO

R-8 PM-A, Seat 600-D varios Seat 127 3 p. PM-D, Seat 850 PM-F, 127 3 p. PM-C Seat 1.430 varios. Citroen 2 CV PM-A, GS PM-D Diane 6, PM-144, Mini 850 PM-A, Ford Taunus PM-E. Furgoneta Citroen varios. Triumph Spitfire Triumph GT-6, PM-D GS PM-E Simca 1.200 PM-C Simca 1.200 PM-D. (76)

MERCEDES 200 Diesel, compacto impecable. EXPOAUTO Archiduque Luis Salvador 30. (10)

MASERATI MERAK sensacional, único en Mallorca. EXPOAUTO Archiduque Luis Salvador, 30. (11)

PEUGEOT 504 como nuevo. EXPOAUTO. Archiduque Luis Salvador, 30. (10)

BMW 200 fabuloso extras. EXPOAUTO. Archiduque Luis Salvador, 30. (10)

BUGGY papeles en regla, equipado todo. EXPOAUTO. Archiduque Luis Salvador, 30. (11)

EXPOAUTO, R-5 R-12 S, 127 1.430 varios, 850, 600 E y D Citroen GS, C-8, Dyane-6, etc. Cambios y facilidades. Archiduque Luis Salvador, 30. (23)

MAS BARATOS y mejor revisados, Seat 1.430, 124 familiar PM-B, 124-D lujo, 1.500 familiar, 850 E y N, 850 coupé 600 E, D y N, Desde 4.500. Citroen GS, Dyane-6, 2 CV-6, Break, Renault R-8 PM-C, 4-L, Mini 850 y 1.000. Simcas varios baratísimos y muchos más. Facilidades y cambios. AUTOJANER. Honderos, 19. (53)

COMPRARIA contado R-12 pocos km. Tel: 461641, tardes (10)

garaje LAS COLUMNAS
COMPRA - VENTA DE AUTOMOVILES

PZA. LAS COLUMNAS: Seat 1.430, Seat 124, Seat 600, R-12 PM-A, R-8 4-L Supe, Morris 1.100, Citroen Break. Obsequiamos a todos los compradores con 12 lavados gratis. (27)

SERVICIO AUTOBELISCO: Julián Alvarez, 5. Junto Plaza Obelisco. Seats 850, 850 Spider, 124, 1.430, 1.500 perkins, 124 sport 1600. Renault R-5, R-6, R-8, R-12 familiar, 4 L super. Mini 850. Mercedes 230 S. Pontiac GTO. descapotable. Compradores obsequiamos 5 lavados, 5 engrases y 5 cambio aceite motor. Facilidades. Cambios. (48)

SE VENDEN varios coches de particulares en Garaje TUMASA, calle José Alemany Vich 4. (Prolongación Ausías March).

AUTOMOVILES 500 MILLAS

SEATS SPORT 1800 y 1600 varios garantizados. 500 MILLAS. Héroes de Manacor 43. Telf. 464883. (15)

VENDO Seat 1.500 motor Gas-Ofl. Informes Garaje Canals Mascaró. Palma Nova. Tel: 680605. (13)

VENDO o cambiaria DKW motor Perkins por 4-F. Tel: 291878. de 9 a 13 horas. (15)

SE VENDE Seat 133 7.300 km Tel: 241268. (10)

PARTICULAR vende 4L Super perfecto, a toda prueba, 10 meses de seguro, 60 mil contado. Tel. 225451. Garaje TEMPLE. (20)

SE VENDE Seat 600 en excelente estado Talleres ROMA. Blanquerna, 65. (11)

DE PARTICULAR vendo 850 especial, Seat 600-E, Citroen 2 CV, Seat 1.500, Seat 124, Simca 1.000. Calle Doctor Andrés Feliu, 20-A casi Blanquerna. (25)

1 500 FAMILIAR particular, vendo 22.000 pts. Teléfono 275633. (10)

OCASION por marchar al extranjero vendo Seat 1430 PM. 134 mil. con motor 1800 que solo tiene tres meses, coche totalmente en buen estado y recién pintado con ruedas especiales, solo 130.000 ptas. ¡Solo contado!. Verlo: Vía Roma en el Bar del Carmen. Preguntar por Toni. (46)

VENDO furgón isotermo sin uso. D.K.W. PM-E. Tratar: calle Fray Luis Jaume núm. (15)

PARTICULAR vende R-8 PM 142.000. De 9 a 10 noche Telf. 289436. (13)

FURGONETA Renault 4-F, 75.000 ptas. Tel. 260846 de 2 a 3,30 tarde. (12)

VENDO R-8 TS, calle Obispo Cabanellas núm. 4. (10)

VENDO Seat 600-D, 35.000 ptas. calle Capitán Fuster Rusiñol, 9. (11)

PARTICULAR compraría contado, Jeep o coche todo terreno. Informes: 460842.

PARTICULAR vende coche Simca 1.000, buen estado, a toda prueba buen precio, PM. 100.000. Interesados llamar Tf.: 246372 (18)

MERCEDES 250-S, impecable, precio razonable. 500 MILLAS. Héroes de Manacor, 43. Telf. 464883. (13)

COMPRO al contado coches usados en buen estado. Automóviles PONS. Aragón, 14. Telf. 463415. (14)

VENDO Seat 1.430. Renault 8 Seat 133. Simca Mil. Seat 124. Seat 127. Revisados y en buen estado. Automóviles PONS. Aragón, 14. (22)

VENDO 600 D. Tel. 282591. (10)

VENDERIA 2.500 de particular a particular, 2 motores Perkins. Tel. 261032. (11)

Movilauto s.a.
PALMA DE MALLORCA
Distribuidor oficial de:
AUTOMOVILES: General Motors · Rolls Royce
Jaguar · Opel · Buick
MOTOCICLETAS: Harley Davidson
Moto Guzzi · MV Agusta · Honda · Susuki
NAUTICA: Suzuki · Motor Fuera Borda
AVIACION: Cessna
Paseo Marítimo, 34 Tel. 23 70 92-94

BOLSA DEL TRABAJO

IMPORTANTE

LAS EMPRESAS están obligadas a solicitar de las Oficinas de Colocación los trabajadores que necesiten, los que a su vez tendrán obligación de inscribirse como parados cuando hayan de solicitar tal ocupación (Art. 3.º Ley de 10-2 1943). Las infracciones serán castigadas con multas de 1.000 pesetas. PARA LA PUBLICACION DE ANUNCIOS LABORALES ES INDISPENSABLE EL VISADO DE LA OFICINA DE COLOCACION.

13

DESEAN TRABAJO

MALLORQUIN, para portería. Telf. 230157. Sr. Roca. (10)

SE OFRECE cocinero y mayordomo en casa particular. Buen rendimiento. Tel. 223995 (mañanas). (13)

SE OFRECE joven dinámico para hoteles de encargado o jefe de bar con idiomas, referencias e informes. 251905 238357. (19)

(5.280) **SE OFRECE** jefe de cocina con brigada. Informes: a Telf. 281407. de 8-10 noche. (17)

TRABAJOS mecanografiados inglés y español por horas o domicilio. Llamar: 286427 Ref. 6287. (13)

SE OFRECE chica auxiliar de farmacia con 10 años de experiencia. Aceptaría consultorio médico o similar. Telf. 288679 - 256091, de 5 a 8. (23)

14

OFRECEN TRABAJO

MODAS

EULALIA moda femenina, confecciona prendas señora. Admite telas y arreglos Huertos 1-B. Tel: 211613. (16)

PELUQUERIAS

(1.156) **SE NECESITA OFICIALA** en Peluquería «JOVA». Tel: 260351. Carretera Militar, 562. Arenal (12)

(1.197) **MANOLO** «Peluquería Femenina», precisa: Primer oficial-a (muy competente). Buen sueldo (a convenir). Avda. Jaime III, 27, entlo. 2.º. Tlf.: 217194 Palma. (22)

URGE con experiencia ayudantas. Secar pelo a mano, manicura. Peluquería REINA. Plaza Reina. 214364 (14)

SERVICIO DOMESTICO

NECESITAMOS matrimonios, camareras, doncellas, jornaleras, asistentas, señoritas niños. Conseguimos mejores sueldos. General Mola, 15 principal. (15)

SE OFRECEN: Cocineras, doncellas, señoritas niños, jornaleras asistentas por día u horas. Tels.: 222890-225078 - 225061. (16)

SE OFRECE, toda clase de servicios domésticos con seriedad y garantía. Tel.: 211697. Plaza Olivar, Edificio España. (17)

SE NECESITA, matrimonio cocineras, doncellas, cuerpo casa, camareras asistentas, internas y externas, sueldo a convenir. Plaza Olivar. Edificio España 1.º D. (21)

BUSCO chica trabajos de casa, dormir 1 noche semana. Telf. 238810. (11)

EMPLEADA hogar se necesita cuidar dos niños, interna, viviendo hotel. Inútil sin referencias. Teléfono: 230940; 9 - 11 mañana. (18)

CHOFER coche turismo se necesita. Telf. 230940. 9-11 mañana. (10)

CHALET Illetas se necesita matrimonio para servicio. Informes: Teléfono 237093. (10)

PARTICULAR precisa persona responsable cuidar dos niños, van colegio y atender casa. Externa. Oportunidad para persona educada que desee buen trato. Telefonear tardes: 290392. (24)

SE NECESITA matrimonio sin hijos con informes. Trabajos domésticos. Teléfono 212485. (11)

SE NECESITA chica mayor 30 años para todo el día. 214000. (11)

COMERCIO de lujo en Jaime III, necesita dependienta o administrativa nociones de inglés. Buena presencia. Telf. 224539.

SE NECESITA empleada del hogar. No dormir en casa. Telf. 221661. (11)

VARIOS

PARA LA VENTA de nuestro diario necesitamos vendedores ambos sexos buena oportunidad para ganar dinero, no hace falta experiencia régimen libre, presentarse de 16 a 17 horas en Diario «BALEARES Paseo Mallorca 9-B

PROPONEMOS trabajo casero. 30 mil mensuales. Escríbanos: Publirenta. Alboraya (Valencia).

BUSCAMOS personas para trabajos caseros muy rentables. UNIVERSAL - ALTEA (Alicante). (10)

GANE dinero efectuando trabajos caseros y direcciones a mano o máquina. Apartado 106 ALTEA (Alicante) (14)

COMERCIO de lujo en Jaime III, necesita dependienta o administrativa. Nociones de inglés. Buena presencia. Telf.: 224539. (Ref.: 827). (17)

¿DESEA Vd. trabajo?, ¿Es Vd. hábil?, venga a vernos hoy mismo, le brindarnos un puesto en nuestra empresa. Ofrecemos ingresos superiores a la media nacional. (Superables según valía). Incorporación inmediata, seguros, exigimos buenas referencias y presencia adecuada. Entrevistas en Vía Alemania, 15, entlo. 9 Atenderá Sr. Roca. (46)

UNION - TRANSFERS, busca distribuidor para Mallorca y sus islas, que disponga de pequeño local y red de ventas, rentabilidad en negocio 100 %. Apartado Correos núm. 22119. Tel. 2240794 y 2240943 de Barcelona. (32)

MASAJISTA a domicilio, se necesita. Llamar al Teléfono 227472. (10)

IMPORTANTE empresa de ambito nacional precisa para nuevo departamento comercial jóvenes mayores de edad (ambos sexos) se ofrece fijo garantizado en el periodo de prueba de 15.000 pts con posibilidad de alcanzar en dicho periodo 30.000 pts. Formación y orientación a nuestro cargo. Para concertar entrevista llamar al Tel: 295327. Atenderá Srta. Cati, de 10 a 12. (57)

PERSONAS ambos sexos faltan en empresa de 1er. orden para visitas de relaciones comerciales, imprescindible buena presencia, don de gentes facilidad de palabra, cultas, verdadero espíritu de trabajo y dinámicas. No importa no sepan, se les enseñará. Los ingresos serán superiores a las 30.000 pts. mensuales. Abstenerse curiosos. Presentarse hoy y mañana de 9 a 1 por la mañana en Pza. Olivar. Edificio España. 1.º-H. INCESA. (67)

SEÑORITA buena presencia para masajes. Tel.: 298248 de 11 a 20 h. (12)

CALZADOS Pilar Azucena MAYORDOMO, necesita aprendices de 16 a 18 años Interesados presentarse mañanas de 9,30 a 11 horas en Avda. Jaime III núm. 25. (20)

NECESITAMOS señorita para promoción de ventas en estaciones de servicio. Sueldo fijo más comisiones y dietas. Seguridad Social. Dirigirse a: Sargento Moragues Vidal, 24-B, viernes día 4 de 9 a 13 y de 15 a 17'30. (37)

SE OFRECEN albañiles para toda clase de trabajos. Telf. 279290. (10)

VENDEDOR/A a comisión productos para tiendas, oficinas e industrias. Compatible otras representaciones. Telf. 273843, de 8 a 3. (19)

(1.1-45)
PLANCHISTAS
Se necesita oficiales primera
CAMELSA
Calle 16 de Julio, s-n.
Telf. 255200
Polígono La Victoria.

PRECISAMOS personas para trabajo muy rentable. Avda. Conde Sallent, 17, 3.ª De 10 a 1. Tel: 224466. (17)

Señora, Señorita
AVON, la compañía de cosméticos más grande del mundo, le ofrece la oportunidad de obtener buenos ingresos en su tiempo libre. Teléfono 231510 de Palma, Apartado de Correos, 14.875 de Madrid.

OPORTUNIDAD

PARA PERSONAS CON GANAS DE GANAR DINERO

PRECISAMOS VENDEDORES

AMBOS SEXOS

para venta de nuestro diario.
— No hace falta experiencia.
— En régimen libre
Presentarse de 16 a 17 horas en:
Paseo Mallorca, 9 B.

HOTEL REINA PAGUERA

En Paguera con 3 estrellas precisa Secretaria con referencias, idiomas, escritos y hablados alemán, francés e inglés.
Presentarse en OFICINA DE EMPLEO DEL SEAF (PPO). Calle Santiago Ramón y Cajal, 15 (Ref.: 1.174)

¿ES VD. JOVEN Y BUSCA TRABAJO?

Empresa de primer orden nacional, le ofrece la oportunidad de iniciar su porvenir o mejorarlo económicamente, para ampliación de plantilla.
Necesitamos: VENDEDORES
COLABORADORES
ENCUESTADORES
PERSONAL VARIO.
Exigimos: seriedad, cultura media, tener afán de superación.
No lo dude, venga a vernos hoy viernes, en la calle Padre Molina, núm. 41 - 2º - 1ª. de 10 a 13 horas y de 5 a 8 horas.
Atenderá Sr. Moll.

¡BASTA!

Toda aquella Sra. ó Srta. que busque trabajo, que tenga afán de superación, sana ambición y quiera ganar dinero, no es necesario que busque más. Nuestra Empresa, en fase de plena expansión, le dará todo esto.

Llámenos al teléfono: 22.72.75, de 10 a 13 y de 16'30 a 18'30 horas. Srta. Núria.

ENTIDAD NACIONAL DE AHORRO

PRECISA AMBOS SEXOS CUATRO INSPECTORES REGIONALES

SE OFRECE:
— Remuneración a convenir según valía.
— Incentivos de trabajo.
— Formación a cargo de la entidad.
SE REQUIERE:
— Cultura a nivel bachiller.
— Personalidad y buena presencia.
— Dedicación absoluta u horas.
— Incorporación inmediata.
Interesados escriban «curriculum vitae» al Apartado de esta Administración núm. 55510. Toda la correspondencia será contestada. (Ref. 1309)

GALAPAGOS, S.A.

Precisa Carpinteros y barnizadores.

Teléfono: 29 26 38.

M.C.D. 2022

ECONOMICOS/.

(14)

OFRECEN U TRABAJO

EMPRESA HOTELERA PRECISA.

SECRETARIA DIRECCION

- Escritura correcta del inglés, francés y alemán.
- Buena remuneración, a convenir según aptitudes.
- Horario de trabajo partido, de lunes a viernes.

Interesadas: presentarse en la Oficina del SEAF PPO (Ref. 1.162), calle Santiago Ramón y Cajal, 15.

CARPINTERO

con experiencia en Hostelería, interesa para Hotel del Arenal.
Presentarse en Vía Portugal, 5 de Palma de Mallorca.

otras secciones...

(15)

HOSPEDAJES

ALQUILO habitaciones a señoritas, piso con teléfono, derecho cocina. Tel.: 463161. (10)

SEÑORA desea 2 azafatas dormir, magnífico piso Tel 253322 (10)

EN PORTO PI cedo habitación independiente con terraza mucho sol y vista al mar. Tel: 230310 (16)

HABITACIONES independientes, camas 65 ptas. 224582. (10)

CEDO habitación amueblada y soleada, independiente a señora. Telf. 236730. (10)

ALQUILO habitación soleada, señorita responsable. San Bartolomé, 18-2. (10)

HABITACIONES económicas. Muy céntricas. Calle Brondo 1. Junto Paseo Generalísimo. (10)

HABITACION señorita, dormir, casa familiar Terreno. Tel. 232827. (10)

DOY CLASES de piano y solfeo particulares Tel.: 463161. (10)

PANDACTILOGRAFIA, mecanografía al tacto método ciego. 300 pulsaciones garantizadas todos los meses un nuevo curso. ACADEMIA SAN ANTONIO-AVENIDAS. Frente carretera Manacor (22)

FASTEST American Typing Sistheme una revolución en mecanografía 300 pulsaciones garantizadas asesor técnico Antonio Salas. ACADEMIA SAN ANTONIO. Esquina Avenidas frente carretera Manacor (23)

MATEMATICAS, Química, EGB, BUP, Reválida da clases particulares profesor colegio religiosas. Tl: 290633. (13)

LICENCIADO Químicas clases de Química, Física, Matemáticas. Grupos reducidos. Padre Molina, 11. (12)

CLASES especiales para estudiantes de Francés. Método práctico. 281731, 233935. (10)

INGLES clase individual 400 mensuales. Plaza del Buen Consejo, 2. (10)

GRADUADO ESCOLAR, Certificado Estudios. EGB, BUP, Dibujo, Matemáticas Telf. 251957. (10)

(16)

ENSEÑANZAS

MECANOGRAFIA audiovisual, 45 horas para alcanzar 300 pulsaciones. Unico centro que garantiza el número de pulsaciones. CENTRO UNO. Vía Portugal, 1, A-2.ª-2.ª. Tel.: 224371. (Frente Instituo) (27)

INGLES clases por diplomado en Oxford zona 31 de Diciembre. Tel.: 296675. (10)

REPASOS E.G.B., B.U.P., profesional, graduado. Academia OLMOS. Olmos, 21 Telf.: 210098 (11)

INGRESO UNIVERSIDAD mayores 25 años, exámenes en mayo. ACADEMIA SAN ANTONIO - AVENIDAS. Frente carretera Manacor (15)

OPOSICIONES I.N.P. Mecanografía inclusive. ACADEMIA AVENIDAS. Frente carretera Manacor. (10)

(17)

MUSICA

PROCEDENTES de cambio, órgano Piper 125.000 Jen 68.000 Como nuevos. MUSICASA. C./ Santiago Ramón y Cajal 10. Facilidades. (12)

PIANO vertical Maristain estudio 20.000 pts. MUSICASA. Santiago Ramón y Cajal 10 (13)

SINTETIZADOR Wurlitzer para acoplar al órgano miles de sonidos. Procedente de cambio 48.000 pts. Musical Vía Roma, Vía Roma 7 (20)

ORGANO Yamaha. Como nuevo modelo profesional. 180.000 pts. Musical Vía Roma. (11)

PROCEDENTES de cambio órganos Wurlitzer 99.000, Philicorda 25.000, Sounder 49.000. MUSICASA. Santiago Ramón y Cajal, 20 (16)

LESLIE amplificador órgano de segupnda mano como nuevo. Musical Vía Roma. (11)

GUITARRA Fender, amplificador y bafle Dinacord todo junto 20.000 pts. Musical Vía Roma (12)

ORGANO portátil Honher 2 teclados ganga. 30.000 Musical Vía Roma. Vía Roma, 7 (13)

VENDO equipo de alta fidelidad, 2 altavoces de 50 w amplificador Akai, 120 w., tocadiscos, Dual, 4 micrófonos. Apartamentos «La Caleta», Paseo Marítimo, 273-10 Sr. Lucas. Tl: 235018. desde las 16 h. (34)

CLASES trompeta y solfeo. Informarse Antonio. Tel.: 261522.

OCASION vendo equipo alta fidelidad (Pioner-Marantz) completamente nuevos, rebajado de precio. Vendo bafles alta fidelidad muy baratos (a estrenar). Tel: 250773 (22)

CLASES guitarra, folk canciones populares, blues, rock informes 227439, mañanas (10)

GRUPO hecho busca bajo. Informes: Son Servera. Telf.: 567767. (10)

PARTICULAR vendo equipo completo casi nuevo, para bajo y guitarra Music-son 2.000 y un bajo Hofner. Todo junto 45.000 ptas. Teléfono 296498 (22)

SE PRECISA con urgencia cantante - guitarrista con experiencia para grupo, con buen trabajo. Informes: de 14 a 16 h. Tel. 231363. (21)

(18)

RADIO Y TV

TELECON

Reparaciones urgentes a domicilio Radio Televisión Antenas colectivas e individuales Teléfono: 25.18.05

REPARAMOS televisores y antenas Servicio a domicilio rápido y garantizado Tel 277025 (10)

ANTESA Reparaciones televisores y antenas. Servicio rápido a domicilio. Tel. 241195 (11)

REPARAMOS antenas y televisores. Servicio rápido. Teléfono 290839 (10)

REPARACIONES televisores y antenas. Servicio permanente, responsable, garantizado. Telf: 231687 (10)

REPARAMOS televisores antenas y radiocassettes. Servicio rápido y económico Telf.: 281147 (10)

REPARACIONES T. V. a domicilio instalaciones reparación antenas. SATELSA BALEAR. Escultor Galmés 7 Tel.: 291267 (14)

TELE-ESTADIO servicio técnico televisión. Fco. Martí Mora, 80. Telf.: 237225 - 283677. (12)

ATENCION. No pague más desplazamientos caros para reparar su TV o antena. Llamen a los tels.: 292659 - 464193. Nota: Dejamos su problema resuelto antes de las 2 horas Precios económicos (33)

ATENCION. Para reparar su T.V. urgente, llame a los tels.: 292659 - 464193. Nota: Acudimos dentro de las 2 horas Precios económicos. (22)

T V Reparaciones, garantizadas. Telf. 296067. (10)

(19)

NAUTICA

COMPRAMOS motores fuera borda usados hasta 25 HP., botes usados y botes a vela. Pago al contado en DARDER S. A. calle Aragón, 215. Edif. FIAT - SEAT Tel. 278550 (28)

OCASION. Procedente de cambio, botes, embarcaciones de goma, lanchas, barcas a vela. Facilidades de pago en DARDER S. A. calle Aragón, 215. Edif. FIAT - SEAT Teléfono 278550 (26)

VOLVO Penta, motores auxiliares para veleros, dentro-fuera borda con hélice abatible. Motores Diesel para llauds, 10, 15, 25-75 HP. Motores fueraborda desde 3'9 HP hasta 70 HP. Recambios originales Volvo Penta. Volvo Concesionarios S. A. Héroes de Manacor, 29. Palma. Tel.: 464225 - 464225 (44)

SUZUKI motores fuera borda 2 h.p. por 25.000 ptas. 50 hp. electrónico por 180.000 ptas. 2 años garantía. Recambios y servicio técnico. Exclusiva para Baleares. NAUTECH. Monseñor Palmer, 6. Telf. 231077 (31)

VENDO 470 con todos sus aparejos, buen estado barato. Teléfono: 256664. (11)

OCASION. Se vende lancha 10 m. casco de madera, 2 Volvo 110 c.v. gasolina. 350 mil ptas. Facilidades Teléfono 291756 (19)

ARCOA Una gran variedad de modelos en todo tipo de barcos. Pesca, paseo, vela, ski yates. Esloras de 3,80 a 8,30 mts., en fabricación nacional. Veiados en cualquier puerto de Mallorca y en NAUTICA CASA MUS. El Molinar. Molinar (34)

SUPER PESCADOU. Esloras 7 mts., con motor Solé diesel 28 HP. Construidos por Astilleros Ibyc de Pollensa. Gran barco de pesca y paseo. Ventas y servicios en NAUTICA CASA MUS. El Molinar (32)

BRITISH SEAGULL. El mejor fueraborda del mundo. Los hay más bonitos pero no más fuertes y seguros. NAUTICA CASA MUS. El Molinar (23)

GUY COUACH. Yates rápidos con motores diesel Solé-Perkins. Construidos en España los 8 mts. en Day y Cabin Cruiser. Y de inminente salida el 9'20 mts. Admírelos en NAUTICA CASA MUS El Molinar. (36)

MARINER. A partir de ahora habrá que situar este fueraborda en primerísima línea. Distribuído mundialmente por EE. UU. fabricado en el Japón, queda asegurada la continuidad de su importación. Potencias de 2 a 85 HP. Calidad y precios japoneses. Y la garantía de NAUTICA MUS calle Capitán Ramonell Boix 166. El Molinar. (50)

VENDO Llaúd 19 palmos, motor gas-oil, Verlo e informes: Puerto El Toro, Sr. Daniel. (14)

PARTICULAR vende velero Sake 7,5 m. motor Volvo, equipadísimo. 230229. (10)

VENDO 470 última serie impecable, compleamente equipado para regatas. Telf.: 241700. (11)

ACADEMIA NAUTICA CONDOR
Teléfono: 22 28 74.
Iniciación Cursos Patrones embarcaciones deportivas a motor de 1ª y 2ª clase y vela.
Plaza Santa Catalina Thomás, 20, 1º. Palma.

(20)

COMPRAS

COMPRO cantarano no me importa que esté viejo, puerta antigua de madera o de hierro o imitación antigua, baldosas y azulejos antiguos. Pago bien. Horas de oficina Tel.: 227091 (29)

CAJAS CAUDALES de ocasión. Indicar detalles y precio. Apartado de Correos, 45. Can Pastilla. (14)

COMPRO muebles usados antiguos y modernos. Paso a domicilio. Tls: 296126 y 296125 (13)

COMPRO muebles usados o antiguos. Paso a domicilio. Teléfono: 274889. (10)

COMPRO TAXI. Teléfono: 241606. (10)

COMPRARIA mesa de acero inoxidable usada y vitrina frigorífica para charcuteria, usada. Tel. 264637-463994. (15)

COMPRARIA futbolines en buen estado. Telf. 231410. (10)

MONEDAS
Pago bien, numismática Trilla. Kiosco C-3 Vía Roma. Tel: 226015

(21)

VENTAS

SE VENDE abrigo y chaqueta. Llamar al Telf: 250726. (10)

VENDO ESTOLA VISON 226621, tardes. (10)

URGE venta por estorbar, 2 somiers plaza nuevos, una cama y colchón usados, una percha grande, una silla mimbre niño. Todo 3.000 ptas. Telf.: 223633. (25)

OCASION: 2 televisores grandes, 12.000 y 2.000. Magnetofón, 6.000. Traje de comunión, 280052 (13)

VENDO librería 3 cuerpos. Grande. Informes: 226142. (10)

VENDO televisión 19 pulgadas. Portatil. Edificio Holanda, calle Holanda, Piso D, planta baja. San Agustín. 7 a 9 h. (15)

VENDO varios muebles y electrodomésticos usados. Verlos en: Edificio Impala III. 8º, 2ª, Son Matet. (15)

OCASION, se vende una máquina registradora cuatro totales, para bar. Sin estrenar. Buen precio. Teléfono 681034. (15)

SE VENDE máquina tricotar «Brother». Buen estado. Telf. 239730. (10)

SE VENDE batidora nueva, cama plegable y varias cosas antiguas. Tel. 236510. Llamar mañanas. (14)

EXTRAVIADA gata siamesa en Bonanova, tiene la cola corta. Se gratificará. Teléfono. 223006. Horas oficina. Telf. 288951, noches (18)

OCASION. Se vende máquina sacar planos, tipo pared, de amoniaco modelo importación, como nueva. Razón: calle Alcalde Juan Massanet, 8, 4º, B. (24)

500 PLANTAS varias clases y 30 ó 40 palmeras. Teléfono 261032. (11)

VENDO dos cerdas cruzadas embarazadas y tres cerdos pequeños de 10 kgs. Teléfono 261032. (14)

(22)

PERDIDAS

EXTRAVIADA perra afgana en El Terreno. Responde por Sadi, se gratificará. Teléfono 216045. (13)

(23)

TRANSPORTES

MUDANZAS Catalán, transportes económicos, camiones, furgonetas, incluso festivos. Tel.: 251413. (10)

MUDANZAS J. MUT ofrece sus servicios especializados, guardamuebles, traslado pianos, cajas caudales. Maquinaria. Camiones-grúas. Llámenos, pasaremos a hacerle presupuestos. Tels.: 278044 - 274656. Curtixó 31 (Vivero) (26)

MUDANZAS PORTAS, la firma más antigua de Mallorca. Mudanzas nacionales, internacionales. Guardamuebles públicos. Transportes de muebles. Container. Cadres. Pesos pesados. Blanquerna, 45. Teléfono 297800-297804. (26)

TRANSPORTES BAUZA. Trailers camiones, grúas, transportes barcas. Teléfonos 297307-252716. (10)

CAMIONES POL
GRUAS Y TRAYLERS
TRANSPORTE DE EMBARCACIONES
Tels. 274067 - 275026

NOCHE y DIA

TRANSPORTES, mudanzas, guardamuebles. Teléfonos 291800 - 291804. Noches y festivos: 241726. (10)

MUDANZAS Mobeltrans, S. A. Guardamuebles embalajes. Telf.: 240615 y 2470775. C./ Sureda, 53 A. Palma. (17)

TRANSPORTES GALMES
Transportes y camiones GRUA. Tel. 211369 462545 elipe Bauzá, 8

(24)

PERROS

CACHORROS Collie (Lassie) y caniche. Informes 213623, de 3 a 4 h. (10)

VENDO cachorros Pastor Alemán y Baset. Telf.: 296097. (10)

VENDO perra afgana, 3 meses. Doctor A. Feliu, 20-A. Casi Blanquerna. (12)

VENDO muy barato cachorrito hembra. Verlo en: Edificio Impala III, 8º, 2ª, Son Matet. (14)

VENDO cachorros afganos. Telf.: 613078. Llamar de 10 a 12 h. (11)

VENDO gatos siameses 2 meses. Llamar mañanas Teléfono 290120. (10)

PASTOR ALEMAN 18 meses importado de Francia, pedigree de campeones. CANYPLANT. Tel. 276566.

CANICHE blanco mediano, 17 meses, a mitad de precio. Telf. 261032. (11)

VENDERIA pareja de perras ibicencas, 2 años y mudas. Telf. 261032. (11)

VENDO pareja de San Bernardos, a mitad de precio por traslado o cambiaría con unos pequeños. Teléfono 261032. (18)

(25)

DIVERSOS

PINTOR - EMPAPELADOR servicio inmediato garantizado. Presupuestos sin compromiso. Teléfono 295677. (10)

LIMPIEZA de alfombras, moquetas, sofás, butacas, abrillantar terrazos, etc., Rebajas de invierno. PINGÜINO. 294340. (14)

FONTANERO instalaciones y reparaciones urgente. Tl. 463757. (10)

CRISTALERIAS, escaparates, su limpieza y conservación confíela a «EL BRILLO BALEAR» Teléfono 222700 13)

LIMPIEZA DE OFICINAS y su conservación confíela a «EL BRILLO BALEAR» Pida presupuestos Telefestivos: 222700

BENMA limpieza alfombras moquetas y tapicería. Recogida y entrega a domicilio. Teléfono 250057. (13-

BENMA limpieza de moquetas sistema MR. STEAM o P.E.S., guardamos alfombras. Teléfono 250057. (13)

SALON ANGEL, C/ Angel Guimerá, n.º 55. (10)

SALON 7-7, C./ Aragón, n.º 27. (10)

SE SIRVE TIERRA preparada y estiércol a domicilio. Tel: 231766. (10)

TOLDOS. Presupuestos sin compromiso. Almacenes Aragón. Aragón. 40. Tel: 270100. (10)

TIERRA a domicilio, arena negra, tierra negra. Informese Tel.: 226390. De 14 a 16 y de 19 a 21. (19)

MOREY limpia sus alfombras y las guarda en verano. Sistema Sherlimp. Tlf.: 277582. (11)

LIMPIE su moqueta y resillos con el Sistema Sherlimp de Alfombras MOREY. Telf.: 277582. (14)

VENTANALES de aluminio, cristales y albañilería trabajo completo, presupuestos sin compromiso. T. Ramón. Tfno.: 244069. (15)

TOLDOS, presupuestos sin compromiso. T. Ramón, Tfno.: 244069. (10)

PINTURAS, barnices, empapelados y lacados de puertas, presupuestos, gratis. Tel: 237982 - 280902. (12)

SALON Recretativo frente Colegio CIDE interesaría Bolera. Tel: 285859. (10)

URGENCIAS fontanería, electricidad en 1 hora sin recargo Tel: 262452 (10)

REPARACIONES e instalaciones fontanería - electricidad. Prontitud y economía Tel: 262452. (10)

MASAJISTAS, atienden a domicilio y gabinete. Tel.: 237128. (10)

TAPICERO trabajos a domicilio, tresillos sillerías, fundas. Tel. 215174. (10)

INSTITUTO MINERVA se ha trasladado a Avda. Argentina, 67, 2º. Abierto de 11 a 9. (15)

SALON LUZBEL, calle Begonia, núm. 1, 1º, C. Travesía San Vicente de Paul Telf. 298248. (13)

SE NECESITAN señoritas para barra americana. Tel.: 276492. 11 a 5. (11)

SALON de belleza «Juli» Marqués de Fuensanta, 51 sobreático (10)

ANTENAS, montaje y reparaciones. Precios económicos. Telf. 296067. (10)

CARPINTERIA en general, muebles de cocina, facilidades de pago. Telf. 296067 (11)

DON JOSE Mª. Bascones Ayneto cesó en la explotación de la «Cafetería Mola Club» ,sita en La Mola, Puerto de Andraitx, término municipal de Andraitx, Baleares, continuando con la explotación de la misma don Demetrius Mammos. (36)

ARREGLOS enrollables, gradubles, vidrieras tensor, rapidez, economía. Teléfono 254376, mañanas. (10)

ATENCION agencias de viajes y particulares. HOSTAL C'AN FUMAT, carretera del Puerto de Alcudia, dispone de 40 plazas temporada. Reserva directamente en el Hostal cada día visita. (27)

ANUNCIAR EN "PEQUEÑOS ANUNCIOS" ES LLEVAR A CABO UNA BUENA "INVERSION"

Déjelo en nuestras manos

Piscinas, accesorios y productos químicos

Si piensa Vd en la posibilidad de hacer una piscina confíese a nuestro equipo técnico especializado que le soluciona todos sus problemas: Proyeccion, ejecución y dirección de la obra, así como mantenimiento de la instalación, si así lo desea. Pero estas no son nuestras únicas ventajas ¡Consulte presupuestos!

CONSPORT
AUXILIAR CONSTRUCCION · PISCINAS · TENIS · SAUNAS COMPLEMENTOS
Barceló y Combis, 10 Tel. 24 17 00 Palma

EXTRAVIADO
PERRO AFGANO, gris, con mucho pelo largo, satado en la calle San Rafael, con bozal. 5.000 ptas. GRATIFICACION.
Tel. 68 65 76 o Clínica Veterinario, Calle San Rafael, 23.

OCASION
VENDO HOSTAL 2 ESTRELLAS
18 plazas (muy bonito). Grandes terrazas, Bar Restaurant, jardín. Solarium. 6.000.000 ptas. Facilidades. — Visitar cada día en
HOSTAL C'AN FUMAT
Carretera del Puerto — Alcudia.

M.C.D. 2022

PARA RESTABLECER LAS RELACIONES DIPLOMATICAS

DELEGACION DE LA ALEMANIA DEMOCRATICA EN MADRID

La delegación de la República Democrática Alemana, llegada anteanoche a Madrid, se reunió ayer a las once y media de la mañana en el ministerio de Asuntos Exteriores con altos cargos de este Departamento, para analizar la reanudación de las relaciones diplomáticas entre los dos países, interrumpidas por la República Democrática Alemana en octubre de 1975, con motivo de las ejecuciones de miembros de organizaciones terroristas.

Dichas relaciones con España se iniciaron en enero de 1973.

En el momento de retirar el personal de su Embajada en Madrid, el régimen comunista de Pankov lo hizo sin haber mediado contactos con la diplomacia española, por lo que la iniciativa de restablecer las relaciones diplomáticas correspondía a la República Democrática Alemana.

La delegación alemana en Madrid está integrada por el embajador Plascke, director del departamento para Europa Occidental del Ministerio de la República Democrática Alemana; y por otros dos funcionarios de su Ministerio.

el tiempo

PREVISION PARA BALEARES Y MEDITERRANEO OCCIDENTAL

Poco nuboso o despejado. Vientos flojos variables. Bancos de niebla de madrugada. Marejadilla en altamar.

OBSERVACIONES

Máxima: 18'2 a las 14 horas.
Mínima: 3'8 a las 5 horas.
Humedad: 68%.
Insolación: 7 horas 30 minutos.

MUNDO CURIOSO

Cede apartamentos a cambio de vacas y cerdos

Madrid. (Cifra). — Una oferta de cambio de vacas por apartamentos ha sido hecha en la "Costa del Sol", por el propietario de treinta apartamentos en aquella zona. Miguel García Rico, según informa "Editur"

La noticia, que se inscribe dentro del más genuino "Tipical Spanish" círculo hace un par de meses: Un señor cambia apartamentos por vacas o cerdos, hasta el momento la oferta —según se señala— sigue en pie sin haberse cerrado ningún trato.

Los treinta apartamentos que posee el señor García Rico, están emplazados en la urbanización "San Pedro de Alcántara" de la Costa del Sol

ESPACIO CONCEBIDO PARA «PINTADAS»

BARCELONA (Cifra). — Un espacio concebido expresamente para las «pintadas» ha sido acotada en el anuncio de un libro que una editorial barcelonesa ha colocado en diversas vallas publicitarias de la Ciudad Condal.

Junto a una reproducción de la portada del libro ha sido colocado un espacio en blanco, remarcado en negro por los bordes debajo del cual se puede leer: «Pintadas aquí. No ensucien el resto del anuncio. Gracias»

La invitación de la publicidad ha sido ya aprovechada y «slogans» de diversa temática han sido «pintados» en el espacio que el anuncio les acotaba, en varias de las calles citadas.

PARACAIDISTA CON FORTUNA

La Spezia (Italia) (Efe). — El paracaidista se lanzó desde el avión, a gran altura, tiró de la anilla y el equipo no funcionó, apretó el botón de seguridad y el paracaídas continuó cerrado; se encogió de hombros y siguió cayendo en el vacío; se mareó; al llegar al suelo... estaba vivo: sólo una torcedura de tobillo.

Del hecho se ocupa hoy la prensa italiana, que califica al salto de Francesco Prainato de "milagroso".

Al parecer, Francesco, de 22 años, no cayó directamente contra el suelo, sino que tropezó antes contra las ramas de un árbol, y de rebote, se estrelló contra el suelo.

La caída y el golpe le produjeron una fuerte conmoción, pero, trasladado a un hospital, se comprobó, después de reiterados análisis y radiografías, que sólo se había producido una importante torcedura de tobillo

El salto milagroso sucedió ayer en las proximidades de La Spezia, provincia italiana del golfo de Génova.

SAPOS Y PECES, AMORES QUE MATAN

LONDRES (Efe).— Expertos naturalistas británicos han desvelado el misterio de la muerte de los peces de colores en los estanques de los parques.

Los expertos han comunicado que los peces murieron por la intemporancia amatoria de los sapos.

En una encuesta televisiva organizada por los preocupados propietarios de los peces los expertos naturalistas dijeron que, ante la carencia de hembras los sapos machos habían vuelto su atención hacia los peces de colores.

«Los sapos son unos fieros amantes —dijeron— y tienen un apretón tan fuerte que puede aplastar a un pez».

Según los investigadores británicos los sapos están pasando una temporada muy especial. Hay una sola hembra por cada diez machos.

PROTESTA DE LA U.G.T.

Hemos recibido una comunicación de protesta de la U.G.T. por haber sido convocada por el presidente de la U.T.T. de Comercio una reunión de enlaces, con el fin de crear un Sindicato Unitario de Trabajadores de Comercio, lo que lo considera antidemocrático y que atenta contra la libre asociación.

COMUNICADOS DE APOYO RECIBIDOS

Hemos recibido un comunicado de la Comisión Ejecutiva de la U.G.T. en el que expresa su apoyo y solidaridad a los trabajadores del Metal y de la Construcción en huelga.

Asimismo hemos recibido otro de la Coordinadora de la Huelga del Metal solidarizándose con la de la Construcción, y solicita apoyo moral y material de los trabajadores. Solicita también la dimisión de la U.T.T. del Metal.

En el tercer aniversario de la ejecución de Puig Antich

INCIDENTES EN VARIOS PUNTOS DE BARCELONA

Barcelona. (Europa Press). — Entre las ocho y las nueve de la noche de ayer se han producido diversos incidentes en algunos puntos de Barcelona, fundamentalmente en el centro de la ciudad. Los desórdenes han sido promovidos, al parecer, por grupos que actuaron en distintos lugares y que originaron un considerable atasco del tráfico rodado.

En algunos puntos fueron colocadas barricadas mediante la utilización de vehículos y sillas y mesas de los bares cercanos. Asimismo fue lanzado algún artefacto incendiario, como en el cruce Aragón -Aribau. Igualmente se lanzaron piedras contra alguna entidad bancaria.

En el centro de la ciudad, dond se observaba un especial atasco de tráfico, los efectivos de la fuerza pública dispararon en alguna ocasión proyectiles de goma contra los grupos que promovían los desórdenes.

No se conocen las razones de estos incidentes, aunque pudieran estar relacionados con el tercer aniversario de la ejecución en Barcelona de Salvador Puig Antich, que se cumplió el miércoles, y con el primer aniversario, que se cumplió ayer, de los hechos de Vitoria. Las informaciones anteriores no han podido ser confirmadas en la Jefatura Superior de Policía, en el departamento del "091" y en la Policí Municipal.

TRES MUERTOS Y DOS HERIDOS EN ACCIDENTE DE TRAFICO

Córdoba. (Cifra).— Tres personas muertas y dos heridas de gravedad es el balance de un accidente de circulación ocurrido ayer en la comarcal Villanueva de la Serena-Andújar, en las proximidades de la localidad cordobesa de Cardeña.

En dicho lugar, el turismo M-817364, conducido por Bartolomé Romero Talero, de 19 años, chocó contra el camión J-46901, que conducía Pedro Alfaro Rubio, de 42 años. En el turismo viajaban cinco personas. El conductor murió en el acto, lo mismo que Blas Cantador Arroyo, de 40 años, y Martín Higueras Camacho, de 57 y sufrieron heridas graves, Fernando Pozo Fernández, de 17 años, y Juan Gómez Mohedano de 53, todos ocupantes del turismo.

El camionero quedó ileso.

ACCIDENTADA CAZA DE UN DELINCUENTE

MADRID. (Pyresa). — Cinco heridos leves —dos policías armados y tres individuos que ocupaban un coche— fue el resultado de una «accidentada» persecución de un coche patrulla del «091» por diferentes calles madrileñas, hasta conseguir detener a un individuo, presuntos autor de diferentes robos y estafas. El detenido es José Luis Rodríguez Fernández, de 31 años, sin domicilio fijo.

Detectada su presencia por inspectores de la Comisaría de Chamberí, cuando viajaba en un automóvil en compañía de otros tres individuos, se organizó una operación policial de persecución, cue finalizó estrellándose uno de los coches patrullas contra el automóvil perseguido. José Luis Rodríguez había abandonado la prisión del pasado día 14 de diciembre. Le han sido intervenidos diversos útiles para el robo; entre ellos, una palanqueta, tres destornilladores y gran cantidad de llaves, que posteriormente se pudo comprobar pertenecían a un bar de la calle Doctor Fleming.

CINCO HERIDOS EN ACCIDENTE DE TRAFICO

Madrid. (Cifra). — Cinco heridos, dos de ellos de pr nóstico reservado y tres leve es el resultado de un accide te de tránsito ocurrido en la m drugada de ayer en la calle Segovia, en Madrid.

El turismo M-7558-AT, co ducido por Jesús Sanromá Arias chocó con el CR-0056- ocupado por Carlos López de Peña.

A consecuencia del accide te sufrieron heridas de pr nóstico reservado el condu tor del primer vehículo y acompañante, José Manu González Lopea-Gijón, mie tras que los otros dos ocu pantes de este mismo turism José María Sánchez y Leand Chamínez fueron atendidos lesiones leves. Igualmente resultó herido leve el condu tor y único ocupantes del che de Ciudad Real, Carl López de la Peña.

MADRID: 63 DETENIDOS POR ROBO EN LOS ULTIMOS DIEZ DIAS

Durante los últimos d días, han sido detenidos funcionarios adscritos a las ferentes comisarías y brigad madrileñas sesenta y tres dividuos, implicados en di rentes robos.

Las edades de los citados jetos se hallan comprendi entre los 15 y 59 años, des cando que 59 de ellos no su ran una edad de 30 años.

Los robos, por regla gene fueron practicados en estab cimientos comerciales y de bidas, interior de automóv Como anécdota, uno de detenidos fue aprehendido un adoquín, que utilizaba ra romper las lunas de los tablecimientos que desp "desmantelaba".

REGRESA UN PESQUE APRESADO POR MARRUECOS

MALAGA. (Pyresa). Ha regresado a este pu to el pesquero "Bauti Lledó", que tiene su ba en Málaga y que había do apresado por lanch marroquíes cuando su tripulación se dedicaba a faenas de pesca. El "Ba tista Lledó" ha perma cido durante ocho días el puerto de Agadir. Se ha manifestado el patr no le ha sido impu sanción alguna, ni le h incautado las artes ni pesca lograda, que supo unas trescientas cajas.

baloncesto

EL REAL MADRID VENCIO AL SPARTAK DE BRNO

MADRID. (Alfil). — Por 107 puntos a 103 venció esta tarde el Real Madrid al Spartak de Brno, en su partido de la fase final de baloncesto disputado en la cancha del pabellón de la ciudad deportiva madridista, por la Copa de Europa de baloncesto de clubs campeones de Liga.

La relativa fácil victoria que se preveía para el Real, se convirtió en realidad en un costoso y difícil triunfo sobre el Spartak de Brno.

Alineaciones y anotadores:

REAL MADRID: Brabender (26), V. Ramos (6), Cristóbal (18), Walter (29), Corbalán, Rullán (11), Luyk y Coughran (17).

SPARTAK DE BRNO: Brabenec (33), Havlik (2), Arpas (3), Beranek (9), Nekas (14), Bobrovsky (28) y Petr (14).

fútbol

NUEVAMENTE HUBO GRAVES SANCIONES DEL COMITE DE COMPETICION

Para no faltar a la costumbre (harto lamentable por cierto) el Comité de Competición en su reunión semanal, se vió obligado a tomar drásticas decisiones, a la vista de las incidencias ocurridas en la pasada jornada, destacando por su importancia entre otros, los siguientes acuerdos:

Sancionar por 20 partidos al jugador Luizquiños (Colonia), por insultos y agresión al árbitro.

Con 15 partidos al jugador Ripoll (Asistencia Palmesana) por agresión al colegiado.

Con 9 partidos al jugador Ordinas (Rotlet), por insultos y amenazas al mismo.

Con 4 partidos al jugador Guerío (Sóller), por agresión a un contrario, siendo reincidente.

Por 1 partido a Vicens Calviá, Ferrer (Andraitx), Calvó (Murense) y Rosselló (Sóller), por acumulación de amonestaciones.

INFORMACION

Abrirla con motivo de incidentes ocurridos a la terminación del encuentro Margaritense-España, a resultas de las cuales fueron agredidos el colegiado que dirigió el encuentro, un directivo del España y el masajista del citado club

Suspender a resultas de la misma, al jugador del Margaritense, Gerónimo Seguí García.

Comunicado de la Coordinado Provincial de Profesores N Numerarios de I.N.B.

En día de hoy, sobre las 7 de la tarde, y por segunda vez, el coche de Angel Rodríguez, representante de las Islas en la Coordinadora Estatal del P.N.N. de I.N.B., ha vuelto a aparecer con una pintada, cuyo texto parece ser: "segundo aviso, tercero muerte. A.A.A.

Esta Coordinadora, al tiem que condena tales hechos so cita de las autoridades co petentes la investigación los mismos.

Palma de Mallorca, 3 marzo de 1977.

M.C.D. 2022

ANTE EL BALEARES - POBLENSE

EN EL ATLETICO SON BAJAS POR SANCION, BORDOY, POMAR Y MARTINEZ

LOS JUVENILES BONET Y PERELLO, ENTRE LOS CONCENTRADOS

En la primaveral mañana de ayer y ante unas docenas de aficionados, los jugadores atléticos realizaron su habtiual entrenamiento de los jueves, es decir unos ejerciicos físicos y posterior partido, a lo largo del campo, entre los componentes de la plantilla y ayer, con la presencia activa del entrenador.

Una vez finalizado el «choque», hablamos con Antonio Oviedo. Los esfuerzos del entreno eran bien ostensibles.

—¿Qué suponen las bajas, por sanción federativa, de Martínez, Pomar y Bordoy?

—Una enorme contrariedad, son hombres que, habitualmente, vienen jugando. Esto es importante ya que en parte se rompe el equilibrio del equipo. No obstante confío en que los que les sustituyan sabrán cumplir las misiones que les ordene, que no se noten las ausencias.

—Hemos visto que Bueno no se esforzaba ¿contusionado?

—Así es. Lo fue ante el Mallorca y aún se resiente. Vendrá a la concentración pero será duda hasta el mismo domingo.

—¿Cómo vas a solucionar éstas bajas, las definitivas y la duda de Bueno?

—Estoy con lo justo y voy a incorporar a los juveniles Bonet Perelló, que vienen entrenando con nosotros. «No hay más cera que la que arde».

—¿Quiénes irán a la concentración?

—Delgado, Pardo, Sánchez, Farnés, Serrano, Paco, Bueno, Bosch, Juan Ramón, Tauler, Esparza, Mas, Palou, Francisco, Izquierdo II, Bonet y Perelló.

—¿Y cuándo marchais a Cura?

—He pensado que lo hagamos en la noche del viernes —hoy— tras que cada uno haya cenado en casa. Por la mañana haremos, como es habitual, ejercicios de velocidad, algo de estrategia y lanzamientos de faltas.

—¿Alineación?

—Es pronto. La duda de Bueno supone mucho en bastantes puestos. Hasta el mismo domingo, cuando compruebe si se encuentra en perfectas condiciones, no decidiré.

—¿Temor al Poblense?

—El lógico respeto al rival y más si se tiene enfrente a uno isleño y que ultimamente viene mostrándose fuerte, goleador. El 3-0 que le endosó al Ibiza es bien significativo. Los «poblés» siempre han sido para nosotros un contrario sumamente peligroso y el domingo volverán a repetir. Además cuentan con un estupendo entrenador. Martin Vences conoce perfectamente ésta categoría y a sus órdenes los de La Puebla van convirtiéndose en un conjunto al que hay gue jugarle al máximo. Creo además que contará con hinchas que vendrán a animar a los suyos. Va a ser otro partido muy difícil pero que confío ganar, si la suerte no nos vuelve la espalda.

—Tras la derrota ante el Aragón ¿qué ha supuesto el positivo sacado del «Luis Sitjar»?

—Simplemente el haber enmendado la plana. Ante los maños se jugó mal y si bien no lo hicimos perfectamente con el Mallorca, sí que nos anotamos un valioso positivo. En éste aspecto superamos en dos al Olímpico de Játiva y tres al Eldense, actual líder.

De las 26 jornadas que se llevan de campeonato, durante 23 hemos estado en cabeza del grupo. Esto nos ha hecho luchar al máximo, con nervios. Seguimos en ese «paquete» de cabeza y vamos a continuar trabajando con fe y modestia. El final de la competición va a ser dramático ya que somos varios los que aspiramos al primer puesto. Nosotros, si conseguimos hacerlos con los puntos de nuestro campo y aún aumentar con un par de positivos más, teniendo presente que sacamos sustanciosa diferencia de goles a importantes rivales y que de los 4 últimos partidos, 3 es jugarán aquí, creo que podremos ser campeones. Lo importante es mantener las ilusiones, no sólo en la plantilla, sino entre directivos y aficionados.

Y esto fue cuanto nos dijo el amigo Oviedo. Pero sobre el encuentro Atlético-Poblense seguiremos informando.

DEL SOL

Un jugador del Mallorca ha caído sobre el césped a raiz de una jugada. Rápidamente acuden jugadores del Atco. Baleares para ayudar a que se incorpore. — (Foto Vives).

RELIEVES

SON COMO NIÑOS

Algunas directivas de algunos equipos «grandes» son como niños puros y cucos. Riquísimos, pero para sus «padres». Cuando las cosas van mal desde un punto de vista meramente deportivo, estos dulces y traviesos directivos idean la «trastada» que va a desconcertar o la gracia que va a proporcionarles simpatías haciendo olvidar amarguras

Véase el caso del Real Madrid, hace tiempo desenganchado de la competición por el título. Cuando empezaron a arreciar las protestas en las gradas y asomaron los primeros pañuelos blancos pidiendo orejas de vaya usted a saber quien, los estrategas pensaron que había que hacer algo para calmar a las masas y ficharon a Juanito. Juanito, naturalmente, había jugado con el Burgos la Liga y la Copa por lo que su incorporación práctica al club de Chamartin no podía producirse hasta la siguiente temporada, que será la próxima. Total, que el «refuerzo» es como Juan y Manuela, y en términos transcendentes es lo que se llama «medidas a largo plazo». Ahora que las olas han vuelto a encresparse porque se acerca la final del campeonato liguero y porque en la Copa ha sido duro el 3-0 de Alicante, sale el otro «globo de fogueo» y Kevin Keegan ocupa papel y título en los periódicos. Son como niños...

Mírese el caso del Valencia soltando «pasta» a diestro y siniestro para quedarse con dos palmos de narices. Cuando la cosa ya empezaba a preocupar y las orejas que se pedían era en Mestalla, se ficha a Botubot a golpe de millones, vuelve el mar a reposo. Cuando se vuelven a arreciar las ofensivas, se echa a Heriberto Herrera, y éste, que no se ha cubierto de gloria precisamente, a su vez echa la culpa al fracaso de las negociaciones con Bonhof. Son como niños...

Zalba, presidente del Zaragoza, subrepticiamente vuelca la responsabilidad de la azarosa vida deportiva del club maño sobre los errores arbitrales. De tebeo. Y es que son como niños...

Muchachos, sentaos alrededor de una hipotética mesa redonda y reflexionad sobre quién tiene la culpa de que el Málaga esté donde está. Porque eso no lo hace tan perfecto ni el que voló por encima del nido del cuco.

LUIS COSTA Y EL MALLORCA

«MI CONTINUIDAD DEPENDE DEL PRESIDENTE, PUESTO QUE LA MARCHA DEL EQUIPO ES BUENA»

«TODAS LAS DECISIONES LAS HE TOMADO YO, Y CONSCIENTE DE LO QUE HACIA»

Aún se habla en los círculos informativos del partido del domingo entre el Mallorca y el At. Baleares, pues sus consecuencias lógicas ha traído. El Mallorca está atravesando unos momentos de cierta incertidumbre debido a los últimos resultados acaparados. Realmente no es que su situación sea crítica ni mucho menos, puesto que está situado en los primeros lugares de la clasificación, pero va mal por el fin que se ha propuesto el «presidente» desde un principio y suponemos que todos los componentes del Club que es la subida del equipo a la segunda (A), cosa que por el momento ven alejarse cada vez más.

Se ha criticado la labor del entrenador Luis Costa, se ha comentado, que era un entrenador joven y con poca experiencia. Yo me pregunto ¿No lo sabía el presidente del Mallorca a la hora de ficharlo? Por supuesto que sí, pero creo que precisamente por esto, lo quiso en el club. Se creía que podía manejarlo y meterse en las alineaciones y por lo visto la cosa le ha salido rana. Pues Luis a pesar de todo tiene una gran personalidad que a puesto de manifiesto en muchísimas ocasiones.

Todos sabemos que en el fútbol si hay un culpable este es el entrenador, pero los que entienden algo de él se darán cuenta que muchas veces ¿que puede sacar un entrenador de donde no hay nada?. Y que conste que con esto no nos referimos al Mallorca, pues precisamente creemos que madera hay, pero aparte de saber aprovecharla, ellos deben de querer cooperar. ¡Cuando llegará el momento en

que algunos jugadores del Mallorca se decidan a sudar la camiseta!

El entrenador puede dar unas tácticas y puede explicar un sistema de juego, que salga o no, ya es cosa de otro cantar. Pero lo que no puede hacer es ponerse detrás de los jugadores y hacerles correr uno por uno, durante los noventa minutos. Ahora bien, en donde creemos que ha caído Luis Costa es, en no darse cuenta antes, de estos señores que durante los partidos se dedican a pasearse, y los ha aguantado partido tras partido en las alineaciones iniciales, tal vez ahí esté su fallo, que no dudamos intentará reparar lo antes posible, puesto que ahora el entrenador mallorquinista ya se juega mucho.

De todas maneras todos sabemos que Costa se juega mucho en el partido del domingo frente al Huesca. Ya se había comentado anteriormente que «estaba en la cuerda floja», pero hasta el momento la cuerda lo aguantaba y creemos que lo aguantará, aunque ahora va es más difícil afirmarlo. De todas maneras suceda lo que suceda en el mundo del fútbol como en otras tantas cosas «siempre suelen pagar justos por pecadores».

Ayer cuando el equipo bermellón se disponía ha realizar su partidillo de los jueves frente al Calviá, encontramos a Luis Costa, el cual, no tuvo inconveniente en concedernos diez minutos para charlar entorno a los últimos acontecimientos que se producen o pueden producirse en el Club decano.

—¿Cómo ves la actual situación del equipo?

—Particularmente la veo enfocada desde dos puntos. Primero la marcha del equipo, creo que tanto yo como los jugadores estamos convencidos de que lo que hacemos, lo hacemos bien. Y por supuesto estoy contento, porque estamos bien clasificados Segundo, aunque el equipo esté bien, no lo está por las aspiraciones que se habían fijado aquí desde un principio, que son la segunda (A) y por supuesto tendríamos que haber arrancado más positivos.

—¿Cómo está en estos momentos la moral de los jugadores?

—Muy alta y decididos a conseguir de todas el objetivo que tenemos como meta.

—¿Tu continuidad en el Mallorca depende del partido del domingo?

—Creo que la continuidad de un entrenador depende de los resultados. Por desgracia el fútbol es así. Y nosotros cuando nos sacamos el título de entrenadores, de antemano sabemos que estamos dispuestos a estas cosas y las aceptamos.

—Pero también es cierto Luis que tú te pasas muchas horas metido en el campo y entrenando a porteros y jugadores que crees que lo necesitan, etc..... ¿Crees que al final te lo van a valorar?

—Bueno, no soy quién para contestar, supongo que el presidente debe tener unas ideas sobre mí, y él es quién debe valorar o no. Aunque como ya te he dicho anteriormente, que si alguien ha de pagar el plato, estos somos nosotros, los entrenadores.

—¿Te has arrepentido en alguna ocasión de haber vuelto a la isla?

—No en absoluto, ya te he dicho que creo haber obrado bien. Y no me arrepiento de ninguna decisión tomada, puesto que todas las he tomado yo solo y consciente de lo que hacía.

—¿Cree que alguien le quiere poner la zancadilla?

—Bueno, esto siempre es difícil de contestar. Que yo sepa no. Siempre que me han comunicado que estaba en trance de saltar, me he enterado por la prensa y no por todos los periodistas, sino por alguno en concreto.

—Scisot es un hombre con mucha experiencia en el fútbol. ¿Le

(Continúa en la pág. siguiente)

M.C.D. 2022

PROEZA ATLETICA EN PORRERAS

Sebastián Barceló intentará batir su record

EN LA SUBIDA AL SANTUARIO DE MONTESION

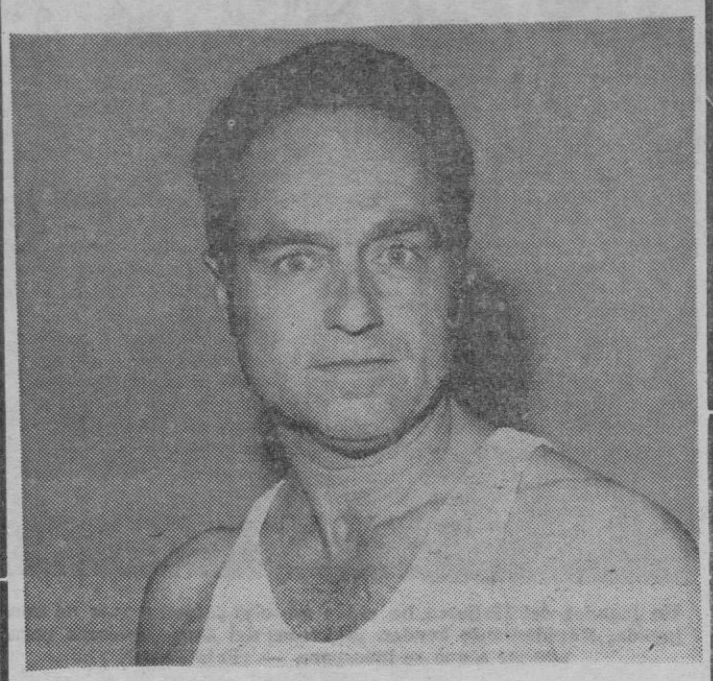

La actualidad de esta semana en todos los ámbitos de Porreras, gira en torno a la hazaña que el gran deportista y mejor amigo Sebastián Barceló (cariñosamente conocido por "Terrible") piensa subir los tres kilómetros que distan desde el centro de la Plaza Mayor, hasta la cima del Santuario de Montesión, batiendo el record establecido por él mismo, la temporada pasada, con idéntico recorrido, que registró 15 minutos y 52 segundos.

Tal proeza ha despertado expectación inenarrable entre sus convecinos y pueblos del alrededor, y en muchos puntos de Mallorca, ya que no es corriente encontrarse con un atleta que, rebasados los 52 años, esté metido en estos objetivos.

Difícil es aventurar si conseguirá salirse con la suya. Pero sí podemos asegurar, lo logre o deje de conseguirlo, el gesto, será igualmente reconocido, y al final no le faltarán sinceras muestras de afecto, con la unánime felicitación de todos los aficionados en general, al coincidir con su cincuenta y dos aniversario. Sólo por ello, merece que se los prodiguen.

Cábalas y más cábalas existen por doquier. Expectación pocas veces vista, se ha desatado en torno a tan espectacular intento que dará comienzo a las cinco en punto de mañana, sábado, y que según nos manifestaron, será controlado por miembros de la Federación Balear de Atletismo

GENOVART

vela

Actividades en la Escuela «Calanova»

La Escuela Nacional de Vela «Calanova» esta semana ha recibido las siguientes visitas:

— D. Modesto Fraile Poujade, director general de Empresas y Actividades Turísticas, acompañado de don Antonio Garau presidente del Fomento del Turismo de Mallorca y jefe regional de Costas y Puertos de Baleares.

— D. Manuel González Pando, delegado provincial de la Delegación de Educación Física y Deportes acompañado del delegado insular en Ibiza señor Marí Tur.

Tal y como se anunció la pasada semana, se han desarrollado los cursos con gran brillantez y asistencia de alumnos.

— Salvamento en regatas; ha sido el curso al cual han asistido mayor número de alumnos; el sábado realizaron prácticas en la mar, y en las «Zódiacs» de la Cruz Roja del Mar hicieron prácticas de salvamento.

— Iniciación a la navegación astronómica; curso que finalizó también el sábado con una clase práctica sobre la lectura del Sextante y otros temas impartidos en las clases teóricas.

— Medidores de la Clase Crucero, curso que se ha realizado durante este fin de semana con asistencia de alumnos procedentes de Canarias, Menorca, Ibiza y Valencai además de los mallorquines.

— Perfeccionamiento en vela infantil, dirigido a los alumnos que ya habían realizado el curso de Iniciación al Optimist.

z

actividades subacuáticas

NUEVO CLUB EN IBIZA

EL «SUBAQUATIC PITIUSAS»

La Federación Balear de A. S. cuenta con un nuevo club, según nos ha comunicado el secretario del mismo. Se trata del «Club Subaquatic Pitiusas», con domicilio social en Vía Púnica; 13, 1.º, primera, de Ibiza.

El propósito del mismo, se nos dice, es el de fomentar y potenciar todo tipo de actividades subacuáticas, tanto en Ibiza como en Formentera como son escafandrismo, arqueología submarina, pesca submarina, orientación subacuática, natación con aletas, etc.

Disputaron su prueba inaugural, en Cala San Vicente y las próximas competicones tendrán este desarrollo.

SEGUNDA COMPETICION

—Día 22 de mayo.

Lugar de concentración: Playa des Figueral

Zona de pesca: Desde el Figueral hasta Cala Llenya, incluyendo la llosa des Figueral y la isla de Tagomago.

TERCERA COMPETICION

—Día 24 de junio.

Lugar de concentración: Es Caló (Formentera).

Zona de Pesca: Desde Es Caló hasta Punta Roja.

I CAMPEONATO DE IBIZA

—Día 7 de agosto.

Lugar de concentración: Puerto de San Miguel

Zona de pesca: Desde el Puerto de San Miguel hasta Cap Nonó.

OBSERVACIONES

— Las tres primeras pruebas estarán reservadas únicamente para pescadores de Ibiza y Formentera. Su objetivo será seleccionar a dos pescadores para que representen a las Islas Pitiusas en los campeonatos regionales y nacionales.

— El primer campeonato de pesca submarina, estará abierto en cuanto a participación, tanto a pescadores nacionales como extranjeros.

A la nueva entidad le deseamos los mayores éxitos en todos los aspectos y nos alegra su constitución ya que así será uno más de los que han hecho que este deporte tenga su principal base en las Baleares.

tenis

COMPLEJO DEPORTIVO LA SALLE

«I TROFEO DE LA AMISTAD»

ORDEN DE JUEGO PARA HOY

PISTA NUM. 1

17 h.: Srta. Froilá — Srta. M. Ribas
18 h.: Srta. C. Ruiz—Srta. M. Garth
19 h.: Srta. O. Forgas—Srta. M. Terrasa
20 h.: P. Cabot-J. Llabrés — A. Mascaró-J. Aguiló

PISTA NUM. 2

17 h.: B. Bates — Srta. C. Sánchez
18 h.: Dot-Vila — M. Barceló-J. Sesse
19 h.: Srta. M. Piñeiro — Sra. Urquiza
20 h.: J. Mas-J. Muñoz — S. Gual-C. Gual

PISTA NUM. 3

17 h.: J. M. Pala-P. Galmés — M. Pascual-S. Pascual
18 h.: S. Bonet-J. M. Vidal — J. Barceló-J. Serra
19 h.: P. Munaret-J. Robles — L. Salom-R. Puigcercós
20 h.: J. Perelló-M. Pascual — R. Luna-J. M. Martínez

PISTA NUM. 4

17 h.: A. Aguiló-J. Marín — J. Andreu-Ramos
18 h.: J. L. Urrea-A. Gibert — B[illegible]ber-A. Garcías
19 h.: A. Jordá-A. Forgas — A[illegible]manyCompany
20 h.: R. López-J. Vidal — Sin[illegible] Inocencio

PISTA NUM. 5

18,30 h.: R. Camps-B. Camps — [illegible] Ramírez-S. Francia
19,30: J. Cerdá-J. Flexas — R. L[illegible]brés J. L. Lluch
20,30 h.: Deyá-Gil — J. Perelló [illegible] A. Monserrat

RESULTADOS DE AYER

A. Valdivieso vence a R. López [illegible] 6—2, 3—6 y 6—4
J. Amengual a E. Ortega, 6—1, [illegible]
J. Estarellas a J. Femenías, [illegible] 6—0
F. Ramos a B. Santana, 6—1, [illegible]
M. Cavaller a J. Marí, 6—0, 6—[illegible]
A. Catalá a C. Cádiz, 6—3, 6—[illegible]
J. Cerdó a B. Munaret, 6—3, [illegible]
A. Garcías a G. Ginard, 6—3, [illegible]
M. Alemany a J. Rigo, W. O.
C. Bover a M. Sintes, 6—2, 6—[illegible]
M. Perelló a J. Costa, 6—0, 6—[illegible]
M. Rotger a A. Monserrat, [illegible] 6—0

bolos

LIGA «INTER BOWLING»

EL «VIP'S-COLGADO», HOMENAJE A LOS JUGADORES DE 3.ª DIVISIO[illegible]

El ACTO ESTUVO PRESIDIDO POR EL SR. OLANDO TAFU[illegible]

El pasado martes se celebró una cena homenaje a los jugadores de tercera diivsión de la liga «Inter Bowling» la cual fue organizada por el «Vip's-Colgado» que participa también en esta competición, cediendo el «Colgado» su local.

En este acto asistieron los equipos del «Triunvirato», «Xatmaps», «Gomila» «Vip's-Colgado» y algunas amistades.

También contaron con la presencia del Sr. Orlando Tafura, encargado del «Inter Bowling», hombre que está desarrollando en esta [illegible]lera una gran labor en pro de [illegible] bolos, haciéndose querer mucho [illegible] los que podríamos llamar jugad[illegible] modestos.

Esta cena fue todo un éxito y [illegible]bemos decir que deberían de [illegible]tirse reuniones de este calibre p[illegible]to que sirve para enlazar m[illegible] amistades y esto es lo que más [illegible]cesita el deporte en general, a[illegible]tad y comprensión entre todos [illegible] participantes.

PABLO SE[illegible]

LUIS COSTA Y EL MALLORC[illegible]

(Viene de la página anterior)

has pedido en alguna ocasión consejo?

—Sasot y es ridículo que lo diga, ya que todos lo conocen, es una excelente persona, y cuando he considerado que debía pedirle consejo se lo he pedido y él con la bondad y las ganas de ayudarme siempre me lo ha dado. Pero lo que puedo decir es que jamás se ha metido conmigo, sino al revés, siempre me ha apoyado y las decisiones las he tomado yo.

—¿Entrenador para rato?

—No depende de mí.

ANTE EL HUESCA, UN DIFICIL PARTIDO

—El domingo a Huesca, ¿cómo ves el partido?

—Dificilísimo y más teniendo en cuenta que en los dos últimos desplazamientos ha logrado puntuar y que ha sido el único equipo que ha logrado ganarnos en casa. De todos modos para nosotros es otro partido a disputar fuera y como siempre saldremos a por todas e intentaremos regresar con los dos puntos.

—¿Son vitales estos dos puntos para el equipo?

—En las circunstancias actuales creo que son muy importantes para nosotros, puesto que serían dos positivos que mucha falta nos hacen, puesto que G[illegible]rona tiene más seis y At. Bal[illegible]res más siete. Y debemos sac[illegible] puntos de fuera.

MATAMOROS, DUDOSO Y MANOLIN, BAJA

—¿Cuentas con todos[illegible]

—De momento aún no. Ma[illegible]lín como ya debes saber es b[illegible] y Matamoros en estos moment[illegible] está entrenando con mi bu[illegible] amigo, Vilanova en Zaragoza, y que allí está en tratamiento. T[illegible] vez sí pueda contar con él. M[illegible]ñico y Herrera ayer se tuvier[illegible] que retirar del entrenamient[illegible] por unos dolores.

Hasta aquí las palabras c[illegible] mantuvimos con el entrenad[illegible] del Mallorca Luis Costa, que e[illegible]tá pasando unos momentos [illegible] apuros, pero que estamos co[illegible] vencidos que se superarán [illegible] volverán de nuevo las aguas [illegible] su cauce.

La expedición mallorquina [illegible] saldrá mañana por la mañ[illegible] vía Barcelona, para proseguir [illegible] viaje en autocar hacia Lérida [illegible] Huesca. Como ya es habitual [illegible] él la lista de expedicionarios [illegible] comunicará hoy. Nosotros [illegible] nuestra próxima edición les d[illegible]remos una información sobre l[illegible] jugadores que ha convocado p[illegible]ra dicho partido.

VENTURA BLACH

¡DESTAPES TOTALES «JUSTIFICADISIMOS»!

¡Conozca «el negocio» de la señorita Julia!

es... ¡EL NEGOCIO DEL SIGLO!

¡BARBARA REY!

Me llamo MONICA
conozco muy bien a los hombres y todos me recuerdan con agrado

soy una Call-Girl
a mí se me puede llamar a cualquier hora del día ó de la noche

Call Girl (VIDA PRIVADA DE UNA SEÑORITA BIEN)

NUEVO VISTARAMA HISPANIA

¡TERESA RABAL!

Me llamo JULIA
soy muy joven pero toda una ciudad está en mis manos... Mi poder está en mi listín de teléfonos

Todos acuden a mí cuando necesitan una Call-Girl
Se me puede llamar a cualquier hora del día ó de la noche

¡2.ª SEMANA! ¡EXITO DE ESCANDALO!

M.C.D. 2022

baloncesto

KOLLFLEX-SEAT, UNICO PARTIDO PARA EL DOMINGO EN PALMA, DE CATEGORIA NACIONAL

CON DESPLAZAMIENTOS DEL FLAVIA A SAN ANDRES, DEL CIDE A BLANES Y DEL YANKO A CIUDADELA

Posibilidades un tanto dispares tienen, a nuestro modesto entender, los equipos mallorquines de categoría nacional en esta jornada del domingo, al concurrir diversas circunstancias en sus respectivos encuentros.

KOLLFLEX-SEAT

El Kollflex-Patronato debe lograr una victoria sin demasiados apuros, teniendo en cuenta que su visitante, el Seat, es el equipo que actualmente ocupa el último lugar de la clasificación y por tanto no puede ser considerado como un adversario difícil, máxime teniendo en cuenta que el Kollflex ya le venció en Barcelona y por tanto son los locales los que tienen mayores posibilidades de triunfo.

No hay novedades en el conjunto de la Avenida, que podrá contar con todos sus efectivos y por tanto mayores habrán de ser sus posibilidades en este partido, que lógicamente debe registrar una amplia diferencia.

El partido dará comienzo a las doce y cuarto de la mañana y será arbitrado por los señores Vidal y Russo.

SAN ANDRES-FLAVIA

Nuevo desplazamiento para el Flavia, que en esta ocasión debe rendir viaje a San Andrés, para enfrentarse al titular en un encuentro para el que son francamente las de Inca, dado que el San Andrés figura en el décimo lugar de la tabla, con cinco victorias y en un principio no parece haya de ofrecer demasiadas dificultades, a no ser que las bajas con las que actualmente todavía cuenta el Flavia sean factor decisivo en su actuación, ya que Carmen Mora ni Susana Maza no han podido entrenar esta semana y continúa todavía lesionada Alicia Amorós.

Esperamos con optimismo el resultado de este encuentro, aunque conviene advertir que las del Flavia no deben esperarlo con demasiada confianza.

BLANES-CIDE

Más dificultades habrá de encontrar el Cide en su victoria al Blanes y no precisamente porque no puedan lograr la victoria los colegiales, sino por las dificultades que encierra la visita a esta pista, al querer asegurar su permanencia en la categoría el equipo local, que, para lograrlo, necesita de estos puntos.

De todas formas, conviene dar un margen de confianza a los componentes del Cide, que marchan animados, sin bajas y con un gran entusiasmo decididos a hacerse con un resultado positivo, que podría llevarles otra vez a ocupar el segundo puesto de la clasificación, dado que el Ademar debe visitar al La Salle y entra de lleno eo la lógica que el conjunto menorquín se haga con la victoria.

LOS BOSCOS-YANKO

Otra difícil salida para el Yanko, al tener que visitar al Los Boscos de Ciudadela, pese a que en Inca la diferencia fue de cincuenta y siete puntos para los inquenses, pero sabido es lo difícil que resulta vencer en la pista Santa Clara y desde luego si el Yanko tiene que encajar alguna otra derrota en este campeonato, nada nos extrañaría fuera precisamente en esta salida del domingo.

No por ello queremos insinuar que la partida está perdida para los visitantes. Antes al contrario, confiamos en sus fuerzas, máxime teniendo en cuenta que ya estarán completamente recuperados sus lesionados y por tanto ha de notarse la diferencia entre un equipo y otro y por tanto esperamos poder comentar el domingo otro triunfo de los de Inca.

Antonio PUJOL

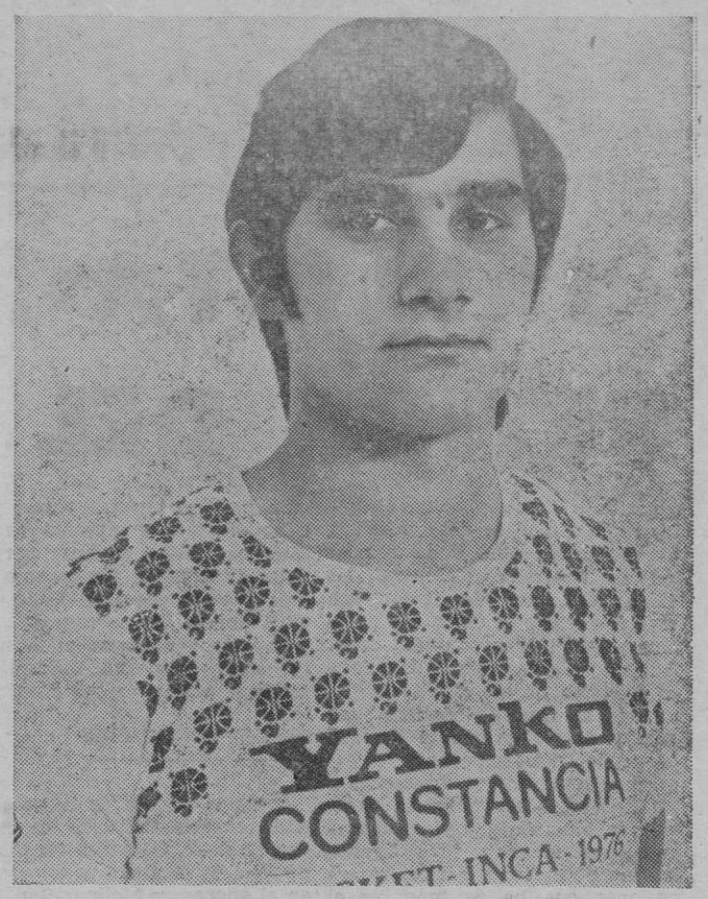

Juan Riera, del Yanko. -- (Foto TERRADES)

boxeo

7 COMBATES, MAÑANA, EN EL PALACIO DE DEPORTES

Bartolomé Sbert, nuevo presidente de la Federación

Un triunfo mallorquín, en la última confrontación de la Liga Nacional.

Ya se conocen los nombres de los componentes de la Selección Balear que se enfrentará mañana sábado a la de Alava, en Liga Nacional de Aficionados. Son:

Fernando Molina, Cabeza II, Paco Valdés, Juan Montero y Salvador López, este último peso pesado, lo cual constituye una novedad ya que no se recuerda en muchos años que Mallorca contará con un púgil dentro de la categoría de pesos máximos.

Estos púgiles pertenecen a los gimnasios de Martí III, Simancas y Ambos Mundos.

El Boxing Club de Andraitx está de nuevo a la palestra. En los dos combates preliminares, habrá dos boxeadores de aquella villa, es decir, Joaquín Rus, más conocido por «El Tigre» y posiblemente Rula. Se enfrentarán a dos rivales palmesanos.

ARBITROS

Hemos sabido que, a los árbitros mallorquines, se les concederá la licencia de categoría regional, con muchas posibilidades de ascender en la venidera temporada. Depende del número de combates que dirijan. Es casi seguro que habrá cursillo para árbitros en Mallorca, desplazándose varios colegiados desde la península para los exámenes obligatorios.

CAMPEONATO REGIONAL

Terminada la Liga Nacional, se disputará, posiblemente en Ibiza, los campeonatos de Baleares de aficionados de todas las categorías.

PRESIDENTE CONFIRMADO

Con fecha de 21 de febrero, la Federación Española de Boxeo, ha remitido a la Balear, la siguiente carta:

«Sr. don Bartolomé Sbert Barceló.

Muy Sr. mío:

La Delegación Nacional de Educación Física y Deportes, en escrito número 979 de fecha 16 de los corrientes, ha tenido a bien aprobar la propuesta formulada por esta Federación Española de Boxeo, de acuerdo con las normas para la elección de presidentes de Federaciones Provinciales, nombrándole a Vd. Presidente de la Federación de Boxeo de Baleares.

Lo que le comunico para su conocimiento y efectos consiguientes.

Fdo: Rubén Martínez
Secretario General

HOY FINALIZA LA FASE DE CLASIFICACION PARA LAS FINALES JUVENILES DE BALEARES

CON LA VISITA DEL CAMPEON JUNIOR FEMENINO DE MENORCA SE INICIAN LAS FASES FINALES EN MALLORCA

Ya hemos entrado de lleno en esta época de una gran actividad en nuestras pistas al ser tres las competiciones oficiales que actualmente se vienen disputando, aún cuando por lo que se refiere a esta semana, son bastantes menos los partidos programados, ya que son muchos también los equipos a los que les corresponde descanso.

FASE FINAL DE BALEARES

En nuestro comentario del lunes sufrimos un lapsus involuntario al decir había comenzado la fase final de seniors masculinos, cuando en realidad la que comenzó fue la juvenil, enfrentándose en Ibiza su campeón, el Punic, contra el de Menorca, La Salle, correspondiendo el triunfo a los de Ibiza, por 58-53, debiendo devolver la visita este domingo en la segunda jornada de la fase.

Otra que también verá su segunda y última jornada, es la correspondiente a la junior femenina, en la que el San José recibirá la visita de La Menorquina, campeón de Menorca y que debe superar once puntos de diferencia para poder acudir a la Fase de Sector, lo que de veras vemos bastante difícil, ya que es netamente favorito el San José.

FASE FINAL DE MALLORCA

Hoy, en el Palacio de Deportes, finaliza la liguilla de clasificación juvenil, que se inició el miércoles con los triunfos del Kollflex sobre el Cide y del San José frente al San Agustín, habiendo continuado anoche para finalizar hoy, enfrentándose a las ocho San Agustín y Cide y a continuación San José y Kollflex, siendo los dos primeros clasificados los que disputarán la fase final de Baleares juntamente con los representantes menorquines e ibicencos.

CAMPEONATO DE MALLORCA

Queda todavía sin finalizar el Campeonato de Mallorca de la categoría senior masculina, continuando por tanto el domingo la disputa de los correspondientes partidos, que difícilmente pueden ofrecer alguna variación substancial a la clasificación.

Debe vencer el Molinar al Español, dada la diferencia entre uno y otro. También es de esperar la victoria del Udyr sobre Sa Pobla, aunque no creemos llegue a producirse por mucha diferencia, al contrario del J. Mariana — Llluchmayor, que deben resolver los locales con facilidad.

Puede ser nivelado el Jovent — Avante, aunque el triunfo debe corresponder a los visitantes. Igualado también el San José — Perlas, pero con muchas más posibilidades para los locales y de resultado incierto el Palma — Costa, pese a que nada de extrañar sería se produjera un triunfo de los palmistas.

TROFEO «JORGE JUAN»

Continuará la disputa del Trofeo Jorge Juan en sus dos categorías femeninas, enfrentándose Avante y Costa y Flavia B — MPI en seniors, siendo favoritos los dos visitantes, especialmente por lo que se refiere al primero de los citados.

En juniors, el Udyr debe vencer al Ramón Llull y el Flavia debe imponerse al Llluchmayor.

MINIBASKET FEMENINO

El Departamento de Participación de la Sección Femenina organiza el Campeonato de Baleares de Minibasket femenino y al objeto, ha convocado una reunión para el próximo lunes a las siete y cuarto de la tarde en su Delegación Provincial, a la que se ruega asistan todos los interesados.

Colegio Oficial de Ingenieros Industriales

SEMINARIO

CONTROL DE COSTES EN LA CONSTRUCCION

Profesor: D. Pedro Salvatella García
Dr. Ingeniero Industrial.
Ingeniero de Master, S.A. de Ingeniería.

Duración: Veinte horas lectivas.

Local: Colegio Oficial de Ingenieros Industriales. — Plaza Jinetes de Alcalá, 20 - 2º. Palma.

Días: 7, 8, 9, 10 y 11 de Marzo de 1977.

Horario: 16'30 a 21 horas.

Derechos inscripción: 12.000'— ptas.
(máximo 20 participantes)

Información:
Colegio Oficial de Ingenieros Industriales de Palma de Mallorca.
Teléfono: 21 55 19.

M.C.D. 2022

LOS PEQUES TAMBIEN CUENTAN

por CHUS

«SALLISTA», INFANTIL, SE RETIRA DEL CAMPEONATO

Malos vientos soplan en el ámbito del fútbol de los "peques". La conclusión viene dada tras las muchas llamadas telefónicas, las visitas personales y las cartas —un record, además de venir con nombres y apellidos—, recibidas en el transcurso de la semana. Por causa y efecto de las sanciones impuestas al infantil "Sallista" de Inca y a la subsiguiente retirada del equipo del campeonato.

En general, mis comunicantes o interlocutores lamentan la decisión del club tanto por la inactividad a que se van a ver obligados los jugadores como por las repercusiones que ha de tener en el desarrollo de la competición, pero también comparten el criterio del club de que no a todos se mide con el mismo rasero. Se respira un aire de disgusto, de desconfianza. Se considera que puede haber buena voluntad pero también ineficacia. Se me instaba, probado el que no estoy con nadie ni contra nadie, a que arbitrara en la cuestión. No me compete. Si respondo con lo que queda escrito al requerimiento de que dé la voz de alerta en evitación de que lo tanto y bien hecho se desmorone como un castillo de naipes.

ACUERDO DEL COMITE

Respecto a la retirada del "Sallista" y sus consecuencias inmediatas, ateniéndome a cuanto se señala en los reglamentos por los que se rige, el Comité dispone que se conservarán todos los resultados de la primera vuelta. Por cuanto a la segunda, cuando faltan cinco o menos jornadas para finalizar la misma se dá como ganador al equipo que correspondiera jugar con el "Sallista".

Además se abre expediente contra la directiva del club y el equipo no podrá participar en otros torneos que se organicen esta temporada.

SANCIONES

Tres jugadores infantiles y dos alevines merecieron sanción la semana pasada.

Con dos partidos de suspensión Eduardo Catalá Fernández (Sollerense), por protestar airadamente al árbitro. Con un partido, Rafael Sureda Cañellas (Santa María), por doble amonestación en el transcurso de un encuentro, y José González Dueñas (Alcudia) por menospreciar al árbitro. Dos partidos oficiales a Antonio Trobat Miralles (Cide, alevín), por intento de agresión y a Antonio Arjona Jordán (Ramón Llull, alevín), por la misma causa.

Sanción económica al delegado del equipo Son Fló, infantil, por incumplimiento de sus funciones.

LO DESAGRADABLE

Sigue la raccha de lo desagradable en el entorno de los partidos. Es decir, las malas formas del público. El domingo pasado se dio en el encuentro Molinar-Son Forteza, infantil. Faltando 18 minutos para el término del encuentro y con el resultado de empate a cero, se organizó entre los espectadores tan denigrante espectáculo mientras se desarrollaba con normalidad el partido, que el árbitro se vio obligado a suspenderlo ante la incomparecencia de la fuerza pública y en evitación de que la trifulca se extendiera al terreno de juego. El tiempo que resta se jugará en el campo y hora que designe el Comité. Y es de esperar que a puerta cerrada.

ASI SON LOS "PEQUES"

Como reverso de la medalla, unos ejemplos de la deportividad de los "peques". Hace dos semanas un jugador resultó lesionado en encontronazo. Presa del dolor, no pudo contenerse y profirió graves amenazas al contrincante. Una vez asistido —fue preciso trasladarle a la clínica— volvió a campo. El partido había finalizado y ausentado los dos equipos. Hizo saber que regresaba para pedirle perdón al contrincante por aquellas amenazas. Nos hacemos eco del gesto para que llegue al interesado. No importan los nombres. Uno y otro se identificarán fácilmente. Que es lo que interesa. Y que la cuestión quede zanjada.

El otro botón de muestra se dio el pasado sábado. En un partido de alevines. Intervenía un árbitro que demostró reiteradamente su incompetencia. Hasta el punto de que ambos equipos se vieron obligados a enmendarle la plana en distintas ocasiones. Por dos veces señaló penalti en jugadas que los "peques" no estimaron válidas para tan severo castigo y puesto que se empeñó en que fueran ejecutadas obedeció el jugador encargado del disparo... pero dirigiéndolo a lugar muy distante del marco. Más tarde señaló un tiro directo en punto situado en el área pequeña. También fue desviado el chut. La lección dada por los chavales debería ser asimilada por los mayores. Cuando se puede, subsanan así los errores arbitrales. Y si no, aquí paz y después gloria. Que no insultos y agresiones.

Por lo demás fue una jornada con escasa trascendencia. Estos son los resultados y las actuales clasificaciones.

INFANTILES

Al margen de la ya comentada retirada del "Sallista", la jornada no tuvo mayores consecuencias en el grupo infantil de I División. Los únicos movimientos en la tabla son repercusión del caso. Cide que pasa a ocupar el segundo puesto, por descanso del Mallorca, y "Collerense" que sube un escalón por ser el primer beneficiado del "regalo" de puntos que establece el Reglamento.

El domingo descansará La Salle. Y Ramón Llull, sin jugar, se anotará los puntos de correspondencia.

R. Llull, 0 — La Salle, 10
V. de Lluc, 1 — Olímpico, 3
S. Buenavent., 0 - S. Cayet., 7
Cide, 3 — Sta. Eulalia, 0

La Salle	17	11	4	2	61	10	26
Cide	16	9	5	2	24	6	23
Olímpico	16	8	6	2	33	9	22
Mallorca	16	9	4	3	32	13	22
S Cayetano	16	9	4	3	49	20	22
Collerense	16	5	4	7	18	22	14
V de Lluc	17	5	3	9	30	32	13
Sta. Eulalia	16	3	1	12	15	47	7
R. Llull	17	2	1	14	10	95	5
S. Buenaven.	16	1	1	14	11	51	3

Victorias locales en todos los frentes del primer grupo de II División. Génova afianzó su primer puesto venciendo a Independiente por lo que éste pierde la segunda plaza que pasa a Montesión.

Destaca el triunfo de Estudiantes ante Son Fló, que le cuesta a éste bajar un escalón.
Descansó Numancia y lo hará ahora La Victoria.

La Victoria, 6 — Calviá, 0
Estudiantes, 1 — Son Fló, 0
Montesión, 1 — Patronato, 0
Génova, 4 — Independiente, 0
Sa Garriga, 4 — Molinar, 0

Génova	16	15	1	0	72	5	31
Montesión	17	12	0	5	54	13	24
Independien.	17	10	3	4	33	26	23
Numancia	15	7	3	5	31	21	17
Patronato	16	7	2	7	43	21	16
La Victoria	17	6	4	7	28	39	16
Son Fló	16	7	1	8	27	31	14
Sa Garriga	15	6	2	7	28	36	14
Estudiantes	16	4	2	10	15	36	10
Molinar	17	3	2	12	8	64	8
Calviá	16	3	0	13	10	42	6

En el grupo segundo también los triunfos tuvieron color local. Incluso el del San Andrés frente al Ferriolense, que le vale ganar un puesto. Es el único cambio en la tabla. Aunque Arenas le ganara a Ciudad Jardín.

Descansó Relojería Calvo y este domingo Torre d'En Pau.

S. Alfonso, 1 — S. Bernat, 2
S. Andrés, 5 — Ferriolense, 0
Arenas, 4 — C. Jardín, 3
S. Jordi, 2 — T. d'En Pau, 1

Molinar	16	14	1	1	73	13	29
S. Forteza	15	9	5	2	44	26	23
R. Calvo	16	9	2	5	44	24	20
C Jardín	17	5	9	3	30	29	19
S. Jordi	16	7	3	6	33	31	17
Arenas	16	6	5	5	33	33	17
S Bernat	16	6	3	7	19	27	15
T. d'En Pau	17	5	2	10	30	38	12
S. Andrés	16	3	4	9	27	45	10
Ferriolense	16	4	1	11	15	50	9
S. Alfonso	17	2	3	12	24	57	7

En el grupo tercero, zona de Inca, las cosas están donde estaban, pese a que no fueran pocas las sorpresas. La más resonante el empate del Consell ante el líder. Otra, los triunfos de Buñola y Pollensa.

Pollensa, 2 — Alcudia, 0
Buñola, 3 — Algaida, 0
S. Jaime, 6 — Sta. María, 2
Consell, 0 — Goldoni, 0
Llosetense, 2 — Sollerense, 0
Alaró, 6 — Xilvar, 0

Goldoni	18	12	3	3	51	12	27
Algaida	18	11	3	4	32	21	25
S. Jaime	18	11	3	4	44	24	25
Llosetense	18	11	2	5	33	26	24
Alaró	18	10	3	5	30	24	23
Consell	18	8	5	5	30	21	21
Alcudia	18	7	4	7	28	38	18
Buñola	18	7	3	8	35	28	17
Pollensa	18	5	6	7	42	31	16
Sollerense	18	5	2	11	12	32	12
Sta. María	18	2	2	14	15	41	6
Xilvar	18	0	2	16	19	53	2

En el grupo cuarto, zona de Manacor, tampoco se registran cambios posicionales. Porque incluso en el partido clave del grupo —Serverense - Felanitx— hubo reparto de puntos. Y todo sigue igual.

Descansó Porreras y lo hará ahora Villafranca.

Petra, 0 — Escolar, 2
Montuiri, 2 — Avance, 0
Serverense, 2 — Felanitx, 2
L'Estel, 7 — Olímpico B, 0

Porreras	14	12	1	1	51	10	25
Felanitx	15	8	5	2	40	21	21
Serverense	15	8	2	5	32	24	18
Montuiri	15	8	2	5	29	17	18
Villafranca	14	7	2	5	25	16	16
Escolar	14	8	0	6	44	26	16
Avance	14	5	3	6	17	21	13
L'Estel	13	4	3	6	24	24	11
Petra	15	2	2	11	12	44	6
Olímpico B	15	0	0	15	2	73	0

ALEVINES

En el bloque del fútbol alevín, a reseñar la victoria de Son Fló ante el siempre sorprendente Estudiantes. Triunfo con el que los más chicos del club reparaban el "pinchazo" de sus infantiles ante el mismo club. Es lo más destacado de la jornada que se ofrecía de fácil pronóstico.

De la próxima, la atención se centra en el encuentro San Cayetano—La Salle mañana, sábado, por la importancia que para ambos tiene la victoria. También el Relojería Calvo—Son Fló, con un punto de diferencia, los únicos que se han movido en la tabla actual.

T. d'En Pau, 3 — Ferriolense, 0
Génova, 0 — Mallorca, 4
La Victoria, 0 — S. Cayetano, 8
La Salle, 4 — J. Sempere, 1
Cide, 3 — R. Llull, 0
Esporlas, 3 — S. Bernat, 2
Molinar, 0 — R. Calvo, 4
Son Fló, 5 — Estudiantes, 0

Mallorca	18	16	1	1	83	8	32
La Salle	18	13	3	2	75	17	29
Cide	18	13	2	3	60	23	27
T d'En Pau	18	11	4	3	36	17	26
S Cayetano	18	12	1	5	48	21	25
Esporlas	18	10	3	5	44	35	23
Génova	18	8	2	8	45	29	18
S Bernat	18	5	8	5	34	29	18
Estudiantes	18	6	3	9	29	42	15
J Sempere	18	6	3	9	24	38	15
R. Llull	18	6	2	10	35	45	14
R. Calvo	18	6	0	12	32	54	12
Ferriolense	18	5	1	12	23	39	11
Son Fló	18	5	1	12	24	50	11
La Victoria	18	4	2	12	27	65	10
Molinar	18	0	0	18	5	109	0

Equipo alevín «Ramón Llull»

En la zona de pueblos, la única variación en la tabla corre a cargo de Montuiri y Alcudia, por el triunfo de éste sobre aquél. Todo lo demás igual. A señalar el reparto de puntos entre los clubs "Escolares" y que Consell ganara a Porreras.

Descansó San Jaime y le corresponde a Serverense.

Serverense, 0 — Alaró, 4
Consell, 1 — Porreras, 0
Olímpico, 4 — Villafranca, 1
Escolar At., 1 — Escolar, 1
Alcudia, 3 — Montuiri, 2
Avance, 0 — L'Estel, 3

L'Estel	17	13	2	2	54	10	28
Olímpico	16	10	5	1	47	13	25
Alaró	16	12	1	3	47	20	25
Escolar	17	9	6	2	27	14	24
S. Jaime	16	7	3	6	27	28	17
Porreras	16	7	2	7	28	24	16
Alcudia	16	7	1	8	26	26	15
Montuiri	17	6	2	9	27	41	14
Consell	17	5	4	8	25	31	14
Villafranca	16	4	3	9	12	31	11
Escolar At.	16	4	1	11	12	23	9
Avance	16	3	2	11	11	46	8
Serverense	17	4	0	13	25	54	8

PRESELECCION ALEVIN

Nueva convocatoria de jugadores alevines de equipos de pueblos para la selección balear. Desafortunada a todas luces por la hora y lugar señalado: las siete de la tarde en "San Fernando". Se cita a niños que residen en Son Servera, en Capdepera, en Alcudia... ¿Es posible que el programador no haya pensado en el tremendo trastorno que representa [illegible] niños? Saque cuentas de [illegible] tan intempestiva del re[illegible] sus domicilios dada la d[illegible] Luego cenar y acostarse [illegible] madrugar el viernes pue[illegible] de colegio. Que no se diga [illegible] hay instalaciones adecua[illegible] cualquiera de las localid[illegible] tuadas en el centro de la [illegible] el fin de acortar distancia[illegible] usuarios dispuestos a cede[illegible] nerosamente. En última [illegible] acomodar otra fecha y ho[illegible] sar más en lo que com[illegible] niño y no en la propia com[illegible] Obrando de otra manera [illegible] piciar la incomparecencia [illegible] ta. Y no debe restarse opo[illegible] des a ningún jugador.

Si no se enmienda el e[illegible] pan los que se relacionan [illegible] tinuación que han de con[illegible] el día 10, jueves, a las sie[illegible] tarde en San Fernando p[illegible] de zapatillas deportivas y [illegible] de entreno.

Melchor Bennasar y [illegible] Isern (Alaró); Bartolomé [illegible] ter y Andrés Martínez (E[illegible] Francisco Ramis, José [illegible] Samuel Rodríguez, Juan [illegible] Juan González y Juan [illegible] (Olímpico); José Fuster [illegible] M. Fernández (Avance); [illegible] Sánchez y Gabriel Carrió [illegible] rense); José Morlá y Pab[illegible] (Porreras); Damián San[illegible] llafranca); Jaime Reynés [illegible] món Moreno (Alcudia); [illegible] mé Dols (San Jaime); [illegible] Ferrer (Montuiri); José [illegible] Bartolomé Pascual, José [illegible] y Antonio Sureda (Escola[illegible] Escolar).

PRE-JUVENILES

SE INICIA LA FASE FINAL [illegible] CAMPEONATO DE BALEARES

Y la «Copa Presidente» p[illegible] los equipos no clasificad[illegible]

Vuelven los equipos de categoría pre-juvenil a la palestra. Los campeones y subcampeones de cada grupo inician el domingo la fase final del I Campeonato de Mallorca organizado por la Federación Balear de Fútbol. El resto de los equipos, la liguilla de la «Copa Presidente». Como se sabe, en esta competición se implantan las siguientes novedades: los saques de banda se efectuarán con el pie. Los de esquina reduciendo la distancia, desde la línea del área de penalti. En la «Guía del Deporte», encontrará el lector los partidos a jugar correspondientes a las dos competiciones.

EN IBIZA Y MENORCA

Está a punto de finalizar en Ibiza y Menorca la primera fase del campeonato. Imaginamos que de haber regularizado los equipos su situación ante el organismo federativo, el campeón y subcampeón de cada isla pasarán a la ronda final, como en Mallorca, para decidir los títulos insulares y posteriormente, si ello es posible jugar con el vencedor absoluto mallorquín [illegible] la provincial. La clasificación en Ibiza es la siguiente.

Ferrerías, 5 - Seislan, 0
San Luis, 4 - Ciudadela, [illegible]
Sami, 3 - Isleño, 1

Isleño	9	7	1	1	[illegible]
Sami	8	7	0	1	[illegible]
Ferrerías	9	5	2	2	[illegible]
Alayor	8	4	1	3	[illegible]
San Luis	9	3	0	6	[illegible]
Ciudadela	9	2	0	7	[illegible]
Seislán	8	0	0	8	[illegible]

En Menorca los primeros insulares están ya decididos San Rafael y Portmany como apreciarse por la clasificación penúltima jornada.

P. Deportiva, 1 - San Jorge
Portmany, 0 - Hogar, 2.000
R. Vallecano, 0 - San Rafael

S. Rafael	9	8	0	1	[illegible]
Potmany	9	6	1	2	[illegible]
S. Jorge	9	4	2	3	[illegible]
P Deportiva	9	3	0	6	[illegible]
Hogar 2.000	9	2	2	5	[illegible]
R. Vallecano	9	1	1	7	[illegible]

EL DOCTOR
Josep M.a Farrerons i Pascual
MENTAL HEALER
MEDICO NATURALISTA
Se complace en comunicar la apertura de su nuevo consultorio a partir del próximo día 8 de marzo, sito en Edificio Olivia, «Son Caliu» PALMA NOVA (Mallorca).
PSICOSOMATICA — HIPNOTERAPIA — ACUPUNTURA
FITOTERAPIA — MACROBIOTICA
HORARIO DE VISITAS: TARDES DE 4 a 8.

DISTRIBUIDOR EXCLUSIVO
Para Palma de Mallorca y Provincia
Lo precisa Empresa primer orden en instalaciones comerciales para la distribución de su sistema modular inglés CLICK.
Las personas o entidades interesadas deben escribir con datos sobre organización, volumen de negocio, experiencia en instalaciones comerciales y Bancos con los que trabaja a:
INSTAL, S. A.
C. Bergnes de las Casas, 35
BARCELONA — 13
Tel. 256 26 08 y 256 99 09, Sr. Cristóbal

M.C.D. 2022

FUTBOL REGIONAL

HONDO MALESTAR AL CONOCERSE EL «FALLO» DEL COMITE DE COMPETICION

En su día fueron suficientemente airadas las graves incidencias ocurridas una vez finalizado el encuentro Margaritense - España, donde el colegiado Sr Cardell fue gravemente agredido así como varios directivos del equipo visitante, por parte de un jugador del equipo local, quien no dudó en penetrar en las dependencias destinadas al equipo rival, para dar rienda suelta a sus desmanes.

Existía expectación por conocer el fallo que en su reunión semanal, redactaría el Comite de Competición, ya que estaba en la mente de todos, de que por mucha menos gravedad, habían sido clausurados varios recintos, (por cierto recientemente), aunque todos ellos, no gozaban del historial del que en esta ocasión se convirtió en infractor.

Auténtica polvareda se desató en el día de ayer, a nivel de bastantes clubs, al conocerse la nota oficiosa del mencionado Comité, donde se limitaban a abrir expediente sobre los hechos ocurridos, y al mismo tiempo a retener la ficha del causante principal de las mismas, el guardameta Jerónimo. Pero no acaba aquí la cosa, ya que fueron bastantes los directivos de distintos equipos (todos ellos recientemente sancionados con clausura de sus recintos) quienes ponían el grito en el cielo, clamando contra el mencionado Comité, al creerse víctimas de discriminación, a la hora de sancionar por parte del alto organismo.

Quisimos conocer la opinión del presidente del Margaritense, Sr. Quetglas, pero nos fue del todo imposible, ya que según referencias, ayer mismo fue de nuevo ingresado en una clínica de esta ciudad, a resultas de reciente operación quirúrgica cuya convalecencia no ha respondido como se esperaba.

Igualmente nos pusimos en contacto con la Federación, donde se nos informó, de que el mencionado «fallo» era del todo provisional, ya que estimaban oportuno, acabar de reunir pruebas para a la vista de las mismas, dictar el correspondiente fallo, que con toda seguridad se decidirá en la reunión del próximo miércoles.

Para los numerosos incomprendidos, les podemos adelantar, de que caso de que los hechos fueran suficientemente punibles para proceder a la clausura de S'Estañol, lo mismo dio tomar tal decisión en la pasada reunión como en la próxima, ya que al Margaritense le corresponde actuar el próximo domingo, lejos de su ambiente. Y eso sí, se nos manifestó, de que el Comité, para evitar suspicacias del todo fuera de lugar, aplicará con rigor el reglamento, sea quien sea, el club infractor. Así que de «discriminaciones» nada de nada.

GABRIEL GENOVART

GRAN EXPECTACION EN EL PTO. DE POLLENSA ANTE EL CULTURAL - SES SALINES

En mal momento ha llegado para el entusiástico Círculo Cultural del Puerto de Pollensa, el encuentro que su equipo deberá dirimir pasado mañana domingo, enfrentado al correoso Ses Selines, conjunto que en base a su notoria regularidad, le ha valido ir clasificado en el pelotón de los mejores desde el inicio de la competición.

Intereses incalculables y que por lo tanto no tienen valor, reunirá en su entorno, confrontación tan espectacular ya que al unisino de la misma, se conjugan alicientes extraordinarios, como es deber primordial por encima de todos, de asegurar los puntos puestos en litigio, a tenor de la perentoria necesidad si de veras quieren asegurar Cladera y sus muchachos, ratificar el sexto puesta que actualmente ocupan en la tabla, para poder participar en la liguilla de promoción. Y luego... continuar manteniendo el record de la imbatibilidad, (por lo menos en su recinto), ya que las instalaciones del Miguel Campllonch, de verdad que esta temporada se han convertido en bastion del todo inexpugnable.

A estas alturas de la competición, surgen alrededor de los desenlaces, toda clase de conjeturas y sorpresas mil, ya por regla general, coinciden en la decisión final de ciertos encuentros, intereses de «terceros» que pueden salir beneficiados, así resulte el veredicto que pueda registrarse. Tal es el caso del que comentamos, donde estarán más pendientes en Binisalem y Llluchmayor, que incluso en el mismo puerto pollensín, por temor de que caso de que el Cultural saliera derrotado, quienes más directamente se favorecerían, serían los dos Clubs que acabamos de mencionar, ya que igual que el cuadro del Cladera, aspiran a conseguir esa sugestiva sexta plaza, que tanta importancia tendrá a últimos de abril.

Muchas han sido los comentarios que en el transcurso de la semana han versado sobre tan exordinaria confrontación, a nivel del misma denominador común por lo tanto nada problemático resulta vaticinar, de que será enorme la cantidad de aficionados que no les importará las incomodidades de tan largo viaje para poder ser testigos de envite que auguramos, estará rodeado de emotividad a tope. Hubo gestiones para que el mismo pudiera celebrarse en sesión sabatina, teniendo en cuenta el «derby» tercerdivsionario que el domingo se disputará en el Estadio Baler sin embargo, a última hora prevaleció el sentir de los aficionados locales, y que como era de esperar, el presidente Pedro Cifre, no quiso defraudar, manteniendo idéntico horario en fecha dominical como la totalidad de encuentros que han tenido por escenario el amplio y pintoresco recinto.

G. G.

3.299.000 PESETAS PARA EL FUTBOL DE LA PUEBLA

Por la Real Federación Española de Fútbol, a petición de la Regional Balear, han sido otorgadas las siguientes ayudas económicas:

Al Ayuntamiento de La Puebla, para construcción del campo de fútbol municipal: TRES MILLONES DOSCIENTAS DIEZ Y NUEVE MIL pesetas (3.219.000).

A la U. D. Poblense, para complemento de sus desplazamientos por participación en la Liga Nacional Juvenil: OCHENTA MIL pesetas (80.000,00 ptas.).

...Y SIGUEN LOS LLENOS

JAIME III Cinema

SEGUNDA SEMANA TRIUNFAL

LA PELICULA QUE SE COMENTA EN TODAS PARTES

FANGO

AGATA LYS

RAFAEL ARCOS

la colaboración de LUIS GASPAR/RAQUEL ORTUÑO y ARMANDO CALVO

con SILVIA TORTOSA/ROSA VALENTY

HECTOR ALTERIO/MARA LASO/BOBBY DEGLANE

escrita y dirigida por SILVIO F. BALBUENA

una producción SCORPFILM — productor ejecutivo JOSE Mª CORDERO SAURAS

¿Cine pornográfico o aleccionador?

LEAN LO QUE DICEN LOS CRITICOS:

..... Argumentalmente es, en efecto, todo fango, independientemente de ciertos aciertos plásticos y estéticos. Pero, fundamentalmente, nos encontramos ante un filme pornográfico, inmoral y cinicamente disolvente.....
A. Martínez Tomás ("La Vanguardia". 3-2-77)

..... Para Agata Lys el destape puede que resulte hortera, pero lo que hace en "FANGO" no resulta difícil calificarlo de erotismo.....
S. y D. ("Tele/Expres". 4-2-77)

..... Así su papel de Eva le salió a la perfección. Una Eva sin paraíso, sin serpiente y muchas veces, hasta sin hoja de parra.....
Ricardo Pastor ("Dicen". 8-2-77)

EL PUBLICO TIENE AHORA LA PALABRA

RADIO POPULAR MALLORCA

¡SINTONICENOS!

Circuitos Tornado

A. V. G. A. T. Nº 127 — Mayorista — Minorista

SEMANA SANTA EN GALICIA Y PORTUGAL

JUEGO Y MARISCO

— SALIDAS DE PALMA ..... 3 — 6 y 7 ABRIL.
— REGRESO A PALMA ..... 11 y 12 ABRIL.

PRECIO DESDE ..... 6.200 Ptas.

— INCLUYENDO: Avión, traslados, Hotel en hab. y desayuno, 2 - 3 días estancia en VIGO, exc. facult. LA TOJA, MARIN, BAYONA, LA GUARDIA, STA. TECLA, TUY, etc. — Excursión incluida a PORTUGAL, visitando Oporto, Espinho con H. 4 estrellas, show y salas juego, y visita SANTIAGO COMPOSTELA 1 día.

INFORMACION Y RESERVAS:

V. KRONOS ... ... Tel. 22.34.34.
V. CLUMBA ... ... Tel. 21.74.27.
V. SIDETOURS ... ... Tel. 23.76.16.
V. ARIES ... ... Tel. 22 17.40.
V. Martel ... ... Tel. 26.16.81.
V. Europlan ... ... Tel. 22.26.04.

VIAJES AZOR — Conde Sallent, núm. 9 — Tels.: 21 44.26 / 21.37.68
O EN SU AGENCIA DE VIAJES HABITUAL
¡¡¡PRECIO ESPECIAL H. R. 4.500 Ptas.!!!
Grupos de Empresa — Parroquias — Estudiantes.
— CONSULTEN A SU AGENCIA DE VIAJES —

M.C.D. 2022

GUIA DEL CINEASTA

CRONICA DE UNA VIOLACION. — En un camping de la Costa Azul, una chica es violada y accidentalmente muerta por uno de los veraneantes. Se culpa a unos argelinos que trabajan en la construcción. Dura crítica contra el racismo provocado por la emigración.

— ★ —

LOS MERCENARIOS DE LOS DIAMANTES.— Un grupo de mercenarios de todas las guerras intenta robar una gran cantidad de diamantes en unas minas dotadas de excepcionales medios de seguridad. Una clásica película de acción y donde la vida parece carecer de importancia.

— ★ —

EL EFECTO DE LOS RAYOS GAMMA SOBRE LAS MARGARITAS. — Un excelente estudio de personajes femeninos y creación de Joanne Woodward en uno algo especial y muy humano. Cuidadas las segundas partes y los detalles ambientales. Para los que gusten de un cine reflejo de la verdad.

— ★ —

ALIAS, EL "GITANO". — En este film José Giovanni envuelve con un hado poético y fatalista a sus personajes. Son dos fuera de la ley muy distintos, cuyos destinos coinciden. Cine negro en el que más que la acción interesa el estudio de los personajes y el ambiente.

— ★ —

EL GATO, EL RATON, EL AMOR Y EL MIEDO. — Claude Lelouch se apoya en una trama policial para ofrecernos una película de ensayo. Conjunto caótico y aciertos aislados bastante importantes tanto en la parte formal como en el trazo de los personajes.

— ★ —

POLITICOS AL DESNUDO. — Unos políticos se ven metidos en un lío enorme que puede acabar con su prestigio. Se utilizan los viejos pero infalibles trucos del vaudevil y hay abundancia de sal gruesa. Una película sin otras pretensiones que las de divertir por los medios más simples.

— ★ —

LA PAREJA CHIFLADA. — Homenaje a la pareja cómica del espectáculo americano. Gran interpretación y caracterización de Walter Mathau en el viejo artista que no quiere reconocer sus limitaciones. Algo reiterativa pero con abundancia de gags afortunados y detalles bien observados.

CALL GIRL. — A pesar de su juventud, Julia se dedica al viejo oficio de celestina procurando a la chica adecuada para cada tipo de hombre. Un tema muy aprovechable presentado de forma esquemática y superficial.

— ★ —

LA VENGANZA DE UN HOMBRE LLAMADO "CABALLO". — Secuela de un gran éxito. Aunque parcialmente falto del aliento poético de la primera parte, el film no está exento de la grandiosidad característica de los melodramas exaltadores de las virtudes primitivas. Belleza plástica y, en conjunto, un aceptable espectáculo.

— ★ —

FANGO. — Un novelista practica una moral muy ancha en lo referente a las relaciones sexuales y su mujer entra en el juego. Falla lo que pretende ser trascendente. Abundante exhibicionismo.

— ★ —

¿QUE...? — Una chica extremadamente complaciente y pucifica penetra en una casa más bien una jaula de locos donde cada cual va a lo suyo. Casi nada tiene sentido pero todo está visto con humor y hay detalles bien observados. Si se admite el film tal como es resulta muy divertido.

— ★ —

PANICO EN EL ESTADIO. — Una película de catástrofes en la que no se han regateado los medios económicos. Un franco tirador amenaza a los cien mil espectadores que presencian un partido de rugby. Para los amantes de las grandes superproducciones.

«CRONICA DE UNA VIOLACION»

¡Ud. verá este film con el aliento contenido... porque solo usted sabrá quien es el culpable de la violación!...

Cinema Capitol presenta "Crónica de una violación" (Dupont Lajoie). Un film acogido calurosamente en toda Europa por ser la justa crónica (aunque despiadada que critica a la burguesía media francesa, el racismo contra los llamados pies negros, obreros argelinos que en la costa francesa pone de manifiesto extremo de la cobardía hombre, que oculta lidad ante la muerte adolescente, por vía de desencadenar un hechos con un enfoque racial, el asesinato cente, y la cauteloso cía francesa annula concluyendo con la de una raza ultraja

MUSICA

CIRCULO MALLORQUIN

GRAN CONCIERTO DE VIOLIN Y PIANO POR EL DUO JO JUDA - NAGAOKA

Para el domingo, día 6 de marzo, a las siete y media de la tarde, el Círculo Mallorquín ha organizado un gran concierto, por un dúo verdaderamente internacional, formado por un gran violinista holandés Jo Juda y la pianista Sumiko Nagaoka, japonesa.

Jo Juda, antes de tener sus grandes maestros en el violín, de su país, había estudiado con profundidad bajo la dirección de un Moskowsky y un Flesch, rusos. Si salvó su vida, prisionero de los alemanes en la segunda guerra mundial, fue gracias a los conciertos que ofreció, bajo circunstancias deplorables. Su historial es brillantísimo, imposible de sintetizar aquí. Su libro "Hombre y Violín" es famoso en el ámbito europeo. Sus discípulos, en gran parte, son concertistas de fama mundial.

Nagaoka, después de su matrimonio, reside en Holanda y como excelente pianista ha actuado siempre en dúo con Jo Juda. Ha recorrido también todo el mundo y se ve obligada a acudir a las llamadas de Extremo Oriente, originaria como es del Japón, deseoso este país de presenciar como continúa su brillante carrera.

En la primera parte ejecutará el dúo, una Chacona de Vitali y una sonata de Brahms. En la segunda, Fantasía Polonesa en la beinol mayor, para piano de Chopin y Sonata en sol mayor de Debussy.

Programas a la entrada, que como siempre, es pública.

AYUNTAMIENTO DE PALMA

CONCIERTO DE LA BANDA MUNICIPAL

El próximo domingo día 6 a las 12 horas y en la Plaza Mayor tendrá lugar un concierto por la Banda Municipal que se desarrollará conforme a la programación oficial e interpretará las siguientes obras:

Rabalero Edetano (P.D.) M. Pascual
Gigantes y cabezudos (Selección) M. Caballero
Goyescas (Intermedio) E. Granados
La Gioconda (Danza de las horas) A. Ponchielli
Francisco Iborra (P.D.) N. Sana

REPRESENTANTE

libre a comisión para Baleares, precisa empresa nacional de Confecciones. Indispensable resida en Palma de Mallorca. Escribir al núm. 5009 de PUBLICIDAD VERGARA. Avda. José Antonio, 500 - 2° 1ª BARCELONA — 7. (Ref. SEAF — PPO B. 1/146)

CARTELERA

TEATRO

AUDITORIUM — Cerrapor por preparación «LIVIN THEATHER».

SALA MOZART — Cerrado por preparación de la obra «UN CERO A LA IZQUIERDA». Compañía Tony Soler y Eloy Herrera.

SALON RIALTO — **A les 7 tarda i 10'30 nit:** Companya NURA presenta: «ARA PLOUEN FIGUES», de Joan Mas. — Per a majors 14 anys. — Localitats a taquilla, desde les 5 de la tarda, amb tres dias d'antelacio.

CINE

SALAS ESPECIALES

PALACIO DE PRENSA — (Sala Especial). — Desde las 3: «LOS EFECTOS DE LOS RAYOS GAMMA SOBRE LAS MARGARITAS». Un film de Paul Newman, con Joanné Woodward. (Primer Premio Festival de Cannes), en color. Versión original con subtítulos. Complemento: Documental. — Pases: 3'40 — 6 — 8'20 y 10'40 noche. — (Aut. mayores 14 años y menores acompañados)

LUMIERE — (Sala Especial) Tercera semana. «CHE?» (¿QUE?). La película erótica de Roman Polanski, con Marcello Mastroianni y Sydne Rome (símbolo sexual del cine). La obra maestra del erotismo, en color. Horario del film: 3'45, 6, 8'10 y 10'25 — (Rigurosamente sólo para mayores 18 años)

SALAS DE ESTRENO

SALA Antonia — Tel. 22 60 74 (Climatizado). — Desde hoy 3: (Segunda semana) "LA VENGANZA DE UN HOMBRE LLAMADO CABALLO" ("The return of a man called horse") Richard Harris. Director: Irvin Kershner (color). Horario del film: 4 — 7 — 10'15. (May. 14 años y menores acompañados).

Palacio AVENIDA — Desde las 3'15: «LA PROFESIONAL Y LA DEBUTANTE», Annie Girardot instruye a Brigitte Bardot sobre el oficio más antiguo del mundo. Director: Guy Casaril, en color; y «JEREMY» (Amor joven), en color. — (Rigurosamente mayores 18 años)

SALA CICLISTA — (Climatizado) — Desde las 3: «ALIAS-EL GITANO», con Alain Delin, Annie Girardot y Paul Meurisse. Un film escrito y dirigido por José Giovanni, en color. Complemento: «R. P. M. REVOLUCIONES POR MINUTO», con Anthony Quinn y Ann Margret, en color. — (o apto)

SALA BALEAR — (Climatizado). Tel. 211255 Desde las 3'15: «LOS MERCENARIOS DE LOS DIAMANTES», con Telly Savalas y Peter Fonda, en color; y «LA MANSION DE LA NIEBLA», en color. — (Mayores)

BETLEVER CINEMA — (Climatizado) Av. Gral Primo de Desde las 3 «¿QUIEN PUEDE MATAR A un Narciso Ibáñez Serrador. — DIOS», Robert Mitchun, Rita Mayores de 18 años. Horario de «¿Quién puede matar...»: 3'30 «LA IRA DE DIOS, 5'40 y 9'15

Veneto — EL SELF-SERVICE DONDE VD. COMER RAPIDO Y A SU GUSTO AV. ARGENTINA ESQUINA SANTIAGO RAMON

SALA BORD — Tel. 22 15 76 Desde las 3'15 «EL BUSCON» (de Francisco de con Paco Algora, Ana Belén, Jo Francisco Rabal, en color, y «LOS HOMBRES DUROS», con Charl — (Mayores)

CAPITOL — (Climatizado) — Desde las 3: «CRONICA DE UNA VIOLACION» Carmet e Isabelle Huppert. Un film Boisset, en color. Complemento: «EL PIRACION», con Sydney Poitier Caine, en color. — (No apto).

NUEVO VISTARAMA HISPANIA — (Climatizado) — Desde las 3: «CALL - GIRL» (Vida privada de ta bien), con Teresa Rabal, Bárbara ny Andrews, Sandra Mozarovsky ne y Helga Liné, en color. Un film nio Martín. Complemento: «AN DESPUES MATAR», con James color. — (Unicamente para mayo

JAIME III Cinema — Tel. 22 39 06 (Climatizado). Desde Hoy (Segunda semana) «FANGO». Agata Lys, Rafael Arco Ordoño, Silvia Tortosa, Rosa color. Director: Silvio F. Balbu GATITA Y EL BUO», Barbara George Segal, en color. — (Rig sólo para mayores 18 años)

LIRICO Palace — Desde las 4 (Domingos y festivos «POLITICOS AL DESNUDO», con y Joan Simons, en color; y «LOS DE SCARAMOUCHE», con Urs (Mayores)

METROPOLITAN — Tel. 271767. (Climatizado). — Desde Tercera semana. «PANICO EN EL ESTADIO», otra tura de Charlton Heston, en color Larry Pierce. Horario del film: 10'25. Complemento: «MI AMIGO PER». — (May. 14 años y menores ñados)

LA PAREJA CHIFLADA Walter ca, Joan Collins. (Color) — (May George Burns y UNA RUBIA VA. Director: Herbert Ross Extraordinariamente divertida Sophia Loren, Marcelo Mastro PUPA, CHARLIE Y SU GORILA

CINE Barcelona — Desde las 3: Un film de Claude Lelouch: EL RATON, EL AMOR Y EL MIEDO Morgan, Serge Reggiani, Valerie ge. (Color). EL ARBITRO Lauren

los estrenos

Comenta: CINEFILO

«CRONICA DE UNA VIOLACION»

CAPITOL — **Producción: Reillon.— Guión: Jean Cortellin e Y. Boisset.— Director: Yves Boisset.— Fotografía en color.— Música: Wladimir Cosme.— Montaje: A. Jungersson.— Intérpretes: Jean Carmet, Pierre Tornade, Jean Bousse, Michel Peyrelon, Isabelle Huppert, Jean Pierre Marielle, Robert Castel, Pino Caruso, Pascale Roberts, Giuliette Gaen.**
Distribución: Arte 7.
Duración: 1 hora 27 minutos.

Las vacaciones que con tanta ilusión inician una serie de familias en un camping de la Costa Azul, acabarán antes de la cuenta y mal a causa de la obsesión sexual de uno de los veraneantes.

Esta película ha sido para nosotros una sorpresa, ya que resulta mucho más importante de lo que a primera vista parece.

En primer lugar nos ofrece una serie de tipos que podrían ser representativos de unas ciertas clases sociales francesas y por otra toca un problema latente, como es el de la invasión por parte de argelinos y marroquíes de las ciudades del país vecino.

Resulta curioso, también, que un país tan narcisista como es Francia se culpe a sí mismo y aquí incluso se carga la nota en este sentido. Las gentes vulgares y racistas serán estos pequeños comerciantes del interior que presumen de coche, roulotte y vestuario veraniego ante sus amigos de vacaciones; el más intransigente será el que combatió en Argelia y se precia de lo que hizo y los más moderados el «pies negros» con apellido español que tuvo que abandonar la colonia francesa y el emigrante italiano. Los árabes aparecerán como víctimas aunque de las que saben responder de forma violenta a las provocaciones.

La violación de la chica es más que el motivo que hace saltar la chispa de la violencia y el punto donde un film que se había iniciado en plan de comedia gira hacia la tragedia. En esta primera parte se nos muestra el panorama pintoresco del turismo de camping, de los tipos de playa, de la destrucción del paisaje —en todas partes cuecen habas— y de las fiestas para divertir las colonias veraniegas. Todo, o casi todo, está observado en plan crítico y la máxima acusación se dirige hacia el Gobierno que silencia linchamientos y muertes cuando de africanos se trata.

Veteranos del cine francés en este film que al menos pretende ser trascendente y que lo consigue casi siempre.

ACCION, DENUNCIA Y ESTUDIO DE UN TIPO DE MUJER

«LOS MERCENARIOS DE LOS DIAMANTES»

BALEAR — **Producción: Nat y Patrick Wachsberger.— Guión: M. Winder G. Sandford y V. Guest.— Director: Val Guest.— Fotografía (Color): David Millian.— Fotografía aérea: Ken Eddy.— Segunda Unidad: R. Ruiters.— Director artístico: Peter Church.— Música: George Garvarentz.— Montaje: Bill Butler.— Intérpretes: Peter Fonda (Mike); Telly Savalas (Weeb); Hugh O'Brian (Lewis); Christopher Lee (Chilter); Maud Adams (Clara); O. J. Simpson, Ian Yule, Marne Christel.**

Distribución: Mundial Films.

Duración: 1 hora 39 minutos.

Las medidas de seguridad para que no puedan robarse los diamantes de una mina son extraordinarias. No obstante lo intentará un grupo de mercenarios de todas las guerras que tienen como jefe a un empleado de la sociedad.

El título de este film resulta ya en sí bastante expresivo. Se trata de una historia de aventuras cuya parte más original reside en estar situada una mina de diamantes en páramo desierto y en lo que podríamos llamar parte documental en lo referente a unas medidas de seguridad que pueden ser ciertas o inventadas.

Mucha acción con espectaculares persecuciones en jeeps todo terreno por el desierto, abundantes vistas aéreas y... muchos muertos. Hay que ver las vidas que pueden costar estos cristalitos tan fáciles de imitar y de esconder.

Es, pues, una película de fórmula con relativas novedades en la que unos buenos profesionales —tanto en el equipo técnico como artístico— realizan un trabajo correcto.

«LOS EFECTOS DE LOS RAYOS GAMMA SOBRE LAS MARGARITAS»

LA PRENSA — **T. O.: «The effect of gamma ray of man-in-the-mvon marigolds.— Producción: Paul Newman-John Foreman, para 20 th Century Fox.— 1972.— Guión: Alivin Sargent sobre la obra de Paul Zindel.— Fotografía (Color de Luxe): Adam Holender.— Diseño de producción: Gene Callahan.— Música: Maurice Jarre.— Decorados: R. Merrill.— Montaje: Evan Rothmann.— Intérpretes: Joanne Woodward (Beatrice); Nell Pots (Matilde); Roberta Wallach (Ruth); Judith Lowy (Nannie).**

Distribución: Regia Films.

Duración: 1 hora 37 minutos.

Beatrice ha sido siempre una mujer bastante original. Ahora su vida no es fácil ya que es viuda y tiene dos hijas que mantener.

Una ligera anécdota argumental, la que tiene algo que ver con el título del film, y un estupendo retrato de un tipo de mujer de estas medio locas que podemos encontrar en cualquier barrio de cualquier ciudad, aunque aquí tenga mucho que ver el ambiente americano que podríamos llamar de provincias. Paul Newman en ésta que, según creo, fue su segunda experiencia como director, se ha escondido tras las cámara para que pudiera resaltar el excepcional trabajo interpretativo de su esposa Joanne Woodward, una de las actrices más versátiles del panorama de Hollywood. Para que el estudio, o al menos exposición, del personaje cobrara especial relieve se han cuidado mucho los detalles ambientales, los de una casa que pudo haber sido y no fue, la de una mujer con valores humanos pero descuidada y con sus «cosas», las suficientes para que los parientes se aparten de ella y sus hijas, en ciertos momentos, se sientan acomplejadas. El carácter de las niñas es también minuciosamente escrutado por Newman: el de la que apunta como lumbrera en la investigación científica y la que lucha entre la rebeldía y la sumisión. Dos creaciones a cargo de Nells Potts y Roberta Wallach, así como el de Judith Lowy en la viejecita que aceptan como huésped las tres mujeres. Su distinta forma de reaccionar ante un ser casi de otro mundo, ayuda al estudio de tres seres distintos y de la misma sangre.

El film resulta muy interesante por lo que aporta al retrato de unos tipos de rasgos bien definidos a pesar de su complejidad y nos demuestra la sensibilidad de Paul Newman como realizador.

«LOS EFECTOS DE LOS RAYOS GAMMA SOBRE LAS MARGARITAS»

Esta es la oportunidad de visionar «auténticos» cine...El tercer film dirigido por Paul Newman va a ser por fin proyectado en Palma. Palacio de la Prensa «Sala especial» es la sala que ha conseguido su contrato para ser exhibida, y seguramente con lógico regocijo por parte de los innumerables seguidores de las obras de arte cinematográficas. Esta lo es sin duda, o al menos así ha sido catalogada por público y crítica en todo el mundo.

«Los efectos de los rayos gamma sobre las margaritas» está intepretada por Joan Woodward la propia esposa de Newman, que consiguió por ello el primer premio de interpretación en el festival de Cannes. Co-protagonizada por Roberta Wallacr y Nell Potts

«Los efectos de los rayos gamma sobre las margaritas» en versión original con subtítulos. Inminente suceso cinematográfico en Mallorca.

«EL SEGUNDO PODER» (EL HOMBRE DE LA CRUZ VERDE)

Europa tiembla... Los caballeros de la Inquisición esgrimen su justicia con la cruz verde en sus pechos.

Una época de España, frecuentemente oscurecida por las dudosas penumbras del tabú, llevada a la pantalla con toda su crueldad. La Inquisición creo esta historia inconfesable que, aún hoy, indigna a los historiadores de la «Leyenda Negra» española.

¿Una fiesta?... ¿Un acto religioso?... ¿un sacrificio?... ¿Una carnicería?... ¿O todo esto a la vez?... Nunca la «Leyenda Negra» española fue desvelada con tanto realismo.

«El segundo poder», (el hombre de la cruz verde). Una extraordinaria superproducción protagonizada por John Finch, Juliet Mills, Fernando Rey, Verónica Forque y José María Prada. Dirigida por José María Forque.

Un gran acontecimiento cinematográfico para Sala Rivoli.

Adquiera Baleares en Palma

ZONA SON GOTLEU

Papelería Juana Arnal. -- C./ Capitán Crespí Coll.
Papelería Tudela. -- C./ Son Gotleu, s-n.
Papelería María Fons. -- C./ Reyes Católicos, 144.
Papelería Levante. -- Pza. Tte. Coronel Franco, 11.
Papelería Mas Juan. -- Son Gotleu
Antonio Cuenca. -- C./ Tomás Rullán.
Papelería Jaime Martorell. -- C./ Picos, 216.
Papelería Pilar. -- C./ Reyes Católicos, 267.
Papelería Tania. -- C./ Santa Florentina, 87

SALAS DE REESTRENO

abc cinema — EL HOMBRE DE UNA TIERRA SALVAJE Richard Harris, Panavion Technicolor. Complemento: LOS GIGANTES DE ROMA Richard Harrison Eastmancolor-Widescope. — (Aut. todos los públicos).

ALEXANDRA — «KUNG-FU CONTRA LOS 7 VAMPIROS DE ORO»; y «ONOFRE», con Fernando Esteso.

CINE ARLEQUIN — Albacete nº 5. Tel. 29 01 55 De viernes a lunes, desde las 3: «EL COMANDO DEL DRAGON», en scope-color; y «COMO MATAR A PAPA SIN HACERLE DAÑO», Andrés Pajares, en color.

Club Son Sou — Calle Capitán Riera Pou, 43. — Desde las 5: «EL ULTIMO RECURSO», con Omar Sharif, Joseph Bottoms, Director: Ivan Passer; y «EL EROTISMO Y LA INFORMATICA», con Agata Lys. — (Mayores 18 años)

FANTASIO — Desde las 5: «PUÑO CONTRA PUÑO»; y «EL HOMBRE DE LA PISTOLA DE ORO», con Roger Moore.

CINE MODERNO — De viernes a domingo: «AFRICA EXPRESS», con Ursula Andress, Giuliano Gemma y Biba; y «JAMES BOND CONTRA GOLDFINGER», con Sean Connery como 007. — (Apto)

SALAS DE FIESTAS

CADENA FERRER - BARCELONA — Toda una Organización al Servicio del complejo mundo del NIGHT CLUB programa en exclusiva Los siguientes
RIO — Florida-Blanca - Casanovas Teléfono 243 11 29 Espectáculo único en Europa de base arevistada y frívolo
NEW YORK — Escudillers 5. Tel 302 31 77 El coliseo del sexy strip-tease como gran espectáculo
NEW YORK — En la pineda de Salou (entre Tarragona y Salou, carretera playa) Un espectáculo 100% europeo, igual al de Barcelona mejor Veáñio Pases a las 11.45 y 1,15 h
STARLETS — Avda. Sarria, 44 (entre c/ Loreto y Hotel Sarriá) Tel: 230 91 56 Cada noche a las 11,40 y 1,40, espectáculos fuera serie en Barcelona Sin lugar a dudas no lo hay mejor en Europa
TER DOLLAR — Calvo Sotelo-Infanta Carlota. Tel. 235 50 92. Un pequeño pero gran rincón del sexy en la Plaza Calvo Sotelo
BROADWAY — PALMA M — Calvo Sotelo 118 (entre Plaza Joviella y Barbaria) Tel 971 283089 - 285272 Dos shows a 11,45 y 1,40 Algo europeo 100%
LA CADENA FERRER — En todos sus locales pasa los espectáculos a las 11,40 y 1,15 y en todos los locales con diferentes
MAKIAVELO (Hotel San Francisco) Playa de Palma. — Baile con
LOS ROMANTIC'S y RUBIS QUINTET
OSCAR NIGHT CLUB — Todas las noches baile y atracciones
TITO'S — Todos los días: Baile y atracciones
CALKUTA CLUB—K Night Club Discotheque Edificio Pullman Son Matet (Cala Mayor) — Todos los días striptease y baile
JACK EL NEGRO (Es Jonquet) — Cada noche:
LOS VALLDEMOSA y PACO BALLINAS con NOTAS BLANCAS
BARTAN'S — Baile y atracciones
HORRISA «DISCOTECA» (Galería Jaime III núm. 8. Final Avda Jaime III) Tel. 221209 Diariamente TARDE Y NOCHE, baile con PUCHO BOEDO Y SU GRUPO y los últimos éxitos discográficos mundiales
ROSALES — Domingos y festivos: Tardes de juventud
CABARET DE SABA (Antigua Casa Vallés). — Todas las noches: Baile y atracciones. — Dos pases diarios.

OTROS ESPECTACULOS

MARINELAND — Carretera Palma Nova.
PAPAGAYOS y LEONES MARINOS — Abierto desde las 9,30 todos los días: Espectáculos continuados de DELFINES

M.C.D. 2022

MANACOR DIA A DIA

JUAN JULVE ANALIZA LA DELICADA SITUACION DEL MANACOR

- ***EL PUBLICO PUEDE METERSE CONMIGO, PERO DEBE ANIMAR A LOS JUJADORES***
- ***ME SIENTO FRUSTRADO, PERO NO VENCIDO***
- ***LA DIRECTIVA HACE LO QUE «LE DEJAN HACER» Y ES POCA COSA***
- ***LA PLANTILLA ES INSUFICIENTE, 16 CON LOS DOS PORTEROS***

Julve, jugador del Manacor por los años 60 en el que fue la revelación del equipo. (Foto archivo)

El Manacor está pasando una grave crisis. Tal vez la persona que viva más de cerca estos momentos amargos sea el entrenador Juan Julve a quien no vamos a presentar a los lectores de «BALEARES» por ser ya un buen conocido de ellos.

Julve habla mucho y habla claro, sin tapujos, la verdad y solamente la verdad. Dar la cara no es fácil y cuando se da puede traer malas consecuencias. El lector podrá juzgar a su modo todas y cada una de las interesantes y oportunas declaraciones de Julve.

PEDIR RESPONSABILIDADES

—El Manacor no sería noticia en caso de haber ganado el pasado domingo ante el Cultural, como debía de suceder en buena lógica. Sin embargo se perdió, se cedieron dos puntos y dos positivos ante un equipo flojo. El aficionado no sabe a quien quejarse ni contra quien, ¿Qué pasa?

—Creo sinceramente que sí sabe el aficionado a quien pedir responsabilidades. Pero también está concienciado que las circunstancias que han concurrido en lo que llevamos de liga le impiden el señalar a alguien en particular. Recuerda que en los momentos en que se disponía de toda la plantilla todo iba a pedir de boca. Empezamos a sufrir bajas por lesiones y por «cesiones» y desde este mismo momento la plantilla sufrió las consecuencias, llevándoles a una situación de desgana, favorecida ésta, por la seguridad que implica el saber que tanto si cumples como sino, vas a salir al campo el domingo siguiente y por tanto coaccionando la labor que en este sentido yo pudiera desarrollar ante el hecho de no poder efectuar cambios.

En cuanto al partido en sí, la importancia de los puntos que se jugaban y el salir con el equipo trastocado, pesó mucho en el estado de ánimo de los jugadores. Lo triste fue que ante la adversidad, cierta parte del público no lo comprendiera y se metiera con los jugadores en lugar de animarles. ¡Que se metan conmigo pero que animen a los jugadores!

EL PORTERO JUGO DE EXTREMO

—¿Qué significa el hecho discutido y discutible que el portero «titular» Juanito, tuviera que alinearse el pasado domingo, en casa, como estremo?

—Sería discutido por lo que de novedad implica el verle jugar como hombre de campo en lugar de portero. Ahora bién, discutible ya no lo és puesto que no tenía a más hombres con los que poder saltar al terreno de juego. Por otra parte sé que Juanito reune más condiciones que Domenge para poder jugar como hombre de campo.

GOMILA, UNA LECCION

Aún sin despreciar su trabajo, sino alabándolo, queremos que nos aclares por qué ha sido alineado Sebastián Gomila, después de haberse retirado del fútbol oficial

—A Sebastián Gomila no lo vamos a descubrir ahora ni como jugador ni como caballero del deporte, pues creo que ha demostrado con creces su alto grado en ambas facetas. Y el domingo último dió otra prueba más de ello al ponerse voluntariamente a mi disposición sabiendo lo mucho a que se exponía, demostrando un gran amor propio, y dando una lección a más de uno que con compromiso contraido con el club no responden como deberían hacerlo. Es muy de destacar el comportamiento de S. Gomila, y quiero que lo destaques ante todo.

TENDRA QUE JUGAR EL MASAJISTA

—¿Es cierto que tu mismo pediste ficha para poder jugar? ¿Hasta qué estremo vamos a llegar?

—Bueno, sí es cierto. Ahora bién, mis servicios al club no son precisos como jugador, pues los que forman la plantilla superan con creces lo que pudiera hacer yo mismo. Fue una expresión para señalar que si no se buscaban más hombres para saltar al campo, al menos tener a alguien en el banquillo para poder suplir al que fuera, porque si no se hace así creo que pronto tendrá que prepararse hasta el masagista Gabriel.

—¿Consideras corta la plantilla?

—La considero corta, pues 16 jugadores, incluyendo a los dos porteros, no son suficientes para enfrentarte a una liga. Y lo demuestra el hecho que nos encontramos con tres bajas por lesión (Nicolau, Barceló y Acuñas) dos por enfermedad (Villalonga y R. Gomila) y un expulsado (Rufino).

PLANISI Y FEBRER

—Entonces ¿por qué se dió la baja a Planisi y a Febrer?

—Porque se quiso hacer el cambio de estos dos jugaodres con Villalonga, que en aquel entonces no había llegado a un acuerdo con el Club y según se me dijo representaría poder llegar a un acuerdo con el mismo y así no tener que desembolsar lo que representaba tener a dos jugadores como Planisi y Febrer.

—¿Y tú accediste al cambio?

—Se me consultó y les contesté que les necesitaba a los tres y que no quería decidir en su resolución. Era una determinación que debían tomar ellos y no yo. Si al Club representaba un ahorro y eran ellos quiénes debían desembolsar el dinero, allá ellos con sus determinaciones. Así se los hice saber.

ANARQUIA

—Pasemos a otro tema. ¿Hay anarquía en la plantilla? ¿Por qué un jugador como Mateo Munar se ha pasado de la técnica a la marrullería?

—En la plantilla no hay anarquía. Lo que existe es que ante el reducido número de jugadores disponibles, estos saben positivamente que van a jugar cada domingo, tanto si entrenan como si no. Todo ello coacciona el principio de autoridad y disciplina que debe imperar. Y en cuanto a Mateo Munar, su situación es un claro ejemplo de lo que antes digo, por una parte. Por otra, está en período de servicio militar, lo que le impide poder entrenar normalmente. Ello lleva consigo no poder desarrollar su condición técnica con la soltura precisa y no tener el suficiente dominio de sí mismo, llevándole a tener que usar unos recursos que no son los adecuados pero sí los únicos que actualmente puede sacar a relucir.

—¿En el aspecto técnico qué es lo que le hace falta al Manacor? ¿Qué soluciones deben aplicarse inmediatamente?

—El aspecto técnico de un equipo está siempre en consonancia con el material humano de que se dispone. Por tanto, en principio la solución primera es recuperar a los elementos que por lesión no puede disponerse de ellos. Esto como «remiendo» o «parche» a la situación actual, puesto que no vamos a esperar ahora que se intente fichar a nadie más cuando se han dado bajas. Pero creo que no es esta solución la que precisa el Club. Soluciones a corto plazo no son factibles en fútbol. Pero en fin, esto es muy largo de explicar.

FRUSTRADO, SI

—¿Te sientes acaso frustrado o crees que no eres responsable de lo que le ocurre actualmente al Manacor?

—Sin duda alguna esperaba en estos momentos estar en mejor situación que la actual. Circunstancias de todos conocidas, nos lo impiden. Por tanto tengo que sentirme, no vencido, ojo, pero sí frustrado. En cuanto a si me creo o no responsable de lo que le pasa al Manacor te diré categóricamente que no. ¿Razones? Muchas y largas de explicar. Ahora bien, sabía de antemano que de producirse una situación similar debería de cargar con todas las culpas por lo que no me coge de sorpresa.

LA DIRECTIVA: CASI NADA

—Tal vez la pregunta sea complicada, pero ¿qué hace la directiva? ¿Quién es la directiva?

—Todos sabemos que la gestora la preside don Bartolomé Llobet y le secundan en su labor los señores Jaume, Fons y Serra, según tengo entendido. Y en cuanto a lo que hace, yo más bien preguntaría, ¿qué les dejan hacer? se contesto: Poca cosa.

—¿Habeis cobrado tú y los jugadores?

—En lo que a los jugadores se refiere no lo sé. En cuanto a mí lo hice en el momento de fichar.

—¿Crees que puede superarse esta situación?

—Estoy convencido de que se superará, pero antes es preciso poder contar con todos los elementos de la plantilla.

HOMENAJE A A. MUS

Para mañana sabado se ha organizado una cena de compañerismo en homenaje al escritor Antonio Mus, recientemente galardonado por partida doble con el «Ciudad de Palma» de Teatro y el «Víctor Catalá» de narraciones.

Las reservas pueden efectuarse directamente en el Restaurante Ca'n March. El acto se iniciará a las 9 de la noche.

Sobre la huelga de la construcción

NO SE REGISTRARON INCIDENTES GRAVES

La huelga de la construcción que afecta a toda la provincia afectó parcialmente a nuestra ciudad los pasados martes y miércoles. En realidad un mayoritario sector decidió no participar en la huelga y para ser reales habría que decir que sólo en algunas grandes empresas como pueden ser Huarte. etc.... ha habido paro

En realidad lo que alteró la tranquilidad ciudadana fue la presencia de "piquetes" de huelguistas que desde otros puntos de la isla, posiblemente desde Palma, se trasladaron a Manacor el pasado miércoles

Estos "piquetes" advirtieron a los obreros de algunas obras que volverían a Manacor ayer jueves, instándoles a dejar el trabajo y apoyar la huelga

Ayer jueves vinieron ciertos grupos aunque al parecer no se registraron incidentes violentos Hay que decir que durante todo el día de ayer patrullaron fuerzas de la Guardia Civil y Policía Municipal y, según nos dicen, refuerzos de la Policía Armada

Aun cuando no se han registrado grandes incidentes, estos hechos han supuesto un gran revulsivo para las gentes de Manacor que desde hacía más de 40 años no habían vivido una situación paralela.

Adquiera **Baleares**

EN MANACOR

Papelería Rafael Riera. -- C./ Silencio, 7.
Estanco n.º 6 (Doña Juana Nadal). -- C./ Mossén Alcover (esquina)
Casa Jape. -- Plaza Antigua, 1.
Papelería Gulliver. -- Paseo Antonio Maura.
Estanco Catalina Mascaró. -- Pza. José Antonio.
Estanco Sebastián Rosselló. -- Plaza de San Jaime, 13.
Librería Parera. -- C./ Pio XII, 4.
Bar España. -- Plaza Weyler.
Papelería Atenea. -- C./ 4 de Septiembre.
Estanco del Tren. -- Avda. Salvador Juan.
Bar Ca'n Merit. -- Plaza Convento.
Estanco n.º 1. -- Plaza Calvo Sotelo, 1.
Librería Manacor -- C./ Soliman.

Y EN PORTO CRISTO

BAR ONOFRE (Corresponsal)
C./ Carabelas, 18 Telf.: 570273
Papelería Alós -- C./ Gual, 2.

Desde hoy en Palma

«LAS HIERBAS SALVAJES»

Del mundialmente famoso naturista francés

Maurice Messegué

C/. Santacilia, 7-B
(junto Pza. Sta. Catalina Thomás)

un diario para...

MARCA

la juventud deportiva

MARCA

M.C.D. 2022

INCA DIA A DIA

fútbol

Ante la visita del Eldense

AL FINAL DE TEMPORADA QUEDAREMOS CLASIFICADOS MUY DIGNAMENTE...

SE QUE VENCEREMOS AL ELDENSE, PERO NO PUBLIQUE NADA, POR FAVOR...

CORRO SE SINCERA CON NOSOTROS

En la terraza del bar, frente a la ancha plaza, saludamos a Corró. Está luchando con un plato de patatas fritas, que más que comer, se traga. Le echamos una manita, atendiendo su invitación.

—¿Qué deseas beber? —preguntamos.

—De beber, nada. Tómese usted lo que quiera. Le invita la plantilla...

—¿A cuenta de la prima del pasado domingo?

—Bueno, pues bien: que sea a cuenta de la prima. Hemos cobrado tan pocas esta temporada.

—¿A qué es debido este cambio de fortuna?

—A eso: al cambio de fortuna. Si hubiera visto los partidos que hemos jugado en campo adverso, en los que hemos tenido el partido ganado y luego, en pocos minutos, todo se ha esfumado. Llegué a pensar si estábamos condenados a no ganar nunca.

—Pero al final la cosa se va arreglando.

—Creo que con toda justicia. No hablemos de los partidos jugados en Inca, en donde pienso que la mayoría de tardes hemos merecido mejores resultados. Mucho más si tenemos en cuenta que nuestros rivales se han limitado a destruir y, en muchas ocasiones, en un contraataque sin importancia, hemos encajado un gol. Això és es colmo!

—¿Se juega mejor ahora?

—Parece que las cosas salen mejor. Pero quiero dejar bien claro que todos hemos luchado, cada uno en su zona y en su estilo, sin dejarnos llevar por el desaliento o la desmoralización.

—¿Piensas que el público influye en vuestro rendimiento, sobre todo cuando las cosas no salen bien?

—Aceptemos que, como es natural, a nadie le gusta que se le critique. Supongo que los aficionados —me refiero a los más nerviosos o exaltados— no habrán llegado a pensar que las cosas salen mal porque el jugador no hace lo posible para que salgan mejor.

—¿Crees que el público de hoy es diferente al público de antaño?

—No diría tanto. El pasado año el público era el mismo y el Nuevo Campo era una fiesta. Eso confirma que cuando las cosas salen bien, el público está contento y anima. Pero si salen mal...

—¿Quién anima a quién? ¿El público al equipo o es el equipo el que anima al espectador?

—Eso no está del todo claro. Yo pienso que en un campo de fútbol se pueden dar ambas circunstancias. Es algo así como acudir a una verbena... La orquesta anima el espectáculo pero si no hay gente bailando, puede que los músicos vean debilitado su entusiasmo. De ahí que tal vez debamos repartir la influencia a partes iguales y aceptar que el público mantiene la moral del equipo y que éste puede despertar el entusiasmo de los espectadores.

—¿Cuándo tenéis acordado ganar un encuentro en Inca?

—Pues... la verdad, no lo sé. No se nos ha ocurrido una cosa así. Acuerdos de esta índole se mantienen siempre en vigor. Si no se cumplen no es debido a que se reciban consignas en contra. Pero pienso que ya va siendo hora de que los aficionados salgan del campo con el rostro sonriente.

El domingo, como sabes, llega el nuevo líder...

—Es una ocasión estupenda para que el Constancia dé la medida exacta de su valer. Porque en campo adverso, sin querer presumir de nada, hemos dado tardes muy buenas.

—También en Inca. Lo que ha faltado ha sido el acierto ante el marco.

—Ahí está el detalle. Si viera cómo nos duele esto. Esperamos que la suerte se muestre neutral.

—¿No le temes a los equipos grandes?

—No he visto ningún equipo grande en nuestro grupo. Los que han puntuado en Inca no han mostrado más cosas, técnicamente hablando, que las que hemos esgrimido nosotros. No olvide que hemos sacado 7 positivos y ha sido en terrenos tan difíciles como pueden serlo Reus, Zaragoza, Palma, Gandía o Játiva. Si pensamos que en Inca, hablando sin tapujos, no hemos merecido perder nunca, puede imaginarse cuál sería nuestra clasificación si las cosas hubieran rodado con normalidad.

—¿Qué equipo será campeón?

—Que nadie se atreva a lanzar pronósticos. El liderato cambiará de equipo a cada jornada. Al final puede que se registren sorpresas...

—¿Es que piensas que podéis serlo vosotros?

—Hombre...! —Y la cara de Corró es todo un poema—. No me atrevo a tanto. Ya ha visto que no pruebo el alcohol. Tengo los pies en el suelo. Lo que sí pienso es que el equipo se encuentra muy bien; físicamente estamos al máximo y todavía resta mucha liga. Creo que ascenderemos muchos puestos y al final habremos conseguido una clasificación muy digna.

—¿Me brindas el triunfo del domingo?

—Usted siempre está exigiendo cosas difíciles. Se lo exigió al entrenador; luego al delegado, señor Quetglas; el pasado domingo al señor Sastre; y ahora a mí...

—Ninguno de ellos ha dejado de cumplir su palabra. Y no han fracasado. ¿Acaso tienes menos moral que los directivos o que tu propio entrenador?

—No es eso. Pero luego, si publica cosas a sí, se generaliza el cachondeo ¿comprende?

—Siempre que no se gane.

—Pues eso. Bueno: le brindo el triunfo, en nombre propio y de todo el equipo. Pero no lo publique.

—Serás servido.

—¿Palabra de amigo?

—Que vols més patates frites?

—¿Me da su palabra?

—Què dius?

Y no oímos ya su respuesta, porque una moto pasó a toda velocidad y formando un ruído infernal. Será cosa de avisar a los guardias.

J. María P.

CARTELERA INQUENSE

NOVEDADES. — «Beatriz» y «Dulces mujeres.

MERCANTIL. — «Dulce hembra» y «...A mí que me importa que explote Miami».

PRINCIPAL. — "La menor" y "El hombre que desafió la organización".

atletismo

CLARA SUPERIORIDAD INQUENSE EN EL IX CROSS PROVINCIAL: 6 VICTORIAS POR EQUIPOS Y 3 INDIVIDUALES

Se puede afirmar que la historia del Cross Provincial está muy vinculada a la ciudad de Inca. Desde la primera edición, sin interrupción, los atletas y equipos inquenses han logrado múltiples victorias, tanto en la categoría masculina como femenina.

Equipo juvenil I.N.B. de Inca, vencedor en su categoría".

Este año, una vez más, ha destacado la participación de las representaciones inquenses en el IX Cross Provincial celebrado en La Puebla, donde se han logrado brillantes victorias, 6 por equipos y 3 individuales que se citan a continuación:

INDIVIDUALES:

Juana Ventura del Aguila, del Instituto Nacional, vencedora absoluta en la categoría femenina Junior-Senior.

Catalina Castelló Mas, del Instituto Nacional, vencedora en la categoría Juvenil.

Rosa M. Fernández Hurtado, del Colegio Nacional Mixto, triunfadora en la categoría Infantil.

EQUIPOS

Colegio Beato Ramón Llull, vencedor de las categorías masculinas Alevín e Infantil.

Colegio Nacional Mixto, vencedor en la categoría femenina Infantil.

Instituto Nacional de Bachillerato, doble vencedor en las categorías femeninas Cadete y Juvenil.

Club Doncel, de Inca, vencedor en la categoría Cadete-Juvenil.

Rotundo triunfo del Atletismo de Inca, que una vez, más se impone en la grandiosa Carrera Provincial de Cross, que sobre 8 pruebas consiguió 6.

Nuestra felicitación a todos y todas las atletas participantes, así como a los Centros Escolares de Inca.

petanca

EL VIRGEN DE LLUC, LIDER E IMBATIDO, EL PROXIMO DOMINGO EN INCA

El próximo domingo las pistas de la plaza General Sanjurjo, de nuestra ciudad serán escenario de una interesantísima confrontación, toda vez que frente a frente estarán los equipos del Virgen de Lluc, líder de la clasificación, y el equipo inquense de. Club Sanjurjo, segundo clasificado.

El equipo de Palma se presentará con el firme propósito de seguir con la aureola de equipo imbatido.

Nuestros representantes, si no quieren ver peligrar la segunda plaza —que les daría opción a disputar la liguilla de ascenso— necesitan la victoria. El envite, por lo tanto, no puede reunir más alicientes.

¿Quién se alzará al final con la victoria?

Difícil es pronosticar, sin embargo, debemos dejar bien sentado que tanto los seguidores del equipo local, como asimismo sus componentes, tienen plena confianza en que la victoria se quedará en casa. La meta no es tan difícil como algunos puedan creer El equido del Sanjurjo Inca, en las postrimerías de la liga en que nos encontramos, sigue imbatido en Inca; ello demuestra bien claramente que es equipo terrible.

Lo cierto, es que las pistas de la plaza General Sanjurjo, el próximo domingo a partir de las nueve de la mañana, será un verdadero hervidero de gente deseosa de presenciar las evoluciones de los dos mejores equipos de petanca del grupo B de Tercera División.

Miguel Saurina, el animoso presidente inquense nos diría:

—El pasado domingo en Son Cladera, nos salieron todas las cosas al revés. Al principio de las partidas, las cosas se solucionaban sobre la marcha. Después, los nervios se apoderaron de algunos, y con ello vino la derrota. Una derrota clara y que en gran parte se debe achacar a la mala fortuna como asimismo a los excesivos nervios. Actualmente seguimos en la segunda plaza de la clasificación, con dos puntos de diferencia sobre nuestro inmediato seguidor, por lo tanto el partido de mañana domingo frente al líder Virgen de Lluc es casi decisivo. Por lo que tenemos necesidad imperiosa de vencer. Tengo plena confianza en todos los componentes del equipo, y espero que en esta ocasión las cosas nos saldrán mucho mejor que la pasada semana.

ANDRES QUETGLAS

ANUNCIOS ECONOMICOS

PARA ANUNCIOS EN ESTA SECCION: TELF.: 50 39 99. PRECIO POR PALABRA: 4'— PTS (Mínimo: 10 palabras)

CASA antigua 408 m2. solar. Juan Segui, Inca. 10 millones. Facilidades Teléfono 503999

SOLAR 2.600 m2. carretera Alcudia frente Instituto. Esquina tres calles. Grandes facilidades Teléfono 503999

SOLAR Ca'n Picafort. Zona comercial Tres esquinas. 340 m2. un millón Facilidades Tel. 503999

PISOS llave en mano. Diferentes zonas de Inca 2/3 dormitorios Facilidades. Teléfono 503999

SOLAR S'Hort d'En Bennassar (Alcudia). 650 m2. 800 000 Tel: 503999

CASA antigua calle Calvo Sotelo esquina 850 m2. solar 12 millones de pesetas. Máximas facilidades Tel 503999

CA'N PICAFORT vendo solares calles Almirante Cervera Vía Suiza y Carrero Blanco. Firma contrato desde 100.000 pts. Resto 4 años facilidades. Informes: Sr. Piña, aparejador. Tls.: 527077. Ca'n Picafort En Inca: Teléfono 503999

SE NECESITAN pisos para alquilar en Inca Teléfono: 503999 (10)

SERRA NOVA Km 15 carretera Artá-Puerto Alcudia a 6 km de Ca'n Picafort. Vendo solares 14 mts fachada con todos servicios. Firma contrato desde 75 mil ptas 4 años facilidades Ventas contado fuertes descuentos Informes Teléfonos 527077 y 523108 Domingos y festivos en la misma urbanización

M.C.D. 2022

AGENDA

HOJA DEL CALENDARIO

— HOY, VIERNES; Stos. Casimiro, Lucio, Efrén y Cirilo, c. — El Sol sale a las 7'21 y se oculta a las 18'45. — Luna: Cuarto creciente.

FARMACIAS DE GUARDIA

DE 9 MAÑANA A 10 NOCHE

Barceló, Consulado, 6 (Esquina Sagrera), Telf. 215252; Bordoy, Cap. Ramonell Boix, 40 (Molinar), Teléfono 274168; Buñola, Call, 4 (entre Sta. Eulalia y Montesión), Tl. 222374 Caldentey Vives, Cno. Vecinal Son Rapiña, 77, Telf. 238146; Femenías, Calvo Sotelo, 78 (El Terreno), Teléfono 230610; Florit, Eusebio Estada, 43-A (Pte. del tren), Tel. 250578; Fornés, Bolsería, 1 (final Colón), Telf. 212242; Gimbernat, Plaza San Antonio, 47, Telf. 213496; Presedo, Arturo Rizzi, 24, Telf. 461902; Lladó, Aragón, 420 (Can Capas), Tl. 274141; Mazaira, Cataluña, 1-A (final Avda. Jaime III), Tel. 231070; Oliver Ferrer, José Alemany Vich, 7 (junto Hermanitas de los Pobres) (barriada General Riera), Telf. 291159; Rosselló S'monet, Son Españolet, 8, Teléfono 230828; Salvá, Olmos, 47-A, Tel. 215868; Siquier, Bmé. Riutort, 47 (frente Balenario núm. 1), Can Pastilla. Telf. 264282.

ABIERTA DE 10 NOCHE A 9 MAÑANA

(*) CALAFELL - Sindicato, 41.

ABIERTAS DE 10 A 12 NOCHE

FLORIT - Eusebio Estada, 43-A, (Puente del Tren).

MAZAIRA - Cataluña, 1-A (final Avda. Jaime III).

(*) Tienen servicio de oxígeno.

ASISTENCIA SANITARIA DE LA SEGURIDAD SOCIAL

DIARIO:

De 5,00 de la tarde a 9,00 de la mañana siguiente.

Palma y suburbios, incluído El Arenal.

Servicio ininterrumpido: Teléfono 239447 y en su Ambulatorio «Félix Sánchez», calle Andrea Doria

TELEFONOS DE INTERES

Ambulancias: Tel. 251445.
Bomberos: Tels. 291250 - 251234 y 291254.
Casa de Socorro: Tel. 222179.
Guardia Civil: Tel. 251237.
Policía: Telf. 222622.
Policía Armada. Tel. 211544.
Policía Municipal: Tel. 281600.
Juzgado de Guardia (Servicio nocturno). Telf. 212632.

cupón del ciego 634

HORARIO DE TRENES

HORARIOS

Tramo Palma - Inca

Salidas de PALMA:

6'15 - 7'45 - 8 - 9 - 9'30
11 - 13 - 14 - 15 - 16 - 17
17'30 - 18 - 18'30 - 19 - 20

INCA:

6'55 - 7'55 - 8'30 - 9 - 10'10
10'40 - 11'50 - 12'50 - 15
16'40 17'10 - 17'40 - 19'10
18'40 - 19'15 - 20'40.

Tramo Palma - La Puebla

PALMA:
6'15 - 9 - 15 - 19

LA PUEBLA:
22'30 21'15

PALMA
6 - 13 - 18

ARTA:
7'10 - 11'30 - 17'20

FERROCARRIL DE SOLLER

Días laborables

Sal. Palma	Sal. Sóller
8	6'45
10'30	9'15
13	13'10
16	14'15
19,30	18

Domingos y festivos:

Sal. Palma	Sal. Sóller
8	6'45
10'30	9'15
13	11'30
16	14'30
20	18

7'25 - 10'10 - 16'10 - 20'10

TV.

PROGRAMA PARA HOY

13,45: (★) CARTA DE AJUSTE
La música de Aaron Copland: «Danzón cubano», «Estribillo» y «Paisaje mexicano», interpretados por la Orquesta Sinfónica de Londres y la Orquesta Nueva Filarmónica dirigidas por Aaron Copland.

14,00: PROGRAMA REGIONAL SIMULTANEO

14,30: (★) AVANCE INFORMATIVO

14,35: (★) GENTE
En vísperas del fin de semana, este programa, que presenta Isabel Tenaille y dirige Maruja Callaved, presta especial atención a la actualidad en el mundo del espectáculo, y en las actividades propias de estos días de asueto. Como es habitual Tico Medina dará lectura a un par de noticias de contenido totalmente opuesto.

15,00: (★) TELEDIARIO
(Primera edición)

16,35: CORTISIMO
Programa musical realizado por Martí Maqueda.

15,45: (★) REVISTA RE TOROS
Marivi Romero presenta un espacio en el que, por por medio de reportajes filmado y entrevistas se ofrece una amplia panorámica de la actualidad taurina, tanto dentro como fuera de la península.

16,10: (★) ABOGADA KATE MAcSHANE: (◆)
«SIMPLEMENTE HUMANOS»
Billy Lloyd, un antiguo astro del «rock», que quiere reemprender su carrera, es acusado del asesinato de una muchacha, por una sobredosis de droga. Pese a las pruebas de su culpabilidad que ha reunido la policía, Billy se declara inocente.

16,55: CONCIERTO
La violinista Ypung Uko Kim interpreta la «Sonata en re menor para violín y piano», de Mozart.

17,20: TV EN EL RECUERDO:
«VESTIDA DE TUL»
«Televisión en el recuerdo» presenta hoy una obra basada en una novela de Carmen de Icaza, que se emitió dentro de la serie «Cuentos y leyendas».

18,30: (★) AVANCE INFORMATIVO

18,35: (★) UN GLOBO, DOS GLOBOS, TRES GLOBOS
«LA SEMANA»: Programa informativo dedicado a los niños. Un equipo de redactores, dirigido por Francisco García Novell, redacta un resumen de las noticias más importantes de la semana.

20,00: NOVELA: (◆)
«SIEMPRE EN CAPILLA», de Luisa Forrellad
CAPITULO V
La recuperación de Len continúa lentamente. Hay dos cosas que le atormentan en medio de la satisfacción que siente por saber que el suero de su amigo Jasper ha tenido el éxito que todos esperaban.

20,30: (★) TELEDIARIO
(Segunda edición)

21,15: (★) LOS RIOS: **ULLA**
Vuelve a la programación de Televisión Española la serie «Los ríos», sobre un guión de Eduardo Delgado, basado en textos de Pedro de Lorenzo. Hoy se hablará de Ulla, río gallego que nace en el partido judicial de Chantada, provincia de Lugo.

21,45: (★) UN, DOS, TRES... RESPONDA OTRA VEZ
Concurso presentado por Kiko Ledgard, que cada semana invita a cuatro parejas que han de dar las múltiples respuestas que tiene una pregunta formulada por el presentador.

23,10: (★) ULTIMA HORA

23,25: (★) TELEDEPORTE
Espacio de información deportiva que se emite como apéndice del último programa informativo del día, presentado por Javier Vázquez.

23,30: (★) DESPEDIDA, ORACION Y CIERRE

UHF

19,30: (★) CARTA DE AJUSTE
Canciones de Bruno Lomas.

20,00: TEATRO CLUB: (◆◆)
«PAOLO PAOLI», de Arthur Adamov.
La acción de esta obra transcurre entre los años 1900 y 1914. Es una época en la que se implanta la ley de la jungla en las relaciones humanas. Es una ley que no se detiene ante ninguna barrera, aunque esas barreras tengan nombre de personas.

21,30: LA DANZA
Con este programa se inicia una nueva serie, escrita por Ana Lázaro, que versará sobre la historia de la danza. Los primeros programas de esta serie ofrecerán una resumida historia del ballet con representaciones de obras breves.

22,00: (★) REDACCION DE NOCHE
Programa de los servicios informativos que se emite cada noche bajo la dirección de Mnguel Angel Gozalo.

23,00: (★) DESPEDIDA, ORACION Y CIERRE

(★) PROGRAMAS EN COLOR

(◆) MAYORES 14 AÑOS

(◆◆) MAYORES 18 AÑOS

radio

RADIO JUVENTUD
(Radio Cadena Española)
(Programa para hoy)

7,30: Apertura de la emisión. Lectura de programas; 8,00: España a las ocho; 8,30: Las mañanísimas de Radio Juventud; 8,45: Sun radio; 9,15: Mujeres; 9,30: Radio música; 10,00: Hipermúsica; 10,30: Musical R. C. 77; 11,00: Así es la vida; 11,30: Cosas. Club mediodía; 12,30: Minutos co Galerías Preciados; 12,45: Miniprograma calle Olmos; 13,05: Musica. 77; 14,00: Radiodiario: Circuíto informativo; 14,25: Optica Moreno; 14,30: Diario hablado de sobremesa de RNE; 15,00: Radio Club; 15,30: Super star: discoteca; 16,05: Novela: La hija del rencor; 17,00: La hora de los famosos; 17,30: Fiesta; 18,30: Barrabás discoteca; 19,00: Novela en catalán: Lulú; 20,00: Cupón pro ciegos; 20,15: El deporte al día; 20,45: Flash de noticias; 21,00: Los favoritos de la copla y el cante; 21,30: Radiogaceta de los deportes; 22,00: Servicio informativo de RNE; 22,30: Programa especial; 23,00: Talismán: Hora Agustín; 1,00: Despedida y cierre de la emisión.

F. M. Stéreo 88,8 megaciclos:

10,00 Apertura. Novedades discográficas; 11,00: Stereomúsica; 13,00: Jazz 14,00: Cierre; 16,00: Apertura. Música para el relax; 17,00: Pasajes líricos; 18,00: Desfile de orquestas 19,00 Panorama alemán; 20,00: Ritmo joven; 21,00: Lo mejor de la música clásica; 22,00: Servicio informativo de RNE; 22,30: Musical; 23,00: Musical F. M.; 1,00: Despedida y cierre de la emisión. (Cada hora servicio informativo de Radio Nacionel de España).

E. A. K. 18 - RADIO POPULAR

Programa en Onda Media
1.268 kilociclos
(Programa para hoy)

7,00: Apertura; 7,02: Buenos días; 7,05: A quién madruga... Radio Popular e acompaña; 8,00: Bon dia Mallorca; Un tema, una veu; 9,00: La aventura de cada día. Angelus; 13,00: Cotilleando; 13,30: Radio Popular informa; Panorama: Paisos catalans; Noticiari provincial: sports Pobles de l'illa; 14,30: Nacional e Internacional informativo; 15,00: Radiografía: Enrique Larroque; 15,30: Mallorca al vent; 16,00: Nuestro deporte: Tenis; 16,30: Tiburón; 17,00: Entre amigos; 17,15: Historia de la guerra civil a Mallorca; 17,35: Equipo 5,35; 18,30: El mundo de los niños; 19,00: Studio alemán; 20,00: Sorteo Cupón Pro-Ciegos; 20,05: En marcha: Mundo laboral; 20,30: Teletipo del deporte; 21,00: Panorama informatiu regional; 21,30: Novel.la: «De mica en mica somle la pica»; 22,00: Nacional e Internacional informativo; 22,40: Seleccionamos para Vd.; 23,30: Popular mitjanit; 0,55: Palabras para el silencio; 1,00: Cierre de la Estación.

F. M. de 97,5 megaciclos:

7,00: Apertura simultánea con Onda Media; 10,00: Studio Alemán; 11,00: Confidencial con Santolaria; 12,00: Simultáneo con Onda Media: 19,00: Programa en lengua danesa; 19,30: Programa en lengua sueca; 20,30: Dateline: Programa en lengua inglesa: 21,00: Simultáneo con Onda Media; 1,00: Cierre de la Estación.

E. A. J. 13 - RADIO MALLORCA
(Programa para hoy)

Sólo en F. M.:
16,00: Musical F. M.; 19,00: The Riki Lash Lazzar Show.
Ondas Media y de F. M.:
7,00: Apertura. Cuando Mallorca despierta; 7,45: Matinal Cadena Ser; 8,30: Primera hora; 10,00: Viva la radio; 11,00: La casa de la discordia; 11,30: Mediodía Cadena Ser; 12,00: Viva la radio (segunda etapa); 13,55: Señoras y señores; 13,55: Hoja de calendario; 14,00: Hora exacta. Palma hoy; 14,05: De todo un poco: deportes; 14,15: Actualidades; 14,30: Radio Nacional. Información local; 15,00: Carteleras. Sobremesa musical; 16,00: Esmeralda; 16,40: Conjuntos musicales; 17: El hombre que rie; 17,30: Una voz, un estilo; 18,00: Se rueda; 18,25: Maizena cocina; 18,30: Cancionero; 19,00: La fugitiva; 19,30: La saga de los Porretas 19,50: Campeando; 20,10: Hora exacta. Santoral para mañana; 20,15: Artes plásticas, por Antonio Agustín; 20,15: El micrófono en el ruedo, por Tomeu Coll; 20,30: Opinión; 20,45: Latino-América, continente joven; 21,30: Tiempo para el deporte; 22,00: Radio Nacional de España; 22,30: Diario musical Ser; 23,30: La hora 25; 1,00: Programas para mañana y cierre de la emisora.

SERVICIO DE TRANSPORTES URBANOS

Línea	Nombre	Prim. salida	Ult. salida	P. regreso	Ult. regreso	Prec.
N.º 1	Paseo Marítimo	6,00 h.	22,00 h	6,30 h.	22,30 h.	30'
N.º 2-3	Porto Pi - Cas Catalá	6,00 h.	24,45 h	6,30 h.	01,15 h.	9'
N.º 4	Palma - Génova	6,00 h.	22,30 h.	6,00 h.	23,00 h.	30'
N.º 5	Palma - Son Dureta	6,20 h.	22,30 h.	6,15 h.	22,50 h.	8'
N.º 6	Palma - Son Españolet	6,15 h.	21,50 h.	5,55 h.	22,10 h.	40'
N.º 7	Palma - Son Rapiña	6,00 h.	23,00 h.	6,20 h.	23,25 h.	20'
N.º 8	Palma - Son Roca	5,55 h.	23,05 h.	5,45 h.	23,25 h.	8'
N.º 9	Palma - Ca's Capiscol	6 15 h.	22,45 h.	6,00 h.	23,00 h.	12'
N.º 10	Palma - V. Sindicales Polig.	5,00 h.	23,15 h.	5,10 h.	23,35 h.	15'
N.º 11	Palma Amanecer	6,50 h.	21,50 h.	6,30 h.	21,30 h.	20'
N.º 12	Circunvalación	6,15 h.	22,00 h.	—	—	10'
N.º 13	Pont D'Inca	5,45 h.	01,00 h.	5,36 h.	01,20 h.	8'
N.º 14	Palma - La Soledad	6,00 h.	23,00 h.	6,00 h.	23,15 h.	5'
	Prov. Rafal Nou	6,20 h.	21,40 h.	6,00 h.	21,20 h.	40'
N.º 15	Palma - Ca'n Pastilla	5,40 h.	01,00 h.	6,00 h.	01,30 h.	8'
N.º 16	Palma - Establiments	6,30 h.	22,00 h.	6,00 h.	22,30 h.	30'
N.º 17	Son San Juan	6,20 h.	21,30 h.	6,55 h.	22,05 h.	70'
	Aeropuerto, provisional	6,30 h.	24,10 h.	7,00 h.	24,40 h.	30'
N.º 18	Ingima	6,10 h.	21,00 h.	6,30 h.	21,30 h.	60'
N.º 19	Facultad	8,15 h.	15,30 h.	8,45 h.	18,45 h.	
N.º 21	Palma Nova	6,15 h.	24,30 h.	6,55 h.	20,55 h.	40'
N.º 27	Portals Nous	6,20 h.	20,30 h.	7,00 h.	01,15 h.	10'

SERVICIOS AEREOS Y MARITIMOS

PARA HOY

AEREOS

Palma - Barcelona

08,35 — 10,45 — 12,20 — 14,30
16,00 — 18,40 — 19,35 — 20,40
22,40 horas.

Palma - Madrid

08,10 — 10,50 — 17,40 — 21,20 horas

Palma - Valencia

08,00 — 19,05 horas.

Palma - Alicante

10,40 horas.

Palma - Málaga

10,50 horas.

Palma - Ibiza

08.45 — 17,10 horas.

Palma - Menorca

20.05 horas.

Palma - Sevilla

10,40 horas.

Palma - Las Palmas

10,40 horas.

MARITIMOS

COMPAÑIA TRASMEDITERRANEA

Barcelona - Palma - Barcelona

Llegada a las 8,00 horas
Salida a las 23,00 horas.

Valencia - Palma - Valencia

Llegada a las 8,00 horas
Salida a las 11,00 horas.

Alicante - Palma - Alicante

Llegada a las 8,00 horas
Salida a las 19,00 horas

Palma - Ciudadela

Salida a las 22 horas.

COMPAÑIA YBARRA
(Servicio "Canguro")

Palma - Barcelona - Palma

Llegada a las 20,00 horas.
Salida a las 24,00 horas.

M.C.D. 2022

SIETE ERRORES

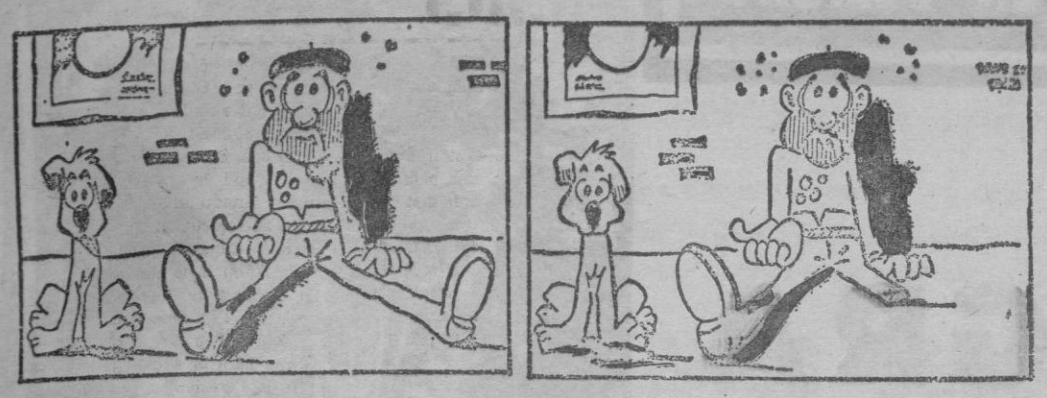

JEROGLIFICO

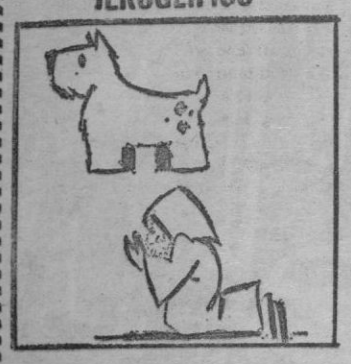

EL JILGUERO ES UN AVE....

SOLUCION A LOS PASATIEMPOS DE AYER

CRUCIGRAMA

HORIZONTALES. — 1: L. — 2: Tor. — 3: Luzón. — 4: Zocatas. — 5: Cebú. Ader. — 6: Tamarit. — 7: Sacar. — 8: Non. — 9: S.

VERTICALES. — A: C. — B: Zet. — C: Lobas. — D: Tucumán. — E: Loza. Acos. — F: Rotaran. — G: Nadir. — H: Set. — I: R.

LABERINTO DE LETRAS

Alcaparra, anís, clavo, comino, hinojo, laurel, menta, perejil, pimienta, romero, y tomillo.

JEROGLIFICO

Pelícano (pe; l, i; can; o).

CRUCIGRAMA

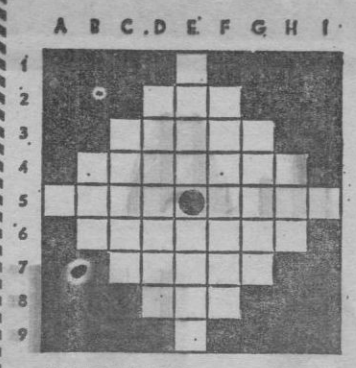

HORIZONTALES. — 1: Abreviatura de punto cardinal. — 2: Asteroide número 918 de la serie, descubrimiento por Reimuth. — 3: Cima culminante de los Pirineos en los Montes Malditos, al oeste del valle de Arán. — 4: Proteja los buques de guerra y las fortificaciones con gruesas planchas de acero .— 5: Diosa egipcia, hermana y esposa de Osiris. Familiarmente, hombre tímido y cobarde. — 6: Cargado o lleno de grasa o gordura. — 7: Famosa tragedia de Shakespeare. — 8: Labre la tierra. — 9: Signo de la proposición universal afirmativa.

VERTICALES. — A: Letra numeral romana. — B: Asidero, agarradero. — C: Que tienen sabor de vinagre. — D: Alcohol que se encuentra en los jugos musculares. — E: Poéticamente, cielo, firmamento. En sentido figurado, porción de pelo que se deja crecer en la punta de la barba. — F: Introdújole y apretóle el taco en un arma de fuego o barreno. — G: Puesta del Sol o de algún otro astro. — H: Ninfa, hija del Aire y de la Tierra, a quien Juno convirtió en roca, por haberla engañado. — I: Abreviatura de punto cardinal.

LABERINTO DE LETRAS

T	R	A	C	S	E	U	H	L
L	R	O	G	U	A	D	I	X	S
O	N	E	A	O	M	R	B	R	S
Ñ	E	Z	V	M	F	S	O	A	E
U	A	O	N	E	O	C	N	E	P
B	U	E	T	R	L	T	B	L	A
L	O	N	J	S	A	E	R	O	J
A	O	I	E	F	L	A	Z	I	O
M	V	P	E	R	O	V	I	N	L
A	C	Z	O	L	L	A	N	Z	I

En el recuadro se encuentran los nombres de once pueblos de la provincia de Granada. Se leen de arriba abajo, de abajo arriba, de derecha a izquierda, de izquierda a derecha y en diagonal, teniendo en cuenta que una misma letra puede formar parte de dos o más nombres.

HOTELEROS

Tour operador por ampliación de vuelos precisa oferta de hoteles tres estrellas, zonas desde Arenal a Magalluf.

Interesados concertar con la Srta. Hernández. Telf.: 22 45 45

«CLUB RIMINI»
(CALA MAYOR)

Con sus salones y jardines para Bodas, Banquetes, Comuniones, Bautizos o fiestas sociales.
Llámenos para más información, al teléfono: 23 09 40.
ORQUESTA DIARIA — FACIL APARCAMIENTO.

AVUI, DIVENDRES, A LES 20'30 H., EL PERIODISTA
ANDREU FERRET
PRESENTERA EL LLIBRE DE
TONI SERRA
«QUARTET PER A UNA CONFIDENCIA»
L'acte, que serà públic i seguit de col. loqui, es feràals locals de
«PROMOCIONS SOCIALS ILLENQUES»
CARRER VERI, 3 B, DE CIUTAT.

Cabaret DE SABA
ANTIGUA «CASA VALLES»
HOY NOCHE PRESENTA Y POR PRIMERA VEZ EN PALMA A LA REINA DEL CUPLE
LILIAN de CELIS
CARMELA
ESTRELLA DE LA CANCION
JOSE
CANTANTE ESPAÑOL
Gran desfile de atracciones y su gran espectáculo
SEXY-SHOW
RESERVAS: TELEFONO 22 62 20

CUBOS COMUNALES GOMA Y PLASTICO
CASA CODINA
Gral. Mola, 22 · Galerias Avda. 14
Plaza de Pedro Garau, nº 9

FAROLES TERRAZA Y JARDIN
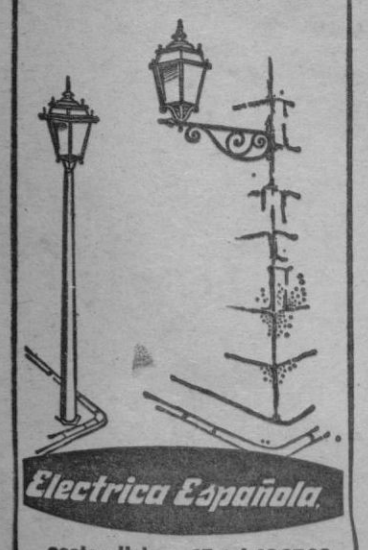
Electrica Española
costa y llobera, 15 · tel. 46 27 66

¡COMENTARIO UNANIME DEL PUBLICO!
MUCHO MEJOR QUE
«UN HOMBRE LLAMADO CABALLO»
SEGUNDA SEMANA
¡ULTIMOS DIAS!
SALA Astoria

RICHARD HARRIS..
LA VENGANZA DE UN HOMBRE LLAMADO CABALLO
«THE RETURN OF A MAN CALLED HORSE»

United Artists
Una Producción SANDY HOWARD/RICHARD HARRIS RICHARD HARRIS en
LA VENGANZA DE UN HOMBRE LLAMADO CABALLO
Una Pelicula de IRVIN KERSHNER con GALE SONDERGAARD · GEOFFREY LEWIS
Escrita por JACK DEWITT Basada en el personaje de «Un Hombre Llamado Caballo» de Dorothy M. Johnson
Dirigida por IRVIN KERSHNER Producida por TERRY MORSE, Jr.
Música de LAURENCE ROSENTHAL · COLOR
¡UN FILM SENSACIONAL COMO POCAS VECES SE VEN!
HORARIO DEL FILM: 4 - 7 - 10'15
(MAY. 14 AÑOS Y MENORES ACOMPAÑADOS)

M.C.D. 2022

LOS PICOS DE URBION, TAMBIEN EN PELIGRO

MUERE LA LAGUNA NEGRA

Durante unos días he recorrido los picos de Urbión, donde se encuentran, quizá, los pinares más grandes de España, auténtica médula de la cordillera Ibérica, bisagra importante de la geografía de España.

No es posible comprender de una manera global a España sin estudiar, adecuadamente, el papel que realizan las montañas en su ecología, donde se conservan los lugares naturales más auténticos para tratar de reconstruir nuevamente, a nuestro país.

La Laguna Negra, como reina de una serie de lagunas de diferentes tamaños, las características singulares de la zona, en la misma frontera entre la España continental, la mediterránea y la cantábrica, hacen de los picos de Urbión, una auténtica médula de nuestro país, necesitada de una protección ecológica adecuada para poder estudiar muchos de los fenómenos que se producen en buena parte de la Península. Por todas estas razones, los picos de Urbión, precisan pasar a ser un gran Parque Nacional.

Bajar a la Laguna Negra, desde los altos del Urbión, después de uno de los lavados de silencio más impresionantes que uno puede gozar, es asistir a la muerte de un ser querido y vivo. Es como estar viendo, impunemente, la muerte de una de las lagunas más singulares y con más significación poética de España.

Ya antes de bajar de los altos picos, una carretera corta el de Urbión y sube hasta su cumbre en el más fabuloso desprecio ecológico como en otras montañas o cumbres características de España.

Varios coches nos anuncian que el hombre embrutecido en la ciudad, que nada sabe de las montañas —la última reserva viva de la tierra— puede llegar con toda impunidad hasta allí y destrozar su propio corazón vivo, los sistemas ecológicos más que pueda imaginarse delicados y frágiles que existen, auténticos santuarios naturales necesitados de protección.

BASURA

Más abajo, junto a la Laguna Negra, ya vemos los efectos de este pragmatismo menor: basuras y centenares de restos múltiples jalonan el sendero que debía ser virgen, sólo apto para los pies humanos o de los animales.

Más tarde, contemplaremos la razón de tanta basura, de tanta destrucción: una carretera asfaltada llega hasta un centenar de metros de la laguna cantada por Antonio Machado, el más fascinante escenario de nuestras lagunas interiores, con paredes cortadas a pico, en un auténtico circo natural de singular belleza. Los Chorros, unas cascadas de un arroyo que baja de las cumbres, producen en el ánimo de los hombres, en plena Castilla, el milagro del agua y del bosque.

Yo puedo decir con tristeza que he asistido a la muerte de la Laguna Negra, como otros tantos lugares de España, si las carreteras de los «protectores» de la naturaleza no se cierran a cal y canto, como quien tapa una peligrosa herida en la tierra. Unas carreteras que no debían tener más función que la de proteger al bosque, prohibidas para los vehículos de motor.

Si queremos proteger nuestras montañas es preciso suprimir buena parte de las carreteras o que estas sirvan únicamente —de estar ya hechas— para los servicios de protección y vigilancia, no para el público en general. Sería como hacer cumplir la función social de las montañas, y no ponerlas al alcance de unos pocos, aunque sean muchos.

OCTAVIO RONCERO

La basura de los excursionistas invade senderos, trochas y bosques

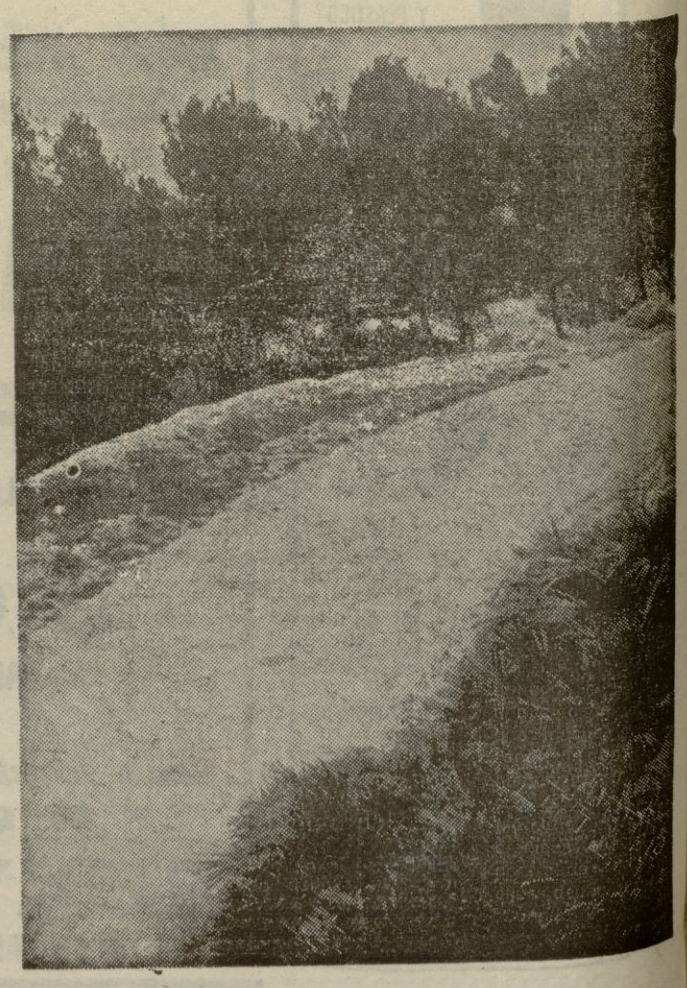

M.C.D. 2022