PASCUA MILITAR EN EL PARDO

MADRID. — S.E. el Jefe del Estado acompañado de los miembros del Consejo del Reino quienes, presididos por don Alejandro Rodríguez de Valcárcel, acudieron al palacio de El Pardo para felicitar al Caudillo con motivo de la Pascua Militar. — (Cifra).

Baleares

El diario de más circulación en el archipielago

DEPOSITO LEGAL P. M. 1958 | *Palma de Mallorca, miércoles, 8 de enero de 1975* | PRECIO 8'— PESETAS AÑO XXXVI :-: N.º 12.075

EDITADO POR «PRENSA Y RADIO DEL MOVIMIENTO» Avda. Generalísimo 142 MADRID | DIRECTOR E. JAVIER JIMENEZ GONZALEZ | REDACCION, ADMINISTRACION Y TALLERES: Paseo Mallorca, 29 - PALMA

HA VUELTO LA GUERRA AL VIETNAM

—*—

PHUOC BINH, OCUPADA POR LOS COMUNISTAS

—*—

Washington niega que el «Interprise» se dirija al escenario de la lucha

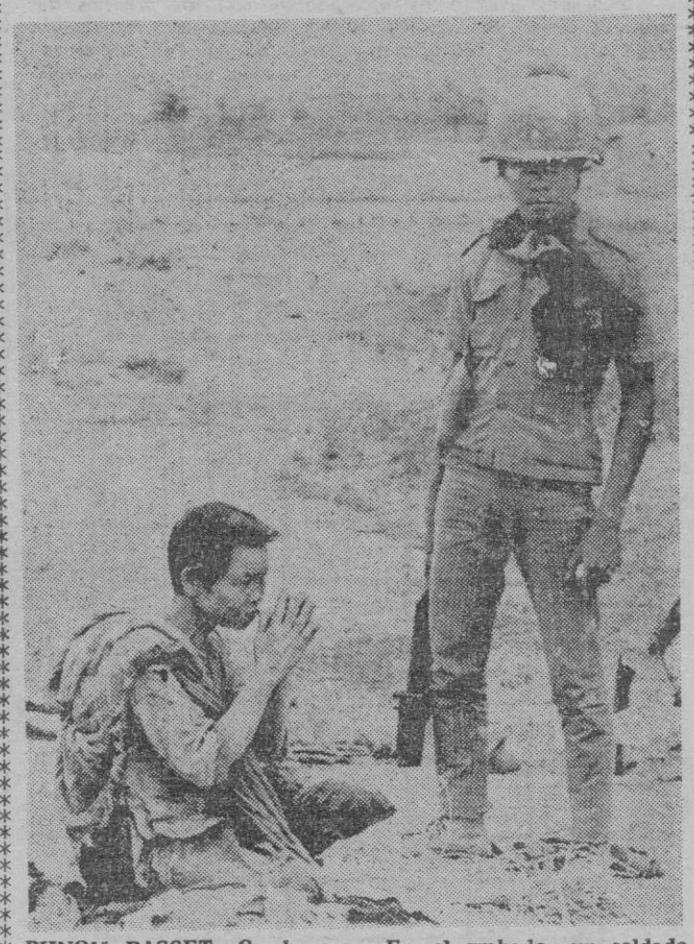

PHNOM BASSET, Camboya. — En el grabado, un soldado gubernamental custodia a un comunista herido, que está en oración. Los rebeldes rebasaron otras dos posiciones gubernamentales al iniciarse la segunda semana de ofensiva. (Cifra-Upi)

«EL VITI» NO PUEDE SALIR DE CARTAGENA DE INDIAS

. . . .

Le cambiaron los toros y se negó a torear

CARTAGENA DE INDIAS (Colombia), 7. (Efe). — Las autoridades municipales impidieron hoy la salida de esta ciudad del diestro español Santiago Martín «El Viti», mientras solucionan el problema surgido ayer por la negativa de participar en la última corrida de la temporada.

«El Viti» figuraba en el cartel de ayer, pero se negó a actuar, alegando, según dio a conocer hoy al alcalde municipal León Trujillo Vélez, haberse presentado un cambio en la ganadería.

El torero español alegó que su presentación de ayer había sido anunciada para lidiar toros de la ganadería mejicana de «Piedras Negras» y que se presentaron astados de la ganadería colombiana de «Pueblito Español».

La empresa Zúñiga, en sus descargos, informó al alcalde que «El Viti» había sido advertido el pasado uno de enero en la ciudad de Cali del cambio de ganadería por las dificultades surgidas en Colombia para la importación de los toros mejicanos.

El alcalde Trujillo Vélez solicitó hoy al diestro que no abandone la ciudad hasta que el problema se resuelva.

«El Viti» debía viajar hoy a la ciudad de Manizales en donde ha sido contratado para la feria que se iniciará mañana y en la que debe actuar el nueve de enero.

HOY, EN LAS CORTES

SERA PRESENTADA LA LEY DEL SUELO

(Página 7)

Más de 6 millones de parados en EE. UU.

NUEVA YORK. — La oficina del servicio de empleo se ve llena de personas que acuden a solicitar el subsidio de paro. Este sigue aumentando, y en diciembre alcanzó el 7'1 por ciento de la población laboral de todo el país, donde los que se hallan sin empleo actualmente suman 6'5 millones, según informe del Departamento de Trabajo. — (Telefoto Cifra-Upi).

Avión de la BEA secuestrado en vuelo

LONDRES, 7. (Pyresa). — Un avión de la BEA con 46 pasajeros a bordo fue secuestrado esta tarde minutos después de haber despegado del aeropuerto de Manchester. El secuestrador —quien según atestiguan algunos de los pasajeros liberados— vestía con indumentaria palestina, amenazó con volar el aparato si el capitán de la nave no seguía sus indicaciones, a la que esgrimía en una mano un revólver y en otra una granada.

El avión realizó un aterrizaje de emergencia en el aeropuerto de Heathrow, donde el secuestrador permitió que los cuarenta y seis pasajeros abandonasen el aparato, quedándose con el capitán, el copiloto y tres azafatas como rehenes.

El secuestrador ha solicitado garantías para dirigirse a París, pero en el aeropuerto de Orly tales garantías de aterrizaje le han sido negadas. Asimismo ha exigido la entrega de una suma de dinero (cien mil libras) y un paracaídas.

(Continúa en la página 14)

BOUTIQUE

SOLIVELLAS PARIS

Anuncia sus

REBAJAS DE INVIERNO

Avda. Jaime III, 148 - 150

Compra joyas

usadas. Desempeño Monte. San Felio, 11 - Tel. 21 12 62

M.C.D. 2022

agenda

año. — El sol sale a las 8'17 y se pone a las lo y Eladio, márts.; y Santa Gúdula, virgen. — Dí as transcurridos 8, faltan 357 para finalizar el • HOY MIERCOLES: Stos. Apolinar, ob.; Teófi 17'39 horas. — Luna: Cuarto menguante.

buenos dias

«CUESTA DE ENERO»

Creemos recordar que cada año ocurre lo mismo, peseta más, peseta menos. En estas fechas los periódicos hablan de la "cuesta de enero" recién iniciada, y asimismo lo hacen los humoristas, los dibujantes y los editorialistas. "Cuesta de enero" a todo trapo. Es una verdad como un castillo, pero a nadie impresiona ya, como compensación están las "rebajas" de las tiendas y los almacenes y, en definitiva, el recuerdo de haberlo pasado en grande.

Pocas cosas de que hablar en estos días en que se vuelve a poner en marcha la enorme máquina de la burocracia del país. En un centro oficial nos decían ayer que estamos en jornadas de "reincorporación". Pocas cosas de que hablar como no sea la seria preocupación por este sol espléndido que sigue y que, al decir de los meteorólogos va a seguir todo el mes de enero o poco menos. Nada bueno puede obtenerse de ésto. Un sol capaz de broncear los cuerpos de unos turistas que no están aquí, pero capaz también de hacer más grave todavía la situación en nuestros campos resecos,

A última hora cambian de criterio y nos dicen que a lo mejor llueve hoy mismo. Vaya usted a saber ..

Se acabó lo que se daba, y los pequeños vuelven a los colegios tras la vacación navideña. Con ello reinará la paz en los hogares, habrá silencio y quietud, y se podrá leer y charlar. Y —esta es la segunda parte— se les echará de menos.

Van apareciendo los afortunados con los premios de nuestra Cesta de Navidad. Ayer estuvo en nuestra Redacción el ganador del primer premio. Se trata de un joven matrimonio simpatiquísimo. "En Muro ha estat gros..." nos decían.

Por la noche refresca. Como debe ser a estas alturas. Y no circula un alma por las calles. Como ocurre después de tanta fiesta.

Buenos días. *X I M*

crucigrama

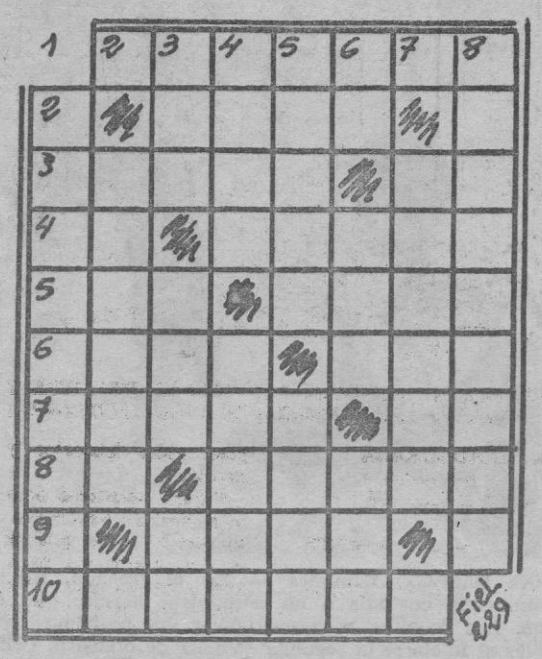

HORIZONTALES: 1: Enfadado.— 2: De palabra.— 3: Aventajad. Relación entre una circunferencia y su diámetro.— 4: Lengua provenzal. Cruel emperador romano.— 5: Yunque de platero. Unica en su especie.— 6: Marinero turco libre. Dios del hogar. 7: Cabezas de ganado. Negación.— 8: Prefijo negativo. Flancos o costados.— 9: Cortina o tela que cubre algo.— 10: Suprime.

VERTICALES: 1: Se consumiera por completo algo.— 2: Rematen, terminen.— 3: Impar. Sacerdote aragonés, guerillero de la Independencia y consejero de Palafox. Examiné.— 4: Ciudad argelina. Ciudad del Brasil.— 5: Piedra muy dura de aspecto jabonoso (pl.). Pasé de adentro afuera.— 6: Contracción. Lista de tripulantes de un buque. Tratamiento.— 7: Natural de un país europeo.— 8: Se diera un parecer sobre algo.

SOLUCION

HORIZONTALES: 1: Enojado.— 2: Oral.— 3: Ganada. Pl. 4: Oc. Nerón.— 5: Tas. Sola.— 6: Abab. Lar.— 7: Reses. Ca.— 8: An. Lados.— 9: Velo.— 10: Elimina

VERTICALES: 1: Agotarase.— 2: Acaben.— 3: Non. Sas. Vi. 4: Orán. Belm.— 5: Jades. Sall.— 6: Al. Rol. Don.— 7: Polaco.— 8: Opinaras.

GESTORIA
MARIO Darder ANDREU
MATRICULAS TURISTICAS
PATENTES Y MARCAS
CONTRATOS G.E.S.A. * SINDICATOS
PERMISOS PERSONAL
AV. A. ROSSELLO (EDIFICIO MINACO)

TV.

SOBREMESA

1,45: CARTA DE AJUSTE
2,00: PROGRAMA REGIONAL SIMULTANEO
Desde nuestros centros de Madrid, "Desde la Bola del Mundo"; Barcelona, "Panorama Regional"; Sevilla, "Telesur"; Valencia, "Aitana"; Bilbao, "Regional Informativo"; Santiago de Compostela, "Panorama de Galicia", y Oviedo, "Panorama Regional".
2,13: HOY 14,15
Revista informativa de actualidad, que contiene, entre otros aspectos, el mundo del espectáculo, la actualidad artística y la noticia humana
Intervienenen: La Pastorina y Pedro Ruiz Blas.
3'00: TELEDIARIO
Primera edición
3'25: TELE REVISTA
Cine y espectáculos. Programa dedicado al espectáculo y especialmente al cine y teatro. Presenta: Blanca Gala.
4,00: LA LINEA ONEDIN
"El grito del mirlo".
Intérpretes: Peter Gilmore, Anne Stallybrass, Howard Lang y Jessica Benton
James Onedin zarpa en un barco alquilado rumbo a Sidney para embarcar un cargamento de lana, pero a su llegada encuentra que no existe ni una brizna de la lana apalabrada. La causa es que los ovejeros han sufrido la "fiebre de oro", provocando la más baja producción de lana en muchos años. Cuando, una vez más, James se pregunta cómo reponer su inesperada pérdida, se le ofrece un insólito negocio en la persona de un misionero: el reverendo McPherson.
5,00: DESPEDIDA Y CIERRE

TARDE

6'45: CARTA DE AJUSTE
6'59: APERTURA Y PRESENTACION
7'00: AVANCE INFORMATIVO
7'05: UN GLOBO, DOS GLOBOS TRES GLOBOS
Viky, el Vikingo, Episodio número 13. Dibujos animados.
Mundo indómito. Un documental titulado "La playa"
8,30: LOS SILLONES DE LA ACADEMIA
Este espacio está dedicado a resaltar la vida y la obra de las personalidades que desde el más alto organismo de nuestras letras procuran conservar la autenticidad de la lengua castellana.
El programa de hoy está dedicado a Gili Gaya, propietario del sillón designado con la letra K mayúscula

NOCHE

9,00: TELEDIARIO
Segunda edición.
9,00: 35 MILLONES DE ESPAÑOLES
"...Mirando la peseta". Un programa de Alfredo Amestoy y José Antonio Plaza dedicado a informar, orientar y defender al consumidor.
10.00: LA HORA DE JULIE ANDREWS
En este programa de la serie, Julie Andrews, en compañía de Ken Berry y Jack Cassidy, rinde homenaje a la célebre pareja Fred Astaire-Ginger Rogers.
10,50: EL PICARO
"Lucas encuentra a dos viejas amigas que hacen una trapisonda y huyen de Toledo"
Guión: Fernando Fernán-Gómez, Pedro Beltrán y Manuela Beltrán.
Dirección: Fernando Fernán Gómez.
Intérpretes: Fernando Fernán-Gómez (Lucas), Lina Canalejas (Isabel), Emma Cohen (Manuela), Joaquín Roa (don Rodrigo) y Quique San Francisco (Antonio)
Lucas llega a Toledo, donde se encuentra con Isabel y Manuela, sus antiguas compañeras de aventuras, que le proponen asociarse con ellas para llevar a cabo una rentable farsa...
11,25: ULTIMAS NOTICIAS
11'30: REFLEXION
Espacio religioso
11'30: DESPEDIDA Y CIERRE.

U H F

7,30: CARTA DE AJUSTE
Luis Alberto del Paraná y Los Paraguayos. "María Guerrillera", "Estrellita del Sur". "Bendición de madre", "Mi mariposa", "Rumor de palmera", "Mi eterno vals", "Leyenda de Cleopatra" "¡Ay, Sandunga", "La luna y el toro", "India noches", "San Bernardino" y "América".
8,00: PRESENTACION Y AVANCES
8,01: PLANETA VIVO
"Descifrando la clave de la Edad de Piedra"
La complejidad y difusión de los monumentos megalíticos europeos plantea una serie de interrogantes en torno a su significación mágico-simbólica y a la posible utilización práctica que de ellos hicieron nuestros antepasados. Para aclarar estos extremos se han formulado multitud de teorías, siendo una de las más originales la que hoy nos muestra el documental.
9,0: ORIGINAL
"Ultimos años".
De Mariano Sanz Agüero.
Realización: Manuel Aguado
Como padre, quería que sus hijos se parecieran a él, especialmente el mayor. Pero llegó a la conclusión de que no era prudente confiar en ellos.
9,30: NOTICIAS EN LA SEGUNDA
Información nacional e internacional.
10,00: PALABRAS CRUZADAS
"El zorro blanco".
Autor: Alfredo Muñiz.
Realización: Domingo Almendros
Durante la segunda guerra mundial, un grupo de maquis sicilianos intenta liberar a un oficial británico que llegó a formar parte de la banda.
11,00: ESCRITORES DE HOY
Autor: Manuel Andújar.
Guión: Carlos Puerto.
Realización: Sergio Shaaf.
11,30: DESPEDIDA Y CIERRE

cupón del ciego 190

radio

RADIO JUVENTUD

Onda media 1.385 kilociclos - F.M. 88.8 megaciclos
PROGRAMA PARA HOY

DEPORTIVOS. — 13'50: El deporte al día; 20.10: Catorce aciertos; 21.30: Radio gaceta de los deportes.
DRAMATICOS: 16,30: La madre de oro. (Serial).
ESPECIALES. — 22,35: Palestra universitaria. Audición realizada por la Organización Universitaria de Baleares.
FEMENINOS: 9.00: Pastas Pedragrosa — 10.40: Para tí mujer. — 15.45: Confidencias.
INFORMATIVOS: 8,00: España a las ocho. — 10,00: Boletín RNE. — 14,00: Radio Diario: Circuito informativo — 14,30 y 22,00: Servicios de Radio Nacional de España. — 20.05: Flash informativo. — 00,55: Ultimas noticias.
MUSICALES. — 7,30: Bon dia; 10,45: Barrabás; 10,45: Musical-75; 16'00: Aloha-2; 17,30: Borsalino; 19'00: El Exágono; 23'0: Chez Nous; 23,30: Tertulia; 20.30: Viva la música.
RELIGIOSOS. — 20'20: Cristo en casa; 00'50: Buenas noches.
VARIOS: 10'45: Luisico el turista; 12'00: Mediodía Radio Juventud: Informativo. Cosas. Club Mediodía; 15'05: Radio Club; 17,20: Temas españoles; 20'00: Cupón pro ciegos.
EXTRANJEROS. — 18'00: Panorama alemán; 19'00: Date Line: Audición en lengua inglesa.

B. A. K. 18 RADIO POPULAR DE MALLORCA
PROGRAMA EN ONDA MEDIA 1.260 KILOCICLOS
Programa para hoy

7,00: Apertura; 7,0: A quien madruga... Radio Popular le acompaña; 8,00: Nacional e internacional informativo; 8,35: Gente joven; 9,00: Studio alemán; 10,00: La aventura de cada día. — Cançoner d'avui. — Boletín meteorológico. — Informativo Radio Popular; 11,30: Festival Peppers; Mundo Camp; 12.00: Angelus; 12,03: La Bruja; 12'00: Angelus; 12,03: La bruja; 12,10: Nostra cuina; Nuestra discoteca; Producción Nacional; 12,40: La hora de Tony y Paloma; 13,45: Buenas tardes Baleares; 14'30: Nacional e internacional informativo; 15,00: Iglesia — Noticia. — Diario informativo; 15,30: Mallorca al vent; 16.00: Calidad Popular-75; 16'32: Entre amigos; 17.00: Es siurell; 17.33: De mujer a mujer; 18,25: Micro onda familiar; 18,30: El mundo de los niños; 19,00: Studio Alemán; 20,00: Sorteo cupón pro-ciegos; 20'05: Clarín, revista taurina; 20'30: Teletipo del deporte; 21: Notas y comunicados; Farmacias de guardia; Cupón pro-ciegos; 21,10: Top-50 de España; 1,40: Nacional e Internacional Informativo; 22,40: Amigos en la noche; La Zarzuela; Deportes; Calidad Popular-45; Voces y temas; Informativos; Teatro seriado; 00'55: Palabras pra el silencio; 1.00: Cierre de la estación.

FRECUENCIA MODULADA DE 97.5 MEGACICLOS:
7,00: Música de siete a siete.
14,30: Nacional e internacional informativo.
15.00: Música de siete a siete.
19,00: Programa en lengua danesa.
19.30: Programa en lengua sueca.
20.00: Bachillerato radiofónico IV Curso.
20,45: Simultáneo con Onda Media.
1,00: Cierre de la estación.

E.A.J.13 - RADIO MALLORCA
PROGRAMA PARA HOY

Sólo en F.M.
7,00: Bachillerato radiofónico.
16,00: Musical FM.
19,00: The Riki Lash Lazzar show.
En ondas Media y F. M.:
07,00: Apertura. La radio viaja; 07,57: Matinal SER; 08,30: Primera hora; 10,00: Viva la radio; 11,55: Angelus; 12.00: Mediodía SER; 12,30: Los éxitos; 13.00: Lo nuevo y lo bueno; 13.45: En torno a la mujer; 13,55: Hoja calendario; 14,00: Hora exacta. Palma hoy; 14,05: Deportes; 14,15: Actualidades; 14.30: Radio Nacional. Información local; 15,00: Cartelera. Discotrés; 16,00: Lucecita; 17.00: La mansión de Jalma; 17,30: Ya no es hora de pecar; 18,00: Cadena SER; 18.30: Cancionero; 19.00: Un hombre llamado Juan; 19,30: La radio en directo; 19,45: Local informativo; 20,00: Hora exacta. Santoral para mañana; 20,03: Club de mujeres; 20,15: Paco Ruiz, detective; 20,30: España y su folklore; 21.00: Bolos: Miguel Vidal; 21,15: Catorce aciertos (R. N. de E.); 21.30: Deportes; 22,00: Radio Nacional de España; 22,30: Música sin palabras; 22,45: Gente importante; 23,30: La hora 25; 1,00: Programas para mañana y cierre.

farmacias

(De 9,30 mañana a 10 noche)

Alemany Nadal, Barranco, 36 (Génova). Tel 230787; Artigues Rubí 11. Tel. 213821; Bonnin, Nuño Sanz, 76 (Hostalets). Tel. 273696; Canals, Avenida Alejandro Rosselló, 71 Tel. 226817; (*) Cano, Archiduque Luis Salvador, 89 Teléfono 250037; Estelrich, Virgen de Montserrat, 90 (Es Rafal). Teléfono 273047; González, Fátima, 64 (Santa Catalina). Teléfono 231021; Grimalt, Héroes de Manacor 178. Tel. 271490; Las Monseñor Mairata, 134 (Son Sardina). Tel. 254097; Miró, Colón, 18. Tel. 211368; (*) Oliver Villalonga, Carmen 28. Tel. 211511; Palmer Vidal, Colliure, 40 (Viviendas Camp Redó) Tel. 251079; Tellería, Calvo Sotelo, 568 (Cala Mayor). Tel. 232660; Ribot, 2 de Mayo, 31 El Arenal (Lluchmayor). Tel. 264447; Groizard, Aeropuerto Palma. Tel. 262131.

(Abierta de 10 noche a 9.30 mañana.)

(*) Mataró, Galera, 9 (entre plazas Coll y Cuartera).

(Abiertas hasta las 12 de la noche.)

Bonnín, Nuño Sanz, 76 (Hostalets).
Estelrich, Virgen Montserrat, 90 (Es Rafal).

* **Tienen servicio de oxígeno**

ASISTENCIA SANITARIA DE LA SEGURIDAD SOCIAL
(Palma y suburbios incluído El Arenal):
Diario:
De de la tarde a 9 de la mañana siguiente:
Domingos y días festivos:
Servicio ininterrumpido. Teléfono 22 94 47 y en su Ambulatorio "Félix Sánchez" calle Andrés Doria s/n

SERVICIO MEDICO DE URGENCIA
Del Colegio Oficial de Médicos Paseo Mallorca, 190. Teléfono: 22 22 04 y 21 12 29
Enfermeras: A. T. S. y Aux. a domicilio S. E. S. Teléfonos 26 06 70 y 22 31 10
Ambulancias: 25 14 45.
Policía 21 12 21

M.C.D. 2022

DEL 16 AL 19, EN EL MARCO DE LAS FIESTAS DE PALMA, 1975

CONGRESO NACIONAL DE ARTE Y COSTUMBRES POPULARES

la ciudad por dentro

Los RR. MM. visitaron los establecimientos de la Beneficencia Provincial

QUEDO INAUGURADA LA EXPOSICION DE FONDOS DOCUMENTALES DE LA ANTIGUA UNIVERSIDAD DE MALLORCA

Del 16 al 19 de este mes y en el marco del extenso programa de las Fiestas de la Ciudad de Palma, 1975, tendrá lugar el Congreso Nacional de Arte y Costumbres Populares. El jueves 16 a las seis de la tarde tendrá lugar la ceremonia de apertura del Congreso en el salón de sesiones del Ayuntamiento de Palma.

El domingo 19 —un día antes de la fiesta de San Sebastián, y fin de programa— a las doce y media tendrá lugar la clausura, con exhibición de danzas folklóricas en el Castillo de Bellver. Una clausura que reunirá en memorable actuación a todos los grupos participantes en el Congreso.

Creemos que este acontecimiento se presta para comentar hoy en esta sección las circunstancias actuales de nuestro importante y rico folklore.

SE DEBE PENSAR EN UNA REVITALIZACION COMPLETA DEL FOLKLORE. EL CONGRESO NACIONAL DE ARTE Y COSTUMBRES POPULARES QUE SE INAUGURA EL PROXIMO DIA 16 SERVIRA ENORMEMENTE PARA POTENCIARLO.

HACIA UNA REVALORIZACION COMPLETA DEL FOLKLORE

Indudablemente la idea, feliz, de organizar este Congreso Nacional de Arte y Costumbres populares debe y puede traer consigo la revalorización y revitalización de las costumbres folklóricas y populares aparte naturalmente de una serie de espectáculos en los que el público conocedor vuelva a admirar una vez más nuestras tradiciones artísticas; bailes, cantos de nuestra tierra y en el que los desconocedores comiencen a admirar la belleza e integridad histórica de bailes como son «Els Cavallets», «Els Cossiers» de Algaida o de Montuiri, «S'Aguila» y tantos otros bailes populares en nuestra isla desde siglos.

Aparte de estas actividades, el Congreso aglutina también una serie de manifestaciones de estudio de índole gastronómico, artesano etc. Todo en suma será un conjunto de actos para dar realce indiscutible a las Costumbres Populares en el que tiene cabida con nombre propio naturalmente el Arte tradicional. Nuestras manifestaciones artísticas populares tienen cabida en este Congreso que comienza el día 16 y que seguramente despertará la expectación que merece esta magnífica iniciativa.

El público de Palma, el ciudadano se merece esta manifestación artístico-cultural y folklórica. Por otra parte mucha gente desea conocer en directo y en vivo lo que significa en realidad el Arte Popular y el Folklore.

Interesa pues esta revalorización del folklore y las costumbres populares.

Nos consta por otra parte que varias ponencias serán expuestas en este Congreso, el Padre Llompart y Miguel Durán tienen ya listas las suyas, de cara siempre a un mejor conocimiento y exposición de los hechos artísticos y folklóricos.

VISITA DE LOS REYES MAGOS A LOS ESTABLECIMIENTOS DE LA BENEFICENCIA PROVINCIAL

En la mañana de la festividad de los Reyes Magos, y siguiendo la tradicional y simpática costumbre, los Reyes Magos de Oriente visitaron los establecimientos de la Beneficencia Provincial, para hacer entrega de juguetes y obsequios a los niños y niñas acogidos a la Casa de Misericordia, Hospital Provincial, Clínica Mental de Jesús y Casa de la Infancia.

Acompañaron a Sus Majestades durante su recorrido, los diputados provinciales Sres. Borrás Sabater, Sampol Homar y Tortella Busquets, miembros de la Comisión de Beneficencia y Coordinadores de los establecimientos benéficos citados. Les acompañó, también, el jefe de los Servicios de Prensa, Sr. Sabater Serra.

En los citados Centros, los Reyes Magos fueron recibidos por los niños y niñas acogidos en los mismos, los cuales recibieron sus juguetes y obsequios con expresivas manifestaciones de júbilo y alegría. Antes de proceder al reparto, SS.MM. recibieron el saludo de los niños, expresado en cálidas y emocionadas palabras. Durante el acto las Rondallas de la Casa de Misericordia y Casa de la Infancia, bajo la dirección del Maestro Llinás Sans, interpretaron diversas composiciones.

El personal directivo de dichos Centros, así como las Hermanas de la Caridad, cumplimentaron y atendieron a SS.MM. e ilustres acompañantes, agradeciendo el honor de la real y generosa visita.

QUEDO INAUGURADA LA EXPOSICION DE FONDOS DOCUMENTALES DE LA ANTIGUA UNIVERSIDAD DE MALLORCA

Ayer tarde a las siete quedó inaugurada en la Casa de Cultura la exposición de fondos documentales de la antigua Universidad de Mallorca.

Una importante muestra esta de antiguos documentos que señalan una época de la cultura mallorquina. De hecho figuran códices y libros de gran valor histórico y documental.

Figura asimismo como pieza de curiosidad una maza de plata similar a la que existe en el Ayuntamiento; fechada en 1699 y que es muy probable sea obra del mismo "argenter" que fabricó la de las Casas Consistoriales.

En el acto de inauguración estaban presentes el Alcalde de Palma, el Teniente de Alcalde de la Comisión de Cultura y otras personalidades ciudadanas.

La exposición estará abierta diariamente a todo el público que desee contemplar estas auténticas obras de Arte.

EL ALCALDE DE PALMA, TENIENTE DE ALCALDE DE CULTURA Y OTRAS PERSONALIDADES EN LA INAUGURACION DE LA EXPOSICION DE FONDOS DOCUMENTALES DE LA ANTIGUA UNIVERSIDAD DE MALLORCA

ORO
CAMILO OPTICO
PLAZA DE COLL, 3
APARCAMIENTO GRATUITO
PLAZA MAYOR

DAMIAN CAUBET

Fotos de Cosme Vives

PAGO ALTOS PRECIOS
POR CUADROS ANTIGUOS DE PINTORES MALLORQUINES
Y PENINSULARES
COMPRO MUEBLES ANTIGUOS DE ESTILO
OBJETOS DE PLATA, PISTOLAS ANTIGUAS, RELOJES, CERAMICA ANTIGUA, MONEDAS Y ANTIGÜEDADES EN GENERAL.
PAGO EN EL ACTO
SEÑOR VALERO
HOTEL JAIME I TEL. 23 06 43
PASO A DOMICILIO Y ME DESPLAZO A PUEBLOS.

M.C.D. 2022

de sociedad

ENLACE SOLER BORDOY - FELIU MAZAIRA

El pasado día 3, en el Santuario de Nuestra Señora de la Bonanova, se unieron en matrimonio don Miguel Manuel Soler Bordoy, abogado y la señorita María del Pilar Feliu Mazaira, farmacéutica.

Bendijo la unión el Rvdo. don Luis Angel Mazaira, tío de la desposada, concelebrando la misa esponsalicia con los Rvdos. don Jaime Genovard y don Teodoro Suau, familiares del novio; dándose lectura, al final, a la Bula Pontificia por la que S.S. el Papa Pablo VI otorgaba su bendición apostólica a los nuevos esposos.

Apadrinaron a los contrayentes sus respectivos padres, don Antonio Soler Font y doña María Bordoy Ramis; don Luis Feliu Rosselló y doña Teresa Mazaira Salgado.

Suscribió el acta civil el señor juez comarcal de Felanitx, don Francisco Barceló Barceló; testificando, por parte del novio su hermano don Pedro, sus primas doña Maria Isabel Bordoy de Fernández y doña María Asunción de Pérez, don José Luis Alemañy Pou, don José Blasco Maimó y don Juan Coll Mir; y por parte de la novia su madrina doña Margarita Feliu de Ruiz, sus hermanos doña María Pura Feliu de Marqués, don José Luis, don Antonio y don Luis, y su prima señorita Carmen Maizara.

Después de la función religiosa los asistentes fueron obsequiados en el hotel Son Vida.

SU LISTA DE BODAS EN Casa José Buades s.a

NATALICIO

La esposa de don Francisco Castillo Real, nacida Encarnación Ferrer Bascuñana, ha dado a luz un niño en la clínica "Mare Nostrum", donde se halla asistida

BODAS DE PLATA

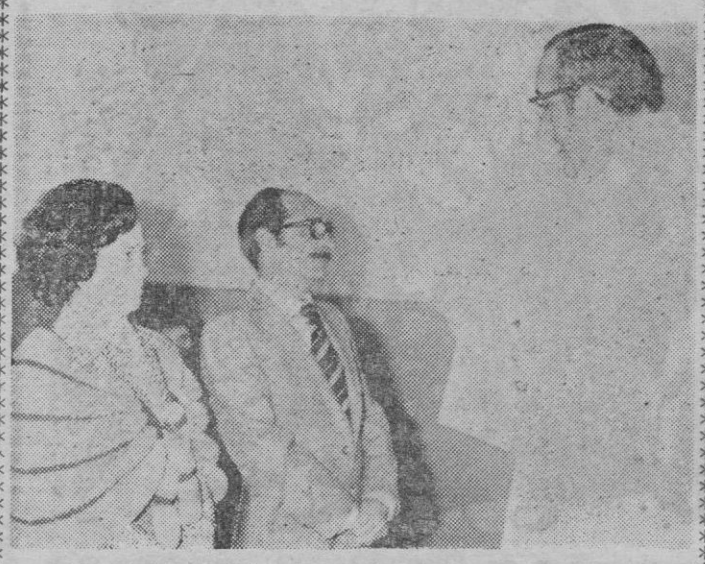

El matrimonio formado por don Guillermo González Vales y doña Catalina Pallicer Fiol, celebró ayer sus bodas de plata matrimoniales. Y para conmemorarlo, con sus hijos y familiares más cercanos así como un selecto número de amigos, asistieron a una misa que fue ofrecida por el reverendo don Guillermo Payeras, y más tarde ofrecieron, en el Hotel Impala, un almuerzo a sus invitados. Reciban los señores González-Pallicer nuestra enhorabuena.

aula

MASSANELLA

LA PROBLEMATICA ACTUAL DEL MATRIMONIO INDISOLUBLE

Conferencia del catedrático don José Orlandis, director del Instituto de Historia de la Iglesia de la Universidad de Navarra.

Se celebrará el viernes día 10 de enero a las 4,30 es el Centro Cultural y Social Massanella, calle de los Angeles núm. 12.

COMANDANCIA MILITAR DE MARINA DE MALLORCA

EDICTO

DON FEDERICO GALVACHE ARROYO, CAPITAN DE NAVIO DEL CUERPO GENERAL DE LA ARMADA, COMANDANTE MILITAR DE MARINA DE MALLORCA.

HAGO SABER: Que se va a proceder a la formación del Alistamiento del Reemplazo de 1976 para el servicio de la Marinería de la Armada, y recordar a los inscriptos que cumplen los 19 años de edad en el año actual, la obligación que tienen de acudir por sí, o por personas que los represente a la COMANDANCIA DE MARINA o AYUDANTIA DE MARINA a que pertenezcan, durante la SEGUNDA quincena del presente mes de ENERO para comprobar que se hallan comprendidos en la relación preparatoria de Alistamiento, o reclamar su inclusión caso de no figurar en ella.

Lo que se publica para general conocimiento.

Palma, 2 de Enero de 1975. — El C. de N. Comandante Militar de Marina, Federico Galvache Arroyo.

GAS Y ELECTRICIDAD, S.A.

INTERRUPCION DEL SERVICIO ELECTRICO

VIERNES, DIA 10

De 8 a 14 horas

Pueblo de Sancellas, Términos Municipales de Biniali y Santa Eugenia y Zona de Can Raio.

De 7,30 a 8 y de 17 a 18 horas

Zonas de Auxella, Can Pipa, Can Beneit, Sa Coma, Son Massip, Son Llobera, Son Nebot, Estación Bombeo Garg Blau, Presa Cuber, Lluc, Urb. Es Guix y Pueblos de Selva y Caimari.

De 7,30 a 18 horas

Zonas de Son Amonda, Font de Na Rotgeta, Can Cabot y Son Priam.

De todo lo cual se ha dado previamente cuenta a la Delegación Provincial del Ministerio de Industria.

RELIGION

DIALOGOS ECUMENICOS

Por GARCIAS PALOU

Ayer comenzaron, en Madrid, las "IX Jornadas Nacionales de Teología y Pastoral del Ecumenismo", organizadas por el "Secretariado Nacional del Ecumenismo".

El temario general —cuyo desarrollo llenará cinco días— no es meramente teórico; sino que versa sobre las diversas confesiones protestantes existentes en España. Y es digno de mención el hecho de que, en las Jornadas, intervendrán profesores protestantes y católicos.

Una vez más —aunque las actuales reuniones madrileñas no tengan la trascendencia de las que se celebran a nivel de secretariados mundiales— es preciso reconocer que la promulgación conciliar del Decreto sobre el ecumenismo constituyó un paso importantísimo en las relaciones entre Iglesias separadas.

El Pastor Lukas Vischer, que era a la sazón, Secretario del Departamento de Fe y Orden del Consejo Mundial de las Iglesias y observador del mismo Consejo en el Concilio, a pesar de sólo satisfacerle parcialmente, reconocía noblemente que el Decreto contiene —aun bajo una forma, según él, algo disimulada— las bases necesarias para un diálogo permanente y que, si se las desenvuelve, se podrá ver el establecimiento de una comunión de diálogo y de colaboración.

El Dr. Vischer se preguntaba si, sobre dichas bases, sería posible establecer verdaderas relaciones; y él mismo señalaba que sólo el porvenir mostraría si las disposiciones del Decreto son aplicadas.

Hoy, a la distancia de casi diez años, se puede dar una respuesta; no de meras palabras, sino de hechos; y uno de éstos es la celebración, en España de las "Jornadas Nacionales de Teología y Pastoral del Ecumenismo".

Precisamente, por su carácter teológico, el ecumenismo católico ha de llevar a la mesa de las conversaciones la doctrina formulada por el Vaticano II, en el Decreto sobre el ecumenismo; y no puede dudar en señalar que "solamente por medio de la Iglesia católica de Cristo, que es auxilio general de la salvación, puede conseguirse la plenitud total de los medios salvíficos". Pero, a la vez, tiene que puntualizar, con el mismo Concilio, que, a pesar de tener las "comunidades separadas... sus defectos, no están desprovistas de sentido y de valor en el misterio de la salvación".

Como es manifiesto, por medio del diálogo "todos adquieren un conocimiento más auténtico y un aprecio más justo de la doctrina y de la vida de ambas comuniones".

Pero no todos entienden de esta manera el movimiento ecuménico; sino que, todavía, hay quien confunde, erróneamente, el ecumenismo con el irenismo; o sea con la actitud ideológica que se halla dispuesta a pagar cualquier tributo —aun el de sacrificar la verdad— para la consecución de la unidad.

Esta actitud está superada en los niveles teológicos; pero no dentro de uno que otro sector del pueblo que considera la falta de unidad, como una "grave desavenencia" o "falta de inteligencia" entre "los pastores protestantes y los obispos católicos".

El ecumenismo —falso, por supuesto— de quienes quisieran llegar a conseguir la unidad del cristianismo por una transación, realizada con la finalidad de llegar a la formulación de un "Credo mínimo", es en sí, un camino fácil. Pero ese minimismo, bueno sólo para una mala componenda, no lograría unión alguna en la verdad; sino que conseguiría la ruina común.

Si el ecumenismo minimista —hoy ya pasado de moda dentro de los sectores intelectuales— fuese legítimo, ya se habría conseguido la unión de todos los cristianos. Pero, también, —por un imposible— habría desaparecido la única verdadera Iglesia de Cristo.

hace 100 años

DIA 8 DE ENERO DE 1875

Leemos en "El Diario de Palma":

* Madrid 10,45 m. La "Gaceta" publica un decreto nombrando Gobernador Civil de las Baleares al señor Puigdorfila.

* Fiesta de la Proclamación. — A las diez de la mañana de ayer ya se hallaban bajo las bóvedas de nuestra Catedral todas las autoridades civiles y militares cuando entonóse el Te-Deum en acción de gracias al Altísimo por las restauración de la monarquía española en la persona de S. M. el Rey don Alfonso XII. La concurrencia era numerosa. Antes del mediodía fueron recibidas por la primera autoridad militar la Excma Audiencia y el M. I. Ayuntamiento en el Real Palacio; ambas corporaciones se dirigieron a cumplimentar a S. E. con sus respectivas comisiones de maceros, ministros, guardias y porteros, los Magistrados vestían toga y birrete. A las doce se reunió la corte a la cual asistieron, además de los funcionarios públicos, un gran número de personas invitadas al efecto; casi todos los concurentes vestían de etiqueta, luciendo otros vistosos uniformes de cónsules, gentilhombres de cámara, etc. En el patio de palacio había situada una guardia de honor de artillería. Acabado este acto fueron revistadas en orden de parada por S. E. las tropas de la guarnición. La línea se formó en el paseo del Borne empezando por la artillería y siguiendo las compañías del Batallón provincial, Carabineros, Guardia Civil, Obreros de Administración Militar y Caballería. Mandaba dichas fuerzas el señor Gobernador Militar de la plaza. S. E. pasó a caballo delante de ellas, acompañado de su Estado Mayor, Ayudantes de Campo y escolta de Caballería. Después de la revista tuvo lugar el desfile pasando las tropas por delante del Capitán General y vitoreando al nuevo monarca. Las tropas vistieron de gala, el pabellón nacional ondeó en los edificios públicos, las casas de los cónsules y agentes consulares ostentaban la bandera de sus respectivas naciones, la batería de San Pedro hizo los correspondientes saludos y se oyó un repique general de campanas. La fachada de la Casa Consistorial estuvo adornada según costumbre, y por la noche hubo iluminaciones en la misma, en el Real Palacio y en los demás edificios públicos.

ESEA

I PREMIO DE PERIODISMO «TERESA»

CON MOTIVO DEL AÑO INTERNACIONAL DE LA MUJER

Con motivo del "Año Internacional de la Mujer", proclamado por la UNESCO, la revista "Teresa" convoca su Primer Concurso de Periodismo

El concurso se otorgará en septiembre de este año. Las bases del Premio son las siguientes:

Primero. — Se establece un premio único dotado con 100.000 pesetas, que se otorgará al trabajo o colección de trabajos periodísticos de mayor interés a juicio del Jurado

Segundo. — Este premio no podrá ser dividido ni declarado desierto

Tercero. — Podrán optar al premio todos los españoles, sin distinción de sexo, que publiquen en prensa nacional artículos o reportajes, firmados sobre temas concernientes a la condición femenina y su problemática —profesional, jurídica, familiar, social, política, etc.— en nuestro país

Cuarto. — En los trabajos que vayan acompañados de fotografías, se tomará en consideración exclusivamente el valor del texto.

Quinto. — Los trabajos deberán haber sido publicados entre el 1 de enero y el 30 de septiembre de 1975.

Sexto. — Los trabajos deberán enviarse por triplicado con título y fecha de la publicación en que hayan aparecido a la revista "Teresa", Almagro 36-3ºMadrid-4, indicando en el sobre: "Para el I Premio de Periodismo "Teresa".

Séptimo. — La fecha tope de admisión de trabajos será el 15 de octubre de 1975

Octavo. — El Jurado, que se hará público oportunamente estará formado por destacadas personalidades del país

Noveno. — El premio se fallará en el transcurso del mes de diciembre de 1975, en la fecha que se anunciará en el momento adecuado.

Décimo. — La participación en el Concurso implica la total aceptación de estas bases.

O.D.E.M.

ESCUELA DE MANDOS INTERMEDIOS DE PALMA

Ha quedado abierta la matrícula para los cursos pertenecientes al Primer Trimestre de 1975 con becas a cargo de los Fondos del Patronato de Promoción Profesional del Ministerio de Trabajo. Se tendrán los cursos de Mandos Intermedios mixtos: Administrativos, Comerciales e Industriales. Para Oficiales Administrativos: 60 plazas. Horarios nocturnos de 8 a 10, cuatro días a la semana. Se obtienen Diplomas Oficiales.

Información y matrícula: ODEM Montesión, 58. Tel. 225248.

Los Cursos comenzarán el 14 de Enero.

ESCUELA UNIVERSITARIA DEL PROFESORADO DE E. G. B.

Se pone en conocimiento de los alumnos de los Planes 1950 y 1967, que la matrícula para asignaturas pendientes podrán realizarla los días 9 y 10 del presente mes, a las horas de oficina, en este Centro, C/. Pedagogo Juan Capó, s/n.

Lea «BALEARES»

M.C.D. 2022

las cosas como son

EL SHOW IBERICO DE LOS HIJOS

Por ANTONIO PIZA

Marisol ha tenido un hijo allá por tierras argentinas, un hijo fruto de su «amistad» con Antonio Gades, bailarín, para lo que ustedes gusten aplaudir y no de su matrimonio con Carlos Goyanes, su marido. Geraldine Chaplin ha tenido un hijo de Carlos Saura. Dicen que Sara Montiel está en estado de buena esperanza. Amplios espacios de la prensa nacional se dedican por estos días a informar cumplidamente de las variaciones en el estado de salud de la hijita de El Cordobés y de la compañera de El Cordobés. Incluso en la madrileñísima Puerta del Sol, cuando la Nochevieja, pugnaban por salir en la tele los portadores de una pancartar que decía: «Manolo, deseamos pronto la recuperación de tu hija Maribel. La afición está contigo».

Me escribe una lectora, a propósito, y me pregunta qué diantres está pasando en este país. «Para los periódicos parece que no hay más niños noticiables que los nacidos fuera de matrimonio canónico, en el mejor de los casos. Es decir, los que no han sido traidos al mundo como Dios manda. Y no piense usted que soy una beata o una retrógrada. Me parece que cada cual, según su conciencia y sus principios, puede organizarse su vida y su familia conforme a sus convicciones. Pero ¿por qué les dan ustedes los periodistas tanta difusión, tanto relieve, tanta importancia? ¿Porque son hijos de «famosos»? ¿Porque son hijos naturales? ¿Por ambas cosas? Creo que están ustedes los periodistas dando una nota de frivolidad (por decirlo de alguna manera) dudosamente justificable. Parece que en este país lo que es verdaderamente ejemplar, serio, y digno, ya no es noticia».

VERA USTED, SEÑORA

Señora mía ¿qué quiere que le diga? ¿Que el periodismo sirve a domicilio el pasto que le exigen los insaciables consumidores de morbo, sensacionalismo, papanatería? ¿Que estamos entrando en la quiebra total de los principios morales y de los valores del espíritu? Yo estoy dispuesto a admirar —sin reservas— a una pobre madre soltera, ignorante, que se responsabiliza enteramente con sus actos, conservando a su hijo y enfrentándose con los prejuicios de una sociedad hipócrita. Escaso mérito, por el contrario, doy a quienes desde el privilegio de su condición de «famosos», o desde la curiosa tolerancia que en este país existe para con los «artistas», viven ostentosamente al margen de ciertas normas establecidas. Pero ya sé que la cuestión no es de méritos, al menos tal como usted la plantea. Pero no olvido, no olvidemos, que la sociedad tiene diversos calificativos, para unas mismas conductas, según la «categoría» de los infractores. Y es mucho más difícil sobrellevar la carga, cuando a uno le tocan los peores de estos calificativos. Cuando por ejemplo una es una amancebada sin remedio, en vez de una «compañera»; cuando una es una adúltera sin paliativos, en vez de ser «el verdadero amor» de ese señor casado; cuando se es el último «ligue» de un albañil, en vez de ser el último «flirt» de un famoso play boy.

No hace mucho, el Tribunal Supremo, en una sentencia verdaderamente ejemplar, dictaminó que en casos de notorio escándalo público, no solo eran responsables los periodistas que se ocupaban de él, como los «protagonistas» del mismo: aquellos que con todo conocimiento y voluntad posaban para los fotógrafos y hacían declaraciones y ostentación de sus ilegítimas relaciones.

TODOS SON IMPORTANTES

Al médico que atendió a la Princesa Grace de Mónaco en su primer parto, le preguntaron los periodistas si en alguna otra ocasión había asistido al nacimiento «de algún otro niño importante». Como en mi profesión hay de todo, como en la viña del Señor, no faltan nunca plumíferos dispuestos a preguntar semejantes memeces. La respuesta del ginecólogo, por el contrario, fue verdaderamente notable: «Para mí —dijo— todos los niños son importantes».

Señora: si yo hubiese contestado a usted dándole la razón y rasgándome las vestiduras, mis queridos enemigos de siempre, se hubieran frotado las manos llamándome de nuevo «energúmeno» y cosas por el estilo. Otro tanto hubieran pensado la infinidad de «snobs» y retrasados mentales que hay en el país, siempre dispuestos a estar del lado de lo «progre» y de lo liberal, siempre, claro está, que estas líneas no afecten a sus madres, sus hijas o sus hermanas. Porque hasta el momento no he visto a ninguno de esos «progre» que esté dispuesto a felicitar a su hija o a su hermana por haber decidido éstas fundar un hogar «por libre» o a su «aire». Si yo le hubiera llevado la contraria ¿para qué negarlo? En el fondo hubiera faltado a mi propia formación y a mis propias creencias. Y eso es algo que, profesionalmente, aún tengo por estrenar.

Creo sinceramente que, en el futuro, el matrimonio canónico debe reservarse para las personas que creen y practican la religión católica. Lo contrario es una incongruencia y una extorsión moral. Este tema está en el ánimo de muchas personas responsables del país, como así ha sido puesto de manifiesto. Hay quienes tampoco están dispuestos a pasar por el matrimonio civil, lo cual incluso parece ser una especie de moda —repito— para ciertos estamentos a quienes incluso tanto «progresismo» les sirve de propaganda.

Pero señora, ya lo ve: todos los niños son importantes, y no se deje impresionar demasiado por la papanatería periodística que impera en torno a los famosos y especialmente en la denominada «prensa del corazón». Todos los niños son importantes, incluidos esos que en modo alguno son «noticia». Como los suyos, señora, que no tienen más mérito que haber nacido en el seno de un hogar laborioso y honrado. Pero eso sí, a quienes sus padres —ustedes, en este caso— los han traido al mundo después de pasar por la Iglesia y por el Juzgado. Algo que creo que sus hijos, por muy «progre» que les salgan y por mucho que cambien las cosas, nunca se lo reprocharán. ¿No cree usted, señora?

EL DOCTOR OGINO

A los noventa años de edad, ha fallecido el Doctor Ogino, el mundialmente famoso médico japonés que descubrió el único método enteramente natural para el control de la natalidad. Teóricamente, todo consistía en buscar los días infértiles de la mujer, ya se sabe. Como también se sabe que las famosas tablas fallaban horrores y por eso se ha dicho, con razón, que el mundo está lleno de hijos de un error de cálculo. Son la legión de hijos del doctor Ogino, dicho de otra manera. La Iglesia católica durante muchos años acogió con entusiasmo este método, por su condición de indiscutiblemente natural. La otra única alternativa, ya se sabe, era la continencia.

La continencia, o el vaso de agua: «no antes de, o después de, sino en vez de», sospecho que escasamente practicada por esas latitudes más propicias a tomarse al pie de la letra el precepto de «creced y multiplicaos», que de solidarizarse ante el pavoroso panorama de la superpoblación mundial. Y más, como venía sucediendo en los países pobres, si resulta que cada hijo viene a este mundo con un pan debajo del brazo.

Sucede con eso, como con los hijos subnormales. No hace mucho un doctor me decía que antes, contra toda evidencia, los padres trataban de ocultar, incluso al médico, las anormalidades congénitas de sus retoños. Pero ahora, desde que los niños subnormales están subvencionados, hay infinidad de padres que se empeñan en que los médicos certifiquen que les han salido un poco digamos «así». Son cosas que pasan, en este país, donde madre no hay más que una, desde luego, pero hijos «los que Dios mande» al decir del Padre Astete. Como Moisés al bajar del Sinaí, sospecho que ya hace mucho que el llorado doctor Ogino rompió las tablas.

coplas SIN malicia

CANTARES DE LA «CUESTA»

Ya se terminó la Fiesta
de la Canción y el Yantar.
Ahora, todos a escalar,
como jabatos, la «Cuesta».

Ahora, «Rebajas de Enero»...
¡Déjame de zarandajas!
¡Siempre llegan las «Rebajas»
cuando nos falta el dinero!

Mi porvenir ya lo sé,
pues me lo anuncia el destino:
Todo el mes, a pan y vino;
y los domingos, café.

Algo terrible se fragua
en contra del español:
Si sigue quemando el sol,
puede faltar hasta el agua.

No me produce deleite,
caro lector, el pensar
que el agua puede alcanzar
igual precio que el aceite.

Aquí termino. No quiero
repetir morbosamente
lo que le aguarda a la gente
en esta «Cuesta de Enero».

GIL ARRIBATO

plaza mayor

LOS FOSOS DE DON FELIPE SEGUNDO

Por GAFIM

--Con el anticiclón inmovilizado sobre nuestras cabezas es una bendición de Dios poder tomar todos los días el sol paseando por los márgenes de la Riera...

--¿Por qué márgenes te paseas tu?

--Por los del Paseo Mallorca y "jardines" de Sa Feixina. No pretenderás que vaya a pasear por las Cuatro Campanas o bajo las tapias del Cementerio...

--De modo que te paseas tomando este maldito sol por lo que debería ser el mejor paseo de la ciudad...

--¿Es que no te parece bien...?

--¿El qué...? ¿El paseo o el sol?

--Ambas cosas me parecen muy mal.

--Explícate.

--El otro día, unos pocos antes de la Navidad, vi con mucho agrado como unos hombres, una brigadilla de la limpieza, limpiaban y aseaban el lecho de la Riera en el tramo que está pavimentado, o sea, del puente de Santa Catalina hasta su desembocadura. El deixarem més net que una plata...!

--Me parece muy bien que se quisiera tener el lecho del torrente, habitualmente tan lleno de basura, limpio y aseado para las Fiestas.

--Idò ja hi aniràs ara. Torna estar ple de brutor. Fins i tot hi ha un somier...!

--De modo que se limpió el tramo final...

--Sólo el tramo final. Los demás tramos, llenos de yerbajos y escombros, dan verdadera lástima. La Riera, no ya cubierta sino urbanizada convenientemente podría convertir el Paseo Mallorca en lo que debería ser, puesto que tiene condiciones para serlo...

(Continúa en la pág. siguiente)

ESCUELA Bénédict IDIOMAS
Desde 1928
ALEMAN - Profesores nativos - Laboratorio.
INGLES - Grupos reducidos - Clases privadas
FRANCES - Cursos intensivos dos meses
SUECO - Mecanografía intensiva al tacto.
ESPAÑOL para extranjeros.
INGLES especial para niños y EGB.
PALMA: Avda. Antonio Maura, 56 - Teléfono 22 28 74.
ARENAL: C/. 18 de Julio, 24 - Teléfono 26 13 35.
TRADUCCIONES -- INTERPRETES IDIOMAS

M.C.D. 2022

confíenos su problema

Por MADAME SKIRA

Hola, amigos. Cartas a montones, como siempre. Y mucha carta pendiente, también como siempre. De manera que ahora mismo empezamos con la:

RESPUESTA A «LEO», DE EL ARENAL. — (Problema reservado para evitar posibles identificaciones). — Querida Leo: El que hayas tenido dos fracasos no quiere decir que todos los chicos sean iguales. Puedes tener dos equivocaciones, cinco, veinte, y seguirá habiendo chicos que son verdaderamente sinceros y estupendos. Sólo hay que descubrirles. De manera que hazme el favor de no preocuparte por él. Déjale plantado, y no quieras seguir en esta situación de ser un plato de segunda mesa. En tu mano está el darle una gran lección. Encontrarás, te lo aseguro, a muchos otros. Tómate las cosas con calma. Respondiendo a tus preguntas, te diré que, desgraciadamente, no se puede ir por el mundo con el corazón en la mano. Conviene ser un poco pícaros, y hacer como si no tuvieras hambre cuando estás hambrienta. Dejar cantar a los gallitos, y pensarlo un poco y organizar un mucho de suspense antes de delatar los propios sentimientos. Así es. Endurécete un poco, hazte la indiferente, y triunfarás. Un cariñoso saludo.

RESPUESTA A «A. P. S.», DE PALMA. — (Problema reservado para evitar posibles identificaciones). — Olvidarle, por supuesto, es lo que tienes que hacer inmediatamente. Lo demás no te traería más que problemas tontos, chiquilladas de las suyas. Te deseo suerte. Por tu letra, te entregas demasiado a las personas y a las cosas. Sé algo más reservada, más hermética. Un beso.

S. J. R. escribe desde Pina.

«ME DIJO QUE SOY CELOSO Y Y SE FUE A BAILAR CON OTRO»

«Apreciada Madame Skira: En primer lugar paso a felicitarla por la gran labor que está realizando con el Consultorio. Seguidamente paso a exponerle mi problema. Hace diez meses conocí a una chica y me enamoré locamente de ella. Salimos juntos por espacio de dos meses, pero luego nos peleamos y rompimos nuestras relaciones. El motivo de esta pelea es porque dijo que soy demasiado celoso. Pero lo que es ella... una tarde fuimos a bailar. Al cabo de un rato me dijo que tenía que ir a saludar a cierta persona. Como tardaba, fuí a ver si la encontraba y la encontré... Bailando con otro chico. Como es natural, me enfadé, y nos peleamos.

Durante este tiempo he intentado olvidarla, y he frecuentado otras amistades, saliendo, además, con otras chicas. Pero no me ha dado resultado, y aún sigo amándola como o más que antes. ¿Qué me aconseja usted? Soy un poco tímido, y no de estas personas que saben conquistar lo que quieren hablando. ¿Me podría decir cómo soy por mi letra? Espero que también tenga solución para mi caso. Atentamente: S. J. R.».

RESPUESTA. — Amigo mío, lo siento, pero esa chica es una fresca. Para los demás, los celos, pero ella actúa con su manga de capuchino. Manga ancha, claro. Ya no hablemos de amor. Hablemos de educación. Sólo de educación, que es lo que le hace falta a esa chica. Olvídala, y si tardas, paciencia. Pero no dejes que te tomen el pelo. Si ha de rectificar, te aseguro que lo hará cuando vea que te ha perdido. Suerte. Un afectuoso saludo, y venga juergas, que eres un chico muy joven. Por tu letra, algo voluble. Mejor que mejor, en tu caso. Animo.

EL CLUB DE MADAME SKIRA

«Apreciada señora: Somos tres simpáticos muchachos, de 15, 16 y 16 años. Le agradeceríamos nos facilitara la compañía de tres agradables y buenas chicas de nuestra edad, para no aburrirnos los domingos y días de fiesta. Somos Géminis, Leo y Aries. Nuestra dirección es: José Ferrá. Calle Teniente Lizasoain, 14, 1º A. Palma.

ESCRIBAN A MADAME SKIRA. DIARIO «BALEARES». PASEO MALLORCA, 29. PALMA. ESTA ES LA SECCION DE LA ESPERANZA. HASTA MAÑANA, CON EXTRA-SECCION DEL JUEVES.

Lea «BALEARES»

INSPECCION TECNICA DE EDUCACION

CERTIFICADO DE ESTUDIOS PRIMARIOS

Por el presente se pone en conocimiento de los alumnos matriculados para la obtención del Certificado de Estudios Primarios, que el Ilmo. Sr. Delegado de Educación y Ciencia ha determinado que en Palma actuen tres comisiones examinadoras.

Comisión A: para alumnos de las letras A a la G inclusive, en el Colegio Nacional «Jafuda Cresques», calle Fausto Morell, 69, Palma.

Comisión B: para alumnos de las letras H a la O inclusive, en el Colegio Nacional «Son Espanolet», calle Ramiro de Maeztu, 2. Palma.

Comisión C: para alumnos de las letras P a la Z inclusive, en el Colegio Nacional «Infante D. Felipe», calle Capitán Ramonell Boix, s/n.

Las comisiones han resuelto convocar los exámenes para el próximo día 11 del corriente mes a las 9,30 horas de la mañana en los Colegios Nacionales mencionados.

Palma de Mallorca a 4 de enero de 1975. — El Inspector-Jefe.

EXCURSION A SA COMUNA DE BUÑOLA

El próximo domingo día 12, el Club Avante del Hogar Parroquial San Miguel, organiza una excursión a Sa Comuna de Buñola.

Todos los que deseen asistir pueden inscribirse por las tardes en el Club Avante, Calle del Real núm. 10-4.º (Edificio San Miguel).

Baleares
Paseo Mallorca, 29-31
(EDIFICIO PALACIO DE LA PRENSA)
apartado de correos, 22

nuestros teléfonos

redacción administración y talleres	235940 (TRES LINEAS)
publicidad	231177
suscripciones	235710
cierre	231177
dirección	232186
administrador	236382

VIAJE CREDI — VIAJE CREDI — VIAJE CREDI

PUENTE DE SAN SEBASTIAN EN ANDORRA

Salida día 17 por la noche
Regreso día 20 por la noche
Precio pensión completa en hotel 3.725 pts.

¡¡FALLAS!!
Se han abierto ya las inscripciones

AÑO SANTO EN ROMA
DISPONEMOS DE GRAN VARIEDAD DE ITINERARIOS

CRUCERO A IBIZA
3 DIAS: 1.975 PTAS.

VIAJES BARCELÓ S.L.
AGENCIA DE VIAJES - GRUPO A - TITULO 80
PALMA Avda. Alejandro Rosselló, 102 - T. 226949 – CLUB DE MAR Porto Pí - T. 282644
ARENAL San Cristóbal, 9 - T. 262101 – IBIZA Avenida de España, 9 - T. 301258
MAHON José M.ª Quadrado, 1 - T. 360250

100% calidad a mitad de precio

Con motivo de la reforma de nuestros locales, A PARTIR DEL PROXIMO LUNES 13 dará comienzo nuestra primera liquidación en 12 años. Artículos de primera calidad para el hogar, vajillas, cristalerías, cuberterías, lámparas y objetos de regalo con descuentos hasta 50%.

VISITE NUESTRO ESTABLECIMIENTO

MAX EDUARD

GRIFESCODA, S.A.
AVDA. JAIME III. 130 - TEL. 22 35 42
PALMA DE MALLORCA

plaza mayor

(Viene de la página anterior)

--¿Y qué debería ser?

--Qué debería no ser, deberías preguntar... Debería no ser el balcón desde donde puede contemplarse el más abundante y perfecto muestrario de porquería. ¿Tu crees posible tener a estas alturas, en vez de unos jardines o de una masa vegetal o, simplemente, de un andén para pasearse (si es que llegan a cubrir el torrente) mantener los venerables fosos mandados construir por Felipe II a mediados del siglo diez y seis, llenos de la más inverosímil y heterogénea basura? Por un lado hay los mil diversos objetos de los que mil veces he hecho aquí mismo airada y, a veces, divertida mención. Por otro, una serie de alcantarillas por las que no sólo se vierten en el foso o torrente aguas residuales, es decir, sucias (de tipo me figuro que clandestino) sino hasta residuos de fuel-oil.

--¿De fuel-oil...?

--De fuel o de gas-oil, que viene a ser lo mismo y es más negro que el betún. Amb una paraula.

--Pero ¿a quién compete la limpieza y policía del foso?

--Los fosos son del Ayuntamiento, lo mismo que las murallas. Pero, como por dichos fosos pasa el cauce de un torrente, su jurisdicción debe entrar bajo la de Obras Públicas...

--Y el uno por el otro, la casa se queda sin barrer...

--No creo que constituyese ningún problema una "entente cordiale" entre ambos organismos, afortunadamente regidos por gentes cordiales y bien educadas y, sobre todo, amigas de la limpieza. Pasar una pala mecánica unas cuantas veces y poner unas cuantas multas al año es muy poca cosa para tales potestades, tronos o dominaciones...

--Una bicoca. Y ahora vamos al sol, al que tu has calificado imprudentemente de maldito...

--Me gusta tomarlo en invierno. Ya soy viejecito... Pero de buena gana renunciaría a este placer si por fin se pusiera a llover així com toca. On s'ha vist mai no ploure en aquest temps...!

--No me'n parlis...! Basta veure sa cara que fa. En Mariano Medina quan mos ha de dir que es p... "siclón" de ses Açores ha donat fondo damunt noltros no se'n vol anar...

--Pobre homo, fa llàstima...!

--Es que també no hi ha dret. Per mi, es Foment des Turisme sap cosa, però ben alerta a dir res...!

--Cosa hi deu haver. Perque en aquesta vida tot son lloses i misteris...!

foto-cine casa planas

Hará entrega de un equipo

Agfamatic pocket 2.000

a cada poseedor de un BOLETO OBSEQUIO con el número

265

(Los boletos terminados en 65 y 5, también pueden pasar a recoger su premio)

DURANTE TODO EL MES DE ENERO
MANTENDREMOS LAS OFERTAS
ESPECIALES DE NAVIDAD.
DAMOS FACILIDADES DE PAGO

foto-cine casa planas

M.C.D. 2022

AUDIENCIA MILITAR DE S.E. EL JEFE DEL ESTADO

MADRID, 7. (Pyresa). — Su Excelencia el Jefe del Estado y Generalísimo de los Ejércitos ha recibido en audiencia militar en el día de hoy, en su residencia del Palacio de El Pardo, a los siguientes señores:

D. Miguel Luengo Tejero, General de Brigada de la Guardia Civil, Jefe de la Cuarta Zona de la Guardia Civil.

D. Fernando de Querol Muller, General de Brigada de Aviación, Jefe del Estado Mayor del Mando de Material del Ejército del Aire.

D. Enrique Arias Bayón, General de Brigada de Infantería, Jefe de la Brigada Paracaidista.

D. Antonio García Martínez Corcín, Inspector Médico de Segunda Clase, Jefe de los Servicios de Sanidad de Canarias.

D. Román Losada Pérez, General de Brigada Honorario de la Guardia Civil.

D. Fidel Dávila Jalón, Coronel de Infantería del Servicio de Estado Mayor del Alto Estado Mayor.

D. Federico Trillo-Figueroa y Vázquez, Coronel Auditor de la Armada, Auditor de la Jurisdicción Central de Marina.

D. Miguel Monserrat Marco, Coronel de Infantería, Jefe del Regimiento de Infantería Mahón número 46.

D. José Jiménez Berasaín, Coronel de Caballería, Jefe del Regimiento Acorazado de Caballería Farnesio número 12.

D. Fernando Gazapo de Sagarra, Coronel de Caballería, Jefe del Regimiento de Instrucción de la Academia de Caballería.

D. Antonio Chaves Pla, Coronel de Artillería, Jefe del Centro de Instrucción de Reclutas número 4.

D. Víctor Martínez-Simancas y García, Coronel de Caballería, Jefe de la Unidad de Equitación y Remonta.

el tiempo

¿VIENEN LAS LLUVIAS?

RIESGO DE CHUBASCOS EN BALEARES

MADRID, 7. (Pyresa). — Los mapas del tiempo previstos para mañana dan una borrasca en el Mediterráneo Occidental centrado sobre Cerdeña. El anticiclón estará mañana sobre Galicia, cubriendo la Península Ibérica, donde soplarán vientos del primer cuadrante, fríos, que serán más fuertes en el litoral catalán y balear y en el valle del Ebro, aunque aquí soplarán del Este. Con esta situación debe esperarse para mañana cielo nuboso en Vascongadas, con riesgo de algún chubasco y nubes en el norte del Duero y Cataluña, litoral catalán y Baleares, con chubascos de lluvia. En Galicia habrá bancos de niebla persistentes y nieblas aisladas en el Duero oriental y Extremadura meridional. Los vientos soplarán sobre la Península del nordeste, fríos, y la fuerza moderada de estos vientos hará que las temperaturas parezcan más bajas de lo que en realidad marcarán los termómetros.

TEMPERATURAS EXTREMAS EUROPEAS

	Mín.	Máx.		Mín.	Máx.
Oslo	—6	—1	Lisboa	6	13
Estocolmo	—6	—2	Berlín	5	6
Londres	6	9	Hamburgo	4	5
Amsterdam	6	7	Bonn	7	8
Bruselas	7	9	Roma	7	11
París	6	11			

PREVISION PARA BALEARES Y MEDITERRANEO OCCIDENTAL

Poco nuboso. Vientos flojos del Norte. Marejadilla, con áreas de marejada al norte de las islas.

OBSERVACIONES

MAXIMA: 16, a las 13.45 horas.
MINIMA: —1'6, a las 5.30 horas.
HUMEDAD: 65 x 100.
INSOLACION: 7 horas, 45 minutos.

Prueba de resistencia física en Gran Canaria

—★—

Deberán andar 300 kms. en siete días, sin comer y bebiendo sólo agua mineral

LAS PALMAS, 7. (Pyresa). — Organizado por la Sociedad Vegetariana de Suecia, se inició esta mañana en el sur de la isla de Gran Canaria una prueba de resistencia orgánica en la que un total de 25 personas de ambos sexos recorrerán 300 kilómetros durante siete días, partiendo del lugar conocido por Puerto Rico y rodeando la isla. En este tiempo serán asistidos por cuatro médicos y no podrán comer; sólo tomarán agua mineral.

Con este motivo han llegado a Las Palmas representantes de toda la prensa sueca, así como representantes de la Sociedad Vegetariana sueca quienes desean estar presentes en esta nueva prueba que tiene como escenario la isla.

PROYECTO DE LEY DE REFORMA DEL SUELO Y ORDENACION URBANA

HOY SERA PRESENTADO A LAS CORTES POR EL MINISTRO DE LA VIVIENDA

—o—

Los inquilinos afectados tendrán derecho a indemnización

Madrid, 7. (Pyresa). — El Ministro de la Vivienda presentará mañana a las Cortes el proyecto de Ley de Reforma del Régimen del Suelo y Ordenación Urbana, remitido por el Gobierno a las Cortes en Noviembre de 1972 y cuyo informe ha sido presentado hoy a los periodistas.

El Presidente de la Comisión Legislativa de la Vivienda, don Santiago Pardo Canalis, dió cuenta a los informadores de la gestión del informe, que reforzará la vigente Ley del Suelo de 1956. Dentro del plazo reglamentario se presentaron 1.824 escritos de enmiendas, que comprendían un total de 3.320 enmiendas, de ellas ocho a la totalidad del proyecto de ley.

Después de explicar las características y la finalidad del proyecto de Ley de Reforma del Régimen del Suelo y de Ordenación Urbana, los periodistas dialogaron con los miembros que integran la ponencia, señores Doreste Medina, Landaburu González (doña Belén), Lejarreta, Martínez Emperador, Navarro Alvarez, del Oro-Pulido y Pérez Olea.

Las enmiendas a la totalidad fueron presentadas por los Procuradores señores Madrid del Cacho, Puig Maestro-Amado, Martínez de Salinas, Bofill Gasset (dos), Iglesias Alvarez, Villoria Martínez y Navarro Velasco. La ponencia ha desestimado la totalidad de estas enmiendas, aduciendo las siguientes razones:

Por una parte, a juicio de la Ponencia, el Proyecto de ley no comporta una vulneración de los preceptos de rango constitucional, según fue invocado por los Procuradores señores Martínez de Salinas y Bofill, sino que, a su juicio, viene a perfeccionar la institucionalización para el ámbito de la propiedad urbana del principio de adecuación de la propiedad a su función social.

Por otra parte, en relación a los pequeños propietarios de viviendas, la ponencia manifiesta que éstos gozarán de más facilidades que las que tenían, por el carácter preferente que se da al sistema de compensación voluntaria, por las facilidades concedidas para la reparcelación voluntaria y por la mayor elasticidad que se da al concepto de polígono. El proyecto es, pues, consciente de que en, nuestro contexto institucional y socioeconómico, el papel de los agentes privados en el proceso de urbanización es incuestionable. La posibilidad de actuar sin planes específicos, que prácticamente hasta hoy solo tenía la Administración, se entiende ahora, de una manera ordenada, a favor de los propietarios sobre la base de unas mínimas precisiones y delimitaciones.

La ponencia considera que los defectos denunciados por otros enmendantes a la totalidad carecen de virtualidad, por cuanto en la preparación de la ley han tenido intervención los sectores cuya competencia se extiende al sector de la vivienda y puesto que la remisión del proyecto de ley fue acordada por el Consejo de Ministros.

Recuerda la ponencia que en el III Plan de Desarrollo no se ha declarado en ningún momento que deba procederse a una concentración o nacionalización del suelo, ni existen argumentos que hagan pensar que éstas deban ser las fórmulas adecuadas. Ello quiere decir que dichas soluciones límite no han podido ni querido ser contempladas en el proyecto de ley.

En lo sucesivo, el derecho a edificar y, correlativamente, el valor del suelo se hará depender del cumplimiento de la obligación de costear las obras y ceder los terrenos que en virtud de la ley deban ser transmitidos gratuitamente a la Administración. Esta mayor participación de la colectividad en las plusvalías urbanísticas y en la total subordinación de los beneficios que se reconocen a la propiedad privada para el cumplimiento de su fusión social asegura ese carácter social del proyecto, dentro del marco de las Leyes Fundamentales.

En relación con la transformación del suelo rústico en urbano, el proyecto procura una mejor distribución de los beneficios y cargas entre los propietarios afectados, distribuyendo entre ellos con igualdad los aprovechamientos y las cargas. Por otra parte, se extiende la obligación de ceder gratuitamente suelo a favor de la Administración a todo el destinado a las infraestructuras primarias y secundarias, físicas y sociales, dentro de ese suelo. El proyecto establece con carácter general la obligación de costear el cien por cien las obras de urbanización secundaria y reconoce a favor de la colectividad el derecho a un diez por ciento de aprovechamiento medio. Por otra parte, se generaliza el tipo máximo del 50 por 100 en el arbitrio de plus valía, sólo alcanzado actualmente en Madrid y Barcelona, elevando sensiblemente también la imposición sobre el aumento de volumen en suelo urbano.

El proyecto pone especial énfasis en asegurar al máximo la oferta de suelo urbanizado y rescatar en favor de la Comunidad local la parte de plusvalía que aparece en el precio del suelo, debido a la construcción de infraestructuras. No existe, por lo tanto, ningún enriquecimiento injusto por parte de las entidades locales, al tratar de rescatar una parte de esas plusvalías. Lo injusto sería que el propietario, a cambio de unas pequeñas inversiones en infraestructura y cesión gratuita de un diez por ciento de su suelo, hiciera suyos el resto de las plusvalías.

La modificación de la legislación vigente en relación con la indemnización de los inquilinos que aporta el proyecto de ley no tiene otro objeto que el corregir la grave injusticia a que se daba lugar en muchos casos, con la aplicación de las medidas mediante las cuales se liberaban solares muy vallosos con una indemnización irrisoria a favor de los inquilinos.

En el contenido del proyecto de ley que mañana comenzará a discutirse en las Cortes figuran como puntos de importancia el señalamiento de que la planificación urbanística se desarrollará a través de un plan nacional y de planes territoriales de coordinación, de planes generales de ordenación, de planes parciales y planes especiales.

En el proyecto se definen y delimitan cada uno de estos tipos de planeamiento y se define que el territorio de los municipios en que existiera plan general de ordenación se clasificara en todos o en algunos de los siguientes tipos: suelo urbano, suelo urbanizable y suelo no urbanizable.

Integrarán esta última categoría aquellos suelos que el plan no incluya en alguno de los tipos contenidos en el proyecto de ley y los espacios que el plan determine para otorgarles una especial protección en razón de su valor agrícola, forestal o ganadero de la posibilidad de explotación de sus recursos naturales, de sus valores paisajísticos, históricos o culturales, o para la defensa de la fauna, la flora o el equilibrio ecológico.

En el artículo 68 se especifica que los propietarios de suelo urbanizable programado deberán cumplir los siguientes requisitos: Ceder obligatoria y gratuitamente a favor de la Administración competente los terrenos destinados a viales, parques y jardines públicos y demás servicios y dotaciones de interés general; ceder obligatoria y gratuitamente el diez por ciento restante de los aprovechamientos delimitados en el proyecto de ley; costear la urbanización; y edificar los solares cuando el plan así lo estableciera, dentro del plazo que este señale.

Otro artículo importante del proyecto de ley es el referente a los costes de urbanización que deben ser sufragados por los propietarios afectados, en el que quedan comprendidos capítulos tan importantes como las obras de vías, saneamiento, suministros de agua y energía eléctrica, alumbrado público, arbolado y jardinería.

Además de los ponentes señalados han actuado en dicha función los señores Peralta España, Ruiz Galardón (don Rafael) y García Hernández, que en su momento fueron miembros de la ponencia.

El proyecto de Ley fue remitido a las Cortes a propuesta del entonces Ministro de la Vivienda, don Vicente Mortes Alfonso, y mantenido en las esferas de la Cámara por sus sucesores, señores Utrera Molina y Rodríguez de Miguel.

Libro sobre discursos y escritos del Almirante Carrero Blanco

Editado por el Instituto de Estudios Políticos

MADRID, 7. (Pyresa). — El Instituto de Estudios Políticos ha editado, coincidiendo con el primer aniversario de la muerte del Capitán General de la Armada, Duque de Carrero Blanco, un volumen que recoge los discursos y escritos pronunciados y confeccionados por el malogrado Presidente del Gobierno, entre 1943 y 1973.

El volumen que lleva el título de "Discursos y escritos 1943-1973" incluye a manera de prólogo una nota biográfica de don Luis Carrero Blanco, así como numerosas ilustraciones fotográficas que recogen algunos momentos de la vida del que fuera Presidente del Gobierno español hasta el pasado 20 de diciembre de 1973, así como una dedicatoria del Instituto de Estudios Políticos "En memoria del Excelentísimo señor don Luis Carrero Blanco. Capitán General de la Armada, Duque de Carrero Blanco, el más leal defensor de los principios del Régimen nacido el 18 de julio de 1936, del Caudillo Francisco Franco, fundador del mismo, y de su continuador el Príncipe de España, Juan Carlos de Borbón y Borbón". Al servicio de estas profundas convicciones —continúa la dedicatoria— el Almirante Carrero dedicó todo su empeño y sacrificó su vida en la más alta entrega a España.

MATAS

CONTINUAN

Las habituales REBAJAS DE INVIERNO en

BOUTIQUE LIZ

La boutique con clase

Tous y Maroto, 27 Palma

Lea «BALEARES»

M.C.D. 2022

PRECIOS REALES EN LOS PRODUCTOS ENERGETICOS Y SELECCIONES SECTORIALES

Prevé el plan de política energética

MADRID, 7. (Pyresa). — Las acciones en el campo energético merecen lógicamente prioridad por su trascendencia y las medidas tomadas a raíz de la aprobación del programa económico del Gobierno, de 25 de octubre pasado, tendentes a reducir el consumo de productos energéticos estableciendo ciertas limitaciones y modificando ligeramente la estructura de precios en un sentido más realista, así como la prolongación de los incentivos fiscales a la inversión aprobada últimamente, van en esa dirección, pero son claramente insuficientes, según el informe que sobre el presupuesto y la economía española en 1975 ha preparado la Secretaría General Técnica del Ministerio de Hacienda.

El informe, tras señalar las causas fundamentales que, al igual que en el resto del mundo, están debilitando la economía española, destaca que las acciones más adecuadas son las de tipo selectivo sectorial, dejando a los instrumentos clásicos de regulación de la demanda general el cuidado de mantener los equilibrios globales de la economía. No hay duda —dice en otro punto —que el objetivo en el campo energético debe alcanzar un precio que refleje el coste real, si se quiere llegar a un empleo óptico de la energía, por una parte, y estimular su producción, por otra.

En relación con el uso de la energía el informe dice que las demás acciones sectoriales deben cubrir los campos elegidos en el programa económico del Gobierno y en el establecimiento de prioridades se tendrán en cuenta, como criterios fundamentales, su incidencia sobre el empleo, su impacto indirecto sobre los consumos energéticos y su impacto sobre la balanza de pagos.

CATASTROFICA SITUACION AGRARIA Y GANADERA POR LA PERTINAZ SEQUIA

DECLARACIONES DE MOMBIEDRO DE LA TORRE

Madrid, 7. (Pyresa). — Según las previsiones meteorológicas para el presente mes de enero, realizadas por la U. S. Weather Bureau —principal departamento meteorológico norteamericano— la península Ibérica se verá afectada por débiles lluvias mientras que las temperaturas serán superiores a lo normal en estas fechas.

Concretamente, ayer el valor mínimo registrado en Navacerrada fue de 4 grados bajo cero, mientras que en Barajas se contabilizaban cinco grados bajo cero.

Estos valores de contraste dan una idea de la situación tan fuera de lo normal que, de un punto de vista meteorológico afecta a la Península.

De hecho, tal como ha sido calificada ya la situación, la sequía En España ha llegado a adquirir caracteres de verdadera gravedad, rayando, en algunas zonas con lo catastrófico.

En Barcelona —Cataluña, Levante y Sureste son las zonas más castigadas— existen previsiones de abastecimiento de agua para 180 días, mientras que Huelva, en cuya provincia la cantidad de lluvia caída durante el pasado año ha sido inferior en un 40 por ciento a la media registrada entre 1900 y 1970, el ayuntamiento se gasta dos millones y medio de pesetas mensuales en comprar agua que necesita la población a la Confederación Hidrográfica del Guadiana.

Consecuentemente algunas cosechas se han perdido totalmente y la producción de otras se ha visto afectada en un cincuenta por ciento, como es el caso de la aceituna de verdeo, en la zona onubense al igual que las poblaciones de almendros que se han perdido en un setenta por ciento.

GANADERIA

"Por lo que respecto a la ganadería —según ha declarado el señor Mombiedro de la Torre, Presidente de la Hermanaad Sindical de Labradores y Ganaderos— hasta ahora se han perdido, en las dos terceras partes de España, los pastos de otoño y ésto ha provocado unos gastos adicionales de pienso a los ganaderos, que superan los 12.000 millones de pesetas. Realmente, es ya imposible que la economía nacional pueda compensar a los agricultares o a la producción energética, las pérdidas sufridas a causa de esta catástrofe de la sequía".

Estas declaraciones del señor Mombiedro de la Torre, son completadas con la acusación de especulación que formulan los agricultores de algunas provincias los cuales desde hace varios meses tienen que alimentar a su ganado exclusivamente de piensos. Las existencias de estos piensos en el mercado se están vendiendo a un precio elevado y altamente antieconómico para el campesino.

Para enfrentarse a esta crítica situación, algunos ganaderos se ven obligados a vender cabezas reproductoras para carne, lo cual agrava para un futuro el problema ganadero.

PANTANOS SIN AGUA

En Valencia, uno de los pantanos con mayor capacidad, el Alarcón sobre el río Júcar tiene actualmente el 8,4 por ciento de su capacidad de embalse. Es decir, de los 1.112 millones de metros cúbicos capaz de retener, cuenta actualmente solamente con 93,2 millones.

El pantano María Cristina, sobre el río Mijares, cuenta en la actualidad solamente con el 6,6 del total de su capacidad de embalse.

El pantano de Beas en Huelva está seco. Otros pantanos en situación crítica es el de La Toba que cuenta en la actualidad con unas reservas de agua que alcanzan escasamente el 11,3 por ciento de su capacidad, así como el de Onda, sobre el río Seco que cuenta con unas reservas del 20 por ciento de su capacidad total.

LOS PECES SE MUEREN

Pero esta situación está afectando incluso a los peces que llegan a morir en cauces secos.

Concretamente en Almendralejo —que desde hace dos años no llueve —unos diez mil peces perecen en la presa seca de "Jaime Ozores" sobre el río Guadarija. En la zona de León, miles de truchas han muerto durante los últimos diez días en el cauce del río Tuerto.

Dos nuevos patrulleros para la Armada serán botados hoy, en Cádiz

Con asistencia de los Ministros de Marina y Comercio

MADRID, 7. (Pyresa). — Los Ministros de Marina y Comercio asistirán mañana a la botadura de dos nuevos barcos de guerra, los patrulleros pesados "Alsedo" y "Cadarso", construidos por la Empresa Nacional "Bazán", que serán botados en aguas de la bahía gaditana de San Fernando.

Dan nombre a los nuevos patrulleros dos héroes de la Marina española, los capitanes de navío, Alsedo, muerto en Trafalgar, y Cadarso, que perdió la vida al abordar un buque enemigo en Cavite.

Los dos nuevos barcos de guerra reúnen las mismas características que el "Lazaga", botado en septiembre pasado, y forman parte del grupo de seis, encargado por la armada a la Empresa Nacional "Bazán". Miden 58 metros de eslora y 7,6 de manga. Dos motores diesel les imprimen una velocidad máxima de 29 nudos, que les permite 4.200 millas de autonomía.

Van equipados con un cañón de tiro rápido, tipo "Oto-Melara", de superficie y antiaéreo; una ametralladora de 40 mm., tipo "Bo Fors", dos de 20 mm., y tubos triples lanzatorpedos antisubmarinos.

Como equipo de detección cuentan con un radar de navegación y exploración de superficie; una dirección de tiro con radar, digitalizada, y un equipo de sonar. Están preparados para una dotación de treinta hombres.

El «Intasat» sigue enviando información sobre la ionosfera

Madrid, 7. (Cifra). — El satélite español "Intasat" continúa sobre las órbitas previstas y envía diariamente dos géneros de información, una de carácter científico, procedente del faro ionosférico que lleva incorporado y otra tecnológica de datos del funcionamiento de todos los elementos que lleva instalados el satélite, según ha podido saber "Cifra" de fuentes competentes del "Inta".

La información de carácter científico se recibe en España en las estaciones de seguimiento espacial de Arenosillo, en Huelva y en el observatorio del Ebro.

La información técnica se recibe a través de la estación de seguimiento de la "Nasa", los cuales son remitidos al "Inta" para su interpretación y realización de los informes pertinentes.

Hasta el momento, el gran avance que supone el lanzamiento español es el de recibir "datos diarios y exactos para un conocimiento profundo del estado ionosférico", datos que anteriormente —manifestaron en el "Inta" se recibían a través de algunos otros satélites que pasaban de manera esporádica.

El equipo responsable de esta fase inicial del satélite está integrado por cuatro ingenieros españoles, los cuales se ocupan de las dos estaciones de seguimiento.

54.000 HECTAREAS TRANSFORMADAS EN REGADIO EN 1974

EN 1975 PODRIAN ALCANZARSE LAS 100.000

MADRID, 7. (Cifra). -- La suma de hectáreas puestas en regadío durante 1974, con un total de 54.000 representa un record anual jamás logrado en la historia española, según informan fuentes del Instituto Nacional de Reforma y Desarrollo Agrario (Iryda).

De estas 54.000 hectáreas 28.000 lo han sido por el "Iryda" en colaboración con la Dirección General de Obras Hidráulicas. La iniciativa privada, con los auxilios del Institutto logró 22.000 y las 4.000 restantes son obra exclusiva del Ministerio de Obras Públicas.

El "Iryda" dispone para 1975, de un plan de aceleración de regadíos que abarca 17.000 hectáreas, y está preparando otro para 40.000 hectáreas más, en caso de recibir medios financieros. Si añadimos las transformaciones privadas, que se espera experimenten un fuerte incremento en virtud del Decreto, aprobado en Consejo de Ministros, por el que se instaura la filosofía del "regadío condicionado", con subvención de hasta el 20 por ciento a los particulares que se comprometan a los cultivos que les señale el Ministerio de Agricultura en un 40 por ciento de la tierra transformada, 1975 puede ser el gran año del regadío, con cerca de 100.000 hectáreas.

Abogado procesado por supuesto delito de propaganda ilegal

MADRID, 7. (Cifra). — El juzgado de Orden Público número uno ha procesado al abogado del Colegio de Madrid, Juan Francisco de Asis Martín de Aguilera Arenales, Conde de la Oliva de Gaytán, por supuesto delito de propaganda ilegal.

Fue detenido el señor Martín de Aguilera, en Burgos, el pasado 18 de diciembre en la estación de ferrocarril, al apearse del tren "Talgo", procedente de Madrid, encontrándole la policía impresos que, en opinión del juez pueden constituir el citado delito.

Declara el auto la libertad provisional del procesado bajo fianza de 20.000 pesetas, beneficio al que se ha acogido el señor Martín de Aguilera, que ha sido puesto en libertad.

El abogado tiene abierto bufete también en Burgos, por lo que pasa en aquella capital parte de los días de la semana.

ROGAD A DIOS EN CARIDAD POR EL ALMA DE LA

Srta. M.a Antonia Puig Juan

(SECRETARIA DEL COLEGIO "SANTA MARIA")

Que falleció día 26 del pasado mes, a la edad de 18 años, en Palma, habiendo recibido los Santos Sacramentos y la Bendición Apostólica.

E. P. D.

El Colegio invita a profesores, padres y alumnos al funeral que en sufragio de su alma se celebrará hoy, día 8, a las siete de la tarde en la parroquia de Santa Teresa del Niño Jesús (Son Armadams).

El Sr. Obispo de Mallorca, ha concedido las indulgencias acostumbradas.

ROGAD A DIOS EN CARIDAD POR EL ALMA DE

JAIME TERRASA BUJOSA

Que falleció en Palma, a la edad de 24 años, reuniéndose en la Paz del Señor.

E. P. D.

Su afligida esposa Mary; padres Bartolomé y Catalina; padres políticos Mateo y Esperanza; hermanos Miguel y María del Carmen y demás familiares al participar a sus amistades tan dolorosa pérdida, les ruegan le tengan presente en sus oraciones y se sirvan asistir hoy miércoles al funeral a las 20'30 en la iglesia de la Asunción (Son Españolet), por todo lo cual les quedarán sumamente agradecidos.

No se invita particularmente.

El Sr. Obispo de Mallorca, ha concedido las indulgencias acostumbradas.

Rogad a Dios en caridad por el alma de

Don Manuel Colom Cerdá

Expresidente del Sindicato de Transportes

QUE FALLECIO EL DIA 31-12-74, A LA EDAD DE 62 AÑOS, EN PALMA, HABIENDO RECIBIDO LOS SANTOS SACRAMENTOS Y LA BENDICION APOSTOLICA.

E. P. D.

El Sindicato Provincial de Transportes y Comunicaciones de Baleares al participar tan dolorosa pérdida, les ruegan le tengan presente en sus oraciones y se sirvan asistir al funeral que se celebrará hoy miércoles, a las 19,30 horas en la parroquia de la Santísima Trinidad, por todo lo cual les quedarán sumamente agradecidos.

No se invita particularmente.

El Sr. Obispo de Mallorca, se ha dignado conceder indulgencias en la forma acostumbrada.

M.C.D. 2022

TERCER ANIVERSARIO DEL FALLECIMIENTO DE

D. JOSE NADAL JAUME

Que acaeció en esta ciudad el día 8 de enero de 1972.

E. P. D.

Su esposa, Magdalena Llinás Llobera; hija María Magdalena; hermana Margarita y demás familiares, al recordarles tan dolorosa pérdida, ruegan a sus amistades una oración, por el eterno descanso de su alma.

ROGAD A DIOS EN CARIDAD POR EL ALMA DE

DOÑA LUCIA BIBILONI BURGUERA

Que falleció ayer tarde a la edad de 61 años, en Ses Salines, habiendo recibido los Santos Sacramentos y la Bendición Apostólica.

E. P. D.

Su afligido esposo José; hijos Guillermo y Juan; hija política Juana Ana; nietos, hermanas y demás familiares al participar a sus amistades tan dolorosa pérdida, les ruegan la tengan presente en sus oraciones y se sirvan asistir a las exequias y funeral hoy, a las 12 horas, en la iglesia parroquial de San Bartolomé, (Ses Salines), por todo lo cual les quedarán sumamente agradecidos.

Casa mortuoria: Plaza San Bartolomé, 11. No se invita particularmente.

El Obispo de Mallorca, se ha dignado conceder indulgencias en la forma acostumbrada

---

ROGAD A DIOS EN CARIDAD POR EL ALMA DE

D.ª MARGARITA CIFRE PALOU

Que falleció ayer a la edad de 85 años, en Alcudia, habiendo recibido los Santos Sacramentos y la Bendición Apostólica.

E. P. D.

Sus afligidos hijos Miguel, Juana, Margarita, Jaime, Antonio y Lorenzo; hijos políticos Antonio Cifre Marqués, Antonio Montaner Sureda (Conde de Peralada), Antonia Vich Real, Margarita Sastre Petrus y Dolores Luque Sánchez; hermano Bartolomé; hermana política, nietos, bisnietos, sobrinos y demás familiares al participar a sus amistades tan dolorosa pérdida, les ruegan una oración por el eterno descanso de su alma y la asistencia a las exequias y funeral que tendrán lugar hoy día 8, a las 13 horas, en la iglesia parroquial de Alcudia, por todo lo cual les quedarán sumamente agradecidos.

Casa mortuoria: Mal Pas — Alcudia. No se invita particularmente.

El Sr. Obispo de Mallorca, se ha dignado conceder indulgencias en la forma acostumbrada.

ROGAD A DIOS EN CARIDAD POR EL ALMA DE

DON ANTONIO FERRAGUT OLIVER

Que falleció ayer a la edad de 50 años, en Palma, habiendo recibido los Santos Sacramentos y la Bendición Apostólica.

E. P. D.

Su afligida esposa María; hijos Julián y Gabriel; hija política María; hermanos Julián, Gabriel, Juan, Petra, Margarita, María, Isabel y Juana; hermanos políticos, sobrinos, primos, tías y demás familiares al participar a sus amistades tan dolorosa pérdida, les ruegan le tengan presente en sus oraciones y se sirvan asistir a las exequias y funeral que tendrán lugar hoy a las 8,30 de la noche en la iglesia parroquial de San Alonso Rodríguez, por todo lo cual les quedarán sumamente agradecidos.

Casa mortuoria: C/. Mistral, 8 - 1.º No se invita particularmente.

El Sr. Obispo de Mallorca, se ha dignado concecer indulgencias en la forma acostumbrada.

ROGAD A DIOS EN CARIDAD POR EL ALMA DE

Doña JUANA SERRA CARBONELL

Que falleció ayer a la edad de 78 años, habiendo recibido los Santos Sacramentos y la Bendición Apostólica.

E. P. D.

Sus afligidos hermanos Carmen (Vda. de Calafat), Jaime y Pedro; hermanas políticas Francisca Simó, Francisca Ferragut, Catalina Pallicer y Jerónima Roselló; ahijados, sobrinos, primos y demás familiares al participar a sus amistades tan sensible pérdida les ruegan la tengan presente en sus oraciones y su asistencia a las exequias y funeral que se celebrarán hoy, día 8, a las seis de la tarde, en la iglesia parroquial de San Miguel, por todo lo cual les quedarán sumamente agradecidos.

Casa mortuoria, Teresas, 9-2.º-1.ª Palma. No se invita particularmente.

El Sr Obispo de Mallorca, se ha dignado conceder indulgencias en la forma acostumbrada

---

Informe de Sindicatos sobre la situación de «Seat»

ANTE LA RENUNCIA DE 28 REPRESENTANTES SINDICALES

Barcelona, 7 (Pyresa). — Un grupo de 28 trabajadores de la empresa "Seat", ha remitido hoy un escrito al Delegado Provincial de la Organización Sindical, solicitando que se acepte la dimisión de los cargos sindicales, enlaces y jurados de la empresa, y que se convoquen inmediatas elecciones sindicales en la misma.

Ante dicho escrito, la Organización Sindical ha hecho pública una nota en la que puntualiza, una vez más, la posición que mantiene respecto a la situación planteada en la empresa "Seat".

ANTECEDENTES

Conocedora la Organización Sindical del expediente de regulación de empleo presentado por la Empresa, paralelamente a la iniciación de Convenio Colectivo, su actuación en defensa de los trabajadores, a iniciativa de los dirigentes sindicales, se orientó a conseguir:

La consecución de una resolución administrativa en el expediente de regulación de empleo que representó la reducción de 8 de las 39 jornadas laborales solicitadas inicialmente por la empresa, sin perjuicio económico para los trabajadores afectados.

Finalizado el convenio colectivo sin acuerdo entre las partes, se gestionó la posibilidad de obtención, a través de la decisión arbitral obligatoria, de unas mejoras salariales de más de 40.000 pesetas limpias para un especialista medio, sin tener en cuenta la revisión a efectuar a primero de julio.

Considerando que la actitud de la Empresa con respecto a la sanción de 10 días impuesta a todos los trabajadores, podría ser considerada como un lock-out, a iniciativa del Jurado de Empresa se realizaron las oportunas gestiones que culminaron en la firma de un pacto sindical que supuso el abono a todos los trabajadores afectados de los salarios correspondientes a los días de la sanción.

A través de la mediación de la Organización Sindical se consiguió que la petición del Jurado de Empresa de que no se aplicaran sanciones por los paros habidos del 30 de Octubre al 11 de Noviembre del pasado año, fuera atendida por la empresa, lo que representó la anulación, en los expedientes personales de los afectados, de la consideración de falta muy grave que se había constatado.

A lo largo de las actuaciones anteriores detalladas, 60 representantes sindicales de los trabajadores de "Seat" (del total de 110 enlaces y jurados), presentaron su dimisión, que, en su momento, no le fue aceptada por la Comisión Electoral del Sindicato Provincial del Metal por no existir causas suficientes que la justificaran; y continuando, en consecuencia, dichos representantes en el ejercicio de sus cargos hasta las próximas elecciones reglamentarias.

SITUACION ACTUAL

Con independencia de las actuaciones sindicales y de la de los representantes sindicales de los trabajadores, cuya actitud ha sido y es de clara defensa de los intereses de sus compañeros, grupos de trabajadores se vienen irrogando una representación de la que carecen, nacida, según afirman, de asamblea en fábrica que en ningún momento fueron autorizadas por la respectiva Unión de Trabajadores y Técnicos.

Ante ello la Organización Sindical se considera obligada a reiterar su postura en los siguientes términos:

La Delegación Provincial de Sindicatos ha de respetar las decisiones adoptadas por los órganos colegiados competentes y, en este caso la resolución de la Comisión Electoral del Sindicato Provincial del Metal, no aceptando la renuncia de los 60 representantes sindicales de "Seat" que dimitieron.

En ningún caso, la Organización Sindical podría aceptar a presuntos "representantes" que hayan surgido al margen de los requisitos legales que garanticen los derechos de los electores y la libre emisión del sufragio, a través de convocatoria electoral reglamentaria.

Es lamentable que posiciones de intransigencia, sin respeto a los mínimos requisitos legales, con el fin de imponer actuaciones totalmente contrarias a una acción sindical democrática, sean mantenidas por grupos de trabajadores que, en definitiva, están perjudicando los intereses de todos sus compañeros.

Por último, es de hacer constar que la única representación con capacidad legal para negociar es la que nació de las elecciones sindicales celebradas en 1971, en las que libre y democráticamente los trabajadores eligieron a sus representantes.

«PLAY LADY», SECUESTRADA

MADRID, 7. (Pyresa). — Por la Dirección General de Régimen Jurídico de la Empresa, del Ministerio de Información y Turismo, y como medida administrativa prevista en la vigente Ley de Prensa e Imprenta, ha sido secuestrado el número de la revista "Play-Lady" de fecha 1 de enero de 1975.

Esta medida se basa en el contenido de la citada revista, que pudiera constituir una infracción del artículo II de la vigente Ley de Prensa e Imprenta en lo relativo al debido respeto a la moral.

NO HAY PAGA EXTRAORDINARIA BIEN GASTADA, SI CON ELLA NO SE COMPRA UNA PUBLICACION EXTRAORDINARIA

AHI TIENE EL EXTRA DE NAVIDAD Y FIN DE AÑO DE 7 FECHAS

132 págs. en huecograbado, con portada a todo color.
¡Sólo cuesta 25 pesetas!
¡Pero vale su peso en petrodólares!

EN EL ENCONTRARA ¡A GOLPE DE ZAMBOMBA!

Porque así, amigo nuestro, es como debe usted recibir al ignoto año de 1975.

Entérese de cómo le va a ir en los doce meses que le aguardan, consultando nuestro horóscopo para todo el año. Esto le servirá para andarse con tiento o deslizarse suavemente por los 365 días del año que estrenamos.

Y para desengrasar, que es lo bueno:

¡Chistes y más chistes! ¡Pasatiempos y más pasatiempos! ¡Crucigramas y más crucigramas! ¡Rompecabezas, anécdotas y distracciones por centenares!

Y UNA BARAJA DE REPORTAJES DE LOS QUE LES SEÑALAMOS UNOS BOTONES DE MUESTRA

- "LOS FABULOSOS" - CUANDO EL DINERO VIENE ENVUELTO EN EL AROMA DEL MISTERIO Y LA LEYENDA.— Conozca cómo nacieron las fortunas de los hombres más poderosos del mundo. Adquiera intimidad con una serie de "pobres personajes", entre los que se encuentra el Negus, el Marajá de Kapurtala. Onasis y el Aga Khan.
- LA FORTUNA LES LLEGO A TRAVES DE UN CONCURSO.— Conozca a los ganadores de las más famosas pugnas de la radio y la televisión. Quiénes eran y qué ha sido de ellos. A veces, un concurso puede cambiar una vida.
- LOS SECUESTROS: CHANTAJE E INTIMIDACION A LA LIBERTAD HUMANA: 41 países sufrieron el azote del terror. Galvao, pionero de la piratería moderna.
- UNA VOZ QUE TODOS RECUERDAN Y UNA ESTRELLA QUE NO SE APAGA: IMPERIO ARGENTINA.— Ya cantaba y bailaba cuando tenía un año de edad. Ha sido el producto de más impacto mundial del cine español. Un reportaje tachonado de los recuerdos y triunfos de esta mujer no eclipsada.
- TALIA ENTRE LOS VELADORES.— El teatro instaló sus bártulos en los cafés. El moderno fenómeno del café-teatro se produce entre nosotros y, además, en París, Bruselas, Roma y Londres.
- ESPAÑA: CINCO NOMBRES EN EL PREMIO NOBEL. Cómo, cuándo y por qué obtuvieron los suyos Echegaray, Cajal, Benavente, Juan Ramón Jiménez y Severo Ochoa.
- EL CINE TIENE TRUCO.— Conozca todos los del Séptimo Arte.

TODO ESTO -Y MUCHO MAS- EN EL EXTRA DE NAVIDAD Y AÑO NUEVO DE 7 FECHAS

SOLO CUESTA 25 PESETAS.

¡APRESURESE A COMPRARLO!

M.C.D. 2022

4.500 OBREROS EN PARO O SANCIONADOS EN NAVARRA

PAMPLONA, 7. (Cifra). — Medio centenar de obreros se han encerrado a partir de media mañana, en el pozo de Esparza de la empresa «Potasas de Navarra, S. A.».

Aunque los primeros datos de que se dispone son algo confusos, los trabajadores llegaron al pozo a través de otro situado en Undiano, no controlado por la citada empresa, donde ya, en una ocasión anterior, permanecieron varios días otro grupo de obreros.

Al parecer, los trabajadores disponen en el interior de la mina de víveres y mantas, por lo que es posible que su propósito sea permanezcan en el lugar un tiempo indefinido.

Como se recordará, el conflicto en esta empresa, una de las de mayor plantilla laboral de la provincia, se inició el 20 de noviembre del pasado año, habiéndose sucedido, desde entonces, alternativamente, las sanciones con suspensión de empleo y sueldo y los paros.

—◆★◆—

EN BARCELONA, BAJO RENDIMIENTO EN VARIAS EMPRESAS

A media tarde, la dirección de la empresa ha comunicado una nueva sanción a los trabajadores de minas, cerca de 900, hasta el día 2 de marzo. Los obreros demandan unas mejoras salariales superiores a las ofrecidas últimamente por la empresa que fueron, al parecer, del orden de 56.000 pesetas anuales.

También hoy debían haber vuelto a la normalidad de «Ingranasa», «Ucesa», «A. P. Ibérica», Insymon», «Gerdabel», que ayer día 6, terminaban las sanciones impuestas, pero no se ha registrado la vuelta al trabajo. En las empresa «Esmenasa» hubo un principio de acuerdo e incluso se reanudó la actividad, pero, a media mañana, la plantilla volvió al paro.

En «Super Ser», la última sanción finaliza hoy, y con este motivo, durante la mañana, se celebraron diversas reuniones y asambleas en el interior de la factorí, en medio de un ambiente de gran tensión, aunque favorable para la solución del conflicto, por lo que mañana podría alcanzarse la solución del mismo, iniciado el pasado 14 de noviembre.

También se registró un paro en «Industrias Navarras del Mueble», en Lumbier, que afecta a más de medio centenar de trabajadores.

La única nota positiva ha sido la vuelta al trabajo en el taller de automóviles «Doria», cuyos 50 obreros habían sido sancionados con suspensión de empleo y sueldo a fines de la pasada semana.

En total, el número de trabajadores en paro o sancionados en estos momentos es de 4.500.

PETICIONES DE LOS EMPLEADOS MUNICIPALES

PAMPLONA, 7. (Pyresa).—Los empleados municipales de Navarra han enviado un escrito a la Diputación Foral planteando de nuevo el problema salarial y solicitando una reunión urgente del Consejo Foral Administrativo para que estudie los incrementos de 1975.

En términos generales, sus aspiraciones, se resumen en equiparación con los funcionarios de la Diputación, equiparación y mejora respecto de los sueldos de los funcionarios del régimen común y aumento de sueldo en un 25 por ciento para 1975 y reconocimiento del principio de revisión anual de sueldos.

MANIFESTACION DE OBREROS DE SEAT ANTE SINDICATOS DE BARCELONA

BARCELONA. — Se mantiene la situación de anormalidad laboral en "Ediciones Ariel" de Esplugas del Llobregat, del Sindicato del Papel y Artes Gráficas, como consecuencia del bajo rendimiento que los obreros efectúan desde días atrás y que afecta a los 160 trabajadores que forman la plantilla. Las causas del conflicto es la discrepancia entre las peticiones de los obreros y la decisión de la empresa.

Continúa igualmente la situación de bajo rendimiento en "Corberó, S. A." radicada en Esplugas del Llobregat, que afecta a 1.200 obreros de los 1.660 que componen la plantilla. También el motivo de la anormalidad es por motivos salariales.

Se ha mantenido también hoy el bajo rendimiento en "Hispano Olivetti de Barcelona, que afecta a 3.000 trabajadores de los 3.600 que componen la plantilla de la empresa.

En "Aiscondel" de Sardañola, perteneciente al ramo de las industrias químicas, así como en la "Saenger" de Barcelona, del mismo ramo, se mantuvo hoy una huelga, por causa de disconformidad de los trabajadores con el convenio colectivo que se está negociando.

Por último, hoy han cumplido la sanción decretada por la dirección de "Seat", de un día de suspensión de empleo y sueldo, los 15.865 obreros componentes del personal de producción. Desde primeras horas de la mañana, los trabajadores de "Seat" se manifestaron pacíficamente ante Sindicatos, Vía Layetana y Plaza de Cataluña sin que interviniera la fuerza pública presente.

CONFLICTOS LABORALES EN GUIPUZCOA

SAN SEBASTIAN, 7. (Cifra). — Hoy se ha normalizado la situación laboral en las empresas "Construcciones Metálicas Fierro", de Andoain, "Lasa Hermanos", "Talleres A. M.", "Proisa, S. A.", "Talleres Oinena", "Talleres Biespa", "Talleres Olatz" y "Fagoaga y Cía.", todas ellas de Pasajes, según informa el servicio de información sindical.

Continúa en paro un total de 1.744 trabajadores de las siguientes empresas: Papelera Cicuñaga, de Hernani; O. Mustad y Cía., de Tolosa; Talleres Corostidi, de Tolosa; Gashor-Doms, S. A., de Cizurquil; Talleres Emua, S. A., de Tolosa; Papelera Echezarreta, de Legorreta; Talleres Basagoitia, de Tolosa; Mecanoplástica, de Rentería; Sabino Olascoaga, de Rentería; Manufacturas Arrúe, de San Sebastián; Bilore, de Villafranca; Abrasivas del Norte, de Usurbil, y Unión Gráfica, de Tolosa.

PAROS EN ZARAGOZA

ZARAGOZA. 7. (Cifra).— Han vuelto a producirse hoy paros laborales de una y dos horas de duración en 11 empresas del metal de esta capital.

Han participado poco más de 2.000 trabajadores y los paros se producen por la marcha de las negociaciones del nuevo convenio colectivo.

A las siete de la tarde estaban cerradas las oficinas de la Casa Sindical, haciendo acto de presencia la fuerza pública en los alrededores del lugar, aunque no hubo necesidad de practicar ninguna detención.

Reordenación del Consejo Superior de Investigaciones Científicas

UNO DE LOS FINES DEL MINISTERIO DE EDUCACION Y CIENCIA PARA 1975

MADRID, 7. (Cifra). — La reordenación del Consejo Superior de Investigaciones Científicas, que debe adaptar su organización y cuadro de relaciones a las necesidades actuales para el progreso científico de la nación, y la necesidad de una absoluta protección del Museo del Prado mediante las oportunas obras de climatación y mejora de las instalaciones, son dos realizaciones importantes en el orden científico y cultural que el Ministerio acometerá este año de 1975, ha manifestado el Ministro de Educación y Ciencia, Cruz Martínez Esteruelas, a una encuesta elaborada por la agencia "Cifra".

MOSSEN JOAN MARIA THOMAS, POR JUAN MIRALLES

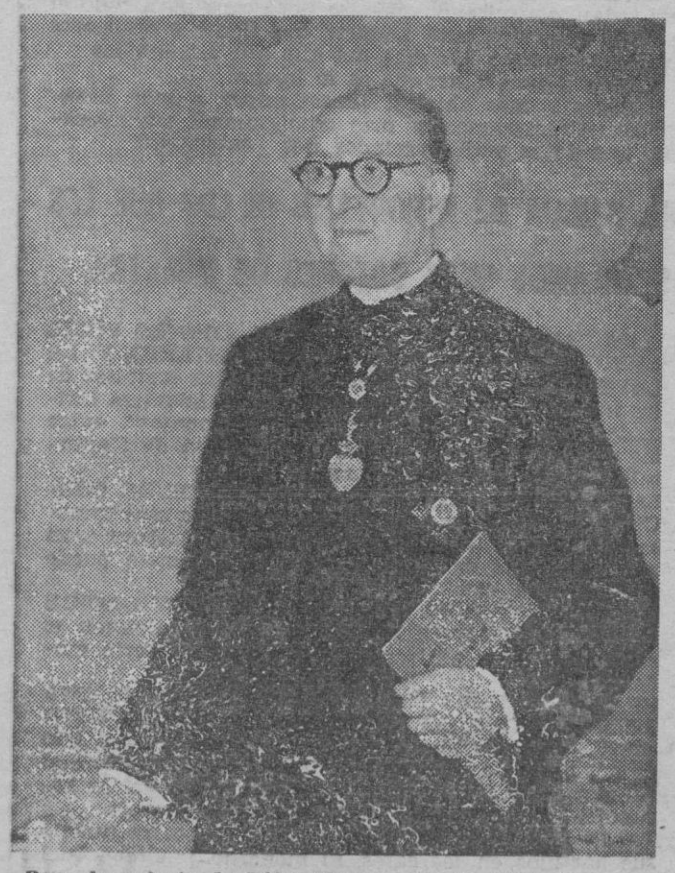

Para la galería de Hijos Ilustres de la Ciudad que, como se sabe, se encuentra en el Salón de Sesiones del Ayuntamiento y por el eximio pintor y certero retratista Juan Miralles, ha sido ejecutado al óleo este magnífico lienzo que representa al inolvidable creador y director de la Capella Clássica, Mossén Joan Maria Thomás, eminente músico que gracias a dicho maravilloso instrumento vocal tantos días de arte y de gloria dio a la ciudad que le vio nacer.

El retrato de Mossén Thomás le representa en traje talar ostentando la Cruz y Encomienda de la Orden de Alfonso X, el Sabio y la Medalla de Académico numerario de la de Bellas Artes de San Sebastián. El fondo representa el mar, delicada alusión a su famosa composición "Campanes sobre el mar".

Una vez más, Miralles ha acertado plenamente en la captación del carácter del retratado en la bella factura de la obra y en el dignísimo y señorial empaque de la figura del retratado, de sorprendente parecido.

Una emotiva circunstancia a señalar: Juan Miralles cantó muchos años en la Capella bajo las prodigiosas manos de su desaparecido Director.

El General Martínez Campos, enfermo

MADRID, 7. (Cifra). — El General Carlos Martínez Campos, Duque de la Torre, se encuentra internado en el Hospital del Aire, de esta capital, aquejado de una dolencia de la que va recuperándose lentamente.

En dicho centro hospitalario han manifestado a "Cifra" que el estado del General sigue una evolución positiva.

REUNION DE LA COMISION DE PESCA DEL MEDITERRANEO

Vedas, pesca de arrastre y de cerco, temas que serán tratados

Valencia, 7. (Cifra). — Se reunió hoy en Valencia el Comité Técnico de la Comisión Permanente de Pesca del Mediterráneo, para preparar la sexta reunión de este último organismo, que iniciará mañana sus sesiones en esta capital y se prolongarán hasta el viernes próximo.

Asistirá a estas reuniones el Director General de Pesca, Jaime Manuel Pinies, y participan en las misma los Presidentes y otros representantes de las Cofradías de Pescadores de toda la costa mediterránea.

Entre otros asuntos, se tratará en estas sesiones de un proyecto de modificación de reglamentos sobre pesca con artes de cerco y luz artificial, así como de temas sobre pesca de arrastre, vedas totales y parciales; reestructuración de la flota pesquera, y conclusiones

Durnate las sesiones se ofrecerán tres conferencias sobre temas del mar.

HENDAYA

En evitación del paso clandestino

* * *

FRANCIA REFUERZA LA FRONTERA CON ESPAÑA

HENDAYA (Francia), 7. (Efe). — A partir de mañana, día 8, la frontera francesa de Hendaya va a ser reforzada con treinta y cuatro nuevos guardias de la C. R. S. (Compañía Republicana de Seguridad), cuya principal misión será la de evitar todo paso clandestino de hombres entre Francia y España, y viceversa.

Se especula en los medios interesados que ésta es una de las primeras medidas adoptadas por el Gobierno francés en esta frontera hispanofrancesa, orientada a evitar cualquier posible incidente, ya que las autoridades españolas se han quejado en numerosas ocasiones sobre el paso de elementos de la organización terrorista "ETA"

HOMENAJE DE LOS PINTORES ESPAÑOLES A NICAMOR PIÑOLE

MADRID, 7. (Cifra). — Un gruo de pintores españoles admiradores de la obra de Nicanor Piñole, que ayer cumplió 97 años de edad, están exponiendo actualmente su obra en homenaje al maestro asturiano.

Los pintores, todos ellos primeras figuras del arte en nuestro país, rodean con sus trabajos distintas obras del anciano pero aún activo pintor, que en la actualidad se encuentra exponiendo en Bilbao.

En total, más de 20 pintores participan en esta exposición colectiva que se celebra en una sala de arte de la plaza del Carmen de esta capital. Por otra parte, son también numerosos los artistas no representados todavía en esta exposición que se irán sumando posteriormente a la misma.

¡VISTA AL CALENDARIO!

Ya lo ve: ahí está, pimpante, inédito, prometedor, el año de 1975.

Y ahí tiene usted, en todos los quioscos, el

EXTRA DE NAVIDAD Y AÑO NUEVO DE

7 FECHAS

¡No le preocupe la energía! ¡Ni la inflación! ¡Ni la restricción mundial del combustible!

Aprovéchese de nuestra oferta:

Se la hacemos en petrodólares de gracia, de distracción, de amenidad y de entretenimiento.

TODO EN EL EXTRAORDINARIO DE

7 FECHAS

Empezando por el horóscopo para el año que le espera, que se lo deseamos bueno.

Luego está la extraordinaria baraja --centenares y centenares-- de chistes, anécdotas, crucigramas, entretenimientos y rompecabezas que le harán feliz.

Y un "stock" de reportajes que. ¡ya!.... ¡ya!..., ¡ya!...

Coja la zambomba, repique fuerte y léanos:

- 41 países —¿lo sabía?— han sufrido el azote del terror. Se lo contamos en el reportaje titulado "LOS SECUESTROS" donde no se escapa un solo caso de este chantaje a la libertad humana.
- EL TINGLADO DE LA ANTIGUA FARSA SE ASIENTA EN LOS CAFES: Actrices y autores de primera calidad en los cafés-teatro. Así se lo contamos en el trabajo "Talía entre los veladores"
- Usted podrá olvidar muchas cosas, pero no el nombre de IMPERIO ARGENTINA. La estrella vive en el recuerdo y en el eco de sus triunfos. Ya cantaba y bailaba cuando tenía un año de edad. Trufaut dijo de ella que es el único astro refulgente de toda la historia del cine español.
- UN ESCULTOR PROFUNDAMENTE HUMANO: MARINO AMAYA. Ha introducido en su obra bronces de pequeño formato en los que recoge escenas de la vida corriente.
- EL DESMADRE DE LOS MILLONES: Las botas de oro del fútbol español. Fichajes por las nubes, aunque no siempre fue así. Treinta mil duros le costó Zamora al Real Madrid y pareció una locura... Ciento veinte millones y muchos dolores de estómago ha costado Cruyff al Barcelona. Conozca la historia de los más altos fichajes.

Ahí lo tiene, esperándole, como los primeros días de 1975.

¡Sólo cuesta 25 pesetas!

Apresúrese a comprarlo. Se agotará en seguida.

M.C.D. 2022

PARIS

¿Son demagógicas las iniciativas del Presidente?

—*—

GISCARD QUIERE ALMORZAR, UNA VEZ AL MES, CON UNA FAMILIA FRANCESA

París, 7. (Del corresponsal de Pyresa, Enrique Laborde). — De no haber sido por la participación de un padrino excepcional, como lo es el Presidente de la República, los bautizos simultáneos de las nuevas sociedades de Televisión —ediciones aumentadas y coregidas de la finiquitada O.R.T.F.— habrían dejado a los millones de invitados, llamados telespectadores, como al negro del sermón, es decir, con los pies fríos y la cabeza caliente o, mejor dicho: más aburidos que un hongo.

Por lo general, cuando se anuncia de antemano las excelencias de un artículo hay que meter los entusiasmos injustificados en la sordina de la duda Y de las tres nuevas sociedades de televisión sin hablar de la Radio para nada, ya que es otro cantar, se habían hecho tantos elogios y se habían expuesto tantos proyectos que, de momento, el gozo se ha ido al pozo y sólo la buena voluntad puede firmar en blanco el cheque del futuro. Habrá que darle tiempo al tiempo y esperar a que maduren las ideas, hasta hoy muy verdes, de los grandes innovadores. Los defraudados telespectadores, están hoy entre títulos shakesperianos: "Mucho ruído para nada" y "a buen fin no hay mal principio". Mejor será aceptar con optimismo este último y dejar las críticas negras para más adelante.

La cuestión es que el Presidente Giscard d'Estaing, se prestó gustosamente —como no— a esa triple oportunidad de contacto con la opinión pública. Y —la verdad sea dicha— todo el mundo coincide hoy en afirmar que la única novedad, en el vago artificio de supuestas novedades de esas emisiones inaugurales, fueron las declaraciones del Presidente. Los franceses que según un reciente sondeo de opinión, aprueban ampliamente las iniciativas presidenciales, incluídas sus salidas nocturnas, tuvieron anoche la ocasión de plantearle cinco preguntas y de escuchar sus respuestas. Las preguntas, salidas de una amplia encuesta nacional, se referían a la inflación, la garantía del salario en caso de paro, los subsidios de vejez, la educación y los propósitos presidenciales de almorzar, una vez al mes, con una familia francesa.

"NO SON LA VOZ DE FRANCIA"

Esta última pregunta, estaba planteada así: "¿Por qué quiere usted venir a nuestros hogares: por demagogia o por conocer nuestro estado de espíritu?". Valery Giscard d'Estaing rechazó la idea de una intención demagógica que, indicó, no es más que la eterna jugada de la crítica por sistema. Para él, el contacto directo con los ciudadanos, debe constituir un complemento importante de la función del Jefe de Estado, una función que definió como "muy pesada y muy solitaria". "Yo creo —afirmó— que si se quiere asumir completamente la función de Jefe de Estado, si se quiere tener una idea de aquello que constituye el progreso social del momento, nada hay más adecuado que la relación directa y, por ello, me interesa mucho el que los franceses me planteen personal y físicamente esas cuestiones y que que las planteen en sus casas. Por esto, iré a verlos".

Poco después, en otra declaración, en otro bautizo, se le pidió su definición del régimen republicano (en el fondo se anticipó el motivo de esa pregunta, ya que es el próximo día treinta cuando se cumple el centenario del establecimiento definitivo de la Tercera República). La respuesta de Giscard D'Estaing, tuvo que agradar a los gaullistas ya que, según dijo, la República Francesa había sido hasta 1962 una república burguesa. Al incorporarse a la Constitución por vía de referéndum, el principio de la elección presidencial por sufragio universal, se inició una gran evolución. "Yo cuento con acentuar esa evolución —subrayó— de modo que la República Francesa, sea una república popular". Pero si todo esto halagó a los gaullistas, hay algo que debe haber caído mal en el medio "ortodoxo", por así decir. Se trata de la afirmación hecha por el presidente en el tercero de estos bautizos. Para Valery Giscard D'Estaing, la Radio y la Televisión francesas "no son la voz de Francia" y los periodistas de la Radio y de la Televisión "son periodistas como todos los demás".

UNA NOVEDAD

Como se recordará, en su conferencia de prensa de Septiembre de 1972, Georges Pompidou, en unos momentos delicados en el orden internacional, dijo: "El periodista de la Televisión, no es un periodista como los demás.

Tiene responsabilidades suplementarias. Se quiera o no se quiera, la Televisión está considerada como la voz de Francia y ésto, tanto por los franceses como en en el extranjero. Eso impone una cierta reserva por dos razones evidentes: la primera es que la responsabilidad del informador está en función de los medios que tiene a su disposición y que no tienen comparación con los otros. La segunda, es que actualmente, es un monopolio...»

Pues bien, Giscard ha ido más lejos: No solo indicó que esa teoría constituía un error, sino que al ejemplo de la televisión le sumó el de la agencia «France-Presse»: «Nadie dirá que la A.F.P. es la voz de Francia, sino la agencia francesa de difusión de noticias de prensa». En otros términos, para el Presidente la independencia informativa debe ser absoluta en todos los medios periodísticos para que, según dijo, no se interpreten mal las cosas y se crea que «existe una especie de información oficial». En suma, un magnífico tema de debate y una manifestación más del espíritu reformador del Presidente Giscard. Naturalmente, todo esto puede discutirse, pero nadie podrá negarlo. Y el viento de la reforma, sigue soplando sobre esta Quinta República, cuyo Presidente no se encierra en el abstracto diálogo con Francia, sino que abre la conversación con algo más importante: con todos los franceses. Y ésto, aunque no lo parezca, es nuevo.

BEIRUT

DOS PALESTINOS TENIAN QUE ASESINAR AL MINISTRO JORDANO ZEID RIFAI EN EL CAIRO

Beirut, 7. (Efe). — Las autoridas egipcias han descubierto una conjura de asesinato tramada por dos palestinos contra el Primer Ministro jordano y titular de la cartera del Exterior, Zeid Rifai informa hoy la prensa de Beirut en un despacho oficial recibido de El Cairo.

Los dos palestinos en cuestión cuya identidad no se indica trataban de asesinar a Rifai durante la conferencia celebrada en la capital egipcia con sus colegas egipcio y sirio para la mejora de las relaciones entre Jordania y la Organización para la Liberación de Palestina.

LISBOA

ADVERTENCIA DEL OBISPO DE OPORTO Y UN GRUPO DE JURISTAS

EN PORTUGAL SE SIGUEN LOS METODOS TOTALITARIOS

Lisboa, 7. (Efe). — El Obispo de Oporto y un grupo de destacados juristas portugueses han hecho una advertencia contra el resurgimiento de los métodos totalitarios en el nuevo Portugal.

El Obispo Monseñor Antonio Ferriera Gomes, que pasó diez años en el exilio en tiempos de Salazar, publicó un mensaje de Año Nuevo en el que afirma que son miles los trabajadores expulsados de sus puestos desde el golpe de Abril del pasado año por representantes nombrados por ellos, bajo la acusación de que simpatizan con actitudes fascistas.

Por lo que Monseñor Ferriera, se pregunta si la revolución no ha hecho otra cosa que cambiar de banderas y si el país desea volver a ese tipo de ley de masas que califica de fórmula pagana tan cara el imperialismo romano y al totalitarismo moderno».

BONN

CLARA DIVERGENCIA ENTRE LIBERALES Y SOCIALDEMOCRATAS

Deberá ser revisado el proyecto de participación obrera en la empresa

Bon, 7. (Del corresponsal de Pyresa, César Santos) — La tradicional reunión de los "Reyes Magos" que celebran los liberales en Stuttgart desde que el liberalismo alemán comenzó a dar sus primeros pasos ha saltado este año las barreas del regionalismo para sorprender al Canciller, "post festum", (los regalos en Alemania se hacen en Navidad y no en Reyes con un inesperado obsequio. El proyecto gubernamental sobre participación del obrero en la empresa debe ser revisado. De pronto ha descubierto el partido liberal que la congestión, tal y como está proyectada, favorece más a los sindicatos que a la masa obrera. La elección de sus representantes debe ser hecha directamente por la masa de productores y no por un gremio, elegido al efecto, ya que en este último caso —que es lo que prevé el actual proyecto— se trataría más de fomentar la congestión de funcionarios sindicales que la del obrero. La sorpresa despertada por esta nueva divergencia con los colegas demócratas de coalición en Bonn ha sido tanto mayor cuanto que el presidente del Partido, el Ministro de Asuntos Exteriores y Vicecanciller, Hans-Dietrich Genscher, se ha puesto inmediatamente del lado del grupo de asambleistas que, por escasa mayoría impusieron la resolución sobre una reforma del proyecto. Para el Canciller Schmidt una decepción. Para los sindicatos alemanes una descarga que los pone en guardia.

DIFERENCIAS EN EL SENO COALICION

Por importante que sea el tema de la participación del obrero en la gestión de la empresa, el paso dado por el partido liberal resulta significativo no por la cuestión en sí, sino por lo que los liberales quieren poner con ello de manifiesto: su independencia del SPD, luchar por la vida demostrando al elector —o tratando de demostrar— que el partido tiene personalidad propia y que quien elige FDP no elige con eso SPD. Para esta manifestación de independencia nada mejor que negarse a seguir la corriente a los colegas de coalición en un tema tan discutido como el de la cogestión. En las altas esferas del liberalismo no se ignora que con este paso se pega una nueva sacudida a la coalición en Bonn. Pero este no les preocupa tanto como que la opinión pública siga creyendo que el partido liberal se ha «liado» definitivamente con la socialdemocracia. Se trata, pues, de cambiar de línea y presentarse al elector como una tercera fuerza parlamentaria dispuesta a colaborar con cualquiera de los dos grandes partidos de acuerdo con las circunstancias.

Los socialdemócratas van viendo cada vez con más claridad que el matrimonio se va a pique. Los liberales han descubierto, a la luz de las derrotas electorales sufridas por sus colegas de coalición, que el barco socialdemócrata se hunde y tratan de ponerse a salvo antes de que sea demasiado tarde. Hasta ahora procuraba el grupo liberal del Gobierno de Schmidt disimular o atenuar las diferencias que surgían. Ahora busca hacerlas públicas, incluso amplificarlas. Quiere dejar constancia de las mismas. Cara al mañana, naturalmente. Es un modo, aunque los liberales se empeñen en negarlo, de empezar a cortejar a la cristiano-democracia.

España será sede del Congreso de la «International Law Asociation»

MADRID, 7. (Pyresa). — España ha sido elegida como sede del próximo Congreso de la International Law Asociation, Asociación de Juristas Especialistas en derecho internacional. Esta designación de España, en competencia con las candidaturas de otros países, como Bolivia y Bulgaria, se ha decidido en las sesiones del Congreso que acaban de tener lugar en Nueva Delhi y supone un reconocimiento a la labor que España desarrolla en este organismo internacional.

La rama española de la International Law Asociation, que preside don Antonio Rodríguez Sastre, empezará inmediatamente los preparativos para este importante Congreso, cuya sede, en principio, será Madrid y que se celebrará en el otoño de 1976.

ASOCIACION PARA LA DEFENSA DE LA TRADICION HISPANICA

. . . .

Se denominará «Felipe II»

SEVILLA, 7. (Pyresa). — Con el fin de defender el pensamiento tradicional español frente a las campañas extranjerizantes que inciden en los países hispánicos, el profesor Francisco Elías de Tejada, Catedrático de Filosofía del Derecho de la Universidad de Sevilla, ha fundado la Asociación "Felipe II".

La nueva asociación —en la que trabaja el Profesor Elías de Tejada desde hace dos años— ha sido extendida ya por 11 países y cuenta con destacados miembros en los medios universitarios e intelectuales de diversas naciones. En Italia, por ejemplo, figuran ya 60 asociados, todos catedráticos de universidades mientras que en Estados Unidos hay unos 50 y en España, 25, todos ellos apolíticos, que desean defender la idea de la tradición hispánica en todos los pueblos de habla española.

FIRMA DEL CONVENIO COLECTIVO DE ALTOS HORNOS DE VIZCAYA

Bilbao, 7. (Pyresa). — Esta tarde fue firmado, en la sede de la Delegación comarcal de Sindicatos de Baracaldo, el convenio colectivo sindical de Altos Hornos de Vizcaya, que afecta a ocho mil ochocientos treinta y seis trabajadores.

El convenio pactado supone un sensible incremento salarial para los trabajadores, así como mejoras de orden social y asistencial.

La vigencia del convenio es de dos años, con revisión para el segundo en función del coste de la vida y una cantidad fija estipulada.

M.C.D. 2022

EL MUNDO EN QUE VIVIMOS

por JORKY

SE PUEDE EXTIRPAR LA CAPACIDAD DE ENAMORARSE

El amor ha sido y será siempre un tema polémico. Desde los inicios de la creación, pasando por nuestros "romeos" y "julietas" ha sido un tema digno de las mejores obras literarias y de las piezas musicales del más variado ritmo.

La última noticia sobre el particular que hemos recibido es, que la capacidad de enamorarse nada tiene que ver con el corazón. Y esto parece muy claro. Algunos temian que con el trasplante de corazón, también se tendría que trasplantar la esposa, en caso de estar casados. En caso de soltero, se tendría que cambiar con el corazón a la persona amada.

No sé desde cuando se tiene el corazón como símbolo del amor. Ya hace bastantes años el gran literato García Martínez, que ha firmado sus libros con "Gar-Mar" dice en uno de ellos: "Sangre y amor, sangre y corazón, para siempre los juntó Dios" Esto en literatura ha sido así. Pero sólo en esa parte literaria. También los jóvenes han querido simbolizarlo con los dos corazoncitos rotos por la flecha, ¡hay la flecha! Cuando vamos de excursión encontramos en las casitas abandonadas de nuestras cortas montañas, además de los dibujos "no aptos". también se encuentran los corazoncitos.

Ha sido siempre símbolo del amor. Ahora nos dicen desde Argentina que, el célebre neurólogo Juan Azcoaga, ha investigado y dice que la capacidad de enamorarse se encuentra en una región precisa del cerebro.

Esta parte del cerebro es una estructura cerebral situada en ambos lóbulos temporales de los mamíferos.

Según Azcoaga su comportamiento parece explicar el mecanismo del amor: un estímulo exterior llegado desde los sentidos, o un pensamiento, es recibido por el núcleo y desde allí remitido al hipotálamo y la hipófisis, donde se liberan varias hormonas

"Algunas de estas hormonas, como las gonadotrófinas, se incorporan al torrente sanguíneo y son las causantes de palpitación, rubor, excitación y alguno que otro soneto amoroso". dice Azcoaga

En el caso de extirpación del núcleo amigdalino (cuando éste está enfermo) desaparece la epilépsia y el erotismo, pero también la posibilidad de enamorarse.

Y esta es la noticia. Se ve que en esta materia no esta todo descubierto y todavía hay mucho por hacer. Ahora se está proyectando en Palma una película sobre este tema. "Las primeras experiencias" película española que por el título y algunos fotogramas tendrá mucha taquilla. No voy a comentarla ya que sobre cinematografía no puedo decir más que mi corta opinión, sin embargo me pareció buena bajo el aspecto moralizante y, bastante viable, sin embargo, no todo es color de rosa en el matrimonio, pero si, y sigo creyendo en lo que, cuando hay amor sólo entonces hay una verdadera sexualidad, lo demás será "machismo" o "feminismo" pero no amor en todas sus dimensiones. Dejemos para nuestro crítico el comentario de la película.

La capacidad de enamorarse se puede extirpar, cuidado amigos con esta región del cerebro. De ahora en adelante ya no deberemos escribir "la prensa del corazón", sino "la prensa del grupo amigdalino" según las últimas decharaciones del argentino Juan Azcoaga.

REGRESO DEL HOMBRE A LAS LEYES NATURALES

«SI TODO EL MUNDO PRACTICARA EL YOGA CON AUTENTICA ACTITUD ESPIRITUAL, EL MUNDO ESTARIA AL CABO DE LA CIVILIZACION»

— * —

SE PLANEA LA INTRODUCCION DE ESTA DISCIPLINA EN MALLORCA

Sivajyoti, Malathi y Enriqueta, tres embajadores del yoga en Mallorca. (Foto VIVES)

Esta es una entrevista que se ha de repetir otro día, con más timepo, con calma. Ayer conocimos a nuestros interlocutores momentos antes de su regreso a la peninsula. Pero prometieron volver y entonces será cuando respondan a muchas preguntas que esta vez no se han pronunciado.

Demos no obstante noticia de su paso por Palma a través de este diálogo. Tres jóvenes, dos mujeres y un varón. Habló siempre éste.

—Mi nombre hindú —dijo— es Sivajyoti y somos discípulos de Swani Vishunudevananda, nuestro maestro de yoga. Su libro es lo que podríamos llamar la auténtica «biblia del yoga» y yo lo he traducido al castellano. Ha aparecido hace unas semanas.

Sivajyoti habla perfectamente español y es español: de Palencia. Y antes de dedicarse plenamente a seguir a su maestro se llamaba Francisco López. Me da datos para que lo clasifique:

—Nosotros somos los [illegible] sores de esta Ciudad del Yoga que se va a levantar [illegible] paña, en la provincia de Palencia. Posiblemente haya oído hablar de ello, en televisión o haya leído un gran reportaje recién aparecido en «Gaceta Ilustrada». Por otra parte, hemos creado la Asociación Española de Yoga, oficialmente aprobada a fines de año, aunque ya veníamos trabajando hace tiempo en nuestros centros de Madrid y Bilbao.

—¿Cuál es el objetivo de esta asociación o de los centros?

—Difundir los ideales del yoga auténtico, despojándolo de todo matiz folklórico y en una labor desprovista de interés crematístico. Para ello damos clases en nuestros centros, reuniones en Colegios Mayores, conferencias donde puedan estar interesados... Utilizamos cuantos medios estén a nuestro alcance.

—¿Qué es el yoga? ¿Una ciencia, un arte...?

—Una disciplina científico espiritual...

—Aunque para comprenderlo haga falta un libro tan voluminoso como éste, ¿puede darme una definición del yoga en pocas palabras?

—Se basa en cinco principios fundamentales. Tome nota, por facor: dieta adecuada, respiración adecuada, ejercicio adecuado, relajación adecuada y actitud mental positiva. Estos principios son básicos para hacer posible el regreso del hombre a las leyes naturales de las que se desvía...

—¿Qué entiende usted, por ejemplo, por dieta adecuada?

—Alimentación vegetariana, nada de carne, nl huevos... Ni excitantes. No fumar, no beber alcohol, no drogarse.

—Dígame. ¿Qué pasaría si todo el mundo practicara el yoga?

—En primer lugar, la salud total. El hombre viviría los cien años o más que tiene a su alcance. Y si todo el mundo estuviera poseído de un espíritu yoguístico integral estaríamos al cabo de la civilización

—¿Dónde hay más seguidores de esta disciplina?

—Yo creo que en Estados Unidos, incluso más que en la India. En cuanto a Europa, el número de seguidores es proporcional al índice de desarrollo.

—¿A qué han venido a Palma?

—Ha sido lo que podríamos llamar una visita de inspección, invitados por personas interesadas en el yoga. La visita ha sido positiva. Volveremos en abril, para un cursillo de iniciación y es muy posible que se establezca una pequeña ciudad de yoga en Mallorca.

—¿Cómo funcionan estas ciudades?

—En nuestro caso, el solar ha sido cedido por el Ayuntamiento de Braclosera, una localidad palentina, situada a mil quinientos metros de altura. También contamos con la ayuda del Ministerio de Información y Turismo, muy interesado en la posibilidad de dar cobijo a unas vacaciones yoguísticas en España. La ciudad se levanta con el esfuerzo de los discípulos, que brindan gratuitamente su trabajo. Y comienza a funcionar con los primeros edificios. Como todas las ciudades crece constantemente. Y se va haciendo.

—En Mallorca conocemos un precedente que quizá tenga alguna relación. Aquí estuvo el Maharishi y sus aprendices en meditación trascendental...

—Lo nuestro está justo en el lado opuesto. Lo que brindamos es un beneficio a la humanidad, sin publicidad ni interés crematístico. En cuanto a la meditación trascendental se puede decir que es una séptima parte del yoga.

Con Sivajyoti —lo cual significa «Luz de la conciencia suprema»— estuvieron dos muchachas durante nuestra conversación: Malathi, una discípula «capacitada para dar clases» y Enriqueta, simplemente una discípula.

Los tres se fueron hacia la pasarela del barco y quedamos en vernos a su regreso, allá por el mes de abril. Gente interesante, que uno va conociendo en esta vida.

PABLO LLULL

D. JUAN CABANELLAS, DE MURO, GANADOR DEL PREMIO «GORDO» DE NUESTRA «CESTA»

HASTA AYER, [illegible]RTES, NO CONOCIO SU GRAN SUERTE DEL DOMINGO

El matrimonio Cabanellas, de Muro, ganador del premio grande de nuestra Cesta: el piso en la Urbanización Son Ferrer. — (Foto VIVES)

En nuestra propia casa [illegible] bo "suspense" este año en [illegible] no al ganador del "gord[illegible] de la Cesta de Navidad. [illegible] notario levantó acta en [illegible] gomazo" y su oficial se[illegible] Bestard recogió el boría[illegible] para el correspondiente es[illegible] to. Despiste o nervios: na[illegible] cayó en la cuenta de que [illegible] día siguiente era festivo [illegible] que, en consecuencia, las [illegible] tarías están cerradas. Ha[illegible] última hora de la noche, [illegible] pués de que el señor not[illegible] y su ayudante trabajaran [illegible] ras extras, no tuvimos la [illegible] teza del nombre del gana[illegible] del piso de la Urbanizac[illegible] Son Ferrer. Jesús Cor re[illegible] daba que era de Muro, pe[illegible] no podía rememorar sus a[illegible] lidos.

En estas circunstancias [illegible] es raro que el afortuna[illegible] murense no se enterara de [illegible] suerte hasta ayer maña[illegible] cuando llegó nuestro peri[illegible] co a su ciudad:

—Se sabía que el piso [illegible] bía "tocado" en Muro, pe[illegible] tampoco había nadie que [illegible] nociera el nombre. Ayer [illegible] ntron el repartidor y el [illegible] responsal a darnos la no[illegible] cia...

El ganador don Juan Cab[illegible] nellas Cuart, vino a la rede[illegible] ción acompañado de su e[illegible] posa. Por lo que después supimos ambos son dos "fans" de la Cesta de "BALEARES".

—Mandamos los cupones cada año, sin dejar uno. Pero nunca nos había tocado lo más mínimo. Bueno: ni en la "Cesta", ni en la lotería... En esas cosas nunca habíamos tenido suerte...

—¿Por qué iban los cupones a nombre del cabeza de familia?

—El año pasado los mandamos a mi nombre —dice la señora Cabanellas— y este año cambiamos, a ver si había más suerte.

—¿Cuántos cupones remitieron?

—Todos los que han aparecido. Somos suscriptores y no se ha perdido ni uno de los que ustedes han publicado. Otro año mandamos algunos más, recogiéndoles en casa de amigos...

—Ustedes viven en Muro, ¿tienen alguna otra casa?

—Tenemos una en Ca'n Picafort, para el verano.

—¿Entonces...?

—No tema, no venderemos nuestro piso de Son Ferrer. A todos nos hace ilusión tener casa cerca de Palma y a la vez cerca de las playas de aquella parte.

—¿Conocen Son Ferrer?

—Con el urbanizador señor Segui hemos quedado de acuerdo para visitar la casa mañana (hoy). Entonces conoceremos el lugar, aunque sabemos donde está, entre Magalluf y El Toro...

Conocida la identidad del ganador de nuestro "gordo" ya no hablamos más. Dejamos el pequeño reportaje para mañana, cuando el matrimonio conozca su nueva casa.

P. LLULL

Directamente llegado del Casino de Estoril

«Los Embajadores», en «La Fera Mosca»

Son tres los músicos, [illegible] ro toca el arpa, sus compa[illegible] tres forman uno de los g[illegible] la música latinoamericana [illegible] del Casino de Estoril est[illegible] una semana en "LA FIE[illegible] blamos con el trío.

—¿Satisfechos de estar [illegible]

—Mucho, para nosotros [illegible] Reyes el conocer y actuar [illegible] ble y correcto siempre.

—Vosotros sois paraguayos, ¿Qué tipo de música os identifica?

—Lo que identifica a un [illegible] mo la que toca Francisco [illegible] suma, que se presta para [illegible] bastante hacia lo clásico [illegible] conjunto, creemos que es [illegible]

De ello damos fe, el [illegible] y aplaudido por el público [illegible]

—No está sin embargo [illegible] ricano un poco trasnochado [illegible]

—No lo creemos así. Es[illegible] plo, se ha abusado un poco [illegible] disuelto. El "folk" por otro [illegible] eterno porque tiene melodía [illegible]

—Para terminar. ¿No [illegible] repertorio muy amplio y [illegible] es importante para evitar [illegible] spectador.

Los Embajadores, un grupo [illegible] de gran fama en su país [illegible] Palma así lo ha comprobado [illegible] cisco, Lucho y Miguel. El primero [illegible] la guitarra y el requinto. Los [illegible] más famosos e importantes de [illegible] momento. Directamente llegados [illegible] actuando cada noche desde hace [illegible] MOSCA". Entre pase y pase, ha[illegible] Palma actuando?

[illegible] ha sido un auténtico regalo de [illegible] en el público de Palma, tan ama[illegible]

[illegible] conjunto paraguayo es el arpa co[illegible] arpa paraguaya, guaraní en [illegible] todo tipo de música. Incluso tira [illegible] su gran sabiduría y la dos guitarras y el arpa el [illegible] bastante bien.

[illegible] Los Embajadores es escuchado [illegible] llena el local cada noche.

[illegible] preguntamos— el "folk" sudame[illegible] muy visto, quiero decir.

[illegible] "pubs" de Barcelona, por ejem[illegible] pero nosotros hacemos un folklore [illegible] parte nunca pasará de moda. Es [illegible] clase suficiente para perdurar.

[illegible] para a cansar vuestro repertorio?

[illegible] la sencilla razón de que es un [illegible] nos repetimos. Opinamos que [illegible] que dices de llegar aburrir al es[illegible]

[illegible] grupo "folk" que ha llegado precedido [illegible] en Europa ahora. El público de [illegible] cada noche en "LA FIERA MOSCA".

D. C.

(Foto de COSME VIVES)

mallorca y sus gentes

FELIPE PUIGSERVER

(1745 - 1821)

FELIPE PUIGSERVER, varón sabio y muy docto en las divinas y humanas leyes, mallorquín, nacido en nuestra ciudad palmesana el día 5 de abril de 1745 y muerto en ella el 21 de octubre de 1821.

Siguiendo su inclinación al estudio religioso, vistió el hábito dominico en el real convento de Palma el 10 de octubre de 1759.

Estudió Filosofía y Teología en el colegio patriarcal de Orihuela, saliendo tan aventajado en estas facultades que en 1769 sostuvo en su concepto de Palma unas conclusiones que dedicó al Marqués de la Romana.

Este acto literario dio a FELIPE PUIGSERVER un merecido nombre y una justa reputación.

Asistió en 1773 al capítulo provincial de Barcelona y ante aquella reunión de sabios defendió con el mayor lucimiento la secunda secundae de Santo Tomás.

Diéronse a luz estas conclusiones, dedicadas al Sr. Obispo Díaz de la Guerra, y son un elocuente testimonio de su gran sabiduría y docta erudición.

Dotado de una memoria felicísima, llegó a saber toda la Suma de Santo Tomás y toda la Sagrada Escritura, sin que jamás tuviese necesidad ninguno de los libros que contienen tales obras, para citar —ya en sus escritos, ya en sus conversaciones— párrafos enteros de las mismas.

Fue peritísimo en las matemáticas, incansable en el púlpito, "claro y persuasivo en la explicación de la ciencia sagrada", como había de probarlo en la cátedra de Teología que leyó en Orihuela "con aplauso de todos los sabios".

Mientras tenía a su cargo esta lectura, desempeñaba también otra cátedra de artes y ostentaba el empleo de canciller

Las mismas facultades enseñó después en Mallorca.

Fue regente de estudios, tres veces prior de su convento en Palma, visitador general de todos los de Baleares, vocal de la Junta gubernativa de Mallorca —(asumió la facultad soberana durante el cautiverio de Fernando VII)—, examinador sinodal de este Obispado y teólogo consultor del Ilmo. Sr. Don Veremundo Arias Teijeiro, arzobispo de Valencia.

Obtuvo en su orden el grado de Padre Maestro y los honores de provincial. Sus luces y su talento le merecieron altas simpatías y la admiración de los doctos en su patria, en Madrid —adonde pasó para negocios de este convento— y en Valencia. Siguió amistosa correspondencia con el Marqués de la Romana, con don José de Pareyo y Pueyo, con el P. Alvarado y con otras muchas personas ilustres y notables.

Distinguiólé su fe, su celo por el bien de la religión, su excesiva modestia, su afabilidad y humildad de corazón.

Afectado gravemente por la espantosa persecución que en sus últimos días experimentaba la Iglesia y por los males que entonces ocasionaba el contagio a esta capital, falleció en Palma en la fecha indicada. Fue autor de algunas muy importantes obras.

El P. Lector Fr. Felipe Ordines, poseyó algunos opúsculos del Mss. del P. PUIGSERVER y el original de una "FILOSOFIA"

DOMENECH

el sol sale para todos

TODO COMENZO CON «NADA»

El panorama literario español, allá por los años cuarenta, era más bien desolador. Vivíamos de restos (de restos de ediciones de los del 98) y, pese a los buenos, estupendos esfuerzos de Juan Aparicio, desde una serie de revistas literarias, de grata recordación, el horizonte literario era más bien pobre.

Y entonces apareció, en el horizonte, como un respiro y una esperanza, tras la convocatoria de un premio, un libro que nos iba a conmover. Se trataba de una novela. De la novela escrita por una muchacha muy joven, quien, con un lenguaje directo y muy nuestro, iba a re-contarnos algo que también nos importaba a todos. La muchacha se llamaba Carmen Laforet y su libro llevaba el título de «Nada». La novela, que acaba de conseguir el inicial premio convocado por «Destino», rompía a hablar con entidad, con personalidad muy propia, creaba, a través de sus tremendos personajes, años recientes, los de la posguerra española.

Sí, todo comenzó por esta «Nada», un libro existencial, escrito con una mezcla de ternura y crueldad. Todos los críticos, a la hora de juzgar esa novela —el primer «Nadal»—, han coincidido en lo mismo, en la alta calidad testimonial de esa narración, escrita con una fuerza enorme por una muchacha que era casi una niña cuando imaginó su historia, naturalmente con mucha parte vivida en sus páginas.

«Nada», que sigue siendo un libro admirable y al que hay que acudir para conocer, novelada y quintaesenciada, una realidad que todos vivimos y sufrimos, abrió una zona de gran interés sobre la narrativa española. Estimuló, hizo concebir esperanzas, abrió ventanas sobre un nuevo panorama. (Muchas veces he pensado que hasta ciertos capítulos de la llamada «poesía social», nacieron, justamente, de la lectura de «Nada».)

El premio, el «Nadal», iría cobrando fuerza, importancia y se afianzó por la buena fortuna que iban logrando los escritores sucesivos: Gironella, Miguel Delibes, Sebastián Juan Arbó, son los primeros nombres que alcanzarían el «Nadal» en las sucesivas convocatorias. Y, sin duda, Carmen Laforet, con su buen éxito de «Nada», estimularía una serie de voluntades femeninas en la escritura. El «Nadal» ha sido, entre los premios españoles dedicados a la novela, el que más escritoras jóvenes fue descubriendo a lo largo de sus convocatorias: Después de Carmen Laforet vino Elena Quiroga (con «Viento del norte»), Dolores Medio (con «Nosotros los Rivero»), Luisa Forrellad (con «Siempre en Capilla», su única novela), Carmen Martín Gaite (con «Entre visillos») y Ana María Matute (con «Primera memoria»). De esta última, escritora de gran fuerza dramática, en los últimos tiempos, hasta se habló que había figurado entre favoritos para el Nobel. Lo cierto es que Ana María Matute está entre los escritores españoles más traducidos...

El «Nadal» ha seguido fiel a algo muy importante: la calidad de la escritura. No ha tenido baches, aunque ciertos premios, de cara al público, hayan resultado más o menos «comerciales». Por ejemplo, el segundo, concedido a José Félix Tapia, por su novela «La luna ha entrado en casa», resultó una novela muy poco comentada, seguramente poco vendida también. No era un [illegible] del libro, aunque sí, tal vez, «demasiado literario». Quiero decir que su lenguaje, muy influido por escritores del tipo Benjamín Jarnés, quedaba un poco fuera del tiempo.

CARMEN LAFORET

ANCORA Y DELFIN

PREMIO EUGENIO NADAL DE NOVELA 1944

SEXTA EDICIÓN

Decisivos nadales han sido libros como el de Rafael Sánchez Ferlosio, autor de «El Jarama», premio del año 1955 y que es, asimismo, una visión muy viva, difícil y bien resuelta, de la mediocridad de los años cincuenta y en España. Vivo testimonio, gran documento. Su autor, que ha seguido escribiendo, no volvió a publicar novelas.

Hay nadales que resaltan la justa importancia de escritores consagrados, tal como el caso de Alvaro Cunqueiro, premiado en 1968 por su bellísima novela «Un hombre que se parecía a Orestes».

Otros nadales atacan un tema como el de los hippies, tratado por José María Carrascal, en «Groovy», o Payno, en «El curso», que son versiones novelescas de la problemática —digamos— joven de nuestros días. Hasta lo policíaco, en versión muy española, castizo lenguaje y gracia novelesca, aparecerá premiado, con «Las hermanas coloradas», novela de un escritor de mucho talento y personalidad: Jesús García Pavón.

Todo comenzó con «Nada» y el premio novelístico ya está en su treinta y un año, en este de 1975, que acaba de darnos el nombre de un nuevo ganador, el argentino Luis Gasulla, con una novela titulada «Culminación de Montoya». El escritor, en conferencia desde Buenos Aires, decía que era hijo de españoles y que tenía cincuenta y ocho años. No es ningún novel, pero sí un desconocido en España. Pronto dejará de serlo.

Juan BONET

M.C.D. 2022

sucesos en las islas

IDENTIFICACION DEL HOMBRE ENCONTRADO MUERTO EN LA CARRETERA DE ESTABLIMENTS

En la mañana de ayer, pudo ser identificado el cadáver del hombre encontrado muerto en la carretera de Establiments, víctima al parecer por atropello, aunque no se pueda afirmar de manera rotunda, y de cuya aparición dábamos cuenta en nuestra pasada edición.

Se trata según parece de Pascual Gomer Varón, fregaplatos, que prestaba servicios en un establecimiento de hostelería de Palma, nacido en 1934.

Según hemos podido averiguar, en la mañana del mismo día en que murió tuvo que ser auxiliado en la zona de Ca n Barbará, por varios vecinos cuando estaba a punto de perder la vida ahogado, al haber caído al agua. Fue asistido en la Residencia Sanitaria, de la que salió casi inmediatamente, no reincorporándose a su puesto de trabajo.

Asimismo hemos podido averiguar que el mencionado Pascual sufría en alguna ocasión ciertas alucinaciones.

AVION DE LA «BEA» SECUESTRADO EN VUELO

EL SECUESTRADOR FUE CAPTURADO

(Viene de la primera página)

La torre de control del aeropuerto de Heahtrow sostiene contacto contínuo con la cabina del avión aprehendido, mientras un tropel de policías —algunos de ellos adiestrados tiradores— rodea al avión a una distancia prudente.

NEGOCIACIONES

LONDRES, 7. (Efe). — El Subsecretario del Departamento de Comercio, Stanley Clinton Davis, y el jefe ejecutivo de la división europea de la British Airways, Roy Watts, junto con miembros de la Compañía y personal del aeropuerto continúan las negociaciones con el secuestrador del avión «Bac 1-11».

El Primer Ministro Harold Wilson, y el presidente de la British Airways están siendo informados de la situación.

Por el momento, el secuestrador ha amenazado con asesinar a una azafata si no le entregaban 100.000 libras esterlinas.

Las últimas informaciones indicaban que el avión estaba listo para despegar, pero, por el momento, permanece en la pista.

Un «Trident» lleno de combustible y que le había sido ofrecido al secuestrador para realizar el viaje a Francia, fue rechaado por éste que no quiso cambiar de avión.

El secuestrador, ha pedido también un paracaidas e instrucciones de su manejo.

HA SIDO CAPTURADO

EL SECUESTRADOR

LONDRES, 7. (Efe). — Un individuo que secuestró, esta tarde, un avión británico con su tripulación a bordo ha sido capturado, tras un engañoso vuelo que le ha transportado de una punta de Londres a otra.

El secuestrador fue capturado en el aeropuerto de Stansdest, donde aterrizó el avión procedente de Heathrow.

Los cinco miembros de la tripulación, que han sido durante nueve horas rehenes del pirata aéreo, se encuentran sanos y salvos.

EL AVION SECUESTRADO

DESPEGA DE HEATHROW

Londres, 7. (Efe). — El avión británico secuestrado, esta tarde, a bordo del cual se encuentran el secuestrador y los cinco miembros de la tripulación, ha despegado del aeropuerto de Heathrow, tras ocho horas de negociaciones en torno a las 100.000 libras esterlinas solicitadas por el secuestrador.

Se cree que el dinero fue entregado poco antes de que el aparato despegara.

Según se desprende de las conversaciones mantenidas entre la torre de control y el piloto, capitán, Harry Lea, el avión se dirige al aeropuerto de Stansted, al este de Londres a pesar de que el secuestrador exige que le lleven a París.

A este respecto, la policía ha declarado que se espera persuadir al pirata aéreo de que, en realidad, el aparato vuela con dirección a París.

El vuelo hasta el aeropuerto de Standsted dura aproximadamente una hora, es decir poco más o menos igual que el de Londres-París.

Las autoridades han recibido órdenes de eliminar cualquier señal sobre las pistas que pueda hacer sospechar que no es un aeropuerto francés.

POR LAS INUNDACIONES

CUARENTA MUERTOS AL SUR DE THAILANDIA

—*—

ORDENO EL ASESINATO DE DOS HOMBRES Y DE CINCO NIÑOS

BANGKOK. — Cuarenta muertos y seis personas desaparecidas es el balance de las víctimas causadas por las inundaciones registradas en el sur de Thailandia.

Ha habido que evacuar a mil personas, las cosechas han sufrido grandes daños y muchas cabezas de vacuno han perecido bajo las aguas. En algunos parajes de las siete provincias afectadas por las inundaciones, las aguas alcanzan tres metros de altura y siguen registrándose lluvias.

LE CONDENAN A 140

AÑOS DE PRISION

WASHINGTON. — Un tribunal federal a condenado a 140 años de prisión a Ronald Harvey, de 34 años, por haber ordenado en 1973 el asesinato de dos hombres y cinco niños. Harvey es el cuarto acusado en el caso a cuyos implicados se les han impuesto condenas comprendidas entre siete penas consecutivas de 20 años de prisión y pena de cadena perpetua. Las víctimas fueron asesinadas por los «Musulmanes negros» al parecer en represalia por sus críticas al dirigente musulmán negro Elijah Mohamad. Las víctimas eran miembros de una secta musulmana denominada «Asociación Musulmana Hanafi» y vivían comunitariamente en una casa de Washington con la que les había obsequiado el destacado baloncestista de color Kareem Abdul Jabbar.

CON ALGUNAS MODIFICACIONES DE LA LINEA FRONTERIZA

ISRAEL, DISPUESTO A RESTITUIR EL SINAI

Milán (Italia), 7. (Efe). — "A cambio de la paz con Egipto, Israel está dispuesto a restituir el Sinaí con algunas modificaciones de las líneas de frontera internacionales ,a excepción de Sharm el Seik y su vía de conexión con Israel que deberá permanecer bajo control y con una presencia israelí", declaró el Primer Ministro israelí Izhak Rabin, en una entrevista concedida al diario milanés "Giornale Nuovo" que será publicada mañana.

Explicando la exclusión de Sharm el Sheik en la eventual restitución territorial, Rabin afirma que "ello significa que en caso de un tratado de paz, Israel restituirá a Egipto los pozos de petróleo de Abu Rodes y los puntos estratégicos del Sinai. A cambio de un acuerdo de no beligerancia, restituiremos un poco menos".

31 MUERTOS EN ACCIDENTES DE TRAFICO, EL PASADO FIN DE SEMANA

Madrid, 7. (Pyresa) — Treinta y una personas muertas y otras veinte heridas graves hubo que lamentar en los veintiocho accidentes de circulación registrados en toda España durante los tres últimos días del presente mes de enero. El sábado último, día 4, hubo 11 accidentes con 13 muertos y 11 heridos graves; el domingo, día 5, diez accidentes, con diez muertos y doce heridos graves y el día 6, siete accidentes, con un balance de ocho muertos y cuatro heridos graves.

Informa la Jefatura Central de Tráfico que entre las causas que originaron los accidentes reseñados figuran la velocidad inadecuada, los adelantamientos antirreglamentarios, peatones en la calzada, circular por la izquierda, distracción de los conductores y la carencia de alumbrado en una bicicleta que circulaba por la calzada

DOS MUERTOS AL DESPEÑARSE UN TURISMO POR UN PUENTE

Baza (Granada), 7. (Pyresa). — En la noche del 6 festividad de los Reyes Magos sobre las doce de la noche, en la carretera nacional 342 Jerez a Cartagena, kilómetro 197.150, a unos veinte kilómetros de Baza se despeñó por un puente el turismo marca Seat 1.500 M 644.368. El vehículo lo conducía don Onofre Vallejo Lorente, de 47 años, de Huesa (Jaén) que resultó herido grave. Con pronóstico leve resultaron don Francisco Vico Corral, de 48 años de Huesa, y don José González Maldonado de 40 años, también de Huesa. En el mismo accidente perdieron la vida don Gregorio García Sierra y don Antonio Nieto Martín, de 47 y 48 años, respectivamente, ambos de Huesa.

JOVEN MUERTA EN ACCIDENTE

Madrid, 7. (Pyresa). — Manuela Dimanuel Martín, de 20 años, resultó muerta en accidente de tráfico al estrellarse contra un muro el vehículo M. 620.061, que conducía su esposo Juan Luis Borzal Delgado. El suceso tuvo lugar en el camino de la Torre, de la localidad de Vicálvaro. Además de la víctima, viajaba en el turismo en calidad de ocupante otro joven que resultó con heridas de carácter reservado. El conductor resultó ileso en el accidente.

ROMA

HUELGAS ARTICULADAS DE CUATRO HORAS

CULMINARAN CON UNA HUELGA GENERAL EL PROXIMO DIA 23

Roma, 7. — Hoy dan inicio en Italia las huelgas articuladas de cuatro horas, decididas por la Federación Nacional de Sindicatos (CGIL-CISL-UIL) acordadas con los Sindicatos de todas las categorías y para sostener la advertencia general sobre la ocupación laboral.

Estos movimientos de cuatro horas se llevarán a cabo por regiones articuladamente, para concluir con una huelga general de cuatro horas el próximo día 23.

Por otra parte el diario económico "Il Globo" de Roma, no salió hoy a la venta y tampoco será publicado mañana, a causa de una nueva huelga, de 48 horas de duración proclamada por los periodistas en señal de protesta por el cambio de propiedad del diario y los rumores de una reestructuración interna

EL MINISTRO DE INFORMACION Y TURISMO VISITO LA REDACCION DE PYRESA, «7 FECHAS» Y «MARCA»

MADRID, 7. (Pyresa). — El Ministro de Información y Turismo, don León Herrera Esteban, visitó esta tarde la redacción de la agencia de Prensa del Movimiento, Pyresa, a cuyos redactores felicitó con motivo del nuevo año.

El Ministro llegó acompañado por el Subsecretario del Departamento, don José María Sánchez Ventura; Director General de Coordinación Informativa, señor Jiménez Quílez; Director General del Régimen Jurídico de la Prensa, señor Huerta; y por el Subdirector General de Coordinación Informativa, señor Rodríguez del Castillo.

El señor Herrera Esteban fue recibido por el Delegado Nacional de Prensa y Radio del Movimiento, don Antonio Castro Villacañas; Director de "Pyresa", don Rafael García Serrano; Director de "Marca", don Carmelo Martínez y otros altos mandos de Prensa del Movimiento.

Finalizada su visita a Pyresa, el Ministro y acompañantes visitaron las redacciones del semanario "7 Fechas" y del diario deportivo "Marca", también pertenecientes a Prensa del Movimiento.

Por otra parte y con igual motivo, el Ministro de Información y Turismo visitó, en el curso de la tarde, las sedes de otros medios informativos de la capital de España.

TAMBIEN VISITO

LA AGENCIA EFE

MADRID, 7. (Cifra). — El Ministro de Información y Turismo, don León Herrera y Esteban, ha visitado esta tarde la sede central de la agencia "Efe", para felicitar a todo el personal con motivo del año nuevo.

El señor Herrera y Esteban fue recibido por el Director Gerente, don Alejandro Armesto, y alto personal directivo de la agencia. Acompañaban al Ministro, el Subsecretario del Departamento, don José María Sánchez Ventura; Director General de Coordinación Informativa, don Manuel Jiménez Quilez; Director General de Régimen Jurídico de la Prensa, don Antonio Huerta, y Subdirector General de Difusión Informativa, don Gonzalo Rodríguez del Castillo.

PADUA (Italia)

MINISTRO ITALIANO GRAVISIMO A CAUSA DE UN ACCIDENTE

Padua (Italia). — Víctima de un accidente automovilístico, el ministro italiano de Participaciones Estatales, el democristiano Antonio Bisaglia, resultó con trauma craneano y torácico, así como numerosas heridas en la cabeza y el cuerpo, por lo que tuvieron que someterle a una intervención quirúrgica urgente. Al término de ésta los doctores se han reservado cualquier pronóstico

El automovil en el que viajaba el ministro, por la autopista Rovigo-Padua, se estrelló, a causa de la niebla, con la parte trasera de un gran camión. El conductor del vehículo también sufrió heridas pero de escasa consideración.

Se trata del segundo accidente automovilístico que sufre un miembro del Gobierno italiano en una semana. El titular de la cartera de Turismo y Espectaculos, Adolfo Sarti, también resultó herido en circunstancias similares al comienzo de las vacaciones navideñas.

Antonio Bisaglia cuenta 45 años de edad y es originario de Rovigo. En el anterior Gobierno, presidido por Mariano Rumor, ocupaba la cartera de Agricultura.

LA GUERRA EN VIETNAM

DESPUES DE UNA SEMANA DE SITIO

....

LA CIUDAD SURVIETNAMITA DE PHUOC BINH, INVADIDA POR LOS NORVIETNAMITAS

PARIS, 7. (Efe). — Diez mil soldados norvietnamitas, apoyados por artillería pesada y unos 30 tanques T-54 de fabricación soviética, han invadido la ciudad sur-vietnamita de Phuoc Binh, después de una semana de sitio, afirma un comunicado hecho público hoy por la delegación de la República del Vietnam en la conferencia de la calle Saint Cloud (organismo encargado, en principio de resolver los problemas políticos entre ambas partes survietnamitas).

El portavoz de Saigón añadió que se ignora lo que ocurrió a los 29.000 habitantes de la ciudad.

M.C.D. 2022

FESTIVAL INTERNACIONAL DE MUSICA 1975

Un maravilloso recital de piano, por Bárbara Nissman

Habrá que felicitar, de inmediato, al Ayuntamiento, en general y al Presidente de la Comisión de Cultura, D. Miguel Durán, en particular, por el espléndido regalo que nos hicieron, anoche, en el Auditorium, al darnos ocasión de oir a una pianista realmente fuera de serie; una espléndida revelación que, por méritos propios la consideramos como ocupante de uno de los más altos sitiales en el escalafón de los mejores pianistas del momento.

Bárbara Nissman —que así se llama la espléndida pianista— carece de defectos. Su técnica es perfecta y hace honor a su profesor, el eminente pianista Gyorgy Sandor, en todos los aspectos. Posee una pulsación nítida, segura, en la que se conjuga, además un prodigioso juego de muñeca; una facilidad en el dominio del teclado, realmente excepcional; una disciplina perfecta, a la hora de lograr sonoridades de gran riqueza, en todos los matices y una articulación segura y equidistante entre la interna y la externa. Su juego de pedales constituye un elemento «eminentemente musical» y jamás un recurso para enmascarar dificultades, ya que las resuelve siempre con extraordinaria facilidad, una facilidad que es fruto de un trabajo serio y continuado, admirablemente dirigido, y perfectamente adaptado a sus naturales cualidades físicas y humanas.

Todo ello constituye un «lenguaje» que utiliza, siempre, del mejor modo: un lenguaje elocuente, convincente, adaptado con perfección al que, intrínsecamente, poseen las obras que interpreta —según el mejor sentido de la palabra— a través de una sensibilidad muy dúctil y una expresividad de incomparable riqueza. Su eclecticismo, da fe de su capacidad para enfrentarse, con seguridad y soltura, a las obras más dispares, como quedó demostrado, anoche, en el Auditorium.

En la primera parte, oímos «Toccata, Adagio y Fuga», de Bach-Bussoni. A través de toda la obra, creímos advertir la preocupación de la pianista en acercarse todo lo posible, a las sonoridades del órgano. De aquí que, en la «Toccata», por ejemplo, el juego de pedales y la prodigiosa facilidad de la gran artista para lograr sonoridades de todo tipo, cumplieron perfectamente el cometido de recordarnos al órgano. El «Adagio» constituyó una perfecta lección de primoroso y delicado fraseo, siempre utilizando sonoridades y matices dentro de los «pianos» y «pianíssimos» y en la «Fuga», lejos de escudarse en un clima de severidad, la interpretación trocóse en exquisita gracia, sin perjuicio de la más perfecta captación de la arquitectura propia de la «fuga», que quedó incólume en todo momento.

Después de una risueña versión del «Rondó a capriccio, Op. 129», de Beethoven apareció una respetuosa versión del «Preludio, Coral y Fuga», de César Franck, llena de unción en todo momento, con aires de plegaria, cuando lo requería la obra, cuya total belleza, plenamente captada por Bárbara Nissman, apareció con toda naturalidad, serena y expresiva, profundamente deliciosa...

En la segunda parte, oímos primeramente la «Sonata», de Ginastera, compositor argentino contemporáneo: una obra de un interés extraordinario. La obra, politónica en su estructura, no es un juego de la disonancia por la disonancia; no es una distorsión de la armonía, simplemente, para huír deliberadamente, de la inspiración para... sentar cátedra de modernismo; no contiene ninguna clase de retorcimiento más o menos racional o cerebral... Es un tipo de utilización de la polifonía puesta al servicio, precisamente, de una inspiración sana, de una belleza expresiva, clara, delicada y primorosa, en ocasiones y en otras, al servicio, también, de una riqueza rítmica en la que pulula, continuamente, el aire de los ritmos sudamericanos, sin que en ningún momento, constituya una concesión al «folklore» puro, ni muchísimo menos.

La citada «Sonata» es una obra muy bien hecha, perfectamente pensada, elaborada y construída: una obra eminentemente pianística que fue interpretada divinamente por la pianista.

Y por si todo lo dicho fuera poco, vinieron después «Seis grandes Estudios», de Paganini-Liszt endiabladamente difíciles todos ellos, propios, por lo tanto, para los grandes virtuosos, en los que la pianista hizo gala de la pulcritud de su mecanismo, desde luego, pero nunca utilizándolo como fin. La enorme acumulación de dificultades de todo tipo que acumulara Liszt, fueron superadas todas y cada una, sin ánimo de ofrecerle al público, sólo un alarde de espectacularidad simplemente mecánica, sino con toda la musicalidad que contienen, que es mucha y muy atractiva.

A pesar de que, según los cánones, la interpretación continuada de los seis «Estudios», parecía que no admitía el aplauso, para subrayar, siquiera, la maestría de mostrada por la pianista, el público no pudo menos de aplaudir con calor y entusiasmo, tres el que interpretó en tercer lugar —«La Campanela»—, después de oír una prodigiosa versión, casi insuperable de esta página, tantas veces oída en nuestra ciudad, aunque casi nunca, a través de una versión tan admirable y completa.

Como es de rigor, Bárbara Nissman fue aplaudida con fervor, con entusiasmo y con toda justicia. Y tras recibir el delicado obsequio de un ramo de flores, correspondió al fervor del público ampliando su programa con la interpretación de un «Preludio» de Rachmaninoff y un fragmento de la «Rapsodia Azul», de Gerswin.

Lo dicho: hay que felicitar a Miguel Durán por el acierto en la organización del «Festival Internacional de Música» que nos dio ocasión de oir, anoche, a una pianista fuera de serie.

PEDRO DEYA

LISBOA

LAS ELECCIONES, TEMA DEL MAXIMO INTERES

TODAVIA NO SE SABE DONDE SE CELEBRARA LA INMINENTE «CUMBRE» DE LOS MOVIMIENTOS ANGOLANOS

LISBOA, 7. (Del enviado especial de Pyresa, Fernando Jáuregui). — La próxima «cumbre» de los movimientos de liberación angolanos en territorio portugués (por razones de seguridad aún no se ha informado del lugar exacto donde esta «cumbre» se celebrará, al tiempo que los periódicos portugueses se han lanzado a especular al respecto. Así, mientras un vespertino asegura hoy que la reunión tendrá lugar en el norte (Ofir), otro indica poseer información de que será en el sur (Algarve), (que es lo más probable), el plan económico y social del que tanto se habla y del que tan poco se sabe. Las peticiones de nacionalización de los bancos comerciales, la increíble demanda de los títulos del tesoro que desde ayer pueden ser suscritos y las próximas perspectivas de reapertura de la Bolsa, junto a la «turnée» de Mario Soares, que está llevando su «ostpolitik» viento en popa (hoy está en Yugoslavia, país con el que tradicionalmente Portugal no mantenía relaciones), el alza de los precios y la falta de lluvia son todos temas de la máxima importancia para los portugueses De la misma manera, los comentarios hoy en Lisboa hablan del extraño asesinato de Rafael Alberto Zoio, hermano del conocido traficante de armas recientemente libertado de la prisión de Caxias, y tío del famoso «cavaleiro» (especie de rejoneador a la portuguesa). Parece que la víctima no tenía nada que ver con la política ni con los negocios de su hermano, aunque se sospecha que existe en torno al misterioso suceso algún asunto de armas, dado que el Copcon anda investigando el caso.

Pero ninguno de estos asuntos logra, ni logrará, desbancar al de las elecciones de marzo (o abril), elecciones que todavía se rodean de bastantes incógnitas, la mayor parte de las cuales deben quedar despejadas muy pronto. En primer lugar, el Consejo de Estado, reunido ayer, ratificó algunas alteraciones a la ley electoral, mediante las cuales se prorrogan los plazos para la realización de varias operaciones previas a las elecciones propiamente dichas: así, las candidaturas para la asamblea constituyente pueden ser presentadas hasta el 3 de marzo y la presentación y corrección de los cuadernos electorales también sufrirá un retraso de algunos días, mientras que el plazo dado a los previstos cinco millones y medio de electores para recensarse termina ya mañana, fecha improrrogable, como advierten frecuentes avisos en la radio, que previenen al ciudadano no recensado de que no podrá ejercer su derecho al voto y quedará, además, sujeto a las sanciones legales, dado que la inscripción en el censo es obligatoria. Lo cierto es, sin embargo, que el interés por las elecciones es tremendo, y que ya se han recensado más de 90 por ciento de los que deberían hacerlo. El éxito de participación popular, sin precedentes, hace prever que las elecciones van a alcanzar grados de entusiasmo infrecuentes en este flemático país.

RUMORES

Lo que no ha quedado muy claro, y aquí está la primera gran incógnita cara a las elecciones, es si, como sugirió el Ministro de Adminisración Interna, las elecciones —que inicialmente tendrían como fecha tope el 31 de marzo— podrían o no verse aplazadas por algunos días, hasta el 23 o el 25 de abril, por ejemplo, cosa que resultaría lógica, dado que algunos de los pasos previos han sufrido aplazamientos. Hasta ahora, nada se ha dicho de fuente oficial —el Consejo de Estado tampoco— que autorice a afirmar que las elecciones van a ser aplazadas, pero hay muchos que piensan que tal medida no sería del todo improbable. Resulta enigmático el hecho de que, a poco más de dos meses de la fecha en que estas elecciones deberían celebrarse, aún no se conozca el día exacto en que éstas tendrán lugar

Tampoco faltan los "profesionales del rumor que afirman estar convencidos de que las elecciones no se celebrarán al menos por ahora. Pero esta hipótesis se nos antoja improbable... luego ya los rumores, las especulaciones, en el país del rumor el secreto y la especulación, son variados: ¿Participará el MFA en la Asamblea, y cómo participará, caso de que finalmente decida hacerlo? ¿Qué partidos políticos participarán en las elecciones? ¿Cuándo se legalizarán los partidos que aún no lo han hecho? Como vemos, los próximos días, de aquí a marzo, tienen que ser pródigos en noticias. Muchas de las cuales tendrán un carácter insospechado.

Otra decisión del Consejo de Estado es que aprobó también una revisión del decreto-ley sobre incapacidades cívicas para votar: Ahora se añaden los que, en el anterior régimen, desempeñaron las funciones de Procurador-General de la República. Cálculos privados —oficialmente no se ha indicado nada al respecto— indican que los imposibilitados de votar mediante este decreto-ley no llegarán al millar mientras que las mismas fuentes indican que resulta excesivo el cálculo efectuado por algún periodista, diciendo que los incapacitados para ser elegidos se elevan a unos ciento cincuenta mil: El número correcto, dicen, debe hallarse entre treinta y cinco y cuarenta mil.

Entretanto, los portugueses continúan su despreocupada existencia: Lisboa es, hoy, una de las ciudaes más trasnochadoras y alegres de Europa, las marisquerías y "cervejarias" están siempre repletas, incluyendo de madrugada, al tiempo que es difícil encontrar localidades en cualquier día de la semana que se intente, para ver películas de moda: "El fantasma de la libertad" "La naranja mecánica"... a pesar de todo, Lisboa continúa siendo una fiesta.

DURAN CONSERVA EL TITULO DE CAMPEON DE EUROPA

—★—

VENCIO MERECIDAMENTE A LOS PUNTOS AL ASPIRANTE FRANZ CSANDL

VIENA, 7. (Pyresa). — El boxeador español José Durán conserva el título de Campeón de Europa del peso superwelter, al vencer esta noche al aspirante, el austríaco Franz Csandl por puntos. La pelea se celebró en el «Stadhalle», lleno de un público muy chillón y que aunque en ocasiones aplaudió los buenos golpes del boxeador español, animó mucho al púgil austríaco.

El combate ha sido muy limpio y el árbitro salvo en los últimos tres asaltos apenas ha tenido que intervenir para separar a los boxeadores. Csandl pesó 69'300 klios y Durán trescientos gramos más. Desde el principio los dos boxeadores cruzaron golpes, y Durán siempre que el austríaco atacaba respondía con series que no siempre fueron efectivas porque Csandl se cubría muy bien. Hubo en el segundo asalto un fuerte ataque del español y a partir de entonces el austríaco acusó en su rostro y en el ojo izquierdo los golpes recibidos. No obstante siguió boxeando con valentía y en ocasiones llegó a alcanzar con fuertes golpes de derecha la cara del campeón, que siempre se mostró sereno y bien preparado físicamente, hasta el punto de que en ninguno de los intervalos entre asalto y asalto llegó a sentarse, permaneciendo de pie desde el principio al final del combate. No lo hizo así Franz Csandl, que además de sentarse entre asalto y asalto en la banqueta hincó las rodillas en el décimo cuarto asalto después de un cambio de golpes y aunque se levantó a la cuenta de ocho segundos contados lentamente por el árbitro, lo hizo visiblemente tocado y cubriéndose muy bien, aguantó sin réplica los ataques de Durán que intentó colocar el golpe decisivo sin conseguirlo, porque el final del asalto llegó en seguida. En el décimo quinto asalto, todavía el austríaco tuvo fuerzas para atacar, pero ya la pelea estaba decidida a favor del español, que supo evitar las locas y desesperadas acometidas de su rival, para acabar en vencedor. La decisión de los jueces y del árbitro fue unánime y por tanto el español José Durán sigue siendo el campeón de Europa del peso superwelter que ganó al francés Kechichian en Madrid y que ha defendido victoriosamente ya en tres ocasiones fuera de España, ya que en Berlín ganó a Dagge y a Orsolics y ahora en Viena a Franz Csandl.

ARBITROS PARA LA PROXIMA JORNADA

MADRID, 7. Entre los árbitros designados para la próxima jornada figuran los siguientes:

SEGUNDA DIVISION

Orense — Mallorca, López Cuadrado.

TERCERA DIVISION

Vinaroz — Ciudadela, Alcaide Crespi.
Tortosa — Poblense, Nazábal Ruiz.
Constancia — Huesca, Andrés Galindo.
Ibiza — Calella, García Serrano.

HECHO INSOLITO EN CATEGORIA REGIONAL

Anoche recibimos la visita del Presidente y Vicepresidente del C. D. San Juan, motivada para hacernos sabedores y con ello todos los vecinos de San Juan, de que a partir del próximo domingo, hasta el final del Campeonato, todos los vecinos de San Juan, e incluso los no residenciados, amantes del deporte, tendrían entrada totalmente gratuita, para presenciar los encuentros de Categoría Preferente.

Por lo insólito de la noticia, a pesar de habérnosla comunicado a altas horas de la noche, creemos oportuno darla a la publicidad. A ver si pronto tiene imitadores, ya que por lo visto, en San Juan, hacen caso omiso a las dificultades de la crisis actual.

GENOVART

FRONTON BALEAR

Desde las 3'— Partidos y quinielas. - Dividendos de ayer, boletos 10 pesetas:

	Pts		Pts
A 8-5	a 490	F 8-5	a 270
B 5-1	a 176	G 7-1	a 229
C 3-2	a 737	H 5-3	a 99
D 5-1	a 176	I 3-8	a 348
E 5-4	a 320		

TRIOS

Blanco	3-1-4	a 904
Verde	5-1-3	a 351
Naranja	5-3-6	a 1.809
Amarillo	2-8-5	a 647

MOSCU

Fallece la madre de Leonidas Breznev

MOSCU, 7. (Efe). — La madre de Leonidas Breznev, jefe del Partido Comunista soviético ha fallecido, según informa la agencia de prensa soviética "Tass".

La información del fallecimiento de la madre del dirigente soviético ha sido facilitada después de una semana de rumores y suposiciones sobre las razones que han podido motivar el aplazamiento de la visita de Breznev al Oriente Medio.

"Radio Moscú" ha informado que todos los miembros del Politburo han enviado mensajes de condolencias a Breznev por la muerte de su madre, Natalya Denisovna Breznev.

NO SE SABE SI ESTABA ENFERMA

MOSCU, 7. (Efe). — Según se desprende del pésame dirigido por el "Buro" político al supremo dirigente de la URSS, Leónidas Breznev, y que fue publicado hoy por el órgano del Gobierno de la URSS "Izvestia", la madre del Jefe del Partido ha fallecido recientemente. Del mensaje de pésame no se desprende si la madre de Breznev estaba enferma durante algún tiempo, pues ello explicaría el aplazamiento del viaje de Breznev a Oriente Medio.

Natalya Breznev, que contaba por lo menos 86 años de edad, había vivido con el supremo dirigente en su piso en el Kutusowski Prospect en Moscú y se sabe que ejercía gran influencia sobre su hijo y que él le tenía mucho cariño.

M.C.D. 2022

1974
LAS DIEZ NOTICIAS QUE CONMOVIERON AL MUNDO

****

LA CAIDA DE NIXON, EL DERROCAMIENTO DE CAETANO Y LA CRISIS DEL PETROLEO, FIGURAN EN PRIMER LUGAR

****

UNA ENCUESTA QUE REUNE LAS OPINIONES DE PERIODISTAS QUE OBSERVAN LA REALIDAD INTERNACIONAL DESDE TREINTA DIFERENTES PAISES

Por HUGO ACEVEDO

¿Cuáles han sido las diez principales noticas del mundo en 1974? En pocos segundos esta pregunta ha recorrido centenares de miles de kilómetros, permitiéndonos tener inmediatamente las respuesta de los calificados periodistas que, con ojos y oidos españoles, siguen la realidad internacional desde cuatro continentes.

Son los corresponsales de la Agencia Efe en treinta diferentes países, quienes desde su privilegiado puesto de observción nos dan sus evaluaciones, no siempre coincidentes, pues el famoso "color del cristal" adquiere toda su importancia cuando se mira el complejo mundo de la información. Es natural, por ejemplo, que la noticia del huracán "Fifí" haya sido mucho más trascendente para América Central que el escándalo Watergate y que la muerte de Perón haya conmovido más a América del Sur que la caída del emperador de Etiopía.

Vayamos, sin más preámbulos, a conocer cuáles han sido, en opinión de los periodistas especializados de la Agencia Efe, las diez principales noticias mundiales de 1974.

EFE-PANAMA

(Zoilo G. Martínez de la Vega y corresponsales de EFE en todos los países de América Central).

1. -- Renuncia Nixon. Escándalo Watergate.
2. -- Tensión en Medio Oriente, O.L.P. llega a la ONU.
3. -- Guerra de Chipre. Caída del régimen militar griego.
4. -- Crisis económica en occidente: inflación y recesión.
5. -- Fuerzas armadas portuguesas derrocan a Caetano.
6. -- El hambre hace estragos en el tercer mundo.
7. -- Muere Perón, dejando a "Isabelita" una Argentina violenta.
8. -- Fracasa intento de levantar sanciones a Cuba en la O.E.A.
9. -- Muere Pompidou. Llega a la presidencia Giscard.
10. -- El huracán "Fifí" causa más de diez mil muertos en Honduras.

EFE-WASHINGTON

(Carlos Félix Liebana)

1. -- Crisis del petróleo.
2. -- Recesión económica en occidente.
3. -- Renuncia Nixon. Escándalo Watergate.
4. -- Portugal y Grecia cambian de régimen.
5. -- Sacudida política en Europa: laboristas al poder en Gran Bretaña, gaullistas pierden el control en Francia tras la muerte de Pompidou y Willy Brandt abandona el poder después de un escándalo de espionaje.
6. -- Franco delega poderes de jefe del Estado en el príncipe Juan Carlos.
7. -- Expulsión de Makarios e invasión de Chipre por Turquía.
8. -- Israel llega a acuerdos de separación de fuerzas con Egipto y Siria.
9. -- India efectúa su primera explosión nuclear.
10. -- Muere Juan Domingo Perón.

EFE-PARIS

(José Luis Roldán)

1. -- Revolución en Portugal y consecutiva descolonización.
2. -- María Estela Martínez de Perón ,primera mujer presidente de la Argentina, tras la muerte de su esposo.
3. -- Crisis del petróleo.
4. -- Dimisión de Nixon. Escándalo Watergate.
5. -- Muerte de Pompidou. Triunfo de Giscard d'Estaing (50,8 por ciento) frente a Mitterrand (49,19). Francia dividida en dos campos.
6. -- Conflicto en Chipre. Crisis en Grecia. Karamanlis llamado por los militares.
7. -- Miles de muertos por hambre a causa de la sequía en el Sahel.
8. -- Arafat interviene oficialmente en la O.N.U.
9. -- Descubrimiento del Instituto Pasteur de París sobre la formación del cáncer: las células cancerosas utilizan los mismos mecanismos que el feto para eludir las defensas naturales del organismo.
10. -- Campeonato mundial de fútbol.

EFE-CARACAS

(Carlos Prieto Conde)

1. -- Renuncia de Nixon.
2. -- Golpe de estado en Portugal.
3. -- María Estela Martínez de Perón, presidente de la argentina.
4. -- Advertencia de guerra por Ford en la O.N.U. a los países exportadores de petróleo.
5. -- Guerra entre Chipre y Turquía.
6. --Sustitución de Franco en la jefatura del Estado Español.
7. -- Derrocamiento del Negus en Etiopía.
8. -- Cassius Clay reconquista el título mundial de boxeo.
9. -- Inundaciones en Bangladesh y huracán "Fifí" en Honduras.
10. -- Avión israelí con 87 pasajeros destruído por terroristas palestinos.

EFE-ROMA

(José Luis Martínez)

1. -- Los padres sinodales aprueban el documento sobre "Derechos del Hombre".
2. -- Renuncia de Nixon.
3. -- Arafat en la O.N.U.
4. -- Caída del régimen de los coroneles griegos. Regreso de Karamanlis.
5. -- Caída del régimen de Portugal.
6. -- Derrocamiento del emperador de Etiopía.
7. -- Venezuela reanuda sus relaciones con Cuba.
8. -- Ian Smith inicia conversaciones con los nacionalistas.
9. -- Apertura de la Puerta Santa en San Pedro. Comienzo del año jubilar.
10. -- Campeonato mundial de fútbol.

EFE-MEXICO

(Miguel Higueras)

1. -- Renuncia de Nixon.
2. -- Cambio de régimen en Portugal.
3. -- Muerte de Perón. Violencia en la Argentina.
4. -- Muerte de Pompidou.
5. -- Derrocamiento de Haile Selassie.
6. -- Conferencia de Quito y fracaso de la iniciativa por Cuba.
7. -- Huracán "Fifí" en Honduras.
8. -- Rockefeller vicepresidente de los Estados Unidos.
9. -- Admisión de los palestinos en la O.N.U.
10. -- Crisis del petróleo e inflación mundial.

EFE-VIENA

(Francisco Eguiagaray)

1. -- Conferencia de la O.P.E.P. y estrategia del petróleo.
2. -- Caída de Nixon.
3. -- Gestión de Kissinger en Oriente Medio. Separación de tropas.
4. -- Caída de Willy Brandt.
5. -- Golpe de estado en Portugal.
6. -- Cumbre de Vladivostok.
7. -- Elección de Giscard d'Estaing.
8. -- Expulsión de Solshenitsyn de la URSS.
9. -- Creación de la agencia internacional del petróleo.
10. -- Dimisión forzosa del cardenal Mindszenty.

EFE-BUENOS AIRES

(José Antonio Rodríguez Couceiro)

1. -- La crisis mundial a partir del petróleo.
2. -- Renuncia de Nixon.
3. -- Revolución de abril en Portugal.
4. -- Yasser Arafat en la O.N.U.
5. -- Guerra turco-chipriota.
6. -- Caída de Haile Selassie.
7. -- Muerte de Perón.
8. -- Apertura política en España: ley de asociaciones.
9. -- Hazaña de los niños peruanos que sobrevivieron a un accidente de aviación.
10. -- Campeonato mundial de fútbol.

EFE-BONN

(Miguel Moya Huertas)

1. -- Crisis del petróleo.
2. -- Renuncia de Nixon por escándalo Watergate.
3. -- Fin del régimen salazarista en Portugal.
4. -- Caída de Makarios y guerra subsiguiente.
5. -- Inesperada renuncia del canciller Willy Brandt.
6. -- Caída del emperador Haile Selassie.
7. -- Expulsión de Solshenitsyn.
8. -- México rompe relaciones diplomáticas con Chile.
9. -- Muerte de Pompidou.
10. -- Muerte de Perón y agravamiento del clima político en Argentino.

EFE-LIMA

(Juan Carlos Muñoz)

1. -- La distensión Estados Unidos-U.R.S.S.
2. -- Crisis económica mundial.
3. -- Fin de 48 años de dictadura en Portugal.
4. -- Guerra turco-chipriota.
5. - Renuncia de Nixon.
6. -- El caso Solshenitsyn.
7. -- El regreso de la democracia a Grecia.
8. -- Muerte de Perón.
9. -- La revolución de Etiopía.
10. -- La catástrofe del huracán "Fifí" en Honduras.

EFE-LONDRES

(Roberto Luis Ocaña)

1. -- Renuncia de Nixon. Ford Presidente.
2. -- Crisis del Petróleo.
3. -- Golpe de estado portugués. Descolonización africana.
4. -- Acuerdo Ford-Breznev sobre limitación de armas estratégicas.
5. -- Guerra de Chipre. Cambio de gobierno en Grecia. Crisis en la OTAN.
6. -- Muerte de Pompidou. Elección de Giscard d'Estaing.
7. -- Dimisión de Willy Brandt.
8. -- Wilson, jefe del gobierno británico, tras dos elecciones.
9. -- Muerte de Perón.
10. -- Más países --India e Israel-- poseen armas nucleares.

EFE-GINEBRA

(Ernesto Bonasso)

1. -- Caída de Nixon.
2. -- Arafat recibido por la O. N.U.
3. -- Chipre invadida por Turquía.
4. -- Muerte de Pompidou. Giscard presidente de Francia.
5. -- Caída del emperador de Etiopía.
6. -- Muerte de Perón.
7. -- Crisis financiera y monetaria en occidente.
8. -- Cambio de régimen en Portugal. Descolonización.
9. -- Caída del régimen de los coroneles en Grecia.
10. -- Campeonato mundial de fútbol.

EFE-BOGOTA

(Guillermo Tribín Piedrahita)

1. -- Crisis mundial de la energía.
2. -- Caída de Nixon.
3. -- Muerte de Perón.
4. -- Cambios de régimen en Portugal, Grecia y Etiopía.
5. -- Fracaso de la conferencia de la O.E.A. para levantar las sanciones contra Cuba.
6. -- Asesinato de la esposa del presidente de Corea y ejecución del autor del crimen.
7. -- Huracán "Fifí" en Honduras.
8. -- Yasser Arafat, recibido y escuchado en la O.N.U.
9. -- Crisis alimentaria mundial. Hambruna en la India, Bangladesh y otras regiones del mundo.
10. -- Violencia en todo el mundo: atentados en Ulster e Inglaterra, crímenes en la Argentina, asesinato del general Prats, acciones de los fedayines.

EFE-SANTIAGO DE CHILE

(Manuel Cabrera)

1. -- Renuncia de Nixon.
2. -- Muerte de Perón.
3. -- Muerte de Pompidou. Elección de Giscard d'Estaing.
4. -- Campeonato mundial de fútbol.
5. -- La revolución portuguesa.
6. -- Crisis de energía.
7. -- Guerra en Chipre.
8. -- Caída del régimen en Grecia. Referéndum en favor de la República.
9. -- Sesquicentenario de Ayacucho y reunión en Lima.
10. -- Proclamación del general Pinochet como presidente de Chile.

EFE-BRUSELAS

(Germán Díaz Fandos)

1. -- Renuncia de Nixon.
2. -- Muerte de Perón.
3. -- Catástrofe de Honduras
4. -- Franco delega jefatura del Estado español.
5. -- Civiles vuelven al poder en Grecia.
6. -- Caída del régimen salazarista.
7. -- Muerte de Pompidou e igualdad de fuerzas en elecciones francesas.
8. -- Dimisión de Willy Brandt, tras caso de espionaje.
9. -- India experimenta su primera bomba nuclear.
10. -- Caída del emperador de Etiopía.

EFE-MONTEVIDEO

(Jorge Estellano)

1. -- Caída de Nixon.

(Continúa en la pág. siguiente)

M.C.D. 2022

HOY, EN EL AUDITORIUM

«LA BELLA DURMIENTE»

Una deslumbradora demostración cinematográfica al servicio de la expansión multitudinaria del «ballet»

La impresión es tan intensa como perdurable. Sentimos el hechizo que nace de la más lograda obra de arte. La bella durmiente, uno de los "ballets" más admirables entre los popularísimos de Tchaikovski, lo que es tanto como decir de los fundamentales en la historia de la especialidad, llega hasta nosotros en versión deslumbradora, por muchos conceptos. Partamos de la base interpretativa. Lo que realizan Alla Sizova, Youri Soloviev, Natalie Doudinskaya e Irina Bazhenova, los restantes solistas, el conjunto excepcional de bailarines rusos, cae dentro de lo perfecto, sí, pero también de lo inspirado, porque a la exactitud de la realización se une la gracia, la armonía y equilibrio absolutos del despliegue.

Siempre se ha dicho que Rusia es la patria del "ballet" blanco. Esta versión de "La bella durmiente" viene a confirmarlo de manera incuestionable. Mejor no se puede bailar. Conjuntos y solistas, primeras partes y "coro" están a nivel paralelo, y las vueltas, los saltos, el movimiento de brazos y manos, la firmeza de las puntas, el virtuosismo endemoniado en los pasajes vertiginosos, la plasticidad y quietismo de los cuadros, sin un solo instante de grisura, sorprenden primero y admiran pronto.

Pero hay más. A esa exhibición coreográfica, tradicional y nueva a la vez, la sostiene un fondo musical de ejecución no menos magnífica. los solistas de la orquesta —violín, flauta, clarinete, arpa...— brillan con luz propia y la prestación del conjunto es sobresaliente, gobernada por una batuta de suma importancia. Los momentos más queridos, el paso de dos, el del "Pájaro azul", el vals de las flores, la polonesa final de las bodas de Aurora, todo aquello que hemos visto y oído infinidad de veces, cobra el nivel de lo excepcional, y bien puede asegurarse que ningún aficionado al "ballet" ha de sufrir la menor decepción, por mucho que se prometa.

Baile, música... Falta algo, en este caso fundamental: la prestación cinematográfica. Todos los medios del cine, dentro de la voluntad de respeto al clima "balletístico" y la conservación de su ambiente, se han puesto en juego. Si es muy buena la fotografía, es mejor el sonido; si el color nos capta, la ambientación, el juego de los distintos planos, el encadenado, el variadísimo empleo de las cámaras, las perspectivas y contrastes por proximidad y distancia, por relieve de la figura o visión global del conjunto, por el detalle de una mano, un brazo, un pie convertido en columna que sostiene todo el cuerpo en la pasmosa demostración de punta, o la exhibición global infantil de bisoños bailarines, todo, en resumen, nos sorprende, nos apasiona.

La función artística del medio cinematográfico se engalana y enaltece cuando se pone, así, al servicio de algo tan bello, tan inmaterial y poético, tan sugerente, como es el "ballet". Todas las posibilidades múltiples de expansión se rinden a esta noble causa. Quede para la crítica especializada el comentario que "La bella durmiente", como cine, merezca. Desde el campo de la música pura, el aplauso brota sin reservas, alegre y también esperanzado. Porque ésta es una seductora forma de ampliar para nuestro arte radios de acción. Y porque incluso muchos de cuantos aún no se hallen inscritos en las cada vez más nutridas filas de la melancolía entrarán por la puerta grande en su mundo, al conjuro de unas melodías inmortales servidas con calidad paralela.

Antonio FERNANDEZ-CID

«LA CALLE DEL INFIERNO»

Al protagonista de la película de Shen Jiang, en scope y color, «La calle del infierno, llamado Chen, le apodan el azote de Kung-Fu porque es un muchacho experto en las artes marciales, con posibilidades de llegar a campeón y que, en consecuencia, las practica como un deporte hasta que las circunstancias provocadas por un «gang» criminal le obligan a batirse repetidas veces, afrontando la tortura y aniquilando finalmente a sus adversarios.

«La calle del infierno», que presenta Cire Films, es una película enteramente volcada hacia el gran público, tanto por la intriga como por el desarollo de su trama, figurando entre los principales intérpretes Yiu-Tin-Lung y Wong Yen Pinag, y cabe citarla como un espectáculo insólito o diferenciado de los del mismo género por el realismo y la dinámica de las luchas de Kung-Fu.

los estrenos

UN TITULO DE LA APERTURA Y LA ACCION CHINA

Comenta: CINEFILO

«WANG YU EL INVENCIBLE»

BALEAR

Producción: Ta Film (Hong Kong). — Director: Lo Jung. — Fotografía en Technicolor y Technoscope.— Intérpretes: Wang Yu, Helen Ma Chang Chung.
Distribución: Floralva.
Duración: 1 hora 30 minutos.

Wang Yu, en su retorno a casa salva a una valiente muchacha atacada por un grupo de guerreros y encuentra los pueblos asolados por la guerra. Las tierras del sur son atacadas por el cruel rey del norte y se dispone a acabar con él.

El que va a ver una película china tiene ya una opinión previa de ella y lo que exige es acción y más acción. Todas se parecen, cuesta poco confundirlas y para aclarar un poco las cosas diremos que ésta puede catalogarse en el grupo de las aceptables. Es decir que el consumidor de esos films rodados por los productores de Hong Kong no saldrá defraudado.

Unas cuantas escenas para convertir en aborrecible al malo, una historia de amor imposible, el cuento está situado en una época y en un lugar más que otros, los especialistas son estupendos y el montaje de las luchas son de efecto. En esto las películas de acción han dado este poco más difícil todavía.

Rasgos de esta nobleza primitiva característica de los cantares de gesta, un actor que parece destacar del montón, así como la muchacha sumamente hábil en las luchas marciales.

En fin, lo esperado recibido más o menos jubilosamente por los amantes del género que, al parecer, son muchos.

«¡VIVA MARIA!»

JAIME III

Producción: Oscar Dancingers y L. Malle — 1965. — Guión: L. Malle y Jean Claude Carriere. — Director: Louis Malle. — Fotografía (Eastmancolor — Panavisión): Louis Decae. — Música: Georges Delerue. — Diseño: Ghislaiy Uhry. — Decorados: B. Evein. — Efectos especiales: Lee Zavity. — Intérpretes: Brigitte Bardot (María); Jeanne Moreau (María); George Hamilton (Florez); Carlos López Moctezuma (Rodríguez); Paulete Dubort, Gregoroon Rezzore Poldo Benjamín, Jonathan Eden, Kenut Pelthes, Suzanne Barón.

Distribución: Exclusivas Balart.
Duración: dos horas.

Las armas y los explosivos no tienen secretos para María, terrorista desde antes de nacer. La última voladura junto a su padre será en Centro América y allí se unirá a otra María que actúa en una compañía ambulante, alcanzando fama por sus atrevidos números. Pero el destino llevará a las dos Marías a luchar contra los opresores del pueblo.

Hace diez años que ¡Viva María! llamó la atención por presentar juntas a las dos estrellas máximas del cine francés, Brigitte Bardot y Jeanne Moreau, y por la forma desenfadada que Louis Malle trataba las revoluciones americanas y sus motivos. Sólo en el tono de farsa con que está narrado ¡Viva María! podía atacarse a los dictadores, los caciques e incluso a los ciertos sectores de la Iglesia como se hace en este film. En su distorsión humorística Malle convierte en grotescos a los «malos» de su film en el que lo más interesante y divertido son la serie de gags con que se ilustra la historia y lo peor cierta falta de ritmo que resta agilidad a una historia bien planeada y con abundancia de medios económicos en juego.

Es muy posible que ¡Viva María! haya influido en films posteriores en los que también se daba un tratamiento humorístico a las revoluciones, especialmente a la mejicana. Al no centrar en ningún país determinado, la acción ha dado bastante libertad a Malle que ha ampliado a todos los estamentos su intención y acentuando los rasgos caricaturescos hasta límites extremos. De esta forma ataca a todos y nadie puede sentirse directamente aludido.

Correcta la interpretación, excelente la ambientación y desde luego pudo haberse sacado mejor partido de la rica galería de tipos puestos en juego, así como de muchos golpes de efecto realmente ingeniosos.

«LA POLICIA DETIENE, LA LEY JUZGA»

Esté usted preparado para encajar los sorprendentes golpes de efecto, que constituyen el plato fuerte del film «La Policía detiene, la Ley juzga».

El crimen, el soborno, la traición... son la secuela inevitable del tráfico de drogas. Los que mueven los hilos se enriquecen, sus marionetas caen en el asfalto. «La Policía detiene, la Ley juzga» es una historia brutal, con una acción y un verismo hasta ahora no alcanzado.

LAS DIEZ NOTICIAS QUE CONMOVIERON AL MUNDO

(Viene de la página anterior)

2. -- **Muerte de Perón.**
3. -- **Campeonato Mundial de Fútbol.**
4. -- **La O.E.A. debate el caso de Cuba.**
5. -- **Arafat habla en la O.N.U.**
6. -- **Revolución en Portugal.**
7. -- **Guerra en Chipre.**
8. -- **Caída del régimen militar griego.**
9. -- **Enfermedad de Franco.**
10. -- **El huracán "Fifí" en Honduras.**

EFE-RIO DE JANEIRO

(Héctor Kúperman)

1. -- **La crisis del peróleo.**
2. -- **Muerte de Pompidou.**
3. -- **Muerte de Perón. Gérmenes de caos en la Argentina.**
4. -- **Caída de Nixon.**
5. -- **Derrocamiento del emperador Haile Selassie.**
6. -- **Fin de la dictadura salazarista en Portugal.**
7. -- **Reconocimiento del Estado palestinc en la O.N.U.**
8. -- **Hambre en el mundo, con millones de víctimas.**
9. -- **Proceso de descolonización en Africa.**
10. -- **Caída del régimen de Grecia.**

EFE-ASUNCION

DEL PARAGUAY

(Víctor Franco)

1. -- **Muerte de Perón**
2. -- **Caída de Nixon.**
3. -- **Revolución en Portugal.**
4. -- **Guerra en Chipre. Cambio de régimen en Grecia.**
5. -- **Golpe de Estado en Etiopía.**
6. -- **Ford Presidente, Rockefeller Vicepresidente.**
7. -- **Huracán "Fifí" en Honduras.**
8. -- **Arafat escuchado por la O.N.U.**
9. -- **Crisis del petróleo.**
10. -- **Campeonato Mundial de Fútbol.**

EFE-MADRID

(REDACCION CENTRAL)

(Jesús Martínez Tessier)

1. -- **Crisis del petróleo.**
2. -- **Irrupción del tercer mundo en la O.N.U.**
3. -- **Caída del régimen de Portugal.**
4. -- **Guerra de Chipre. Fin de la dictadura de los coroneles griegos.**
5. -- **Caída de Richard Nixon.**
6. -- **Muerte de Perón. Escalada de la violencia en la Argentina.**
7. -- **Muerte de Pompidou. Elección de Giscard d'Estaing**
8. -- **Campeonato Mundial de Fútbol.**
9. -- **Catástrofe de Honduras.**
10. -- **Referéndum en Suiza y preanuncios crisis laboral europea.**

¿CUALES SERAN LAS DIEZ NOTICIAS DE 1975?

Comienza un nuevo año. Otras noticias sacudirán al mundo. Al finalizar 1975, tendremos que realizar otra encuesta, cuyo análisis nos ayudará a comprender qué rumbo toma la historia contemporánea.

A través de cien mil kilómetros de comunicación por satélite, cincuenta y cinco mil kilómetros de red internacional telegráfica, las noticias de los periodistas de Efe recorrerán el mundo. El milagro del satélite las llevará a 180.000 kilómetros por segundo. Quince millones de palabras por día al servicio de la comunicación, para un mejor conocimento entre los hombres.

(Fiel-Sevicios Especiales de Efe)

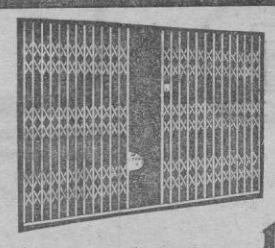

TALLERES DE PUERTAS METALICAS CORREDERAS Y ENROLLABLES

CARPINTERIA DE HIERRO Y ALUMINIO

Cerrajería Martínez

URBANIZACION BENESTAR 114 PONT D'INCA Telf. 60 06 34

EXCMO. AYUNTAMIENTO DE PALMA

«PALMA 75»

HOY MIERCOLES, DIA 8:

A las 20 h. en el Auditorium ballet filmado con "La Bella Durmiente" (Producción rusa del ballet del mismo nombre).

Precio de las localidades: 50 y 25 ptas. (estudiantes).

REBAJAS

Pauline Scali

HAUTE COUTURE FRANÇAISE

MODELOS

ULTIMA COLECCION

Plaza Santa Catalina Thomás, 36

M.C.D. 2022

** ANUNCIOS ECONOMICOS **

SE RECIBEN EN AGENCIAS DE PUBLICIDAD Y EN NUESTRAS OFICINAS: PASEO MALLORCA, 29
CONSULTENOS: TEL. 23 11 77

DOMINGOS Y MARTES: 4 PTAS. PALABRA. * MIERCOLES A SABADOS: 3 PTAS. PALABRA. (MINIMO 10 PALABRAS.)

GUIA DE SECCIONES

BOLSA INMOBILIARIA

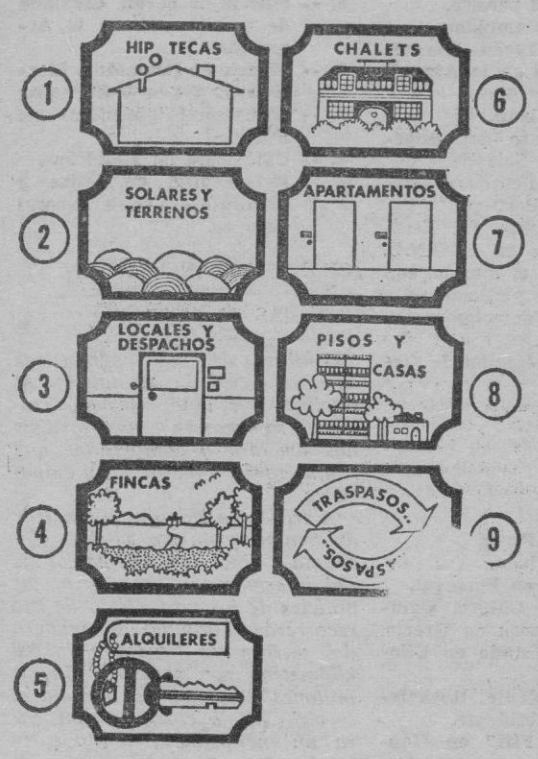

BOLSA DEL MOTOR

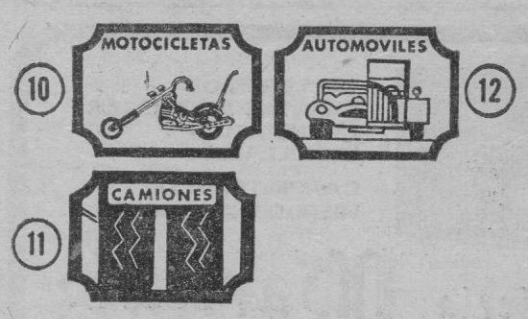

BOLSA DEL TRABAJO

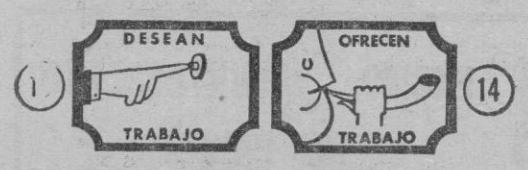

OTRAS SECCIONES

Bolsa Inmobiliaria
Sección exclusiva para Agentes de la Propiedad Inmobiliaria

PISOS DE LUJO
En venta en Son Dameto, 190 m2., 4 dormitorios, parquet, calefacción, etc. Precio 2.700.000 ptas. Facilidades. Ref.: ACU 3/29.
INMOBILIARIA SENA. Telf.: 21 58 40/41/43.

PISOS EN REGIMEN DE
COOPERATIVA. Tipo chalet de lujo en Son Armadans, 5 dormitorios, jardín, piscina, garaje, etc. Precio: 3.500.000 ptas. Ref. AU-2/14.
INMOBILIARIA SENA. Telf.: 21 58 40/41/43.

LOCAL EN ALQUILER
En zona Plaza San Antonio, 90 m2. planta y 45 m2. sótano. Permiso para Restaurante. Precio: 15.000 ptas. Ref. LA-1/10.
INMOBILIARIA SENA. Telf.: 21 58 40/41/43.

PISO EN ALQUILER
Con muebles en Son Dameto, 2 dormitorios, etc. Precio: 6.000 ptas. Ref. AAM-3/10.
INMOBILIARIA SENA. Telf.: 21 58 40/41/43.

DESCUENTO de letras con cesión de créditos máxima reserva y rapidez Teléfono 227367 (12)

AGENCIA INMOBILIARIA REAL ESTATE - AGENCY
GIMENEZ
PASEO MALLORCA, 122
TEL. 22 41 96 - PALMA

1

RESOLVEMOS sus dificultades bancarias, descontando letras corto plazo Teléfono 227367 (10)

2

SOLAR Establiments, 247 m2., calle asfaltada, buena vista, 900 ptas. m2., facilidades 18 meses MARQUES. 210771 (16)

SOLARES FONT SECA, muy buena vista, agua, electricidad, alcantarillado, asfalto, etc... a 500 pesetas m2. pagar en 4 años MARQUES. 210771. (22)

SOLAR en La Cabaneta, con 665 m2. Magníficas vistas sobre la Bahía, zona tranquila, a solo 10 minutos de Palma. Precio: 500.000 ptas. Telf. 210640 (24)

VENDO solar vallado 250 m2. a 3 kms. Palma, agua, 310 mil. 110 mil entrada, resto dos años, sin intereses. Telf. 256185. (22)

PARTICULAR vendo 12.000 m2. pinar, cerca playa con mucha caza. Teléfonos: 239523-233425. (13)

SOLARES en Calviá, con mínimo de 4.000 m2., vistas panorámicas sobre el mar y la costa, muchos pinos, calles asfaltadas, electricidad y posibilidad de teléfono, zona muy tranquila. Precios desde: 400 mil ptas., con facilidades. Telf. 210640. (36)

PARCELA 7 kms. Palma, Son Sardina, 4.500 m2., agua, electricidad, calle asfaltada, casa aperos, totalmente cercada. 1.300.000 facilidades. Inmobiliaria OLIVAR. 226687. (20)

EL TORO, 500 m2. Avenida del Sol. Telf. 280233. (10)

PRECISAMOS
De 30 a 60.000 m2. en alrededores Palma, con agua y electricidad.
Llamar a MADE. Tel. 21 14 85.

VENDO COMPLEJO
COMERCIAL e INDUSTRIAL, a 22 Km. Palma. Carr. general. — Gran porvenir.
Teléfono: 51.12.55

SE VENDE SOLAR
con edificación en Polígono La Victoria y despachos en C/. Teniente Torres y en C/. Bonaire, esquina Carlades. Informes. Tel. 255346.

3

ARENAL. Vendo local semisótano 700 m2. Primera línea. Dos entradas Teléfono 262945. (11)

LOCAL cerca Avenidas, 400 m2., fachada 12 metros, 3 puertas metálicas, terminado y primera calidad. Pesetas 4.800.000. MARQUES 210771. (19)

VENDO: Tiendas comerciales y local apto para bar o cafetería, formando esquina, en calle Marqués de la Cenia, junto Calvo Sotelo. Informes: Aragón, 20. 224450. (25)

LOCALES comerciales Marqués de la Cenia, varios precios y superficies. 224450. (12)

VENDO en Marivent (Calvo Sotelo, esq. camino Génova) planta de locales comerciales con terrazas. Ideal bar-restaurante. Informes: Tel. 212323-222058 (21)

NECESITO locales comerciales, situados en Palma cualquier superficie y precio. Ofertas: Inmobiliaria OLIVAR. 210294. (13)

LOCAL Plaza Fleming, esquina, 5 puertas, 120 m2., 2.100.000, facilidades. Inmobiliaria OLIVAR. 210294 (14)

ALUILO local apto taller o almacén 117 m2. Zona Avenidas, 10.000 ptas. Teléfono 215823.

ALQUILO locales comerciales en San José de la Montaña, 12 y Felipe II, 45. Camp Redó. (17)

PRECIO ocasión, vendo local con corriente industrial, 39 m2 en Av. Argentina, Informes: 236440 (bazar). (15)

TRASPASO local 200 m2. con teléfono, instalación eléctrica, portal carpintería metálica, bien situado Informes: Telf. 290092 (16)

ALQUILO local 50 m2. Teléfono. Apto oficina-almacén. 4.500 Informes: 276818. (11)

ALQUILO: Despacho con teléfono en Plaza Olivar, dos dependencias. 6.000 ptas. 221689. (12)

ALQUILO: Local comercial de 100 m2. en calle Colliure, hace esquina, 12.000 ptas. 2216897. (14)

SON ESPAÑOLET, local 400 m2., aseo, oficina, apto cualquier negocio, 18.000. Olmos, 113. (13)

VENDERIA local 85 m2. 3.500.000, frente gran playa. Facilidades. Teléfono: 222733. (10)

VENDO 4 locales, 5 puertas buena terraza, esquina Plaza de Magalluf, sol todo el día y primer piso, 190 m2. Telf. 681039 y 293288. (24)

PARA ALMACEN alquilo casa planta baja (sin edificación encima), final calle Archiduque Luis Salvador, 2.600 pesetas mes. Teléfono 253159.

ALQUILO local en Francisco Martí Mora 100 m2. y precio 12.000. Informes: Inmobiliaria MADRID. Telf.: 280250 - 54. (17)

ALQUILO local comercial Angel Guimerá, esquina Fray Luis Jaume 320 m2. Teléfono y 7 puertas, embaldosado. Informes: Inmobiliaria MADRID. Telf.: 280250 - 54. (24)

ALQUILO locales Rafal, Fortí, Vivero, Angel Guimerá, Travesía San Miguel, Pons y Gallarza, Juan Bauzá, Camp Redó. ALEIX. Alejandro Rosselló, 94. 225833. (22)

COMPRARIA
LOCAL CENTRICO
Mínimo 250 m2.
Ofertas: FINCAS RIERA JAUME.
Conde Sallent, 47.
Teléfono: 224542.

OCASION
Se venden dos tiendas juntas, pudiendo unificarlas, en Palma Nova.
Informes: teléfono 21 08 74.

4

TERRENO Son Español, 3 000 m2. cerrado pared, calle asfaltada, agua, electricidad cerca, buena tierra. 900.000 ptas. 2 años. MARQUES. 210771. (20)

CASA Valldemosa, 5 dormitorios, recibidor, sala-comedor, cocina, baño, muy bien amueblada, teléfono, agua, jardín. 4.000.000 pesetas. 3 años. MARQUES 210771. (21)

HUERTO 10 KMS. PALMA 2 pozos, molino, motor eléctrico, estanque, casa payés, todo frutales variados, carretera asfaltada. 9.500.000 ptas., facilidades. MARQUES. 210771. (22)

12 KMS. Palma, precioso chalet, 5 habitaciones, gran salón, teléfono, 6 cuarteradas terreno. ALOMAR. 225056. (14)

ALGAIDA, 1 cuarterada, la mejor situada de Ses Mayoles. 250.000 ptas. ALOMAR. 217220. (13)

ALGAIDA, media cuarterada, zona Ses Mayoles. 150 mil ptas. ALOMAR. 225056 (10)

ALGAIDA, 4 cuarteradas pinar, cultivo, cercado pared, ideal para caza. 1.300.000 ptas. ALOMAR. 217220. (,14)

FELANITX, 44 cuarteradas almendros, casa payésa, vistas mar. 8.000.000 pesetas. ALOMAR. 225056. (12)

30 KMS. Palma, 30 cuarteradas, buena tierra, casa payesa. 6.000.000 ptas. ALOMAR. 217220. (12)

SON FERRIOL, 4 cuarteradas y media, cercadas pared. 4.000.000 ptas. ALOMAR. 225056. (12)

LLUCHMAYOR, carretera Arenal, 2 cuarteradas almendros, cercada pared, buena tierra, casita aperos gran cisterna. ALOMAR. 217220. (16)

ESTABLIMEITS, 3.500 m2. almendros. 800.000 ptas. ALOMAR. 225056. (10)

RUSTICA a 17 kkms. de Palma, de 30 cuarteradas, cercada de pared, casas muy grandes y nuevas, pinos y almendros, buenas vistas. Precio: 7.500.000 ptas. Facilidades. OLIVER MATEU. Telf. 210640. (30)

RUSTICA a 17 kms. de Palma, zona Buñola, grandes casas reformadas, agua y electricidad, olivos, encinar y maravillosas vistas. Precio: 13.000.000 ptas. Facilidades. OLIVER MATEU. Telf. 210640. (27)

CASITA en zona Algaida, terminada, aseo, higueras, buenas vistas, con parcela de 5.000 m2. Precio: 425 mil ptas. Facilidades. OLIVER MATEU. Telf. 210640. (22)

NECESITO fincas rústicas, distancia máxima Palma 20 kms. cualquier extensión. Ofertas: Inmobiliaria OLIVAR. 226687. (13)

COMPRARIA finca rústica de 2 a 4 cuarteradas. Agua potable. Fácil acceso. Distancia máxima a Palma 20 kilómetros. Trato directo. Telf. 260333. (22)

BUÑOLA, 1 cuarterada, almendros, panorámica. 475 mil ptas. MISTRAL. 214911 (10)

LLUCHMAYOR, un cuartón, almendros, junto carretera. 85.000 ptas. MISTRAL. 214911. (11)

LLUCHMAYOR, 3 cuarteradas, almendros, 450.000 pesetas. MISTRAL. 214911. (10)

S'INDIOTERIA, 2 cuarteradas, almendros, agua, luz 185 ptas. m2. MISTRAL. 214911. (12)

MONTUIRI, media cuarterada, almendros, pinos. 150 mil pts. MISTRAL. 214911

MANACOR rústica 40 cuarteradas, garriga y terreno, arbolado, casas y otras dependencias más 4 millones 300.000 pts. BESTARD. Telf.: 223670. (17)

CARRETERA Manacor km. 17 rústica 3 cuarteradas aproximadamente, pinar y cultivo con 300 m. fachada carretera. 1.500.000 pts. BESTARD. Telf.: 223670. (21)

CARRETERA de Algaida a Pina, 2 cuarteradas aproximadamente, higueras y almendros, mucha fachada en carretera. 325.000 pts. 125.000 pts. entrada, resto a convenir. BESTARD. Telf.: 223670. (27)

SANCELLAS 1/2 cuarterada garriga, cercado pared, buena situación, apropiado para cazar. 150.000 pts. BESTARD. Telf.: 223670. (16)

SANCELLAS 2 cuarteradas 1/2, lindante carretera con caseta, 500.000 pts. BESTARD. Telf.: 223670. (13)

SANCELLAS 1 cuarterada 100 m. carretera, caseta cisterna, ciruelos y almendros. 350.000 pts. BESTARD. Telf.: 223670. (16)

SANTA EUGENIA 1/2 cuarterada de viña 100.000 pts. BESTARD. Tel.: 223670. (11)

SANTA EUGENIA 5.200 m2. terreno, buena situación. 135.000 pts. BESTARD. Telf.: 223670. (12)

SANTA EUGENIA 1/2 cuarterada, almendros, 100.000 pts. BESTARD. Telf.: 223670. (10)

SANTA EUGENIA 2.000 m2. lindante carretera 75.000 pts. BESTARD. Telf.: 223670. (10)

VENDO 26.000 m2 EN
El Arenal, frondoso pinar, cerca del mar, con piscinas, bungalows, etc. Grandes posibilidades. Precio conveniente. Facilidades. Teléfono: Mañanas 25 27 38. Tardes 26 33 62. Sr. Estarellas.

5

ALQUILER TELEVISORES. Máxima garantía. BOLSA DEL TELEVISOR. Pl. Arz. Miralles, 27 Tel. 216550

INTERESAN PISOS para alquilar. CON O SIN muebles. Agencia FERNANDEZ. Telf 215251 (12)

OFRECEMOS pisos amueblados para alquilar. todas zonas. Agencia FERNANDEZ. Tel. 216680 (12)

ALQUILER de Televisores. TELE-HOGAR. Nicolás de Pax, 25. Telf. 226884 (11)

BELT INMOBILIARIA. Alquiler de todas clases. Avenida Alejandro Rosselló, 49, 2º. (Edificio Minaco). Tls. 222211 - 227219 - 225627 (17)

ALQUILO apartamentos, amueblados desde 5.500. Inmobiliaria OLIVAR. 210294. (10)

NECESITAMOS para alquilar pisos con y sin muebles en todas las zonas. Informes: AGENCIA MALLORCA, calle Sindicato 109 Telf. 224580 (21)

AGENCIA MALLORCA, alquila pisos y apartamentos con y sin muebles en todas las zonas. Informes: calle Sindicato 109 Teléfono 224580 (20)

SE ALQUILAN apartamentos amueblados de un dormitorios en Porto-Pi, precio 5.000 ptas. Informes: Plaza Santa Catalina Thomás, 49

SE ALQUILA piso amueblado 3 dormitorios. Zona Pons y Gallarza, precio 7.000 ptas. Fincas PALMA Plaza Sta. Catalina Thomás, 49 (20)

SE ALQUILAN apartamentos amueblados, en Son Rapiña, 2 dormitorios con terraza, precio 4.000 ptas. Fincas PALMA. Pl. Santa Catalina Thomás, 49.

SI VD. DISPONE o necesita alquilar pisos, apartamentos, chalets, locales despachos. Solucíonelo Ud. mándonos. Agencia GARCIA. Plaza Olivar, 36. Teléfono 216473 (20)

ALQUILO apartamentos amueblados en Paseo Marítimo, desde 4.500 ptas. Edificio Torremar. Teléfono 231309 y 214001. (12)

AGENCIA JAUME Admón de Fincas. Alejandro Rosselló, 80. Tel.: 214834. Propietarios: Necesitamos pisos para alquilar con o sin muebles. Máxima rentabilidad. (21)

VENDO o alquilo locales en calle Tiziano junto General Riera, terraza, instalación eléctrica, carpintería metálica, despacho, aparcamiento Alquiler con opción a compra. Informes: Supermercados Cop. calle Ausias March, 67 Teléfono 255010 y 251248. (32)

ALQUILO obrador pastelería - repostería producción asegurada. Informes: Señor Ferrer. Tel. 251284. (11)

AGENCIA JAUME. Admón. de Fincas. Alejandro Rosselló, 80. En zona Pedro Garau, alquilo plantas bajas y sin muebles por 4.500 (20)

AGENCIA JAUME. Admón. de Fincas. Alejandro Rosselló, 80. Junto Pedro Garau, alquilo apartamento amueblado, 4.000 ptas. (16)

AGENCIA JAUME. Admón. de Fincas, Alejandro Rosselló, 80. Junto Avenidas, alquilo piso sin muebles, por 5.500. (16)

ZONA CRUZ ROJA. Piso amueblado, 3 dormitorios, 7.000 ptas. mes. Teléfono: 630398. (12)

ALQUILO piso amueblado en Palma y Arenal. Teléfono 216781. Particular.

AGENCIA JAUME. Admón. de Fincas. Alejandro Rosselló, 80. Alquilo magníficos pisos sin muebles, céntricos, 4 dormitorios, calefacción, 2 baños, 1 aseo. (21)

PISO Plaza la Conquista, 250 m2. Ascensor. Sin muebles. Telf. 630398. (11)

SE ALQUILA piso 3 dormitorios, sala-comedor, zona Es Fortí, alquiler 5.500 ptas. Telf. núm 256601., de 8 a 9 noche. (21)

SE ALQUILA Hostal Goya, calle Estanco, 19. Teléfono 212577. (10)

ALQUILO viviendas amuebladas, 1 000, 2.000, 3.000 mensuales, hay piscina, Fines semanas. Temporadas. 255491. (13)

ALQUILO estudio 4.000; apartamento 6.000. Zona Cala Mayor. Tel 224528. (10)

CALA MAYOR. Se alquilan temporada invierno, modernos y confortables apartamentos con agua caliente, calefacción centralizada, antena televisión, luz, música canalizada Muzak, piscina, teléfono, peluquería, supermercado. Precio todo incluído 7.000 ptas. Telf. 238647-238648. (33)

ALQUILO apartamentos para dos - tres personas, zona muy tranquila, mucho sol, calefacción central, 5.600 ptas., consumos incluídos. calle Alférez Cerdá, 35. Son Armadans Teléfono 250245. (25)

M.C.D. 2022

** ANUNCIOS ECONOMICOS **

SE RECIBEN EN AGENCIAS DE PUBLICIDAD Y EN NUESTRAS OFICINAS: PASEO MALLORCA, 29

CONSULTENOS: TEL. 23 11 77

DOMINGOS Y MARTES: 4 PTAS. PALABRA. * MIERCOLES A SABADOS: 3 PTAS. PALABRA. (MINIMO 10 PALABRAS.)

5 ALQUILERES

SE ALQUILA habitación en apartamento de lujo, con calefacción, en Av. Argentina, 54, séptimo, D (15)

ALQUILO segundo piso, centro Palma. Informes: Teléfono 252658. (10)

ALQUILO. Piso de tres dormitorios, amueblado, en calle Honderos, 6.300 pts., incluídos gastos comunitarios 221689. (15)

ALQUILO. Piso de dos dormitorios, amueblado, en calle Socorro, 4.500 ptas. 221689. (12)

ALQUILO. Piso de un dormitorio, amueblado, en calle Botería, cerca de la Lonja, 4.500 ptas.221689. (16)

ALQUILO. Piso SIN muebles, en calle Blanquerna, tres dormitorios, completamente decorado, a estrenar., 9.000 ptas. 221689 (16)

ALQUILO. Piso en Son Dameto, amueblado, con terraza, balcón, galería, muy bien amueblado, 7.500 pts. 221689. (17)

ALQUILO. Atico de tres dormitorios, sin muebles, terraza, teléfono solicitado. Precio: 6.000 ptas. 221689. (14)

PARTICULAR, alquilo piso en el Tenis, terraza sobre las pistas, lujosamente amueblado, lencería, teléfono. 10.000 mes. Teléfono: 222806—252106. (19)

ALQUILO tercer piso calle Sindicato, 3 habitaciones, baño. Informes: Teléfono 256784. (12)

AVDA. ARGENTINA, amueblado, tres dormitorios, dos terrazas, equipadísimo, 8.000. Olmos, 113. (11)

AVDA. ARGENTINA amueblado, dormitorio doble, equipadísimo, 5.000 ptas. Olmos, 113. (10)

PZA. PARIS sobre - ático amueblado, dos dormitorios, terraza. 5.500. Olmos 113. (11)

ARCHIDUQUE Luis Salvador, sin muebles, cuatro dormitorios, nuevo, lujoso, 6.500. Olmos. 113. (12)

ZONA ARAGON, amueblado dos dormitorios, terraza, bien amueblado. 5.000. Olmos, 113. (11)

SE ALQUILA local comercial, 60 m2., luz y fuerza, zona Son Gotleu. Teléfono 277390, mañanas. (15)

ZONA PASEO MALLORCA, apartamento amueblado nuevo, dos dormitorios, calefacción, baño, aseo, 7.800 pesetas. 213388. (14)

PRECISAMOS almacén para alquilar de 200 a 300 m2. preferible Polígono La Paz Interesados llamar al: 223524. (19)

ALQUILO pisos con y sin muebles en diversas zonas de Palma. QUETGLAS. Plaza Cort. 15. Tel. 224660. (17)

OCASION, piso nuevo a estrenar, zona 31 Diciembre 105 m2., 3 dormitorios dobles, baño, aseo, cocina amueblada, terraza, galería, portero automático, 900.000. LINDE. 216814. (25)

CALLE Aragón, esquina Cañonero Dato, primer piso sin ascensor, 3 dormitorios, trastero, baño completo, mucho sol, exento contribución 800.000. LINDE. 216814. (21)

ZONA Aragón, pisos y áticos 3 dormitorios, baño, aseo, 825.000 LINDE. 216814. (12)

ZONA Blanquerna, a estrenar, 3 dormitorios ,2 baños, terraza, calefacción, 1.300.000. LINDE. 216814. (13)

ZONA Blanquerna, buena situación, 4 dormitorios, 2 baños, 1.400.000, ático duplex, 5 dormitorios, 3 baños, etc. 2.300.000. LINDE. 216814. (19)

ZONA Blanquerna, ático 3 dormitorios, baño, aseo, trastero, terraza. 1.250.000. LINDE. 216814. (12)

FORTI, a estrenar, buena situación, 3 dormitorios, baño, aseo, 900.000. LINDE. 216814. (12)

FORTI, buena situación, ático duplex 150 m2. más 150 m2. terrazas, 4 dormitorios, baño, aseo, cocina con office, 2 salones, exento contribución. 2.100.000. LINDE. 216814. (27)

FORTI, cerca Plaza Serralta ático 4 dormitorios, baño aseo, terraza. 1.200.000. LINDE. 216814. (13)

FORTI, espléndida situación 3 y 4 dormitorios, 2 baños, cocina amueblada, muy buena construcción, 1.200.000 y 1.375.000. LINDE. 216814. (19)

ALQUILO piso grande amueblado, tres habitaciones dobles, cerca Avenidas. 7.000. Pérez Galdós, 25, primero, segunda. Teléfono 224596. (17)

PARTICULAR alquila 2º PISO, amueblado. Blanquerna, con teléfono. Informes 252420. (10)

ALQUILAMOS pisos con y sin muebles, diferentes zonas. 210890.

PISOS sin muebles desde 3.300 a 8.000 ptas. Velázquez, 28. Tel. 212290. (12)

APARTAMENTOS amueblados desde 4.500 a 8.000 pesetas. Velázquez, 28. Teléfono 212290. (11)

POR AUSENTARME: alquilo ático amueblado a persona cuidadosa. (zona Plaza Toros), 3 habitaciones, cocina, comedor, sala estar con terraza, baño completo, agua caliente, teléfono. Precio: 7.500. Informes: 290975. (28)

CAN PASTILLA, se alquila piso amueblado con teléfono, calefacción, vista al mar. Soleado. Tel. 260787. (15)

ILLETAS, alquilo estudio amueblado, terraza, mucho sol, calefacción. Informes: Telf. 211257. (11)

ALQUILO pequeño apartamento amueblado. Plaza del Buen Consejo, 19, primero. (10)

AGENCIA MALLORCA, alquila piso amueblado en Son Roca, 2 dormitorios, precio 4.500 ptas. Informes: Sindicato, 109. Teléfono 224580. (18)

AGENCIA MALLORCA, alquila piso amueblado en zona Plaza Toros, 3 dormitorios, precio 6.000 ptas. Informes: Sindicato, 109. Telf. 224580. (19)

AGENCIA MALLORCA, alquila piso amueblado en zona Borne, 3 dormitorios, teléfono, etc. Informes: Sindicato, 109. Teléfono 224580. (17)

AGENCIA MALLORCA, alquila piso amueblado en zona Plaza de Toros, 3 dormitorios, precio 7.000 pts. Informes: Sindicato, 109. Telf. 224580. (20)

AGENCIA MALLORCA, alquila piso amueblado en Ausías March, 3 dormitorios, teléfono. Informes: Sindicato, 109. Tel. 224580. (16)

SE ALQUILA piso, bajos amueblado, grande, silencioso, con jardín, teléfono. Telefonear: 251675. (12)

SE ALQUILA piso, 3 dormitorios, sala comedor, zona Es Fortí, alquiler 5.500 ptas. Telf. 256601, de 8 a 9 noche.

CAN PASTILLA se alquila piso amueblado, todas comodidades. Tel. 223246, mañanas. (11)

SE ALQUILA piso amueblado, bien equipado, Es Fortí. 5:500 ptas. Mucho sol. Informes: Telf. 235167. (15)

CALA MAYOR. Alquilo apartamento, un dormitorio, magníficamente amueblado, todo confort, vistas inmejorables. 217869-225417.

PARA ALMACEN alquilo casa planta baja (sin edificación encima), final calle Archiduque Luis Salvador, 2.600 pesetas mes. Teléfono 253159.

ALQUILO planta baja amueblada, 4.000, zona Reyes Católicos. San Miguel, 56, primero (tardes). (13)

OCASION: alquilo taller mecánico chapa y pintura, bien equipado, herramientas. Telf. 255781. (12)

ALQUILO casa en Valldemosa, 2 dormitorios. Fincas RIERA JAUME. Teléfono: 224542. (11)

ALQUILO pisos sin muebles, zona Avenidas, 4 dormitorios, Gral. Riera 3 dormitorios. Fincas RIERA AUME. Tel. 224542. (17)

CAN PASTILLA, cerca Club Náutico, apartamento, 2 habitaciones, 5.500 ptas. Estudio 1 habitación y cocina aparte, 3.500 ptas. Inmobiliaria ROS. Plaza Olivar, 9, pral, segunda. 211457. (26)

HORNABEQUE, piso 3 habitaciones, con calefacción central individual, muy amplio, 10 000 ptas. Inmobiliaria ROS. Tel. 211457. (16)

AVDA. SAN FERNANDO, piso sin muebles, 3 habitaciones, extraordinariamente grandes. 5.294 ptas. Inmobiliaria ROS Pza. Olivar, 9, pral, segunda. Teléfono 211457. (21)

FORTI, calle Soldado Cifre Gomila, piso sin muebles, a estrenar, 3 habitaciones, cocina completa, termo a gas. 5 500 ptas. Inmobiliaria ROS Telf. 211457 (23)

PARTICULAR alquilo local interior cerca Avenidas, 2 piezas y baño. 2.200 pesetas. Telf. 293077, de 7 a 8 tarde. (19)

ALQUILO piso sin muebles en Vía Roma, finca moderna, 3 dormitorios, calefacción central, precio 7.000. Informes: Inmobiliaria MADRID. 280250-54. (21)

ALQUILO piso sin muebles zona Plaza Santa Eulalia, 3 dormitorios. Precio 5.000 Informes: Inmobiliaria MADRID. 280250-54. (18)

ALQUILO piso amueblado en Vía Argentina, 3 dormitorios ,terraza. Precio: 7.500. Informes: Inmobiliaria MADRID. Tl. 280250-54. (18)

ALQUILERES baratos: Portals Nous, estudios 3.000, Cala Mayor, estudios 4.000 San Agustín, magnífico apartamento 2 dormitorios libre vista mar, 9.000. MAYORRENTA, S. A. Teléfono 213929, sólo en las mañanas. (29)

SANTA PONSA: Apartamento 1 habitación libre vista mar, 4.000 ptas. temporada baja. MAYORRENTA, S. A. Tel. 213929, sólo en las mañanas. (21)

ALQUILO piso sin muebles estrenar. Zona Avenidas, tres dormitorios. Teléfono 280468. (11)

ALQUILO apartamento amueblado, 2 dormitorios, zona Plaza Gomila a 7.500. Telf.: 222211 - 227219. (16)

BELT INMOBILIARIA. Alquilo ático amueblado, zona P.º Mallorca, 2 dormitorios, 6.500. Telfs.:222211 - 227219. (14)

BELT INMOBILIARIA alquila estudio amueblado con teléfono zona Avenidas. 7.500. Telf.: 222211 - 227219. (14)

BELT INMOBILIARIA alquila piso con teléfono zona Plaza Toros. 3 dormitorios. 7.500 Telfs.: 222211 - 227219. (16)

BELT INMOBILIARIA alquila apartamento amueblado, 2 dormitorios, en Porto Pi. 6.500. Tels.: 222211 - 227219. (5)

BELT INMOBILIARIA alquila piso sin muebles zona Catedral, 1 dormitorio, 3.500. Telf.: 222211 - 227219 (15)

BELT INMOBILIARIA alquila chalet sin muebles en Palmañola, 4 dormitorios. Jardín. 8.000. Telfs.: 222211 - 227219. (16)

BELT INMOBILIARIA alquila chalet con teléfono 4 dormitorios en Portals Nous. 7.500. Telfs.: 222211 - 227219. (16)

BELT INMOBILIARIA alquila piso sin muebles, 3 dormitorios en Pont d'Inca. 4.500. Telfs.: 222211 - 227219 (16)

BELT INMOBILIARIA alquila piso sin muebles zona Camp Redó, 3 dormitorios, 5.500. Telfs.: 222211 - 227219. (16)

SE ALQUILA apartamento amueblado, zona Catedral. Teléfono: 252329 ó 253229. (10)

SE ALQUILA apartamento amueblado. C./ 31 de Diciembre. Teléfono: 252329 ó 253229. (12)

SE ALQUILA piso C./ 31 de Diciembre. Teléfono: 252329 ó 253229. (11)

SE ALQUILA local 100 m2. planta y sótano, zona Catedral. Teléf.: 252329 ó 253229. (14)

CERCA plaza Progreso particular alquilo amueblado piso tres dormitorios. 283244. (10)

COLL D'EN REBASSA, alquilo maravilloso piso, tres dormitorios, amueblado. 283244. (10)

MARQUES DE LA CENIA particular, vendo o alquilo piso con teléfono, lavavajillas, lavadora, lujosamente amueblado. 283244. (16)

EN EL ARENAL alquilo apartamentos con o sin muebles. 1, 2, 3 dormitorios, desde 5.000. ARROM. 227794. (14)

PLAZA JINETES DE ALCALA, alquilo piso amueblado, 2 dorm. 5.000. ARROM. 227794. (12)

OBISPO MAURA alquilo piso sin muebles 5 dormitorios, telf. 9.000. ARROM. 227794. (12)

ANDRES FELIU alquilo piso sin muebles, 3 dor- 227794. (11) mitorios. 7.000. ARROM.

OBISPO PASCUAL alquilo piso amueblado, 4 dormitorios. 7.000 ARROM. 227794 (10)

ZONA BLANQUERNA alquilo piso amueblado, 3 dormitorios, sala estar, baño, aseo, terraza, galería. 7.000. LINDE. 216814 (16)

ALQUILO apartamento en Cala Mayor, 2 habitaciones, barato. Tel.: 272943. (10)

ALQUILO amueblados diferentes situaciones desde 5.000. ALEIX. Alejandro Rosselló, 94. 225833. (11)

ALQUILO apartamento sin muebles. C./ Aloy. 5.500. ALEIX. Alejandro Rosselló, 94. 225833. (12)

PARTICULAR alquila piso amueblado, tres dormitorios dobles en C./ Colliure, 177, teléfono: 293220. (12)

PARTICULAR
alquilo tienda con almacén y teléfono, centro Palma, junto Plaza Olivar. Precio 6.000 pesetas (sin traspaso). Teléfono 293077 (Tardes de 7 a 8).

MADE

C/. Santiago Russiñol, 20

Teléf. 211485

CHALETS

SA CABANETA, en solar 1.900 m2., chalet 3 dormitorios, recibidor, cocina grande con despensa, salón-comedor con chimenea, 2 baños completos, terrazas, garaje. Orientación sur, buena panorámica. Precio: pesetas 3.150.000. Ref. 1.

PUERTO ANDRAITX, en solar 1.200 m2 , chalet 3 dormitorios dobles, con baños en suite, recibidor, cocina amueblada, salón con chimenea, comedor, estudio, grandes terrazas, garaje. Magnífica panorámica del puerto, calefacción central. Precio: 5.200.000 ptas. Ref. 4.

BELLAVISTA, en solar 1.000 m2., 4 dormitorios, recibidor, cocina con office, salón-comedor con chimenea, baño, aseo, terraza, jardín. Mobiliario. Precio: pesetas: 2 200.000. Ref. 3.

CALA BLAVA, en solar 1.217 m2., chalet 3 dormitorios, recibidor, cocina, salón-comedor con chimenea, baño, aseo, terraza, garaje. Estudio en torre con dormitorio y baño. Parte mobiliario. Precio: 3.600.000 ptas. Ref. 7 .

PUERTO ALCUDIA, chalets en primera y segunda línea mar, 2 y 3 dormitorios, baño, aseo, salón - comedor. Amueblados y equipados, zona muy tranquila. Precios desde 1 500.000 ptas. Ref. 3.

BELLAVISTA, en solar 975 m2., chalet 3 dormitorios, recibidor, cocina, salón - comedor con chimenea, 2 baños, terrazas, garaje. Precio: 3.500.000 ptas. Ref. 5

LLUBI, en terreno 4.000 m2. chalet 3 dormitorios, cocina, salón-comedor, baño completo, aseo, buena panorámica, orientación sur. Precio: 1.575.000 ptas. Ff. 1.

ESGLAIETA, en solar 1.200 m2., casa reformada, 2 dormitorios, cocina amueblada, salón-comedor con chimenea, baño, terrazas, garaje. Agua y electricidad, mobiliario, calefacción. Precio: 1.750.000 ptas Referencia 1.

RUSTICAS

SANCELLAS, finquita 1 cuarterada y media con viña, casita para reformar, cisterna. Buena panorámica. Precio: 450.000 ptas. Ref. 2.

PUIGPUÑENT, 7.103 m2. terreno llano situado a 300 m. carretera general, agua, electricidad próximamente. Precio: 1.500.000 ptas. Ref. 2.

ALGAIDA, terreno 8.000 m2., con casa 2 dormitorios. Mitad finca pinar, resto cultivable. Agua, electricidad muy cerca. Precio: 1.030.000 ptas. Ref. 1.

PISOS

ZONA TENIS, piso 135 m2., 4 dormitorios, recibidor, cocina, salón comedor, 2 baños, y aseo, buena decoración, calefacción. Precio: Dos millones 300 mil ptas Ref. 4.

ZONA ARMADANS, piso 3 dormitorios, cocina, amueblada, salón-comedor, baño, aseo, decorado, calefacción central Precio: 950.000 ptas Referencia 6.

ZONA BLANQUERNA, ático 3 dormitorios, recibidor, cocina amueblada, salón-comedor, baño, terraza, galería. Precio: 1.300.000 ptas. Ref. 3.

ZONA FORTI, pisos 3 dormitorios, recibidor, cocina, salón -comedor, baño, terraza, suelos parquet, portero automático. Precio: Un millón ptas. Facilidades 12 años. Ref. 7.

SOLARES

SA CABANETA, solares 1.200 m2., buena situación y panorámica Precios desde 500 ptas. m2 Facilidades Ref. 3.

ES RAFAL, solar 2.500 m2. dando a 3 calles. Precio: 3.500 ptas. m2. Ref. 2

SON SARDINA, solar 3.900 m2. con agua y electricidad cerca. Precio: 110 ptas m2. Referencia 1

LAS PALMERAS, solares 1.000 m2. buena situación, agua, electricidad Precios desde 700 ptas m2 Facilidades Ref. 4

GENERAL RIERA, cerca Avenidas, esquina dos calles, 4 dormitorios, 2 baños, terraza, 1.800.000. LINDE. 216814. (15)

GENERAL RIERA, 3 dormitorios, baño completo. 750.000. LINDE. 216814. (10)

PLAZA TOROS, pisos y áticos, 106 m2., 3 dormitorios dobles, baño, aseo, desde 850.000. LINDE. 216814. (17)

ZONA TENIS, espléndidos pisos 4 dormitorios, baño, aseo, cocina con office, calefacción, terraza, opción aparcamiento. 1.850.000. LINDE. 216814 (18)

CALVO SOTELO, 5 dormitorios, baño, aseo, calefacción, 2.100.000, apartamentos 2 dormitorios, baño completo, calefacción. 725 mil. LINDE. 216814. (17)

ALQUILO piso amueblado en Paseo Mallorca. Informes de 18 a 21 horas. Teléfono 501518. (14)

ALQUILO piso amueblado, tres habitaciones, comedor cocina, terrazas, cerca Avenidas. Informes: Portería José Rover Motta, 10, primero derecha. (18)

SE ALQUILA pisos amueblados, situación tranquila, soleado, confort, zona Pueblo Español. Avda. Sindical, 60. Tel. 233263. (16)

ALQUILO primer piso sin ascensor, zona Pedro Garau, cuatro dormitorios, baño. Telf. 222985. (13)

ALQUILO estudio completamente equipado para dos personas, jardín, Barrio Coliseo. Electricidad y agua incluídas. Precio: 6.000 ptas. Llamar de 9 a 10 o de 3 a 4. Teléfono: 251769. (29)

SE ALQUILA despacho cerca Plaza España, con teléfono. Informes: Teléfono 216000. Sr. Roig. (13)

ALQUILO chalet amueblado en Son Rapiña, por temporada. Informes: MARTI. calle Cardenal Pou, 7, de 4 a 7 tarde. (19)

ALQUILO casita jardín, 4.000 (sin muebles), Company, 31. Son Españolet. 292387. (11)

PISO amueblado, tres dormitorios; 5.000 ptas. Músico Capllonch, 33. Tel. 253733. (11)

AGENCIA MALLORCA, alquila piso amueblado zona calle San Miguel, 3 dormitorios, precio 6.300 ptas. Informes: Sindicato, 109. Telf. 224580. (19)

AGENCIA MALLORCA, alquila piso de lujo en zona Blanquerna 3 dormitorios, precio 10.000 pesetas. Informes: Sindicato, 109. Telf. 224580. (19)

AGENCIA MALLORCA, alquila altos chalet en el Terreno, 3 dormitorios, teléfono y calefacción, precio 10.000 ptas. Informes Sindicato, 109. Tel. 224580 (21)

AGENCIA MALLORCA, alquila piso sin muebles en zona Blanquerna, 3 dormitorios, teléfono, precio 7.000 ptas. Informes: Sindicato, 109. Telf. 224580. (20)

BUSCAMOS apartamento amueblado confortable con calefacción, en edificio con piscina, 2 dormitorios, situación céntrica. Telf. 217685, mañanas. (17)

ALQUILO pequeño entresuelo. Buena situación. Teléfono 212853. (10)

SON ARMADANS. Se alquila piso amueblado completo, calefacción, Sol, terraza, buen precio. Teléfono 214082. (14)

PARTICULAR alquilo piso amueblado final Paseo Marítimo. Tel. 232700. (10)

ARENAL, piso amueblado, 3 habitaciones, terrazas, cerca playa, alquilo. Teléfono 227261. (11)

ALQUILO local comercial con sótano, calle Herrería. Fincas RIERA JAUME. Tel. 224542. (12)

ALQUILO apartamento calle Bonaire. Fincas RIERA JAUME. Tf. 224542-217679. (11)

ALQUILO o vendo piso zona Tenis. Fincas RIERA JAUME. Telf. 224542. (11)

ALQUILO local comercial, zona Reyes Católicos. Fincas RIERA JAUME. Teléfono 224542. (11)

ALQUILO pisos con muebles zona: Avenidas, Vía Roma, Jaime III, Héroes de Manacor, Gral. Riera. Fincas RIERA JAUME. Teléfono 224542. (20)

EN CALVO SOTELO, piso 2 habitaciones, vista Club de Mar y bahía, bien decorado, 7.000 ptas. Inmobiliaria ROS.. Plaza Olivar, 9, pral. segunda. Teléfono 211457. (27)

HORNABEQUE, piso, 2 habitaciones, bien decorado, 6.000 ptas. Inmobiliaria ROS. Plaza Olivar, 9, pral ,segunda. Tel. 211457. (17)

ARENAL, piso 2 habitaciones con dos grandes terrazas, 5.000 ptas. Inmobiliaria ROS Plaza Olivar 9 pral, segunda. Teléfono 211457. (23)

CALA MAYOR, piso 2 habitaciones, calefacción calor negro, tranquilo, Gastos comunidad incluídos. Inmobiliaria ROS. Plaza Olivar, 9, pral, segunda. Telf. 211457. (21)

PARTICULAR alquila planta baja en Son Anglada. Recibidor, comedor, cocina, 2 dormitorios dobles, aseo ducha, patio, 3.200 pesetas. Telf. 293077, de 7 a 8 tarde. (25)

SE ALQUILA PISO
en PLAYA DE PALMA, buena situación.
Teléfono: 21 08 74.

6 CHALETS

CHALET Sometimes, muchos pinos, 800 m2., solar 5 dormitorios, sala-comedor, chimenea, sólida construcción, 3.700 000 ptas MARQUES. 210771 (18)

CHALET en Costa den Blanes con muy buenas vistas, 3 dormitorios baño aseo, cocina, lavadero salón comedor con chimenea, garaje, con solar de 1.080 m2 Precio: Tres millones 400 mil ptas. con facilidades Telf. 210640 (31)

CHALETS en construccion en Cas Catalá, tipo duplex (dos plantas) hall, salón comedor, cocina amplia, 4 dormitorios dos baños, magníficos acabados, garaje, gran trastero de 60 m2. fabulosa vista al mar Precios desde: 2.600.000 ptas Diez años facilidades pago Telf 210640 (41)

EN CALA EGOS (Cala D'Or) se vende magnífico chalet, totalmente amueblado llaves en mano dos dormitorios dobles dos baños sala comedor con chimenea, cocina bar patio encantado piscina Precio: Un millón 100 mil. Facilidades. Inmobiliaria JAGUAR S.A. Telf 227367 (36)

VENDO chalet de 5 dormitorios, garaje, jardín, teléfono en Son Roqueta, precio: 2.500.000 ptas. 221689. (15)

M.C.D. 2022

** ANUNCIOS ECONOMICOS **

SE RECIBEN EN AGENCIAS DE PUBLICIDAD Y EN NUESTRAS OFICINAS: PASEO MALLORCA, 29

CONSULTENOS: TEL. 23 11 77

DOMINGOS Y MARTES: 4 PTAS. PALABRA. * MIERCOLES A SABADOS: 3 PTAS. PALABRA. (MINIMO 10 PALABRAS.)

(5)

CHALETS

EL TORO: Tres dormitorios, baño, cocina grande, jardín, garaje. 1.480.000, facilidades 5 años. MINTEGUI. 210267-217869. (14)

SAN AGUSTIN. Bonito chalet, en solar de 600 m2. ajardinado, completamente amueblado y decorado, precio 2.800.000. Informes en MINTEGUI. 210267-217869. (18)

URBANIZACION Ca'n Domingo. Estupendo chalet, acabado, tres dormitorios, dos baños, cocina grande, despensa, gran salón con chimenea, terrazas con vistas, garaje, etc. Tres millones 200 mil, facilidades. MINTEGUI. 210267-217869. (27)

LA CABANETA: cuatro dormitorios, baño y aseo, 7.500 m2. solar, piscina, tenis, jardín. 3.850.000, facilidades. MINTEGUI. 210267-217869. (15)

(7)

APARTAMENTOS

APARTAMENTOS en San Agustín con 2 ó 3 dormitorios, cocina equipada lavadero, uno o dos baños completos, salón comedor, carpintería de aluminio terraza con vistas al mar, piscina, parking y jardín Precios desde: 1.175.000 pesetas. con facilidades Teléfono 210640 (39)

APARTAMENTO a estrenar en Santa Ponsa, completamente amueblado en la misma playa, un dormitorio doble, con baño completo, cocina salón comedor, maravillosas vistas al mar, piscina, calefacción central, jardines Precio 1.350.000 ptas Facilidades Telf 210640 (35)

VENDO en Marivent (Calvo Sotelo, esq. Camino Génova) bloque estudios. Orientación Sur. Inmejorable panorámica. Informes: Tels. 212323-222058 (19)

EN CALA MARSAL, vendo apartamento sobre el mar, terminado y amueblado, un dormitorio grande con armario, sala comedor muy amplia con terraza, cocina amueblada y baño completo, vistas inmejorables, sin ascensor ni portería. Precio: 625.000 ptas. Grandes facilidades. OLIVER MATEU. Telf. 210640. (42)

MAGALLUF magnífico apartamento amueblado, dos dormitorios dobles, armarios empotrados, vista mar 850.000 ptas. 250.000 entrada, resto a convenir. Teléfono: 231705 (20)

CAN PASTILLA finca en construcción y a punto de estrenar junto Cafetería Reno en primera línea y en calle Cicerón, vendo apartamentos Construcción esmerada y espléndida vista al mar Teléfonos 217714-227181 (32)

CAN PASTILLA. Entre pinos, orientación Sur, a 100 metros del mar Vendo pisos con grandes terrazas. Buena construcción. Teléfonos 217714-227181. (21)

PASEO MARITIMO, Edificio La Caleta, vendo dos apartamentos antiguos, juntos o separados. Total 155 m2 Telf. 212808—686785. (15)

ALQUILO Illetas, apartamento, 1 habitación, y estudio amueblado, calefacción. Telf. 226756. (10)

TERRENO. Sexto piso, completamente amueblado dos dormitorios, baño, salón comedor, terraza grande, vista mar, calefacción, teléfono, aparcamiento, Un millón 200 mil. MINTEGUI. 210267-217869. (20)

CALA MAYOR. Vendo apartamento amueblado, 375 mil. MINTEGUI. 210267-217869. (10)

BONANOVA. Próxima terminación, dos y tres dormitorios, baño y aseo, cocina grande con galería, terraza, vistas. 1.150.000, facilidades. MINTEGUI. 210267-217869.

CAN PASTILLA Atico dos dormitorios, baño, cocina grande equipada salón terraza, a treinta metros mar, completamente decorado y enmoquetado, ganga. 745.000. MINTEGUI. 210267-217869. (22)

(8)

PISOS Y CASAS

ARAGON Piso próxima entrega 3 dormitorios 930 mil ptas. entrada única 225.000 ptas resto 15 años MARQUES 223719. (17)

ARAGON, piso próxima entrega 4 dormitorios Pesetas 1.230.000, entrada única 275.000 ptas. resto 15 años MARQUES 223719 (17)

DETRAS Plaza Toros, piso terminado 3 dormitorios sin ascensor 725.000 pts 125.000 ptas entrada resto 14 años MARQUES 223719 (19)

FORTI, piso terminado, 3 dormitorios, baño y aseo, 975.000 ptas entrada única 250.000 ptas., resto 14 años MARQUES 223719. (19)

PLAZA FLEMING, maravillosos pisos 4 dormitorios, 2 baños, calefacción, llaves en mano, 1.600.000 pts. 30 % entrada, resto 10 años. MARQUES. 223719. (22)

CALLE ARAGON, 1º piso con terraza de 160 m2., 3 dormitorios, cocina con office calefacción, aparcamiento doble incluído. 2.200.000 ptas. 50% entrada, resto facilidades. MARQUES. 223719. (26)

ZONA PLAZA PARIS, pisos en construcción primera calidad, 3 y 4 dormitorios, 875 y 1.300.000 ptas., 150 y 300.000 entrada, resto 11 años MARQUES 223719 (25)

PLAZA PEDRO GARAU, pisos construcción, 3 dormitorios dobles, 1.025.000 ptas. 200.000 entrada, resto 11 años. MARQUES 223719 (17)

ARAGON, pisos próxima terminación, 3 dormitorios baño y aseo, gran sala-comedor, 850.000 ptas 150 mil entrada, resto 10 años MARQUES 223719 (21)

FORTI, últimos pisos terminados, 3 dormitorios, sin ascensor, 800.000 ptas 225.000 ptas. entrada unica, resto 10 años MARQUES 223719 (19)

VENDO piso en Sta. Catalina, de 3 dormitorios, baño y aseo. Precio 1.000.000 ptas Informes: Fincas VAQUER Dameto, 39. (junto Plaza Progreso). Teléfono 235155 (24)

VENDO en calle Dr Ferran de 2 y 3 dormitorios, baño, aseo con y sin ascensor Entrega dentro de meses Precio: 700.000 pesetas Entrada 120.000 pesetas Entrega de llaves 100.000 ptas Resto 10 años Informes: Fincas VAQUER Dameto 39 (Junto Plaza Progreso) 42)

SON ARMADANS, ático 3 dormitorios 239 m2., tabulosas terrazas, orientación Sur 2.500.000 ptas Telf 217465 (15)

SON ARMADANS, piso 3 dormitorios baño aseo, 139 m2 1.975.000 ptas Teléfono 217465 (13)

FABULOSO sobreático en Aragón 4 dormitorios baños 300 m2 con aparcamiento Telf 217465 (14)

PISO en Aragón 3 dormitorios 2 baños, acabado calidad Telf 217465 11)

PISO en Aragon, 4 dormitorios 2 baños, con aparcamiento Telf 217465 11)

PISO de 3 dormitorios dobles en zona «Rosales», baño completo, cocina semiamueblada, ascensor, sin portería. Precio: 800.000 ptas. Entrada 150.000 pesetas. OLIVER MATEU. Telf. 210640. (26)

PISO de 3 dormitorios en «Son Armadans», baño y aseo, buenos acabados, ascensor sin portería. Precio: 1.150.000 ptas. Buenas facilidades. OLIVER MATEU. Telf. 210640. (24)

ATICO llaves mano, calle Ricardo Ortega, 3 dormitorios, armarios, sala comedor, gran terraza, cocina, baño, 850.000, facilidades. Inmobiliaria OLIVAR, 210294. (20)

PISO calle Ricardo Ortega, junto Avdas., llaves mano, 4 dormitorios, 2 baños, gran sala-comedor, terraza, pintado y empapelado, 1.275.000, facilidades. Inmobiliaria OLIVAR, 226687. (24)

PISOS y ATICOS, Son Dameto, próxima terminación, 3 dormitorios dobles, gran cocina, despensa, magníficas terrazas, desde 1.065.000, facilidades Inmobiliaria OLIVAR, 210294. (21)

PISOS zona Forti, próxima terminación, 4 dormitorios baño, aseo, sala comedor, terraza, galería, construcción primera calidad, desde 1.150.000, grandes facilidades. Inmobiliaria OLIVAR. 226687 (24)

PISOS terminados, zona 31 Diciembre, 3 dormitorios, trza., galería, desde Un millón 100 mil, facilidades. Inmobiliaria OLIVAR, 226687. (15)

PISO primero calle Eusebio Estada, 4 dormitorios, baño, aseo, gran sala comedor, cocina, trza. posterior 90 m2., garaje, trastero. EXENTO. 1.600.000. Inmobiliaria OLIVAR, 210294. (25)

PISO llaves mano, zona Juan Alcover, 3 dormitorios dobles, baño, aseo, cocina, galería, terraza. 900.000, facilidades. Inmobiliaria OLIVAR, 210294. (19)

ATICO zona Aragón, terminado, 3 dormitorios, sala comedor, baño, cocina, terraza, pintado y empapelado. 825.000, facilidades Inmobiliaria OLIVAR, 226687. (19)

VENDO estudios, en Son Matet, terminados, desde 325.000, facilidades. Inmobiliaria OLIVAR. 210294.

EUSEBIO ESTADA

Estupendos pisos espaciosos y muy soleados, de 3 y 4 dormitorios, baño y aseo, sala comedor con terraza, cocina con galería, contrato 100.000 ptas. y 7.000 ptas. mensuales. INTERESES INCLUIDOS.

BLANQUERNA

Pisos de 3 dormitorios dobles, con armarios, cocina con galería, baño y aseo, empapelados, madera de Oregón embarnizada, techos de plaqueta. Hay piso piloto, contrato 150.000 ptas. y 8.000 ptas. mensuales.

I PROMOCION FORTI

Ultimos pisos sin ascensor de 3 dormitorios, baño, sala-comedor, cocina con galería, contrato 85.000 ptas. y 7.000 ptas. mensuales. INTERESES INCLUIDOS.

SON DAMETO

5.º piso sin ascensor, llaves en mano, 3 dormitorios, sala comedor, baño completo, cocina con galería, armarios empotrados, teléfono, entrada única 125.000 ptas., resto 7.000 ptas. mensuales« INCLUIDO INTERESES.

AVENIDA ARGENTINA

Piso 7.º llaves en mano, 4 dormitorios, baño y aseo, armarios, sala comedor con terraza, cocina amueblada, portería automática, entrega llaves 400.000 ptas., resto 12 años.

PROMOCION PLAZA TOROS

Pisos en construcción sin ascensor de 3 dormitorios, baño, sala comedor, cocina con galería, contrato 65.000 ptas. y 6.000 ptas. mensuales. INTERESES INCLUIDOS.

SON SERRA

Ultimos pisos sin ascensor, entrega abril, 75, 3 dormitorios, baño, sala comedor de 25 m2., cocina con galería contrato 75.000 ptas. y 6.000 ptas. mensuales. INTERESES INCLUIDOS.

RUSTIC Calle Velázquez, 18 pral. · Telf. 225600 - 01

PISO TERMINADO de 3 dormitorios en Son Cotoner. Sin ascensor Se entrega pintado Precio: 500 mil ptas Entrada 150.000 ptas Resto 10 años Informes: Fincas VAQUER Dameto, 39 (junto Pza Progreso) (31)

PISOS EN CONSTRUCCION en Sta Catalina de 3 y 4 dormitorios Precios desde 800.000 ptas Entrada 150.000 ptas Resto 10 años Informes: Fincas VAQUER Dameto, 39 (Junto Plaza Progreso) Telf 235155 (32)

VENDO ático terminado de 2 dormitorios, en El Rafal Precio: 650.000 ptas Entrada 200.000 Resto a convenir Informes: Fincas VAQUER Dameto, 39 (junto Pza Progreso) Teléfono 235155 (27)

EN STA. CATALINA, tenemos pisos y áticos terminados, de 2 y 3 dormitorios Entrada desde 200.000 ptas Resto 10 años Informes: Fincas VAQUER Dameto, 39 (Junto Plaza Progreso). Telf. 235155 (30)

GRANDIOSO ático en Aragón 3 dormitorios, 2 baños maravillosa vista 230 m2 Telf 217465 (14)

VENDO áticos 2 dormitorios, junto Pedro Garau. Precio: 725.000 ptas Entrada 250.000 ptas Resto a convenir Tel 235155 (18)

PISOS Marqués de la Cenia 4 dormitorios baño, aseo 224450 (11)

VENDO 2 ultimos pisos, completamente decorados, en calle Fco Suau (carretera Valldemosa) esq Padre Molina 3 dormitorios dobles con armarios empotrados, gran sala-comedor, amplia cocina Informes: Telf 212323-222058 30)

VENDO áticos, s-áticos y pisos en calle Reina Violante 27-29 Informes: Teléfono 212323-222058 (15)

PISO terminado Avda San Fernando, 3 dormitorios, baño, aseo, sala comedor, teléfono 975.000 ptas Facilidades ALOMAR 225056 (17)

PISOS terminados Rafal, tres dormitorios, baño sala comedor buena orientacion 675.000 ptas 150.000 entrada, 5.000 mensuales.

PISOS Terreno, calle Tte. Mulet, 2, 3 dormitorios, magnífica situación, construcción primera calidad, 2 pisos por planta, desde 1.050.000, facilidades. Inmobiliaria OLIVAR, 226687. (23)

ATICO DUPLEX, llaves mano, calle Manos, junto Plaza Madrid. EXENTO, 4 dormitorios, salja comedor estudio, cocina, baño, aseo terrazas. 2.050.000. Inmobiliaria OLIVAR. 210294. (23)

PISOS Pérez Galdós, 50 ms. Avdas., sol todo el día, próxima terminación, 4 dormitorios, baño, aseo, cocina equipada, trza., galería, desde 1.375.000. Inmobiliaria OLIVAR, 226687. (24)

CHALET Palma Nova, inmejorable situación, lindante con zona verde, buena vista, 1.000 m. terreno, 2 dormitorios dobles, 2 baños, sala comedor con chimenea, cocina, amueblado, 3.800.000, facilidades. Inmobiliaria OLIVAR, 210294. (30)

PISOS zona Plaza Olivar, 4 dormitorios, salja comedor, cocina, galería, baño, calefacción, 1.600.000, facilidades. Inmobiliaria OLIVAR. 210294. (17)

EDF. VASCO-BALEAR, Avenida Gral. Primo de Rivera, esq. José Rover Motta, vendo pisos y áticos, 3 4 dormitorios. construcción gran lujo, posibilidad aparcamiento, desde Un millón 800 mil, facilidades. Inmobiliaria OLIVAR, 226687. (30)

AVDA SAN FERNANDO: Vendo último piso habitaciones 2 baños aparcamiento en el mismo edificio Informes Teléfono 294634 18)

ZONA Plaza España vendemos pisos 3 4 y 5 dormitorios áticos sobreáticos y aparcamientos Facilidades de pago Construcciones VIDAL S A calle Eusebio Estada Telf 250523. 26)

PISOS en el Vivero, pintados y empapelados, 3 habitaciones, salón, baño, cocina amueblada, terraza, armarios empotrados, sobre 85 m2 Desde 650.000 a 850.000 ptas Trato directo. Telf. 221681 (20)

SON FORTEZA planta baja de 3 habitaciones baño, cocina galería etc Precio 600.000 ptas Facilidades. Telf. 214663 (16)

ZONA Reyes Católicos, vendo piso de 3 dormitorios, baño, etc. 600.000 ptas. Facilidades. ALZINA. Teléfono 214663. (16)

EN AVENIDA, vista al mar, sol todo el día, vendo último piso de 5 habitaciones, 2 baños, aseo, gran salón comedor, aparcamientos en la misma finca. ALZINA. Sindicato, 198. (junto al Bar Triquet). Teléfono 214663. (34)

PARTICULAR vendo piso 1º en calle Manos. Tres dormitorios, baño, aseo, terraza. A estrenar. Teléfono 630398. (17)

CAMBIO piso estrenar, situación privilegiada Arenal, por rústica. Teléfono 214066. (10)

AVDA. SAN FERNANDO: magnífico piso próxima terminación; tres dormitorios, armarios empotrados, baño y aseo, 890.000 ptas. 200.000 entrada, resto a convenir. Teléfono: 231705 (23)

TERMINADOS, entrada 150 mil, resto convenir. Tres dormitorios, exentos, mucho sol. San José de la Montaña, 12 Camp Redó. (18)

VENDO. Piso de tres dormitorios zona Plaza Toros, cocina amueblada, nevera, cocina, lavadora automática, todo a estrenar, 1 millón. Tel. 221689. (21)

VENDO. Atico de cuatro dormitorios dobles, cocina muy espaciosa, soleado, zona Eusebio Estada. Pesetas 1.600.000, con facilidades. 221689. (18)

VENDO Piso de tres dormitorios dobles, con terraza, galería, decorado, zona final 31 Diciembre. Precio: 950.000 ptas., 250 mil ptas. entrada, resto ocho años. 221689. (24)

VENDO: Piso lujo de cuatro dormitorios, final 31 Diciembre, 3.000.000 ptas. 221689. (12)

VENDO: Piso con 100 m2. terraza, cuatro dormitorios dobles, zona Héroes de Manacor. 1 250.000 pesetas. 221689. (17)

GRAN OCASION: piso sexta planta, 150 m2., llaves mano, estrenar, calle General Riera, muy soleado, cuatro dormitorios, cocina, aseo, baño, comedor; exento contribución. Precio: 1.100.000 ptas. Entrada: 350.000. Resto 10 años. Teléfono 251249. (33)

EXENTOS contribución entre Héroes de Manacor y calle Honderos. vendo ático y sobreático en construcción Facilidades de pago Tels 217714—227181 19)

COLL DEN REBASSA; exentos contribución y a punto de estrenar vendo planta baja primero y ático Muy soleados y construcción esmerada Teléfono 217714 — 227181 23)

AVDA ARGENTINA vendo pisos y áticos 3 y 4 dormitorios baño y aseo exentos contribución desde 250.000 Pts entrada QUETGLAS Pza Cort 15 Tel 224660 (25)

ZONA JUAN CRESPI vendo pisos 3 dormitorios dobles baño y aseo Desde 150.000 Pts entrada QUETGLAS Pza Cort. 15. Telf.: 224660 (21)

CALLE Arquitecto Forteza vendo pisos y áticos 2, 3 y 4 dormitorios baño y aseo 150.000 ptas entrada QUETGLAS Plaza Cort 15 Telf 224660 (24)

ZONA Plaza de Toros. Vendo pisos terminados, 3 dormitorios baño completo 250.000 ptas. entrada resto a convenir QUETGLAS Plaza Cort. 15. Tel. 224660 (22)

JAIME III. Cuatro dormitorios, baño y aseo, cocina con galería, salón con chimenea. 2.890.000 MINTEGUI. 210267-217869. (15)

PLAZA HORNABEQUE. Noveno piso, 160 m2., cinco dormitorios, baño, dos aseos, cocina amueblada, terraza, gran salón comedor, calefacción individual gas, garaje, 2.800.000, facilidades. MINTEGUI. 210267-217869. (24)

SON ARMADANS. Acabado, Cuatro dormitorios, baño y aseo, recibidor, salón, cocina amueblada, galería, grandes terrazas 1.900.000. MINTEGUI. 210267-217869. (17)

SON DAMETO. A estrenar, cuatro dormitorios, baño y aseo, cocina con despensa y galería, armarios, terraza grande, junto zona verde, garaje opcional, 1.400.000. MINTEGUI. 210267.

VENDO pisos y áticos «Rafal» terminados y en construcción, directamente del constructor, desde 700.000 ptas. 210890.

VENDO pisos en construcción, directamente del constructor, en Nicolás de Pax, 210890.

VENDO sobreático, zona Pedro Garau, maravillosa vista, soleado, 2 dor. terminado. 750.000 ptas. 210890.

Calle UETAM: Vendo pisos y áticos, directamente del constructor, esquina calle Uetam y Antillón. Informes: Por las tardes de 3 a 5 en la obra.

GENERAL RIERA, pisos, áticos preciosos, próxima terminación, directamente constructor, tres dormitorios dobles, desde 800.000 pesetas. Telf. 222985. (17)

PARTICULAR, vendo piso terminado, Plaza Toros (Son Oliva), 3 dormitorios. 725.000 ptas. 150.000 entrada, resto 14 años. Teléfono 292483. (19)

PARTICULAR vende piso en Son Cotoner, 3 habitaciones, cocina, baño, terraza, sala-comedor, facilidades. 650.000 ptas. Contado: 550.000 ptas. Teléfono: 686391. (20)

OCASION: Se vende piso con muchas facilidades. 291360. (10)

FORTI, un sólo piso por planta, sin portería, 3 dormitorios exteriores dobles, armarios, baño, madera norte, llaves mano. MISTRAL. Aragón, 18. (21)

GENERAL RIERA, piso espacioso, formando esquina, 4 dormitorios, gran cocina, chimenea, terminado. MISTRAL. 214911. (14)

GENERAL RIERA, dos últimos pisos terminados, 4 dormitorios, cocina con despensa, 110 m2 edificados. Facilidades. MISTRAL. Aragón, 20. (18)

PLAZA PARIS, piso terminado, 4 dormitorios con armarios, 2 baños, 130 m2. Facilidades. MISTRAL. 214911. (15)

HEROES de MANACOR, piso terminado, 3 dormitorios, ascensor, sin portería 650.000 ptas. Facilidades. MISTRAL. Aragón, 18 16)

ARAGON, pisos llaves mano 3 y 4 dormitorios, desde 980.000 ptas. MISTRAL. 214911. (13)

ARAGON, en construcción, piso 4 dormitorios, 2 baños. Acabados primera calidad. Posibilidad aparcamiento. Facilidades. MISTRAL. Aragón, 18. (17)

OPORTUNIDAD vendemos plantas bajas, techo libre, en zonas Toros, Son Serra Fortí, Son Sardina, Pedro Garau, Hostalets, Vivero, Ensanche, etc. Precios de ocasión. ALZINA. Sindicato, 198, pral. (Junto Bar Triquet). Tel. 214663 32)

EN ESTABLIMENTS, espléndida casa-chalet señorial, 750 m2. de construcción sólida en tres pisos. Exteriores piedra Toda madera de Norte con 2.000 m2 de terreno advacente. 2.800.000 ptas Inmobiliaria ROS. Tel. 211457. (32)

EDIFICIO «SANTA ROSA»

CALA BLAVA — Calle DEUSTO

ULTIMOS 5 APARTAMENTOS EN PRIMERA LINEA. 1, 2, 3 DORMITORIOS, 1, 2 BAÑOS. TERRAZAS SOLARIUM

APARCAMIENTO PROPIO.

Edificio terminado. — Visite piso piloto

Cada día, de 11 a 17'30 horas.

MADE

Calle Santiago Rusiñol, 20

Teléfono: 21 14 83

M.C.D. 2022

** ANUNCIOS ECONOMICOS **

SE RECIBEN EN AGENCIAS DE PUBLICIDAD Y EN NUESTRAS OFICINAS: PASEO MALLORCA, 29
CONSULTENOS: TEL. 23 11 77

DOMINGOS Y MARTES: 4 PTAS. PALABRA. * MIERCOLES A SABADOS: 3 PTAS. PALABRA. (MINIMO 10 PALABRAS.)

(8) PISOS Y CASAS

EN SON MATET, estudios amueblados, 225.000 ptas. contado. Inmobiliaria ROS Plaza Olivar, 9, pral, segunda. Telf. 211457. (17)

HEROES de MANACOR, piso 4 habitaciones, bien decorado, baño, aseo, madera Norte, techos decorados, con espléndidas vistas panorámicas al mar. 900.000 ptas. Inmobiliaria ROS. Telf 211457. (27)

VENDO piso en General Riera amueblado y decorado, 3 dormitorios, terraza. Precio 950.000. Facilidades. Informes: 280250. (16)

VENDO piso amueblado junto al estadio Balear, 2 dormitorios. Precio: 450 mil. Facilidades. Informes 280250. (14)

VENDO segundo piso, calle Colliure, cuatro habitaciones, cocina, galería, sala comedor, todo amueblado con teléfono, 1.200.000 pts. 200.000 pts. entrada, resto a convenir. BESTARD. Telf.: 223670. (26)

VENDO pisos en Son Cotoner de tres dormitorios, baño, sala comedor, desde 750.000 pts. entrada 125.000 pts. BESTARD. Telf.: 223670. (20)

PLANTA BAJA. Zona Plaza Toros, 230 m2., 2 dormitorios, corral, precio: 1 millón 500.000 pesetas. Fincas JULIA. Pl. España, 15. entlo. Telf.: 214629. (21)

PISO ZONA BLANQUERNA: 4 dormitorios, baño y aseo, 130 m2., precio: 1.600.000 ptas. Fincas JULIA. Pl. España, 15, entlo. Telf.: 214629. (21)

MAGNIFICOS PISOS: Totalmente terminados zona Tte. Oyaga (Tren Sóller) exentos 20 años, 3 dormitorios, baño y aseo, precios desde 900.000 ptas. a da resto 10 años. Vende pagar 300.000 ptas. entra- Fincas JULIA, Pl. España, 15, entlo. Telf.: 216429. (38)

SE VENDE 5.o PISO EN SON FORTEZA

a estrenar, 3 dormitorios dobles, (todos exteriores), sala - comedor, cuarto de baño, cocina con despensa, pintado, 12 m2. terraza.

Precio: 675.000. Entrada 175.000. 3 años a 6.725 ptas. al mes (intereses incluídos). 10 años a 4.750 ptas. al mes (intereses incluídos). Informes: Teléfonos 237339 y 233844.

VENDO

Pisos terminados 4 dormitorios, 2 baños, cocina con despensa, C./ Luis Martí, 217.

Pisos y áticos 3 y 4 dormitorios, hasta 149 m2., con baño y aseo en C./ Geólogo Darder, 5, esq. Tte. Lizasoaín.

Pisos en construcción 3 y 4 dormitorios, 2 baños, con o sin aparcamiento en la misma finca, inmejorable situación. C./ Blanquerna.

PERELLO
C./ Zanoguera, 14.
Teléfono: 212540.

PISOS Y BAJOS EN VENTA «GRAN OPORTUNIDAD»

Informes: C/. Juan Bauzá, nº. 17 — Entlo.
Teléfono: 27 19 08

SITUACION:
Calle Cañonero Dato: Pisos de 120 m2.
C/. Reyes Católicos: Pisos de 3 y 4 habit.
Calle Reyes Católicos: Sótano de 500 m2.
C/. Reyes Católicos: Bajos de 450 m2. 2 calles.
Zona Pl. Pedro Garau: Pisos de 3 y 4 habit.
Z. Pl. Pedro Garau: Bajos de 1.500 m2. 3 calles
C/. Fray Luis Jaume, 72: Bajos de 145 m2.
C/. Gral Ricardo Ortega: Sótano con rampa de 750 m2.
C/. Gral. Ricardo Ortega: Bajos dos calles, 725 m2.
Zona San Agustín, vista al mar. — Apartamentos con cochera y piscina.

PISOS ANTIGUOS

VENDO 1º y 2º en travesía Vía Roma.
Precios razonables.
Informes al teléfono: 29.36.00, de 9 a 13 y 17 a 19 horas.

SE VENDEN PISOS

EN CONSTRUCCION.
160 m2. — 5 habitaciones. — 2 baños.
Informes: telf. 21 08 74.

URGE VENDER

ESPLENDIDO ATICO DUPLEX:
Reina María Cristina.
Informes: Teléfono 21.08 74.

Lea «BALEARES»

(9) TRASPASOS

SE TRASPASA local planta y altos. Perfecto estado, apto para cualquier negocio. C./ Victoria, 20. (Principio Conquistador). (19)

TRASPASO tienda en General Goded, local grande, precio instalación. Teléfono 217728. (11)

TRASPASO bar, Colliure, 35. Camp Redó. (10)

TRASPASO tienda en Son Gotleu, esquina dos calles, apta para cualquier negocio. Informes: Teléfono: 278247 y 210360 (17)

SE TRASPASA garaje con coches alquiler sin chófer. C./ Magallanes, 51, esquina Andrea Doria. Informes: 261677. (16)

TRASPASO local en General Riera; escaparates, a estrenar. Telf. 236176 (10)

TRASPASO droguería perfumería, buena instalación, buen precio. Informes: Teléfono 290092. (10)

TRASPASO pequeña tienda confección infantil, céntrica, 450.000 ptas. Alquiler 765 mensuales. Teléfono: 214806. (13)

TRASPASO pequeño hostal muy rentable, 12 habitaciones, 28 plazas, a la mejor oferta. Facilidades. Centro Palma. Sr. Moreno. Teléfono 226435. (20)

TRASPASO floristería Terreno. Tel. 282560-225315; 17 h. 20 h. (10)

SE TRASPASA

tienda infantil por no poder atender.
Telf. 27 47 95

AGENCIA INMOBILIARIA
REAL ESTATE - AGENCY
GIMENEZ
PASEO MALLORCA, 122
TEL. 22 41 96 - PALMA

BOLSA DEL MOTOR

(10) MOTOCICLETAS

SANGLAS B.M.W. NORTON Nuevas y usadas. Facilidades pago. Motocicletas SALOM Y DEL BARRIO. Calle Capitán Cristóbal Real, 36. (18)

URGE comprar Lambretta, buen estado. Pago al contado. Telf. 253014. (10)

(11) CAMIONES

D. K. W. Gas-oil. MOREY AUTOMOVILES. Capitán Vila. 70 (10)

(12) AUTOMOVILES

GARAGE METROPOL Automóviles

GARAJE METROPOL: Vende procedentes de particular, garantizados y repasados. Entrega a gusto del cliente. Todos los modelos precios y marcas: Seat 600 lujo (PM-D), 600 E (PM-D), 600-D (a elegir); 850 E; 850 N; 850 (PM-D); Cupe (2 y 4 faros); 124 (a elegir); 127 (3 puertas PM-D); 1.430; 1.500 motor diesel; 124 sport; Renault R-12, R—6, R—8, R—8 TS, R—4; Gordini; Simca 1.200; Simca 1.000; Simca 900; Citroen C-8 familiar (PM-A); Diane-6 (PM-B y varios más); 2 HP; MG; Mini 1.000; Furgonetas: Citroen Renault y de gasoil. Facilidades y cambios. Teléfono 275031. Servicio postventa. calle Gabriel Llabrés, 20. (junto Cine Metropolitan Palace). (101)

AUTOS MALLORCA

CAPITAN VILA, 35. Teléfono 271209 600-E. 850. 850 E, 850 coupé, 850 coupé 4 faros, 124, 124-D familiar, 1.430, 124 sport, 4-L, R-6, R-12, R-8, Mini 850, Mini 1.000, Mini 1.275 GT. Austin Victoria, Siata, D.K.W. Cambios y facilidades. (45)

GARAJE LA ISLA. Compra-Venta de automóviles usados y antiguos. Sábados tarde abierto. calle Patronato Obrero, 72 y Aragón 225. Telf. 213230 (22)

GIMAUTO Automóviles Compraventa nuevos usados cambios todas marcas. Bartolomé Pou 25—B

GARAU AUTOMOVILES

VENDEDOR AUTORIZADO SEAT. Aparcamiento propio gratuito.
COCHES NUEVOS Venta de todos los modelos Seat. COCHES USADOS. Dispone mos de todas marcas. Revisados. Garantizados. Facilidades: Nos ajustamos a sus posibilidades. Coches usados de todo precio. Oportunidades: Seat 124 Sport Coupé 1.800 PM-B (extras más de 1.000 ptas.) Simca 1.200 GLE PM-D sólo 12 000 kms. Citroen Mehari a toda prueba 70.000 ptas. R-12 PM-A impecable. Visítenos. Ponemos a su disposición más de 200 coches usados. Sólo cerramos domingos. calle Eusebio Estada, 126. calle Balmes, 92-95. Palma. Sucursales: calle Madrid, 56, Ibiza. calle José María Quadrado, 26 Mahón. (92)

COCHES EN VENTA: Seat 600E PM-C; Seat 600 E PM-D; Seat 850 E PM-140 mil; Seat 850 N PM-A y C; Seat Coupe PM. 136.000 Seat 850 PM-C; 4-L PM. 121.000; Seat 127 PM-C; Opel Cadette PM-D; R-12 PM-B. Calle de la Fé, 12. (travesía Héroes de Manacor, frente Rosales). (50)

AUTOMOVILES IBIZA

Barón de Pinopar 23
Telf 21 60 74
ABIERTO SABADOS
TODO EL DIA

AUTOMOVILES IBIZA. Interesa comprar coches matrículas altas; pagamos al momento (10)

AUTOMOVILES IBIZA. Land Rover Largo Lujo Diesel, PM-A. Barón de Pinopar, 23. (12)

AUTOMOVILES IBIZA. 132, 1.800 metalizado, PM. B. Barón de Pinopar, 23. (10)

AUTOMOVILES IBIZA. Citroen Mehari PM-B, Barón de Pinopar, 23. (10)

AUTOMOVILES IBIZA. Simca 1.200 GL PM-D. Barón de Pinopar 23. (10)

AUTOMOVILES IBIZA. Renault 12, PM.-D. Barón de Pinopar, 23. (10)

AUTOMOVILES IBIZA. Seat 600-E, 850 Especial, 1.430 semi nuevos. Barón de Pinopar, 23. (12)

AUTOMOVILES IBIZA, 127 PM.C. Barón de Pinopar, 23. Tel. 216074. (10)

SERVICIO AUTOBELISCO. Julián Alvarez, 11 (junto Plaza Obelisco). Renault R-8, R-8 TS, R-4 S, R-12 PM.C. Seat 1.430 PM-C. 1.430 familiar. 1.500, 850 E. 850 coupé. Simca 1.000 GL. M.G. 1.100, 1.300. Mini 1.275 GT. Citroen Dyane 6 Breack. Jeep duplex Perkins 17 H.P. tracción doble. Cambios. Facilidades. (58)

AUTOS HONDEROS C/ HONDEROS, 123 Palma Tel. 270087

DESEA VD. comprar, vender o cambiar su coche, venga a visitarnos. AUTOS HONDEROS les ofrece una oportunidad para cada cosa. Disponemos de un stok de vehículos completamente revisados y garantizados y a precios sin competencia: Seats 600-D y E, Seats 850-N y especiales, Simcas 1.000 a elegir, Simca 1.000 GT, Seat 850 Coupé con radio, Seat 124-L, Alfa Romeo deportivo, Renault R-8, Citroen 2 caballos, Seat 850 Spider, Morris 1.100 y otras ofertas. Esperamos su visita en calle Honderos número 123 y 127. Abierto Sábados tarde. Facilidades de pago a su comodidad. (96)

PARTICULAR a particular compro Seat 600, buen estado, pago contado. Teléfono 233957, 13 a 17 h. (15)

GARAJE SEGUI: Alquilo coches. Vendo 600 PM-D. Seat 1.800 gas-oil. Avenida de los Pinos, 38, Can Pastilla. Duquesa de la Victoria, 33. Telf. 260239. (25)

VENDO Renault 4L Especial, muy buen estado. Teléfono 282664. (10)

SEAT 600-D, vendo. Informes: TUMASA, calle General Riera, 43. (10)

COMPRO coches accidentados. Pago al contado. Teléfono 275028. (10)

PARTICULAR vende 124 blanco. Ptas. 70.000. Teléfono 280436 (10)

CENTRO AUTO

VENDO procedente de particular, todo matrículas PM altas: Seat 1.430, PM-A impecable; 124, 850 N, E y coupé, 600-D (varios), R-12, impecable, R-8 PM-A, R-6, 4-L super y normal, Citroen Dyane 6, Simca 1.000. Grandes facilidades de pago. Fco Sancho, 54-A junto Plaza Obelisco. (55)

D. K. W. impecable. Verla: Fco. Sancho, 54-A-56. (10)

VENDO Seat 1.500, 7 plazas con PM. 114.114, motor Barreiros. Informes: Teléfono 271042. (11)

DE PARTICULAR a particular, vnedería 850 buen estado. Telf. 245583. (10)

PARTICULAR vendo furgoneta Renault 4-F. PM. 134.470 Telf. 226435. (10)

PARTICULAR vendo Seat 600 D. PM. 100.320. Teléfono 226435. (10)

SEAT 133. Se vende con facilidades. calle Guillermo Massot, núm. 69. Teléfono 290760.

SEAT 600. Se vende con facilidades. calle Guillermo Massot, 69. Tel. 290760.

COMPRO al contado coches usados. calle Guillermo Massot, 69.

MERCEDES 230-SL, Se vende con facilidades. Calle Guillermo Massot, 69. Teléfono 290760.

OCASION Seat 127

3 puertas. PM-E.
FILIAL Automóviles.
Padre Bmé. Pou, 70.

RENAULT R-12

Super PM.-D. Solo estrenado.
FILIAL Automóviles
Padre Bartolomé Pou 71, 73

SEAT 124-1600. Se vende con facilidades. calle Guillermo Massot, 69. Teléfono 290760.

PARTICULAR

VENDO 600-D IMPECABLE, TODA PRUEBA. 30.000 PTAS CONTADO.
Tel. 28 02 70.

COCHES USADOS CON GARANTIA DOCUMENTADA

PARA DETALLES
Automóviles PALMA
CAPITAN VILA 16 AL 20
(JUNTO PZA. PEDRO GARAU)
TEL. 278073

MOREY automoviles

PRESTIGIO GARANTIA
C/CAPITAN VILA 70

COMPRA-VENTA-CAMBIOS NUEVOS Y USADOS. MAS DE 50 COCHES GARANTIZADOS Y REVISADOS. MAXIMAS FACILIDADES.

PARTICULAR VENDE 600-D

SEMI NUEVO. — Informes y verlo en:
C/ Luca de Tena, 17 (Horas de Comercio)

BOLSA DEL TRABAJO

IMPORTANTE

LAS EMPRESAS están obligadas a solicitar de las Oficinas de Colocación los trabajadores que necesiten. los que a su vez tendrán obligación de inscribirse como parados cuando hayan de solicitar tal ocupación (Art. 3.º Ley de 10-2-1943) Las infracciones serán castigadas con multas de 1.000 pesetas. PARA LA PUBLICACION DE ANUNCIOS LABORALES ES INDISPENSABLE EL VISADO DE LA OFICINA DE COLOCACION

(13) DESEAN TRABAJO

(5.397) MALLORQUIN con experiencia en hostelería, hablando 5 idiomas, se ofrece como maitre, jefe de bar o encargado de discoteca. Teniente Oyaga, 52, cuarto, primera (24)

(5.401) SEÑOR español, profesional hostelería habiendo ejercido los últimos 12 años como Director de hotel en Mallorca y anteriormente en el extranjero, iniciativa propia, alemán, inglés, francés e italiano, busca cargo de responsabilidad en cualquier ramo de la profesión. Me sometería a cualquier prueba. Interesados llamar al Teléfono 238734. (57)

(5.400) SE OFRECE ayudante de farmacia femenino con experiencia. Teléfono: 292384. (10)

(14) OFRECEN TRABAJO

OFICINAS Y DESPACHOS

PARA DESPACHO médico se necesita señorita de 15 a 16 años, conocimiento mecanografía. Informes: Cruz 4, mañanas. (12)

MODAS

(5 395) SE OFRECE modista costurera a domicilio. Telf. 255491 (10)

PELUQUERIAS

TRASPASO peluquería Caro. 85 Tel 256236 (10)

VENDO todos los muebles peluquería caballeros moderna, ocasión, precio: 20.000. Informes: Marqués Cenia, 28. Peluquería. (15)

FILIAL AUTOMOVILES

Padre Bartolomé Pou, 71-73 - Travesía Blanquerna
(ABIERTO SABADOS TARDE)
LOS MEJORES COCHES DE OCASION
NO OFRECEMOS GANGAS. OFRECEMOS CALIDAD.
OFERTA ESPECIAL NAVIDAD
Seat 600—E PM 158.000 40.000. Seat 850, solo 13.000 km. Renaults R-12 supers PM—D, casi nuevos. Simcas 1.200 PM—D solo estrenados. Minis PM—D, solo 75.000 ptas. Seat 600—D baratísimos. Citroen-8 baratísimo. Simcas 1.000 PM, muy baratos. 850 PM 40.000 ptas. Citroen GS solo 7.000 Km.
ENCONTRARA LOS MISMOS VEHICULOS EN
AUTOCASION
LUCA DE TENA, 12 (Junto Plaza Pedro Garau)
ABIERTO SABADOS TARDE

M.C.D. 2022

** ANUNCIOS ECONOMICOS **

SE RECIBEN EN AGENCIAS DE PUBLICIDAD Y EN NUESTRAS OFICINAS: PASEO MALLORCA, 29
CONSULTENOS: TEL. 23 11 77

DOMINGOS Y MARTES: 4 PTAS. PALABRA. * MIERCOLES A SABADOS: 3 PTAS. PALABRA. (MINIMO 10 PALABRAS.)

BOLSA DEL TRABAJO

(14)

OFRECEN TRABAJO

PELUQUERIAS

(34.442) PRECISA oficiala Peluquería Rosi Tiziano, 130. (10)

(34.485) SALON JUSTA, precisa oficiala peluquera. Informes: calle Peletería, 15 (10)

CHOFERES

(34.484) CHOFER de segunda con buen conocimiento de las calles de Palma. Dirigirse a: CENTRO MEDICO. Paseo Marítimo, 140. De 8 a 10 noche. (23)

SERVICIO DOMESTICO

NELA ofrece, matrimonios, cocineras, camareras, doncellas, asistentas y jornaleras, todo servicio con seriedad y garantía Teléfono 211697

NELA, necesita matrimonio, cocineras, doncellas, cuerpo casa camareras, asistentas, internas y externas. Sueldo a convenir. Plaza Olivar, Edificio España, 1°, D.

SEÑORA mayor de 24 años, se necesita para matrimonio, con dos hijos, dormir en casa. Telf. 233049. (17)

NECESITO niñera interna con informes. Telf. 237737 (10)

SE NECESITA empleada de hogar para casa y niña de 6 meses. Imprescindible experiencia y dormir en casa. Llamar al 222176 de 11 a 13 horas. (26)

SE NECESITA chica servicio, interna. Tel. 234651. (10)

MAYKA, ofrece, camareras, doncellas, matrimonios, jornaleras, señoritas niños, asistentas, costureras, solo tiene que llamar al 222890. 225078-225061 y enseguida le serviremos. (22)

NECESITAMOS matrimonios, camareras, doncellas jornaleras, asistentas, señoritas niños. Conseguimos mejores sueldos. General Mola, 53. (14)

MATRIMONIO sin hijos precisa chica todo estar, de 23 a 35 años, preferible con informes. Interesadas dirigirse a Santa Payesa, 16, primero. (22)

SE OFRECE señorita cuidar niños, horas convenidas. Telf. 255491. (10)

NECESITO chica ayudar trabajos casa. Pons y Gallarza, 106, segundo. (10)

SE NECESITA chica mayor de 18 años, dormir en casa responsable. Tel. 282310

SERVICE ruega disculpen las posibles deficiencias en su atención, debidas a una avería telefónica, afortunadamente ya subsanada y les ruega tomen nota del nuevo horario que será de 9 a 1,30 y de 4,30 a 8. Teléfono 213400. (32)

SERVICE ofrece matrimonio sin hijos para casa particular. El chófer mayordomo y ella cuerpo casa. Excelentes informes 213400 (18)

SE PRECISA chica servicio doméstico. Dormir en casa. Telf. 213889. (10)

SERVICE ofrece jornaleras en un tiempo récord. Muntaner, 29, entlo. (10)

SERVICE ofrece cocinera para casa particular. Muntaner, 29, entlo. (10)

NECESITO empleada del hogar. Llamar Tel. 215439 y 225862. (10)

NECESITO joven para trabajo del hogar, de 8 a 5 tarde. Héroes de Manacor, 185, B, izq. (17)

NECESITO mujer responsable, eficiente, para atender casa y sepa cocina, dormir en casa, Excelente trato. Llamar al 254469. (18)

SE NECESITA chica, todo estar. Santa Florentina, núm. 17. Telf. 274943. (11)

SE NECESITA chica servicio con informes. Teléfono 210953, tardes. (12)

MATRIMONIO solo, necesita joven interna, sabiendo cocina. Tel. 212808-686785. (11)

MATRIMONIO con dos niños necesita chica fija interna. Informes: Teléfono 237322. (11)

HOSTELERIA

(34.451) MUJERES limpieza y cocina, precisan cafeterías zor Playa de Palma. Informes: 261051—261163 (13)

(5.399) HOSTELERIA. Barman - Maitre recién llegado de Canarias. Inmejorables informes, se ofrece para hotel, restaurante, discoteca. Comunicar al Hotel Residencia «Nacar». Tels. 222641-2-3-4. (25)

(34.494) BAR GOA, Plaza del Progreso núm. 40. Teléfono 230049 necesita aprendiz mostrador. (12)

(34.489) SE NECESITA aprendiz en Bar Restaurante Cosmes. calle Nicolás de Pax, 27. (13)

VARIOS

GANANDO de 15 a 18.000 pesetas, aprenda a fabricar collares y otros artículos de bisutería. Proveo material, compro producción. Para más información envíe sobre sellado con señas. Apartado 2.315. Madrid (31)

(34.462) SE NECESITA señorita para Instituto 77. Buen sueldo. Aragón, 77, de 3 a 9 noche. (15)

(34.462) SE NECESITA señorita buen sueldo. Presentarse de 7 a 9. El Cano. 17. (12)

(34.432) SE NECESITA cortador, prendas piel. Informes: calle Velódromo 3, primero. (10)

SEÑORITAS deseen ganar 3.000 ptas. semanales trabajando solo mañanas. Venta domiciliaria productos perfumería y limpieza Presentarse calle Antonio Frontera, 22, 1°, 1ª. Hoy de 5 a 8 tarde. (28)

TITO'S precisa chica para vender programas en el Club, horario de trabajo de 11.00 a 3.00 a.m. Se requiere buena presencia y conocimiento de idiomas, inglés imprescindible. Para informes dirigirse al Club, Plaza Gomila, 6, a las 11.00 de la noche, ó 6 de la tarde. (46)

(34 447) PRECISO: Diez señoritas para relaciones públicas. Interesante sueldo. Presentarse en: calle Ausias March, 76, 3°, B.

SEÑORA, ¿desea usted ganar dinero? AVON le ofrece la oportunidad de disfrutar un negocio propio como Distribuidora de sus productos, con garantía de la más famosa Compañía de Cosméticos del mundo. Para mayor información escriba al Apartado 14.875 de Madrid, o llame al Teléfono 231510 de Palma. (47)

DINERO. Seguro, realizando sencillos trabajos caseros en horas libres. Infórmese enviando 12 ptas. sellos. Universal W. Altea (Alicante). (18)

SE NECESITAN
Camareras y cocinera internas. - Informes: Telf. 28 47 28.

(34.502) SE PRECISAN cinco vendedoras para sociedad internacional en arte y decoración, Exigible buena presencia, don de gentes, cultura nivel medio, dedicación total. Ofrecemos ingresos superiores a 20.000 ptas. mensuales fácilmente superables. Formación a cargo nuestro. Trabajo joven, programado en equipo. Presentarse de 11 a 1 y de 5 a 8 en Gral. Primo de Rivera, 25 entlo. A. (59)

(34.365) SE PRECISA señor o señora con experiencia en cortar carnes para carnicería. Sólo para mañanas. Informes: Guillermo Massot, núm. 6. 2°, A. De 2 a 5. (26)

(34.487) PARA montajes, personas tardes o mañanas libres. Llamen de 9 a 10 ó 3 a 4, Telf. 283398. Sr. Avellaneda. (20)

(34.483) SE PRECISA oficial de segunda fontanero calefactor que sepa soldar autógena. calle Colliure, 141-2-2ª, escalera C. Señor Rosselló. (21)

(34.490) SE NECESITAN señoras y señoritas para venta a domicillo artículos perfumería. Presentarse laborables de 11 a 13 horas, calle Mateo Enrique Lladó, 55 (junto Jefatura de Tráfico). (27)

(34.498) REPRESENTANTE comisión introducido en tiendas, para modas fiesta lame. Escriban enviando establecimientos introducidos a Chinytricots. Ferraz, 110. Madrid 8. (20)

(34.378)

SE NECESITA

EXPERIMENTADO SUPERVISOR DE VENTAS PARA LA ZONA DE PALMA NOVA

Empleo todo el año y con buenas posibilidades de futuro.

Escribir a: LOGAN PUBLICIDAD, S. A. Tous y Maroto. 21. 2°. E.

Ref. Supervisor de Ventas.

FAMILIA REDUCIDA

de personas mayores solicita MATRIMONIO para llevar la casa, ella cocinera y él con carnet de conducir. Interesados telefonear al 21-36-00.

CODORNIU

NECESITA

VENDEDORES

INGRESOS TOTALES GARANTIZADOS: 400.000 PESETAS ANUALES

FECHA DE INCORPORACION AL TRABAJO: INMEDIATA

SE REQUIERE:
- Experiencia en ventas, especialmente en ramos de Alimentación y Hostelería.
- Preferible con título de enseñanza media.
- Carnet de conducir.
- Libre de servicio militar.

SE OFRECE:
- Inclusión en nóminas, seguros sociales, plus familiar, etc., coche de la empresa y dietas.
- Posibilidad de promocionar.
- Cartera de clientes.

LAS PERSONAS INTERESADAS PUEDEN DIRIGIRSE POR ESCRITO, INCLUYENDO SU HISTORIAL PROFESIONAL (Y FOTOGRAFIA, SI ES POSIBLE), O CONCERTAR POR TELF. ENTREVISTA PERSONAL A:

CODORNIU, S.A.
Delegación de Palma de Mallorca
Francisco Suau, 50-6°-drcha.
PALMA DE MALLORCA

ABSOLUTA RESERVA A LOS COLOCADOS. SE DEVOLVERA TODA LA DOCUMENTACION A LOS QUE NO SEAN ACEPTADOS. **LAS ENTREVISTAS CON LOS CANDIDATOS, UNA VEZ CONCERTADAS, SE CELEBRARAN EN PALMA DE MALLORA.**

IMPORTANTE EMPRESA PRECISA

SRTA. AUXILIAR ADMINISTRATIVA

- Nivel cultural equivalente a Bachiller.
- Preferible con práctica en trabajos oficina.

Interesadas presentarse en Supermercados COP. Cabo Formentor s/n. (SON ROCA) de 10 a 12 horas.

(34.424)

HOMBRES GESTION

SOMOS:
Compañía Nacional de Primera Línea.

BUSCAMOS:
Nueve hombres dinámicos, comerciales, que no puedan ganar menos de 300.000 pesetas anuales, para formar equipo.

EXIGIMOS:
Buen nivel cultural, presencia agradable, fluidez en el lenguaje, facilidad para contactar a cualquier nivel, capacidad de trabajo.

VALORAMOS:
Edad media (25 - 40), experiencia en ventas, onocimiento de la Plaza.

OFRECEMOS:
Asignación mensual, comisiones premios de producción, ambiente agradable, espíritu de equipo, posibilidades de promoción, incorporación inmediata, curso de formación, apoyo en la gestión.

SOMOS EXIGENTES PORQUE QUEREMOS LOS MEJORES.

Solicite entrevista de 9 a 13 a los teléfonos 22.20.65 / 64. — Sr. González.

(34.500)

PORVENIR E INGRESOS INMEDIATOS

Para vendedores o personas de ambos sexos que deseen formarse en la venta. — Precisa: Buena presencia. Dinamismo y Trato social.

Presentarse hoy en C/. Margarita Caimari, núm. 28, 2°, de 10'30 a 12'30 y de 5 a 7.

(34.466)

SE NECESITAN VARIAS CHICAS

trabajar horas libres o jornada completa. Buenas retribuciones. — Informes. Cafetería Manacor. Telf. 27.00.23, de 16'30 a 18'30. Calle Héroes de Manacor, Sr. Bibiloni.

(34.401)

SE PRECISA PROMOTOR

DE VENTAS, ramo del automóvil, con carnet de conducir 2ª clase, no es imprescindible experiencia. — Escribir al apartado de Correos, núm. 592.

SE NECESITA CHICA

SERVICIO TODO ESTAR. BUEN SUELDO
Paseo Mallorca, 142, 4° A. — Tel. 21 34 03.

(34.499)

REPRESENTANTE

IMPORTANTE EMPRESA NACIONAL DEL NORTE DE ESPAÑA, JUNTAMENTE CON EMPRESA MALLORQUINA FABRICANTES DE MUEBLES COCINA STANDARD Y A MEDIDA, PRECISAN REPRESENTANTE PARA BALEARES.

Su remuneración sería a base de comisiones muy elevadas.

No es necesaria dedicación absoluta, pero sí experiencia en ventas.

Escribir a: PUBLIMARK, Plaza Olivar, Edificio Europa, 5° B.

(34.502)

SE PRECISAN TRES COLABORADORES

Para Sociedad Internacional en Arte y Decoración.

Exigible buena presencia, don de gentes, Cultura nivel medio dedicación total.

Ofrecemos ingresos superiores a 20.000 ptas. mensuales, fácilmente superables. Formación a cargo nuestro. Trabajo joven, programado en equipo.

Presentarse de 11 a 1 y de 5 a 8 en: Gral. Primo de Rivera, 25, entlo. A.

(34.488)

VENDEDOR RAMO MUEBLES

Solicita importante empresa ubicada en Palma, en pleno desarrollo comercial.

SE REQUIERE:
- Buena presencia.
- Cultura nivel bachiller.
- Don de gentes.
- Con ambición y deseos de superación.

OFRECEMOS:
- Sueldo más comisión.
- Seguridad Social.
- Incentivos sobre ventas.

Abstenerse no profesionales.

Interesados presentarse en: C/. Ausias March, 86. SOLO de 9 a 11 horas. Atenderá: Sr. Gómez.

GRAN AMPLIACION CIA. INTERNACIONAL

SI ES USTED CAPAZ DE HACER ALGO POR USTED MISMO. SI TIENE 18.057 ptas. LE OFRECEMOS GANAR 250.000 ptas. MAS Y CURSO DECORACION DE EMPRESAS.

Minuciosa selección al finalizar el curso.

Personas no capaces le será devuelto el dinero.

Asegurada promoción a las personas de valía.

SOLO ENTREVISTAS CONCERTADAS.

Teléfono: 29 31 03.

(34.450)

SE PRECISA MATRIMONIO

o persona conocedora trabajos tintorería, con miras a colaborar venta o alquiler de negocio del ramo. — Informes BELT Inmobiliaria. Avda. Alejandro Rosselló, 49, 2° E-H. Edificio Minaco. — Tels: 22 22 11 — 22 72 19 — 22 56 27.

otras secciones...

(15)

HOSPEDAJES

HABITACIONES económicas agua caliente, baño. Informes: Montserrat, 40. (10)

DORMIR, 2 caballeros, agua caliente, teléfono 251362. Avda. Conde Sallent, 48, tercero, B. (13)

HABITACIONES individuales y dobles, cocina, calle Gater, 9, primero. (Travesía San Miguel). (12)

HABITACION caballero, 40 diarias. Duchas calientes. Pons y Gallarza, 106. (10)

HABITACION para chico: dormir, baño. Ricardo Ortega, núm. 27, piso 2.°. (11)

HABITACION doble piso nuevo, agua caliente. 291360. (10)

ALQUILO habitación 2 camas en Cala Mayor. Tel.: 272943. (10)

ALQUILO habitaciones derecho cocina, señoritas formales. Telf. 222867. (14)

HABITACION céntrica. Pensión completa. Tel. 256898. (10)

ALQUILO habitación matrimonio sin hijos o señoras derecho cocina y ducha. Héroes de Manacor, 185, B., izq. (17)

HABITACIONES confortables, calle Temple, núm. 17. Telf. 226435. (10)

CASA particular habitaciones matrimonio individuales. Huesca, 34. 272603, Son Forteza. (10)

ALQUILO habitación dos camas, 2.400 mes. calle Juan Bauzá, 60, 2°, 1ª. (tardes) (13)

NECESITO chica para compartir piso. Tel. 236069. (10)

HOY, 36 PAGINAS

M.C.D. 2022

ANUNCIOS ECONOMICOS

SE RECIBEN EN AGENCIAS DE PUBLICIDAD Y EN NUESTRAS OFICINAS: PASEO MALLORCA, 29
CONSULTENOS: TEL. 23 11 77

DOMINGOS Y MARTES: 4 PTAS. PALABRA. MIERCOLES A SABADOS: 3 PTAS. PALABRA. (MINIMO 10 PALABRAS.)

otras secciones...

16 ENSEÑANZAS

CENTRO ESTUDIOS INGLES. Profesor nativo. Avenida Alejandro Rosselló, 84. Tel. 222102. Traducciones. (12)

LICENCIADO en Biología daría clases en colegio o academia. Escribir a Ricardo García. Paseo Gral. Mola, 96. Barcelona—9. (19)

PROFESORA de corte y confección sistema «Martí», da clases en calle Pedro Alcántara Peña, 18, primero, izquierda Teléfono 225292, llamar de 2 a 10 tarde.

GRADUADO ESCOLAR, Contabilidad, cálculo, Legislación Mercantil, Oposiciones, horas convenidas. Teléfono 227220 (11)

MATEMATICAS, Física y Química, Latín, Griego, Francés. Repaso bachillerato. E.G.B., Graduado Escolar, Cálculo, Mecanografía, Cultura General por profesora particular. Teléfono 253126. 21)

PROFESOR da clases particulares E. G. B., Graduado Escolar, Bachiller, etc. Telf. 292877 de 12,30 a 14,30. (17)

PROFESORA: Clases E.G.B. 4º B. Repasos. C. General. calle San Nicolás, 44-2º-2ª

CLASES IDIOMAS. Inglés. Francés. Alemán, para auténticos necesitados, enseñanza garantizada. calle Font y Monteros, 64, piso cuarto. (17)

A DOMICILIO, Matemáticas, Física, Química, Graduado Escolar. Reválida. Alumnos libres. 224917. (11)

TAQUIGRAFIA - Mecanografía - Archivo. Repasos. Academia NEWTON. Teléfono 237193. (10)

INGLES clase particular, 400 mesnuales. Plaza del Buen Consejo, 19. (10)

MATEMATICAS, Química, Bachillerato, Reválida de clases particulares, profesor colegio religiosas. Teléfono 290633. (12)

GUITARRA, aprenda rápidamente, clases colectivas. Informes: 241467, laborables. (10)

17 MUSICA

VENDERIA banjo. Informes: Miguel. Telf. 280213. De 14 a 15 horas. (11)

18 RADIO Y TV

REPARAMOS televisores y antenas. Servicio a domicilio rápido y garantizado Telf. 277025 (10)

¿NO FUNCIONA su televisor? Llámenos al Teléfono 276938. Le solucionaremos su problema rápidamente (10)

REPARE SU TELEVISOR
CON UN MINIMO DE TIEMPO Y UN MAXIMO DE GARANTIA
BELLVER RADIO T.V.
San Magín, 177 • Telf. 23 25 32

SERVICIO TECNICO oficial IBERIA. TELE-ESTADIO calle Francisco Martí Mora, 80. Telf. 237225 (12)

REPARACIONES TV. domicilio. Instalaciones, reparación antenas. SATALSA BALEAR Escultor Galmes 2. Telf 291267 (12)

REPARACIONES
E INSTALACIONES
T.V. B y N. COLOR
ANTENAS-MEGAFONIA
AUTORADIO-CASSETES
TODAS MARCAS
ATELSA
C/. BERENGARIO DE TORNAMIRA, Nº 1-2º
EDIFICIO AUTOHOGAR Nº 539
Tel. 225201

REPARACION de televisores radio cassettes, aparatos electrónica. Megatonia BALEAR. Calle Barón Sta María del Sepulcro, 16. Teléfono 217690. (18)

ATENCION para reparar su T.V. llamar al Tl. 292659. NOTA: Acudimos dentro de las dos horas. Precios económicos. (19)

19 NAUTICA

CLUB NAUTICO ARENAL, vendo amarre, 4 mts., plancha, por 300.000 ptas. Informes: Srta. MARGARITA. Telf. 211485. (17)

COMPRO BARCO 35 palmos, preferible recreo, pago al contado. Contactar con Pedro Ferrá. Telf. 217738. (15)

TAYLOR. Vea los barcos de siempre y los nuevos modelos, T-402, T-54 y el ARPEGE de Michel Dufour. CASA MUS. Honderos, 57. (22)

CRESCENT. Fabricado por el número uno en motores marinos Volvo Penta de Suecia. Y el mejor servicio en Mallorca. CASA MUS.. Honderos, 57. (23)

VENDO LLAUD, con cabina, 31 palmos, motor Diesel, perfecto estado. Informes Sr. Riera. Tel. 657018 ó señor Llabrés. Telf. 657753, de 8 a 10 mañana. Cala D'Or. (27)

Motonáutica VERT
Distribuidor exclusivo de
* Motores EMECE Desde 14.500 Pts.
* Embarcaciones SEA RAY
* Colas en "Z" J.R.B.
Sub-Agente oficial de
* Motores MERCURY y MERCRUISER
Talleres propios y exposición en Francisco Fiol y Juan, 77-87 Tel. 29 01 98 29 01 39
DELFIN/PUBLICIDAD

20 COMPRAS

COMPRO muebles usados, paso a domicilio. Teléfono 215885. (10)

COMPRO chatarra y desguazo en fábricas, hoteles o similares. Telf. 274757. (11)

COMPRO muebles usados, paso a domicilio. Teléfono 215885. (10)

COMPRO hormigonera usada. Telf. 234807. Tardes de 5 a 7. (10)

COMPRARIA panteón Cementerio Palma. Informes: Sra. Margarita. Tel. 280213 de 14 a 16 horas. a (14)

21 VENTAS

VENDO colchón y somier matrimonio nuevos de la mejor marca. Precio interesante. Telf. 256505. (14)

VENDO piano «Sinfonic» vertical cruzado. Razón: Telf. 231167. De 14 a 15 h. y de 21,30 a 22,30 h. (19)

VENDO motocultor y Seat 600. calle Joaquín María Bover, 36 (10)

VENDO o alquilo, ático salón comedor, hol, 3 dormitorios, cuarto de baño, cocina, 2 terrazas, vista maravillosa. En la calle Juan Crespí, núm. 53. De 5 a 6 tarde. (24)

OCASION: Vendo stock recambios mecánica y chapa automóvil, y varias herramientas. Ausias March, 76, tercero, B. Telf. 255781 (17)

VENDO muebles usados. Aragón, 546. Tel. 278039-241417. (10)

VENDO antiguedades, muebles, sillas balanzas, catre caoba, lámparas, muebles cocina y artefactos, baños nuevos, parral de hierro antiguo desarmado, puertas, azulejos, nevera, colchones nuevos, cubiertos, etc, etc. En sótano de «Perfumería París», Son Roca, de 10—1,30 y 4—8. (39)

VENDO: Dos tornos cilíndricos y varios revover todos con motor acoplado modernos, taladros, berbiquís, compresores y otras herramientas, todo usado. Telf. 272873. (22)

VENDO abrigo de visón buen precio. Telf. 681639. (10)

INTERESANTE
PARA DETALLISTAS CALZADO
Almacén calzados caballero señora. Ofrece última moda. Gran surtido botas, mocasines, etc. Precios especiales
PALMA. C./ Bauló, 5. Teléfono 222136.

VENDE Y ALQUILA
FUTBOLINES TOCADISCOS
Le aceptamos su viejo Pin Ball
FACILIDADES
C/. Pedro Ripoll Palou, 25 (Es Rafal) Tel. 244998

22 PERDIDAS

EXTRAVIADA sortija piedra color, recuerdo de familia, por Plaza Pedro Garau. Gratificaré. Teléfono 274744. (14)

DESAPARECIDO perro pastor alemán grande. Lleva collar nuevo con un pequeño candado. Heridas en una pata. Un niño lo espera. Se gratificará espléndidamente. Informes: 262223 - 261642. (26)

EXTRAVIADA perra pequinesa color canela, atiende por Chata. Collar cruzado. Gratificaré: Tel. 277519—273165. (14)

EXTRAVIADO Mini rojo matrícula Barcelona 863061 Gratificaré. Llamar al 231311 ó 234438, oficinas Real Mallorca. (15)

PERDIDO: entre Can Pastilla y Arenal, pendiente de oro con perla cultivada. Gratificaré: Sr. Jaccer, Hotel Calma, Can Pastilla. (19)

EXTRAVIADO perro pastor alemán, de 9 meses, por zona Tenis. Atiende por Howard. Gratificaré avisando al Telf. 236623. (18)

EXTRAVIADA
PERRITA, BASSET (salchicha), color negro, atiende por «PENY». Perdida en el Pont d'Inca. Se gratificará. — Informes: Teléfonos: 27 55 14 y 22 64 40.

23 TRANSPORTES

MUDANZAS, Transportes MUI Traslados pianos. Rullán, 5. Teléfono 278044.

CAMIONES POL
SERVICIO DE GRUAS Y TRAYLERS
Tels. 274067 - 275026

Transportes BAUZA. Alquile grúas-camiones grua Jesús Tl. Tel. 252716 (10

GALMES
Transportes y camiones GRUA. Tlf. 211369 214223 Felipe Bauzá, 8.

24 PERROS

SE LAVAN PERROS. Recogida y entrega a domicilio. 213623, mañanas. (10)

VENDO CACHORROS: Pastor alemán, Collie y Gran Danés. 213623. Mañanas. (10)

SE VENDEN perritos pequineses, enanos. Tel. 241734 (10)

EXTRAVIADO perro lobo color canela, atiende por «Tucán», se ruega avisen al 221399 ó Tte. Coll Sansimón, 60. Sr. Acha. (19)

VENDO podencos ibicencos. Pelo duro, 11 meses. Muy buenos para la caza. 6.000 ptas. Llamar Telf. 224135. (17)

25 DIVERSOS

FONTANERO instalaciones y reparaciones urgentes. Telf. 293327 (10)

LIMPIEZA DE ALFOMBRAS moquetas, sofás, butacas. Servicio a domicilio. PINGUINO. Telf. 294340. (12)

PINTOR EMPAPELADOR ROMERO. Presupuestos sin compromiso. Teléfono: 215373-215759 (10)

REPARACIONES fontanería en general y Albañilería Llamar al Telf. 277887

REPARACIONES electricidad Servicio rápido y garantizado Cualquier hora. Teléfono 277025. (10)

REPARACIONES electricidad en general. Servicio rápido. Llamar Tlf. 276938. (10)

CRISTALERIAS escaparates; su limpieza conservación: «EL BRILLO BALEAR». Teléfono 222700. (16)

LIMPIEZA OFICINAS y su conservación. Confíela a «BRILLO BALEAR». Pida presupuestos. Tel. 222700.

LIMPIEZA alfombras y moquetas. Guardamos sus alfombras. Servicio a domicilio. BENMA. Tel. 250057. (13)

ARREGLO de trajes. Señora y caballero. Acortamos, alargamos, zurcimos, modernizamos, colocamos cremalleras, ojales, etc., etc. CITY SERVICE 31 de Diciembre, 26—A. ¡RECORTEME Y GUARDEME! (25)

GANE mucho dinero trabajando en casa. Ambos sexos. Cualquier edad. Compruébelo informándose. Escriban enviando solo 6 pesetas en sellos. Promociones ZIRCONN Vía Augusta, 105. Tarragona. (25)

¿QUIEREN ganar mucho dinero: Efectuando trabajos sencillos y rentables, en horas libres. Ambos sexos. Infórmese enviando 10 pesetas sellos Apartado 106. ALTEA (Alicante) (23)

TRAMITAMOS creditos garantía personal para reformas pisos, mobiliario, etc Ejecutivos, empleados de banca, funcionarios y militares Máxima rapidez Jaime III, 111, segundo despacho 18-19 Horario oficina

DISPONGO de albañiles para reformas y remiendos Telf 278472 10)

MAESTRO albañil. Se realizan toda clase de trabajos de construcción Teléfono 600733 (12)

MASAJES, baños saunas por señoritas diplomadas en Instituto Angel calle Angel Guimerá 123 (13)

VENTA y Reparación de persianas venecianas graduables, rieles para cortinas, gran surtido en cortinajes Servicio rápido y esmerado COPERMA calle Blanquerna 206 Teléfono 255376 25)

MASAJES, sauna finlandesa INSTITUTO I—I calle Aragón, núm. 77 1er piso. (12)

MASAJES atendidos por señorita MASAJES ALVAR Fco. Manuel de los Herreros, 50, bajos (13)

INSTITUTO NANG, masajes, saunas por señoritas diplomadas. calle Salom, 2. (10)

MASAJES, baños, atendido por señoritas. Instituto Luzbel, calle Jacinto Benavente, 21, 2º, 2ª Teléfono 279106. Detrás gasolinera Rafal 18)

MASAJES. Saunas Baños por señoritas diplomadas Instituto NESER. calle Elcano núm. 15 y 17 (15)

PINTURA en general, colocación de papel a 100 pesetas. 217300 . 237353. (11)

(34 173) Laboratorios FRINE necesita señoras para distribución productos en sus horas libres Caro 2 tercero A Tardes 16

SERVICIO a domicilio de tierra preparada, para jardinería y césped. Teléfono 237626. (12)

PINTURA en general y empapelados. Rapidez, seriedad y limpieza. Presupuestos sin compromiso. Teléfono 281115 y 255011. (16)

PINTOR económico, presupuestos sin compromiso. Telf. 282063 (10)

CONSTRUCCIONES, reparaciones, presupuestos, proyectos y reformas. Martín Caimari. Tel. 294289. (10)

BLANQUEOS y PINTURAS ABRINES, calle Femenías, 56. Telf. 28 14 96. (10)

VENTA y arreglo inmediatos de persianas enrrollables y gradulux. Tél. 241541-271036. (12)

LA DIRECCION del Restaurante Oriente, sito en Plaza Pío XII, núm. 24 de esta capital, comunica a sus clientes y público en general que dicho establecimiento permanecerá cerrado desde el día 1 al 12 de febrero próximo por vacaciones del personal. (41)

CHIMENEAS defectuosas. No más lágrimas, ni soporte el olor del humo en toda la casa. Por poca plata y en cualquier lugar de Mallorca arreglamos su chimenea. No cobramos si no arreglamos satisfactoriamente. Taller de Arquitectura ORION. Tl. 253403. (39)

PINTOR. Empapelador. servicio inmediato, garantizado. Presupuestos sin compromiso. Tel. 290329. (10)

ELECTRICIDAD
y FONTANERIA Reparaciones Tl. 276686.

MAESTRO OBRAS MALLORQUIN
Joven, dinámico se ofrece. Obras en general, reformas conservación fincas. Administraciones, destajos. Dispongo maquinaria. Seriedad, rapidez, economía. Presupuestos. Tel. 51 40 86.

Ya conoce nuestros precios.
Mejoramos todas las ofertas en electrodomésticos.
ALMACENES HOGAR 2000
C/. ARTURO RIZZI, 60-62
Tel. 22 62 69
PALMA DE MALLORCA
TODO PARA EL HOGAR

TIERRA VEGETAL
Vendo, con servicio de camiones y palas excavadoras. — Informes: Telf. 21 05 14.

PEQUEÑOS ANUNCIOS LA AUTOPISTA QUE VD. NECESITA, UNA SOLUCION RAPIDA Y SEGURA A SU PROBLEMA.

T.V. IBERIA 19" • 2.500
T.V. VANGUARD 19" • 3.500
T.V. ELBE 19" • 4.500
T.V. WERNER 23" • 5.000
T.V. PHILIPPS 23" • 5.000
T.V. PHILIPPS 23" 6.000
T.V. TELEFUNKEN 19" 6.000
Y 500 TELEVISORES MAS EN OFERTA
BAZAR DEL TELEVISOR C/. Luca de Tena, 17 - Palma

HOY, 36 PAGINAS

M.C.D. 2022

Ha vuelto la guerra al Vietnam

* * *

PHUOC BINH, OCUPADA POR LOS COMUNISTAS

* * *

WASHINGTON DESMIENTE QUE EL «ENTERPRISE» SE DIRIJA AL ESCENARIO DE LA CONTIENDA

Washington, 7. (Efe). La noticia de que una flotilla norteamericana encabezada por el portaaviones «Enterprise» de propulsión nuclear, se está dirigiendo a aguas sudvietnamitas, fue categóricamente desmentida hoy por un portavoz del Pentágono.

El citado portavoz dijo que el portaaviones tenía proyectado abandonar hoy la base de Subic Bay en las islas Filipinas, pero su destino no es Vietnam, aunque se negó a revelar cual es el destino del «Enterprise».

Las noticias del movimiento de la flotilla norteamericana se produjeron después del anuncio de la toma de Phuoc Binh por parte de tropas comunistas contrarias al régimen de Saigón y del empeoramiento súbito y general de las posiciones del ejército sudvietnamita tras el recrudecimiento de la guerra.

Sin embargo, las mismas noticias procedentes de Saigón indicaron que no parecía haber planes inminentes para que la flotilla que pretendidamente se acerca a aguas sudvietnamitas bombardee Vietnam, aunque se precisó que tal decisión podría ser adoptada en cualquier momento.

En el otoño de 1973 el Congreso norteamericano aprobó una ley que prohibe a las fuerzas armadas norteamericanas llevar a cabo cualquier actividad militar «dentro, sobre o desde las playas de cualquiera de los cuatro Estados de Indochina, pero la ley no prohibe a los aviones norteamericanos volar sobre Vietnam del Sur como lo hacen rutinariamente los aviones con base en Thailandia.

Baleares

8 Enero 1975 — Página 24

COMENTARIO INTERNACIONAL

OFENSIVA EN CAMBOYA

Por J. L. GOMEZ TELLO

El viceprimer ministro y ministro de Asuntos Exteriores de Vietnam del Norte, Nguyen Duy Trinh, declaró el 23 de diciembre que desde la firma de los acuerdos de París el balance en los campos de batalla del Vietnam de Sur "se inclinaba cada vez más en favor de las Fuerzas Revolucionarias y contra el otro campo" No hacía falta que lo confesara, puesto que tal fue el objeto para los comunistas de la firma de esos "acuerdos de paz" Les bastaba esperar que el sur se fuera desintegrando entre ofensivas comunistas, agitación subversiva y las intrigas de la "tercera fuerza" neutralista. La trampa de la firma de los acuerdos de la avenida Kleber hace casi dos años resultaba visible pese al optimismo panglossiano de sus negociadores y firmantes. Vivimos en una época de nuestro planeta atrozmente dramática: se hacen concesiones a la subversión en nombre de la paz y la convivencia, se amordaza a los que advierten el peligro, y después se acude al muro de las lamentaciones cuando los comunistas descargan el golpe mortal sobre los países alegres y confiados.

Se comprende la euforia con que el general Giap, remachando las declaraciones de su colega, ha dicho que "las perspectivas son hoy muy buenas para la revolución en Vietnam del Sur"

Ahora, en combinación con la ofensiva que desde antes de Navidad se ha lanzado en Vietnam del Sur, los ataques se han intensificado en torno a Phnom Penh, la capital de Camboya. Esta sincronización no tiene nada de casual. Pudo advertirse que en Vietnam del Sur el peso de la ofensiva comunista descargaba sobre las provincias de Tay Ninh y Phuoc Long, fronterizas con Camboya, a la vez que se ha creado una grave situación para Saigón. Con estos ataques, que se han saldado hasta ahora en la pérdida de varias cabezas de distritos y elevadas bajas gubernamentales, se obligó a enviar la Quinta división a la zona de lucha, se fijó a la 25 en Tay Ninh y se paralizó a la 18. Saigón dispone ya de muy pocas fuerzas para asegurar sus defensas exteriores.

La ofensiva, al principio considerada por los expertos norteamericanos de sin excesiva importancia, se relaciona con el ataque generalizado contra Phnom Penh iniciado el 21 de enero en la región de Neak Luong, sobre el Mekong, que controla el río Mekong, principal vía de suministros civiles y militares.. Pero desde el domingo, los combates se han generalizado y se lucha ya en los distritos del norte, en Prek Phnom, a 13 kilómetros y, sobre todo, en la colina de Phonom Basset, a unos 10 kilómetros, donde las tropas comunistas han procedido a asesinatos en masa, como en la también ocupada localidad de Ang Snuol. Por todas partes la misma imagen de la huida de millares de personas, de hombres y mujeres asesinados, de aldeas incendiadas. Y aún dicen que el comunismo ha "cambiado"... Camboya también estaba en el camino de la "paz", según los acuerdos de París El Gobierno del mariscal Lon Nol, que acaba de obtener una victoria diplomática en la ONU, había ofrecido negociar a los "jemers" rojos, sin otros resultados que la negativa y el desencadenamiento de la ofensiva. De las tres partes de la antigua Indochina, sólo en Laos los comunistas aceptaron negociar para formar un gobierno de coalición, asegurándose ventajas que no habían conseguido con las armas Un reciente motín militar de unidades neutralistas acaba de inclinar más aún a su favor la balanza. A eso se llama "paz".

ACABA DE APROBARSE «CASI» EN SECRETO

UNA LEY LIMITARA LAS ACTIVIDADES DE LA C. I. A. EN EL EXTRANJERO

Nueva York, 7. (Pyresa). — En el futuro cualquier Gobierno del Planeta que descubra a agentes de la CIA intentando colocarle torpedos en la línea de flotación tiene el derecho de recordar a la Agencia Central de Inteligencia Americana que sus actividades en el exterior de los Estados Unidos deben limitarse únicamente a la recopilación de datos de inteligencia, a espiar y no a revolucionar, porque para eso acaba de aprobarse, casi en secreto, como corresponde, una ley que limita las actividades extranjeras de la Agencia a eso, a espiar, volviendo a la pureza de sus orígenes.

Ha terminado teóricamente el derrocamiento de gobiernos. Han terminado las operaciones de "desestabilización" y la CIA debe comportarse, además de dentro, fuera de los Estados Unidos porque de otra manera viola la ley, no sólo del país donde opere, sino la americana, según le ha recordado el senador John Sparkman.

El Comité de Relaciones Exteriores del Senado, presidido interinamente por Sparkman demócrata por Alabama, ha pedido a la CIA que se atenga a sus estatutos, no sólo en lo referido al espionaje interno prohibido por sus estautos sino que si son espías, se limiten a ser espías, no fuerzas de intervencion poltico-económicas. Queda por ver hasta qué punto la petición es un gesto para salvar la cara o es una realidad que ponga fin a una página de la historia en la que el nombre de la CIA ha estado estrechamente asociado con derrocamientos, revoluciones, tumultos, accidentes de carretera y violaciones de las normas más elementales de los derechos divino y humano llevados a cabo por una banda, al parecer incontrolada, y al parecer también en posesión de la única verdad del mundo.

ACTUACION DE PUERTAS ADENTRO

El problema de las actividades exteriores de la CIA ha sido tolerado en el pasado. En definitiva, poco importaba que un gobierno derrocado chillara desde el exilio. Pero, por primera vez, al descubrirse la actuación de puertas adentro de la agencia recientemente, muchos gobiernos extranjeros han empezado a preocuparse seriamente porque una investigación congresional americana podría colocar en la superficie informativa los nexos y conexiones mantenidos entre varios servicios de inteligencia extranjedos y la CIA, revelando los íntimos enlaces que mantienen los diferentes servicios occidentales. Esta preocupación ha podido pulsarse en Washington y acaso la orden de terminar con las operaciones no relacionadas íntimamente con la Inteligencia ha sido emitida con la esperanza de calmar el tumulto antes de que empiecen a saberse cosas. Porque en Washington se es consciente de que muchos ingenuos gobiernos extranjeros consideran que la CIA, al igual que otras organizaciones oficiales americanas, «tienen bula» y el pleno respaldo de la Administración en sus funciones, sin darse cuenta de que en el sistema americano los compartimentos estancos dentro de dicha Administración permiten que, como ha ocurrido, una entidad cualquiera viole la ley y que luego el ejecutivo, por supuesto, no se identifique con ella.

CONTROL EXTERIOR

El Comité de Relaciones Exteriores ha decidido empezar a desempeñar un papel activo en el control "exterior" de la CIA, una entidad que ahora está bajo el control de una enmienda incluida el año pasado en la Ley de Ayuda Exterior, firmada y puesta en vigencia por el Presidente el 30 de diciembre que, a través de concesiones de fondos y presupuestos, pretende controlar las actividades de Inteligencia en el exterior. Por supuesto, una cláusula de la enmienda agrega que tal control y limitación termina cuando "el Presidente decida que una operación es importante para la seguridad nacional de los Estados Unidos".

En otras palabras que las operaciones de "desestabilización" son ahora ilegales y que por primera vez en la historia de la CIA ya no vale todo. Queda por ver si la letra y el espíritu de la Ley coinciden.

SIN ENTRADA
DESDE 200pts. SEMANALES
ESTRENE
TV
CAMBIE SU TV. USADO
Llame al Teléfono
21-29-72

LONDRES

SI JOHN STONEHOUSE NO PRESENTA LA DIMISION DE AQUI AL LUNES

SERA EXPULSADO DEL PARLAMENTO

LONDRES, 7. (Del corresponsal de Pyresa, ANTONIO PARRA). — El líder de los Comunes, Edward Short, ha dicho que, si para el lunes que viene el diputado laborista, John Stonehouse, el cual se marchó a Australia, "despidiéndose a la francesa", no presenta la dimisión, será expulsado inexorablemente del Parlamento, los Comunes reanudarán sus sesiones el día once, y Stonehouse, haciendo caso omiso de sus obligaciones como representante del distrito de Walsall North, no dio señales de vida ni se ha dignado dirigirse por carta o por teléfono al líder de la Cámara ni al "Whip" parlamentario. Dicha conducta, tan poco caballerosa, según sus detractores, no parece revelar muy buena crianza ni hace honor a la reputación de perfecto "gentleman" de la cual el M.P. disfrutaba. Lo más digno hubiera sido siempre que el diputado en cuestión hubiera entablado comunicación con sus superiores para explicar las razones de su comportamiento, que no son sabidas, sino a través de terceros, es decir: los corresponsales de los diarios sensacionalistas de Fleét Street, que están, por otra parte, concediendo al caso un tratamiento bastante escandaloso. Tratamiento siempre un tanto desdeñable a la hora de establecer la verdad de los hechos.

Con arreglo al "Erskine May", el manual donde se establecen las determinaciones a adoptar en caso de que un miembro del Parlamento falte a sus obligaciones, el único camino posible es la expulsión, como primera medida disciplinaria.

En los últimos tiempos solamente hubo un precedente de esta naturaleza. Fue en 1954, cuando el diputado conservador por Hornchurch, Peter Barker, fue acusado de fraude y destituido de su cargo por el "Speaker" o moderador de la Cámara de los Comunes.

ENTRADA ILEGAL EN AUSTRALIA

Varios colegas parlamentarios del ex ministro de Correos y actual miembro del consejo privado de Su Majestad han estado realizando gestiones durante los últimos días para que se agilicen los trámites de suspensión a Stonehouse de sus atribuciones de miembro de la Cámara de los Comunes. A resultas de todo ello al líder de dicha Cámara no parece haberle quedado otro remedio que el de abogar por su despido inmediato. El "Whip" Mr. Hellish también piensa lo mismo, mientras el Primer Ministro, Harold Wilson, según fuentes bien enteradas, está indignado a causa de este suceso.

El escándalo Stonehouse afloró a la luz pública el 20 de noviembre, cuando el diputado por Walsall North desapareció de un balneario de Miami, sin dejar el más leve rastro. Todo el mundo llegó a considerar que se había suicidado o perecido en algún accidente mientras se bañaba. Con gran sorpresa de todos, poco más de un mes después, la víspera de Navidad, se descubrió el paradero del desaparecido, cuando el diputado fue detenido y conducido ante la Magistratura australiana bajo la imputación de haber ingresado en el país por vía ilegal. Luego la policía descubrió que el muy honorable M. P. viajaba con un pasaporte falsificado, cual si se tratase de un ex convicto o de un delincuente profesional. Para conseguirlo, por lo que parece, se había servido de turbios manejos.

Sin embargo, míster Stonehouse, absuelto ya de los cargos que pesaban contra él, ha sido autorizado a permanecer en Australia. El ilustre diputado ha puesto de manifiesto, por lo demás, que, con tal de no regresar a Inglaterra, está dispuesto a trabajar en Australia de lo que sea, para ganarse la vida.

Scotland Yard, entre tanto, no pierde comba, y ha enviado a Melbourne a dos de sus más competentes detectives, al objeto de proceder a una investigación adecuada de una supuesta fuga de capitales. La "Global Imex" consorcio de firmas exportadoras, presidido por el diputado socialista, según parece, había depositado poco antes de la desaparición de Stonehouse en un banco suizo la cantidad de 350.000 libras esterlinas sin la autorización de la Hacienda británica.

M.C.D. 2022

HOY, A LAS 4'30, PARTIDO DE COPA

MALLORCA - CARABANCHEL

CESAR: «YA ES SABIDO QUE EN FUTBOL NO HAY ENEMIGO PEQUEÑO»

FORMACION DEL MALLORCA que perdió su primer partido en casa, en la Liga actual. Habrá más de un cambio obligado, hoy, ante el Carabanchel, un rival medianamente situado en la tabla del grupo de Tercera de Castilla. (Foto de VIVES)

Ayer, los medios informativos que asiduamente se ocupan del fútbol --prensa y radio-- se reunieron en Cas Cotxer, en la Playa de Palma, en torno a César Rodríguez, el cual, el pasado sábado había enviado las respectivas invitaciones, comunicando el deseo de compartir con sus amigos la felicidad que le ha reportado la boda de su hija Emma (único fruto de su matrimonio) que tuvo lugar hace pocas fechas en Barcelona y, a su vez, desear a todos un feliz y próspero 1975.

Con César, presidió el presidente del Club decano, don Antonio Seguí y el presidente de la Agrupación de Periodistas Deportivos, don Pablo Lamberto Cortés ("Avespa").

Después del almuerzo --exquisito-- pronunciaron adecuados parlamentos, el anfitrión, "Avespa" y Seguí.

* * *

A la hora del café, preguntamos al entrenador si tiene el equipo decidido para enfrentarse esta tarde al Carabanchel.

--Tengo algún problema. Ya sabes que no pueden ser alineados Matamoros y Urquía, por su condición de extranjeros. A ello debe unirse que están lesionados Frigols y Sans y que tengo la duda de Almagro.

--¿Quiénes son seguros?

--El portero Campos. En la defensa, Mariano, Niz, Taberner y aquí pon una "X". Formarán en el centro, Urruchurtu, Piatas y Genaro. Y como hombre de punta, Macario, Nebot y Giménez.

--¿Hay concentración?

--No.

--¿A quienes has convocado, además de los citados?

--A todos, exceptuando, como es lógico, a los indispuestos y a los dos extranjeros.

--¿Continúa tu enfado?

--Ahora me preocupa el Carabanchel. Y a partir de mañana el Orense.

--Se trata, el rival de la Copa, de un "Tercera"...

--Sí. Pero es sabido que en fútbol no hay enemigo pequeño. Ellos vendrán a buscar un buen resultado que les permita salir en su campo con las máximas posibilidades de salvar la eliminatoria. No obstante, confío en la victoria de los míos. Además, y lo digo públicamente todos los jugadores están deseosos de brindar un buen partido, porque lo merece la afición.

* * *

Estas son las últimas noticias relacionadas con el encuentro de esta tarde.

Del adversario, ya les hablamos ayer con bastante detalle, aunque en realidad sea desconocido por nosotros.

Se trata de un conjunto joven, que lucha mucho, si quieren al estilo del Barcelona Atlético, aunque con menos clase.

Comienza para el Mallorca la competición del K. O. mientras el Constancia disputará el encuentro de ida en Valladolid.

PRESIDENTE: «DEBE PENSARSE EN VER EN PALMA A UN EQUIPO DE PRIMERA»

Ayer, a mediodía, el presidente del Mallorca, don Antonio Seguí, acudió al Estadio Luis Sitjar, para estar un rato con sus jugadores. Verles en el entrenamiento; dialogar con ellos.

—¿Sigue el disgusto?

—Desde luego, pensando las cosas con ponderación, debo decir que perder un partido de fútbol en campo propio, entra en la lógica del fútbol... que tiene mucha ilógica (valga la redundancia), e incluso creo que se perderá alguno más. Lo que no explico ni tampoco se lo explican los jugadores, es que se jugara tan mal. No puede cambiarse el resultado. Confío que en el partido de Copa y luego en Orense se rectifique, pensando en las visitas del Sevilla y del Cádiz al Estadio Luis Sitjar.

—El Carabanchel es un Tercera...

—Recuerdo que casi siempre el Mallorca ha sucumbido ante equipos de inferior categoría. Creo que el público debe acudir para que el ambiente no sea frío, lo que perjudica a los jugadores de casa, pensando en que esta eliminatoria debe salvarse, pensando en la posibilidad de ver en Palma a un equipo de Primera División.

—Creo que se marcha a Madrid...

—Sí. En la noche del miércoles ,para regresar al jueves. Pero acudo allí para una cosa relacionada con mi empresa constructora. No tiene nada que ver con el fútbol. Por cierto que hace un momento me han preguntado si pensaba adoptar alguna medida "drástica". No hay para tanto. Fue una mala tarde, que debe aceptarse siempre que no tenga repeticiones.

El equipo tiene la palabra.

«ESTOY HASTA LA CORONILLA», parece que quiere decir con su gesto el presidente, don Antonio Seguí, que tiene sobre la mesa una copa... que no es la Copa que hoy le preocupa. — (Foto de Ripoll)

118 EQUIPOS DE CATEGORIA NACIONAL

REGULARIDAD ABSOLUTA EN PRIMERA

EL ORENSE, EL MENOS REALIZADOR DE LOS «118», TRAS EL ATCO. UNIVERSIDAD

Cabe destacar, de entrada, la más absoluta regularidad entre los equipos de la llamada División de Honor, ya que todos los equipos de casa ganaron, aunque más de uno fuera con suma dificultad.

Otro detalle es que, el próximo adversario del Real Mallorca (el Orense), no solo es el equipo menos realizador de Segunda, sino que, de los 118 conjuntos de categoría nacional, es el último de todos, «superado» solo por el Atlético Universidad, del grupo I de Tercera, que ha totalizado ocho goles.

Y ahora, pasemos a las cifras.

Si ahora terminase la Liga, se proclamaría campeón el Real Madrid.

Participarían en la Capo de la USFA:

Español, Barcelona, Zaragoza y Betis, que ocupa la plaza que la semana pasada ocupaba el Atlético de Madrid, que ha encajado la primera derrota (en el campo del Español) desde que lo dirige Luis.

Descenderían a Segunda:

Málaga, Murcia y Las Palmas.

Puestos que serían cubiertos por:

Sevilla, Santander y Córdoba (los mismos de la jornada anterior).

Descenderían a Tercera:

Orense, Tenerife, Alavés y Leonesa.

(La temporada, para los equipos canarios, no puede ser peor, de momento).

Ocuparían sus lugares:

Coruña, Osasuna, Tarrasa y Marbella.

Promocionarían el Sabadell, Huelva, Valladolid y Baracaldo, con el Ensidesa, Logroñés, Levante y Calvo Sotelo.

I DIVISION

Clasificación por positivos:
8: Real Madrid.
4: Barcelona, Hércules, Gijón, Español, At. Madrid y Atco. Bilbao.
3: Elche, Granada, Betis, Las Palmas, Zaragoza, Salamanca y Real Sociedad.
2: Valencia, Celta.
1: Murcia.
0: Málaga.

Por negativos:
6: Valencia, Murcia.
5: At. Bilbao, Gijón, Celta y Hércules.
4: Las Palmas.
3: Málaga, Elche, Salamanca, Real Sociedad.
2: Betis, At. Madrid, Granada y Zaragoza.
1: Español, Real Madrid.
0: Barcelona.

Tabla de goleadores:
33: Barcelona.
31: Real Madrid.
25: Zaragoza.
20: Gijón, Español, Valencia.
19: At. Madrid, Granada.
18: Betis.
17: Elche, Real Sociedad.
16: Las Palmas, Hérculesf, Atco. Bilbao, Murcia.
15: Celta.
13: Salamanca.
9: Málaga.

Mejores defensas:
14: Betis, At. Madrid.
15: Málaga.
16: Celta, Real Madrid, Salamanca, Gijón.
17: Zaragoza.
18: Español, At. Bilbao.
19: Real Sociedad, Hércules, Las Palmas, Granada.
21: Barcelona.
23: Elche, Las Palmas.
27: Murcia.

II DIVISION

Clasificación por positivos:
9: Sevilla.
8: Santander.
7: Córdoba, Barcelona Atlético.
6: Tarragona, Oviedo, Rayo Vallecano, San Andrés, Cádiz, Huelva, Orense.
3: Baracaldo, MALLORCA, Castellón, Alavés, Burgos.
2: Leonesa.
1: Sabadell, Tenerife, Valladolid.

Tabla de negativos:
0: Cádiz.
1: Santander, Burgos, Sevilla y Córdoba.
3: Baracaldo, Oviedo.
4: Rayo Vallecano, San Andrés, MALLORCA.
5: Castellón.
6: Alavés, Tenerife, Barcelona Atlético, Valladolid, Sabadell.
7: Leonesa, Tarragona.
8: Orense, Huelva.

Goleadores máximos:
31: Cádiz.
27: Sevilla.
26: Burgos.
25: Córdoba.
25: Sabadell.
22: Rayo Vallecano.
21: Valladolid.
20: MALLORCA, Santander, Barcelona Atlético.
17: Telerife.
16: Tarragona.
14: Baracaldo, Leonesa.
13: San Andrés, Alavés.
12: Castellón.
11: Huelva.
9: Orense.

Mejores defensas:
11: San Andrés, Córdoba.
12: Sevilla.
14: Castellón, Santander.
15: Oviedo, Tarragona.
19: Burgos, Orense, Huelva.
20: MALLORCA, Baracaldo.
21: Valladolid, Cádiz, Alavés.
23: Leonesa.
25: Tenerife.
27: Sabadell.
28: Barcelona Atlético.

III DIVISION

Máximos goleadores de los 80 equipos que militan en esta categoría:
40: Osasuna.
35: Getafe.
34: Marbella.

Mejores defensas:
10: Logroñés.
11: Jaén, Langreo, Coruña.
12: Mestalla, Mirandés, Calvo Sotelo, San Fernando.

OTROS DATOS

Los que han sumado más puntos, de los 118 equipos de categoría nacional, teniendo en cuenta que en Primera se han disputado 15 jornadas y dos más en II y III:
29: Osasuna.
26: Coruña.
24: Tarrasa, Marbella, Ensidesa, Getafe y Sevilla.

Peores defensas:
44 goles encajados: Arganda.
38: Astillero.
35: Salmantino.

Goles marcados por los 18 equipos de I División en las 15 jornadas: 351.
Los de II (17 jornadas): 376.
Grupo I de III: 396.
Grupo II: 459.
Grupo III: 408.
Grupo IV: 368.

La única satisfacción, en lo que respecta al Mallorca, es que Nebot figura en segundo puesto, para el Trofeo Pichichi, con ocho goles, igualado a Aguirre (Santander) y Lis (Sabadell), figurando en el primer puesto, con nueve, Carvallo y Lloret, del Cádiz.

Hasta la próxima jornada, amigos

UNA PAGINA DE LORENZO RIPOLL

M.C.D. 2022

POSTAL DEPORTIVA

J. Mª DOMENECH

COMO QUIEN SOMOS, CUMPLIMOS...

¿Recuerdan aquellos versos del "Tenorio" la obra inmortal de don José Zorrilla?

Nosotros, sí.

Dicen así:

"Como quién somos, cumplimos..."

Pronunciados en el momento de rendir cuentas entre DON JUAN y DON LUIS.

También en nuestro campo futbolístico, ha llegado el momento de examinar las cuentas y ver que es lo que pasa. Porque de la frase... ¡no hablar! A menos, claro está, que esta sea la aspiración máxima de nuestro Mallorca en la presente Liga.

La gente —nos referimos, naturalmente, a la gente "futbolística" está un tanto desconcertada. Ha visto claramente que el MALLORCA ha dejado escapar CUATRO puntos con los que se contaba para un mejoramiento inmediato. Y no solo no se trajo los dos fáciles del Alavés —con los que habría aumentado sus positivos— sino que ha dejado escapar los dos del domingo frente al "Barcelona At." con lo que ha convertido en NEGATIVO el POSITIVO que campeaba en su clasificación.

El más ignorante en cuestiones deportivas podría hacer una pregunta:

—¿Por qué?

Ah... "Ecco e il problema!" —que dicen nuestros amigos de la Italia del Dante. Un problema que se ha planteado de pronto y cuya solución no se vislumbra ni tanto así.

Porque aquellas esperanzas que nos hicieron concebir cuando la delantera se había abonado a los TRES GOLES ,se ha esfumado y ahora los gestos, en la mayoría, son de profunda preocupación y desasosiego.

Y falta saber si en efecto "como quien somos cumplimos". Porque si somos así, de esta manera tan extraña. nada tendría de raro que fuéramos "cuesta abajo" como cantaba el argentino Carlos Gardel, en su famoso tango.

La verdad es que la gente no comprende bien lo que pasa. Porque es lo cierto —si nos atenemos a las crónicas de nuestros buenos compañeros— "que el Mallorca jugó rematadamente mal", cuando debía haber ocurrido todo lo contrario.

Y lo malo del caso es que hay un refrán que dice que "no hay dos sin tres". Y que el próximo domingo se va a Orense y que la gente poco espera de esta nueva salida después de haber visto el comportamiento de los dos encuentros anteriores.

No vamos a buscarle tres piés al gato. No es de buen gusto. Pero sí queremos recordar aquella frase bíblica que dice:

—¡Todos en él pusisteis vuestras manos!

Frase que remachamos con otro refrán —¡cuanta sabiduría en el refranero español!— que dice: "A buen entendedor...", etc. etc. etc.

Sin embargo la afición —que había tenido sus sueños— está un tanto decepcionada. Esperaba que a estas alturas la postura del MALLORCA se hubiera consolidado; y ha sido al revés. Ha abandonado la zona plácida de la esperanza, para asomarse a la zona preocupante del hemisferio sur.

—¿Qué pasará? —se preguntan muchos—. ¿Habremos caído en barrena hacia esa zona que amenaza contínuamente?

Pensemos que aún hay mucho trecho por recorrer. Pero no olvidemos que cuando uno ha conseguido un gran sprint inicial, siempre tiene la ventaja de "poder perder algo". Lo lamentable es perder terreno, cuando "no hubo aquel necesario sprint".

Y de nuvo repetimos aquello de:

—A BUEN ENTENDEDOR... POCAS PALABRAS.

ESTA TARDE, VALLADOLID - CONSTANCIA DE COPA GENERALISIMO

OPTIMISMO EN INCA, DE CARA A LA ELIMINATORIA

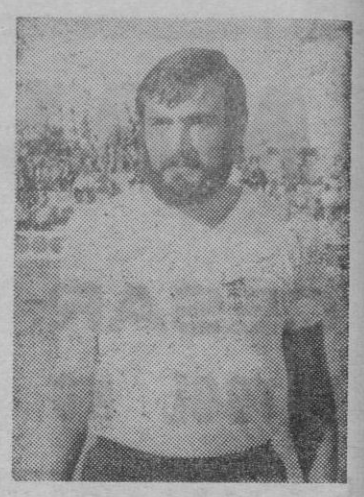

Esta tarde, el C. D. Constancia de Inca se enfrenta en partido de Copa Generalísimo al equipo de Segunda División C. D. Valladolid.

El encuentro en cuestión, y una vez conseguido el C. D. Constancia un valioso punto positivo de su desplazamiento al difícil feudo del Calella, ha despertado el interés del buen seguidor constante, ya que con renovado optimismo espera lo mejor de este encuentro y en especial de la eliminatoria en sí.

Eso sí, se sabe que el Valladolid a pesar de su irregular clasificación en la tabla, será enemigo muy difícil de batir, toda vez que en sus filas cuenta con muchos y muy buenos jugadores, a la par que no se olvida la condición de Segunda del equipo vallisoletano, lo que por sí solo ya es augurio de una potencialidad poco común entre los equipos de Tercera División. No obstante, repetimos, que en Inca se espera que hoy su equipo logre la campanada al conseguir una igualada o bien una derrota mínima.

En la tarde de ayer martes, salió a las cuatro del aeropuerto de Palma via Madrid la expedición constante. En la misma forman los mismos expedicionarios de unos días atrás con ocasión del desplazamiento a Calella. Por lo que es fácil aventurar que el equipo no variará del que se enfrentó al Calella, es decir: Gost, Prados, Bezares, Puig, Martínez, Parma, Tugores, Figuerola, Santi, Corró y Miguelito.

Ayer por la mañana, dialogamos con varios expedicionarios, todos ellos fueron explícitos en sus afirmaciones. El Valladolid, es equipo de mucha clase y buenos jugadores no obstante acudimos con la sana ilusión de conseguir un buen resultado. Si este no se consigue no será por falta de lucha y entrega, sino por otras cosas ajenas a nuestra voluntad.

LA AFICION CONSTANTE OPINA SOBRE LA ELIMINATORIA

Entre la hinchada constante hemos hilvanado esta pequeña rueda o encuesta de cara a la eliminatoria.

Don Martín Rotger Mas nos dice:

El partido es harto difícil, nos enfrentamos contra un equipo de superior categoría, y esto se quiera o no es muy importante, ya que soy de los que creen que todavía existe diferencia entre un equipo de Segunda y un equipo de Tercera. No obstante, veo al C. D. Constancia capaz de apear a este y otro cualquier equipo de Segunda. Todo depende del resultado que se dé en Valladolid, si el Constancia pierde por la mínima, e incluso por un margen de dos goles, creo sinceramente que aquí en Inca se puede salvar la eliminatoria.

Por su parte don Andrés Alorda nos manifestó:

—La eliminatoria, que duda cabe, es eminentemente difícil, no obstante en contra de las adversidades yo creo que el Constancia hoy se lo juega casi todo en Zorrilla. ya que si el equipo inquense logra un resultado más o menos bueno, es decir un empate o perder por la mínima, la eliminatoria aquí en Inca en el partido de vuelta se resolverá favorable a nuestros colores. No obstante, repito, la eliminatoria es harto difícil pero no imposible.

ANDRES QUETGLAS

Su candorosa inocencia, no comprendía por qué los hombres preferían la noche para penetrar en su apartamento...

REY SORIA FILMS. PRESENTA A
MARIA GRAZIA BUCCELLA
CARLO GIUFFRE
LUCIANO SALCE
FRANCA VALERI
DIRECTOR: LUCIANO SALCE
EN
LAS TENTACIONES DE ENRIQUETTA
EASTMANCOLOR

O. D. E. M.

Cursos Oficial Administrativo

TOTALMENTE GRATIS

Para mayores de 18 años a cargo del P. P. O. Ministerio de Trabajo

CIERRE MATRICULA: 10 ENERO

HORARIO: DE 8 A 10 TARDE

Informes y matrícula: O. D. E. M.

Calle Montesión, 58 - Tel. 225248

¡VISTA AL CALENDARIO!

Ya lo ve: ahí está, pimpante, inédito, prometedor, el año de 1975.

Y ahí tiene usted, en todos los quioscos, el

EXTRA DE NAVIDAD Y AÑO NUEVO DE

7 FECHAS

¡No le preocupe la energía! ¡Ni la inflación! ¡Ni la restricción mundial del combustible!

Aprovéchese de nuestra oferta:

Se la hacemos en petrodólares de gracia, de distracción, de amenidad y de entretenimiento.

TODO EN EL EXTRAORDINARIO DE

7 FECHAS

Empezando por el horóscopo para el año que le espera, que se lo deseamos bueno.

Luego está la extraordinaria baraja --centenares y centenares-- de chistes, anécdotas, crucigramas, entretenimientos y rompecabezas que le harán feliz.

Y un "stock" de reportajes que. ¡ya!..., ¡ya!..., ¡ya!...

Coja la zambomba, repique fuerte y léanos:

- 41 países —¿lo sabía?— han sufrido el azote del terror. Se lo contamos en el reportaje titulado "LOS SECUESTROS". donde no se escapa un solo caso de este chantaje a la libertad humana.
- EL TINGLADO DE LA ANTIGUA FARSA SE ASIENTA EN LOS CAFES: Actrices y autores de primera calidad en los cafés-teatro. Así se lo contamos en el trabajo "Talía entre los veladores".
- Usted podrá olvidar muchas cosas, pero no el nombre de IMPERIO ARGENTINA. La estrella vive en el recuerdo y en el eco de sus triunfos. Ya cantaba y bailaba cuando tenía un año de edad. Trufaut dijo de ella que es el único astro refulgente de toda la historia del cine español.
- UN ESCULTOR PROFUNDAMENTE HUMANO: MARINO AMAYA. Ha introducido en su obra bronces de pequeño formato en los que recoge escenas de la vida corriente.
- EL DESMADRE DE LOS MILLONES: Las botas de oro del fútbol español Fichajes por las nubes, aunque no siempre fue así. Treinta mil duros le costó Zamora al Real Madrid y pareció una locura... Ciento veinte millones y muchos dolores de estómago ha costado Cruyff al Barcelona. Conozca la historia de los más altos fichajes.

Ahí lo tiene, esperándole, como los primeros días de 1975.

¡Sólo cuesta 25 pesetas!

Apresúrese a comprarlo. Se agotará en seguida.

PEQUEÑO CONSUELO

EL MALLORCA, EN 4.º PUESTO

PARA EL TROFEO DE LA CORRECCION

La clasificación del TROFEO DE LA CORRECCION EN EL DEPORTE, instituído por la Industria Lanera de Sabadell es como sigue.

PRIMERA DIVISION

Granada	21	puntos
Barcelona	27	»
Real Madrid	28	»
Betis	34	»
Las Palmas	39	»
Español	41	»
Atco. de Madrid	44	»
Salamanca	44	»
Sporting Gijón	46	»
Zaragoza	47	»
Atco. Bilbao	48	»
Real Sociedad	48	»
Valencia	50	»
Hércules	64	»
Celta	74	»
Murcia	78	»
Málaga	90	»
Elche	91	»

SEGUNDA DIVISION

Sabadell	39	puntos
Orense	46	»
Córdoba	51	»
Mallorca	51	»
Tenerife	51	»
Rayo Vallecano	53	»
San Andrés	62	»
Racing Santander	63	»
Castellón	63	»
Alavés	65	»
Valladolid	67	»
Huelva	68	»
Cádiz	72	»
Baracaldo	72	»
Oviedo	76	»
Leonesa	77	»
Sevilla	82	»
Barcelona Atco.	86	»
Tarragona	89	»
Burgos	118	»

Esta puntuación se establece según los acuerdos tomados semanalmente por el Comité de Competición de la Federación Española de Fútbol.

M.C.D. 2022

MOMENTO DE BALANCES **HOY: NATACION**

«CON LAS NUEVAS PISCINAS CUBIERTAS, AUGURO UN BUEN FUTURO EN BALEARES»

DICE ENRIQUE GRANADOS, PRESIDENTE DE LA FEDERACION

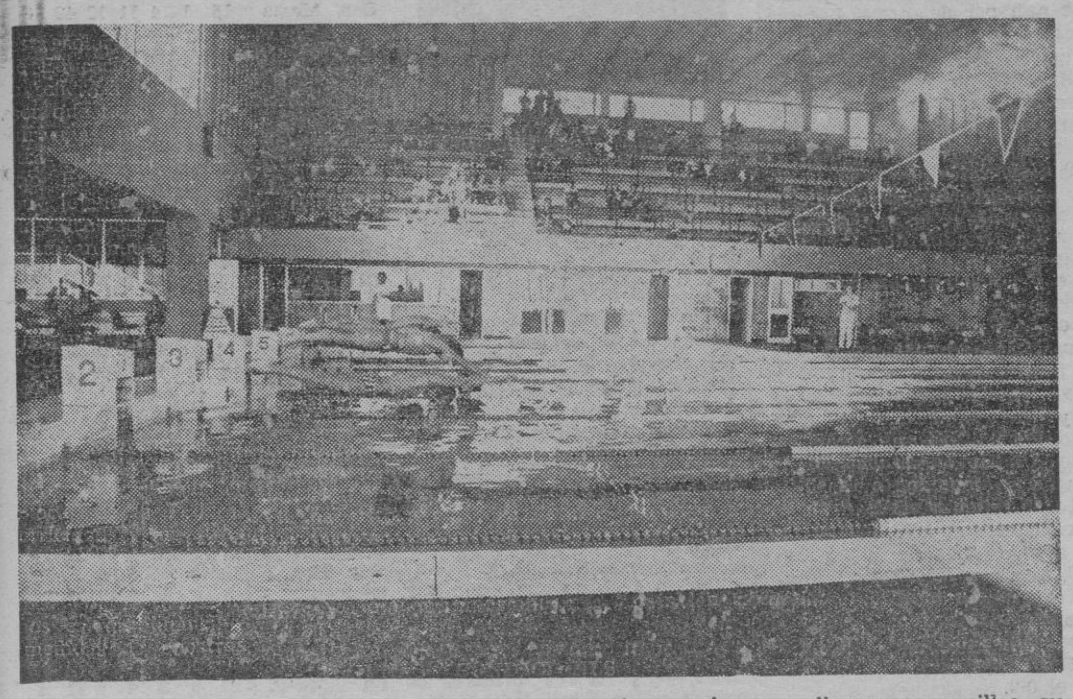

--Tras los éxitos conseguidos por los nadadores palmesanos en las recientes confrontaciones habidas con representantes de la región catalana nadie mejor que el presidente de la Federación Balear de Natación, para que contestando a las preguntas que le hago, nos ponga al corriente de la realidad y también del futuro de este deporte en las Baleares. Especialidad en la que se debe brillar ya que las condiciones de la provincia, al ser insular, debe tener una representación destacada al menos a nivel nacional.

Y con motivo de celebrarse la Copa de Navidad, en el Club Natación Palma, que tuvo dos grandes vencedores, Ramona Guillén y Alberto Roldán en los 200 metros libres, masculinos y femeninos, hablo con Enrique Granados

■ ■ ■

--¿COMO VE LA NATACION EN LAS BALEARES?

—Observo un futuro esperanzador. El problema ha sido, y por ahora sigue siendo, que sólo existe un club en la provincia, me refiero al Club Palma, de verdadera potencia y de gran categoría nacional, no hay que olvidar que ocupa el sexto lugar en nuestro país.

Lo que estamos haciendo en la Federación, y es lo que deseo que consigamos, que existan otros clubs en la provincia en un futuro lo más próximo posible. Es nuestro lucha y nuestro anhelo. Ha podido observar en la Copa de Navidad que ya estuvieron nadando representantes del Aéro Club, San José y Génova

--¿POR QUE TAN POCOS CLUBS DE NATACION?

—Pienso que desde hace muchos años, el Club Palma ha sido el único. Lógicamente todos aquellos muchachos que deseaban iniciarse en la natación se dirigían al Club Natación Pama. Por esta razón no se promocionaba este deporte.

Nosotros en la Federación, innen cualidades y gran afición, me siento optimista en este aspecto. Al ser islas la provincia como ya se ha dicho antes, tiene sus intentamos llegar a conseguir la promoción de la natación. Pero es evidente que crear un nuevo club en Palma es bastante difícil, por las razones que antes he apuntado. Creo que la solución está en las escuelas, San José. La Salle, colegio donde ahora se construye una piscina cubierta. Por lo tanto, la fundación de clubs en las escuelas sería la mejor solución, pero no sólo para la natación, sino para el deporte en general.

--¿NO ES MAYOR LA PROBLEMATICA EN MENORCA E IBIZA?

—Indudablemente que sí. Aún no he ido a Menorca y tampoco a Ibiza. Este año queremos que tanto en una como en otra isla, se realicen unos cursillos, que es la base para el nacimiento de nuevos clubs. El año pasado los hicimos en doce lugares distintos de Palma, este año deseamos salir de Palma ciudad, en principio, en distintas localidades de Mallorca, Alaró, Binisalem, Manacor y también en Inca. Es lógico que existe el grave problema de encontrar monitores en esos lugares, consiguiendolo podríamos saltar a Ibiza y Menorca.

--¿QUE ES MAYOR, LA FALTA DE MONITORES O LA ECONOMICA?

—Un poco de lo que Vd. apunta, instalaciones, monitores, economía. Es una provincia con muchos desplazamientos, por ser insular, eso significa muchos gastos. Es el problema económico. En Menorca e Ibiza, al igual que en Mallorca, faltan instalaciones. Se está solucionando, la Delegación de Educación Física y Deportes, me refiero a la provincial, parece ser que tiene proyectado construir unas piscinas en La Puebla, otra en Inca y en algún otro sitio. Entonces en un futuro no muy lejano, podremos disponer de instalaciones que sirvan para que surjan nuevos clubs y por lo tanto una gran promoción de este deporte

--¿CON QUE RECURSOS ECONOMICOS CUENTA LA FEDERACION BALEAR?

—Tenemos una subvención de la Federación Española de Natación, pero sirve para abonar el alquiler del local de la Federación, la electricidad y nuestras oficinas, después de abonado todo esto, queda para organizar cuatro pruebas. Por lo tanto, lo que intentamos es, autofinanciarnos en las medidas de nuestras fuerzas.

--¿TENDREMOS NADADORES DE CATEGORIA NACIONAL?

—No me gusta ser triunfalista, pero debo decir que veo a muchos chicos que pueden llegar a estar en el concierto nacional, tieconvenientes: la falta de grandes nadadores hasta este momento, pero esta puede ser una gran ventaja ya que ahora lo podemos organizar como consideramos es la mejor forma, al partir desde cero.

Creo que hay muchas ganas ya que veo a los padres, que son los elementos claves para que se vayan haciendo grandes nadadores, que responden fenomenalmente. Y es en lo que me baso para augurar un futuro con éxitos en este deporte.

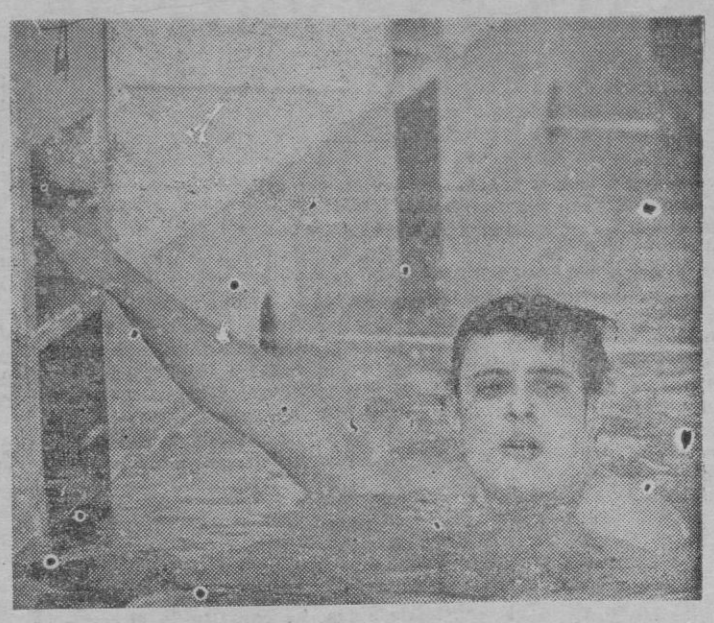

Alberto Roldán, la máxima figura masculina de la natación balear. — (Fotos Pascual)

--¿SE HA MEJORADO ESTE AÑO EN RELACION A LOS ANTERIORES?

—Ahora iniciamos la temporada de Navidad y puedo decir por lo que estamos viendo, que se ha mejorado y mucho, en lo que se refiere a público asistente, así como al número de participantes. Vd. ha visto a más de 120 jóvenes disputar pruebas, desde muy temprana edad. Quiere decir que la afición existe y por lo tanto, se tiene ya lo más importante.

--¿ALGUNAS CONDICIONES ESPECIALES PARA SER NADADOR?

—No es necesario. Lo único es que los padres tengan gran afición, supone un gran sacrificio para ellos tener que traer a los pequeños al club y esperar que entrenen. El club está en las afueras y como los niños tienen que empezar desde muy jóvenes, requiere el acompañamiento de los padres en los desplazamientos. Así que las condiciones especiales las deben tener los padres. Es decir, que si los padres ayudan y traen a entrenar a diario a los niños, tendremos grandes nadadores en la provincia.

■ ■ ■

Desde aquí emplazamos a los padres, yo como tal así lo hago, si verdaderamente tienen afición, un poco de sacrificio para acompañar a sus hijos al Club y paciencia en la espera durante los entrenamientos.

Sería la forma, como dice Enrique Granados, presidente de la Federación, de llegar a obtener un buen plantel de nadadores, en ambos casos, que puedan competir con aquellas regiones que ahora copan los primeros puestos en la natación española.

■ ■ ■

--¿QUE PIDIO A LOS REYES MAGOS?

—Piscinas cubiertas. Que se terminen las obras en la que construye La Salle, el Pabellón Polideportivo Municipal y la prevista en Inca Yo me atrevo a decir que al disponer de esas instalaciones, en un plazo de cinco o seis años podremos estar muy bien en el primer plano nacional.

■ ■ ■

Que los Reyes Magos representados por los humanos, consigan y por lo tanto se cumplan los deseos de Enrique Granados.

TITO LLORENTE

HUMORADAS por ARPO

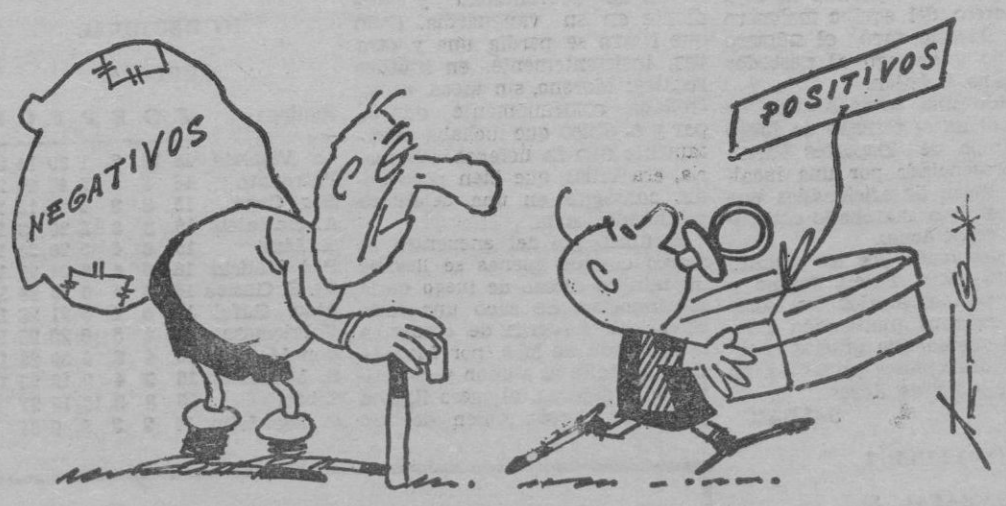

El "año viejo" Mallorca, no pudo con el "año nuevo" Barcelona At.

CLASES DE «YOGA»

Profesora: YESE DE STRELKOWSKY,
en "Estudio de Ballet GIMNASIO TANIA".
Balmes, 145. — (Frente Cine Capitol).

ESCUELA DE IDIOMAS DEL MEDITERRANEO (O.D.E.M.)

CURSOS INTENSIVOS DE INVIERNO

(Del 9 de Enero al 26 de Marzo)

— 2 horas diarias de lunes a viernes.

— En un trimestre el equivalente de un curso normal de un año.

— Método eminentemente práctico, ayudado por los laboratorios electrónicos de lenguas.

Información y Matrícula:

O. D. E. M. - Montesión, 58 - Tel. 22 52 48.

BOUTIQUE triat

avda. jaime III, 86

MAÑANA

REBAJAS FIN TEMPORADA

D. 2022

FUTBOL REGIONAL

I REGIONAL

Hubo descanso en esta categoría, sin embargo viene al pelo la ocasión, para desmentir y al mismo tiempo aclarar, cantidad de rumores que vienen esparciéndose por ahí, con respecto al Murense. Como es sabido, el conjunto "blanquiazul" fue sancionado en su día, con pérdida de la categoría Preferente por espacio de dos temporadas, con la salvedad de que si al final de la segunda se clasificaba en primer o segundo lugar de la clasificación (puestos que llevan consigo el ascenso automático a la categoría superior) nuevamente podría pasar a integrarse a la misma, como casi con toda seguridad ocurrirá al final de la temporada actual, a la vista de la brillante campaña que el conjunto de Joseito viene realizando. Creemos que con lo dicho, es suficiente para salir al paso y al mismo tiempo evitar confusionismos.

II REGIONAL

No hay duda que la derrota experimentada por el Atco. Felanitx en su visita al recinto de Selva, ha constituido el resultado más sorprendente de la jornada, motivado por la enorme diferencia que media en la actualidad con respecto al Xilvar, sin embargo, una vez conocido el resultado, quien mejor sale beneficiado, es el Santanyí, ya que a tenor de su copiosa victoria cosechada a costa del Colonia, desbanca al conjunto de "Son Ferritxó" del segundo lugar de la tabla, todo ello por mejor coeficiente al estar igualados a veinticuatro puntos.

Volvió a desmostrar el cuadro de Jaime Tous, su superioridad manifiesta con el resto de equipos del grupo, correspondiéndole esta vez pagar las consecuencias de su insaciedad goleadora, al brioso conjunto del Molinar.

Mínimo resultado en Las Viviendas, donde el Inde supo oponer seria resistencia, y copioso triunfo del Atco. Vivero frente al modesto Son Roca, sorprendiendo una barbaridad, las tablas de Las Palmeras "alcudiense", donde el equipo local no acaba de superar el "bache" que ya empieza a alarmar.

Hombrada la realizada por el entusiasta Son Ferrer en su visita a Artá, ya que contra todo pronóstico y sorprendiendo con otra actuación similar a la realizada ocho dias antes frente al líder C. D. Sineu, supo arañar positivo de enorme valor que le sirve para aligerar el "lastre" que le agarrota.

Buen triunfo del Mariense al ser conseguido frente a equipo de consideración y de similares características a su potencial.

III REGIONAL

La atención estaba centrada en la festividad de Reyes, en el encuentro casi decisivo que iban a celebrar los dos colosos de la tabla del grupo A, Recreativo la Victoria y Patronato, donde tras 90 minutos enormemente disputados, el triunfo sonrió al conjunto de Son Cladera, que de esta forma consolida casi con carácter definitivo el liderato que tan merecidamente viene ostentando.

Digno de destacar el nuevo triunfo positivo del sin par conjunto de la Cafetería San José, donde el ilusionado señor Jerónimo, debió gozar de lo lindo al ver como su Atco. Hostalets, va colocándose de rondón en las alturas de la tabla.

En el Grupo B. con toda seguridad, el impacto lo produjo el palizón encajado por el líder del Bar Jubi, en su visita al "feudo" del Tripolinos manacorense, derrota que le desplaza hasta el tercer lugar de la tabla, en beneficio del Avance de Llubí y Altura, a tenor de sus triunfos frente al Lloret y Atco. Levante, de manera respectiva, aunque por mejor promedio general corresponde nuevamente al simpático conjunto de Llubí, libar las mieles del liderato, organizándose a partir de ahora entre los tres que encabezan la tabla, un pugilato que creemos no cesará hasta el fina lde la competición.

Volvió a sorprender el ilusionado cuadro de Nicolás Paquotot, al arañar positivo de postín en su visita a Caimari, "faena" que le vale situarse en zona de total tranquilidad, mientras el Atco. Manacor vióse frenado en seco, al no poder alcanzar fruto alguno en su facilona visita a Lluchmayor.

AFICIONADOS

Tras la decimocuarta jornada, dos equipos dan sensación de acaparar todas las posibilidales para lograr las dos plazas promocionistas del Campeonato de Baleares y posteriormente de España, caso que las eliminatorias sean resueltas en sentido victorioso. Nos referimos al Murense y Serverense, aunque amenazados de cerca por el Constancia, "trio" en solitario que mantienen aspiraciones.

De escándalo fueron las derrotas experimentadas por el Escolar y Portol en sus confrontaciones frente al Murense y Constancia inquense, ya que si el primero acabó con los números del marcador, el segundo debió pasarle cosa similar, ya que ambos superaron la docena de dianas, mientras que el Serverense solo pudo inclinar el veredicto frente al Recreativo de Pollensa, con el botín de un positivo que le afianza de momento, en el segundo lugar de la tabla.

GABRIEL GENOVART

SORPRESAS EN TODAS LAS CATEGORIAS

VILLAFRANCA, 0

ATCO. BALEARES, 0

Con la famosa frase de David pudo con Goliat podía empezar la crónica de este partido si Bravo a los 40 minutos de la segunda parte termina la mejor jugada de la tarde consiguiendo el que hubiera podido ser el gol de oro de la jornada pero Lillo que seguía la jugada mandó la pelota a corner después que el delantero local hubiese burlado la salida de Pont.

Con una gran entrada de aficionados un tiempo espléndido y un gran partido por parte de dos bravos equipos ha terminado lo que podíamos llamar el encuentro de la máxima en la Regional Preferente de Mallorca. Y para no molestar ni a unos ni a otros también terminó con empate

Las alineaciones que presentaron ambos equipos a las órdenes del colegiado señor López Saez ayudado en las bandas por los señores Martín y Navío que estuvieron regulares en su cometido fueron las siguientes:

ATCO. BALEARES.— Pont, Jaume, Illana, Mus, Lillo, Roldán (Candela), Bordoy, Toscano, Araujo y Palou.

VILLAFRANCA.— Fernández, Juanito, Ferragut, Ribas, Corchado, Morlá, Villa, Bauzá, Santandreu (Calafell), Alcaraz (Ramón y Bravo.

Este partido había despertado mucho interés lo que registró que el equipo local hiciera la mejor entrada de la temporada ya que se dieron cita en el campo de deportes local una gran masa de aficionados de toda la isla lo que ha hecho que el ambiente fuera magnífico.

Los dos equipos han jugado muy bien si bien los locales se han acoplado mejor al terreno de juego lo que ha hecho que los visitantes no han dominado casi en ningún momento el centro del campo.

El Atco. Baleares venía con la fama de líder y los jugadores locales se tenía la lección bien aprendida y en vez de lanzarse a un ataque rabioso lo que hacían era jugar la pelota y pasársela al primer toque lo que ha hecho que el líder se encontrara con una táctica en contra de sus creencias ya que se las veían negras para parar los contraataques de la delantera local, que si bien no ha chutado mucho a puerta sí ha tenido más ocasiones de gol que los blanquiazules, pues solamente Fernández ha tenido que emplearse a tope en un fuerte chut le Palou en la primera parte que de gran estirada ha mandado a corner.

A los ocho minutos de la segunda parte el equipo melonero ha sido sancionado con la pena máxima en una falta dudosa dentro del área pero Candela que ha sido el encargado de tirarla ha mandado la pelota fuera.

En los cinco últimos minutos Bravo ganando por piernas a dos defensas se presenta solo ante la portería, burla la salida de Pont y chuta a puerta vacía pero tan flojo que Lillo que seguía la jugada acaba por despejar a corner. Si aquí se marca el gol de aquí lo de la cabecera de la crónica ya que creemos que los visitantes no hubieran podido con la gran moral de los jugadores meloneros y los aplausos del respetable que como hemos dicho eran muchos los aficionados que se dieron cita para ser espectadores de este gran encuentro que nos han ofrecido dos grandes equipos, ya que han luchado, corrido y jugado muy bien durante todo el partido.

Por celebrarse la festividad de Reyes todas las niñas y niños fueron obsequiados por la directiva local con números de una rifa de un balón firmado por los jugadores de ambos equipos y en el descanso del partido la hija del tesorero del equipo melonero señor Barceló sacó el número premiado y entregó al poseedor del mismo el balón.

Ha sido una tarde memorable de fútbol en el terreno de juego del Campo de Deportes Parroquial presenciada por una incalculable masa de aficionados que seguro se han marchado contentos del espectáculo.

Han destacado por los visitantes, Pont, Mus, Palou, Jaume y Lillo y por los locales les daremos la máxima puntuación a todos, lo mismo que gracias a todos los aficionados presentes en este gran día de Reyes.

SALBAR

RAMON LLULL, 1

ATCO. RAFAL, 3

Si el colegiado señor Blava, hubiese señalado el claro penalty, cometido en el minuto 19 de la primera mitad, por derribo de Pizá, a consecuencia de un empujón dentro del área visitante, y que dejó sin sancionar, su labor se podría considerar como buena, pero éste fallo en su cuenta, estando encima de la jugada, hace que únicamente podamos considerarla como de discreta, a sus órdenes los equipos formaron así:

RAMON LLULL.— Ramón, Horrach, Porcel, Ortuño, Delgado, Soler, Vicens, Mezquida, Pizá, Clemente y Prats.

ATCO., RAFAL.— Calafell Llompart, Argüelles, Lladó (Blanco), Cardona, Blas, Cordero (Lirona), Bauzá, Gómez, Solá y Martínez.

Es indudable que en la victoria o derrota de un equipo influyan varios factores, como consecuencia del mismo juego, y en este encuentro hubieron varios. El primero, el señalado en el apartado del juicio que nos mereció el colegiado, y otro el de los propios errores cometidos por los locales, en particular el no saber serenar el juego, una vez conseguido su único gol, que ponía el partido al máximo interés, al reducir la ventaja visitante de dos tantos. Si el juego —con 27 minutos aún por delante—, hubiese sido más planificado, sereno e inteligente, hubieran podido igualar el resultado, y aún más, nos atrevemos a vaticinar que lo hubieran remontado, dado que desde ese momento se impusieron a su rival con más fuerza y moral, pero, les sobró el atolondramiento y desmelenarse sin una dirección acertada para conseguir su objetivo.

El encuentro fue entretenido y jugado a fuerte tren, porque además ello hacía entrar en calor a los jugadores en una mañana muy fría, donde los espectadores fuimos quienes sufrimos más en vivo y ese mismo entusiasmo puesto por todos, trajo consigo se produjeran en varios de ellos lesiones, pero, justo es señalar que todas fueron fortuitas y sin intervención contraria.

En el minuto 28 de la primera mitad, saca una falta Solá y Bauzá de excelente remate de cabeza, bate a Ramón, en el 40, centro de Gómez y Martínez anticipándose a Ramón y a un defensa consigue el 0-2.

En el 18 de la segunda mitad, saca un corner Pizá y Mezquida reduce diferencias y finalmente en el 42, Martínez inicia una gran internada que culmina batiendo por bajo y esquinado a Ramón.

Porcel, Vicens y Pizá por los locales y Argüelles, Cardona, que se retiró lesionado en el minuto 20, Solá y Martínez por los visitantes, fueron los distinguidos.

PATRONATO, 0

RTVO. LA VICTORIA, 1

Encuentro en el cual los nervios y la emoción corrieron parejas más que el buen juego, porque éste, en honor a la verdad, la mayor parte del mismo brilló por su ausencia.

El partido se celebró bajo el ambiente de una gran tensión, dado que el mismo encerraba muchos alicientes, por tratarse del primero y segundo de la clasificación.

Los blancos visitantes fueron, justo es reconocerlo, quienes buscaron con más ahinco y tesón la victoria, crearon más peligro y defendieron con uñas y dientes su liderato; por contra los locales, firmes en su defensa, carecieron de profundidad y mordiente en su vanguardia, dado que Narro se perdía una y otra vez, insistentemente, en inútiles regates; Moreno, sin ideas, se estrellaba continuamente con su par y el único que luchaba abiertamente con la defensa adversaria, era Vidal, que bien poco podía conseguir en una delantera totalmente nula.

El único gol del encuentro se marcó cuando apenas se llevaba un minuto escaso de juego de la continuacion. Se sacó una falta cerca del banderín de córner, a la izquierda de Mas, por Llabrés, y en un fallo al alimón y colectivo de la defensa, el cuero llegó a poder de Cortés, quien de tiro

ABRINES

raso y esquinado, batió a Mas pese a la estirada de éste.

Se encargó de la de la dirección del encuentro el señor Sánchez, quien tuvo una buena labor en lo que concierne a la parte técnica y visión de la jugada, pese a la ausencia de jueces de línea, tan necesarios en un encuentro de tanta importancia, y aún tratarse de tercera categoría, e imperdonable el no haberse llevado a efecto, dado que hoy solo se jugaban un par de encuentros oficiales, pero, en muchas ocasiones careció de algo de autoridad, y a sus órdenes los equipos presentaron las siguientes formaciones:

PATRONATO.— Mas, Luismi, Capó, Magín, Juan Matas, Martínez, Vidal, Inarejos, Moreno (García), José María (Molero) y Narro.

RTVO. LA VICTORIA.— Campins, Martínez, A. García, P. García, Pérez, Alvarez, Prior (Carmelo), Acedo (Del Brío), Cuadrado, Cortés y Llabrés.

Nos gustaron Mas, Capó, Magín y Vidal por el Patronato y Pérez, Acedo y Cuadrado por el cuadro visitante.

MORENO

II REGIONAL

Equipos	J.	G.	E.	P.	F.	C.	P.
Sineu	17	12	3	2	46	24	27
Santanyí	17	11	2	4	39	16	24
At Felanitx	17	11	2	4	31	19	24
V. de Lluc	17	11	1	5	43	26	23
Ferriolense	17	9	3	5	34	18	21
Xilvar	17	8	4	5	31	25	20
Alcudia	17	8	2	7	36	29	18
Independien.	17	8	0	9	34	37	16
Artá	17	5	6	6	26	28	16
S. Francisco	17	5	4	8	27	33	14
Mariense	16	5	3	8	25	30	13
on Roca	17	4	4	9	33	39	12
Molinar	17	4	4	9	17	31	12
Son Ferrer	17	3	5	9	18	32	11
At. Vivero	17	4	2	10	25	47	10
Colonia	17	3	3	11	23	42	9

III REGIONAL

GRUPO A.

Equipos	J.	G.	E.	P.	F.	C.	P.
La Victoria	16	12	3	1	30	14	27
Patronato	16	9	5	2	40	20	23
Bar Capó	15	8	3	4	26	15	19
A. Hostalets	16	8	3	5	20	13	19
R. Llull	15	6	4	5	28	28	16
P. A. Madrid	16	6	4	6	24	21	16
At. S. Gotleu	16	6	4	6	20	18	16
Atco. Rafal	15	6	4	5	21	23	16
Valldemosa	15	4	5	6	22	25	13
Son Matet	16	4	3	9	20	23	11
S. Massanet	16	3	4	9	15	25	10
Tiberi	16	3	3	10	15	31	9
S. Esp.-Jaim.	14	2	3	9	9	34	7

GRUPO B.

Equipos	J.	G.	E.	P.	F.	C.	P.
A. Llubí	16	11	2	3	30	10	24
Altura	16	9	6	1	20	9	24
A. St. María	16	9	5	2	28	14	23
At. Manacor	16	7	6	3	36	16	20
Tripolinos	15	6	5	4	24	20	17
A. S. Marcial	15	6	4	5	20	26	16
Sancellas	16	6	4	6	19	22	16
Lluchmayor	15	7	4	5	23	13	16
At. Campos	16	6	3	7	22	22	15
Lloret	16	4	4	8	14	22	12
Caimari	15	1	6	8	15	30	8
At. Levante	16	2	3	11	21	39	7
Son Masiá	16	1	4	11	13	42	6

AFICIONADOS

Equipos	J.	G.	E.	P.	F.	C.	P.
Murense	14	11	2	1	71	8	24
Serverense	14	10	2	1	31	6	23
Constancia	14	9	3	2	34	14	21
Ses Salines	13	6	4	3	23	19	16
Mallorca	14	6	3	5	26	22	15
Margaritense	13	5	2	6	30	30	12
CIDE	14	5	1	8	22	40	11
Escolar	14	3	3	8	20	38	9
Algaida	13	2	4	7	14	39	8
R. Pollensa	14	0	6	8	15	30	6
Portol	13	2	1	10	11	59	5

ADHERIDOS

GRUPO A.

Equipos	J.	G.	E.	P.	F.	C.	P.
C. Poca Roba	11	9	0	2	39	10	18
Bar Sito	10	8	0	2	30	9	14
Génova	9	6	1	2	17	11	13
Prebetong	11	5	2	4	23	37	12
T. Alemany	10	4	1	5	13	11	9
Ciconsa	11	3	3	5	8	20	9
La Rosa-P.	10	3	3	4	7	11	9
R. Haiti	11	2	3	5	11	22	7
S. Ximelis	11	0	1	10	9	36	1

GRUPO B.

Equipos	J.	G.	E.	P.	F.	C.	P.
Bar Juan	12	10	0	2	44	16	20
S. Sardina	12	9	1	2	35	11	19
Super Frau	11	8	1	2	22	9	17
Bar Recreo	12	8	0	4	25	10	16
P. Palma	12	6	2	5	24	21	12
Telefónica	12	3	4	5	15	25	10
San Diego	11	4	1	6	19	24	9
Derbi	12	3	2	7	17	30	8
La Corona	12	2	3	7	18	25	7
Son Fló	12	0	0	12	12	58	0

HAGASE SUS
FOTOS CARNET
EN COLOR

ESTADIO LUIS SITJAR
HOY MIERCOLES A LAS 16'30 HORAS
COPA GENERALISIMO 3.ª ELIMINATORIA PARTIDO DE IDA
REAL MALLORCA
CLUB DEPORTIVO CARABANCHEL
CONTROL TAQUILLAJE Núm. 10

M.C.D. 2022

OBJETIVO CURIOSO

CESAR CON LOS CRITICOS DEPORTIVOS

En la primera página deportiva, se informa del acto celebrado ayer: un almuerzo ofrecido por César Rodríguez a los medios informativos que habitualmente se ocupan de las secciones de fútbol. Quería compartir su alegría por la reciente boda de su hija Emma. Y lo curioso es que, a las 4'00 de la tarde, en la Playa de Palma, con un sol casi veraniego, se hizo la foto. Muy cerca se veían bañistas. ¡Y era nada menos que el 7 de enero!...

(Hubo un invitado de excepción: el presidente mallorquinista).

HIPICAS

EN MANACOR

LAS CARRERAS DE REYES

Primera carrera:

1. Sarioca (B. Llobet) 40"-4
2. Querolina (J. Riera J.) 46"-3
3. Salia (J. Barceló. h.) 48"-1

Quiniela a 23 pesetas.

Segunda carrera:

1. Nipón (J. Burguera) 37"-7
2. Silvia B (L. Perelló) 40"-9
3. Sophi (J. Mas)

Quiniela a 45 pesetas.

Tercera carrera:

1. Sara R (B. Llobet) 38"-2
2. Pampa (A. Esteva) 34"-4
3. Lolita (P. Sureda) 37"-1

Quiniela a 38 pesetas.

Cuarta carrera:

1. Quina II (J. Riera M.) 33"-7
2. Gran Khar Ap (G. Matamalas) 33"-5
3. Poderoso d'Or (M. Munar) 33"-9

Quiniela a 212 pesetas.

Quinta carrera:

1. Jonjelín (B. Martorell) 34"-5
2. Queridita d'Or (M. Munar) 33"-6
3. Intervalo (A. Riera) 32"-5

Quiniela a 102 pesetas.

Sexta carrera:

1. Oh Picón (J. Riera M.) 29"-5
2. Normandi (B. Martorell) 29"-3
3. Viking VII (J. Mas) 29"-8

Quiniela a 673 pesetas.

Séptima carrera:

1. Queridito (A. Gomila S.) 29"-2
2. Son Petit Lou (S. Riera) 28"-1
3. Prins Ornebjerg (S. Rosselló) 28"-7

Quiniela a 167 pesetas.

Octava carrera:

1. Pedro B (M. Santandreu) 30"-9
2. N. Sammy (G. Jaume) 29"-3
3. Jim d'Or (J. Servera) 31"-8

Quiniela a 161 pesetas.
Trío a 14.278 pesetas.

AJEDREZ

EN CIUDADELA, ASAMBLEA ANUAL DE CLUBS

Por la Federación Balear de Ajedrez se convoca Asamblea anual de clubs, que tendrá lugar el domingo día 12 de enro de 1975 en el salón biblioteca del Colegio Salesiano de Ciudadela dando comienzo a las 11 de la mañana.

La Federación Balear agradece de antemano a los señores directivos y asistentes, los sacrificios que represente su desplazamiento y desea una nutrida representación en que asistan todos los clubs federados ya que con sus trabajos, sugerencias y contrastación de opiniones salgan resoluciones que mejoren estructuras y hagan surgir nuevos cauces para bien del Ajedrez Balear.

Podrán concurrir a dicho Pleno cuantos directivos de cada club lo desen, con el bien entendido de que será el Presidente o Delegado la única persona con derecho a voz y voto y quien pueda plantear cualquier asunto relacionado con el Ajedrez.

Se ruega estudien detenidamente los apartados que se citan en el temario con el fin de obtener entre todos una visión real de la opinión general de nuestros federados.

Se estudiarán y solamente se admitirán aquellas innovaciones que se presenten por escrito y obren en poder de la Federación antes del día 10 de enero.

Finalmente queremos recordar a todos los ajedrecistas la imprescindible necesidad de trabajar todos unidos como único medio de lograr las metas ajedrecísticas que para nuestra provincia deseamos.

El temario será el siguiente:

1. Ajedrez nacional y balear e isleño.
   a) Campeonatos Sociales
   b) Campeonatos masculinos, individuales y por equipos.
   c) Campeonatos Juveniles y Femeninos.
2. Ajedrez Internacional
3. Varios, ruegos y preguntas.

Nota: Todos los clubs menorquines deberán traer las listas tde los jugadores que participarán en los Campeonatos de Menorca.

El Presidente:

Sergio Pons

LIQUIDACION ¡TOTAL!

¡A CUALQUIER PRECIO!

DE LOS SIGUIENTES SOBRANTES DE STOCK:

- 3.000 TRANSISTORES
- 600 ESTUFAS
- 200 TELEVISORES
- 300 TOCADISCOS
- 150 CASSETTES
- 200 RADIADORES Y PLACAS
- 5.000 CINTAS CASSETTE C-60 VIRGEN...

...Y OTRAS TANTAS COCINAS, FRIGORIFICOS, LAVAVAJILLAS Y SUPERAUTOMATICAS!

OFERTA COLOR

T.V. COLOR: ENTRADA: 15.000 PTS.
RESTO: 18 meses sin intereses
T.V. COLOR 18" CONTADO: 62.000 PTS.
PRIMERISIMA MARCA 26" CONTADO: 77.000 PTS

SABADOS TARDE ABIERTO

COMERCIAL ALBONS
AVDA. GRAL. PRIMO DE RIVERA. 29 * 221742 * PALMA

ELECTRO WINDSOR
Pza. Rosellón, 16 Tel. 21 33 98

CP COMERCIAL PETRO
C/GABRIEL LLABRES, 25 TEL. 272021 - C/AUSIAS MARCH, 87 TEL. 252754
C/REINA Mª CRISTINA, 134 ESQUINA PL. ALEXANDER FLEMING
TEL. 291766-62 (APARCAMIENTO PROPIO)

M.C.D. 2022

BALONCESTO

BREVE PARENTESIS EN LOS CAMPEONATOS ESCOLARES FEMENINOS Y MASCULINOS

****

EN LAS QUE TODAVIA NO HAY NADA DECIDIDO EN NINGUNO DE LOS GRUPOS QUE COMPITEN

Con el período de vacaciones, se abrió un paréntesis de descanso en las competiciones escolares, tanto masculinas como femeninas y aprovechando este descanso, les ofrecemos hoy un brevísimo resumen de lo que se ha venido disputando hasta ahora y en vísperas de la reanudación de los respectivos Campeonatos, algunos de los cuales, especialmente en femeninos, todavía han de dar comienzo.

FEMENINOS

En los Campeonatos escolares femeninos, son varios los grupos que ya llevan disputadas varias jornadas, aunque algunas de ellas algo incompletas, al haberse aplazado algunos encuentros.

1ª categoría infantil. — Participan cinco equipos, que en total llevan disputados cuatro encuentros, siendo la clasificación actual como sigue:

Aneja	2	2	0	0	77	22	4
Molinar	1	1	0	0	11	8	2
Agustinas	2	1	0	1	38	48	2
M. Alberta	2	0	0	2	20	55	0
Inmaculada	1	0	0	1	15	28	0

Los próximos encuentros se disputarán el martes día 14, enfrentándose Inmaculada - M. Alberta y Agustinas - Molinar.

2ª categoría infantil. — Seis son los equipos que participan en esta categoría, habiéndose disputado cuatro jornadas completas, con esta clasificación:

San V. Paul	4	4	0	0	221	56	8
Andraitx	4	3	0	1	85	128	6
Jovent	4	2	0	2	104	86	4
Avante	4	2	0	2	109	94	4
Udyr	4	1	0	3	81	148	2
Ramón Llull	4	0	0	4	50	138	0

El sábado día 11, se jugarán los siguientes encuentros:

San Vicente Paul - Jovent, R. Llull - Andraitx y Udyr - Avante.

1ª categoría cadetes. — Cuatro equipos son los que forman esta categoría, que se inicia el próximo día 15, con los encuentros Instituto S. Corazón y Agustinas - M. Alberta, aunque este último ha sido aplazado para el día 17

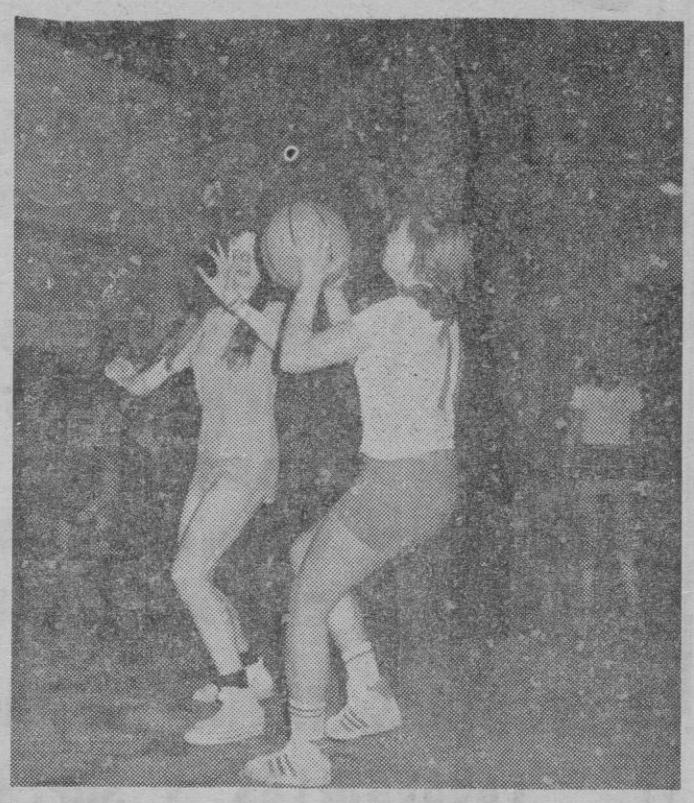

Las competiciones escolares van adquiriendo una gran categoría, siendo numerosos los encuentros que se celebran cada semana. En el grabado que ilustra estas líneas, una instantánea del encuentro que Agustinas disputó al equipo escocés Dundee Wasps.
(Foto TERRADES)

2ª categoría cadetes. — Este grupo está formado por seis equipos, habiéndose ya jugado tres jornadas completas, siendo ésta la clasificación actual:

M. Alberta	3	3	0	0	92	55	6
Trinitarias	3	2	0	1	68	45	4
Cide	3	2	0	1	93	90	4
Molinar	3	1	0	2	88	83	2
Agustinas	3	1	0	2	57	78	2
R. Llull	3	0	0	3	55	97	0

Los próximos partidos están previstos para el próximo lunes y son: Agustinas - M. Alberta, Cide-Trinitarias y Molinar - R. Llull.

Cadetes 2ª categoría (Fase local M. Alberta). — Este grupo corresponde a una fase local que se disputa en el Colegio Madre Alberta con tres equipos de este Colegio y uno del Instituto, que hasta ahora han disputado la mitad de los encuentros que comprenden la primera vuelta, siendo ésta la clasificación actual:

M Alberta C	2	2	0	0	40	29	4
M Alberta A	1	1	0	0	56	12	2
M Alberta D	1	0	0	1	13	22	0
Instituto	2	0	0	2	28	74	0

2ª categoría infantil (fase local M. Alberta). — También en infantiles, se disputa una fase interna en el Colegio Madre Alberta, con cinco equipos del Colegio y el Medina Sant Jordi, que llevan disputadas dos jornadas, con esta clasificación:

Med. S. Jordi	2	2	0	0	45	10	4
M. Alberta A	2	2	0	0	58	19	4
M. Alberta G	2	1	0	1	34	26	2
M. Alberta F	2	1	0	1	21	19	2
M. Alberta H	2	0	0	2	7	38	0
M. Alberta C	2	0	0	2	12	65	0

1ª categoría cadetes. — Todavía no ha dado comienzo esta categoría, estando previsto su comienzo para el próximo día 16 de este mes, con la participación de cuatro equipos.

MASCULINOS

Los Campeonatos masculinos se dividen en las categorías alevín e infantil, con dos grupos en cada una de ellas, formados por siete equipos cada uno en infantiles y por cinco y seis equipos cada grupo respectivamente, de alevines.

En el primer grupo de alevines, se reanuda la competición precisamente hoy con los encuentros Luis Vives - La Salle y Cide - Indiotería, mientras el grupo segundo se reanuda el día 11, con los partidos Avante - San Agustín, Nazaret - Camp Redó y S. José-J. Cresques.

La categoría infantil y su grupo primero, de nuevo estará en marcha a partir de mañana viernes, con los siguientes partidos:

Soledad - Cide, Porciúncula - La Salle y Avante - San Alfonso.

Por último el segundo grupo de esta misma categoría, volverá a estar en activo el sábado, con los encuentros C.N. Prácticas - San Francisco, S. José - J. Cresques y Nazaret - G. Alzamora.

A continuación les ofrecemos las distintas clasificaciones actuales:

CATEGORIA ALEVIN

(MINIBASKET)

Grupo primero:

La Porciúnc.	2	2	0	0	130	1	4
Cide	2	1	0	1	66	41	2
Luis Vives	1	1	0	0	26	25	2
S'Indiotería	1	0	0	1	0	40	0
La Salle	2	0	0	2	16	131	0

Grupo segundo:

San Agustín	2	2	0	0	108	8	4
Avante	2	2	0	0	79	51	4
San José O.	2	1	0	1	44	56	2
Camp Redó	1	0	0	1	16	30	0
Nazaret	2	0	0	2	45	145	0
Jaf. Cresques	1	0	0	1	0	2	0

CATEGORIA INFANTIL

Grupo primero:

La Porciúnc.	2	2	0	0	101	55	4
La Soledad	2	2	0	0	108	61	4
Cide	3	2	0	1	96	54	4
San Alfonso	3	2	0	1	81	65	4
S'Indiotería	3	1	0	2	91	115	2
La Salle	2	0	0	2	54	72	0
Avante	3	0	0	3	64	173	0

Grupo segundo:

S. Agustín	4	4	0	0	245	100	8
Nazaret	3	2	0	1	146	88	4
S. Francisco	4	2	0	2	97	141	4
S. José O.	3	1	0	2	85	107	2
Aneja	3	1	0	2	94	122	2
G. Alzamora	3	1	0	2	45	61	1
Jaf. Cresques	2	0	0	2	40	133	0

HOY
36
PAGINAS

GOLF

SE CELEBRO LA COMPETICION: «GOLF GUARANTEED TROPHY»

El pasado día 27 de diciembre se celebró en el Club de Golf de Son Vida la primera fase del "Guaranteed Trophy" que continuó en su segunda fase el domingo, día 5 de enero, en el Golf Punta Rotja.

Esta competición, que se jugó al margen de las competiciones oficiales, pero bajo las reglas de Saint Andrew, estuvo muy animada de concurrentes, tanto en la categoría de señoras como de caballeros.

De la clasificación final destacamos, por haber recibido premio, los siguientes participantes:

CATEGORIA SEÑORAS:

1. Sra. de Zoreda, D. Luis
2. Marquesa de Casa Desbrull
3. Sra. de la Rosa, D. Rafael

CATEGORIA CABALLEROS

1. Marqués Casa Desbrull
2. D. José Fco. Conrado de Villalonga.
3. D. Rafael de la Rosa Vázquez
4. D. Luis Zoreda Landeta
5. D. Diego Quiroga Martínez de Pisón.
6. D. Benigno Cabrero Lozano.

Durante el almuerzo de compañerismo, celebrado en la Costa de los Pinos, efectuaron la entrega de trofeos a los participantes D. Rafael de la Rosa, Alcalde de Palma y el Teniente General D. Benigno Cabrero.

La próxima edición se jugará, Dios mediante, en las próximas fiestas de Pascua en el Club de Golf "Sa Roca Llissa" de Ibiza.

(34.498)

EMPRESA DE AMBITO INTERNACIONAL NECESITA

PERSONAL CON HORAS LIBRES EN PALMA Y LLUCHMAYOR

OFRECEMOS:
— Trabajo serio y continuado, cobro y reparto a clientes.
— Ingresos mínimos garantizados.

EXIGIMOS:
— Residentes en la plaza de trabajo
— Interés en la labor a desarrollar

Escribir indicando profesión, datos personales y tiempo libre al Apartado, 1.059 de Palma de Mallorca.

(34.479)

REPRESENTANTE PARA LA INDUSTRIA DEL MUEBLE

PRIMERA INDUSTRIA NACIONAL EN FABRICACION DE MOLDURAS DE MADERA, TALLADAS Y LISAS, SOLICITA REPRESENTANTE A COMISION INTRODUCIDO EN LA INDUSTRIA DEL MUEBLE PARA LA ZONA DE BALEARES

Interesados escribir a:

INTERGRUP

Sorni, 30. VALENCIA-4. — Ref: M 09.

EL PORVENIR DE LOS HIJOS, S.A.

SEGUROS DE VIDA, COLECTIVOS DE VIDA, DOTALES, DE NUPCIALIDAD Y PRIMERA COMUNION, ESTUDIOS, RENTA, INCENDIOS, ROBO, ACCIDENTES INDIVIDUALES, RESPONSABILIDAD CIVIL, AUTOMOVILES, TRANSPORTES Y SEGURO TEMPORAL A PRIMA CONSTANTE Y CAPITAL VARIABLE

PROPOSICIONES DEL SEGURO QUINQUENAL FAMILIAR ADAPTABLE AL COSTO DE LA VIDA

Esta Compañía se complace en comunicar a sus asegurados, que en el Sorteo de Capitales Adicionales Eventuales, celebrado en Madrid, en la Sub-Dirección General de Seguros del Ministerio de Hacienda, el día 30 de diciembre de 1974, salieron premiados los siguientes números: 932 del Seguro Popular, 255-730 y 194 del Seguro Ordinario de Vida.

La relación de los señores agraciados es la siguiente:

D. Miguel Obrador Ballester, de Felanitx, 25.000 Ptas.

D. Francisco Seguí Martorell, de INCA, 2.500 Ptas.

D. Diego Valverde Gomila, de MAHON, 12.500 tPas.

D. Mateo Riera Dalmau, de MANACOR, 5.000 Ptas.

D. Antonio Moreo Martínez, de PALMA, 7.500 Pts.

D. Bartolomé Gayá Gomila, de MANACOR, 5.000 Ptas.

D. Gabriel Triay Robert, de CIUDADELA, 5.000 Ptas.

Todos los señores premiados continúan tomando parte en los sorteos sucesivos.

El importe de los premios será satisfecho a los interesados por el Sub-Director de la Compañía de Baleares

DAMIAN VIDAL GRIMALT

De interesarle alguna de nuestras simpáticas modalidades, pueden dirigirse a calle Aragón, núm. 15, 1.º-2.ª o a los teléfonos 21 55 23 y 22 71 19, que serán debidamente atendidos

¡BATIENDO TODOS LOS RECORDS...!

4.ª SEMANA ARROLLADORA

METROPOLITAN PALACE

¡EL COLOSAL ESPECTACULO QUE ASOMBRA AL MUNDO!

HORARIO DEL FILM: 4'35 - 7'40 - 10'45

M.C.D. 2022

TIRAMOS LA CASA POR LA VENTANA

Nuevos precios

FUERA DE TODA COMPETENCIA

SUPERMERCADO INDUSTRIAL DEL MUEBLE

Ofrece a toda Mallorca la más asombrosa liquidación de Muebles en todos sus artículos, durante el mes de Enero.

EJEMPLO:

DORMITORIOS lacados individuales completos, desde	**14.900'-**	**PTAS.**
LITERAS desde	**2.900'-**	»
COMEDORES gran lujo con librería, mesa extensible (2 metros) y 6 sillas	**12.490'-**	»
COMEDOR estilo castellano completo, desde	**11.490'-**	»
DORMITORIO matrimonio completo, desde	**17.000'-**	»
TRESILLOS CAMA	**10.500'-**	»
TRESILLOS MADERA TAPIZADO TELA, desde.....	**3.990'-**	»

ESTAS Y MILES DE OFERTAS POR RENOVACION DE EXISTENCIAS, Y POR SI FUERA POCO:

GRANDES FACILIDADES DE PAGO.

Compre como quiera y pague como pueda.

Pídanos presupuesto para moquetas, papeles pintados y cortinajes.

Y también muebles a medida.

FACILIDADES DE PAGO HASTA 24 MESES.

Esto se lo ofrece el PRIMER SUPERMERCADO INDUSTRIAL DEL MUEBLE DE LAS BALEARES.

PRIMER **SUPERMERCADO INDUSTRIAL DEL MUEBLE** DE LAS BALEARES

C/. AUSIAS MARCH, 86 - (JUNTO PLAZA SANTA PAYESA)

M.C.D. 2022

MANACOR DIA A DIA

BALONCESTO

C. PERLAS MANACOR, 74 – J. J. BALEAR, 63

VICTORIA DEL PERLAS EN UN ENCUENTRO DE BAJA CALIDAD

Con bastante retraso con relación al horario previsto y debido al asunto arbitraje dio comienzo este encuentro entre el Perlas y el J. J. Balear, no fue problema para ambos contendientes la no presentación del árbitro de turno, ya que la colaboración desinteresada de los señores Castor y Busquets que con un imparcial y acertado arbitraje hicieron olvidar al respetable el problema creado por la ausencia de representantes oficiales de dicho oficio.

Alinaciones:

PERLAS. — M. Gelabert, J. Sureda, Santandreu, A. Gelabert, Pascual, Bauzá, J. Oliver, Nadal M. Pascual, S. Mascaró, Bonet.

J. J. BALEAR. — Nieto, Martínez, Soriano, Andreu, González Pieras, Cerró, Mulet, Colom' Morey.

UN ENCUENTRO ANODINO

De anodino y aburrido puede calificarse el partido que ambos contendientes disputaron el pasado domingo en el complejo deportivo manacorense, ya desde inicios del encuentro lo que parecía una clara victoria con abultado tanteo por parte del Perlas se convirtió en un ir y venir de los dos conjuntos que demostraron muy poca idea de juego de conjunto con jugadas por ambos lados sin terminar de culminar, poca precisión en los encestes sobre todo por parte del Perlas el cual se esperaba mucho más de lo que en la cancha demostró el pasado domingo, un Gacías completamente desdibujado inseguro en el enceste y muy lento en sus evoluciones, un Sureda muy en baja forma, Bauzá intentó luchar con ganas y quizács fuera el que se destacó del resto de sus compañeros, Nadal pecó algo de individual pero en bastantes ocasiones dio algo de vivacidad al juego, Santandreu estuvo muy apagado y su juego también lento cantagió en muchas ocasiones a sus compañeros. Por parte del J. J. Balear debemos destacar la buena labor de Nieto que luchó lo indecible y demostró buenas cualidades en cuanto al enceste desde lejos se refiere, sus demás comapñeros al igual que su rival dmostraron mucha lentitud en sus acciones lo que sin duda hizo que el espetáculo resultura bastante aburrido y de escasa calidad.

LA AUSENCIA DE COMAS

Sin duda y a pesar de que su juego haya sido en muchas ocasiones bastante individual, debemos de reconocer que desde su ausencia en las filas rojiblancas ha bajado considerablemente el rendimiento de dicho equipo, su juego ha bajado mucho en cuanto a velocidad se refiere, de acuerdo estamos en que se ha perdido un eficaz encestador, pero creo y estoy convencido de que a un equipo no lo hace un solo jugador si no el conjunto de los mismos, es necesario que el Perlas se de cuenta y que los componentes de su plantilla hagan lo posible para elevar al máximo su rendimiento haciendo olvidar al respetable la buena actuación de un jugador que puede contar con su servicio.

SEVI

FUTBOL JUVENIL

SUPERIORIDAD DEL OLIMPICO EN EL PARTIDO DE LA MAXIMA RIVALIDAD

—*—

PORTO CRISTO, 0 - C.D. OLIMPICO O.J.E., 4

ARBITRO Y

Y ALINEACIONES

A las órdenes del colegiado Sr. Navarro, el cual viene demostrando una perfecta labor en cuanto al arbitraje de juveniles se refiere, ya que en las dos ocasiones de que he sido testigo de su actuación ha sido en todo momento un fiel reflejo de una educada y sobre todo deportiva justicia, haciendo uso de su autoridad con sencilla humildad y siendo en todo momento respetado por ambos contendientes que agradecidos de su forma de actuar le felicitan constantemente. Alineó a los siguientes jugadores:

PORTO CRISTO. — Nadal, Bonet, Barceló, J. Luis Fons; Llull, Tomeu; Juan, Matías, Egido, Galmés.

OLIMPICO OJE.— Juanito; J. Riera, Santa, Acuñas, Durán; Rafa, Munar, Cánovas; Timoner, F. Riera, Barceló. (Alcover).

EL ENCUENTRO

En el minuto 15 de este primer tiempo se lanza una falta contra la meta del P. Cristo que es neutralizada por el guardameta Nadal, pero debido a la dureza del disparo se le escapa el esférico siendo rematado finalmente por Barceló, lo que valió el primer tanto de la tarde. Con este juego de contínuo ataque del Olímpico y defensa a ultranza del Porto Cristo, va transcurriendo el encuentro sin poder los bermellones sacudirse el dominio de sus rivales, ya que su línea medular no consigue en ningún momento adueñarse del centro del campo y sus compañeros de vanguardia consiguen en contadas ocasiones el perforar la línea defensiva de sus [illegible] tes. En el segundo tiempo esperaba una reacción de [illegible] chachos de Julve, reacción que no llegó en todo el tiempo que transcurrió el partido y el Olímpico deseoso de asegurarse la victoria seguía con su positivo juego de ataque que se vio correspondido en el minutos 14 de este segundo tiempo con un buen remate de cabeza de Timoner tras centro de Barceló que no pudo atajar el meta portocristeño fue este gol sin duda un jarro de agua fría para los locales que a partir de este momento no pudieron serenar su juego siendo presa fácil del nerviosismo normal de un marcador en contra, dando así más facilidades a los rápidos jugadores del Olímpico, que supieron en dos ocasiones más acertar sus dianas, la primera en un afortunado centro chut de Xisco Riera el cual con mucha picardía lanzó sobre el portal de Nadal un balón bombeado que incomprensiblemente fue al fondo de las mallas locales y la segunda en un gran disparo desde de fuera del área del mismo jugador que poco pudo hacer el meta para evitar lo que sería el cuarto y definitivo tanto de la tarde.

SEVI

POLLENSA

JUNTA GENERAL ORDINARIA DEL CLUB Y PRESENTACION DE LA NUEVA DIRECTIVA

(De nuestro corresponsal). — El pasado día 1 de este mes, se celebró en el Club Pollensa, la Junta General Ordinaria que presidió el Presidente saliente don Miguel Bota Totxo.

Se inició con un recuerdo a los socios difuntos, para quienes se guardó un minuto de silencio.

A continuación D. Bartolomé Alzamora procedió a la lectura del acta de la Junta General Ordinaria del pasado año, que fue aprobada por unanimidad.

Luego, D. Bernardo Amengual informó sobre el estado de cuentas de la Sociedad y gastos habidos durante el ejercicio 1974, que también fue arobado por unanimidad.

Seguidamente, el Sr. Bota Totxo pronunció unas palabras de gratitud por la ayuda recibida durante los cinco años que ha durado su mandato y, al despedirse, deseó para todos prosperidad, salud, paz y ventura en el año 1975 y venideros. Luego presentó a don Pedro Peyró Rotger, desde hoy nuevo Presidente del Club Pollensa, y a los señores que han pasado a integrar la Junta Directiva de la Sociedad, que, con el relevo de cargos, queda como sigue:

Presidente, don Pedro Peyró Rotger.

Vicepresidente, D. José Bennassar Mulet.

Secretario, D. J. A. Encinas.

Tesorero, D. Jaime Amengual Llompart.

Y Vocales:

D. Antonio Bennássar Vicens.
D. Antonio Salas
D Antonio Font Orell.
D. Francisco de B. Aguiló.
D. Rafael Covas Quer.

El Sr. Peyró pronunció unas palabras, agradeciendo la confianza en él depositada al haberle elegido para el cargo de Presidente del Club, y apuntó algunas de las ideas y actividades que con la ayuda de la Directiva y de todos los socios, se piensa realizar.

Y después de felicitar las fiestas y agradecer algunas sugerencias, sin otros asuntos a tratar, se levantó la sesión.

MATEO LLOBERA PREPARA UNA EXPOSICION EN PALMA DE MALLORCA

El próximo día 18 de este mes, el pintor pollensín Mateo Llobera inaugurará una exposición en el Círculo de Bellas Artes, de Palma de Mallorca. La muestra comprenderá un total de 32 obras de su más reciente producción, además de una serie de Notas de temas diversos.

SANCELLAS

ASAMBLEA ANUAL DEL CENTRO CULTURAL DE SANCELLAS

El pasado día 28 tuvo lugar la Asamblea Plenaria del Centro Cultural de esta villa. A la misma habían sido previamente convocados todos los socios del Centro, que son unos cien.

Bajo la presidencia de don Bernardino Ramis componentes de la Junta y buen número de socios, destacando un grupo de jóvenes que animaron la reunión, el señor Ramis abrió la asamblea con un saludo a todos los presentes y dando orientaciones para que cada cual expusiera sus opiniones y quejas, si las hubiera.

A continuación el secretario don Matías Llabrés leyó la Memoria de las realizaciones efectuadas en el primer año de funcionamiento del Centro y resumiendo el contenido de las reuniones celebradas por la Junta. Seguidamente el tesorero don Antonio Vallés dio detallada cuenta de los ingresos y gastos habidos en el año, aprobándose los mismos por unanimidad.

Hubo intervenciones de varios de los asistentes, destacando las de Matías Pons y Antonio Horrach. El primero propuso que se creara un premio anual sobre Historia local, empezando por las fechas más antiguas de la constitución de la villa. El segundo para que se organizaran unas funciones de Cine Forum con películas que, a la vez que instructivas, deleitaran a la concurrencia. La asamblea acogió con interés la sugerencia y se facultó a que, por grupos, se realicen gestiones, proyectos y sean presentados a la Junta para autorizar dichas realidades.

Al final del acto se invitó a los presentes con un vino de honor, terminando la Asamblea en un ambiente cordial y lleno de animación.

SOLEMNES MAITINES NAVIDEÑOS

La víspera de Navidad y con el templo absolutamente lleno de fieles se celebraron los solemnes Maitines que, si cabe, fueron todavía más bellos más serios, más solemnes que en anteriores años.

El Coro Parroquial nutrido de chicas jóvenes de la villa, bajo la experta y sabia dirección de don Pedro Munar fue un verdadero regalo a los oídos del gentío que, presente en la iglesia parroquial, seguía y participaba en los actos religiosos. En otra croniquilla ya avisábamos sobre esta función religiosa que, llena de seriedad y alegría, es un deleite para los amantes de la música. Una felicitación sincera y entusiasta para todo el grupo de componentes del Coro Parroquial. También merecen una felicitación todos los participantes en los actos religiosos ya que los Matines fueron los que creemos deben ser: Algo serio y grande, ya que es la fecha memorable del nacimiento de Dios.

También el caserío de Ruberts celebró sus Maitines. Muchísima gente en los mismos. Y al final la alegría de la juventud y la sonrisa de los mayores, animados por la gran fogata que, cada año, se enciende en la plaza y el chocolate y ensaimadas a los concurrentes.

A todos, amigos y conocidos, un feliz año 1975

EL CORRESPONSAL

EL FORMIDABLE ENFRENTAMIENTO DE DOS COLOSOS DEL CINE

SALA Astoria

HOY ESTRENO

¡EN UN CLIMA DE MISTERIO Y DE SALVAJISMO!

filmax DELON SIGNORET

RAYMOND DANON presenta

ALAIN DELON
SIMONE SIGNORET
EASTMANCOLOR

las en Granjas ardientes — un film de JEAN CHAPOT

¡UN «SUSPENSE» INCONTENIBLE!
¡UN MATCH INTERPRETATIVO INSUPERABLE!

—*—

EN EL MISMO PROGRAMA:

LOS VENGADORES

(SOLO PARA MAYORES 18 AÑOS)

COMPRO CUADROS

Antonio Ribas, Anckermann, Buades, Pizá, Furió, Seguí, Cittadini, Nadal, Bennasar, Llabrés, Roch, Minué, etc.

CERAMICAS - MUEBLES - etc.

«SU CASA»

Francisco Fiol y Juan, 11 - Tel. 251727

Baleares
Paseo Mallorca, 29-31
(EDIFICIO PALACIO DE LA PRENSA)
apartado de correos, 22

nuestros teléfonos

redacción administración y talleres	235940 (TRES LINEAS)
publicidad	231177
suscripciones	235710
cierre	231177
dirección	232186
administrador	236382

M.C.D. 2022

Año nuevo-
inversión buena
pero antes del 15 de Enero

El año acaba,
es hora de balances.
El 75 ya está pidiendo paso,
es el momento de pensar cómo poner
en acción su dinero
de una forma que ofrezca
interés y firmeza.

PARTICIPE EN LA SUSCRIPCION DE 2000 MILLONES DE PESETAS EN ACCIONES DE...

GESINVAL

EUROPA IBERICA

Sociedades de inversión mobiliaria que le ofrecen:

Rentabilidad. A través de una depurada selección de inversiones.

Seguridad. Su aportación se coloca en los valores más prósperos y firmes.

Liquidez. Las acciones de GESINVAL pueden cotizarse en las bolsas del país, lo que implica la posibilidad de disponer en cualquier momento de su dinero.

Objetividad. Nuestra gestión es totalmente imparcial.

Ventajas fiscales. Usted gozará de las exenciones tributarias concedidas a este tipo de sociedades.

Todo ello es posible porque Usted dispone, además, de una Sociedad en la que trabajan expertos profesionales del mercado bursátil, que velan por sus intereses. Esta Sociedad se llama **GESINCA,** entidad promotora cuyo objetivo es la selección, gestión y tutela de la cartera de valores de GESINVAL, con un alto criterio de rentabilidad y seguridad.

Invierta en GESINVAL, nuestro éxito es el suyo. Las acciones son de 500 pesetas. Pero invierta antes del 16 de enero. CONSULTE A SU CAJA DE AHORROS.

Autorizado D.G.P.F. nº 306 - Madrid, 6 de Diciembre de 1.974

GESINVAL

Con el apoyo y prestigio de las

Cajas de Ahorros Confederadas

a través de GESINCA, S. A.

M.C.D. 2022

FOLLETON NUM. 5

(AÑO INTERNACIONAL DE LA MUJER)

"—¿Pero el trabajo por sí solo puede hacer feliz a una persona?

—No; pero puede proporcionar múltiples preocupaciones y evitar así que nos destrocemos el corazón con una única tortura dominante y tiránica. Además, el trabajo con éxito tiene sus recompensas; mientras que la vida vacía, agobiante, solitaria y sin sentido no tiene ninguna."

Shirley, CHARLOTTE BRONTE

II

LA MUJER EN EL TRABAJO

El término trabajo es una palabra a la que se han dado tantas definiciones de orden diferente que conviene revisarlo un poco antes de entrar en materia. El trabajo como forma de superación; el trabajo servil, humillante; trabajo físico y trabajo intelectual; trabajo como símbolo de deshonor, en la Edad Media, etc.

Por encima de esto hay una realidad: los cuervos no nos van a traer el pan en el pico como a Elías, ni los ángeles nos van a tejer la ropa con que cubrirnos. La Naturaleza suministra al ser humano los materiales necesarios para su subsistencia, pero éste tiene que elaborarlos y distribuirlos. Si a esto lo llamamos trabajo, he aquí que siempre se ha trabajado y siempre se trabajará, si bien las formas más evolucionadas del trabajo tienden a depender cada vez menos del esfuerzo físico.

El papel que ha desempeñado y desempeña la mujer en este aspecto es zigzagueante, no está siempre en la misma línea. No obstante, hay una realidad de la cual poder partir: la mujer ha trabajado siempre. Unas veces ha participado en las mismas tareas que los hombres; otras, ha ejecutado labores diferentes pero cuantitativamente iguales y tan necesarias como las de su compañero; también ha trabajado y trabajó, con frecuencia, más que el hombre. En realidad la imagen de la mujer-objeto o mujer-adorno, siempre compuesta como una muñeca y cuya mayor distinción radica en no hacer absolutamente nada, es una elaboración artificiosa de la era industrial y los inicios del capitalismo, cuando la esposa —o la amante— eran uno más de los bienes muebles del hombre. Este estereotipo, bien promocionado por los medios de difusión entonces al uso, correspondía sólo a una pequeña porción de la población femenina, mientras la fábrica y el servicio doméstico engullían a las otras, reducidas a tareas inferiores y salarios de hambre.

El plano de subordinación en que se ha visto obligada a desenvolverse la mujer, y cuyas razones se exponen en otras páginas de este mismo libro, hace que tengamos que considerar la evolución del concepto del trabajo en sí mismo por un lado, y el del trabajo femenino como algo aparte por otro.

En las tribus primitivas, de las cuales quedan ejemplos todavía en el mundo actual, tales, por ejemplo, como el de las islas Trobiand, visitadas y descritas por el antropólogo inglés Malinovski, las mujeres participaban de todas las tareas comunes al clan o tribu: pescar, cazar, cavar, sembrar, abatir árboles, etc. Los hombres cuidaban de los niños tanto como ellas. Es, pues, en los estadios de salvajismo y de barbarie —sobre todo en el nivel inferior y medio— que la mujer vive como auténtica "compañera" del hombre, participando en las tareas de toda índole. La dureza lógica de aquellas tareas no debe confundirse con un rebajamiento del sexo. Como dice Engels: "La división del trabajo entre los dos sexos depende de otras causas que nada tienen que ver con la posición de la mujer en la sociedad. Pueblos en los cuales las mujeres se ven obligadas a trabajar mucho más de lo que, según nuestras ideas, les corresponde, tienen a menudo mucha más consideración real hacia ellas que nosotros los europeos. La "señora" de la civilización, rodeada de falsos homenajes, extraña a todo trabajo efectivo, tiene una posición social muy inferior a la de la mujer de la barbarie, que trabaja de firme y se ve en su pueblo conceptuada como una verdadera "dama" y que lo es también por su carácter".

La mujer sujeta empezó a ser un individuo que recibía órdenes del hombre, y como en esa época era necesario el trabajo y el esfuerzo de todos, las recibió muy especialmente en este sentido, después del sexual. Para que se notara bien a las claras que era diferente al hombre y que ocupaba otro rango, el trabajo tuvo que diferenciarse también. Esto no significa que la mujer dejara de realizar tareas gravosas; ella ha partido leña, esquilado, cavado, etc., pero, fuese cual fuese la distribución del trabajo en el poblado, en la región, el asignado a la mujer era considerado de rango inferior, aunque en otra tribu o en otra aldea este mismo trabajo lo realizaran hombres y tuviese allí la mayor consideración.

Una de las tareas más antiguas consideradas de orden femenino es la agricultura. La necesidad de procurarse el alimento ha sido y sigue siendo uno de los inexcusables trabajos del ser humano. Después de la caza practicada por la horda salvaje, debió ser la horticultura y no la agricultura el primer paso destinado a extraer frutos de la tierra. La horticultura no necesita herramientas; bastan las manos y un palo para hacer un pequeño hoyo.

En los trabajos agrícolas hubo una tendencia —aunque nunca con carácter de exclusividad— a dejar la roturación de la tierra por medio del arado, al hombre, mientras la mujer participaba en la siembra, la recolección, y luego en una serie de trabajos derivados de la agricultura, tales como la molienda, el desgranado, etc. La horticultura, en cambio, siguió estándole reservada, y muchísimas mujeres han vivido en todos los tiempos del producto de la venta de las hortalizas de su huerto; la madre de Eurípides fue una de ellas.

Otro oficio que casi por derecho propio estuvo siempre adscrito a la mujer fue el de comadrona. Es de suponer que las mujeres primitivas en trance de parto fueran asistidas por algunas de sus más próximas compañeras; de esa actitud, con el tiempo, debió derivarse el que algunas, las más expertas, lo tomaran como trabajo o profesión.

El cliché de "trabajo femenino" como tarea cómoda y sencilla, que es más un ornato para la mujer que un trabajo efectivo, es una invención que nada tiene que ver con la realidad. Los hechos demuestran que las mujeres realizaron desde siempre toda suerte de tareas, desde las más duras hasta las más sencillas en apariencia pero que requerían gran destreza y habilidad, al mismo tiempo que resultaban tan monótonas y alienantes como cualquier trabajo automatizado de hoy. Dos hechos se desprenden de lo expuesto hasta aquí:

(COPYRIGHT «EDICIONES 29», BARCELONA)

ZAPATERIA TRES TORRES
ANUNCIAN SU LIQUIDACION MODELOS OTOÑO - INVIERNO
DURANTE LOS DIAS 8, 9, 10 Y 11 DE ENERO

NUEVO VISTARAMA HISPANIA
4.ª SEMANA
SEÑORA:
EN SU TERTULIA VD. TAMBIEN LA HA OIDO COMENTAR ¿POR QUE NO SE DECIDE A VERLA?
EMILIANO PIEDRA distribución.
Emma Penella
Keith Baxter
Nigel Davenport
Adolfo Marsillach
LA REGENTA
Leopoldo Alas "Clarín"
JANO.
Rosario G. Ortega · Agustín González · Charo López · María Luisa Ponte ·
Director: Gonzalo Suárez Una producción de: Emiliano Piedra
Guión: Juan A. Porto | Música: F. A. Lavagnino | Decorador: Wolfgang Burman
Fotografía: Luis Cuadrado | Director artístico: Miguel Neiros | Jefe de producción: Gustavo Quintana

CINE PALACIO DE LA PRENSA
T.C. MUNICIPAL
HOY CAMBIO DE PROGRAMA
O.V.N.I.
UN APASIONANTE RELATO DE LOS OBJETOS VOLADORES QUE AMENAZAN A NUESTRO PLANETA
Y ADEMAS LA MAS DIVERTIDA DE LOS
HERMANOS CALATRAVA
HORROR STORY
TOLERADO MENORES

SALON RIALTO
UNA PELICULA DE CALIDAD CONVERTIDA EN EL MAYOR EXITO DE MASAS
3.ER MES
PREMIO "PELICULA FAVORITA DEL PUBLICO" (FESTIVAL BERLIN 1974)
FERNANDO FERNAN GOMEZ · ANA BELEN · JAIME GAMBOA
EL AMOR DEL CAPITAN BRANDO
EASTMANCOLOR
DIRIGIDA POR JAIME DE ARMIÑAN
Una producción INCINE PRODUCCION S.A. - IMPALA S.A.

M.C.D. 2022

HOY·HOY·HOY·HOY·HOY·HOY·HOY·HOY·HOY

CARTELERA DE ESPECTACULOS

TEATRO

SALA MOZART. — A las 7.30 y 10.30:
«UNA DE LLADRES I SERENOS» per sa Companya d'en XESC FORTEZA

BABEL'S Discotheque CAFE TEATRO. — A partir de las 11 noche:
«EL CONDE VON PARKUS», de Santos Peñas. Directores de sala: Luis Abril y Angel Cuneo.

CINE

SALAS DE ESTRENO

ASTORIA (Climatizado) — Telf. 22 60 74 — Desde las
Alain Delon, Simone Signoret, en «LAS GRANJAS ARDIENTES». Un film de Jean Chapot, en color); y «LOS VENGADORES», en color. — (May. 18 años)

AVENIDA (Climatizado). — Telf. 21 31 42. — Desde las 3'15:
Cuarta semana:
«ASESINATO EN EL ORIENT EXPRESS», concentración de astros y estrellas famosos dirigidos por Sidney Lumet, en color (4'15, 7'20 y 10'30); complementos, «CHARLOT EN LA EDAD DE PIEDRA». «RADIOMANIAS» (Laurel y Hardy). — (Mayores 14 años)

SALA AUGUSTA. — C/. Juan March Ordinas, 2 — Telf. 23 20 55
«FRIA COMO UN DIAMANTE», en color, con Jennifer O'Neill y Donald Sutherland; complemento «TENGO QUE ABANDONARTE», en color. — (Mayores 18 años)

AUDITORIUM. — A las 8 y a las 9'30:
«LA BELLA DURMIENTE», de Tchaikovski (Ballet), con Alla Sizova y Yuri Soloviev, en Sovcolor 70 mm. — Patrocinio Excmo. Ayuntamiento. — (Precio 25 pesetas)

SALA BORN. — (Tel. 221370. Paseo Generalísimo) Desde las 3'15:
«UN BOTIN DE 500.000 DOLARES», con Clint Eastwood; y «CIEN AÑOS DE FOLLIES BERGER». — (May 18 años)

TEATRO BALEAR. — (Climatizado). — Desde las 3:
«WANG YU EL INVENCIBLE», en color, con Helen Ma y Wang Yu; y «UNA CHICA TAN DECENTE COMO YO».

NUEVO VISTARAMA HISPANIA

(Calle Benito Pons, 95 — Telf. 27 04)
«LA REGENTA», color, con Emma Penella y Adolfo Marsillach; complemento: «DISCO ROJO», en color — (Mayores 18 años)

CINE CAPITOL — (calle Balmes, 154 Telf. 25 03 57
«CAPITAN APACHE», en color, con Lee Van Cleef, Carrol Baker; complemento «TWINKY», en color, con Charles Bronson y Susan George. — (Mayores 18 años).

JAIME III (Climatizado) — Telf. 22 39 06 — Desde las 5
«¡VIVA MARIA!», con Brigitte Bardot, Jeanne Moreau, en color. Director: Louis Malle; y «LA LANGOSTA», en color. CHARLOT, JAIMITO, LAUREL. — (Mayores 18 años)

LIRICO PALACE — Telf. 23 25 12 — (Climatizado)
LO», con Lando Buzzanca. — (Mayores 18 años)
«DE AMOR SE MUERE» en color, con Silvana Mangano, Lino Capolicchio y Milva; complemento: «EL ULTIMO EN SABER-

LUMIERE (Climatizado) — Telf. 28 39 42 — Desde las 5'15
«LAS PRIMERAS EXPERIENCIAS», en color, con Manuel Sierra, María José Roig — Gironella, Ivan Tubau, Mónica Bertrand. Director: Al Bagran; y «MEJOR VIUDA QUE...», en color. — (May. 18 años)

METROPOLITAN (Climatizado). — Telf. 27 17 67. — Desde las 3'15:
Cuarta semana:
«AEROPUERTO 1975». Un reparto estelar, con Charlton Heston, Karen Black, George Kennedy, etc. Director: Jack Smight (70 mm. y color, (4'35, 7'40 y 10'45); y «EL SABOR DE LA VIDA». (Aut. todos los públicos)

RIALTO. — (Climatizado). — Calle San Felio
Desde las 3'15:
«EL AMOR DEL CAPITAN BRANZO», color, con Ana Belén y F. Fernán Gómez; complemento «KILL» (matar), en color, con Stephen Boyd — (Mayores 18 años)

RIVOLI — (Climatizado) — Telf. 25 12 62. — Desde las 3'15:
Cuarta semana:
Roger Moore como JAMES BOND 007 en «EL HOMBRE DE LA PISTOLA DE ORO» (4'15, 7'20, 10'25); y «LAS JUERGAS DE EL SEÑORITO». — (Mayores 18 años)

VERSALLES. — (Climatizada). — Telf.: 22 61 07.
Desde las 3'15 tarde:
Cuarta semana:
CANTINFLAS en «CONSERJE PARAR TODO», color (4'25, 7'30 y 10'40); y COMPLEMENTOS — (Aut todos públicos)

SALAS DE REESTRENO

ABC Cinema (Avda. Alejandro Rosselló 110)
«TRATAMIENTO DE SHOCK» Alain Delon, Annie Girardot. Eastmancolor 70 mm. Complemento: «La guerra privada de Adelina» Curd Jurgens, Silva Dionisio. Technicolor. (Aut. mayores 18 años)

ARLEQUIN — Albacete, 21 — Telf. 29 01 53 — Desde las 5.00
«YA LE LLAMABAN PROVIDENCIA», en scope-color, con Tomas Milian; y «TRES TESOROS», en scope-color. — (Autorizado todos los públicos)

CINE ALEXANDRA — Desde las 5:
«FURIA ORIENTAL», en color, con Bruce Lee; y «VUELVE TARZAN DE LOS MONOS». en color.

CINE DAWSON. — C/. Capitán Riera Pou, 43 - 45.

Jueves, viernes y sábado.
«MANO RAPIDA»; y «HORROR EN EL MUSEO NEGRO». — Mayores 18 años)

FANTASIO — Desde las 5:
«MAS FUERTE MUCHACHOS», en color, con Terence Hill y Bud Spencer; y «URSUS», en scope-color.

MODERNO. — Desde las 5:
Desde el viernes:
«CELOS AMOR Y MERCADO COMUN», en color, con Tony Leblanc; complemento «ARIZONA VUELVE», en color, con Anthony Steffen. — (Mayores 18 años)

PALACIO DE LA PRENSA. — (Paseo Mallorca). — Desde las 3:
«O.V.N.I.», en color; complemento «HORROR STORY, en color, con los Hermanos Calatrava. — (Tolerado menores)

SALAS DE FIESTAS

MAKIAVELO (Hotel San Francisco). Playa de Palma:
Baile con Claudia / Ramón y sus showmen; y Los orales.

PAGOMAGO:
Todos los días: Baile y atracciones

CLUB LOS VALLDEMOSA (Jack el Negro).
Cada noche: Baile y atracciones: Los Valldemosa

S'ESCAR Naight Club:
Todas las noches baile y atracciones. Hasta las 4'30 madrugada.

TROCADERO
Todas las noches: Baile y atracciones hasta las 4'30 madrugada.

TITO'S
Todos los días: Baile y atracciones

GUN: MUSIC HALL. — Jaime III, 142.
Atracciones desde las 18 horas. Abierto hasta las 3 horas.

CASA VALLES:
Todas las noches: Baile y atracciones

EL GLOBO ROJO. — Baile y atracciones internacionales.

DISCOTHEQUE X—6000. — (Frente Balneario 6. Arenal).
Baile todas las noches

OTROS ESPECTACULOS

MARINELAND. — Carretera Palma Nova:
Todos los días: espectáculos continuados de DELFINES, PAGAYOS y LEONES MARINOS — Abierto desde las 9'30 h.

UN ENCUENTRO EXPLOSIVO ENTRE UNA BELLA LADRONA DE JOYAS Y UN DETECTIVE CON MENTALIDAD DE DELINCUENTE

JENNIFER O'NEILL

LA HEROINA DE «VERANO DEL 42» CONVERTIDA EN UNA ELEGANTE MUJER

DONALD SUTHERLAND

EN CADA CARACTERIZACION SUYA HAY ALGO ESPECIAL. SU ULTIMA FUE «KLUTE»

Sala Augusta HOY

EN EL MISMO PROGRAMA: TENGO QUE ABANDONARTE DE CORIN TELLADO

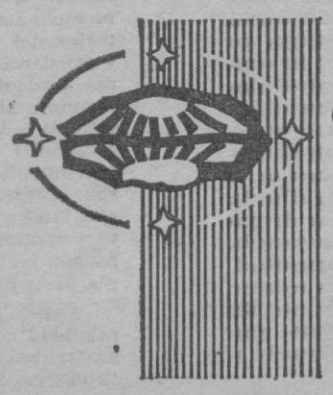

GALERÍA DE ARTE
UNIVERSO

GRAN EXPOSICION COLECTIVA
1974-1975
óleos - acuarelas - dibujos
DE ARTISTAS NACIONALES Y EXTRANJEROS RESIDENTES EN MALLORCA

Muntaner, 13-15-23 - Teléf. 21 29 44
PALMA DE MALLORCA

Lea «BALEARES»

M.C.D. 2022

VOCACION INTEGRADORA DEL MOVIMIENTO

La raíz esencial de la doctrina y acción políticas del Movimiento Nacional está, precisamente, en su profunda y auroral vocación integradora. La Patria dividida, enfrentadas las clases sociales, roto el sentido de «empresa nacional» que debiera haber hecho permanecer unidos a los españoles, el Movimiento nació y se proyectó sobre la nación como una incisiva y apremiante acción unificadora, que, sin atentar contra la libertad individual ni las libertades públicas, antes bien protegiéndolas de los embates de la anarquía política y social, rescató para el servicio de España fuerzas y capacidades personales y de grupo antes enfrentadas o navegando a la deriva.

Fruto inmediato de esa vocación integradora fue la disolución de la democracia liberal, morbo disgregador del país, sustituyéndola por un sistema que, a la vez que permitía ejercer la libertad política dejaba a salvo y más aún, potenciaba la unidad entre los hombres y las tierras de España. Un segundo y definitivo fruto de aquella vocación integradora del Movimiento fue la instauración de la justicia social como instrumento para finalizar con la lucha de clases. Como consecuencia, la España de hoy permanece unida, y la sociedad que la integra, plural en sus opiniones, pero leal a los fundamentos políticos que le dan dignidad humana, nacional, civil y social, es un ejemplo de sociedad moderna con sentido de la responsabilidad y con perfecto conocimiento de lo que vale la unidad de un país.

Vocación integradora, sí, la del Movimiento; ancha capacidad para incluir y no excluir, para promocionar el diálogo creador y suscitar las más amplias y genuinas asistencias populares a una política netamente nacional y social, donde unidad y justicia se conjugan con el ejercició de la libertad. «Aspiramos —ha dicho el Presidente del Gobierno— a que el Movimiento, que fue en sus orígenes punto de coincidencia de afanes y esperanzas por una Patria renovadora, siga hoy, significando la potencialidad para la movilización y concurrencia de las más limpias exigencias del pueblo español». Integrar hombres, afanes, proyectos, ideas, criterios, exigencias; integrar todo cuanto de bueno puede estar hoy gestándose en cualquier rincón, en cualquier español, en cualquier pueblo; promocionarlo para que ensanche el amplio caudal de las tareas colectivas; promocionarlo con la ilusión de que, a través del Movimiento, fortalezca y perfeccione la común empresa nacional: he ahí la vocación integradora del Movimiento.

(Elgar, en "Sur" de Málaga)

HACIA UN NUEVO HORIZONTE SINDICAL

El marco sindical de nuestro desarrollo durante el año último, se ha movido dentro de unos límites precisos de prosecución en el contenido normativo fijado por la Ley Sindical y en su presencia cada vez más activa en el acelerado proceso de cambio de nuestra vida socioeconómica, particularmente intensa en las actuales perspectivas de crisis generalizada y de enormes dificultades, en todos los sectores de la producción

La situación económica a lo largo de 1974 ha provocado una seria toma de conciencia del papel trascendental que han de asumir las organizaciones sindicales, para hacer frente al cúmulo de problemas arrojados a la sociedad de consumo en la que estamos insertos y la necesidad de contar con sus fuerzas para paliar el efecto amenazador de sus resultados. Buena prueba de ello ha sido el respaldo dado por la Administración al protagonismo sindical en las actuales dificultades, al reafirmar y consolidar su presencia activa en la elaboración de los convenios colectivos de trabajo, tal y como queda recogido en el nuevo texto regulador que en su día aprobaron las Cortes y que, posteriormente, confirmó el Gobierno, al levantar los topes salariales que establecía la disposición transitoria de la Ley de Convenios y que fue introducida como medida de emergencia ante la necesidad de adoptar soluciones a corto plazo por los representantes sindicales, en la aplicación de tales medidas hicieran posible su supresión al tiempo que continuaba la marcha ascendente de la contratación colectiva de las condiciones de trabajo, por la renovación de convenios que han supuesto, en 1974, una cifra muy elevada para empresas y trabajadores, con los altibajos de todos conocidos.

El Sindicalismo, pues, ha desarrollado una función de capital importancia en la estabilización de nuestro sistema económico y en el afianzamiento de las medidas adoptadas por el Gobierno ante la crisis mundial de la energía y las materias primas, cuyas repercusiones en el seno de la empresa española han sido especialmente graves. Pero, por lo mismo, exije de la Sociedad y del Estado una mayor atención a sus cualidades operativas y un trato más acorde con las responsabilidades que se le piden. A una y otro les interesa un sindicalismo fuerte, dialogante y participador, que pueda asumir en plenitud el protagonismo social concedido y que pueda resolver con eficacia el juego de tensiones que laten en su seno. En este sentido ha sido fundamental, tanto la comprensión de su responsable actitud colaboradora en la fijación de las condiciones de trabajo, a través del cauce de los convenios y su participación en las directrices de la política laboral, como el reconocimiento de su personalidad jurídica por medio del mecanismo de confirmación de los Estatutos preceptuados en la Ley Sindical para todos los Sindicatos Nacionales, elaborados y aprobados por las respectivas Juntas Generales.

Pero ello no basta. El camino de afianzar la personalidad jurídica de los Sindicatos implica necesariamente la continuidad del desarrollo sindical, con el nacimiento de las Asociaciones profesionales de empresarios, técnicos y obreros, para la defensa de sus peculiares intereses. Al igual que su capacidad reivindicativa y participante debe contar con mecanismos más flexibles de actuación en el seno de las empresas y en la ejecución de sus justas aspiraciones socioeconómicas. En ello se ventila uno de los pasos decisivos de nuestro sindicalismo que, para ser más eficaz, necesita proseguir sin desmayo en la carera contra los extremismos de unas minorías que gozan, o del favor de la espectacularidad, o de las garantías de su poder económico.

EL MENSAJE DE FRANCO

En el Mensaje que Su Excelencia el Jefe del Estado ha dirigido a los españoles, con motivo de finalizar 1974, podemos encontrar ciertamente un correcto análisis no sólo del acontecer específico del año sino de las constantes históricas y políticas que definen nuestro sistema. Franco, como es en él costumbre, ha hablado con firmeza, con serenidad, con sinceridad y sencillez. Se ha dirigido a su pueblo confiadamente y ha llamado a las cosas por los nombres que las cosas tienen. Aspecto esencial que hay que destacar en sus palabras es la mención a la virtualidad de nuestras Leyes. Así, refiriéndose a los últimos acontecimientos políticos, dijo: "los hechos han venido a confirmar que la gran esperanza confiada por el pueblo español al votar clamorosamente la Ley Orgánica del Estado no ha sido defraudada, en el gran propósito que la inspiró, de dar una conciencia política estable a la comunidad española, que superase los crónicos y a veces inexplicables antagonismos de la vida nacional" Y en efecto así ha ocurrido; tanto los hitos alcanzados en el plano del desarrollo político, tales como el Estatuto de las Asociaciones políticas, como la madurez demostrada por el país durante la enfermedad sufrida por Franco en el pasado verano, ponen de relieve la eficacia del Régimen, perfectamente capaz de garantizar la estabilidad de la convivencia y la normal continuidad de la comunidad. Y en este sentido, es de justicia señalar también el decisivo papel jugado por Su Alteza Real el Príncipe de España, que cumplió su difícil misión con solvencia y sentido del deber.

Ha sido 1974 un año difícil; difícil para todos y para toda la humanidad. Como recordaba Franco, "la crisis económica, acelerada por la crisis energética, es la más grave que el mundo ha sufrido en los tiempos modernos. Seguramente será larga y profunda. Nunca ha estado el mundo más amenazado por el peligro de la inseguridad política. Frente a todo ello, acrecienta su valor la política económica desarrollada durante estos treinta y cinco años, que nos permite que los problemas se diluyan en la gran extensión de nuestra economía y desarrollo". Efectivamente, la previsión económica, el sentido de austeridad y de esfuerzo acumulado por el pueblo español en este largo tiempo de paz, ha permitido que la crisis nos encontrase siendo una sociedad sana y saneada, con recursos para hacer frente a la dificultad y con moral colectiva desde la que poder afrontarla sin temor

Pero todo ello es obra de una política, de una concepción política determinada que tiene muy claro lo que es el Estado y lo que es la sociedad. De una concepción política que, estando abierta perennemente hacia el futuro, tiene memoria histórica del pasado, experiencia del mismo y conciencia de que el porvenir es una tarea continuada que debe propiciarse sin rupturas ni traumas. Por eso dijo también Franco, y ese nos parece el sentido más sustancial de su Mensaje. que "Nuestro Movimiento y nuestras Instituciones no son sistemas estáticos, sino, como he dicho tantas veces, un orden político, abierto y dinámico, con capacidad innovadora, basada en la vivencia creadora de su propia doctrina".

Orden político abierto y dinámico, estabilidad de las instituciones, sentido de la austeridad y del trabajo. He ahí las claves fundamentales de un sistema que ha demostrado su validez histórica al servicio del pueblo español, y que una vez más, por boca de quien tan ejemplarmente lo encarna, ha transmitido al país la seguridad de su esperanza y la más firme y sincera apelación a la solidaridad.

contraste de pareceres

¿UN MILAGRO?

De "Pueblo":

"Mañana es el día. Mañana, después de más de dos años de espera, comienza a discutirse en las Cortes el anteproyecto de la ley del Suelo. Exceptuado el Estatuto de Asociaciones, la ley de Objetores de Conciencia y algún otro proyecto, puede decirse que ningún trabajo legislativo sufrió tantas peripecias. Redactado en 1968, fue retirado después por el Gobierno. Vuelto a redactar en 1972, han sido necesarios más de dos años para que se comience su discusión legislativa. Muchos interesados en el tema lo daban por muerto, víctima de no sé qué. Sólo ahora van a tener rentabilidad los gastos de difusión efectuados por el equipo Mortes, suponiendo que alguien guarde todavía aquellos papeles.

La acelerada convocatoria de la Comisión que va a discutirlo cogió de sorpresa a más de un procurador. Quizá sea un indicativo para averiguar la febril actividad con que el 75 se presenta. El proyecto, como ya se publicó, no es revolucionario. Escuchados algunos miembros de la Ponencia, da la impresión de que prefieren aclimatarse a lo "posible" no es abaratar el suelo, sino hacer que se disponga de él. La duda que a mí me queda es si sus señorías los procuradores podrán poner a la puerta de la Comisión un letrero que diga: "Aquí se lucha contra la especulación". Es bastante utópico pensar que de la noche a la mañana nos vamos a encontrar con la eliminación de la primera industria del país. Pero es un avance certificar que se va a disponer, cuando menos, de un instrumento legal para intentarlo. El resto lo dirá la práctica.

Fernando Onega".

EL SECUESTRO DEL JESUS

De "Ya":

"Sólo en un diario madrileño he visto la noticia. Tiene dos o tres fechas de antigüedad, pero es tan sugerente que no me resisto a buscarle su "cola". Que alguien robe algo, no es noticia: se roban coches, pisos, tiendas, bancos... Pero hay robos insólitos. Aún recuerdo que hace años alguien robó su tridente al mismísimo dios Neptuno en la plaza donde luce su fuente; el Ayuntamiento madrileño mandó hacer otro y colocarlo en la mano del rey acuático. Y el tridente volvió a ser robado, lo que mereció un espléndido artículo de Rafael Sánchez Mazas. El Ayuntamiento, entonces, mandó colocar un tridente de madera que ya dejó de tentar al extraño ladrón nocturno.

Bueno, ahora han robado un Niño Jesús de un nacimiento. El municipal de Sevilla, instalado, como cada año, en el Arquillo de las casas consistoriales. La noticia apenas dice más. Que "hasta ahora se ignora la persona o personas que llevaron a cabo tal acción". Quizá un latrocinio vulgah con el clásico móvil del beneficio: venderlo a un aficionado o anticuario. Pero con las candelas de estas fechas enciendan por una vez las candelicas de la imaginación. Mi tesis es que quien robó al Niño del belén, lo necesitaba. Tal vez lo hizo tras leer un villancico de Diego, de Murciano, de Muelas, de Gloria Fuertes. Tal vez le entró hambre a lo divino, hambre de insatisfecha ternura, necesidad de —a falta de propio belén— poner en su casa el lucero mismo del belén.
tal acción". Quizá un latrocinio vulgar con el clásico móvil del se lo llevó a su casa y le cantó un villancico traspasado de vivos colores del ánima. Señores guardias, no busquen. Señor Ayuntamiento, ponga otro Niño. Déjenlo. Déjennos pensar que un hombre que roba a Dios ni siquiera es un ladrón. Que casi seguro sólo es un salteador de estrellas que supo elegir la primera.

RECIO"

PERSPECTIVA 75

De "Desarrollo":

"Conviene, sin embargo, concretar un poco más cuáles habrán de ser los puntos de apoyo fundamentales del sosiego exigido: en primer lugar, los precios, unos precios cuyas modificaciones tienen que ser más que claramente demostrables y aceptables para evitar, una vez más, el disparamiento de todas las justificaciones derivadas. Convendría mucho, en este sentido, que no se incurriera una vez más en contrasentidos difícilmente explicables para el hombre de la calle entre lo que se dice y lo que se hace a la hora de la inflación de las excepciones en materia de precios.

En segundo lugar, la inversión, que exigirá, por una parte, la potenciación de las expectativas y de la seguridad del empresario y, por otra, la existencia de las necesarias disponibilidades financieras.

Y, por último, en esta síntesis de problemas nucleares, la política social en sentido amplio, entendida como el arte del reparto justo, y aceptable, por tanto, de las cargas que se avecinan. Casi nos atreveríamos a decir que es este aspecto, dadas unas coordenadas del hoy que no conviene olvidar, el que habrá de configurar básicamente la totalidad del problema del sosiego o desasosiego resultante de 1975.

De eso depende la intensidad de nuestros previsibles males en el año que comienza; de unos males --insistimos mucho en esto-- que no tienen que ser excesivamente traumáticos para el país a poco que se hagan bien las cosas".

M.C.D. 2022