EN LA MAÑANA DE AYER

Breve visita a Palma de la Princesa Sofía

VISITO LAS OBRAS DE ACONDICIONAMIENTO QUE SE REALIZAN EN EL PALACIO DE MARIVENT

AL BAJAR DEL AVION, UN «MYSTERE» DE LA SUBSECRETARIA DE AVIACION CIVIL, LA PRINCESA SOFIA ES CUMPLIMENTADA POR EL CAPITAN GENERAL DE BALEARES Y POR EL GOBERNADOR CIVIL Y JEFE PROVINCIAL DEL MOVIMIENTO.

Fotos JUANET

Baleares

El diario de más circulacion en el Archipielago

DEPOSITO LEGAL P. M. - 1958 | Palma de Mallorca, viernes, 2 de febrero de 1973 | AÑO XXXIV :-: Nº 11.033 PRECIO: 6'— PESETAS

EDITADO POR "PRENSA Y RADIO DEL MOVIMIENTO" Avda. Generalísimo, 142 - MADRID | DIRECTOR: F. JAVIER JIMENEZ GONZALEZ | REDACCION, ADMINISTRACION Y TALLERES: Paseo Mallorca, 29 - PALMA

El imperio de la droga

NUEVA YORK. — El Comisario de la Policía de Nueva York, Patrick V. Murphy en el momento de anunciar en la sede central de la Policía, que unos 200 kilos de heroína y cocaína, valorados en unos 73 millones de dólares, han sido robados de las Oficinas de su Departamento.

Algunos minutos más tarde de la hora anunciada de llegada, sobre las 12 y media, tomó tierra en el Aeropuerto de Son San Juan, un avión tipo Mystere, de la Subsecretaría de Aviación Civil, a bordo del cual viajaba S. A. R. la Princesa de España Doña Sofía acompañada de una escolta privada.

El viaje de la Princesa a la isla, de muy corta duración, se debe al parecer a que quería visitar el estado de las obras que vienen realizándose en el Palacio de Marivent, que la Diputación Provincial cedió para residencia en Palma de los Príncipes de España.

A su llegada al aeropuerto fue recibida, al bajar del avión, por el señor Jefe del Sector Aéreo, Sr. Zavala, quien le dio oficialmente la bienvenida. A su llegada a la sala de recepciones fue cumplimentada por el Capitán General de Baleares, D. Juan Herrera López; Gobernador Civil y Jefe Provincial del Movimiento, D. Enrique Ramos Fernández; Presidente de la Diputación Provincial, D. José Alcover Llompart;

(Continúa en la página 11)

LA PRINCESA DE ESPAÑA, DOÑA SOFIA, A SU LLEGADA AYER POR LA MAÑANA AL AEROPUERTO DE SON SAN JUAN, A LAS 12'30.

FALLO DEL CONSEJO DE GUERRA DE ZARAGOZA

CINCO CONDENAS DE 30 AÑOS

El sexto procesado queda absuelto

(PAGINA 11)

Licinio de la Fuente en Suiza

BERNA. — El Ministro español de Trabajo, en el curso de su visita a Suiza, se trasladó a un colegio español en Berna. En la foto, D. Licinio de la Fuente conversa con uno de los alumnos. Ayer visitó también los alojamientos de los trabajadores españoles en Suiza, de cuyo acto ofrecemos información en páginas interiores.

CACERES FIRMO POR EL MALLORCA

Como ya adelantó «BALEARES», Cáceres vuelve a enrolarse en el club decano y ayer tarde firmó el correspondiente contrato. Tras la reunión con los directivos, fue entrevistado el jugador por Del Sol, información que les ofrecemos en páginas deportivas.

Para un buen comer y buen cenar, visite Hostal Restaurante Alomar. COCINA SELECTA ECONOMICA

MENU DEL DIA 75 PTS.

Calle Llinás, esquina Marqués de la Cenia

M.C.D. 2022

BUENOS DIAS, AMIGOS

UNA IMAGEN DE LA CIUDAD

MADO MARIA DE LLUBI, EL PEQUEÑO COMERCIO

ESTA paseante del Borne, constituye, a su manera, un ínfimo y familiar comercio. Se trata de «madó» María de Llubí que suele venir a Ciutat, desde el pueblo, una vez a la semana para vender «cama-roja» (achicoria silvestre).

Ella debe tener su clientela, desde hace muchos años, y aquí aparece, humilde y afanosa, a su paso por el centro de la ciudad que, según dice «madó» María, ha crecido ya demasiado y de cada día cuesta más trabajo cruzarla de parte a parte... aunque el cargamento, añade, no es excesivo.

¡Salud, madó María!

(Retrató Ribas)

Radio

RADIO JUVENTUD DE PALMA (O.M. y F.M.)

(Programa para hoy)

7'55: Apertura. Lectura de programas. Al nacer el día; 8'00: Buenos días con música: Variedades. Escaparate de novedades. Patio andaluz. Recuerdos musicales; 8,40: Vuelo a Méjico; 8'55: Hoy en Radio Juventud; 9'00: Confidencias; 9'30: Car Club 1ª parte; 10,00: Boletín de R. N. E.; 10,05: Car Club, 2ª parte; 10,30: Sin orden ni concierto; 10'40: Hogar dulce hogar; 11'00: Disco Boom; 11,30: Operación felicidad; 12,00: Angelus. Oración del siglo XX. Noticiario R.N.E.; 12,15: Club mediodía; 12,45: Aperitivo con las estrellas; 13,00: Oh Susana; 13,30: Musical La Casera; 14,00: Radio Diario: Circuito informativo; 14,15: Deportes; 14,30: Servicio informativo de R.N.E.; 15'05: Sobremesa musical; 15'30: Tribuna musical libre; 16'00: Festival; 16'30: Simplemente María; 17,30: Borsalino; 18,00: Panora Alemán; 19,00: Super Ding Dong; 19,30: Tardes musicales; 20,00: Cupón pro ciegos; 20,03: Hoy en Radio Juventud; 20,05: Las mejores orquestas; 20,25: Miniprograma; 20,30: Ultima hora informativa; 20,40: La buena música; 21,00: Promoción; 21,30: Radio Gaceta de los Deportes; 22,00: Servicio informativo de R. N. E.; 22,35: Extraños en mi vida; 23,00: Equipo R. J. 00'00: Buenas noches; 00'05: Tertulia; 2'00: Despedida y cierre de la emisión.

F. M. 88'8 megaciclos.

18'00: Panorama Alemán.

E. A. J.-13 — RADIO MALLORCA
Programa para hoy

SOLO F.M.:

7'00: Bachillerato radiofónico.
12: Internacional Show.
16'00: Musical FM

ONDAS MEDIA Y F.M.

7'00: Apertura. Música al despertar; 7'20: Santo Rosario; 7'57: Matinal Ser; 9,25: Paco Ruiz; 9'45: Peluquería de señoras; 10'00: Radiopop; 11,55: Angelus; 12,00: Mediodía Ser; 12,30: Pasarela; 13,50: Angelus; 14,00: Hora exacta. Palma hoy; 14'05: Deportes; 14,15: Actualidades; 14'30: Radio Nacional. Informacin local. Carteleras; 15'10: Discotrés; 16'00: La noche de los besos perdidos; 17,00: Cumbres borrascosas; 17,30: Cancionero; 18,00: Nocilla-deporte; 18,30: ¡Oh, la lana!; 18,35: Ella, él y la familia; 19'00: La pantera negra; 19,30: Diego Valor; 20,00: Hora exacta. Santoral para mañana; 20'05: Programa de variedades; 22'00: Radio Naional de España; 22,30: Carrusel de melodías; 23,00: Vds. son formidables; 24,00: La hora 25; 1'30: Programas para mañana y cierre.

Cupon del ciego

578

RADIO POPULAR DE MALLORCA

(Programa para hoy)

7'00: Apertura. A quien madruga... Radio Popular le acompaña; 8'00: Nacional e Internacional Informativo; 8'30: Club 33. Pograma español-sueco; 9'00: Gente joven; 9'30: Studio Alemán; 10,30: Boletín meteorológico. En directo desde el Aeropuerto; 10,36: San Valetín - 73; 11,05: Festival Juventud - 73; Lista de Popularidad; 11,35: Informativo Radio Popular; Nosotros preguntamos; 12,00: Angelus; Tribuna Pública; Tus favoritos; Hace años; Club de fans; Disco Camp; 13,40: Galería Comercial; 14,00: Buenas tardes Baleares, I parte; 14,30: Nacional informativo; 15'00: Buenas tardes Baleares, II parte; 15'30: Antena mallorquina; 16'00: Musical Chez-Nous; 16'35: Musical L.P. 16'50: Voces de oro; 17,05: Rueda deportiva; 17,40: De mujer a mujer; 18,10: Transmite Radio Popular; 18,15: Su discoteca; 19,00: Studio Alemán; 20,00: Sorteo Cupón pro-ciegos; 20'05: Al calor del hogar: Te habla una mujer; 20,35: Top-50 de España; 21,10: Nuestra lengua y sus amigos; 21,35: Nocturno Informativo Notas. Entrevista. Teletipo del deporte. Boletín Meteorológico; Farmacias. Cupón pro-ciegos; 22,00: Nacional e internacional informativo; 22,35: Archivo musical; 23,'05: Ritmo ritmísimo; 23,30: Orquestas en la noche; 24,00: Palabras para el silencio; 0'05: Amigos en la noche; 2,00: Cierre de la estación.

FRECUENCIA MODULADA DE 97'5 MEGACICLOS

7'00: Apertura en simultáneo con Onda Media.
18,30: Programa en Lengua Danesa.
19'00 Estudio-4. Musical F. M.
19,30: Programa en Lengua Sueca.
20'45: Emisión simultánea con Onda Media.
2'00: Ciere de la estación.

PRIMERA CADENA

SOBREMESA

1,45: CARTA DE AJUSTE
La guitarra, según Turina.
2,00: APERTURA Y PRESENTACION
2,01: ALMANAQUE
Programa de apertura
2,30: PRIMERA EDICION
Primer espacio informativo del día.
3,00: NOTICIAS
Información nacional e internacional
3'35: RONDA FAMILIAR
Programa que trata de los problemas familiares
Guión: Padre Sobrino.
Presentador: Angel Losada.
Realizacion: Enrique Fernandez Porras.
4'00: EMBRUJADA
"El fantasma"
Intérpretes: Elizabeth Montgomery, Dick Sargent y Agnes Moorehead
Samantha y Darryn son invitados a pasar un fin de semana en un castillo, en el que afirman algunos que existe un fantasma, Samantha lo descubre y --utilizando su magia-- trata de hacerle desaparecer. Pero el fantasma consigue escapar a los poderes de Samantha y, en venganza, se introduce en el cuerpo de Darryn, quien, desde entonces, seporta de forma muy extraña .
4'30: DESPEDIDA Y CIERRE

TARDE

5,45: CARTA DE AJUSTE
La música del Paraguay
6,00: APERTURA Y PRESENTACION
6,01: AVANCE INFORMATIVO
6'05: LA CASA DEL RELOJ
(Repetición del número 200).

Farmacias

(De 9'30 mañana a 10 noche)

(*) Agulló Agulló Villalonga, 64 (Santa Catalina Tel. 230439; Bauzá Marqués Fuensanta, 88. (Esquina calle Miguel Marqués). Tel. 214024; Coll. General Mola, 34 Tel 224712; Forteza Nicolás. Miguel Santandreu, 87. 272365; Gimbernat Plaza San Antonio 47. Teléfono 213496; *Ginestra. San Miguel, 57. Tel 211127; Miguel Gomara. Antonio Marqués Marqués, 76 (Junto Avda Conde Sallent) Tel 251277; *Nadal. Plaza de Cort, 2. Tel 212636; Vidal Clar. Plaza Teniente Coronel Franco, 15 Tel 274820; Vives Calvo Sotelo, 4 (Son Armadams) Tel 231825

(De 10 noche a 9,30 mañana)

(*) Vanrell Jaime II, 107.

(Abiertas hasta las 12 noche)

Bauzá, Marqués Fuensanta, núm. 88.

*** Tienen servicio de oxigeno**

SEGURO SOCIAL DE ENFERMEDAD

Servicio urgencia Medicina (excepto suburbios)

Diario. De 17 horas a las 9 de la mañana siguiente.
Domingos y festivos: Servicio ininterrumpido
Teléfonos: 23 09 46 23 09 47 y Seguridad Social (Son Dureta)

SERVICIO MEDICO DE URGENCIA

Del Colegio Oficial de Médicos. Paseo Mallorca, 190
Teléfonos: 22 22 00 y 21 12 29
Ambulancias: 25 14 45.
Policía: 21 12 21

TELEVISION

"Jugando" (II)
Guión de la B. B. C., adaptado por Pilar Herrero.
Música: Julián Llinás
Presentadores: Mayte Maynar y Manolo Portillo.
Realización: Miguel de la Hoz.

6,25: CON VOSOTROS
—Presentación y comentario del libro titulado: "Animales inofensivos de mala fama", de J. Ubalde Merino.
—"SKIPPY". EL CANGURO.
"El experimento".
—CIEN MILLONES DE JOVENES.

7,30: LOS CHIRIPITIFLAUTICOS

7,40: BUENAS TARDES
—REVISTA DE CINE
Guión: R. Pradera.
Realización: R. Arias
Coordinador: José A. Cortés.
Presentador: Raúl Matas.

8'30: NOVELA
(Capítulo V y último)
— "La aritmética del amor" de Alberto Blest Gana.
Guión: Santiuste,
Realización: Esteban
A pesar de todo, las maquinaciones continúan; se trata de una inspiración a nivel familiar. La herencia del viejo está en juego y frente a esto a nadie le importa que Julia ya sea la mujer de Anselmo.

NOCHE

9'00: TELEDIARIO
Información nacional e internacional.
9'35: CRONICAS DE UN PUEBLO
9'30: ESTUDIO 1
«Murió hace 15 años»
Autor: José Antonio Giménez-Arnau.
Realización: Gabriel Ibáñez. Intérpretes: Luis Prendes (general Acuña); Sancho Gracia (Diego), Antonio Casas (Germán), Teresa Rabal (Mónica), Carlos Casavilla (Ramón) y Dianik Zurakowska (Irene)
Una obra de intenso dramtisamo, en la que se plantea un conflicto generacional resuelto a la luz de la conciencia, con un final duro y sorprendente.
11'30: VEINTICUATRO HORAS
Final de los servicios informativos.
12'00: ORACION, DESPEDIDA Y CIERRE

U H F

8'00: CARTA DE AJUSTE
8'25: PRESENTACION Y AVANCES
8'30: DIBUJOS ANIMADOS EUROPEOS
«La honda y el dragón»
«El elefante».
9'00: SUEGRAS
«Niñera, vete a casa»
Director: Elliot Lewis.
Intérpretes: Eve Arden y Kaye Ballard.
9'30: TELEDIARIO 2
Información nacional e internacional.
10'00: GALERIA
«Número 94».
Programa que semanalmente, y bajo la dirección y guión de Ramón Gómez Redondo, nos pone al corriente de la actualidad española en cuanto a las letras, las artes y el teatro se refiere.
Realización: Fernando Méndez Leite.
10'30: MISION IMPOSIBLE
«El cohete».
Director: Teny Becker.
Intérpretes: Peter Graves, Leonard Nimoy, Greg Morris y Peter Lupus.
11,30: PEQUEÑO ESTUDIO
«Pecadillos de juventud», de A. Llión de Petre.
12'00: ULTIMA IMAGEN.

Sucedio hace 100 Años

2 DE FEBRERO DE 1873.

Leemos en el «Diario de Palma»:

◆ Anteayer empezó la publicación de un nuevo diario titulado «El Tradicional», perteneciente al partido católico monárquico y su director es don Damián Isern. Deseamos al nuevo colega larga vida y prosperidades y además mucho acierto en las cuestiones que defenderá.

◆ La enfermedad del sarampión parece que va extendiéndose por los afueras de Palma, a juzgar por los casos de que tenemos noticia.

◆ J. Mañé Flaquer dice en el Diario de Barcelona: «La historia antigua y la moderna están proclamando a gritos con hechos no desmentidos que las instituciones democráticas fuertes, duraderas, sentadas sobre bases sólidas de verdadera libertad, de verdadera igualdad, de justicia, han sido inspiradas y animadas por un sentimiento religioso tan ardiente como sincero y cuando les ha faltado el calor de ese sentimiento divino, el mas poderoso de todos para elevar el hombre a la categoría de ciudadano, si bien el edificio ha conservado por algún tiempo su grandiosidad y la apariencia de su antigua solidez, pronto se ha cuarteado, cayendo por fin estrepitosamente en ruinas. Si, los pueblos constituídos en democracias, cuando les faltan los sentimientos religiosos que inspiran las virtudes cívicas, viven miserablemente oscilando entre la anarquía y la dictadura, entre la dictadura y la anarquía; ahí están estas miserables repúblicas americanas donde, a medida que avanza el racionalismo teórico práctico, cada correo nos anuncia una dictadura o el asesinato de un presidente, ahí está esta pobre España.

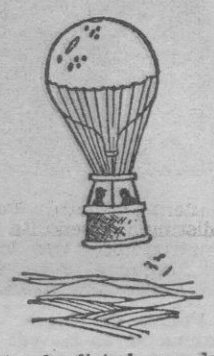

Hace años —pero con exageración ridícula desde la revolución de septiembre— que en la política y en lo relativo al ejército estamos representando el risible papel de monos sabios, copiando o imitando sin discernimiento lo extranjero, sin tener para nada en cuenta las diferencias físicas o morales que nos separan y nos distinguen de los que tomamos por modelo. El benemérito cuerpo de la Guardia Civil, en ocasiones ha tenido mil doscientos hombres de baja por enfermedades de la vista ocasionadas por el uso de ese ridículo tricuspis francés que no sirve de defensa contra los rayos del sol abrasador de nuestro país, ni contra los reflejos del mismo sol en la superficie blanqueada de nuestras carreteras. Imitaciones tan desdichadas como ésta se podrían citar a centenares y desde luego hay que incluir en el número todas las grandes y pequeñas conquistas de la revolución de septiembre, que a pesar de haber caído en desuso muchas, de haberse enmendado otras con interpretaciones farisáicas, recurriendo miserablemente a triquiñuelas de leguleyo, a pesar de haber sido anuladas las principales por medio del Código penal y en último extremo por los guardias civiles de Andalucía y la partida de la porra de toda España, no han logrado aclimatarse y el país clama y pugna por echar de sí ese cuerpo extraño que le pudre sus carnes y le condena a incesantes dolores.

ESEA

Naranjas de «CANET»

Naranjas caídas, estupendas para comer, con mucho jugo, para zumos, etc. A 6 PTAS. KG.
DISPONIBLES NAVEL Y TOMSON
COGIDAS DEL ARBOL

En la propia finca "CEMENTERA DE CANET"
Travesía Carretera Valldemosa a Esporlas, km. 12
(Vecino "FIESTA ANDALUZA") Teléfono: 22 3558

M.C.D. 2022

CRONICA de SOCIEDAD

ENLACE JUAN-BRUNET

En el convento de Padres Franciscanos de Artá, se unieron en matrimonio, el 20 de enero, la señorita Sebastiana Brunet Frau y don Juan Juan Riera.

La novia entró en el templo del brazo de su padre, don Antonio Brunet Frau, propietario de "La Industrial Balear". El novio, acompañado de su madre, doña Catalina Riera Torres.

Concelebraron la santa Misa, el Excmo. y Rvdmo. Dr. Damián Nicolau Roig, obispo titular de Huamachuco (Perú) y el Rvdo. P. Miguel Tous Gayá, Ministro Provincial de la T. O. R., quien dirigió a novios y presentes una sencilla homilía.

Por parte del novio, actuaron de testigos don Antonio Juan Riera y don Jaime Juan Riera, hermanos; don Miguel Mesquida Prohens y don Jaime Sansó Sureda, cuñados; y don Juan Vicens Esteva y Mateo Sureda, amigos del contrayente. Por parte de la novia, su tío don Pedro Serra Brugat, industrial; don José María Quiroga de Abarca, Director General de Organización Ravenna; don Joaquín Fernández Puig, Director General adjunto de la Banca March; don Fernando Ramírez Palmer, Inspector de la Jefatura Provincial del Movimiento, don Antonio Pons Llabrés, Director propietario de Transportes Pons y Aerpons ,y don Miguel Pastor Vaquer, alcalde de Artá.

Realizaron las lecturas don Miguel Pastor Vaquer ,alcalde, y la señora doña María Tous de Vaquer.

Al final de la ceremonia fue leída una especial bendición de S. S. el Papa para los nuevos esposos.

Los invitados fueron obsequiados con un espléndido banquete de bodas en el Hotel Ravenna de Calas de Mallorca.

Nuestros mejores deseos para la novel pareja a quien también damos cordialmente la enhorabuena.

ENLACE GINARD-JAUME

Nuestros buenos amigos don Guillermo Ginard Palmer, Director de Talleres "Gicasa" y la distinguida señorita Catalina Jaume Esteva han contraído matrimonio, tras lo cual después de invitar a sus familiares y amigos a una espléndida cena, emprendieron viaje de luna de miel por diversas capitales de nuestro país y del extranjero.

Nuestra cordial enhorabuena.

SU LISTA DE BODAS EN Casa José Buades. s.a

OPERADA

Ha sido felizmente intervenida en la clínica "Mare Nostrum" la niña Eleonor Moya Rosselló, hija de don Luis Moya Bareche.

The International BENEDICT School of Languages

Desde 1928

Laboratorio de IDIOMAS-METODOS VISUALES. PROFESORES NATIVOS - TRADUCCIONES.

INGLES: Preparación Escuela Oficial de Idiomas 1.º, 2.º, 3.º y 4.º grado.

INGLES: Preparación exámenes de Lower and Proficiency Cambridge.

INGLES: Para niños de 8 a 14 años.

INGLES: Cursos especiales personal aeropuertos y hostelería.

INGLES: Intensivo y alterno. Principiantes y avanzados. Diurno y nocturno.

ALEMAN: Para Escuela Oficial Idiomas 1.º, 2.º, 3.º y 4.º grado.

ALEMAN COMERCIAL: Preparación I. H. K. Alemán hostelería.

ALEMAN INTENSIVO Y ALTERNO: Principiantes y avanzados.

ALEMAN PARA NIÑOS, de 8 a 14 años.

FRANCES PARA NIÑOS, de 8 a 14 años.

SUECO Y FRANCES INTENSIVO Y ALTERNO: Diurno y nocturno. Principiantes y avanzados.

Los cursos empiezan el 9-2-73.

Teléfono 22 28 74.

Informes en Secretaría: Avda. Antonio M ura, núm. 56.

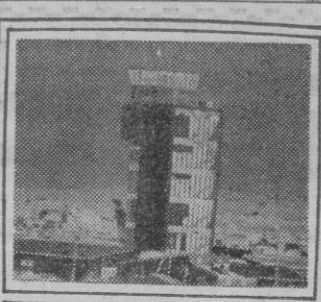

AEROPUERTO

EL TURISMO NORTEAMERICANO, VUELVE A SER NUMEROSO

CON MUSICA

Nuevamente sonaron las notas del folklore mallorquín, para recibir a un nuevo grupo de congresistas franceses, pertenecientes a la firma Esso.

Como en anteriores oportunidades hubo música y danzas a la llegada de estos señores. Y los representantes de Europair se encargaron de su recepción.

TOTAL

Sé que el DC-10 de Swissair, que ha de llegar por primera vez a Palma el próximo domingo día 4, estará totalmente lleno. Tal vez, queden algunas plazas libres, pero serán tan pocas que no se pueden tomar en cuenta.

Una gran cantidad de estos pasajeros, permanecerán en la isla dos semanas. De ahí que el enorme DC-10 de esa compañía, haya de retornar el día 18 para recoger a la gran cantidad de clientes que se desplazan a nuestra isla.

SON DOS

Tras muchas conversaciones que he sostenido con las partes interesadas, desde hace varios meses, he podido sacar en limpio, que son dos las compañías regulares extranjeras que abandonarán sus oficinas de Palma para trasladarse al aeropuerto.

Actualmente, Sabena ya lo ha hecho, y en la oficina de Palma realiza todas actividades. La otra compañía parece que ha de realizar operación muy similar en plazo muy cercano.

Los rumores englobaban a más de dos, por lo que algunos delegados han hecho saber que «por casa» todo continuará igual.

PASAJEROS

Con destino a Madrid marchó el señor Angel Montero de Pérez, tras algunas reuniores en Palma e Ibiza, sobre publicidad.

El señor Tur, director del hotel Meliá Mallorca, despidió a sus padres, quienes marcharon hacia Ibiza.

EMPEZARAN

Tal vez hoy empezarán a llegar los participantes al nuevo certamen de bridge que se ha de relizar entre el 3 y el 10 de este mes en el Meliá Mallorca.

Aún no hay nada seguro sobre la presencia de Omar Shariff, pero se barajan algunos otros nombres interesantes y de mucha popularidad.

APRENDIZAJE

En los últimos días he visto más de un grupo de aspirantes à guías. El último que me tocó ver, era de nacionalidad británica. Y, anteriormente, habían pasado otros tanto británicos como alemanes.

Uno de los temas a tratar es, lógicamente, el aeropuerto. Aunque de esos «aspirantes» no todos se queden en Mallorca, ya que hecho el cursillo pueden ser destinados a otros países.

NUEVA YORK

En un aparato de la TWA marchó un grupo de más de doscientos pasajeros norteamericanos.

Luego, supe que en este fin de semana y, también, durante la próxima semana, hay programados varios vuelos procedentes de diferentes ciudades norteamericanas. Con lo cual se activará el turismo de ese país en nuestra isla.

Hasta mañana.

COCO MENESES

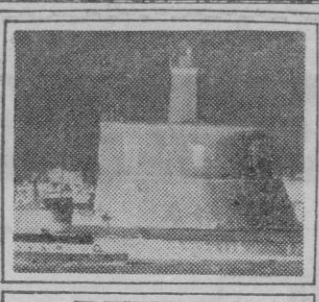

PUERTO

PESE A LA PAUSA ACTUAL

SE ESPERA UN SENSIBLE AUMENTO DE ESCALAS TRASATLANTICAS

Dejando a un lado el frío, que fue ayer noticia en toda la ciudad y nos imaginamos que en el resto de la isla, la última jornada transcurrida en los muelles palmesanos ofreció pocas novedades destacables. Puestos a ser sinceros, ninguna, una vez más.

ENTRADAS

Los buques llegados ayer a los muelles palmesanos, fueron, amén de los correos de la Trasmediterránea, unos pocos mercantes entrados con general y un buquetanque de Campsa. Nada más.

AMERICANO

En los muelles del Dique del Oeste, una nueva «alta» de un buque de la Sexta Flota de los Estados Unidos. Se trata de un gigantesco barco-almacén, que al parecer permanecerá en Palma por espacio de un par de días, para conceder un breve descanso a la tripulación. Y con ese buque, los otros dos de los que ya habíamos hablado.

«VILLAVERDE»

Nos comunican que el mercante español «Villaverde», que semanalmente —él u otro buque de la misma compañía— nos visita transportando fruta levantada en Canarias, llegará el domingo, en lugar del miércoles, como suele suceder cada semana.

PAUSA

En lo que respecta al siempre interesante capítulo de escalas trasatlánticas, que son en definitiva los que animan los muelles palmesanos, pocas cosas, todavía, las que podemos adelantar. No existen —por lo menos que nosotros sepamos— otras llegadas previstas que aquellas conocidas por ustedes.

OPTIMISMO

Pero pese a esa larga pausa trasatlántica, y aún cuando no conocemos el número total de buques previstos, ya que no están totalmente confeccionadas las listas de los distintos consignatarios palmesanos, parece ser que la temporada se presenta francamente interesante y que el número total de escalas a realizar será superior, con sensible diferencia, al pasado año. De momento, pues, y pese a la tranquilidad de estas primeras semanas, reina un general optimismo. El próximo mes de marzo comenzará, ya de una manera importante, el ajetreo en los muelles de Poniente.

Y por hoy nada más, que como hemos dicho al principio de esta mini crónica la jornada no dio para más. Hasta mañana y buenos días.

ESTADO DEL MAR

La previsión del estado del mar valedero para el día de hoy en el archipiélago balear, es: Marejada.

J. J.

«AMERICA»

COMPAÑIA GENERAL DE CAPITALIZACION, S.A.
Plaza de Cánovas, 4. - Madrid (14)
ENERO DE 1973

G. Y. B.	U. X. O.	W. T. LL.	P. H. N.
A. CH. C.	W. F. B.	V. M. CH.	Q. C. W.

Capitales pagados por amortización hasta la fecha: 54.409.315 pesetas.

CAPITANIA GENERAL DE BALEARES

AUDIENCIAS

En el día de ayer S. E. el Capitán General de Baleares recibió en audiencia a los siguientes señores:

Excmo. Sr. ROBERT VAES, Embajador de Bélgica en España, acompañado del Ilmo Sr. D. JAIME CASASNOVAS DESPUJOL, Cónsul de dicho país en Palma de Mallorca.

Importante empresa española de ámbito internacional en el sector del Turismo precisa

ADJUNTO DIRECCION COMERCIAL

Buscamos:

- Una persona de alto nivel capaz de desarrollar la acción comercial de ventas en puesto destacado y con dependencia directa del Director Comercial.

Se requiere:

- Esta persona, deberá poseer vocación comercial y tener la capacidad de gestión, organización, creatividad y empuje, que caracterizan a un ejecutivo comercial.
- Amplia experiencia del mercado turístico en puesto destacado del sector del turismo o del transporte aéreo.
- Nacionalidad española, con dominio del inglés y francés.
- Residir en Madrid y dispuesto a realizar frecuentes desplazamientos por el país y en el extranjero.
- Buena presencia y trato agradable.

Se ofrece:

- Un futuro muy prometedor con posibilidad de promoción a corto plazo.
- La retribución inicial será a convenir, en consonancia con el nivel, formación y experiencia del candidato.
- Se garantiza absoluta discreción durante el proceso de selección.

Interesados, remitir «curriculum vitae» acompañado de fotografía, a Sr. Polo Martín, Fernández de la Hoz n.º 3. MADRID

CAJA DE AHORROS Y MONTE DE PIEDAD DE LAS BALEARES

CAJA DE AHORROS Y MONTE DE PIEDAD DE LAS BALEARES

FALLO DEL CONCURSO DE ANTEPROYECTOS PARA LA CONSTRUCCION DE UN CENTRO DE CALCULO EN EL POLIGONO INDUSTRIAL «LA VICTORIA»

En el Salón Cultural de la Caja de Ahorros y Monte de Piedad de las Baleares, en presencia del Jurado Calificador compuesto por:

Ilmo. Sr. Don Fulgencio Rosselló Coll, Vicepresidente de la Caja de Ahorros y M. P. de las Baleares.

Doctor Arquitecto Don Francisco J. Sainz de Oiza.

Doctor Arquitecto Don Alfonso Milá Sagnier.

Doctor Arquitecto Don Pedro Garau Sacristá.

Don Carlos Blanes Nouvilas, Director Gerente de la Caja de Ahorros y M. P. de las Baleares.

Se emitió el fallo del concurso Anteproyecto de un Centro de Cálculo en el Polígono Industrial La Victoria, que previamente se había convocado entre todos los Arquitectos residentes en Baleares.

— Primer premio
Doctor Arquitecto D. ANTONIO ALOMAR ESTEVE.

— Segundo premio
GRUPO QUERN formado por los Arquitectos
Doctor Arquitecto D. MIGUEL ARENAS GOU.
Doctor Arquitecto D. MIGUEL VICENS COLL.
Doctor Arquitecto D. FCO. J. VILLALONGA GARAU.

— Tercer premio
Doctor Arquitecto D. ISMAEL M. SARTOR CIAR.

Los trabajos presentados estarán expuestos al público en el SALON CULTURAL DE LA CAJA DE AHORROS DE BALEARES del 2 al 16 del corriente.

C/. Lulio, 2 (Plza. de San Francisco)
Horas de visita de 10 a 13 y de 17 a 20

M.C.D. 2022

tiempo entretenido con "Baleares"

CRUCIGRAMA

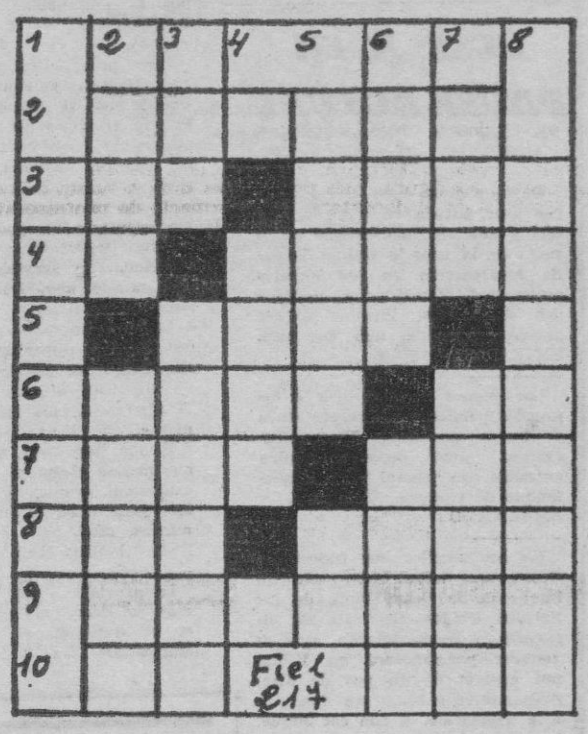

NUMERO 13

HORIZONTALES. — 1: Terminación verbal. Preposición inseparable. — 2: Tiesto para flores. — 3: Período de tiempo. Morada de las aves. — 4: Prefijo negativo. Manchas en la fruta dañada. — 5: Arbol conífero. — 6: Planeta. Marchad. — 7: Instrumento musical de cuerda. Puerto finlandés. — 8: Escritor festivo asturiano. Marchites. — 9: Util de cocina para ciertos guisos. — 10: Nota musical. Bajo de.

VERTICALES. — 1: Mancha que ensucia un cuerpo. — 2: Así sea. Ensortijar. — 3: Dignidad etiope. Detuviese. — 4: Yacimiento de un mineral. — 5: Liliputiende. Preposición latina. 6: Piso más alto de un edificio. Condimento (pl.) — 7: Rinoceronte. Español. — 8: Atrevido.

SOLUCION AL NUMERO 12

HORIZONTALES. — 1: Ad Or. — 2: Macaco. — 3: Más. Teja. 4: Ar. Balón. — 5: Pago. — 6: Ecija. Et. — 7: Loro. Alá. — 8: Ola. Isis. — 9: Oteros. — 10: Ra. Na.

VERTICALES. — 1: Macelo — 2: Amar. Color. — 3: Das. Pirata. — 4: Bajo. — 5: Ataca. Ir. — 6: Ocelo Asón. — 7: Rojo. Elisa. — 8: Anotas.

7 errores

1: Aguja pelo. — 2: Botón señora. —3: Corazón manzana. 4: Bolsillo chaqueta señor. — 5: Vuelta pantalón. — 6: Detalle casa. — 7: Pelo señor.

SU CALLE

CALLE DE SAN ANDRES

Enlaza la calle del Sindicato con la de la Herrería.

Cristo D'es Corte, así se llamó en el siglo XVIII la actual calle de San Andrés. En la parte comprendida entre la calle de la Estrella y la de Herrería, y en el número 46 de esta última calle se hallaba instalado el cuartel antiguo llamado de las Milicias, o de la Herrería que debió influir en el título de esta calle.

Unía la Herrería alta con la calle de Vindango.

(Del libro «La Ciudad de Mallorca», de don Diego Zaforteza y Musoles).

REFLEXIONES

CONTRASENTIDO

Las personas que, en cualquier empresa, suben más pero cobran el mismo sueldo que antes de subir, son los ascensoristas.

—*—

PROPUESTA

Al objeto de crear puestos de trabajo propongo que en las antesalas de los despachos de los grandes personajes haya, al menos, como en los campos de tenis, cuatro o seis recogepelotas.

—*—

MENTALIZAR

Cuando ciertas gentes hablan de «mentalizar al pueblo», se me figura que lo que quieren es darle pastillas de menta.

—*—

GEOMETRIA

La suma de los ángulos de un triángulo vale dos rectos. Esto es: 180° centígrados o 388° Fharenheit.

HUMOR

LOS ESTRENOS

UNA LARGA Y EXTRAÑA GUERRA

Comenta: CINEFILO

«HOA BINU»

PALACIO DE LA PRENSA

Producción: Madeleine - Parc - Gueville - Cadac (1969). — Argumento: El libro «La colonne de cendres» de Françoise Lorrain. — Guión y dirección: Rooul Coutard. — Fotografía (Eastmancolor): George Liron. — Música: Michel Portal. — Sonido: Michel Laurent. — Montaje: Victoria Mercante. — Intérpretes: Phin San, Huynh Cazena, Xuan Ha, Xuar Moi, Danielle Delorme. — Distribución: Warner Bross.

Duración: 88 minutos.

El padre de Fum abandona su hogar para alistarse en el Vietcong y primero con la ayuda de su madre y después solo, debe luchar para sobrevivir él y su hermanita pequeña.

Siendo tema tan candente desde hace años, muy pocas películas nos han llegado sobre la guerra del Vietnam. Entre ellas recordamos «Boinas verdes», a mayor honra y gloria de los soldados americanos especiales que han luchado en la península de Indochina. Era una producción de John Wayne, convencido de la misión de su país en el mundo.

Esta de Raoul Coutard es un intento de presentarnos los aspectos menos conocidos del conflicto y a veces en plan documental y en otros de melodrama, nos presenta una visión de esta guerra que no se parece a ninguna, desde el ángulo de visión de un niño que puede ser uno de tantos que no saben lo que es la paz y han aprendido a sobrevivir en un mundo cruel, casi insensibilizado ante la desgracia, la muerte y las presiones de unos y otros, todos ellos levantándose como portaestandartes de la justicia y amantes de la paz.

El niño resulta muy expresivo, también su pequeña hermanita y deambulando por las calles de Saigón y sus alrededores la cámara capta aspectos de la vida de estos niños y del ambiente que les rodea. No es un documento completo de una extraña situación, que nos dicen está a punto de acabar, pero sí una visión parcial, casi subjetiva de una serie de graves problemas provocados por la injusticia, la intransigencia y la locura humana.

Desde luego da que pensar lo que pasará con estas generaciones que han nacido, crecido y sobrevivido en este martirizado país.

«LOS DIAS DEL AMOR»

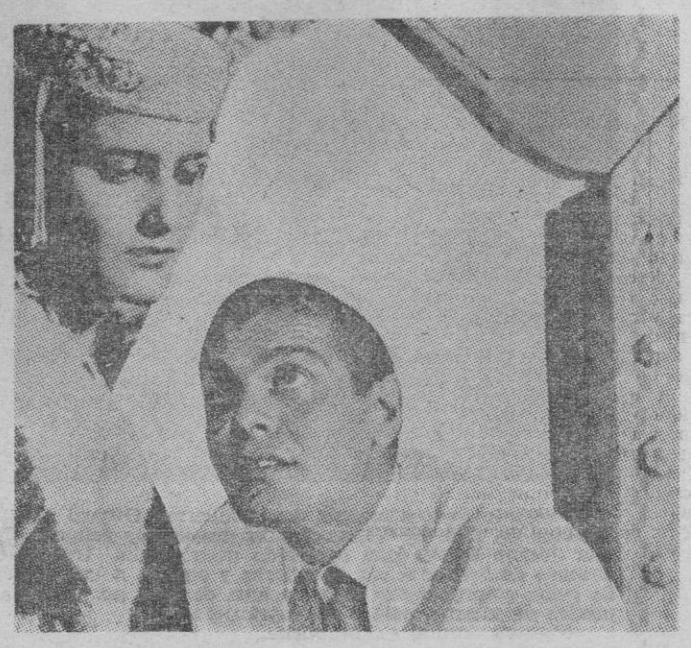

Omar Sharif incorpora en "Los días del amor" el personaje de Goha, un muchacho enamorado de la vida y del amor, errante y soñador, libre cual el aire y el sol, hasta que queda preso en las redes de un amor culpable que, poco a poco, y de un modo inexorable, irá destruyéndole, hasta abocar en un dramático final. En "Los días del amor", película premiada en el Festival de Cannes, es todo bello y nimbado de un halo de poesía, que se desprende tanto de las imágenes como de su ambiente y de los tipos que presenta. A este efecto es digno de resaltar el del ciego idealista, que vive y disfruta de la vida a través de la amistad que le une con el personaje que interpreta Omar Sharif. "Los días del amor" nos muestra y descubre un mundo desconocido, pero intuido, pues penetra con absoluta sinceridad en el colorista y sugestivo ambiente de la vida en el islam. Se trata, en fin, de una película única y distinta, por su originalidad y sin igual belleza.

Caja Hispana de Previsión
Compañía Capitalizadora S.A
Fundada en 1929
Domicilio Social: BARCELONA - Lauria, 16-18 y Caspe, 42
EDIFICIO PROPIEDAD DE LA COMPAÑIA
Capital: Ptas. 75.000.000,00
Reservas al 31 de diciembre de 1971: Ptas. 2.302.738.933,21
Títulos de Ahorro amortizados por su valor nominal
EN EL SORTEO CELEBRADO EL DIA 31 DE ENERO DE 1973
P. X. E. P. LL. L. J. H. H. LL. B. Q.
U. Z. LL. I. G. T. W. Z. E. I. P. P.
CAPITALES PAGADOS HASTA LA FECHA: 433.009.000 PTAS.
Oficinas en PALMA DE MALLORCA:
Avda. Rey Jaime III, 43, pral. - Teléfono 21 20 56

M.C.D. 2022

EL COMPLEJO DEPORTIVO «SAN FERNANDO», UNA REALIDAD EN MARCHA ASCENDENTE

MAS DE 100.000 JOVENES HAN UTILIZADO LAS INSTALACIONES, EN SUS DIEZ MESES DE EXISTENCIA

3.500 DEPORTISTAS PASAN POR «SAN FERNANDO» SEMANALMENTE

SEIS EQUIPOS FEDERADOS, ESCUELAS DE FUTBOL, BALONCESTO Y PATINAJE ARTISTICO, REALIDADES A LAS QUE SEGUIRAN TANTAS OTRAS

Acaban de llegar. En unos minutos iniciarán su quehacer deportivo.

Soy asiduo visitante del Complejo Polideportivo "San Fernando", de la Delegación Provincial de la Juventud; esa realidad formidable —quien la discuta es que no la conoce y si la conoce es que no sabe de las horas de insomnio, de los problemas, de las limitaciones económicas, de las dificultades mil de su gestación y de su parto— que nuestros jóvenes merecían y que ahí está, a disposición y para disfrute de todos (sin discriminaciones de tipo alguno, con generosidad de afectos, de enseñanzas y de libertades dentro del orden), convertida en una verdadera escuela de formación de hombres, no tan sólo en el aspecto puramente deportivo, sino en la canalización del ocio, en el aprendizaje racional, en el cuidado ambiente juvenil, en la convivencia fraternal, en el saber jugar, ganar o perder, saber vivir adecuadamente en esa sociedad del recreo y del hobby que es, en suma, en donde se aprende, de la forma más espontánea y adecuada, la lección del comportamiento en su más amplio, sugestivo y riguroso sentido.

Soy asiduo visitante de "San Fernando"; espectador —que ni la edad ni las fuerzas me permiten el protagonismo que desaría— ilusionado de su intensa actividad, de su singular ambiente, de la envidiable camaradería que me es dado observar y comprobar en cada nueva visita cuando, en mis horas de descanso, en la saludable compañía de la familia tantas horas abandonadas, me mezclo en la algarabía de cientos de muchachos y jovencitas que disfrutan de la práctica de su deporte favorito, o con las gentes mayores que alientan a su equipo, o al matrimonio que en la cancha de tenis mantiene en forma su líea o con los que, como yo, tomamos un sorbo de cerveza o pedimos a Jesús —el amigo de todos— el menú del día o que nos "encienda" la televisión.

«San Fernando», escuela de atletas y, también, de ciudadanos conscientes.

Si la Ciudad Deportiva San Fernando no existiese, habría que inventársela urgentemente. Con sus virtudes y sus defectos, con su grandeza y sus limitaciones. Porque "San Fernando" es el complejo polideportivo que nuestra juventud desea: sin engolamientos, sin intermitencias, sin lujos, sin discriminaciones, así de sencilla, como nuestra juventud misma.

Y que es cierto cuanto pensamos —cuanto decimos— nos lo pueden confirmar las cifras y las actividades.

Más de cien mil muchachos han practicado sus deportes favoritos desde que "San Fernando" abrió sus puertas, allá por el pasado mes de marzo; han tenido acceso a su club social, a sus piscinas, a sus campos de fútbol y rugby, al gimnasio, a las pistas polideportivas, a los campos de baloncesto y boleivol, a las pistas de tenis, a a las de atletismo, a la cancha de hockey, a todas y cada una de sus instalaciones.

Dos mil ciento cuarenta y cinco jóvenes utilizan semanalmente las instalaciones de "San Fernando" canalizados a través de los Colegios en que realizan sus estudios; trescientos practican el fútbol, a través de sus Clubs; ciento cincuenta el gimnasio; cuarenta y cnco el balonmano; cuarenta y cinco el voleibol; setenta y cinco el baloncesto y cuarenta y cinco el hockey. Se puede calcular en unos tres mil quinientos deportistas el número de los que pasan semanalmente por el Complejo Polideportivo, sin contar los socios —aproximaramente unos seiscientos—, ni las participaciones esporádicas, ni los espectadores de las distintas competiciones; así como tampoco van incluídos en las cifras facilitadas los usuarios de las pistas de tenis ni en verano, la piscina.

"San Fernando" cuenta, además, con clubs federados de atletismo, voleibol, montañismo, hockey, patinaje artístico y, en trámite, tenis.

Por lo que respecta a las competiciones que se celebran en el complejo, son aquellas propias de los equipos que entrenan, además de los Juegos Escolares Nacionales.

Ultimamente, como un nuevo servicio a la juventud, se han inaugurado las Escuelas de Fútbol, Baloncesto y Patinaje Artístico y se tienen previstas otras importantes actividaes que ampliarán el ambicioos abanico de la ya en marcha.

Párafo aparte merece la radicación en "San Fernado" de la Clínica de la Federación de Medicina Deportiva que, diariamente, rinde consulta a través de un servicio médico permanente.

¿Algo más? No, nada más. Era de justicia la dedicación de este espacio periodístico al Complejo Deportivo "San Fernando" de la juventud balear.

El esfuerzo de la Delegación Provincial de la Juventud, tan cálidamente arropado por su Delegación Nacional y otras instituciones, ha sido fructífero y, estamos seguros, lo seguirá siendo.

Frutos óptimos de una "Ciudad Deportiva" nacida para los jóvenes con una misión específica: la de formarlos integralmente.

Que en eso, cremos, está su diferenciación, su mayor mérito, su máximo valor.

MARTINEZ CAMPOS
(Fotos: Juanet)

Mientras tanto, en las canchas, los equipos ponen a prueba su preparación.

Aula

OBRA CULTURAL BALEAR

CONFERENCIA

Avui a les 8 del vespre tindrà lloc a l'Aula Magna de l'Estudi General Lul.lià la conferència a càrrec de la Sra. Marta Mata sobre "Educació i llengua".

Marta Mata, Llicenciada en Filosofía i Lletres, és actualment una de les figuras més prestigioses dins el camp de l'educació. Treballa en el departament de formació de professorat de l'Institut de Ciències de l'Educació de la Universitat Autònoma de Barcelona; és promotora dels cursos d'estiu "Rosa Sensat" que tant de prestigi han adquirit entre els mestres; és assessora pedagògica de les edicions "La Galera" i autorha de nombrosos llibres per a infants.

Donat l'interés del tema d'aquesta conferència i el prestigi de la conferencint, esperam que despertarà la curiositat d'un ample sector del públic de Palma.

ASESINARON A SU MARIDO... INCENDIARON SU HACIENDA Y SACIARON EN ELLA, UNO TRAS OTRO, SUS SADICOS INSTINTOS...

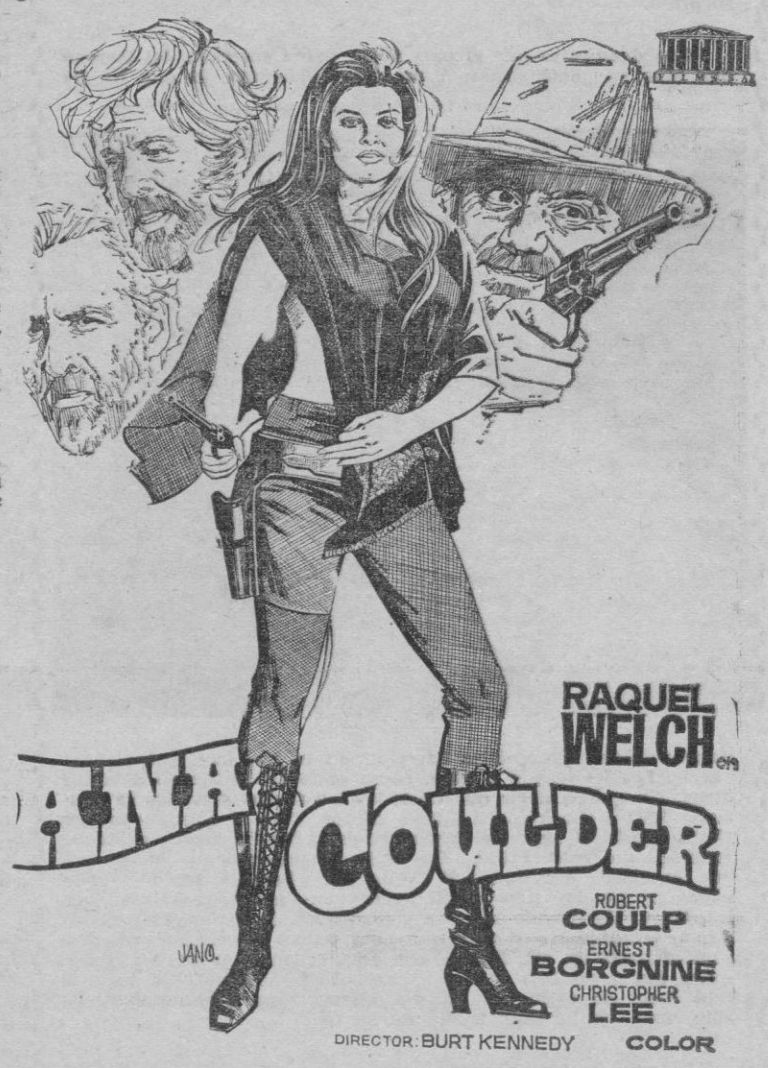

JAMAS TUVO UN REVOLVER EN SU MANO DE MUJER... PERO EL ODIO LE DARIA FUERZAS PARA ABATIR A AQUELLOS SALVAJES QUE LA ULTRAJARON...

LA BELLEZA DE FUEGO, EN UNA HISTORIA DE FUEGO, DE SANGRE Y DE VENGANZA

ESTRENO LUNES

Palacio AVENIDA

NO DEJE DE VER EN SUS

¡TRES ULTIMOS DIAS!

LA MAQUINA DEL AMOR

M.C.D. 2022

LA PAGINA de PABLO LLULL

CARTAS MALLORQUINAS

EL ESCANDALO DE BARCELONA

Ha armado revuelo nacional una noticia difundida desde Barcelona. Sesenta jóvenes de ambos sexos, todos de buena familia según dice las crónicas, han sido detenidos por consumir drogas y participar en bacanales nudistas, todo a la vez, y lo uno como consecuencia de lo otro. Lo que ha colmado el interés de la información es el detalle de una foto de seis hombres en traje de Adán; la foto fue tomada por una muchacha, en una fiesta de fin de curso, y luego ampliada en forma de «poster» y repartida como recuerdo...

El país anda alborotado. Cierta parte del país —gran parte, todavía— pensaba que estas noticias solo podían llegar desde Roma, París, Nueva York, de ciudades así de pecaminosas. Que estas cosas sucedan en Barcelona, ha causado fuerte impacto. Yo conozco a uno que se indigna porque la noticia recalcara es de que los protagonistas son «gente bien». Hay comentarios para todos los gustos y, por encima, una evidente sorpresa.

Eso demuestra que el país no se había enterado del terreno que pisa su gente joven. A mí me parece que lo que les ha

pasado a estos juerguistas barceloneses es que han tenido mala suerte. Les ha tocado a ellos, como pudo haber tocado a tantos otros. No quiero decir que en todas las fiestas privadas se consuma LSD o «hachis». Ni mucho menos. Pero sí que hay mucha fiesta donde el sexo es el protagonista. Mucha fiesta y mucha reunión de este estilo. En Palma, seguramente más que en ninguna otra ciudad española, hemos tenido que aguantar mucho tiempo el cuento de las escandalosas extranjeras. He llegado a tener retortijones de estómago, por no reirme ante tantas damas que culminaban su comentario despectivo hacia las extranjeras, con aquella frase tan usada: «Cualquier día a mi hija le iba a consentir...». Después, la historia está llena de ejemplos, aquella misma hija, precisamente, ha sido mamá a los seis meses de su boda.

El caso de Barcelona es noticia por la falta de noticias nacionales sobre este tema. Lo que se ha descubierto es pan de todas las noches, Sonia, te lo digo yo. Las partidas de póker entre matrimonios van pasando a la historia: se sustituyen con sesiones de películas pornográficas compradas en Dinamarca y cosas así. He oído decir que está muy de moda el juego de cartas a pagar con prendas que se llevan puestas, lo mismo que hacían los detenidos barceloneses.

No disculpo a nadie, ni lo justifico. Lo que te he querido explicar es que no comprendo tanta extrañeza ante la noticia esa de Barcelona.

PABLITO

Arriba
es noticia
COMPRUEBELO

«YERMA» ESPERT

«EN ESTE PERSONAJE HE QUERIDO VIVIR TODO EL PROCESO DE UNA MUJER NORMAL CAMINANDO HACIA LA DESTRUCCION»

ACLAMADO POR EL MUNDO, DICE: «ESTE EXITO DEBIA PRODUCIRSE, AL CONSEGUIR LO PLANEADO»

La gran dama del teatro español está en Palma desde ayer. Nuria Espert, sin ninguna duda la mejor actriz española del momento, llegó con antelación, con tiempo para descansar antes de su debut —esta noche— en el Auditorium. Los detalles son conocidos de todos: Nuria Espert, en "Yerma", el gran triunfo del teatro español en el mundo. Nuria Espert intérprete de García Lorca a a través de la formidable dirección de Víctor García.

Peter Brook, director del Royal Shakespeare Company, ha dicho de "Yerma": "Es uno de los mejores espectáculos que he visto en mi vida". Y lo apuntamos por citar tan sólo uno de los grandes elogios que ha merecido este alarde escénico.

Diez años después de su última actuación en Palma, Nuria Espert ha regresado en plena madurez de su arte, en su mejor momento. Con su compañía, con "Yerma", después de nueve meses en Madrid ha recorrido las ciudades de Londres, Berlín, Belgrado, Venecia, Washington, Nueva York, Filadelfia, Los Angeles, San Francisco... Ha regresado a España para cumplir su compromiso con el Auditorium y presentarse, por fin, en Barcelona.

Largo preámbulo, contra nuestra costumbre y estilo, para dar a entender que nos encontramos ante un verdadero acontecimiento teatral. Y con su máxima protagonista "Yerma" Espert:

—Lo hemos querido hacer en una forma lorquiana más realista que lo que hasta el momento era habitual. Hemos querido presentar el drama en su forma más viva, siempre dentro de la primera emoción de García Lorca.

—¿Y su "Yerma" concretamente?

—También he querido introducir cambios dentro de la interpretación tradicional. En este personaje he querido vivir todo el proceso de una mujer que empieza siendo normal y camina hacia la destrucción. "Yerma", antes, era un personaje en línea recta: era tragedia desde su primera aparición.

—¿Es su primera interpretación de una obra de Lorca?

—Sí, lo es. Anteriormente sólo había recitado sus poemas.

—Este éxito que van consiguiendo, ¿ha sorprendido a la propia empresa?

—Reconozco que no abordamos esta obra pensando que todo esto iba a ocurrir. Pero si no fallábamos en lo planeado, el éxito tenía que producirse tal como ha venido.

—¿Le queda mucha vida a esta "Yerma"?

—Calculamos un año y medio. Hemos de volver a Londres y después de nuevo a América.

—¿Y después de este año y medio?

—No tenemos nada pensado todavía. Naturalmente, tenemos deseos de trabajar de nuevo con Víctor García, pero no hay nada planeado, ni ningún compromiso... No tenemos ningún plan para después.

—¿Es el mejor aval García Lorca para salir al extranjero?

—Es desde luego un buen aval. Se trata del autor español más conocido e interpretado fuera de España. Pero esto mismo de que sea tan conocido y familiar, obligaba a hallar una nueva forma de darlo para poder interesar y convencer. Lo hemos logrado, ya se puede decir. Este año, en abril, volvemos al Festival de Teatro de Londres, la misma compañía con la misma obra del año pasado. Esto no tiene precedentes.

—En su viaje por esas tierras, ¿siempre han acudido a festivales?

—A festivales y teatros comerciales. Toda nuestra campaña en Estados Unidos, salvo una representación en la Universidad de Berkley, la hicimos en teatros comerciales.

—¿Está subvencionada su Compañía?

—¡N una peseta. Se trata de una Compañía profesional, con todos sus riesgos.

—Dentro de la satisfacción y el éxito, ¿le ha dado problemas "Yerma" a Nuria Espert?

—Desde antes de estrenarse. Problemas al margen de la profesión, digamos administrativos. Ahora tenemos el constante problema del alto coste de los desplazamientos, moviendo tantas toneladas de material, para acudir a teatros del mundo, sin ninguna ayuda, trabajando con la bandera de España a la puerta, cosa que siempre se hace.

—¿Y como actriz?

—Como actriz, "Yerma" ha sido más fácil de dominar.

—¿Qué le ha dado como consecuencia?

—La satisfacción que otorga un trabajo bien hecho y a gusto. Económicamente no lo he pensado. No abordamos esta obra, de tanta entidad y riesgo, pensando en el dinero.

—¿Le ha dado nuevos caminos, posibilidad de películas...?

—En este momento tendría que estar rodando una película en California. Se ha suspendido el rodaje porque mi compañero sufrió un accidente. Pero este papel ya me lo habían ofrecido en Estados Unidos antes de "Yerma".

La Compañía Nuria Espert se anuncia bajo la dirección de Armando Moreno, esposo de la actriz. El hombre ha asistido a la conversación siempre en silencio ocupado en unos papeles:

—Una actriz dirigida por su esposo, ¿quién manda al fin?

—Mandan la inteligencia y el sentido común.

—¿Por parte de quién?

—A partes iguales, al cincuenta por ciento.

Nuria Espert y su marido, que al final ha roto el silencio no quieren despedirse del periodista sin hacer el elogio ya conocido del Auditorium

—Me he llevado una gran sorpresa. No creo que exista en España ningún escenario que se le pueda comparar. Es perfecto e ideal para "Yerma".

—¿La veremos, pues, en todas sus posibilidades?

—Exactamente como la han visto en los grandes teatros donde hemos estado.

Y acaba Armando Moreno, rompiendo su silencio para volver sobre el tema del Auditorium:

—Nosotros queremos expresar la admiración y hasta el asombro que sentimos por la obra de don Marcos Ferragut, este hombre que ha dotado a España de tan formidable vehículo de cultura...

Es de justicia hacerlo constar.

(Fotos PASCUAL)

M.C.D. 2022

PROBLEMA Y SOLUCIÓN

SE PRODIGAN LOS ROBOS EN AUTOMOVILES APARCADOS

EN LA CALLE CAPITAN CRESPI HOMAR, QUE NO CUENTA CON ALUMBRADO PUBLICO

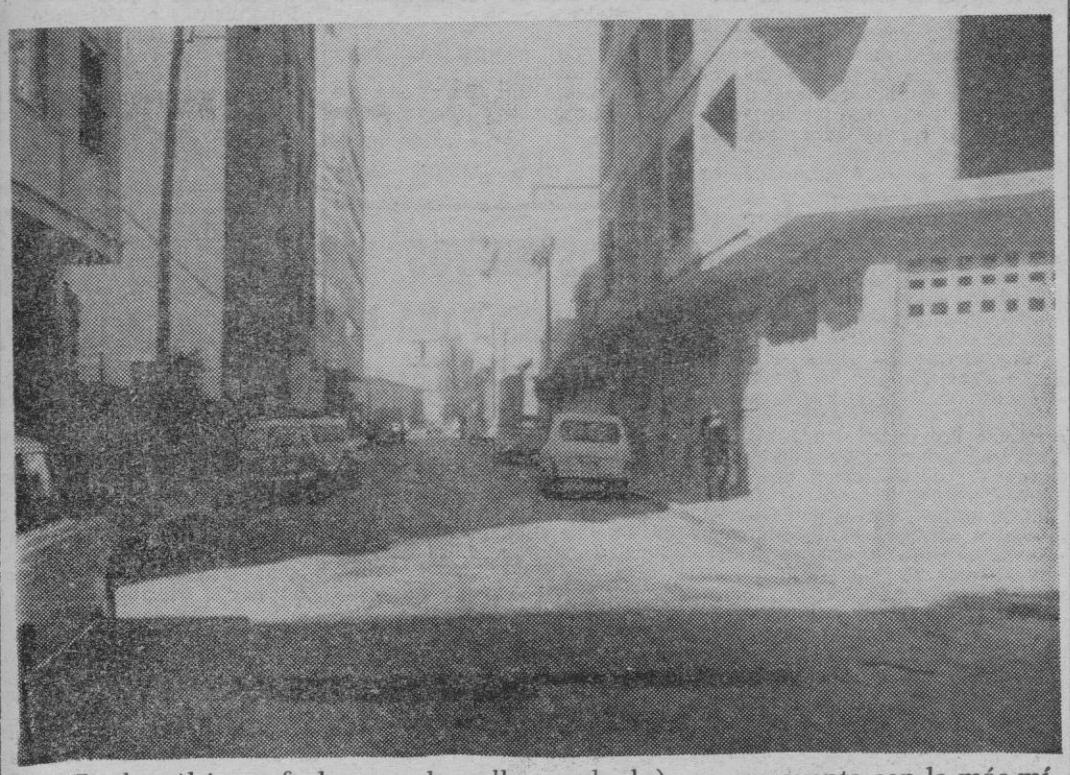

En las últimas fechas, en la calle Capitán Crespí Homar, durante las noches, han sido violentadas puertas de automóviles, para robar objetos de su interior. Los ladrones, se ven «beneficiados» por la completa oscuridad de aquella vía (que les mostramos en el grabado), que no cuenta con la más mínima lámpara de alumbrado público y, al parecer, está carente de vigilancia.

Nada tenemos que añadir por el momento. Es de esperar que se tenga en cuenta ese problema de tantos vecinos. — **(Texto y foto de Ripoll)**

INSTITUTO DE MANACOR

EXAMENES EXTRAORDINARIOS DE FEBRERO

Alumnos libres, con 1 o 2 asignaturas de 4º Curso
Alumnos libres, con 1 ó 2 asignaturas de 6º Curso

Pueden matricularse en este Instituto hasta el 3 de Febrero. Horas de oficina: de 10 a 12.

Los exámenes de dichas asignaturas se celebrarán el día 7 de febrero a las 3 de la tarde.

El plazo de inscripción de Matrícula para pruebas de GRADO SUPERIOR del día 12 al 15 de febrero, ambos inclusive.

Fecha de exámenes de Grado Superior, día 26 de febrero.

NUEVO RECORD ECONOMICO DE AVIS

Winston V. Morrow, Jr., Presidente de Avis, ha revelado hoy a los medios informativos el récord de resultados financieros obtenidos durante el tercer trimestre, así como durante los nueve primeros meses de 1972.

El trimestre citado arrojó la cifra de dólares US 83.483.000 (unas 5.426.395.000 Ptas.) con un incremento del 17% sobre el mismo período del año anterior ($ 71 millones 274 mil equivalente a 4.632.910.000 Ptas.)

Seguidamente el Presidente Morrow dijo que los resultados por ingresos obtenidos en esos nueve meses totalizaron $ 221.077.000 (unas 14.370.005.000 Ptas.) con un incremento también del 17% sobre 1971. Sin embargo, los beneficios netos han aumentado en un 35% hasta $ 9.015.000 (pesetas 585.975.000), lo que indica una mejor utilización de la flota además de unas ventas en escala ascendente.

Madrid, enero de 1973

CAMARA DE COMERCIO

REUNION DEL PLENO

En el día de ayer, se reunió el Pleno de la Cámara de Comercio, Industria y Navegación de Palma de Mallorca, bajo la Presidencia de don Juan Frau, tras felicitar a don Gabriel Alzamora por haberle sido concedida la Medalla de la Ciudad, y aprobar la Liquidación del Presupuesto de 1972, se acordó manifestar la Ilmo. Sr. don José Tomás Gómez Arias, Delegado Provincial de Trabajo, el agradecimiento de la Corporación por sus manifestaciones en el Diario "BALEARES", del día 16 del pasado enero, aclarando el confusionismo, incomprensiblemente creado en los horarios de comercio.

Seguidamente se trató con detenimiento de la Feria de Muestras, del nombramiento de Gerente y del próximo Certamen en el mes de marzo.

Asimismo como también de la confrontación llevada a cabo sobre el terreno para una posible instalación de tuberías de CAMP SA por el Paseo Marítimo, ratificándose la Corporación en su oposición.

Seguidamente, y tras diversos puntos de orden interior, se acordó solicitar la reducción de tarifas de transporte marítimo y aéreo para los residentes en Baleares.

LOTERIA NACIONAL

SORTEO EXTRAORDINARIO DE SAN VALENTIN

La indudable aceptación por el público de los sorteos de "Doble Suerte", iniciados en 1964 con el primer sorteo especial de San Valentín, motivó un lustro después su pase definitivo a la consideración de extraordinarios. Con este carácter se celebrará el jueves, 15 de febrero, el décimo sorteo de esta denominación.

En este decenio el precio del billete casi se ha cuadruplicado pasando de 400 a 1.500 pesetas, pero el importe de los premios es casi el séptuplo de los adjudicados en 1964, que fueron 89,6 millones de pesetas, mientras el sorteo de este año distribuirá premios por valor de 630 millones.

En 1973 consta este sorteo de SEIS series de cien mil billetes, al precio de 1.500 pesetas cada uno, divididos en décimos de 150 pesetas. En total se distribuirán 142.380 premios, destacando en cada serie sus dos premios gemelos de seis millones de pesetas cada uno, con sus respectivas aproximaciones, centenas, terminaciones y reintegros. Además la clásica pedrea y treinta premios intermedios (trescientos en las diez series), desde ciento cincuenta mil a quinientas mil pesetas.

El sorteo extraordinario de San Valentín se celebrará a las doce de la mañana del jueves, día 15 de febrero, en el Salón de Actos de la Lotería Nacional, por el sistema de bombos múltiples.

La entrada, como en todos los sorteos, es pública y gratuita.

CONGREGACION DEL MAGISTERIO

CONVENTO DE MARIA REPARADORA

Mañana sábado día 3 a las 5 de la tarde, tendrá lugar la Eucaristía mensual.

SIGUEN ESTE MES DE FEBRERO LAS GRANDES

Ofertas Post-Balance

Grandes Almacenes

Casa José Buades, S.A.

PLAZA ROSARIO, 3 TLFONO.: 21 77 07 Y RAMON MUNTANER, 137 TLFONO.: 25 38 27

50% MENAJE
25% VAJILLAS
25% CRISTALERIA

Ofertas especiales de esta semana

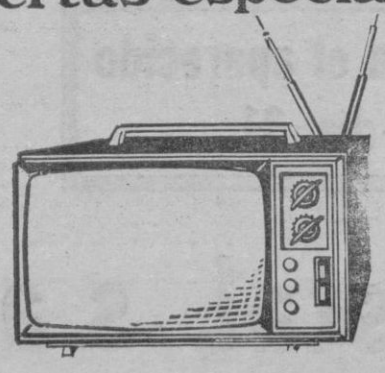

T.V. PORTATIL 12"

9.990 PTS.

M.C.D. 2022

REBAJAS DE FEBRERO

almacenes SALVAT

SALVAT 2 Santa Catalina

SALVAT 3 General Riera

¡PRECIOS FABULOSOS!

SABADO TARDE ABIERTO

LA FESTIVIDAD DE SAN JUAN BOSCO EN LOS CENTROS SINDICALES DE FORMACION PROFESIONAL

Como en años anteriores, se celebró con toda solemnidad la festividad de San Juan Bosco, en la Institución Sindical "Virgen de Lluc" y en el Centro Sindical de Formación Profesional de Hostelería. Los actos programados culminaron con la misa celebrada en la Delegación Provincial de Sindicatos, oficiada por el Rvdo. don Bartolomé March, profesor de Religión de la Escuela de Hostelería.

A continuación en el salón de la Escuela de Hostelería se procedió a la entrega de trofeos a los ganadores de las distintas competiciones celebradas, de acuerdo con el programa de actos que se realizaron durante la semana, a los alumnos de los centros.

En el mismo acto, igualmente se entregaron las credenciales de las becas concedidas a los alumnos de la Escuela de Hostelería, que han sido concedidas por la Diputación Provincial Fomento de Turismo y C.I.T.E.

Presidieron los actos el Delegado Provincial de la Organización Sindical don Ponciano Celorrio Ruiz, acompañado del secretario Provincial don José Luis Luelmo Ramos, el Presidente del Sindicato de Hostelería don José Luis Pérez de Rozas, el Director de ambos centros don Gabriel Rabassa Oliver, el Administrador Provincial de Sindicatos doña Carmen García Nicolau, los secretarios señores Muñoz y Aguilera y claustros de profesores.

Acto seguido, tras breve parlamento del señor Rabassa, se procedió a la entrega de trofeos a los ganadores que fueron los siguientes:

Torneo de ajedrez: Miguel Pericás Fullana ,alumno de la Institución "Virgen de Lluc".

Tenis de mesa: Bartolomé Obrador Ferrer, alumno de la Escuela de Hostelería.

Fútbol: Equipo de la Escuela de Hostelería.

Curso de adaptación: Juan González Molina.

Aprendizaje 1.°: Bartolomé Frau Carbonell y Juan Mateu Martínez.

Aprendizaje 2.°: Antonio Franco León, Miguel Mena Quirós y Cristóbal Sánchez Gallardo.

Aprendizaje 3°: Antonio Company Blanquer.

Administración hotelera: Ahmed Koudia.

Servicios: Francisco Ballester Grimalt.

Cocina: Juan Matas Florit.

Acto seguido y en la Escuela de Hostelería fue servido un lunch a los alumnos y profesores.

Finalmente el Delegado Provincial don Ponciano Celorrio Ruiz hizo uso de la palabra y tuvo frases de elogio y aliento para los jóvenes aprendices, estimulándoles para su más completa formación para su incorporación al mundo del trabajo.

DOS NUEVOS DONATIVOS PARA LA FAMILIA GRACIA

La suscripción a favor de la familia Gracia, todavía. Cuando ya teníamos el caso cerrado, recibimos ayer dos nuevos donativos. Uno de ellos, nos lo envía la señora de March: 1.000 pesetas; el otro, 200 pesetas, C.C.T. Y nada más. El caso está ahora sí, definitivamente cerrado.

EL EMBAJADOR DE BELGICA VISITO AL PRESIDENTE DE LA DIPUTACION

En la mañana de ayer estuvo en la Diputación Provincial, en visita de cortesía, el Embajador de Bélgica en España don Robert Vaes, al que acompañaba el Cónsul de dicho paíse en nuestra ciudad, don Jaime Casasnovas.

Fue recibido en el despacho oficial por el Presidente de la Corporación don José Alcover Llompart, y el Vicepresidente de la misma, don Juan Terrasa Noguera.

El señor Presiednte tras agradecer la visita departió largamente con el señor Vaes el cual firmó en el Libro de Honor de la Diputación.

Lea «BALEARES»

Viajes Cristal, s.a.

A.V.G.A. T. 152

COMUNICA A LOS PARTICIPANTES EN EL VIAJE A

LONDRES ORGANIZADO PARA

babels boite

QUE LA SALIDA SERA EL **SABADO DIA 3 DE FEBRERO A LAS 11,30 HORAS**, DEBIENDO PRESENTARSE EN EL AEROPUERTO CON UNA HORA DE ANTELACION.

Este anuncio anula el aparecido el pasado día 31

Viajes Cristal, s.a.

Calle Ibiza, 17 — Tel· 23 66 40

GOBIERNO CIVIL DE BALEARES

PRECIOS MAXIMOS

DE VENTA AL PUBLICO, VIGENTES ENTRE LOS DIAS 5 AL 11 DEL ACTUAL

		CALIDADES		
		Extra	Primera	Segunda
FRUTAS				
Manzanas Belleza Roma	Pesetas kilogramo	20,—	18,—	15,—
Manzanas Golden	» »	25,—	23,—	20,—
Manzanas Starking	» »	25,—	23,—	20,—
Naranjas Navel Washington	» »	15,—	13,—	10,—
Naranjas Navel Navelina	» »	16,—	14,—	12,—
Naranjas Navel Thonson	» »	15,—	13,—	10,—
Mandarinas Clementinas	» »	—	16,—	12,—
Mandarinas Satsuam y común	» »	17,—	15,—	10,—
Naranjas comunes	» »	11,—	10,—	8,—
Peras Ercolini	» »	28,—	24,—	19,—
Peras blanquilla o de agua	» »	30,—	26,—	21,—
Plátanos	» »	—	31,5	28,—
Limones	» »	16,—	15,—	13,—
HORTALIZAS				
Acelgas y espinacas	Pesetas manojo	6,—	5,—	—
Alcachofas	Pesetas Kilogramo	31,—	27,—	23,—
Cebollas secas	» »	19,—	18,—	17,—
Coliflor	Pesetas Unidad	18,—	10,—	7,—
Escarolas	» »	8,—	6,—	5,—
Lechugas romanas		13,—	9,—	6,—
Patatas blancas	Pesetas kilógramo	12,—	—	—
Patatas rojas	» »	11,—	—	—
Patata pequeña (Patató)	» »	7,—	—	—
Tomates canarios y similares	» »	—	20,—	17,—
Tomate Muchamiel	» »	23,—	21,—	19,—
Zanahorias	» »	13,—	12,—	—
PESCADOS CONGELADOS				
Merlucilla núm 4 (1 500 a 2.400 gramos)	Pesetas kilogramo	57,—	—	—
Pescadilla núm. 3 (801 a 1.500 gramos)	» »	50,—	—	—
Pescadilla núm 2 (501 a 800 gramos)	» »	45,—	—	—
Pescadilla núm. 1 (250 a 500 gramos	» »	39,—	—	—
Bacalao eviscerado sin cabeza	» »	45,—	—	—
Calamares granel	» »	—	90,—	85,—
Gibia o sepia a granel	» »	50,—	45,—	—
Sardinas a granel	» »	45,—	38,—	—
Pajel o breca (hasta 1 kg.)	» »	60,—	55,—	—
CARNE CONGELADA DE VACUNO MENOR				
Carne de 1ª	» »	135,—	—	—
Carne de 2ª	» »	72,—	—	—
Carne de 3ª	» »	43,—	—	—

Las CARNES FRESCAS de vacuno, lanar y porcino, quedan sujetas, bajo justificación documental, al margen comercial máximo del 15% estipulado en el Convenio establecido a nivel nacional entre la Administración y la Agrupación de Carniceros, que obliga a todo el comercio detallista del ramo.

Dicho margen es el máximo a aplicar sobre el precio de coste de la carne puesta en establecimiento detallista (precio de la canal en Matadero más un dos por ciento, como máximo también, por gastos de manipulación y transporte hasta el despacho expendedor).

En la CARNE DE POLLO fresca, el margen máximo que pueden aplicar los detallistas sigue siendo el 14% sobre el precio de coste.

Los indicados precios son MAXIMOS; no exime al minorista expendedor de la infracción en que incurre si aplica a los expresados, o cualesquiera otros artículos, precios de venta superiores al justo resultante de añadir al costo de la mercancía en su establecimiento el margen comercial establecido.

Siendo exigible la justificación documental de las operaciones comerciales, es obligación inexcusable del mayorista expendedor y del detallista expedir y exigir respectivamente las facturas o albaranes correspondientes con el debido detalle usual en el comercio para correcta identificación de las personas fecha y clase de mercancía.

El marcado de precios en todos los artículos, bajo la forma clara y correcta que las normas en vigor exigen, es asimismo obligación y responsabilidad ineludible del comercio.

Lo que se hace público para general conocimiento y exacto cumplimiento.

Palma de Mallorca, 1 de febrero de 1973.

EL GOBERNADOR CIVIL-DELEGADO
Enrique Ramos Fernández

M.C.D. 2022

EL CINE Y SUS NOTICIAS

«EL MEJOR ALCALDE, EL REY»

Rafael Gil proyecta una película sobre la obra de Lope de Vega «El mejor Alcalde, el Rey». Este film se realizará en coproducción con Italia y, de momento, no tiene reparto definitivo. Las últimas tres películas de Rafael Gil se inspiraban ,en obras de Unamuno Galdós y Azorín.

«UNA VELA PARA EL DIABLO»

Eugenio Martín rodará en coproducción con Inglaterra una nueva película de intriga cuyo título provisional es «Una vela para el diablo». En ella coincidirán por primera vez como protagonista Esperanza Roy y Aurora Bautista. También es posible que intervenga en la película la británica Susan George. Eugenio Martín ha dirigido últimamente «Pánico en el Transiberiano», premiada en el Festival Internacional de Cine de Terror de Sitges.

«EL BENEFACTOR»

Francisco Lara Polop, que debutó como realizador de largometrajes con la película de «suspense» titulada «La casa de la niebla», prepara un nuevo film. Se llamará «El Benefactor» y sus posibles intérpretes aún no están determinados, aunque es probable que intervenga en el rodaje la italiana Ornella Mutti.

«PROCESO A JESUS»

El veterano realizador español José Luis Sáez de Heredia será el encargardo de llevar a la pantalla la obra del italiano Diego Fabri «Proceso a Jesús» y comenzará a rodar el próximo mes de marzo. Algunos intérpretes serán actores poco conocidos y debutantes en el cine.

FIN DE RODAJE

Amando de Ossorio ha terminado el rodaje de su película «El ataque de los muertos sin ojos», un tema de terror que él mismo ha escrito. Los protagonistas del nuevo largometraje son el italiano Tony Kendall y los españoles Esperanza Roy, Fernando Sancho y Francisco Braña.

«DE AIRE Y FUEGO»

Angelino Fons está ultimando el guión de su nueva película que se titulará «De aire y fuego».La historia se debe al propio Fons, que la ha escrito en colaboración con Antonio Fos, según una idea de Luis Sanz. La protagonista central del film será Sara Montiel, cuyo film más reciente es «Varietes».

«WILD HORSES»

John Sturges ha terminado prácticamente un «wester» titulado «Wilde Horses», cuyo rodaje ha transcurrido íntegramente en la provincia de Almería. Los protagonistas principales de la película son Charles Bronsson, Jill Ireland, Lino Ventura y Vincent Van Patten. La acción transcurre en Nuevo Méjico en 1880.

«LUNA DE PAPEL»

Ryan O Neal es el protagonista central de la película «Luna de papel» que dirige Peter Bogdanovicht. Juntos trabajaron anteriormente en «¿Qué me pasa, Doctor?». El nuevo film lo produce Bob Evans, el mismo que llevó a la pantalla «Love Story», el gran éxito comercial de Ryan O Neal.

ENTREGA DE LOS PREMIOS SINDICALES DE CINEMATOGRAFIA

ASISTIERON SANCHEZ BELLA Y GARCIA RAMAL

Madrid, 1. (Pyresa). — Los ministros de Información y Turismo, y de Relaciones Sindicales, presidieron anoche el acto de entrega de los Premios Nacionales de Cinematografía del Sindicato Nacional del Espectáculo, con motivo de la festividad de San Juan Bosco. Entre otras personalidades se encontraba en la mesa presidencial, junto a los dos ministros, el titular del Sindicato Nacional, don Juan José Roson.

La relación de los premios se hizo pública el pasado día veintinueve. En ella figuran el "Gran Premio", a la película de Rafael Gil "La duda"; "Premio Especial", a "Razzia", dirigida por José Antonio de la Loma; mejor realizador a Romero Marchent. Los galardones correspondientes a los actores protagonistas fueron entregados, respectivamente, a Mara Cruz y Julián Mateos.

En el mismo acto fue entregado el "Premio Florian Rey", que se otorga por primera vez, para distinguir la mejor labor periodística sobre cine español, al especialista cinematográfico de Pyresa, Juan José Porto.

Un periódico español, para nuestros emigrantes, hecho ALLÍ

7 FECHAS EDICION EUROPEA

ONCE AÑOS EN EUROPA

«Más que un semanario para los trabajadores de la emigración laboral ha sido, a lo largo de los últimos diez años— los que hace poco cumplió—, una palabra de esperanza y un aliento ilusionado. Se hacía eco de nuestra vida duramente ganada; estaba con nosotros allá donde la buena o mala fortuna nos hubiera mandado; llegaba hasta nosotros para darnos ánimo y noticias de España, que bien sabe Dios cuánto necesitábamos unos y otros. En fin, el 7 FECHAS era nuestro compañero de los domingos, de las «pausen» del trabajo, de los ratos de ocio.»

JUAN EMIGRANTE

CON ELLOS

- Medalla colectiva de Plata, a la emigración
- Más de medio millón de ejemplares
- Delegaciones y corresponsales en todas las Capitales y principales ciudades europeas
- 1.850 puntos de venta en toda Europa

EL PERIODICO ESPAÑOL, EDITADO E IMPRESO EN COLONIA, ALEMANIA, DE MAYOR VENTA

— Imprime: G. Kannengiesser, Frankenstrasse 4, 58 Hagen-Haspe.
— Dirección, Administración y Redacción: 5 Koeln.1, Hansaring, 97.
— Delegación en Madrid: Generalísimo, 142.
— Telex en Koeln: 188 1936 D.—Teléfono, Idem: 51 33 30.
— Cuentas bancarias: Deutsche Bank AG —Köeln—, nr. 186 543 5 y Postscheckkonto Koeln.

DISTRIBUYEN:

En ALEMANIA: W. E. Saarbach GmbH, D 5 Koeln — 1, Postfach, 1510.
En BELGICA y LUXEMBURGO: Agence et Mesageries de la Presse S. A., B 1970. Bruxelles, rue de la Petitelle, 1.
En FRANCIA: Nouvelles Mesageries de la Presse Parissienne, París, 2, 111, rue de Reamur.
En HOLANDA: Van Gelderen and Zoon, NV Amsterdam, N. Z. Woorburwall, 140-142.
En SUIZA: AZED AG., CH 4002 Basel, Dornaerstrasse, 2. Schmidt — Agence AG., CH 4002 Basel, Sevogelstrasse, 34. Kiosk AG., CH 3001 Bern, Maulberstrasse, 11.

UN SEMANARIO DE PRENSA DEL MOVIMIENTO

programas para hoy

TEATRO

AUDITORIUM. — Hoy a las 9'30 noche: presentación de la Cía. Nuria Espert en la obra «YERMA» de Federico García Lorca.

SALA MOZART. — Hoy a las 10 noche: Concierto a cargo de los SOLISTAS DE GINEBRA.

SALAS DE ARTE Y ENSAYO

RIALTO. — (Arte y Ensayo). — Desde las 4: «DOS MUJERES» (LA CIOCIARA) Sofía Loren, Jean-Paul Belmondo y Rar Vallone. Dtor. Vittorio de Sica. — (Mayores 18 años)

SALAS DE CINE

ASTORIA. Desde las 3. Cuarta semana. "EL VISITANTE NOCURNO" Max Von Sydow, Liv Villman. Trevor Howard (Color). "BUCANEROS SIGLO XX" (Color). Mayores 14 años y menores acompañados)

AVENIDA — (Climatizado) — Desde las 3'15: (TERCERA SEMANA) «LA MAQUINA DEL AMOR», con Dyan Cannon, Robert Ryan. Director: Jack Haley, Jr., en 70 mm-color; y «DJANGO», en color. — (Mayores 18 años)

AUGUSTA. (Proyección CICLORAMA) — Desde las 3: «LIGUE STORY», en color, con Tany Leblanc, Manolo Gómez Bur; y «COMO EL VIENTO» en Todd-Ao y color.con Sidney Pottier. — (Mayores 18 años)

A B C CINEMA. Hoy desde las 3, sesión contínua "FLOR DE CACTUS" Walter Matthau, Ingrid Bergman. Technicolor. Complemento: "OPERACION GOLDMAN". Anthony Asley. Techniscope. Technicolor. (Aut. may. 18 años).

SALA BORN. (Climatizada). — Desde las 3'15: «MAFIA», con Kid Douglas, en color; y «LA MUERTE INCIERTA». — (May. 18 años)

BALEAR. — Desde las 3'00: "CABARET", con Liza Minnelly. Complemento: "EL VAMPIRO DE LA AUTOPISTA".

CAPITOL. — Desde las 3: «LOS COMPAÑEROS», en scope-color, con Tomas Millian y Jack Palance; y «SIN MOVIL APARENTE», en scope.color, con Jean Louis Trintingnant. — (May. 18 años)

CINE ALEXANDRA. — Desde las 3: «LOS COMPAÑEROS DEL DIABLO», con Charles Bronson, Jill Ireland; y «JACK EL DESTRIPADOR DE LONDRES», en scope y color.

FANTASIO. — Desde las 3: «LA FURIA DEL HOMBRE LOBO», con Paul Naschy y Perla Cristal; y «500 MILLAS», con Paul Newman, Joan Woodward.

NUEVO VISTARAMA HISPANIA

Sesiones contínuas desde las 3: «BLANCO, ROJO Y...», Vistarama, color, con Sofía Loren y Adriano Celentano; y «NEGRESCO», color, con Ira de Furstenberg. — (Mayores 18 años).

JAIME III. — (Climatizado). — Desde las 3: «EL LARGO DIA DEL AGUILA», con Frederick Stafford, en 70 mm. y color; y «SCOTLAND YARD».—(May, 14 años. Menores acompañados)

LIRICO PALACE — (SUPERAMA) — Desde las 3: "CABARET", con Liza Minnelli. Complemento: "LAS CHICAS DEL ASFALTO".

METROPOLITAN. — Tercer mes —Novena semana: «EL PADRINO», con Marlon Brando. Director: Francis Ford Coppola, en color. Horario del film: 3'15, 6'20 y 9'45. — (May. 18 años)

MODERNO. — (De miércoles a domingo): «LOS COMPAÑEROS», en scope-color, con Tomas Millian y Jack Palance; y «SIN MOVIL APARENTE», en scope.color, con Jean Louis Trintingnant. — (May. 18 años)

PALACIO DE LA PRENSA. — Desde las 3'00: «HOA BINH, PAZ EN VIETNAM», en color; y «REGRESO AL PLANETA DE LOS SIMIOS», en scope-color, con Charlton Heston. — (Tolerado menores).

RIVOLI. — (Climatizado). — Desde las 3'15: (CUARTA SEMANA) "XY 2EE" (SALVAJE Y PELIGROSA) Elizabeth Taylor. Michael Caine. Susannah York. Director: Brian G. Hutton (Color y LA QUE ARMAN LAS MUJERES (Color) — (Exclusivamente para mayores 18 años).

SALAS DE FIESTA

★ **CLUB LOS VALLDEMOSA** (ack el Negro). — Cada noche, Jayne Marqués «Folk 5» y Paco Ballinas con Notas Blancas
★ **CABALA.** — Todas las noches baile con «Los Millonarios. Hasta las 4 madrugada
★ **CASA VALLES** — Todos los días baile y atracciones.
★ **EL BARCO** (Night Club. — Tarde y noche baile
★ **PATIO ANDALUZ FELIPE** — Todas las noches canciones y bailes flamencos
★ **TAGOMAGO.** — Abierto todas las noches: Baile y atracciones
★ **TITO'S.** — Todas las noches: Baile y atracciones.
★ **TROCADERO** — Tarde y noche: Baile y atracciones.
★ **CLUB LATINO** (Las Maravillas). — Baile todas las noches hasta las 3'30
★ **LORD WILSON** (Ca'n Pastilla). — Todos los días baile con «Los Grecos».
★ **S'ESCAR** — Todas las noches: Baile y atracciones.
★ **SCORPIO** (Discotheque El Arenal). — Cada noche «Los Beta» y discoteque.
★ **OH SUSANA** (Night Club. — Centro Comercial Solivera-Magalluf. — Baile y atracciones todas las noches de 10 noche a 4 madrugada.

PELOTA NACIONAL

FRONTON BALEAR. — Desde las 3. — Local dotado de calefacción. — Partidos Trios Quinielas. — Entrada GRATIS

M.C.D. 2022

Marruecos acordó ampliar sus aguas jurisdiccionales a 70 millas

23.000 HOMBRES Y 2.000 EMBARCACIONES AFECTADOS ANTE ESTA MEDIDA

EL ACUERDO CON ESPAÑA HABIA EXPIRADO EL 31 DE DICIEMBRE Y SE HABIAN ENTABLADO CONVERSACIONES PARA UN NUEVO TRATADO

Madrid, 1. (Cifra). — La decisión unilateral del Gobierno marroquí de ampliación de sus aguas jurisdiccionales ha sido tomada cuando España y Marruecos mantienen conversaciones para establecer un nuevo acuerdo de cooperación en materia de pesca que sustituya al tratado de Fez, de 1969, cuya vigencia expiró el pasado día 31 de Diciembre.

Dentro de esas conversaciones hay previstas unas reuniones de trabajo en Rabat, que, en principio, se había señalado para el próximo mes de marzo, según se ha informado a «Cifra» en fuentes competentes.

El tratado de Fez fue denunciado en febrero de 1972 por la comisión mixta instituída en la firma de aquel. La denuncia tuvo lugar en Rabat y preveía que los barcos españoles seguirían pescando durante el resto del año 1972 por medio de licencias de las autoridades marroquíes, tal y como ya había ocurrido en el año precedente. Sin embargo, según las mencionadas fuentes, las autoridades marroquíes no concedieron ninguna de las licencias previstas para nuestros pesqueros a lo largo de todo 1972.

Ahora, la decisión de Rabat puede influir negativamente en las previstas conversaciones hispano-marroquíes en la capital del reino alauita.

La decisión marroquí se inscribe dentro de la política de los países del tercer mundo de extensión de sus aguas territoriales, importante tema que deberá ser abordado en la conferencia del derecho del mar, que tendrá lugar en Ginebra el próximo año.

Marruecos es uno de los ocho países africanos que amplían la extensión de su aguas jurisdiccionales. Los otros son Camerún, Gabón, Nigeria, Guinea-Conakry, Sierra Leona, Senegal y Mauritania, que han elegido para sus aguas límites que oscilan entre las 30 y las 150 millas.

Asimismo, once países hispanoamericanos han decidido también extender sus aguas jurisdiccionales todos ellos a doscientas millas.

Las aguas jurisdiccionales españolas alcanzan hasta las doce millas y no se considera probable que se decida su extensión.

* * *

MADRID, 1. (Cifra). — La oficina de información diplomática del Ministerio de Asuntos Exteriores comunica:

"Ante las informaciones aparecidas en las agencias de prensa, con origen en los órganos de opinión marroquíes, según las cuales el Gobierno del reino de Marruecos se dispondría a publicar un decreto reservándose una zona de pesca que afectaría a los intereses pesqueros españoles y significaría una fijación de aguas unilateral por parte de Marruecos en una zona marítima en que las de los dos países son contiguas, el Ministerio de Asuntos Exteriores está en permanente contacto con los otros ministerios competentes, en especial con los de Marina y Comercio para estudiar detenidamente y en profundidad la cuestión y sus implicaciones.

No habiéndose publicado el decreto marroquí al que aluden las informaciones, no procede que el Gobierno español haga pública su posición al respecto".

* * *

MADRID, 1. (Cifra). — A cerca de veintitrés mil hombres y dos mil embarcaciones afectaría directamente la decisión unilateral del Gobierno marroquí de prohibir las faenas pesqueras a embarcaciones extranjeras dentro del límite de setenta millas marinas de sus costas.

La noticia ha producido, por tanto, honda preocupación al sector marítimo pesquero.

* * *

ALGECIRAS (Cádiz), 1. (Cifra). — Aunque oficialmente nada se sabe en los medios competentes de esta ciudad respecto a la ampliación a 70 millas de las aguas jurisdiccionales de Marruecos, la alarma ha cundido en el puerto de Algeciras, el tercero de España en cuanto a venta de pescado en lonja.

Esta mañana, en el muelle pesquero, el anuncio de tal medida era el tema de conversación general y, naturalmente, de preocupación, ya que si la misma se lleva a efecto, tal como se dice, la acción supondría la paralización total de la industria pesquera no sólo de Algeciras, sino prácticamente de todo el litoral comprendido entre los puertos de Ayamonte (Huelva) y Alicante, afectando aproximadamente a unas 35.000 familias.

Por lo que atañe a Algeciras, la medida marroquí afecta a unos 200 barcos, con una tripulación de alrededor de 2.500 hombres; y al grupo más numeroso de España de exportadores de pescados, por ser este de Algeciras un puerto evidentemente exportador, porque en él efectúan sus ventas la mayoría de los barcos del litoral sur y casi todos los del norte que pescan en aguas fronteras a la costa de Africa.

A parte de ello, se perjudicaría grandemente a la industria del pescado, al no tener entrada la materia prima. En los medios pesqueros se dice que es «una quimera» contar con las capturas del Cantábrico o del alto Mediterráneo, pues aparte de que la cantidad es menor, la distancia es grande y por tanto no sería rentable a los barcos venir al puerto algecireño a realizar la venta de sus capturas. También se verían afectadas considerablemente las fábricas de hielo, las plantas frigoríficas y de congelación y, naturalmente, cientos de familias, hombres y mujeres, que viven de la manipulación, preparación y transporte del pescado.

— ★ —

VIGO, 1. (Pyresa). — Se sigue en los medios pesqueros la detención por una lancha patrullera marroquí de dos pesqueros vigueses, y un barco de tipo «baka», matrícula de Huelva. Según las noticias llegadas a esta ciudad, los tres pesqueros están pendientes, después de haber sido hecha efectiva la multa, de abandonar el puerto de Agadir con toda normalidad. Las mismas noticias dan cuenta de que la tripulación de las tres embarcaciones se encuentra en perfectas condiciones.

Otras informaciones indicaban que, según manifestaciones de las dotaciones de los tres pesqueros, la ilegal detención fue efectuada entre las 22 y 25 millas.

De los barcos vigueses se sabe que el palometero «Rosarito» al abandonar el puerto de Agadir, lo hará rumbo a Vigo, donde tiene su base.

— ★ —

PUERTO DE SANTA MARIA (Cádiz), 1 (Cifra). — La iniciativa tomada unilateralmente por Marruecos de ampliar hasta 70 millas la extensión de sus agas jurisdiccionales está teniendo ya una repercusión para la flota pesquera del Puerto de Santa María, al haber decidido regresar a su base en esta ciudad muchos de los barcos que se hallaban faenando por aguas del Atlántico.

Utilizando sus instalaciones radiotelefónicas, las embarcaciones pesqueras se transmiten entre sí la noticia de la medida marroquí y la mayoría de ellas optan por volver, ante el riesgo que corren de ser perseguidas e intimidadas por aquellas aguas.

La flota pesquera de este puerto la componen unos 150 barcos, muchos de ellos de gran tonelaje, con una tripulación aproximada de unos 2.000 hombres, compuesta en un 20 por ciento por personal técnico.

PRESENTACION AL CAUDILLO DE CARTAS CREDENCIALES

POR LOS NUEVOS EMBAJADORES DE SUECIA, ITALIA Y ORDEN DE MALTA

Madrid, 1. (Pyresa). — En la mañana de hoy se celebró en el Palacio de Oriente la ceremonia de presentación de cartas credenciales a S. E. el Jefe del Estado de los señores Knut Johan Richard Bernstrom, Ettore Staderini y Conde Maximilien Khevenhuller Metsch, Embajadores extraordinarios y plenipotenciarios de Suecia, Italia y Soberana y Militar Orden de Malta, respectivamente.

Durante la celebración de los actos, S. E. estaba acompañado por el Ministro de Asuntos Exteriores, Teniente General de la Casa Militar, Segundo Jefe e Intendente General de la Casa Civil, General Segundo Jefe de la Casa Militar, Jefes de Protocolo y del Gabinete Diplomático del Ministerio de Asuntos Exteriores y Ayudantes de Campo del Caudillo, quien recibió a los Embajadores en el salón de costumbre.

Tras de hacer entrega de sus cartas credenciales, los Embajadores pasaron a conversar con S. E. a una saleta inmediata, en cuyas entrevistas estuvo presente el Ministro de Asuntos Exteriores.

Terminados los actos y acompañados como a su llegada por el Primer Introductor de Embajadores, don Emilio Pan de Soraluce, los señores Richard Berstrom, Staderini y Khevenhuller Metsch abandonaron Palacio con el mismo ceremonial que a su llegada.

AUDIENCIA DEL PRINCIPE DE ESPAÑA

Madrid, 1. (Pyresa). — S. A. R. el Príncipe de España ha recibido en la mañana de hoy, entre otras audiencias, a una comisión del Consejo Central del Apostolado Castrense.

UNIVERSIDAD

MUCHOS ALUMNOS FALTARON A CLASE

MADRID, 1. (Cifra). — Sigue la anormalidad académica en la Universidad Autónoma de Canto Blanco. En tres de sus cinco Facultades se ha registrado hoy irregularidades en la asistencia a las clases.

Una asamblea que unos quinientos estudiantes estaban efectuando en la Facultad de Ciencas, hubo de ser disuelta por las fuerzas del orden público. En la Facultad de Derecho se ha registrado un paro total, sin que apenas hayan acudido alumnos al centro y en Económicas, la actividad académica ha sido también muy escasa. Solamente en Filosofía y Letras y Medicina la actividad ha sido normal.

En cuanto a la Universidad Complutense, aunque la asistencia a las clases no ha sido muy numerosa, no se han registrado incidentes.

LAS PALMAS

FONTANA CODINA INAUGURO LA VIII FERIA ESPAÑOLA DEL ATLANTICO

20 MISIONES DE PAISES AFRICANOS Y 5 AMERICANAS, ESPECIALMENTE INVITADAS

La hostelería, sector prioritario del certamen

LAS PALMAS DE GRAN CANARIA, 1. (Pyresa). — El Ministro de Comercio, don Enrique Fontana Codina, inauguró en su octava edición la Feria Española del Atlántico que este año sin dejar de mirar hacia Africa como escaparate de la industria y del comercio de España, se le ha querido también orientar hacia América y de ahí que las misiones extranjeras invitadas al acto son veinte africanas y cinco americanas.

La Feria del Atlántico este año se asienta en una superficie de catorce mil metros cuadrados. El sector prioritario del certamen de este año es el de la hostelería, ante el gran desarrollo turístico de Canarias y el que quieren obtener muchos de los países africanos que quieren aprender de España todo lo necesario.

En el acto inaugural acompañaban al Ministro de Comercio, señor Fontana Codina, los Direltores Generales de su departamento, las primeras autoridades de Las Palmas y de Tenerife, miembros del comité ejecutivo de la Feria, así como otras representaciones oficiales entre las que ocupaban lugar preferente las delegaciones de los veinticinco países africanos, cinco de los cuales son americanos —Venezuela, Argentina, Uruguay, Puerto Rico y Brasil— y el resto africanos como Alto Volta, Camerún, Costa de Marfil, Dahomey, Gabón, Gambia, Ghana, Liberia, Marruecos, Mali, Mauritania, Niger, Nigera, República Centroafricana, República Malgache, Senegal, Sierra Leona, Togo, Zaire, y Zambia.

DISCURSO DE FOSTANA CODINA

Tras unas palabras de bienvenida del presidente del comité ejecutivo de la Feria, el Alcalde de Las Palmas, don Jesús Pérez Alonso, el Ministro de Comercio pronunció un discurso en el que entre otras cosas expuso las posibilidades que a España se le abren entre los países de su estirpe.

Dentro de esta línea, apuntó, la Feria del Atlántico tiene especial importancia, pues las Islas Canarias —que experimentan un creciente desarrollo— son "plataforma y vestíbulo de España entre dos continentes gigantescos y tan cercanos a nosotros: Africa y América".

NUEVA VERTIENTE AMERICANISTA

Refiriéndose a la Feria del Atlántico el señor Fontana Codina señaló que "este año el esfuerzo de selección se ha concentrado prioritariamente en el sector de hostelería, sin perjuicio de la presencia tradicional de los pabellones de artesanía' textil, perfumería, bienes de equipo, y otros.

Dijo después que la edición de este año de la Feria del Atlántico comporta un cambio importante que responde no solo a íntimos deseos de los organizadorse y del pueblo canario en general sino a la potenciación natural de la Feria después de las ediciones transcurridas; explicando que, sin perjuicio de la tradicional vertiente africanista de la Feria del Atlántico, este año la Feria inaugurará una segunda vertiente, la americanista, que completa las dos caras ultramarinas, efectivamente atlánticas, del archipiélago frontera entre tres continentes.

Finalmente y a los acordes del himno nacional se izaron en los mástiles de honor las banderas de España, de Gran Canaria y Tenerife y por último durante dos horas el Ministro de Comercio, séquito y autoridades recorrieron el recinto.

TOMO POSESION EL NUEVO DIRECTOR DE «MARCA»

PRESIDIO EL ACTO EL VICESECRETARIO GENERAL DEL MOVIMIENTO

Madrid, 1. (Alfil). — A primera hora de esta tarde se ha efectuado el acto de toma de posesión del nuevo director del diario deportivo "Marca", Carmelo Martínez, en el salón de actos de la sede de los diarios "Arriba" y "Marca" que presidió el Vicesecretario General del Movimiento, Manuel Valdés Larrañaga, a quien acompañaron en la presidencia, el Subsecretario de Comercio, Nemesio Fernández Cuesta, el Director General de Prensa, Alejandro Fernández Sordo, el Delegado Nacional de Prensa del Movimiento, Julio Gutiérrez Rubio, el Director General de Televisión Española, Adolfo Suárez, el Consejero Nacional del Movimiento, Raimundo Fernández Cuesta, el Delegado Nacional de Educación Física y Deportes Juan Gich, el Secretario Nacional de Prensa del Movimiento, Salvador Morales, así como el nuevo director de "Marca" y el director saliente, Nemesio Fernández Cuesta.

Al acto asistió una masiva representación de las federaciones deportivas nacionales, representantes de los clubs fedrativos deportistas y periodistas.

Abrió el acto el director saliente Nemesio Fernández Cuesta, con un breve y emotivo discurso en el que se refirió a su paso entrañable por "Marca", como sucesor de Lucio del Alamo en la dirección del diario deportivo.. Citó Nemesio Fernández Cuesta a queridos compañeros de la casa "Marca" y la voz estuvo a punto de fallarle cuando, con emocionado acento, habló de sus diecinueve años como director de esa prestigiosa publicación.

Le siguió en el uso de la palabra el nuevo director, Carmelo Martínez, breve en su intervención, escueto y explícito al agradecer la confianza en él depositada.

Y cerró el acto el señor Valdés Larrañaga, que tuvo palabras de afecto para Nemesio Fernández Cuesta y de ánimo y confianza en el futuro para Carmelo Martínez, al que se unieron en sus felicitaciones los asistentes al acto.

DELIBES, NUEVO MIEMBRO DE LA REAL ACADEMIA DE LA LENGUA

DERROTO POR 14 VOTOS A 13, A SU OPOSITOR GARCIA NIETO

MADRID, 1. (Pyresa). — Bajo la presidencia del titular de la Real Academia de la Lengua, don Dámaso Alonso, esta corporación ha celebrado sesión en la que se ha elegido a don Miguel Delibes para cubrir el sillón vacante correspondiente a la letra «e» minúscula, del almirante don Julio Guillén Tato,(recientemente fallecido en Madrid.

El otro candidato era don José García Nieto.

En la tercera y última votación, el señor Delibes obtuvo catorce votos, frente a los trece conseguidos por el señor García Nieto.

Presentaron a don Miguel Delibes los académicos don Juan Antonio Zunzunegui, don Julián Marías y don Vicente Aleixandre. La candidatura del señor García Nieto había sido presentada por don Guillermo Diaz-Plaja, don Camilo José Cela y don José María Pemán.

M.C.D. 2022

SE FIRMAN 10 NUEVOS CONVENIOS

AFECTAN A 350 EMPRESAS Y 6.000 TRABAJADORES

MADRID, 1. (Pyresa). — En las últimas fechas se han firmado en la Delegación Provincial de Sindicatos, diez nuevos convenios colectivos sindicales, que afectan a 350 empresas y 6.000 trabajadores. De estos convenios, siete corresponden a las empresas Vallejo S.L., AEG Ibérica de Electricidad, Cristalería Española, Moto-Vespa, La Seda de Barcelona, Material Auxiliar de Electrificaciones y Fundación "Generalísimo Franco", son de ámbito provincial los correspondientes a vaquerías de Madrid, churrerías y aserradores de maderas.

Estos convenios, que, a excepción de dos, tiene una duración de dos años, contienen en conjunto, junto a un sensible incremento de retribución, con revisiones para el segundo año, otras cláusulas que se refieren a diversos aspectos de la relación laboral, tales como vacaciones, horas extraordinarias, mejoras de premios de jubilación, ayuda por defunción, ratificaciones extraordinarias, ayuda escolar, formación profesional, etc.

Los convenios han sido entregados al Delegado Provincial de Sindicatos, para su ulterior tramitación.

EL TIEMPO

CHUBASCOS EN TODA LA PENINSULA Y LAS BALEARES, PRONOSTICO PARA HOY

MADRID, 1. (Pyresa).— Los mapas del tiempo previstos para mañana (hoy), sitúan un anticiclón fuerte entre Azores y Portugal y una borrasca sobre Argel. Los vientos soplarán del nordeste, racheados y fríos, sobre la península, arrastrando un frente que, al mediodía, estará el cielo cubierto de nubes con chubascos en el norte de Galicia, Cantábrico, Ebro, Cataluña, Levante y Baleares. Habrá nubosidad abundante en el Duero y La Mancha y variable, aumentando por la tarde, en el resto de la península. Se registrarán chubascos en toda la península y Baleares, que serán de nieve en las montañas de la mitad superior de la península y algunas comarcas altas del Duero, Ebro y La Mancha. Canarias, viento norte, con cielo nuboso y riesgos de chubascos.

TEMPERATURAS EXTREMAS EUROPEAS

	Mínima	Máxima		Mínima	Máxima
Oslo	1	2	Copenhague	1	4
Estocolmo	2	3	París	—1	8
Londres	4	8	Berlín	2	4
Amsterdam	0	6	Hamburgo	1	6
Berna	—1	2	Bonn	0	5
Bruselas	0	6	Roma	10	11

PREVISION PARA BALEARES Y MEDITERRANEO OCCIDENTAL

Cielo parcialmente nuboso. Precipitaciones débiles y dispersas. Vientos del primer cuadrante. Marejada.

OBSERVACIONES

Humedad: 73 por ciento.
Máxima: 9,6 a las 11,30.
Mínima: 5, a las 5,30.
Insolación: 3 horas 45 minutos.

FALLO DEL CONSEJO DE GUERRA DE ZARAGOZA

Cinco condenas de 30 años

EL SEXTO PROCESADO QUEDA ABSUELTO

ZARAGOZA, 1. (Cifra). — Con una breve sesión que apenas duró cuatro minutos, ha terminado la vista del Consejo de Guerra que se ha venido celebrando desde el pasado martes en la sala de justicia del «CIR» número diez de esta ciudad, contra seis acusados del asalto al Consulado francés en Zaragoza, que ocasionó la muerte al cónsul Roger Tur, fallecido a consecuencia de las quemaduras sufridas cinco días después del atentado.

En la sesión de esta mañana, una vez terminados ayer los informes de la defensa, el presidente del tribunal interrogó a los procesados sobre si tenían algo que añadir a lo manifestado por sus defensores. Los seis contestaron que no tenían nada que agregar, por lo que a las doce y diez, cuatro minutos después de haber comenzado la sesión, se declaró concluida la vista y el tribunal se reunió para deliberar y dictar sentencia.

El fiscal pide pena de muerte para los procesados: Alvaro Noguera Calvet, José Ramón Mellado Romero y Luis Javier Sagarra Moor; treinta años de reclusión para Claudio Solsona Aznar y Fernando Burillo García. Estas penas por delito de terrorismo.

Tres años de prisión menor para Sagarra como autor de un delito de tenencia ilícita de armas.

Y la absolución para Juan Ignacio Vigil-Escalera Azcoaga.

Por su parte, los defensores solicitan: doce años y un día de reclusión para Noguera, Mellado y Sagarra; la absolución para Solsona, Burillo y Vigil-Escalera y también la absolución para Sagarra por el delito de tenencia ilícita de armas.

LA SENTENCIA

ZARAGOZA, 1. (Cifra). — Cinco penas de 30 años de reclusión y una absolución ha sido el fallo del consejo de guerra que se ha venido celebrando en Zaragoza contra seis procesados, acusados del asalto perpetrado el día 2 de noviembre de 1972 contra el consulado francés en Zaragoza, que fue incendiado y en el que el cónsul Roger Tur, resultó con quemaduras, a consecuencia de las cuales falleció cinco días más tarde.

Durante la vista del consejo el fiscal había solicitado pena de muerte para los procesados Alvaro Noguera Calvet, José Antonio Mellado Romero y Luis Javier Sagarra de Moor; y 30 años de reclusión para Fernando Burillo García y Claudio Solsona Aznar, los cinco como autores de un delito consumado de terrorismo. Además, pidió el fiscal militar tres años de prisión menor para el procesado Sagarra, como autor de un delito de tenencia ilícita de armas. Y la absolución para el procesado Juan Ignacio María Vigil-Escalera Azcoaga.

Esta mañana, a las doce y diez, terminó la vista del consejo de guerra, y el tribunal se reunió para deliberar en torno a la sentencia.

NOTA OFICIAL DE CAPITANIA

A las once y media de la noche en Capitanía General se facilitó la siguiente nota oficial:

"La oficina de prensa de esta Capitanía informa, que en el Consejo de Guerra designado para ver y fallar la causa ordinaria 434/72, en el día de hoy ha dictado sentencia por la que se condena a los procesados Alvaro Noguera Calvet, José Antonio Mellado Romero, Luis Javier Sagarra de Moor, Fernando Burillo García y Claudio Solsona Aznar como responsables criminales en concepto de autores directos los tres primeros y de autores por inducción los dos últimos de un delito militar consumado de terroismo, a la pena de 30 años de reclusión a cada uno de ellos con la accesoria de inhabilitación por el tiempo de la condena, al efecto de la privación de los honores, empleo o cargos públicos que tuvieren los penados, así como la incapacidad para obtenerlos por el tiempo de la condena, sirviéndoles de abono para el cumplimiento de la condena impuesta el tiempo que hubieren sido privados de libertad a consecuencia de esta causa; en concepto de responsabilidad civil habrán de satisfacer todos los condenados conjunta y solidariamente a los perjudicados por el delito apreciado, los cuales habrán de determinarse en período de ejecución de sentencia, la cantidad de 155.458,- pesetas y a los herederos de don Roger Tur Pallier un millón de pesetas, reservándose expresamente en favor de los perjudicados las acciones civiles que, en su caso, pudieran corresponderles contra el representante legal del condenado Alvaro Noguera Calvet, acordándose asimismo el comiso de los instrumentos utilizados para la ejecución del delito apreciado, sin perjuicio de los derechos de sus legítimos dueños no declarados responsables en esta causa.

Asimismo ha absuelto al procesado Juan Ignacio María Vigil-Escalera del delito de terrorismo apreciado, con toda clase de pronunciamientos favorables.

Esta sentencia no será firme hasta ser aprobada por la autoridad judicial".

Durante prácticamente toda la tarde, los abogados permanecieron en el CIR número 10, en el que se ha celebrado el Consejo de Guerra, en espera de que el tribunal emitiese el fallo. Antes de que éste fuese emitido, los seis abogados expresaron a la prensa que en todo momento tuvieron toda clase de facilidades por parte de las autoridades militares para el desempeño de su función, facilidades de las que asimismo han gozado en todo momento los periodistas que han seguido la causa.

La Princesa de España, estuvo ayer en Palma

(Viene de la primera página)

Presidente de la Audiencia Territorial, D. Carlos Alvarez Novoa; Coronel Jefe de la Guardia Civil, Sr. Haro, y Coronel Jefe del Aeropuerto. Asimismo se encontraban presentes las esposas de nuestras primeras autoridades, quienes entregaron un ramo de flores a la Princesa.

Seguidamente, la comitiva oficial emprendió la marcha. No fue facilitado el programa que la Princesa iba a desarrollar durante su estancia, ya que el viaje tenía carácter exclusivamente privado. Entre las visitas realizadas por la Princesa en el día de ayer, podemos contar la que realizó al Palacio de Marivent, cuyas obras según nos informaron se hallan ya en avanzado estado, a punto de culminarse, y por las cuales Sus Altezas han demostrado un gran interés.

Por la tarde, la Princesa, según manifestó, pensaba recorrer la ciudad para visitar diversos establecimientos comerciales. La hora prevista de regreso a Madrid, era la de las seis de la tarde.

Este inesperado viaje que realizó la Princesa a la isla, y que nos distingue enormemente, constituyó ayer una grata noticia, que nos complacemos en destacar desde estas líneas, y que pone una vez más de manifiesto el cariño que SS. AA. han puesto en nuestra isla.

LAS MEDIDAS ESPAÑOLAS CON RESPECTO A GIBRALTAR CAUSAN SERIOS PROBLEMAS AL GOBIERNO BRITANICO

EDWARD HEATH RECONOCIO EL HECHO POR PRIMERA VEZ EN PUBLICO

WASHINGTON, 1. (Efe). — El primer Ministro británico, Edward Heath, reconoció hoy por primera vez en público que las medidas españolas restringiendo la libertad de movimiento a la población de Gibraltar están causando serios problemas al Gobierno de Londres.

En respuesta a varias preguntas sobre el «status» de las negociaciones hispano-británicas sobre el Peñón, Heath afirmó que Inglaterra desea mejorar las relaciones con España.

Edward Heath insistió en su respuesta que las conversaciones que se llevan a cabo actualmente a nivel de Ministros de Asuntos Exteriores tratan de «buscar los caminos y las formas» más apropiadas y aceptables para mejorar las relaciones entre España y Gran Bretaña.

El Premier inglés no quiso definir concretamente el estado de dichas conversaciones.

El Gobierno español y las Naciones Unidas han reafirmado la soberanía de España sobre el Peñón de Gibraltar en muchas ocasiones y han definido el estado del mismo como colonial.

Las restricciones a que se refirió hoy Edward Heath son la serie de medidas que el Gobierno español viene adoptando desde 1967 para reafirmar su soberanía sobre Gibraltar.

España estableció en Algeciras una zona prohibida a la navegación aérea en 1967, dentro de una reestructuración de la seguridad nacional en la Zona del Estrecho que, a pesar de las quejas de Londres, no interfiere los canales normales del tráfico aéreo civil internacional que pasa por las proximidades.

El Primer Ministro británico se negó a responder a las preguntas del por qué Inglaterra no había cumplido aún con las resoluciones de las Naciones Unidas exigiendo la descolonización de Gibraltar (resolución 1.514).

El premier británico añadió que esperaba que la serie de conversaciones en curso entre Londres y Madrid continúen en el futuro y aunque no especificó con detalles mantuvo en todo momento que una mejora de relaciones era necesaria entre los dos países, independientemente de la cuestión de Gibraltar, ahora que Inglaterra ha entrado de hecho a formar parte de la Comunidad Europea.

Edward Heath se encuentra en visita oficial en los Estados Unidos y fue recibido hoy por el presidente Nixon. En un discurso ante el Club Nacional de Prensa habló de la necesidad de que la nueva Comunidad Económica Europea y Estados Unidos reestructuren sus relaciones, principalmente en los terrenos monetario y comercial.

Experimentos con una bomba de hidrógeno

Washington, 1. (Efe). — Una nueva bomba de hidrógeno, que podría ser explotada al antojo por el pilota del bombardero, está siendo experimentada por la Comisión de Energía Atómica, informó ayer un portavoz de la misma.

Añadió que la bomba, primera de estas características, ha recibido el nombre de «Fufo» (destinada a una total fusión por opción), y ha sido parcialmente experimentada de forma subterránea en Nevada.

EL TERREMOTO DE MEJICO

NINGUN ESPAÑOL HA SUFRIDO DAÑOS

MADRID, 1. (Cifra). — A propósito del fuerte temblor de tierra registrado el pasado día 30 en Méjico, la oficina de información diplomática del Ministerio de Asuntos Exteriores informa que no se tienen noticias de daños o víctimas entre la colonia española.

El Presidente de la Federación Española de Boxeo presenta su dimisión irrevocable

MADRID, 1. (Pyresa). — El presidente de la Federación Española de Boxeo Roberto Duque, ha confirmado a un redactor de Pyresa, que ha presentado su dimisión irrevocable al Delegado Nacional de Educación Física y Deportes, en una carta, que previamente ha dado a conocer a los componentes de la comisión directiva de la federación.

EL DELEGADO NACIONAL DE LA JUVENTUD, EN CANARIAS

DIO POSESION AL NUEVO DELEGADO PROVINCIAL DE SANTA CRUZ DE TENERIFE

SANTA CRUZ DE TENERIFE, 1. (Pyresa). — "Corresponde a la Delegación Nacional de la Juventud específicamente, y en coordinación con otros órganos del Estado, la formación de los jóvenes en la fidelidad a los Principios del Movimiento Nacional y la incorporación de la juventud a las tareas colectivas. Y el principal instrumento en esta tarea de formación ha de ser nuestra propia fé en esos principios, en el sistema y en los ideales que tenemos que transmitir. Esta fé en el Movimiento será el cimiento la base sólida sobre la cual la juventud edificará su futuro, engrandecerá la patria y asegurará el perfeccionamiento del sistema y de las instituciones. Porque solamente se puede querer perfeccionar aquello que se ama, aquello en lo que se cree".

Estas palabras pertenecen al discurso pronunciado por el Delegado Nacional de la Juventud, don Guillermo Fernández Julbez, al dar posesión de su cargo al nuevo Delegado Provincial de Santa Cruz de Tenerife, en el curso del viaje que acaba de realizar a Canarias; viaje especialmente interesante e importante por su planteamento, por las numerosas actividades desarrolladas y por sus resultados. De intensa y dinámica puede calificarse esta jira, que ha servido para dar un fuerte mpulso a la organización juvenil en aquellas provincias atlánticas de España.

Durante su permanencia en las islas el señor Fernández Julbez recorrió en intensas jornadas de trabajo, Tenerife, Las Palmas, Lanzarote y Fuerteventura. y tanto en Las Palmas como en Arrecife de Lanzarote y Puerto del Rosario (Fuerteventura) se reunió con las juntas de mandis, juntas juveniles de la O.J.E. y otras representaciones juveniles, visitando los terrenos donde se proyecta construir nuevos colegios menores, casas de la juventud, hogares juveniles y campamentos.

CORTES ESPAÑOLAS

QUEDO DICTAMINADO EL PROYECTO DE REFORMA DE JURISDICCION CONTENCIOSO-ADMINISTRATIVO

Madid, 1. (Cifra). — Ha quedado dictaminado en la tarde de hoy el proyecto de Ley de modificación de la Ley de 27 de diciembre de 1956, reguladora de la jurisdicción contencioso-administrativa.

La comisión de justicia comenzó los debates en torno a este proyecto el pasado día 24 de enero.

Nada más empezar la sesión de esta tarde el presidente de la Comisión sometió a votación la reforma del artículo 102 de la Ley. Este artículo, como se recordará, provocó ayer la suspensión de la sesión al solicitarse "quorum" para la votación.

El resultado de la votación del artículo fue de 34 votos a favor, ninguno en contra y seis abstenciones.

M.C.D. 2022

BONN

¿SON EXTRANJEROS EN SU PROPIA PATRIA?

Los corresponsales extranjeros, involucrados en una polémica política

BONN, 1. (Del corresponsal de Pyresa, CESAR SANTOS). — Como extranjeros en su propia patria desean ser tratados los periodistas de la República Democrática Alemana en Bonn. Y en esta pretensión se ven respaldados por sus colegas de profesión de los países socialistas. Que la Asamblea anual de la Asociación de Periodistas Extranjeros acreditados en la capital federal —268 corresponsales en total— se haya cerrado con amenazas de bajas y hasta con alguna expresión inconveniente, sería noticia limitada al gremio si no fuera porque derivó desde el primer momento hacia un debate político entre capitalismo y comunismo o, para aclarar, entre los representantes de los dos bloques. Por extraño que parezca, el Gobierno Federal se las ha ingeniado de modo maestro para encartar a los periodistas extranjeros acreditados en una espinosa cuestión de la política interalemana, no del todo esclarecida en el protocolo adicional al tratado base entre Bonn y Berlín oriental.

La Asociación de la Prensa Extranjera a orillas del Rhin exige en sus estatutos que sus miembros sean extranjeros, estén acreditados ante el Gobierno Federal y representen a una publicación extranjera. ¿Cumplen estas condiciones los cuatro corresponsales de Berlín Oriental que informan desde Bonn? Este fue el punto de partida de las divergencias que acabaron levantando una ola de tensión y de guerra fría entre el bando que pedía la admisión de los alemanes orientales en la Asociación y el que les negaba tal derecho. Mientras los políticos de Europa negocian la distensión, quienes informan a diario sobre esos esfuerzos derrapan en la confrontación. El futuro de la Asociación de la Prensa Extranjera en Bonn, de la que evidentemente no depende la paz en Europa ni entendimiento entre el mundo capitalista y el comunista, se presenta, por primera vez en su historia, incierto.

Todo hubiera transcurrido por otros cauces si, primero, Bonn hubiera concretado en sus negociaciones con la RDA el «status» de sus periodistas en la capital federal y, segundo si los colegas del Este hubieran dado pruebas de mejor espíritu democrático. A fin de cuentas, en la votación llevada a cabo durante la asamblea, los cuatro solicitantes de Berlín Oriental fueron rechazados por mayoría aplastante.

EL GOBIERIO SE DESENTIENDE DE LA CUESTION

Puesto entre la espada y la pared por preguntas de periodistas alemanes y extranjeros, el portavoz gubernamental, Von Wechmar, se desentendió olímpicamente de la cuestión.

"El Gobierno Brandt-Scheel, dijo, aceptaría una decisión de la Asociación de Periodistas Extranjeros aprobando el ingreso de sus colegas de la RDA en la asociación". Dicho de otro modo, que el Gobierno de Bonn, confía a 200 representantes de la prensa extranjera una decisión en política interalemana como es la cuestión del intercambio de periodistas entre los dos Estados alemanes. ¿No es esto exigir demasiado? Porque ya hoy está perfectamente claro que Berlín Oriental no pasará por alto el carácter político de la negativa deparada a sus periodistas. Es fácil que hasta que no quede solventada esta cuestión tengamos que contar los miembros de dicha asociación con represalias por parte de las autoridades de la República Democrática alemana, como sería, por ejemplo, poner dificultades para la entrada en Berlín Oriental o negar cualquier facilidad para poder informar, en determinadas ocasiones, desde allí.

Se teme que Berlín Oriental presione en el Gobierno Federal para que éste, a su vez, invite de algún modo a la Asociación de la Prensa Extranjera a revisar su resolución. Y es fácil que se llegue a eso, ya que Bonn está interesado en la acreditación de periodistas germano-occidentales en la capital de la RDA. Los periodistas norteamericanos han anunciado su baja en la Asociación si los colegas de la RDA ingresan en el gremio, en definitiva, que por una cuestión puramente interalemana puede verse el corresponsal extranjero en Bonn en la lista negra de Berlín Oriental.

¡HEMOS CONGELADO PRECIOS!

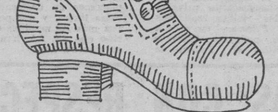

CALZADOS ELITE

Grandes rebajas

Modelos de máxima actualidad, a precios únicos

No deje de venir

«tenemos que ver con la piel»

C. Tous Ferrer, 3

Arriba es noticia COMPRUEBELO

ROMA

ANTE EL PRESIDENTE GIOVANNI LEONE

JIMENEZ ARNAU PRESENTO SUS CARTAS CREDENCIALES

Roma, 1. (Del corresponsal de Pyresa, Alejandro Pistolesi). El nuevo Embajador de España cerca del Quirinal, don José Antonio Jiménez Arnau, presentó hoy sus cartas credenciales al Presidente de la República, Giovanni Leone, que manifestó al diplomático español su personal complicidad por tratarse de un jurista que, por el aprovechamiento demostrado durante la carrera se hizo merecedor de una plaza como alumno del famoso Colegio del Cardenal Albornoz, el título de Doctor en Derecho. Este detalle fue subrayado con especial simpatía por el Presidente Leone, el cual como ya se sabe, es uno de los mejores juristas de Italia y Catedrático de Derecho y Proceso Penal. Por este motivo también, la entrevista, aparte la circunstancia protocolaria, fue muy cordial y ya de entrada quedó caracterizada por la contestación que el mismo Leone dió al funcionario que le preguntó si tenía que pasar el intérprete: "¡Pero cómo el intérprete —exclamó Leone— con un Doctor de Bolonia que habla italiano mejor que yo!". Más adelante, el Presidente subrayó que es notorio "el cuidado con que España, por un motivo o por otro, sabe elegir siempre a sus representantes".

PERIODISTA, DIPLOMATICO Y AUTOR

El señor Jiménez Arnau regresa a Roma como Embajador tras una lejana experiencia periodística en la capital italiana, donde fue primer delegado de la Agencia "Efe" y más tarde Agregado de Prensa. Sus misiones diplomáticas a partir de 1942, cuando ingresó en el cuerpo, desempeñó en Buenos Aires, Dublin, Montevideo, y ya como Embajador, en Managua Guatemala, Brasil y, últimamente, en Lisboa. En 1964 fue representante de España ante los organismos internacionales de Ginebra. Como escritor y autor de teatro, José Antonio Giménez Arnau tiene publicadas numerosas obras que le dieron justa fama y son muy conocidas: desde sus piezas dramáticas ("Murió hace quince años", "Carta a París", "La hija de Jano", "Clase única", "La cárcel sin puertas" "El rey ha muerto"), hasta las novelas ("Línea Sigfrid", "La colmena", "Distinguido delegado" y muchas otras). El señor Jiménez Arnau fue Director General de Prensa al final de los años cuarenta y fundador de la agencia Efe.

Próximo lunes presentará credenciales a Pablo VI el Embajador de España ante la Santa Sede, don Pablo de Lojendio, Marqués de Vellisca, que hasta hace un mes era Embajador cerca del Quirinal.

Puede combatirse el cáncer con un raticida?

Londres, 1. (Pyresa). — Un raticida "Warfarin", puede ser un arma que ayude a combatir el cáncer, según afirma el profesor Douglas Thorne, de Dublin, en un artículo publicado en la revista "Local News".

El doctor Thorne afirma que el índice de supervivencia entre los pacientes aquejados de cáncer se ha doblado cuando se les ha suministrado una dosis limitada de este veneno.

Se llevaron la casa

París. — Una pequeña casa de campo ha sido robada. El propietario Georges Dalmassio, que reside en Epernon, había instalado la casa prefabricada, de madera de estilo nórdico, en un paraje ruinoso de la isla de Córcega. El pasado fin de semana acudió a la casa para comprobar su estado y su sorpresa fue mayúscula: comprobar que la vivienda había desaparecido. La policía cree que la casa haya sido utilizada por algunos habitantes de la región para alimentar sus chimeneas y combatir el invierno, pero lo que no se explica es como ha podido desaparecer íntegramente la casa y el mobiliario sin que nadie se diese cuenta.

Las preguntas clave no fueron contestadas

NUEVA YORK

CONTINUA EL MISTERIO EN TORNO AL «AFFAIRE WATERGATE»

NUEVA YORK, 1. (Del corresponsal de Pyresa, GUY BUENO).— «Este jurado quiere saber por qué penetraron estos hombres en el cuartel general (demócrata), quién los pagó quién los contrató, quién los movilizó». Estas fueron las palabras pronunciadas hace quince días por el Juez Federal, John Sirica, cuando ante él comparecieron los siete inculpados del «Affaire Watergate» Como es sabido, cinco de estos hombres se declararon inmediatamente culpables de todos los cargos formulados contra ellos, aceptando, de acuerdo con la tradición que reina en todo servicio de espionaje, el precio de su fracaso sin denunciar a sus jefes. Quedaban dos inculpados, Gordon Liddy, antiguo asesor jurídico del «Comité para la reelección del Presidente» y más tarde su ejecutor financiero, y James McCord, un veterano de la CIA, con veinte años de servicio en esta agencia de Inteligencia, Jefe de seguridad de la campaña electoral del Presidente Nixon en el momento de ser arrestado.

Tras quince días de proceso y la intervención de 51 testigos, las aclaraciones que, según el Juez Sirica, hubiera deseado obtener el Jurado, no le han sido ofrecidas. Si las preguntas no fueron contestadas, ello se debió al hecho de que jamás fueron formuladas.

LAS PREGUNTAS NO FORMULADAS

El proceso fue extraordinario en la medida en que el Fiscal, en representación del Gobierno, quiso impedir a todas luces que determinadas revelaciones pudieran comprometer eventualmente a altas fuentes gubernamentales. Los abogados de la defensa, por su parte trataron, como es natural, de reducir la responsabilidad de sus clientes y evitar en la medida de lo posible que su proceso se transformara en el de un complot. El único factor imprevisto fue la conducta del Juez, quien de vez en cuando, hizo las preguntas que ni la defensa ni el Fiscal estaban dispuestos a formular. El Juez Sirica logró obtener así algunas contestaciones, pero no bastan para echar toda la luz sobre el increíble episodio.

Sabemos hoy que el 18 de junio, al día siguiente de la detención en el Hotel Watergate de los conjurados, Liddy confesó a Hugh Sloan, antiguo tesorero del Comité para la Reelección del Presidente: «Algunos de mis muchachos han sido arrestados anoche... hice algo que había prometido no hacer». La pregunta que no se hizo en el curso del proceso es: ¿A quién había hecho Liddy esta promesa?

Sabemos que el secretario particular del presidente Nixon, Bruce Kehrli, se trasladó dos días después del suceso a los despachos del asesor de la Casa Blanca, Howard Hunt (uno de los cinco inculpados que sin vacilar se declararon culpables) eliminando cuidadosamente toda traza de la pasada presencia de Hunt en estos locales y forzando, incluso, su caja fuerte para destruir una serie de documentos y material electrónico. Si esto quedó revelado en el curso del proceso, lo que no se preguntó --ni por ende se contestó-- fue: ¿Quién había dado tan sorprendentes órdenes a Kehrli?

DEMASIADAS IMPLICACIONES

Gracias al insistente interrogatorio del Juez, quien asumió las funciones que normalmente hubiera tenido que desempeñar el fiscal, sabemos hoy que Hugh Sloan entregó 199.000 dólares a uno de los inculpados, con el conocimiento y la aprobación del ex-Ministro de Justicia John Mitchell, y del ex-Ministro de Comercio Maurice Stans. Mas esta revelación no bastó para que ambos hombres fueran requeridos a comparecer ante el tribunal. Según el "Times"", no parece aventurado deducir que los asesores principales de la Casa Blanca, y en modo espcial Herbert Kalmbach, el abogado personal de Richard Nixon, no solo tuvieron conocimiento de la operación, sino que la organización reclutaron a los espías y recibieron sus informes. Dwight Chapin, secretario del Presidente Nixon, acaba de ser obligado a dimitir, por haber sido públicamente identificado como uno de los contactos en la Casa Blanca, por uno de los hombres detenidos. La impresión es que los eslabones de la cadena de la culpabilidad van más lejos.

"Todos los hechos no han sido revelados, ni por uno ni por otro lado", ha declarado el Juez Sirica al concluir el proceso. El Senado parece querer ocuparse a su vez, ahora, del "Affaire Watergate". Tan solo el podrá eventualmente desentrañar tan extraordinario suceso.

LONDRES

FLORES PARA DEREK BENTLEY

FUE AHORCADO EN 1953

LONDRES, 1. (Pyresa) — Una guirnalda fue dejada junto a los muros de la prisión de Wandsworth (Inglaterra), por el anciano matrimonio Bentley y su hija de 39 años de edad. Junto a la guirnalda había una carta en la que se leía: «En memoria de Derek William Bentley, de parte de mamá, papá. Iris, y el Conde Derek Bentley». En el reverso de la carta se rogaba al Gobernador de la prisión que colocase la guirnalda en el lugar en que «nuestro hijo fue enterrado en 1953».

Derek Bentley fue ahorcado en ese año, cuando contaba 19 años de edad, por su participación en el asesinato de un policía en Croydon (Inglaterra). Desde entonces, sus padres y varios amigos han luchado para reivindicar la memoria del joven, alegando que no fue él quien disparó al policía, sino otro cómplice, de 16 años de edad, que fue puesto en libertad hace diez años.

En la actualidad, los restos de Derek Bentley ya no están en Wandsworth, donde habían permanecido hasta hace pocos meses. Ahora descansan en el cementerio de Croydon, a pocos metros de la tumba del policía asesinado, Sidney Miles.

PARIS

AUNQUE LA «PAN AM» Y LA «TWA» RENUNCIEN A SU ADQUISICION

LA FABRICACION DEL «CONCORDE» SEGUIRA ADELANTE

EN DIEZ AÑOS, EL «PROYECTO» HA COSTADO QUINCE MIL MILLONES DE FRANCOS

París, 1. (Del corresponsal Pyresa, Enrique Laborde). — Ministro de Transportes, Robert Galley, cree que las compañías norteamericanas no han renunciado a la adquisición del "Concorde" mocarán su decisión. El presidente de la sociedad constructora del supersónico franco-británico, Henri Ziegler, ha anunciado que el programa de fabricación en serie continuará su marcha normal. Pero la quiebra de "Pan Am" y "TWA" ha constituido un duro golpe para el futuro inmediato de ese prodigio técnico que en diez años, le ha costado a París y a Londres una suma que se calcula en quince mil millones de francos.

La emoción no es menor en el mundo laboral, ya que el "Concorde" le proporciona trabajo a unas sesenta mil personas. Y de nuevo el más difícil pero el más indiscutible de los logros aeronáuticos de nuestro tiempo, ha entrado en el calificativo de "avión potente de arma esencial del ejército europeo" en respuesta al "desafío americano".

LA CAPACIDAD ALTO PRECIO

Seiscientos aparatos están en fase de construcción y cuatro compañías "Boac", "Air France", "Air Iran" y la de China Popular) han adquirido, en firme, quince unidades así como hay opciones, por parte de catorce Compañías, por un total de cuarenta y dos aviones. Pero las anulaciones han comenzado su carrera y, de nuevo el "Concorde" está en el banquillo de los acusados.

De una parte, los que defienden la tesis de los Estados Unidos y, de otra, los que entienden que en la era de la democratización del transporte aéreo, este avión supersónico es un lujo. Las comparaciones se establecen de modo categórico: Un "Boeing 747" tiene una velocidad de crucero de algo más de novecientos kilómetros-hora, mientras que el "Concorde" pasa de los dos mil kilómetros hora. Pero el "Concorde" cuesta trescientros millones de francos y sólo puede transportar ciento treinta pasajeros, mientras que por ese precio se pueden adquirir dos "Boeing 747" y medio, que transportan novecientos.

NACIDO PREMATURAMENTE

No faltan argumentos en favor y en contra del "Concorde" pero a los argumentos técnicos se agregan los argumentos políticos y hay quienes acusan a este prodigio técnico de ser una carga insoportable para los contribuyentes ingleses y franceses. Ya no se habla del "proyecto Concorde" sino de la "aventura Concorde", y se airean cifras inquietantes: hace diez años, cuando se inscribió en "el registro civil", el acta de nacimiento de este avión, se estableció un presupuesto de unos tres mil millones de francos y actualmente se roza el cabo de los quince mil millones.

¿Dónde terminará todo esto? La polémica no cesará mientras no se demuestre la rentabilidad y el futuro del avión franco-británico. Pero la verdad es que por encima de todos los pronósticos, basados en argumentos económicos, financieros y políticos, el "Concorde" se ha anticipado excesivamente a la evolución de la industria aeronáutica mundial. Sin temor a caer en la exageración, el caso de la presencia de este avión. En el ámbito de la aeronáutica, equivale al de la primera exhibición del avión a reacción en plena apoteosis de la hélice. El "Concorde" se ha adelantado excesivamente a los acontecimientos y este "desafío europeo" no es fácilmente aceptable por quienes han sido, hasta hace poco, los dueños de esta industria puntera que es la aeronáutica. Pero el "Concorde" seguirá adelante.

HOY 36 PAGS.

Ante la «ronda» Nixon del próximo Otoño

GINEBRA

LOS PAISES LATINOAMERICANOS DEL «GATT» SE ENFRENTAN CON LOS GRANDES BLOQUES COMERCIALES

Ginebra, 1. (Del corresponsal de Pyresa, Juan Pekmez). — Los países latinoamericanos miembros del GATT se han enfrentado nuevamente con las posiciones de los grandes bloques comerciales en el curso de la reunión del Comité Preparatorio que debe elaborar los objetivos, métodos y procedimientos para las negociaciones comerciales multilaterales, de la "Ronda Nixon", del otoño próximo. Esta vez estuvieron apoyados por el representante de Pakistán en nombre de diez delegaciones asiáticas, que afirmó que los objetivos de la futura ronda comercial deben perseguir un mejoramiento sustancial y significativo de la posición del tercer mundo en el comercio internacional, así como las necesidades de su desarrollo económico.

La posición latinoamericana ha sido defendida por el Embajador Carlos Alzamora, representante del Perú, quien declaró: "Lo que importa no es sólo asegurar nuestra participación en la negociación, sino en los beneficios de la misma. Y no una participación nominal, marginal o residual de los países en desarrollo, sino un enfoque global que de participación al tercer mundo como protagonista principal y beneficiario directo de la negociación". Hasta ahora, el mundo desarrollado no ha adoptado compromiso inequívoco al respecto, lo cual está creando un clima de tensión en el seno del GATT conforme se va aproximando la fecha en que se iniciarán las grandes negociaciones comerciales.

¿QUE NOS OFRECEN A CAMBIO?

Por lo tanto, queda abierto el capítulo "objetivo de la ronda Nixon". Incluso será este el primer punto del programa que ha propuesto hoy el Director General del GATT, señor Olivier Long, al Comité de preparación para que sirva de base a las discusiones de dicho comité en su próxima sesión de los días 16 al 18 de mayo próximo.

Los delegados de los países desarrollados se han sorprendido ante la firme reacción de los países latinoamericanos, por estar prácticamente convencidos de que el tema del tercer mundo había recibido un tratamiento adecuado durante la última sesión de las partes contratantes del GATT en el mes de noviembre pasado. En el texto adoptado entonces por consejo, se acordaba que "las negociaciones comerciales multilaterales deberían tender a asegurar beneficios adicionales para el comercio internacional de los países en desarrollo, de manera que se logre un aumento sustancial de sus ingresos en divisas, la diversificación de sus exportaciones y una aceleración de la tasa de crecimiento de su comercio, teniendo en cuenta sus necesidades en materia de desarrollo.

Ahora parece que esto no es suficiente para el tercer mundo, que exige más garantías y más beneficios. Los grandes bloques comerciales pueden prescindir, claro está, de la participación de los países pobres en las futuras negociaciones comerciales, pero al mismo tiempo quieren asociarlos de una forma u otra. La pregunta formulada por el representante norteamericano en el GATT refleja el pensamiento de las grandes potencias comerciales. Refiriéndose a las exigencias de los países en desarrollo, dijo: "¿Y que nos ofrecen a cambio?".

VIENA

PARA LA REDUCCION DE FUERZAS EN EUROPA

CONVERSACIONES ENTRE LA O.T.A.N. Y EL PACTO DE VARSOVIA

Viena, 1. (Del corresponsal de Pyresa, Joaquín Bravo). — Durante todo el día de hoy, las delegaciones de los diferentes países de la OTAN y del Pacto de Varsovia han multiplicado por separado sus contactos entre sí, y todos los edificios diplomáticos de la capital austríaca se han convertido en salas auxiliares de la auténtica sede de las conversaciones preparatorias para una conferencia en la que se trataría la posibilidad de una reducción de fuerzas en Europa. No digo expresamente lo de "reducción equilibrada y mútua de tropas y armamentos" porque precisamente una de estas palabras está siendo el caballo de batalla de los actuales contactos.

TERMINO CONTRAVERTIDO

Concretamente, la insatisfacción de los países socialistas por el uso de este término de "equilibrada" es evidente. Todo el Pacto de Varsovia afirma que nunca se habló en principio de reducción equilibrada de tropas y armamento sino de "reducción mútua de tropas y armamentos en primer lugar en la Europa central". Ante esta postura, hoy ha tenido mucho éxito en Viena el chiste difundido por un diario de aquí en el que se observa la conversación entre representantes militares de uno y otro bloque, mientras a su espalda se pueden advertir la proporción desigual entre el número de sus soldados. El mariscal del Pacto de Varsovia aclara "No hablemos de una reducción equilibrada. Con que restemos cada uno diez soldados...". Es decir, la intención del Pacto de Varsovia sería lograr la disminución de los efectivos de la OTAN, mucho menos numerosos, mientras que en realidad los suyos permanecerían idénticos.

EXCLUSION DE PORTUGAL

Otro de los aspectos que parece haberse determinado hoy sería el de la no inclusión de Portugal en las conversaciones. Según algunas informaciones, la OTAN estaría dispuesta a que los portugueses montasen sólo con una delegación que asistiría a las reuniones privadas de los países miembros del Tratado del Atlántico Norte.

Por último, cabe señalar que Rumanía ha expresado su deseo de que no se hable de una reducción de fuerzas exclusivamente en la Europa Central —deseo de todo el bloque comunista— ya que esta limitación restaría toda su importancia al interés que muestran los países comunistas porque se establezca esta merma de efectivos militares en otras zonas del continente, donde ellos no poseen tropas. Por tanto, aún quedan mucho por resolver entre otras cosas, si estos países asistirían a la Conferencia como miembros de pleno derecho o si sólo lo harán en calidad de observadores.

En principio, y de no surgir imprevistos, las discusiones internas entre ambos bloques continuarán durante el fin de semana y para el lunes próximo se reunirán de nuevo la sesión plenaria. Hasta entonces, sólo se puede mantener un simple y paciente compás de espera,, anuncio de los muchos que continuarán surgiendo en el futuro.

M.C.D. 2022

POR HABER VIOLADO A UNA ESTUDIANTE

HAN SIDO CONDENADOS DOS INDIVIDUOS A 4 AÑOS DE CARCEL

LONDRES, 1. (Efe). — Un obrero de 29 años y un músico de 22, han sido condenados hoy en la Audiencia londinense de Old Bailey a cuatro años de cárcel cada uno por haber violado a una muchacha estudiante, de nacionalidad española, de 24 años.

El Magistrado Alan Kinghamilton dijo al pronunciar la sentencia: "La conducta de ustedes ha sido de animales más que de seres humanos y sólo les impongo cuatro años a cada uno por su carencia de antecedentes".

El nombre de la muchacha no se facilitó en el juicio, ya que el Magistrado indicó que la violada era virgen antes del asalto.

El Fiscal relató los hechos, diciendo que la víctima conocía muy ligeramente al músico, William Ross, el cual se ofreció a acompañarla a su casa, ya que la chica tenía una sandalia rota. Pero ésta se dio cuenta de que iban en dirección contraria, a pesar de no conocer bien Londres ni el idioma inglés. Entre Ross y su compañero John Paterson, la intimidaron y la obligaron a subir al piso de ambos donde cometieron la violación.

La víctima resultó además, con un ojo amoratado y varias lesiones más por puñetazos.

El delito fue cometido el pasado mes de agosto.

LAS VICTIMAS DEL TERREMOTO

Cincuenta muertos, según los primeros cálculos extraoficiales

Los heridos ascienden a varios centenares y los damnificados a 20 mil

MEJICO. — Según los primeros cálculos extraoficiales los muertos a consecuencia del movimiento telúrico que ayer afectó a diversos estados de Méjico, ascienden a cincuenta. Son varos ventenares los heridos y los damnificados se estiman en unos veinte mil. Se indica asimismo que todas las poblaciones cercanas al volcán de Colima, que en opinión de los geólogos al entrar en actividad fue causa del seismo, han resultado dañadas en mayor o menor grado.

TORNADO CAUSA

VICTIMAS Y DAÑOS

BUENOS AIRES.— A consecuencia de las grandes precipitaciones de lluvia y las violentas ráfagas de viento huracanado. que superaron los cien kilómetros por hora, viviendas, comercios y factorías en el gran Buenos Aires, fueron arrasadas ayer provocando la muerte a 21 personas y heridas a casi un centenar. En una agrupación vecinal de chabolas se derrumbaron 30 viviendas. La policía, bomberos y población civil acudió rápidamente en ayuda de los siniestrados.

La tormenta interrumpió los servicios de suministro de energía eléctrica en una buena parte de la ciudad y del gran Buenos Aires. También las líneas telefónicas sufrieron los daños del temporal y se produjeron gran número de inundaciones, vuelcos de vehículos y árboles derribados.

En Bahía Blanca, Mar del Plata y San Justo se registraron también grandes daños. El temporal fue calificado de tornado.

TRES TRABAJADORES ASESINADOS POR LOS INDIOS

Brasilia. — Tres trabajadores de la Fundación Nacional del Indio, fueron asesinados el pasado lunes por indios "waimiri", en las proximidades de la carretera en construcción que unirá Manaus con Caracarai, en el territorio de Roraima. Los tres obreros integraban el grupo de pacificación indígena de la "FUNAI" dirigida por Gilberto Figueiredo Costa, experto en las tareas de acercamiento con los aborígenes.

ROBO DE OBRAS DE ARTE

PARIS. — Una serie de robos de obras de arte, especialmente en iglesias viejas, se viene produciendo en el oeste de Francia sin que las pesquisas de la policía hayan permitido identificar a los ladrones. Se cree que las «operaciones» las realizan los componentes de una banda especializada en objetos artísticos, de tipo religioso y en cuadros de valor. Numerosas iglesias han sido saqueadas, llevándose los ladrones imágenes, cálices y retablos de gran valor. La serie se completó en las últimas horas de ayer con el robo de una tela, de Mathieu Van Hellemont, del siglo XVII, en el Museo de la Cartuja de Douai.

CINCO MUERTOS AL CAER AL RIO

LIMA. — Cinco personas resultaron muertas al caer la camioneta en la que viajaban, a las aguas del Río Uctubamba, cerca de Kasan, departamento de Amazonas.

DOS POLICIAS MUERTOS A TIROS

WASHINGTON. — Al intentar detener a varios sospechosos, fueron muertos a tiros los agentes de policía, de raza blanca, Charles Smith, de 24 años y Gerald Hempe, de 31, en Milwaukee. Los sospechosos, cuatro individuos de raza de color, fueron detenidos más tarde y a uno de ellos se les encontró con las esposas que uno de los agentes asesinados le había puesto. Los agentes al ir a efectuar la detención pidieron ayuda por medio de su transmisor de radio segundos antes de recibir los disparos que les produjeron la muerte

DISPARO EN EL TRIBUNAL

LONDRES. — Una joven, armada con una escopeta corta, efectuó hoy un disparo en un tribunal del Oeste de Londres, al parecer, para pedir la puesta en libertad de un acusado.

El tribunal celebraba la vista seguida contra Nathan Greenberg, de 38 años, acusado de posesión de armas sin licencia. Afortunadamente, nadie resultó herido, pero los perdigones se incrustaron en la pared.

GUATEMALA

SECUESTROS Y ASESINATOS MASIVOS

GUATEMALA — El diario "La Hora" informó ayer sobre un secuestro masivo de campesinos. En el Departamento de Izabal, se presentó el martes, de madrugada, un grupo de hombres que irrumpió en las casas de dos aldeas y, uno por uno, fueron sacando a los campesinos de las mismas. Luego los agruparon en una plaza, obligándoles a subir a tres vehículos que se marcharon rápidamente del lugar sin que se haya vuelto a tener notica alguna de los secuestrados. El total de campesinos afectados es de doce. El mismo diario informa que en los tres últimos días se han registrado los siguientes actos de violencia: Roberto Kahelter, administrador de un restaurante, fue muerto a tiros; Alfonso Martínez Aguilar, administrador del hospital de Jalapa. fue liberado ayer por sus secuestradores que le tenían oculto desde el pasado lunes; y en dos localidades de Escuintla, fueron encontrados, muertos a tiros, los campesinos Ernesto Pérez López y Juventino Yoc Morales, que formaba parte de un grupo de ocho campesinos secuestrados la pasada semana en San Marcos.

BELFAST

Continúa el terrorismo: Un muerto y nueve heridos

Un agente y su hija, heridos por disparos

BELFAST. — Un hombre muerto y otros nueve heridos graves han resultado al explotar una bomba en el interior de un autobús esta mañana. Tres jóvenes hicieron parar al vehículo que se dirigía a una construcción y lanzaron la bomba en el interior del vehículo. Las víctimas son trabajadores. Esta mañana unos desconocidos hicieron fuego con sus armas contra un policía que estaba aparcando su vehículo hiriendo al agente y a una hija suya, de nueve años, que se encontraba en el interior de la casa.

BERNA

Licinio de la Fuente visitó los alojamientos de los obreros españoles

BERNA, 1. (Efe). — El Ministro español de Trabajo, Licinio de la Fuente, visitó esta tarde los alojamientos que tienen para sus trabajadores la empresa del ramo de la construcción, "Constructora Wirz y Compañía".

Acompañaron al señor De la Fuente en su visita, el Embajador de España en Berna, los directores generales de Trabajo, Instituto Español de Emigración y de Asuntos Consulares, así como el agregado laboral a la Embajada de España en la capital helvética.

Recorrió el Ministro una casa de apartamentos, para obreros que viven con sus familias y visitó uno habitado por un matrimonio gallego. Luego visitó unos alojamientos para obreros temporeros que viven solos en Suiza y, finalmente, una residencia, donde los obreros viven con sus esposas, pero sin hijos en la que son comunes cocina, comedor y aseos.

El Ministro habló con varios de los cuarenta obreros españoles al servicio de la empresa "Wirz", cuya plantilla asciende a doscientos cincuenta trabajadores, interesándose por su circunstancias y proyectos en un ambiente de la máxima cordialidad.

VISITA A 250 OBREROS ESPAÑOLES

BERNA, 1. (Efe). — El Ministro español de Trabajo, Licinio de la Fuente, ha efectuado hoy una visita de dos horas a la factoría de productos cárnicos «Micarna» en Couterpin, donde ha conversado largamente con muchos de los doscientos cuarenta y dos trabajadores españoles que prestan servicio en dicha factoría. El Ministro visitó después el «Centro Español» de la misma, donde por el presidente de dicho centro le fue impuesta al Ministro la Medalla de Oro de la entidad, primera que se concede.

En breves palabras el Ministro transmitió a los obreros españoles el recuerdo entrañable de España, de su Gobierno y de todos los españoles que simbolizó con la entrega de material educativo y audiovisual, como expresión del deseo del Ministerio de Trabajo de fomentar la unión entre los españoles y evitar su desvinculación con la patria.

El Ministro se despidió con palabras de agradecimiento por las constantes muestra de simpatía y afecto que había recibido y brindó por la colectividad española a la que deseó sus mejores votos de felicidad y prosperidad.

Por último, la dirección de la factoría y la directiva de la Asociación Cultural Recreativa Española de Conterpin, obsequiaron al Ministro y personalidades que le acompañaban con un almuerzo en la cercana ciudad de Dudingen.

LE RETIRAN EL CARNET POR CONDUCIR DESPACIO

Hailsham, (Inglaterra). — Un juez de esta localidad retiró ayer el carnet de conducir, por diez años, a Frank Garner, de 82 años, por circular demasiado despacio y Garner se declaró culpable de "conducir sin razonable consideración para los demás conductores". La policía vio como Garner conducía su pequeño vehículo a diez millas por hora por la carretera Londres-Eastbourne, con las luces largas encendidas. Seguido durante diez kilómetros, Garner estuvo a punto de chocar de frente con otro automóvil y el tráfico contrario tenía que hacer pronunciados virajes para evitar la colisión.

NICOSIA (CHIPRE)

EL GENERAL GRIVAS DESAFIA AL ARZOBISPO MAKARIOS

LLAMAMIENTO A LA CORDURA DEL GOBIERNO GRIEGO

Nicosia, 1. (Efe). — El general Grivas ha lanzado ayer aquí un verdadero desafío al Arzobispo Makarios y su Gobierno. El jefe del ala política de la Eoka, Ghiorgios Vassiliados, en una conferencia de prensa, ha dicho que el general y sus guerrilleros se disponen a «imponer la Enosis» teniendo en cuenta que esa es la única solución natural y definitiva del problema de Chipre. La «Enosis» es la simple unión de la isla a Grecia.

Vassiliadis ha precisado un cierto número de objetivos que se atribuyen a Grivas, entre ellos la intención de acelerar las operaciones armadas contra el régimen después de las elecciones del 18 de febrero. Las elecciones, según observadores locales, representan un gran triunfo para el Arzobispo Makarios, que debe ser reelegido por gran mayoría.

Ya no hay duda, pues, de que el general Grivas ha pasado a la acción armada y está reeditando los procedimientos que utilizó con éxito para combatir a los británicos al frente de Eoka. Sin embargo, los medios políticos estiman que la situación es enteramente distinta ahora.

LLAMAMIENTO DEL GOBIERNO

Atenas, 1. (Efe-Reuter). — El Gobierno griego ha apelado hoy a todos los chipriotas para que se mantengan unidos y pongan fin a los incidentes violentos que están amenazando el futuro de la isla.

Una nota facilitada por la Secretaría General de Prensa, que ha sido radiada al país, dice que la nación griega sigue con dolor los incidentes recientes de Chipre.

La nota se refiere a los incidentes recientemente registrados entre supuestos seguidores del general Grivas y fuerzas de seguridad chipriotas.

CUANDO BAÑABA A SU HIJO MURIERON LOS DOS ELECTROCUTADOS

Toro. — Rosa Garrido Navarro, de 29 años y su hijo, de veinte meses perecieron electrocutados cuando Rosa bañaba al pequeño y, al parecer, se precipitó en el agua un radiador eléctrico.

BURLO A LOS LADRONES

Barcelona. — El cobrador de una entidad bancaria, Antonio Navarro Ortiz, fue asaltado por tres individuos al salir de un establecimiento bancario. Primero intentaron atropellarle con el automóvil en que iban y después le arrojaron piedras para poder robarle la cartera que llevaba y que contenía 80.000 pesetas en efectivo y efectos por valor de 357.000. El cobrador logró esquivar a sus asaltantes y, más tarde, despistarles. Ha declarado que los tres individuos eran jóvenes y viajaban en un coche, color azul, tipo "1430".

INCENDIO EN UN ALMACEN

Sevilla, 31. (Pyresa). — Durante la pasada madrugada se inició un espectacular incendio que ha durado hasta primera hora de esta tarde en los almacenes de papel existentes en el número 21 de la calle de Santo Domingo de esta ciudad, propiedad de don José Justo Gargallo. Las llamas alcanzaron rápidamente enormes proporciones causando la natural alarma del vecindario, que tomó las debidas precauciones, ante la posibilidad de propagación del siniestro, pero éste fue atajado por los bomberos que actuaron con rapidez y eficacia, logrando aislar el incendio que no obstante destruyó totalmente una amplia nave y la gran cantidad de material allí almacenado. No hubo que lamentar víctimas. Se ignora la cuantía de las pérdidas, así como las causas del siniestro.

MEJICO

CUBA DEVUELVE A MEJICO ARMAS Y DINERO EN PODER DE SECUESTRADORES AEREOS

MEJICO, 1. (Efe). — El Gobierno cubano devolvió al mejicano el dinero y las armas de unos secuestradores aéreos asilados en La Habana, informó ayer en Méjico la secretaría de Relaciones Exteriores.

El pasado 8 de noviembre un grupo de jóvenes guerrilleros desviaron un avión de "Mexicana de Aviación" desde Monterrey a La Habana, y se llevaron armas y más de 320.000 dólares que pidieron a las autoridades.

Posteriormente, el Gobierno cubano denegó la extradición de los secuestradores, por considerar que eran delitos políticos los que habían cometido.

El canciller cubano, Raúl Roa, hizo entrega al Embajador mejicano en La Habana, Víctor Alfonso Maldonado, de los 320.000 dólares y de las armas que eran seis submetralletas, dos pistolas de calibre 45, veinte cartuchos del msimo calibre y nueve metralletas.

M.C.D. 2022

PARECE SER UNA REALIDAD

EL NOVIAZGO DE ANA DE INGLATERRA Y EL TENIENTE MARK PHILLIPS

EL ULTIMO FIN DE SEMANA LO PASARON JUNTOS EN CASA DE LOS PADRES DEL PROBABLE PRINCIPE CONSORTE

LOS SIGNOS ZODICALES DE AMBOS, LEO Y VIRGO, SE COMPLEMENTAN PERFECTAMENTE

DESDE LONDRES F. G. BASTERRA

El teniente Mark Phillips, miembro del equipo olímpico británico de equitación y probable nuevo miembro de la familia real, es sin duda el oficial con más suerte del Regimiento de Dragones de la Reina estacionado en Alemania. A las dos semanas exactamente de servir en su nuevo puesto. Mark ha conseguido un permiso para volver a Inglaterra y, en teoría, sacar su BMW 3.000, azul, del garaje.

Recuperado el automóvil, Mark se dirigió a casa de sus padres en Great Somergford, Wiltshire, para cenar, encontrándose con la agradable sorpresa de la princesa Ana esperándole en la mesa. A partir de entonces, todo fue muy rápido, sonrisas, brindis y felicidad de una pareja que la mayor parte de los ingleses ven ya subiendo las gradas del altar de la Abadía de Westminster.

No conviene olvidar que el teniente, de 24 años le recuerda a la Reina Isabel a Felipe de Acountbatten, hoy de Edimburgo, cuando con el uniforme de marino, conquistó a la princesa que luego se convertiría en soberana.

El viernes, el palacio de Buckingham comunicó a los curiosos que la Princesa Ana, que ya es mayorcita con 22 años, para hacer lo que quiera, ella y su madre, pasarían el fin de semana "en privado". Para entonces ya había salido del Palacio londinense en su deportivo "Scimiter" pesadilla de la policía de carretera, para dirigirse a casa de los padres de Mark.

A las dos de la madrugada el soldado y la princesa se retiraron a descansar en las amplias habitaciones de la casa de campo del siglo XVI propiedad de los Phillips. Los probables suegros de la princesa no son aristócratas ni pertenecen al mundo artificial y sofisticado del Mayfair londinense. Son campesinos propietarios de tierra, lo que en Inglaterra constituye aún timbre de honor y el padre de Mark ayuda a la economía doméstica con la dirección de una compañía de productos alimenticios. La familia posee, por supuesto, caballos.

El sábado la pareja pasó la mañana montando a caballo con varios amigos, entre ellos el jinete Michard Meade, antiguo acompañante de Ana, bajo una intensa lluvia, en Somerset en las propiedades del Conde Guy de Pelet. Al terminar el paseo la princesa que, en opinión del conde "parecía" disfrutar intensamente" se sacó las botas de montar y las vació de agua. Empapada y todo, después de la cacería en la que los zorros brillaron por su ausencia, aún buscó un par de horas del atardecer para perderse por el campo en compañía de Mark.

Por la noche cambiaron de escenario y se trasladaron al Palacio campestre de Lord Hugh Russell, hermano del duque de Bedford, lugar romántico situado en plena campiña inglesa.

LA PRINCESA ANA Y EL TENIENTE PHILLIPS DURANTE UN DESCANSO EN UNA PRUEBA HIPICA. EN EL CENTRO LA SEÑORITA ANN JONES, MIEMBRO, COMO EL TENIENTE, DEL EQUIPO OLIMPICO BRITANICO. — (FOTO EFE)

Luego hubo cine aunque no ha podido saberse qué película se proyectó.

Tampoco se sabe si después de cada jornada la princesa habla con la Reina para informarla de los progresos de su noviazgo.

La mañana del domingo, fue la más triste, la "vuelta a guerra" del teniente que se despidió de la princesa en los escalones de entrada de Hathampton House. Ningún fotógrafo pudo captar el beso de despedida ni la pena de la princesa mientras Mark salía para Dover al volante de su BMW.

El teniente embarcó en un ferry, con el coche para facilitar sus desplazamientos en Alemania, y según los maliciosos, para llegar a tiempo los fines de semana al aeropuerto y no perder los aviones o barcos a Inglaterra.

Los periódicos británicos y probablemente los soldados de su ejército profesional se admiran de la facilidad del teniente para conseguir permisos. Su padre, al ser preguntado, responde que su coronel sabrá y que si es buen chico y se porta bien durante la semana porqué no va a disfrutar de un "wesk end" libre. Mientras tanto el Ministerio de Defensa asegura que es un problema concreto de su Regimiento y de sus mandos "si lo ha pedido por el conducto reglamentario y no hay nada en contra es lógico que se lo den", dice.

Sea lo que fuere es muy probable que Mark no tenga ninguna guardia en fines de semana hábiles en los que su princesa esté libre de compromisos oficiales. Ahora tendrá que viajar a Etiopía en representación de su Graciosa Majestad. Tampoco se plantearán dificultades en el supuesto de una boda en el verano y la pareja no tendrá que pasar su luna de miel en una barraca militar.

Poco a poco los problemas económicos también se van solucionando. Mark gana un sueldo anual de 5.600 dólares como teniente, susceptible de mejora por dictado real si las cosas van bien. Ana recibe ahora al año 15.000 dólares que se convertirán en 50.000 ó en 90.000 si el Parlamento accede a los propósitos reales de aumentar la lista civil. y si la princesa se casa.

El problema de vivienda de la pareja no constituirá obstáculo alguno. Ya se está preparando una gran casa en Chevening, en las afueras del cinturón verde de Londres; propiedad del fallecido Lord Stanhope, y que ha cedido amablemente el príncipe Carlos a su hermana.

Con lago incluído en el amplio jardín y suficiente terreno para cabalgar, la mansión del siglo XVII tiene más de doce cuartos de baño y estará lista para ocuparla en julio, después de una renovación valorada en 170.000 dólares.

Por último, los astros son favorables a la pareja. Según un diario popular, que ya ha lanzado para los ávidos de los romances principescos, un poster del apuesto teniente, la princesa es Leo y en el momento de su nacimiento, a las 11,50 del 15 de agosto de 1950. Mercurio y Saturno se encontraron en Virgo. Y Mark Phillips es Virgo.

Fiel Servicios Especiales de EFE.

M. A.

NARANJO DE BULNES: INTENSO TEMPORAL

LAS CORDADAS DE LASTRA Y PEREZ DE TUDELA, ESPERAN

DIEZ MONTAÑEROS AISLADOS EN UN REFUGIO

POTES (Santander), 1. (Crónica del enviado especial de "Alfil", J. M. JIMENO). Pocas novedades hay, en estas primeras horas de la mañana, en torno al tema del Naranjo de Bulnes, ya que el intenso temporal obliga a las cordadas de Pérez de Tudela y de Lastra esperar hasta que mejoren las condiciones.

César Pérez de Tudela se encuentra en Potes, y aquí continuará hasta una mejoría de las condiciones meteorológicas, ya que, como él mismo ha afirmado, no intentará la subida si las condiciones no son buenas.

Por otra parte, y esta es la noticia sobresaliente del día, Gervasio Lastra, junto con sus compañeros de cordada: Fernando Martínez, Angel Rodríguez Almirante y Aniceto Gutiérrez, se encuentran al pie del Naranjo en el refugio "Julián Delgado Ubeda", en Vega de Urriello, aislados, puesto que ha nevado intensamente y una capa de más de un metro de nieve les imposibilita, de momento, la salida del refugio.

Junto a estos montañeros, y hasta un total de diez personas, permanecen aislados en el refugio el corresponsal gráfico de la Agencia "Efe" en Santander, Pablo Hojas; un redactor del diario "Alerta"; un conocido fotógrafo de los Picos de Europa llamado Bustamante (hijo) y tres montañeros madrileños, entre ellos una chica.

De momento, parece que no corren ningún peligro este grupo de diez personas en el refugio, puesto que cuentan con abundantes víveres y combustibles para combatir el frío; pero de seguir aislados varias jornadas más, tendría que organizarse un grupo de socorro para rescatarlos de allí o, cuando menos, llevarles víveres.

En las últimas horas, también han llegado a Potes otros dos montañeros, uno de ellos

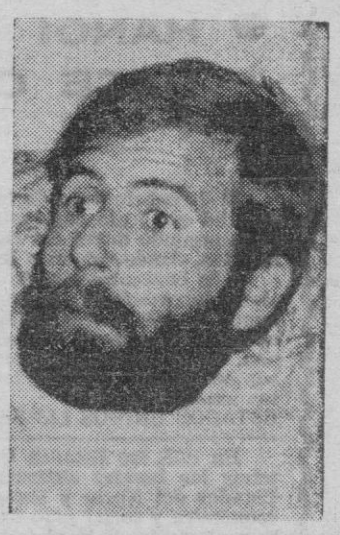

murciano y el otro el madrileño José Angel Lucas, buen conocedor del Naranjo, ya que, incluso, posee el record de ascensión al Naranjo por la cara oeste en verano, que dejó establecido en 20 horas.

Estos dos montañeros parece que no tienen la intención de escalar el Naranjo; pero no se descarta la posibilidad de que se unan a una de las dos cordadas y la que más posibilidades tiene es la de Pérez de Tudela, pues con él se encuentran hoy en Potes.

A media mañana el temporal sigue siendo intenso. Llueve en Potes y nieva en las alturas, aunque el frío ha cedido algo, lo que puede indicar un mejoramiento en las condiciones meteorológicas. Después del mejoramiento de las condiciones, aun tendrán que esperar algunas jornadas los montañeros antes de comenzar la escalada, ya que, según los expertos, el Naranjo cubierto con nieve blanda es muy peligroso y hay que esperar a que la nieve se hiele para poder comenzar el ataque al "picu".

ROGAD A DIOS EN CARIDAD POR EL ALMA DE

D.ª Antonia Bordoy Giménez

(EMPLEADA DE S.U.M.A.S.A.)

Que falleció el pasado día 29, en Palma, habiendo recibido los Santos Sacramentos y la Bendición Apostólica.

E. P. D.

Sus afligidos, esposo Hipólito Granada; hijos Ana, Francisco e Isabelita; padres Mateo y María (ausente); hermanos Guillermo, Catalina y María; hermanos políticos, tíos y demás familiares, al participar a sus amistades tan dolorosa pérdida, les ruegan la tengan presente en sus oraciones y se sirvan asistir a la misa que tendrá lugar mañana sábado, día 3, a las siete de la tarde, en la iglesia parroquial de Sant Josep del Terme (S'Indiotería), por todo lo cual les quedarán sumamente agradecidos.

No se avisa particularmente.

El Sr. Obispo, Administrador Apostólico de Mallorca, ha concedido indulgencias en la forma acostumbrada

ROGAD A DIOS EN CARIDAD POR EL ALMA DE

Don Jaime Morro Planas

(REPRESENTANTE DE CALZADO)

Que falleció ayer, en Palma, a la edad de 54 años, habiendo recibido los Santos Sacramentos y la Bendición Apostólica.

E. P. D.

Su desconsolada esposa, Magdalena Seguí Rotger; hijos Magdalena, Isabel, Juan, Jerónima, Francisca y Miguel; hermanos Juan, Sebastián, Jerónima y Francisca; padres políticos Miguel y Magdalena; hermanos políticos Juana Ana, Margarita, Juan, Bartolomé, Juana, Margarita, Catalina, Juan, Sebastián, Francisca, Catalina, Miguel, María, Matías y María Teresa; sobrinos, primos y demás familiares, al participar a sus amistades tan dolorosa pérdida, les ruegan le tengan presente en sus oraciones y se sirvan asistir al funeral que se celebrará hoy, día 2, a las 20 horas, en la iglesia parroquial de Santa María la Mayor (INCA), por todo lo cual les quedarán sumamente agradecidos.

No se avisa particularmente.

Casa mortuoria: Calle Fonteta, n.º 1 (a) "Ca'n Meto". - INCA.

El Sr. Obispo, Administrador Apostólico de Mallorca, ha concedido indulgencias en la forma acostumbrada

ROGAD A DIOS EN CARIDAD POR EL ALMA DE

Doña Margarita Jordá Lladó

Que falleció ayer, en Palma, a la edad de 80 años, habiendo recibido los Santos Sacramentos y la Bendición Apostólica.

E. P. D.

Sus afligidos, esposo Jaime Ferriol Durán (maestro de obras); hijos Catalina, Antonio y Juan; hijos políticos Jaime, Francisca y Antonia; hermanos políticos, nietos, sobrinos y demás familiares, al participar a sus amistades tan dolorosa pérdida, les ruegan la tengan presente en sus oraciones y se sirvan asistir a las exequias y funeral que tendrán lugar hoy, día 2, a las 7'30 de la tarde, en la iglesia parroquial de los Angeles, de SINEU, por todo lo cual les quedarán sumamente agradecidos.

El duelo se despide en la iglesia.

Casa mortuoria: C/. Infante Pagano, 29-3.º No se avisa particularmente.

El Sr. Obispo, Administrador Apostólico de Mallorca, ha concedido indulgencias en la forma acostumbrada.

M.C.D. 2022

1973-1873: CIEN AÑOS ATRAS (y V)

ESTADOS UNIDOS SE ASOMAN AL PACIFICO

- LA PRIMERA POTENCIA PRODUCTORA MUNDIAL NACIO HACE UN SIGLO
- LOS IMPERIALISMOS DECIMONONICOS CONVERGEN EN CHINA
- HANOI ERA OCUPADA POR LOS FRANCESES HACE CIEN AÑOS

Por RAMIRO DE LA ORDEN

El descubrimiento de la máquina de vapor y la revolución industrial que trajo consigo no solo iba a revolucionar la sociedad de la segunda mitad del siglo XIX, sino también la política de los Estados, dando origen a los modernos imperialismos.

A la concentración de capitales y de industrias siguió, en el plano internacional, la concentración de países y regiones: los imperios. Las nuevas potencias industriales nacidas en Europa y extendidas, primero a América del Norte y. a finales de siglo, Japón, en el extremo Oriente, necesitaban las materias primas de sus colonias y también los mercados donde colocar sus productos manufacturados.

ESTADOS UNIDOS LLEGAN AL PACIFICO

En 1873, los Estados Unidos, al fin, estaban a punto de cicatrizar las heridas abiertas por la Guerra de Secesión entre los Estados del Norte y los del Sur. Habían conseguido la unidad económica y social pero los rescoldos de los odios sembrados por la explotación de la victoria de los norteños y el derrumbamiento de la clase dirigente económica, social y política del Sur aún permanecían encendidos. La amnistía acordada el año anterior por la que se devolvía el derecho del voto a los demócratas derrotados parecía cerrar el foso abierto por la guerra civil.

Pero, por otra parte, la Guerra de Secesión había impulsado la Conquista del Lejano Oeste. Tres años antes había terminado la construcción del ferrocarril Transcontinental. A través de extensas praderas desiertas, solo habitadas por unos 200.000 indios y varios millones de bisontes, las costas atlánticas y del Pacífico de los Estados Unidos quedaban enlazadas para siempre.

Estados Unidos se asomaban por primera vez al inmenso Océano Pacífico. Primero, el ferrocarril, luego, los colonos y, por fin, los descubrimientos de grandes yacimientos de minerales —no solo oro— convirtieron los que fueron aislados puestos militares o misiones asentados por españoles y franceses en modernas y florecientes ciudades, como San Francisco. Al otro lado del Océano —descubierto tres siglos antes por el español Vasco Núñez de Balboa— se abrían las costas del Lejano Oriente. El primer paso por la conquista del Pacífico fue la pacífica expulsión de los rusos de América, conseguida en 1867 por la compra de Alaska al Zar Alejandro II por solo siete millones de dólares.

LA PRIMERA POTENCIA PRODUCTORA DEL MUNDO

En 1873, Estados Unidos habían recorrido más de la mitad del camino que, en solo veinte años, iban a convertirlos en la primera potencia productora del mundo. Y también en la primera potencia demográfica atlántica. Su población había saltado de veinte a cincuenta millones de habitantes. De ellos, más de dieciseis millones correspondían a inmigrantes europeos.

Mientras que, al asentarse en las costas del Pacífico, todo este potencial se disponía para mantener la apertura de los puertos japoneses y establecer el comercio con China, en América se manifestaba como la única gran potencia. Después de haber desalojado a Rusia del extremo Noroeste del continente, comenzaba a vislumbrarse la futura doctrina de Monroe: «América para los americanos». En esto coincidían republicanos, que aprobaban la hegemonía continental de su país, y demócratas, éstos por «solidaridad americana».

Entre tanto, en Iberoamérica, ese año de 1873 Bolivia y Perú habían firmado una alianza para contener lo que consideraban tendencia expansiva de Chile y que, en 1879, entraría en vigor con motivo de la Guerra del Pacífico. Al salir de la economía cerrada inmediatamente posterior a su independencia, Iberoamérica había pasado a un comercio inicial con los Estados Unidos a una apertura hacia Europa. Inglaterra, especialmente, volcó sus inversiones de capital y de influencia económica en el continente recientemente emancipado.

LOS IMPERIALISMOS CONVERGEN EN CHINA

En 1873, Hanoi, capital del Tonkin, estaba de actualidad. Como hoy, cien años después, las tropas coloniales francesas entraban en la ciudad y la ocupaban. La ocupación francesa —salvo el intervalo de la ocupación japonesa entre 1941 y 1945— se extendería hasta 1953.

Pero Indochina, para los franceses, y Birmania —cuya ocupación habían iniciado los ingleses— no era la meta perseguida por unos y otros. El objetivo final de ingleses, franceses y rusos —que por entonces hacían sentir su presencia en el hoy Turquestán ruso y en las orillas del Río Amur, ahora otra vez de actualidad— era China, la vasta y enigmática China imperial, cerrada a cal y canto al extranjero.

Las principales potencias internacionales del momento se habían ya asentado en los puertos principales chinos del Pacífico y afirmado en las llamadas concesiones. Más allá de Shanghai, de Canton, de Macao, incluso del mismo Pekín, no osaban adentrarse. La inmensidad del espacio chino las abrumaba. Pero, a través de las concesiones, se disputaban un mercado de dimensiones mundiales. Como hoy, con medios más diplomáticos, tratan de hacerlo.

JAPON SE DESPEREZA

No iban a estar solas. En 1873, una potencia asiática, aunque insular —«la Inglaterra del Extremo Oriente»— Japón, comenzaba a desperezarse. En unos meses había realizado una revolución más profunda aún que la francesa, un siglo antes.

El emperador Matsuhito había abolido el feudalismo y la omnipotencia de los monasterios religiosos. Los antiguos feudos milenarios se habían convertido en prefecturas, a la usanza occidental, y dependientes de una administración central. En 1873, se había declarado la igualdad de derechos de todos los japoneses, independientemente de su condición social.

Japón comenzaba el despegue para convertirse en la gran potencia de finales del siglo XIX y comienzos del XX. También en 1873, trescientos técnicos extranjeros se hallaban repartidos por el archipiélago japonés para enseñar, «en cursos intensivos» las revelaciones de la revolución industrial a un pueblo recién salido de la Edad Media. Nunca hubo profesores que encontraran alumnos más aventajados. Los telares tradicionales eran pronto relevados por los modernos mecánicos traídos de Inglaterra y los modernos buques de vapor importados de los astilleros británicos o norteamericanos pronto eran sustituidos por los salidos de los astilleros nacionales.

EN VISPERAS DE GRANDES DESCUBRIMIENTOS

En 1873, el mundo vivía también las vísperas de grandes acontecimientos y descubrimientos científicos. En 1869, el belga Gramme había inventado la dinamo, que convertiría en energía industrial la electricidad. En 1881, la electricidad sería la gran «vedette» de la Exposición Internacional de París. Años antes, la electricidad ya había propulsado a los primeros tranvías eléctricos y, con la lámpara inventada por Edison, en 1879 iluminaría como un ascua Wall Street.

En 1876, Graham Bell acortaría las distancias geográficas con el invento del telégrafo y del teléfono. Un año antes, el austriaco Sigfrido Marcus conseguía el motor de explosión que iba a revolucionar todos los transportes. Edison, con el fonógrafo, en 1877, lograría la conservación y reproducción del sonido. Por su parte, la Medicina avanzaba arrolladoramente contra la enfermedad y desencadenaría los descubrimientos seguidos de las vacunas...

El mundo entero vivía, agitado y conmocionado, entre temores e ilusiones, las proximidades del parto del Siglo XX.

(PYRESA)

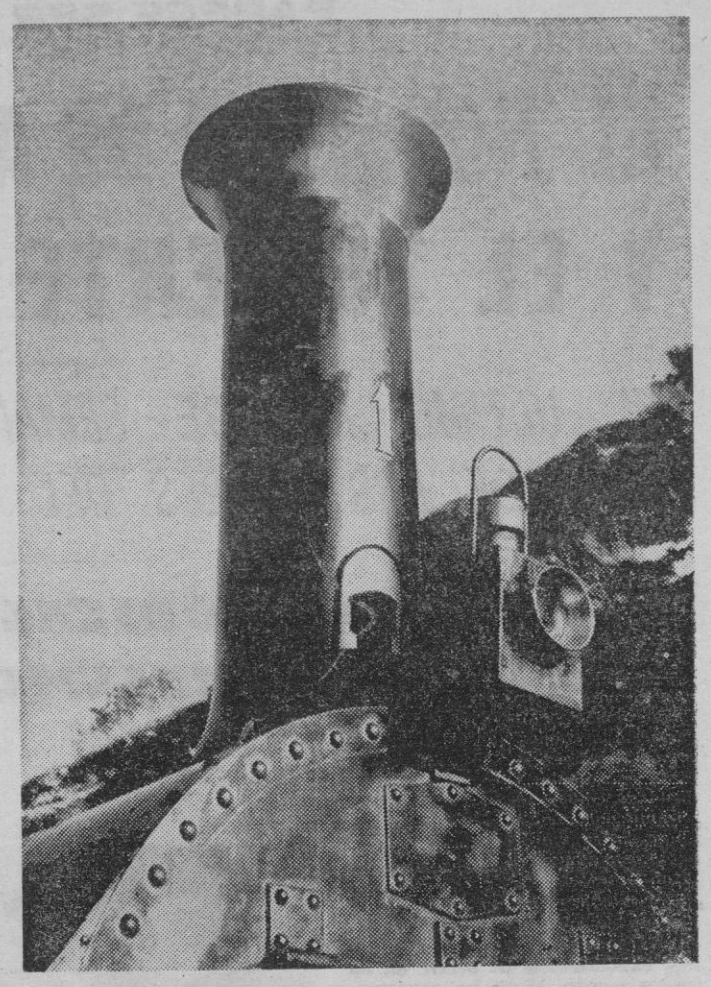

LOCOMOTORA DEL PRIMER FERROCARRIL AMERICANO.

MUERTO ALEJANDRO, SU UNICO HIJO VARON

¿QUIEN HEREDARA LA FABULOSA RIQUEZA DE ONASSIS, EL GRIEGO DE ORO?

Por APULEYO SOTO

¿Quién heredará los millones de dólares que ha ido amontonando en su azarosa vida el "griego de oro", Aristóteles Onassis? Esta pregunta es la primera que se han hecho los cercanos a su inmensa fortuna al día siguiente de fallecer en un hospital de Atenas su único hijo varón: Alejandro.

LAS PERIPECIAS DE UN "CHICO LOCO"

Alejandro Onassis contaba sólo veinticuatro años cuando perdió la vida al capotar el hidroavión que pilotaba. Los dos ayudantes que viajaban con él --un americano y un canadiense-- se han salvado de milagro, sólo con leves heridas. El hijo del multimillonario --lo podemos decir claramente pasada la hora del dolor-- era un calavera, un auténtico "chico loco", que amaba el riesgo y la velocidad suicida. Algunos casos son conocidos de todos. Muchas noches salía con algún criado de su padre a recorrer Montecarlo o Niza con el último modelo de coche que hubiera salido al mercado. En su atrevimiento llegaba a quitarse las gafas en los momentos de mayor velocidad. Decía riendo el muchacho que para darle más emoción al viaje y parecía olvidarse de que era tremendamente miope.

No es raro que a los millonarios les salgan vástagos así. Acostumbrados a tener de todo desde la cuna y a no dar golpe en su vida como lo tuvieron que dar sus progenitores, inician un camino de caprichos caros de pagar. A Alejandro le tuvo que sacar su padre de mil peripecias desagradables. En este asunto realmente se ha podido ver eso de que "poderoso caballero es don Dinero", porque gracias a vil metal salía indemne de la policía y la cárcel el hijo del famoso naviero, tras los numerosos accidentes que protagonizó.

ALEJANDRO SE INICIA EN LOS NEGOCIOS

Ultimamente, sin embargo, Alejandro había sentado algo la cabeza y llevaba la administración de varias empresas, entre otras, la prestigiada Olympio Airwais, la mejor compañía de vuelos griega, propiedad particular de Onassis.

A pesar de la oposición de su padre y de su madrastra Jackie, se había casado con la ex esposa del rey del acero Fiona Von Tyssen, que era bastante mayor que él. Pero la dejó pronto, y nuevamente volvió a sus enloquecedoras aventuras con chicas de las cinco partes del mundo. El modelo lo tenía bien cerca: su padre. Pero Aristóteles sabía conjugar las delicias de Capua con una inteligencia astuta y una disciplina y voluntad a toda prueba. Esas cualidades, por el momento, le faltaban a Alejandro. Naturalmente, tampoco el chico había huído nunca de la horca, ni se había abierto brecha en un país desconocido siendo telegrafista de hotel o vendiendo tabaco.

Cuando en 1970, «el hombre más rico del mundo» decidió descargarse de algunos de sus negocios para llevar una vida medianamente descansada al lado de su joven y brillante ex Kennedy, Alejandro fue el escogido para hacerse cargo de ellos. Ya había recibido algunos barcos y coches y aviones, pero ahora era de otra manera: Ahora dependería exclusivamente de él una parte del codiciado imperio económico.

¿Y JACKIE?

No es necesario repetir aquí el tan traído y llevado contrato de matrimonio de Jackeline con el «virrey de Montecarlo». Las cláusulas dinerarias que aparecen en él tendrán nuevamente ocasión de manifestarse. Todos saben que a la ex esposa del Presidente americano asesinado, le gustan con delirio las joyas y las pieles. ¿Pero quién, en definitiva, adquirirá la fabulosa riqueza del Creso — del siglo XX? Por supuesto su hijo no. No le son ya aplicables aquellas palabras que pronunciara hace un par de años: «Alejandro heredará todas mis empresas. No deben dividirse. Mi hijo tendrá más que yo. El no parte de cero». Alejandro ha quedado en las pistas del aeropuerto de Atenas con el cerebro destrozado y de nada han valido los servicios médicos del doctor Allan Richardson, mandado venir expresamente por Onassis, desde Londres, en un avión de la EEA, como único pasajero. Como heredera queda claro está, su hija Cristina. Pero entre mujeres anda el juego.

(PYRESA)

M.C.D. 2022

EL GUAJIRO Y EL TRACTOR (I)

DE NUEVA YORK A LA HABANA, PASANDO POR MADRID

Una acogida cordial.- Largas colas ante los establecimientos. Objetivo, industrializar el país.- Cada hombre y cada mujer tienen que rendir al máximo.- Jornada laboral de diez horas, más horas extra nocturnas y dominicales

Por GUY BUENO

Vista de un círculo infantil en la provincia de La Habana.

Como una enorme nave anclada ante las playas de Florida, Cuba está a tan sólo noventa millas —es decir unos 135 kilómetros— de la costa norteamericana. Pero para un residente en los Estados Unidos, es uno de los países más lejanos del mundo. Aún cabe la posibilidad de llegar a ella por Méjico desde que todo contacto quedó interrumpido con la propia Norteamérica, como si se tratara de unas relaciones impuras, terriblemente peligrosas, contagiosas. En la práctica, empero, el puente Méjico-La Habana es harto difícil de franquear. Sí, en 1964, el Gobierno mejicano se negó a hacer suya la política del ostracismo de Cuba decretada por la OEA a instancias de los Estados Unidos en punta del Este, ello no impide que haya levantado el obstáculo de largas gestiones ante todo viajero que proyecte emplear esa ruta abierta entre Cuba y el resto del hemisferio.

Para un residente en los Estados Unidos que desee trasladarse a la cercana Cuba, lo más fácil, casi la única manera práctica y rápida, es pasar por Madrid. Fácil y práctico, ello implica sin embargo un vuelo de más de veinte horas de duración y la adaptación por dos veces seguidas del "reloj biológico", que cada ser humano lleva metido en el cuerpo, a la diferencia de seis horas existente entre el viejo y el nuevo Mundo.

De Nueva York, he volado do a Madrid con Iberia; de Madrid a La Habana, con la línea cubana de aviación en un "Iliushin" tetramotor a reacción, pilotado por el camarada Poliakov, hombre jovial y robusto. En el mismo avión viajarán días después Angela Davis y un grupo de "Panteras Negras".

Hay temporal sobre las Azores. La escala en Santa María se prolonga por causa del mal tiempo. El "Iliushin", parecido al "Boeing 727", es un aparato en el que los constructores soviéticos han depositado por lo visto tal confianza que no lleva a bordo ni máscara automática de oxígeno, ni chalecos salvavidas personales, ni balsas colectivas, como suelen hacerlo los aparatos americanos. Afortunadamente, y a pesar del temporal, la confianza resultó plenamente justificada en nuestro vuelo.

Numerosos jóvenes pescadores cubanos retornan a La Habana, de regreso de las costas africanas donde han quedado atrás sus barcos. Una nueva tripulación les ha sustituido. Ellos vuelven a la Patria tras un año de servicio. Los barcos pesqueros construidos en gran parte por astilleros españoles, y reparados, cuando ello es necesario, en Canarias —me dicen— forman una avanzada permanente de la nueva economía cubana en tan lejanos mares.

La atmósfera a bordo del "Iliushin" es campechana, como si todo el mundo se conociera de antiguo; el café, producido en Cuba, riquísimo; la alegría tal, que uno olvida que esa noche transcurrida en vuelo —el 24 de diciembre— ya no es Nochebuena por mor de un decreto que acaba de adoptar el Gobierno cubano.

TEMOR A LAS EPIDEMIAS DE GANADO

Llevo turrón y anís, y coñac español para amigos en La Habana. Pero esas delicias no interesan a las aduanas en el aeropuerto de José Martí. Lo único que tiene importancia a ojos de los aduaneros es evitar la introducción de posibles epidemias para el ganado; lo único que cuenta, es desinfectar las suelas de todos los zapatos, los puestos y los que van en la maleta.

La acogida es cordial. De hecho, la cordialidad, la simpatía, parecen ser las virtudes fundamentales y atávicas de todo cubano.

El "Habana Libre" es el antiguo Hotel Hilton, algo venido a menos, reliquia de tiempos pasados, uno de los vestigios que aún quedan de Capua. Hay que reconocer que Capua está bastante destartalada en La Habana. Pero con fervor revolucionario me indican que lo que queda, tanto las mansiones suntuosas, cuanto los hoteles de lujo o incluso el conocido cabaret al aire libre "Tropicana", está hoy abierto a los hijos del pueblo y no sólo a los privilegiados. Abierto con ciertas limitaciones: hay que merecer la entrada en los tiempos de Capua con el trabajo abnegado y entusiasta en el desarrollo de la industria y la economía nacionales. En los hoteles de lujo, desde el "Habana Libre" al "Varadero" heredados de la "tiranía, es decir, del tiempo de Batista —hay dedicados a albergar a las "delegaciones", especialmente de los países del mundo socialista— el visitante observará así a numerosas parejitas de novios, en "mini-luna de miel", a las que la revolución ofrece un fin de semana casi capitalista premiando así su conducta moral, laboral, ideológica y social antes de reincorporarlas a la corriente del sacrificio proletario.

CENTENARES DE CASAS EVACUADAS

El "Habana Libre", como la propia Cuba libre, ha perdido algunas de las antiguas grasas. Mas debajo de la piel, empieza a asomar nuevo músculo. No es empero sin cierta melancolía, como se observa la terrible erosión del abandono padecida por las ciudades, los centenares de casas evacuadas, a menudo derruidas; no es sin tristeza como se observa las largas colas formadas ante los escasos establecimietos —tiendas, restaurantes, cafés o bares— aún abiertos, todos ellos administrados hoy por el Gobierno. La Habana antigua, tanto en términos urbanos como en modo de vida, parece estar destinada a desaparecer. Algún día volverá a ser sin duda reconstruida con un nuevo rostro; por ahora, no es ésta empero la empresa que ocupa al régimen. Lo que ahora cuenta, es crear industrias, diversificar la producción, liberarse poco a poco del monocultivo del azúcar, modernizar las estructuras industriales y, sobre todo, forjar al hombre de mañana, pues las revoluciones ya no se hacen en este siglo para el hombre, como en tiempos pasados, sino que se trata de crear al hombre capaz de integrarse a la revolución.

Se ha desechado así el antiguo lema marxista "de cada cual según sus posibilidades, a cada cual según sus necesidades". Las "realidades" —me explican— han impuesto el abandono de posturas románticas. Hoy cada hombre y cada mujer tienen que rendir el máximo; el absentismo puede conducir a que el ciudadano que demuestra falta de espíritu cooperativo, sea castigado con faenas más duras (por ejemplo, si trabajaba antes a la sombra, deberá trabajar ahora al sol). La vagancia puede pagarse incluso con una sentencia a trabajos forzosos. Los buenos, serán premiados con facilidades, los malos, en cambio, podrán padecer las consecuencias de su conducta incluso después de su jubilación, con una pensión reducida.

El esferzo pedido al pueblo trabajador es de diez o más horas diarias de trabajo, de horas extraordinarias entregadas gratuitamente a la tarea colectiva, incluso los sábados, incluso los domingos, incluso de noche. Así, se organizan las microbrigadas encargadas de construir viviendas (uno de los problemas básicos con los que aún se enfrenta el régimen) y así, también, se lanza al asalto de los cañaverales de azúcar a un ejército laboral de medio millón de hombres, espoleados por "slogans" instándolos a la emulación y el esfuerzo redoblado en la dura y decisiva batalla de la zafra, invitándoles a convertirse en brigadas "millonarias" de macheteros, es decir, con más de un millón de arrobas de azúcar cosechadas.

(PYRESA)

¡¡EL MAYOR ESCANDALO DE RISA DE 1973!!

YO LIGO, TU LIGAS, EL LIGA ¿ES ESTE TU DEPORTE?

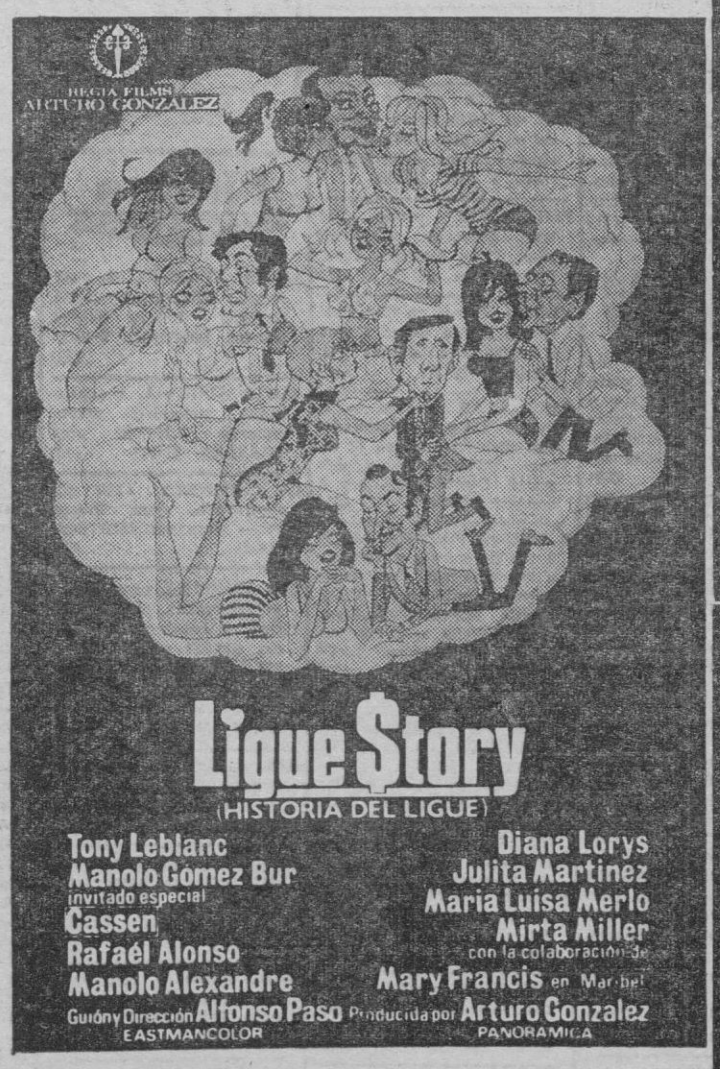

SALA AUGUSTA
PROYECCION CICLORAMA

HOY

Complemento: «COMO EL VIENTO» por Sidney Poitier

AUDITORIUM • AUDITORIUM • AUDITORIUM • AUDITORIUM • AUDITORIUM

HOY 2 FEBRERO A LAS 10 NOCHE

SALA MOZART

LOS SOLISTAS DE GINEBRA

DIRECTOR: HENRI HONNEGGER

AUDITORIUM • AUDITORIUM • AUDITORIUM • AUDITORIUM • AUDITORIUM

M.C.D. 2022

«Pequeños Anuncios»

DOMINGOS Y MARTES: A 4'00 ptas. palabra · Mínimo 10 palabras
MIERCOLES A SABADOS: A 3'00 ptas. palabra · Mínimo 10 palabras

Se reciben en: **Agencias de Publicidad** y **Paseo Mallorca, 29**
CONSULTENOS: **Teléfs. 235710 y 231177**

BOLSA INMOBILIARIA

Sección exclusiva para agentes de la Propiedad Inmobiliaria

Oliver mateu
Av. Jaime III, 137 Palma. Tel 21 06 40

Vendo 42.000 m2. junto CAN PASTILLA a 300 mts. de la playa, con fachada a varias calles o carretera con casa y agua de pozo y canalización de Smaya, electricidad a 100 m. Apto para inversión. Precio: 300 ptas. metro cuadrado. (OM-124).

VENDO 14.000 M2. fachada en carretera y a 10 kms. de Palma, con agua. Precio: 1.000.000 pesetas. (OM-124).

VENDO HUERTO de 6'5 cuarteradas cerca de Inca, mucha agua, con casa y buen acceso. Precio: 2.850.000 ptas. (OM-124).
VENDO 5 CUARTERADAS fachada en carretera cerca de Consell. Todo tierra de cultivo. Precio: 1.250.000 ptas. (OM.-124).

MAGNIFICO CHALET EN SAN AGUSTIN ALTO, con solar de 650 m2., aproximadamente, 3 dormitorios dobles. un baño completo, un aseo con ducha. salón de 30 m2. con chimenea y comedor, cocina muy equipada con office, calefacción central, jardín. garaje, todo amueblado y equipado, zona muy tranquila. Precio: 2.600.000 ptas. Facilidades. (V-ILL-113)

PARCELA EN CALVIA de 4.000 m2., calles asfaltadas, electricidad y posibilidad de teléfono, buenas vistas. absoluta tranquilidad, magnífica situación: Precios según parcela.

APARTAMENTO EN SON MATET, un dormitorio doble con armario empotrado, salón comedor, baño completo, terraza con maravillosa vista al mar Precio: 500.000 ptas con facilidades (A-ILL-306)

A 10 minutos de Jaime III, Vendo ático completamente amueblado y decorado. nuevo a estrenar, mucho sol, grandes terrazas. 3 dormitorios, cocina equipada, salón comedor, calefacción central, gas ciudad, muy tranquilo. Precio: 1.600.000 ptas. Facilidades de pago. Teléfono 213950 y 223347.

SI PRECISA CON URGENCIA VENDER COMPRAR, ALQUILAR PISOS APARTAMENTOS —CON O SIN MUEBLES—, LOCALES DESPACHOS. SOLARES Y RUSTICAS
Dirigirse a
SENA
Teléfono 21 76 40.

VENDO pisos en centro Palma con grandes facilidades. Telf 214897 (10)

DISPONGO capital para hipotecas sobre rústicas urbanas, solares. Teléfono: 214897 (10)

DESCUENTO LETRAS procedentes compra venta, rústicas urbanas hasta 36 meses. Telf. 214897 (12)

OCASION!! Traspaso tiendas comerciales en sitio más céntrico Palma Teléfono 214897 (12)

TENEMOS el apartamento que Vd. precisa en Bahía Alcudia. Situación espléndida, construcción 1ª calidad. Telf. 214897 (16)

EN BAHIA ALCUDIA dispongo solar, cedería derechos edificación Teléfono 214897. (10)

¡¡INVERSIONISTAS!! Vendo hotel 3 estrellas con rentabilidad asegurada. Teléfono 214897. (10)

PRECISO solar en centro Palma, interesa tanto compra como derechos edificación. Telf. 214897. (13)

COMPRO RUSTICA. lindante con mar, a ser posible con playa. Tel. 214897 (12)

VENDO SOLAR para edificación Hotel 3 estrellas, en crédito hotelero. Teléfono 214897. (11)

EMPRESA Constructora, precisa solares tanto compra como derechos edificación. Telf. 214897. (11)

HIPOTECAS, préstamos con garantía hipotecaria, descuento Letras, financiaciones. etc. Telf. 214897. (11)

Hipotecas

PRESTAMOS descuento de letras a corto y largo plazo procedentes venta pisos y fincas. Sin hipoteca. Otras operaciones financieras. Interés decreciente. Teléfono: 227072 (23)

¿PRECISA DINERO RAPIDO? aceptamos letras hasta cuarenta meses, operaciones, ventas, inmobiliarias, pisos, terrenos, fincas urbanizaciones, etc. Informa teléfono: 225937. (19)

CREDITOS HASTA 15 MILLONES, a propietarios. constructores, particulares, con garantías hipotecarias, inmobiliarias etc Devoluciones mensuales. tramitación ocho días. Informa teléfono: 225937. Paseo Mallorca, núm. 36. entresuelo puerta C. (28)

DISPONGO de las siguientes partidas de capital, para colocar sobre fincas rústicas, urbanas y hoteles. 13.000.000; 5.000.000; 3.500.000; Dos millones; Un millón; 500 mil. PALMER. calle José Anselmo Clavé, 42-1. De 10 a 1. (31)

DE 5 a 10.000.000 de ptas. colocaría en 1ª hipoteca. Tels. 214147 y 214663. (14)

Solares y Terrenos

SOLAR en Son Dameto, 668 m2. a 2.500 ptas. por m2. Facilidades. MARQUES. 223719. (14)

SOLAR EN ESPORLAS 5.200 m2. mucha agua, frutales, terreno urbano, 1.500.000 Ptas. Facilidades. MARQUES. Plaza Olivar. Edificio España. Tel.: 210771. (20)

SOLARES SON FORTEZA. Calles asfaltadas, 1.200 m2. a 3.000 Ptas./m2. Facilidades. MARQUES, Plaza Olivar. Edificio España. Tel.: 210771. (19)

SOLARES EN SES ROTGETES. Varios solares de unos 2.000 m2. Precios desde 200 a 250 Ptas., agua y electricidad. MARQUES, Plaza Olivar. Edificio España. Tel.: 210771. (27)

SOLAR BENDINAT. 1.400 m2. Muchos pinos, buena orientación, fachada dos calles, 2.520.000 ptas.; dos años facilidades. MARQUES, Plaza Olivar. Edificio España. Tel.: 210771. (24)

TERRENO ESPORLAS. Bueno para urbanizar, cerca del pueblo; buena vista; fácil acceso, agua y electricidad cerca, 30.000 m2., a 125 Ptas./m2. Facilidades. MARQUES, Plaza Olivar. Edificio España. Teléfono: 210771. (31)

URBANIZACION SANTA PONSA, amplia selección de solares en venta, desde 600 ptas./m2. Informes: STAR MALLORCA; Edificio Victoria, Santa Ponsa. Teléfono Palma Nova 347. (25)

SE VENDE solar en San Antonio de Ibiza. Razón: Socorro. 154. Bar Forestal (de 4 tarde a 3 mañana). (19)

CEDO derechos edificación. solar 430 m2. esquina zona Pueblo Español. Tel 231557. (12)

INTERESA solares en Palma y alrededores de 500 m2. en adelante. Pago al contado. Informes: Velázquez. 38 Entlo. Inmobiliaria ALBERTI Teléfono: 222731 (22)

SE VENDE solar 500 m2. Urbanización El Toro Teléfono 276626 (10)

CAMBIARIA terreno 40.000 m. en Porto Petro por local en Palma. Informes: La Gran Taberna. calle Espartería. 9 Telf. 221180.

HOTELEROS vendo solar con proyecto apartotel; zona Plaza Gomila. Trato directo Tel. 227831 (13)

VENDO solares en Can Pastilla y Costa de la Calma a partir de 2.000 ptas. m2. Teléfono 227831 (18)

PARTICULAR interesa solar Palma, 250 m2 aproximado, con fachada mínimo 12 m. para edificar pisos económicos. Cambiar en obra o compra: 235650 (21)

SOLAR en PORTALS NOUS, a pie de carretera: 719 m2: a 800 ptas./m2. Facilidades pago. Inmobiliaria SINDICATO; Miguel Gili - Francisco García; calle Sindicato, 178, 2.º Teléfono 213950 (Palma). (27)

SOLAR RAFAL, 1 221 m2; agua, luz, asfaltado y alcantarillado; cercado: 1.700 ptas./m2. Facilidades cuatro años. Inmobiliaria SINDICATO; Miguel Gili-Francisco García; calle Sindicato, 178, 2.º Teléfono 213950 (Palma). (29)

VENDO SOLARES en Ca'n Pastilla y Costa de la Calma, a partir de 2.000 pesetas/m2. Tel. 227831 (18)

HOTELEROS vendo SOLAR con proyecto de apartotel, zona El Terreno. Trato directo. Tel. 227831. (14)

SOLAR en cielo de Bon Aire (ALCUDIA), 1.020 m2; pinos; agua corriente; luz; todo a pie de solar y con puerto deportivo. Precio total 510.000 ptas.; 150.000'— entrada y resto tres años. Teléfono 213950. (34)

EN PALMAÑOLA interesa comprar solar esquina, 1.000 m2. ALEIX. Avenida Alejandro Rosselló. 94, pral. 225833. (15)

DISPONEMOS de solares en derecho de edificación y venta. MASSIP. 211247.

EN EL TERRENO vendo solar de 285 m2., con mucha fachada, esquina 2 calles, planos aprobados para apartamentos. ALZINA. Sindicato, 198, pral. (Junto Triquet). Tel. 214663. (26)

EN MAGALLUF vendo solar de 16.000 m2. Oportunidad. Tels. 214147 y 214663. (12)

URBANIZACION COSTA DE ANDRAITX: Solares con vista al mar; desde 200 pesetas/m2; sin entrada y grandes facilidades. Señor MAS; Gral. Mola, 6. Teléfonos: 211743—214000. (27)

Locales y Despachos

LOCALES COMERCIALES en Santa Ponsa, en alquiler, a partir de 7.000 ptas. mensuales. Informes en STAR MALLORCA; Edificio Victoria, Santa Ponsa. Teléfono Palma Nova 347. (24)

VENDO o ALQUILO locales comerciales en Edificio TORREMAR, a inaugurar. Teléfono 214000. (12)

ARENAL, local 47 m2; primera línea; apto cualquier negocio, se vende. Facilidades cinco años. Tel. 260346. (16)

CA'N PASTILLA, traspaso tienda souvenirs, pleno rendimiento; primera línea. Facilidades. Tel. 260346. (12)

BAR RESTAURANTE, con piscina y grandes terrazas (a estrenar), en Cala Mayor 4.200.000 ptas. Facilidades. Inmobiliaria SINDICATO; Miguel Gili - Francisco García; calle Sindicato, 178, 2.º Tel. 213950 (Palma). (28)

ALQUILO LOCAL, 80 m2. Pasaje Marconi, 18, 1.º-1.ª (10)

SE VENDE local de negocio unos 750 m2. en 3 plantas, calle Alférez Quetglas Ferrer (Camp Redó); a 6.500 ptas. m2. Informes: Teléfono 255746. Sr. Solanas.

ARENAL. Vendo local semisótano, dos entradas. Primera línea. 700 m2. Teléfono 262945. (13)

VENDO y alquilo locales en Can Pastilla, Cala Mayor y Santa Ponsa. Teléfono: 227831. (14)

VENDO dos locales 87 metros o uno 175 metros. Naranjo, 65. Rafal. Palma. (13)

BUSCO pequeño LOCAL zona Santa Catalina. Teléfonos: 233775—231801. (10)

VENDO y ALQUILO LOCALES en Ca'n Pastilla, Cala Mayor y Santa Ponsa. Trato directo. Tel. 227831. (16)

ES FORTI vendo local de 55 m2., con sótano, por 885 mil ptas. Facilidades. Teléfono 214663. (15)

EN STA. PONSA. Locales aptos para restaurante o celler, de 350 m2. Vendemos. Precio a 10.000 ptas. m2. Facilidades. MASSIP. 211247. (23)

ATENCION

VENDO LOCAL A ESTRENAR

Apto cualquier negocio, magnífica situación en **MAGALLUF.**

72 m2. en planta.

150 m2. Semisótano con entrada independiente.

Haciendo esquina con terraza en propiedad de 80 m2.

— PRECIO CONTADO 3.000.000 Ptas. —

Venta directa:

Arco Merced, 7 Entlo. 1ª — De 5 a 7 tardes.

Fincas

SANTA EUGENIA, 2 cuarteradas almendros, casita, cisterna. Precio: 600.000. pesetas. MISTRAL: 214911. (12)

SANTA EUGENIA, 5 cuarteradas, almendros, caseta. cisterna. 1.250.000 ptas. MISTRAL. 214911. (10)

LA CABANETA, 7.500 m2; algarrobos, agua. Precio: 200'— Ptas./m2. MISTRAL: 214911 (12)

STA. EUGENIA, se vende casa reformada, pequeño corral, 4 habitaciones. Precio 600.000 ptas. Ref. B-225-SAE. Inmobiliaria M. ALOMAR. Avda. Jaime III, 111, 1º, 4ª Tel. 225056-217220. (29)

STA. EUGENIA, 5.000 m2. terreno llano. Precio: 150 mil ptas. Ref.: 236-SAE. Teléfono 225056. (14)

STA. EUGENIA: 3 cuarteradas, pinar, un poco retiradas. Precio: 500.000 ptas. Ref. A-291-SAE. Teléfino 217220. (17)

PINA, casita, 1 cuarterada, almendros. Precio: 300 mil ptas. Rtf. A-293-PI. Teléfono 225056. (14)

STA. EUGENIA: 4 cuarteradas, tres casitas. Precio: 1.500.000 ptas. Ref. A-268-SAE. Telf. 217220. (15)

22 KMS. PALMA se vende rústica 21 cuarteradas. Precio: 3.600.000 ptas. Ref. 288-SI. Tel. 225056. (16)

5 KMS. PALMA, se venden 4 y media cuarteradas almendros. Precio: pesetas 2.700.000. Tel. 217220. (13)

7 KMS. PALMA se vende rústica 21 cuarteradas almendros. Precio: 7.000.000 pts. Ref.: B-203-SI. Tel. 217220. (18)

SON FERRIOL se vende 1 cuarterada, casa a reformar. Precio: 1.100.000 pesetas. Ref. A-209-SF. Teléfono 225056. (18)

SE VENDE finca, 5 cuarteradas, 9 kms. Palma. Precio: 1.300.000 ptas. Ref. A-248-SI. Tel. 217220. (17)

SE VENDE huerto San Juan 10 cuarteradas. Precio: 3.500.000 ptas. Ref. A-249. Telf. 225056. (15)

STA. EUGENIA: se venden 2 cuarteradas, un poco de pinar. Precio: 400.000 ptas. Ref.: B-215-SAE. Teléfono: 217220. (20)

ALGAIDA se vende finca 44 cuarteradas, un poco de pinar, cultivo. Precio pesetas 4.500.000. Ref. B-216-A. Telf. 225056. (17)

ALGAIDA 7 cuarteradas cercadas pared. Precio pesetas 1.100.000. Ref.: B-219-A. Telf. 217220. (14)

LLUCHMAYOR, camino de Sa Aguila, media cuarterada, 80.000. Inmobiliaria OLIVER OLIVER. Plaza Olivar, 5. 221347-49. (16)

LLUCHMAYOR, carretera Arenal, 3.000 m2., 95.000. Inmobiliaria OLIVER OLIVER. Plaza Olivar. 221347-49. (13)

LLUCHMAYOR carretera Palma, 3.000 m2., 70.000. Inmobiliaria OLIVER OLIVER. Plaza Olivar, 5. 221347-49. (14)

LLUCHMAYOR junto pueblo, 2.500 m2., 95.000 ptas. Inmobiliaria OLIVER OLIVER. Plaza Olivar, 5. 221347-49. (15)

LLUCHMAYOR, carretera Palma, 3.000 m2., 80.000. Inmobiliaria OLIVER OLIVER. Plaza Olivar. 221347-49. (14)

LLUCHMAYOR cerca Gracia, media cuarterada, vistas al mar, 110.000. Inmobiliaria OLIVER OLIVER. Plaza Olivar, 5. 221347-49. (17)

ALGAIDA: 3.000 m2. carretera Palma, 70.000. Inmobiliaria OLIVER OLIVER. Plaza Olivar. 5. 221347-49. (14)

ESTABLIMENTS, 6.000 m2. 1.200.000. Facilidades. Inmobiliaria OLIVER OLIVER. Plaza Olivar, 5. 221347-49. (13)

GENOVA, 9.000 m2., casita, pozo. electricidad. 4.800.000 Inmobiliaria OLIVER OLIVER. Plaza Olivar, 5. 221347-49. (15)

SECAR DE LA REAL casa campo. agua, electricidad, 8.000 m2., 3.200.000. Inmobiliaria OLIVER OLIVER. Plaza Olivar, 5. 221347-49. (20)

SECAR DE LA REAL: gran casa de campo 1.000 m2. jardín. 2.600.000. Inmobiliaria OLIVER OLIVER. Plaza Olivar, 5. 221347-49. (20)

CHALET en Galilea, 1.700.000 Inmobiliaria OLIVER OLIVER. Plaza Olivar, 5. 221347-49. (16)

SON FERRIOL, 10.000 m.2; 100'— pesetas/m2. Inmobiliaria OLIVER OLIVER; Plaza Olivar. 5. 221347-49. (16)

LA CABANETA, 1.200 m2. divisible en tres solares, 650 ptas. m2. Inmobiliaria OLIVER OLIVER. Plaza Olivar, 5. 221347-49. (19)

PORTOL, 12.000 m2., buena vista. 2.000.000. Inmobiliaria OLIVER OLIVER. Plaza Olivar, 5: 221347 - 49. (14)

VENDEMOS solares en el Toro, Palmañola, Bahía Grande, Sometimes y Santa Ponsa. Inmobiliaria OLIVER OLIVER. Plaza Olivar, 5. 221347-49. (21)

DISPONEMOS de fincas de recreo, fincas cultivo y fincas para urbanizar. Precios interesanes, facilidades a convenir. Inmobiliaria OLIVER OLIVER. Plaza Olivar, 5. 221347-49. (24)

LLUCHMAYOR; media cuarterada 65.000 ptas. Inmobiliaria OLIVER OLIVER. Plaza Olivar, 5. 221347-49. (12)

LLUCHMAYOR: camino Estañol, media cuarterada, 70.000 ptas. Inmobiliaria OLIVER OLIVER. Plaza Olivar, 5. 221347-49. (15)

RUSTICA BINISALEM. 6 cuarteradas llanas, cercadas de pared, casita, a 1 Km. del asfaltado, 650.000 Ptas. contado. MARQUES, Plaza Olivar. Edificio España. Tel. 210771. (23)

RUSTICA A 10 Kms. DE PALMA, 170 cuarteradas carretera asfaltada, magnífica casa, electricidad, buena vista, muchísima agua, 15 cuarteradas naranjos, 36.000.000 Ptas. Fcilidades. MARQUES, Plaza Olivar. Edificio España. Teléfono: 210771. (30)

RUSTICA A 13 Kms. PALMA. 125 cuarteradas, carretera asfaltada, buena casa, electricidad, buena vista 23.500.000 Ptas. en 2 años. MARQUES, Plaza Olivar. Edificio España. Teléfono: 210771. (26)

LA CABANETA; 2 cuarteradas. Buena vista. 900.000 ptas. Facilidades. MARQUES. 223719 (11)

PORTOL: Preciosa parcela apta para urbanizar. Vista panorámica sobre Palma y bahía. 19 cuarteradas, a 55 pesetas por m2 Facilidades MARQUES 223719 (21)

PORTOL: 3 cuarteradas lindante carretera. Juntas o por separado. Electricidad. 400.000 ptas. por cuarterada. Facilidades. MARQUES 223719. (18)

21 Km. PALMA: 11.000 m2; frondoso pinar. 320.000'—. RUSTIC: 225600. (10)

SE VENDEN diferentes fincas rústicas, en todos los términos de Mallorca Teléfono 214958 (13)

EN CONSELL rústica, una cuarterada y media cerca carretera principal, con unos 300 frutales y unos 2000 almendros todos jóvenes, situación espléndida, buena vista; precio interesante Rústica media cuarterada, poblada almendros jóvenes, pie camino, vista espléndida, buen precio. Rústica, una cuarterada viña, higueras, buen camino vista excelente, precio barato. Se venden juntas o por separado. Trato directo. Informes: Café Los Pinos.

VENDO finca 20 cuarteradas monte bajo. 8 km. Arenal, electricidad, agua, convenir facilidades. Teléfono 622132 Consell. (16)

4 KMS. PALMA. Vendo 6 cuarteradas de tierra, muy buena. terreno llano con agua y electricidad. Linda con carretera asfaltada. 6.000.000, facilidades. Teléfono 223633. (24)

NECESITA UD. VENDER, COMPRAR, ALQUILAR, TRASPASAR? ACUDA A NUESTRA SECCION DE ANUNCIOS CLASIFICADOS EL MEJOR VINCULO ENTRE V.D. Y EL CLIENTE.

ZONA MONTAÑA; 3.500 m2. bonito chalet sala comedor, cocina, 3 dormitorios, baño, cisterna carretera asfaltada. 840.000. RUSTIC Velázquez 18. 225600. (20)

LA CABANETA: solar 1.000 m2., fabulosas vistas bahía.: 375.000 RUSTIC. 225600. (11)

ESPORLAS: preciosa parcela 2.000 m2., buenas vistas: 375 mil. RUSTIC. 225600. (10)

30 KMS. PALMA: 40 cuarteradas, casas estupendas, cultivo, pinar. 4.500.000. Velázquez, 18. 225600. (13)

LLUCHMAYOR: almendros, carretera Palma, 6.000 m2. 155.000. RUSTIC. 225600. (10)

CAMPOS: casa, 2 plantas, cocina, comedor, 4 dormitorios, baño, terrazas. 500 mil. Velázquez, 18. 225600. (14)

PINA: 1 cuarterada casa rústica, almendros, frutales, 270.000. RUSTIC. 225600. (10)

ALGAIDA: 2½ cuarteradas, pinar, cercadas pared: 260 mil. Velázquez, 18. 225600. (10)

LLUCHMAYOR: carretera Estañol: ½ cuarterada: 145.000. RUSTIC. 225600. (10)

SANTA PONSA: chalet estilo mallorquín, 4 dormitorios, 2 baños, salón comedor, vistas mar construcción primera: 2.550.000. Facilidades. Velázquez 18. 225600. (20)

VALLDEMOSA: finquita 2.000 m2., arbolado frondoso: 235 mil. Facilidades. RUSTIC. 225600. (10)

FINCAS RUSTICAS: En Sta. María, Sta. Eugenia, en Llubí, en San Juan, Son Español, km. 6 carretera Manacor km. 17 carretera Lluchmayor, Pla de Na Tesa, Indiotería, Villafranca, km. 9 carretera Sóller, diversas extensiones y precios asequibles. MASSIP. 211247.

Traspasos

TRASPASO local con vivienda, apto todo negocio, alquiler bajo. Informes: calle San Dámaso, 75 (13)

POR NO PODER ATENDER se traspasa tienda «souvenirs» completamente llena de género. Teléfono 262002. EL ARENAL (16)

SE TRASPASA bar buena clientela, Héroes Manacor, 360. Telf. 271060. (10)

TRASPASO LOCAL 200 m2; puertas dos calles, con dos negocios. Aragón, 337. (13)

SE TRASPASA perfumería y objetos de regalo, por no poder atender. Alquiler: 4.500. Informes: Teléfono 210617. (16)

OCASION. Se traspasa tienda comestibles y lechería. Teléfono: 275018. (10)

BUSCO para cliente alemán, bar-restaurante en situación preferida, turística. Compra o participación. Correos Palma: apartado 158. (17)

SE TRASPASA Bar Restaurante en Colonia San Jorge, calle Gabriel Roca. 67. Telf. 73. (14)

SE TRASPASA COLMADO, con vivienda. Informes: Teléfono 251659. (10)

SE TRASPASA PERFUMERIA, junto Mercado Santa Catalina. Informes: Aníbal, 76. (10)

OCASION frente Correos traspaso fantástico local 40.000 pesetas. Tous y Maroto, 36. (11)

TRASPASO bar calle General Riera, 172. Excelente clientela. Facilidades. Teléfono: 255159. (11)

POR AUSENTARME vendo supermercado en pleno rendimiento. Teléfono 214834 (10)

COMPRARIA

SOLAR o PLANTAS BAJAS en Palma para construcción pisos. Trato directo, asunto rápido. Preferible esquinas con planos y permiso de construcción. Sr. Prats de 6 a 8. C/. Sindicato, 178 - 2º.

M.C.D. 2022

«Pequeños Anuncios»

DOMINGOS Y MARTES: A 4'00 ptas. palabra • Mínimo 10 palabras
MIERCOLES A SABADOS: A 3'00 ptas. palabra • Mínimo 10 palabras

Se reciben en: **Agencias de Publicidad** y Paseo Mallorca, 29
CONSULTENOS: Teléfs. 235710 y 231177

BOLSA INMOBILIARIA

Traspasos

SE TRASPASA carnicería en Son Cladera. Informes: Francisco Sancho, 39-1o-1a. (12)

GRAN OCASION: traspaso local cerca Plaza Cort apto cualquier negocio alquiler 800 ptas. traspaso 150.000. Informes: Quetglas 35-3a-D (20)

TRASPASO tienda zona turística, teléfono y fuerza motriz, apto otros negocios alquiler bajo. Tel. 273146; de 9 a 12. (20)

OCASION: Traspaso, alquilo, peluquería de señoras con vivienda; mucho trabajo; primera línea Porto Pi. Informes: Marqués Cenia, 28 (peluquería caballeros). (19)

POR NO PODER atender vendo o traspaso taller mecánico en pleno funcionamiento. Para informes: calle San Isidoro, número 2, 1o. 1a. De 7,30 a 9,30 h. noche. (26)

POR NO PODERLO atender traspaso tienda mercería y confección con mucha clientela, bien situada en esquina Rafael L. Blanes y Ferrer de Pallarés. Precio económico. Teléfono 277069. (27)

TRASPASO tienda pleno rendimiento con teléfono por no poder atender, en complejo Cop (El Arenal) Facilidades Telf. 260652. (18)

POR AUSENTARME traspaso peluquería. Llamar 232087; a partir 10 noche. (10)

GRAN OCASION: Por no poder atender, traspaso colmado con vivienda. Cima, núm. 23 (Santa Catalina). (15)

Alquileres

BELL INMOBILIARIA: ALQUILERES de todas clases Avda. Alejandro Rosselló 49-2.o Edificio Minaco Tels 222211—227219—225627 (17)

ALQUILER de TELEVISORES EL HOGAR: Nicolás Jaume, 25 Teléf. 226884 (11)

OFRECEMOS PISOS amueblados para alquilar; todas zonas AGENCIA FERNANDEZ Teléf. 216680 (12)

INTERESAN PISOS PARA ALQUILAR: con o sin muebles Agencia FERNANDEZ Teléfono 215251 (12)

SE ALQUILA PISO, amueblado, travesía Blanquerna, cuatro dormitorios armarios empotrados ascensor; nueva construcción 11.000 pesetas mes. MARQUES; Plaza Olivar, Edificio España. Tel. 210771 (23)

SE ALQUILA apartamento dos dormitorios dobles, sala-comedor cuarto de baño y cocina. Paseo Mallorca Telf. 210439

PARA EXTRANJEROS sobreático a estrenar, amueblado, garaje. Tardes de 7 a 9. Tel. 212429. (13)

ALQUILO 1o piso amueblado, 4 dormitorios, comedor, baño, terraza. 6.200 ptas. Agencia FERNANDEZ MARTINEZ. Telf. 211718. (16)

ALQUILO apartamentos amueblados en Paseo Marítimo, desde 5.000 ptas. Telf. 231309. (11)

SE ALQUILA local de 164 m2., chaflán J. Munar, J. Verdaguer, 2 puertas entrada. Telf. 214000. (16)

SE ALQUILA apartamento amueblado. Informes: Calle Ferrer de Pallarés, 73 (tienda). (11)

SE ALQUILA piso nuevo. Amueblado, zona Paseo Mallorca. Sala-comedor, tres dormitorios, baño, aseo. 9.000 ptas. Llamar 230501 de 2 a 4. (22)

PARTICULAR, alquila local en calle Ferrer de Pallarés, 59, extensión 170 m2. aprx. Trato directo. Tel.: 272135. (17)

ALQUILER Y VENTA DESPACHOS, LOS MAS PRESTIGIOSOS Y FUNCIONALES DE BALEARES «EDIFICIO MINACO», Avenida Alejandro Rosselló, 49 Teléfonos 224444 226786 (20)

ALQUILER de televisores **BOLSA DEL TELEVISOR** Plaza Arzobispo Miralles 27 (10)

SE ALQUILA o traspasa peluquería calle Costa y Llobera, 152 (INCA). (11)

ALQUILO o VENDO entresuelo 80 m2. junto Avenida. Tels.: 210521—217110 (11)

SE ALQUILA apartamento en el Edificio Torremar. Telf. 212873. de 2 a 4. (13)

JAUME Admón de Fincas, Alejandro Rosselló 80, alquilo piso amueblado 4 dormitorios por 6.000 ptas (15)

JAUME Admón de Fincas, Alejandro Rosselló 80. En calle Apuntadores alquilo piso para oficina 130 m2. por 4.500. (18)

JAUME Admón de Fincas, Alejandro Rosselló 80: Alquilo chalet 3 dormitorios, amueblado en Son Rapiña (15)

JAUME Admón de Fincas, Alejandro Rosselló, 80: Alquilo planta baja 3 dormitorios en Coll den Rebassa por 4.300 (18)

JAUME Admón de Fincas, Alejandro Rosselló 80: Propietarios, necesitamos pisos para alquilar con o sin muebles máxima rentabilidad (18)

SE ALQUILA piso amueblado, con teléfono y calefacción. Informes: 222386. (10)

PELUQUERIA se alquila o traspasa Informes: Bar Instituto (10)

ALQUILO apartamento amueblado, centro ciudad. Teléfono 264723. (10)

ALQUILO piso calle 340, número 18. Arenal. (10)

ATICO o apartamento con o sin muebles, busco en alquiler, zona Paseo Marítimo, Son Armadans o Tenis. Telf. 239144-5. Señor Romero.

ALQUILO piso amueblado zona Fortí. Informes: Avenida Argentina, 185. bajos. (10)

ALQUILO PISO, a estrenar, cuatro dormitorios, dos baños completos. Tel. 212983 (11)

ALQUILO PISO, sin muebles, zona Tenis, tres dormitorios, cocina, dos baños, sala comedor, calefacción; 7.500— mensuales Teléfono 224614; solamente desde 10 a 12. (23)

ALQUILO habitación a señorita, casa señora sola, calefacción Telf. 238804. (10)

SE ALQUILA piso en Illetas todo confort, terraza, maravillosa vista al mar. Teléfono 237114, horas oficina. (16)

ALQUILO apartamento confortable; vistas al mar; calle Monseñor Palmer, 21. Llamar, horas comercio: Tel. 226570 (Palma). (16)

EN GENOVA, sin muebles, alquilo casa con jardín, 3 dormitorios. Tel. 216680. (12)

SE ALQUILAN pisos amueblados, situación tranquila, soleados, confort, zona Pueblo Español. Avda. Sindical 60. Telf. 233263.

ALQUILO piso amueblado, 4 dormitorios, Eusebio Estada. Informes: Plaza España, 10, 4o. (12)

ALQUILO solar 1.000 m2. con pequeña casita. Son Españolet. 251213. (10)

ALQUILO casita, jardín, 3.250. Amueblada. Verla: Company, 31. Son Españolet. (10)

ALQUILO pequeño apartamento amueblado, 2 camas, cerca Pl. Mayor. 4.000 ptas. CORTES. Sindicato, 123, 3o.

ALQUILO PISO. Teléfono: 294672 (de 2 a 7,30). (10)

SE ALQUILA peluquería señoras con vivienda amueblada. Informes: Teléfono 253994. (10)

ESTUDIOS
SANTA PONSA
3.000'— ptas. mensuales todo el año.
Teléfono 22 1? 02.

Chalets

LA CABANETA: Chalet dormitorios Buena vista 7.500 m2. de solar. pesetas 1.650.000. Facilidades MARQUES 223719 (16)

CHALET SOMETIMES: Solar 600 m2, sala-comedor, cuatro dormitorios, baño, dos aseos, cocina, calefacción y garaje. 3.400.000 pesetas, en dos años. MARQUES; Plaza Olivar, Edificio España. Teléfono 210771. (28)

CHALETS. Alrededores de Palma, desde 3.500.000 hasta 9.500.000 con y sin piscina, jardín y espléndida panorámica. MASSIP. 211247. (18)

VENDO chalet en Cala D'Or a estrenar. Con playa a 50 mts. Directamente del constructor. 1.650.000 ptas. Facilidades de pago. Teléfonos 211954-55. (23)

Apartamentos

PORTALS VELLS, en la urbanización «SOL DE MALLORCA». Apartamentos de lujo de 1, 2 y 3 dormitorios, baño, aseo, sala-estar, comedor, cocina equipada, terraza, jardines, frondoso pinar, piscina, tenis, playas, puerto deportivo. Precios desde 665.000,- ptas. Entrada 199.500,- ptas. Resto 9.500,- ptas. mensuales durante 5 años. Intereses incluidos. ANTONIO MARQUES. Telf. 211485. (54)

FRENTE Playa Cala Mayor, alquilo apartamento amueblado a estrenar, 2 dormitorios, salón-comedor, calefacción, terraza, vista al mar. 7.800 ptas. Agencia FERNANDEZ MARTINEZ. Telf. 211718. (25)

BUSCO apartamento o chalet para alquilar: entre los hoteles «Kontiki» y «Cristina». Tel. 217779 (14)

VENDO apartamentos y local comercial en Paguera. Edificio Roma. Informes: Garaje Canals Palma Nova

APARTAMENTO en Can Pastilla. Precio 625.000. Apartamento en Cala Mayor, 550.000 ptas. Trato directo. Teléfono 227831. (16)

DE PARTICULAR a particular, vendo apartamento en San Agustín, dos habitaciones, sala comedor, cocina amueblada, teléfono, cuarto de baño completo, calefacción; todo amueblado y piscina. Sólo por 750.000— pesetas. Teléfono 22 48 92; horas de comercio. (35)

APARTAMENTOS en Ca'n Pastilla. Precio: 625.000 pesetas. Apartamentos en Cala Mayor. Precio: 550.000 ptas. Trato directo. Tel. 227831. (18)

APARTAMENTOS JAYANA (Palma Nova): Grupo de 24 apartamentos de lujo en primera línea, junto puerto de Palma Nova; de 1 y 2 dormitorios, aire acondicionado, terrazas con maravillosas vistas, con garaje propio; situación excepcional. Buenos precios y condiciones. Tratos directos. Sr. MAS: Gral. Mola, 6. Teléfonos: 211743—214000. (48)

APARTAMENTOS CONCHA DEL LAGO (Playa Alcudia); 2 y 3 habitaciones, 2 baños, completamente amueblados; vista sobre la bahía de Alcudia; vendo o alquilo. Sr. MAS; Gral. Mola, 6. Teléfonos: 211743—214000. (32)

ARQUITECTO BENNASSAR, vendo apartamentos de 62 m2., con dormitorio, salón comedor, baño, cocina y terraza. 500.000 ptas. 30% contrato, resto 3 años CUART. 225706. (24)

JOVENES, quieren compartir apartamento con otro joven. Llamar Teléfono: 223081. (10)

Casas y Pisos

VENDO PISO 8.o, cuatro dormitorios, dos baños, formando chaflán, en calle Aragón (frente Restaurante DRAGONERA); llaves en mano. Precio: 1.450.000'—. Aragón, 20: 224450 (23)

VENDO 7.o PISO, completamente terminado, en Edificio «Buenos Aires», con fachada en Avenidas; cuatro dormitorios, dos baños. Precio: 1.450.000'—. Aragón, 20: 224450. (23)

VENDO 5.o y 7.o; tres dormitorios, baño y aseo, Aragón (esquina Alcántara Peña), completamente terminados; llaves en mano Precio: 1.075.000'—. Aragón 20: 224450. (23)

VENDO ATICO, tres dormitorios, en calle Aragón (frente Restaurante DRAGONERA); completamente terminado; llaves en mano Precio: 1.250.000'— Aragón, 20: 224450. (21)

VENDO PISOS y ATICOS, en calle Marqués de la Cenia, de 3, 4 y 5 dormitorios; grandes terrazas, con vistas al Paseo Marítimo; mucho sol. Directamente del constructor. Aragón 20: 224450. (31)

VENDO 2.o, 5.o y 9.o PISOS en Vía Alemania (junto La Salle), cuatro dormitorios, dos baños; 140 m2; a punto terminar. Aragón, 20: 224450 (24)

VENDO Pisos y Áticos en construcción en travesía Eusebio Estada 5 habitaciones Precio: 650.000 pesetas Entrada 100.000 pesetas Resto 10 años Fincas VAQUER, Dameto 39 (Junto Pza Progreso) (30)

ZONA ARAGON: Pisos en construcción 3 dormitorios dobles, sala comedor, cocina, baño, terraza y galería. 700.000 ptas. 125.000 entrada. 125.000 entrega llaves (Dic. 73). Resto en 10 años. MARQUES, 223719. (28)

PLAZA TOROS: Atico 2 dormitorios, sin ascensor 4ª planta. Terminado. 525.000 ptas. 225.000 entrada. Resto 10 años. MARQUES. 223719. (19)

ZONA Reyes Católicos: Magníficos pisos en construcción, 4 dormitorios dobles, sala comedor, cocina amueblada, 2 baños. Buena orientación. 930.000 ptas. Facilidades. MARQUES. 223719. (23)

SON SERRA: Pisos en construcción, 3 dormitorios, sala comedor, cocina, baño, terraza y galería. Sin ascensor. 550.000 ptas. 50.000 entrada. Resto en 10 años. MARQUES, 223719. (26)

SANTA CATALINA: Magníficos pisos próxima entrega, 4 dormitorios, sala comedor, cocina amueblada, baño y aseo, construcción de primerísima calidad. Precios desde 975.000 ptas. Buenas facilidades de pago. MARQUES. 223719. (31)

ARENAL. Magníficos pisos 3 y 4 dormitorios en la mejor zona de El Arenal. Construcción de 1ª calidad. 1.000.000 y 1.300.000 ptas. (Entrega para Junio 73). Promoción especial: Sin intereses y con 4 años facilidades. MARQUES. 223719. (40)

PISOS en construcción, tres dormitorios; Fortí; desde 620.000'— pesetas; entrada 85.000'— pesetas; entrega llaves 85.000'— ptas.; resto once años. Informes: FINCAS VAQUER; Dameto, 39 (junto Pza. Progreso). (29)

VENDO PISO sin ascensor, de 3 dormitorios, zona Fortí. Precio: 590.000 ptas. Entrada 220.000 ptas. Mensuales 4.800 ptas. con intereses incluídos. Informes: Fncas VAQUER. Dameto 39 (junto Plaza Progreso).

VENDO 2.o piso y un ático, en Santa Catalina, de tres dormitorios, terminado Precio: 675.000'— pesetas; entrada 250.000'— pesetas; resto ocho años. Informes: FINCAS VAQUER: Dameto 39 (junto Plaza Progreso) (30)

VENDO 2o piso en construcción, 3 dormitorios en Santa Catalina. Precio: 670.000 ptas. Entrada 125.000 pts. Entrega llaves, 125.000 ptas. Resto 10 años. Informes: Fincas VAQUER. Dameto, 39. (junto Plaza Progreso) (31)

VENDO PISOS de 2 dormitorios, zona Plaza de Toros Precio: 525.000 ptas. Entrada 75.000 ptas. Entrega llaves: 75.000 ptas. Resto 10 años. Fincas VAQUER. Dameto, 39 (junto Plaza Progreso) (30)

PISOS zona Tte. Coronel Franco, 3 habitaciones, baño, sala-comedor, terrazas. Precio: 725.000 ptas. Entrada 125.000 ptas. Entrega llaves 150.000 ptas. CABA - A. BENNASSAR. Héroes Manacor, 232. 274050. (24)

PISOS entrega próxima, zona Héroes de Manacor. 3 habitaciones, baño, sala-comedor, terrazas. Precio: 625.000 ptas. Entrada 200 mil ptas. Resto a tratar. CABA - A. BENNASSAR. Héroes Manacor, 232. 274050. (27)

COLL D'EN RABASSA, pisos 3 y 4 habitaciones, baño aseo, sala-comedor, terrazas, etc. Precios desde 650 mil ptas. 725.000 ptas. 750 mil ptas. y 775.000 ptas. Entradas desde 150 mil pesetas, 175.000 ptas. y 200 mil ptas. Entrega llaves: 175.000 ptas. Resto 8 años. CABA A. BENNASSAR. Héroes Manacor, 232. 274050. (44)

PISOS calle Blanquerna, 3 y 4 habitaciones, baño, aseo, sala-comedor, terrazas. Precios desde 1.050.000 ptas. 1.200.000 ptas. 1.600.000 pesetas. Entrada 300.000 pesetas. Entrega llaves 300 mil ptas. Resto 3 años. CABA A BENNASSAR Héroes Manacor, 232. 274050. (35)

MAGNIFICOS PISOS en construcción: zona Teniente Sánchez Bilbao, calle Antonio Ribas y calle Capitán Cristóbal Real. Frente 40.000 m2. de jardín; tres y cuatro dormitorios. Precios desde 665.000 pesetas. Entrega final 1973. CABA A. BENNASSAR; Héroes de Manacor. 232. 274050. (39)

ZONA Son Canals vendo pisos 3 y 4 dormitorios baño y aseo. Llaves en mano. Con facilidades. QUETGLAS. Plaza Cort. 15. Teléfono 224660. (23)

AVDA. ARGENTINA vendo pisos y áticos 3 dormitorios, baño y aseo. Llaves en mano. Facilidades a convenir. QUETGLAS. Plaza Cort. 15. Te. 224660.

PISO terminado sito en zona Pedro Garau, 3 dormitorios, sala-comedor, baño, cocina, galería, 2 terrazas. Precio: 875.000 pesetas. 300.000 ptas. firma contrato. y resto 10 años. Inmobiliaria M. AMENGUAL. Navarra, 5. Teléfono 212603. (34)

CALLE Reina Esclaramunda vendo locales, despachos, pisos 3 y 4 dormitorios, 2 baños completos facilidades a convenir. QUETGLAS. Plaza Cort. 15 Telf. 224660. (22)

CALLE Eusebio Estada, vendo pisos 3 dormitorios, baño y aseo, llaves en mano. 200.000 ptas. entrada QUETGLAS. Pza. Cort. 15 Telf. 224660. (22)

ZONA TENIS vendo pisos 4 dormitorios, baño, aseo, aparcamiento individual, calefacción central. Facilidades a convenir. QUETGLAS. Pza. Cort, 15. Teléfono 224660. (20) (23)

ZONA FORTI vendo pisos. 4 dormitorios, baño y aseo 300.000 pts. entrada. QUETGLAS. Plaza Cort, 15. Teléfono 224660. (18)

ZONA FORTI, vendo PISOS tres dormitorios, baño completo; galería y terraza 85.000'— pesetas entrada y 85.000'— entrega llaves; resto diez años. QUETGLAS; Plaza Cort. 15 Tel. 224660 (27)

PISO terminado, sito en calle Capitán Riera Pou, con vista General Riera. 3 dormitorios, sala comedor, baño, cocina, avadero. Precio: 700.000 ptas 200 mil ptas firma contrato y resto 10 años. Inmobiliaria M. AMENGUAL. Navarra, 5. Telf. 212603 (37)

PISOS y ATICOS en construcción sitos en zona Blanquerna, 3 4 y 5 dormitorios, sala-comedor baño, aseo cocina, galería, terrazas Precio Desde 730.000 hasta 1.200.000 pesetas. 150.000 ptas firma contrato. 150.000 ptas entrega llaves y resto 10 años. Inmobiliaria AMENGUAL. Navarra, 5 Teléfono 212603 (47)

PISOS y ATICOS en construcción sitos en zona Cruz Roja, 3 dormitorios, sala-comedor baño, cocina, galería terrazas Precio: Desde 600.000 hasta 885.000 ptas 125.000 ptas firma contrato 125.000 pts. entrega llaves y resto en mensualidades de 5.000 pesetas Inmobiliaria M. AMENGUAL Navarra 5 Teléfono 212603 (46)

PISO recibidor, sala comedor con chimenea 3 dormitorios baño, aseo cocina, y llaves en mano. 600 mil. Firma contrato 250 mil y resto en 10 años. Zona Es Fortí. QUETGLAS. Plaza Cort. 15 Teléfono: 224660. (33)

SE VENDE planta baja Razón: Telf. 270723 De 1 a 5 de la tarde

EN AVENIDAS se vende ático. 2 baños completos gran salón, teléfonos. Precio: 1.200.000 ptas. Inmobiliaria M. ALOMAR Avenida Jaime III, 11, 1o-4a Telf. 225056 217220. (26)

ATICO EN VENTA, junto a la playa de Santa Ponsa, dos dormitorios, etc.; amplios, terminados. Precio: 1.400.000—. Facilidades. Informes en STAR MALLORCA; Edificio Victoria, Santa Ponsa, Teléfono Palma Nova 347. (29)

SE VENDE pequeña casa renovada; barrio antiguo; formada por bajos y tres pisos; dos libres; trato directo. Teléfono 223452; de 13 a 17 (23)

VENTA PISOS, zona Plaza Toros, Alférez Gralla Lladó (esq. Tte. Coll San Simón). Tratar: Tte. Coll San Simón, 30. (19)

OCASION: PISO tres dormitorios; 150.000'— entrada; llaves mano. Facilidades. 231546. (10)

PARTICULAR. vendo piso 4 habitaciones en calle Aragón. Informes calle Manos, núm. 110. Tel. 233653. (15)

BUSCO para cliente alemán Hotel u Hostal, en buena situación. Capacidad 50 camas aproximadamente. Compra o participación Correos Palma. Apartado 158. (21)

PISO en Pont D'Inca. 3 dormitorios. llave en mano, 450.000 ptas. Facilidades 11 años. Telf. 222731. (16)

INTERESA toda clase de pisos con llave en mano, usados y nuevos; pago contado. Inmobiliaria ALBERTI, Velázquez, 38, entlo Telf. 222731 - 222293. (22)

VENDO piso Son Rapiña, 4 dormitorios, baño, aseo cocina amueblada; a estrenar, precio 630.000. Teléfono 231772, de 9 a 10 mañana o desde 20 horas, al 254613. (27)

PARTICULAR: Vende piso completamente amueblado, aire acondicionado, en calle Aragón, precio un millón de ptas. Telf. 278634, de 13,30 a 16,30. (19)

PARTICULAR vendería 4 pisos al contado. Precio interesantísimo. Tel. 270090. (10)

ARAGON: pisos en construcción, 2-3 dormitorios, baño, aseo, sala-comedor, terraza. Desde 510.000. Entrada 100.000. Llaves 100 mil. Resto 10 años. RUSTIC. Velázquez, 18. 225601. (24)

HONDEROS: pisos en construcción, 3 dormitorios, baño, terraza. Desde 600 mil. Entrada 100.000. Resto 10 años. RUSTIC. 225601. (17)

ARAGON: pisos - áticos llaves mano, 1, 3, 4 dormitorios, sala comedor, cocina amueblada, baño, aseo, galería, terraza. Desde 495 mil. 30 % entrada. Resto 5 años. Velázquez 18. 225601. (25)

PLAZA TOROS: Pisos - áticos en construcción, 2-3 dormitorios, sala-comedor, baño, terraza, galería, cocina amueblada, ascensor, sin portería. Desde 525.000. Entrada 100.000. Llaves 75 mil. Resto 10 años. RUSTIC. 225601. (29)

FORTI: pisos-áticos en construcción, 3 dormitorios, cocina, sala-comedor, baño, aseo, 800.000. Atico duplex fabuloso 1.550.000. Facilidades. Velázque, 18. 225601. (22)

FORTI: pisos - áticos en construcción, 3 dormitorios, baño, cocina, terraza, sala comedor, ascensor sin portería. Desde 620 mil. RUSTIC. 225601. (19)

FORTI: pisos en construcción 3-4 dormitorios, baño, aseo, cocina amueblada, 2 ascensores, garaje opcional. Desde 850.000. Entrada 150.000. Resto 6 mil mensuales. Velázquez, 18. 225601. (24)

BLANQUERNA: pisos-áticos, 3, 4, 5 dormitorios, sala comedor, baño, aseo, cocina amueblada portería automática, ascensor lujo, soleados. Desde 940.000. Facilidades. RUSTIC. 225601. (21)

ARAGON: pisos en construcción, 3 dormitorios dobles baño, cocina, galería, sala comedor, ascensor, portería automática. 705.000—; entrada 100.000—; resto 12 años. RUSTIC: 225601. (26)

HEROES MANACOR: pisos llaves mano 3 dormitorios, gran sala comedor, baño, aseo, cocina amueblada, galería. 800.000; entrada 150 mil. Resto 14 años. RUSTIC. 225601. (22)

SOLEDAD: pisos construcción 3 dormitorios, baño, sala comedor, cocina, terraza. 675.000. Entrada 100 mil. Llaves 100 mil. Resto 10 años. RUSTIC. 225601. (20)

TENIS: pisos llaves mano, 3-4 dormitorios, sala comedor, chimenea, 2 baños, cocina amueblada, calefacción, grandes terrazas, 2 ascensores. Desde 1.300.000 Entrada 350.000. Resto facilidades. Velázquez, 18. 225601. (27)

ENSANCHE: pisos construcción avanzada 4 dormitorios, 2 baños, sala-comedor, chimenea, cocina amueblada ascensor, sin portería, terraza, galería. Desde 1.050.000: 30 % entrada. Resto facilidades. RUSTIC. 225601. (25)

CENTRO: pisos lujo, 3-4 dormitorios, sala comedor grande, cocina amueblada, 2 baños, calefacción, terraza galería, portería, 3 ascensores. Desde 1.500.000 Entrada 450.000. Resto facilidades. Velázquez, 18. 225601. (27)

MOLINAR: planta baja 4 dormitorios, baño, cocina, pozo agua dulce, aljibe. Un millón. RUSTIC. 225601. (14)

ZONA EL TERRENO, apartamentos dos dormitorios; vista al mar, mucho sol; posibilidad de garaje. Pesetas 650.000. Facilidades. Teléfonos: 213950 y 223347. (21)

LA SOLEDAD, piso llaves en mano; tres dormitorios, terrazas. 750.000 ptas. Facilidades: 213950. (13)

PEDRO GARAU, pisos tres dormitorios, en construcción; desde 430.000 pesetas; 100.000'—; resto diez años: 213950. (15)

PISOS y ATICO zona Santa Catalina, tres dormitorios y terrazas. Pisos 950.000'— pesetas; ático 1.200.000 pesetas. Facilidades: 213950. (18)

FABULOSO PISO, llaves en mano, 150 m2, cuatro dormitorios dobles, calefacción central, dos baños, maravillosa vista; electricidad 125 y 220; terrazas. 1.900.000 pesetas. Facilidades: 213950. (25)

SANTA CATALINA, pisos llaves en mano; tres y cuatro dormitorios, dos baños; desde 755.000— ptas.; resto a convenir: 213950. (19)

ARAGON, llaves en mano, tres dormitorios, mucho sol. 700.000 ptas.; entrada 100.000; resto en 10 años: 213950. (17)

GRANDES PISOS en construcción, zona Aragón; tres y cuatro dormitorios, dos baños, salón comedor; orientación Sur; persianas mallorquinas, madera de Oregón; exentos; 138 m.2; 1.000.000 ptas. Facilidades a convenir: 213950. (30)

PISOS en calle ARAGON y travesías; cuatro dormitorios; desde 625.000'— ptas.; los hay exentos y sin ascensor: 210890. (18)

VENDO PISOS en Paseo Marítimo y Plaza Pedro Garau; terminados: 210890. (12)

OPORTUNIDAD: Vendo PISO Plaza Pedro Garau; terminado. 800.000'— pesetas: 210890. (10)

VENDO: Pisos, áticos y sobreáticos; zona Fortí, dos, tres y cuatro dormitorios. Precios: 665, 820 y 940.000— pesetas; entrada desde pesetas 100.000—; entrega llaves 100.000— pesetas; resto 10 años. Terminación 1.a calidad. Se entrega a finales verano 1973. Informes: FINCAS VAQUER; Dameto, 39 (junto Plaza Progreso). (47)

VENDO ático y pisos en calle Aragón; de tres y cuatro dormitorios. Precios: 910.000 y 1.180.000— ptas.; entrada 200.000— ptas.; resto cinco años. Informes: FINCAS VAQUER; Dameto, 39 (junto Plaza Progreso). (31)

VENDO PISO, cinco dormitorios, dos baños, en Avenida. Teléfono 216941; de 10 a 1. (14)

VENDO piso calle Bernardo Amer, junto Hornabeque, a estrenar, tres dormitorios, gran sala comedor, completamente empapelado muebles cocina, corriente 125 y 220 v. muchos extras. Facilidades. Teléfono 217535. Sr. Oliver. (28)

PISOS terminados, en Molinar, Eusebio Estada, Ansias March, Avda. Argentina, Balmes, Zona Pedro Garau, Ada. Gral. Primo Rivera, de 3-4 dormitorios, sala comedor, baño, cocina terrazas, desde 600 mil. Entrada 150 mil. Resto facilidades. MASSIP. 211247. (35)

PISOS y áticos en construcción. En zona Camp Redó Plaza de Toros, Plaza de Pedro Garau, 31 de Diciembre, Gral. Ricardo Ortega, Sta. Catalina, Plaza Serralta, zona Capitol, Blanquerna, Son Gotleu, de 3 y 4 dormitorios, sala comedor, cocina, terrazas, baño o aseo. Desde 650.000. Entrada 150.000. Entrega de llaves 75.000. Resto 10 años. MASSIP. 211247.

EN PRINCIPIO calle Aragón vendo piso de 4 habitaciones y ático de 3 habitaciones. Telf. 214663. (16)

M.C.D. 2022

«Pequeños Anuncios»

DOMINGOS Y MARTES: A 4'00 ptas. palabra • Mínimo 10 palabras
MIERCOLES A SABADOS: A 3'00 ptas. palabra • Mínimo 10 palabras

Se reciben en: **Agencias de Publicidad** y Paseo Mallorca, 29
CONSULTENOS: Teléfs. 235710 y 231177

BOLSA INMOBILIARIA

Casas y Pisos

ZONA PLAZA TOROS, vendo pisos 3 y 4 dormitorios, baño y aseo, cocina alicatada. 850.000 ptas. 20% contrato, resto 10 años. CUART. 225706. (23)

ZONA MARQUES FUENSANTA: Maravillosos pisos en construcción; dos habitaciones, baño, aseo, sala comedor, terrazas; acaba. dos de 1.ª calidad, parquet. Precio: 825.000'— pesetas. Tres habitaciones dobles, armarios empotrados, sala comedor, terrazas. Precio: 950.000'— pesetas. Cuatro habitaciones, baño, aseo sala comedor, terrazas. Precio: 1.200.000— ptas. Cinco habitaciones, dos baños 1 aseo, sala comedor. Precio: 1.550.000 ptas.; entrada desde 250.000 ptas.; mensualidades desde 6.000'— pesetas. CABA A. BENNASSAR; Héroes de Manacor, 232: 274050 (70)

EDIFICIO CALLE JUAN CRESPI: Maravillosos pisos en construcción; 3, 4 y 5 dormitorios, alicatados, cocina y baño alicatados hasta techo con serigrafía, embaldosados terrazo y cerámica; gas ciudad. Precios desde 700.000 ptas.; entradas desde 150.000 pesetas. C A B A - A. BENNASSAR; Héroes de Manacor, 232: 274050. (44)

MAGNIFICOS PISOS CALLE ARAGON: Entrega próxima. Planta 1.ª: Cuatro habitaciones, baño, aseo, sala comedor 36 m2, cocina 15 m2 completamente equipada; calefacción individual a gas, terraza 136 m2. Precio: 1.500.000'— pesetas. Tres habitaciones, características similares. Precio: 1.200.000'— pesetas. Aparcamientos en el mismo edificio 165.000'— ptas. Facilidades cinco años. CABA—A BENNASSAR; Héroes de Manacor, 232: 274050. (56)

EDIFICIO «ESTADIO BALEAR: Pisos y áticos, tres y cuatro dormitorios, baño, aseo, sala comedor, terrazas. Precios desde 700 y 730.000 ptas.; 825.000'— pesetas; entrada desde 100.000'— ptas. Mensualidades desde 3.500'— pesetas. C A B A - A. BENNASSAR; Héroes de Manacor, 232: 274050. (39)

mudanzas Campins
224280 227877 223001 C/ SON CAMPOS, 35 PALMA

PISOS Y ATICOS

Vendo en C/. Marqués de la Cenia, de 3, 4 y 5 dormitorios, con grandes terrazas. Mucho sol y magníficas vistas

Terminados y a punto terminar, en Vía Alemania, frente institutos y en principios C/. Aragón, de 3 y 4 dormitorios. Precio desde 1.075.000'- ptas

M. PERELLO CONSTRUCCIONES
Calle Aragón, 20 Teléfono: 224450

GRAN OCASION

Vendo aparcamientos. Sin entrada, 1ª planta Plaza Pedro Garau.
Teléfono: 27 00 90.

Hipotecas

PRESTAMOS

PARA TERMINACION OBRAS; DESCUENTO LETRAS A LARGO PLAZO. PROCEDENTES DE CONTRATOS DE COMPRAVENTA DE PISOS. INTERESES MODICOS. Consúltenos. Avda Jaime III, nº 111, 2º piso despacho 18 y 19. Teléfonos 214958 ó 211606.

Solares y Terrenos

PUIGPUÑENT

PARCELACION RUSTICA SON NET

Parcelas desde 15 ptas. m2. con 5 años de facilidades. Informes: Oficina Pza. Olivar, 5 Telf. 221347-49 y en la misma urbanización. sábados, domingos y festivos.

EN POLIGONO LA VICTORIA

EN PALMA
SE VENDE

SOLAR de 1.978 m2. con nave industrial de 336 m2. y edificio de 3 plantas, con un total de 407 m2., con una reserva edificable de 850 metros cuadrados
Dispone de electricidad, teléfono y agua
Informes: Telf 256810 (horas de oficina).

Lea «BALEARES»

Traspasos

TRASPASO

Café Bar ,excelente clientela punto céntrico. Ensanche, acceso dos calles, apto cualquier negocio. Alquiler módico.
Informes: Teléfono 254351.

Alquileres

SE ALQUILAN

Apartamentos con muebles dos dormitorios en Son Rapiña desde 4.000 ptas — Fincas PALMA — Plaza Sta Catalina Thomás, 49

Apartamentos

CIUDAD JARDIN APARTAMENTOS

3 y 4 dormitorios. — Precio desde 650.000 pts.
Facilidades: 8 años.
Entrega próximo Junio.

P
PEREZ MARSA
M

Bonaire, 82-84 (travesía Jaime III).
Teléfono: 22 51 72 — 22 71 64.

BOLSA DEL MOTOR

Camiones

VENDO camión, de 1.500 kgs. motor Barreiros, con volquete. Caja metálica. Pasaje Ramiro Ledesma, nº 2 - 3º. Juan Armillas Sánchez. (20)

VENDO CAMION «EBRO», PM 104.530. Informes: Tiziano, 6. Tel. 250755. (10)

Motocicletas

COMPRARIA Bultaco Lobito. Buen estado. 231447. Enrique. (10)

VENDO ciclomotor Derby completamente nuevo y con encadenado. Teléfono: 263189. Solo mañanas.

VENDO Guzzi 73 ó cambio por Mobylette. Talleres Salom. Héroes de Manacor, 305. (13)

Automóviles

GARAGE METROPOL
VENTA DE AUTOMOVILES

GARAJE METROPOL, vende procedentes de particulares, garantizados y reparados; entrega a gusto del cliente; todos modelos, precios y marcas: Seat 124 coupé; Seat 1430 (colores a elegir varios precios); 1430, cinco puertas; 124; 1500, cuatro faros, P.M. — 135.000; Coupé 850 (económicos); 850-E; 600-E (PM-162 000); 600-D y N (perfecto estado); baratísimos; Renault R-12 R-10, R-8, R-6 R-4 LS; Simca 1200; Simca 1000; Simca «rally» muy nuevo; Morris 1300; Morris 1100; MG; Mini 1275; Mini 1000-S; 850 lujo; Dodge Dart (gasolina, barato; Diesel, baratísimo); Jeep comando; Viasa; Opel Cadet P.M. 4.000-A, impecable; Volkswagen, 28.000'— ptas.; FURGONETAS Renault, Citroen, Siata PM 55.000. Facilidades de pago. Calles: Gabriel Llabrés, 20 y Benito Pons, 12 (junto «Cine Metropolitan Palace»). Cerrado sábados tarde. (130)

COMPRAMOS coches accidentados. pago al contado. Teléfono 278507. (10)

GARAJE LA ISLA: Compraventa AUTOMOVILES; calle Patronato Obrero, 59. Vende: Varios 600 E (impecables); varios 600 D (buen estado); varios 4/L Super (cuatro marchas, impecables); 850 Especial; Citroen 2 C.V.; 1.500, familiar, cinco puertas (a toda prueba) Varios Simcas, precios interesantes. Se admiten cambios y facilidades de pago. Sábados tarde abierto. (52)

GRAN OFERTA. Mínimos POAUTO. Archiduque Luis precios. Seats 1.430; 124; 850 especial; 600-E y D; Renault-12; 4—L, 4 marchas; R—8; Mini 1.000; Mini 1.275; Sumbean, impecable; MG 1.100, novísimo; Peugeot 404; Citroen Dyane-6. Facilidades. Cerramos solo domingos. EX Salvador, 60. (44)

COMPRO TODA CLASE DE AUTOMOVILES: NUEVOS usados y antiguos. AL CONTADO. Se admiten cambios por nuevos y usados. GRANDES FACILIDADES DE PAGO. GARAJE «LA ISLA»; Patronato Obrero 59. Telf. 213230 (30)

FABULOSO Ford Capri 3.000 sólo 15.000 kms.; Ford Mustang, novísimo; Mercedes 250-SE, impecable; Mercedes 220 SE; Coupé perfecto; Chevrolet Impala, único. Facilidades. EXPOAUTO. Archiduque Luis Salvador, 60. (28)

OFERTA ENERO. Seat 1.430 familiar; 1.430; 124; 1.500; 1.400-C; 850 Sport coupé; 850 especial y normal; 600-E, D y normales; Simcas; MG 1.100 ganga; Citroen Break; Gordini 12 voltios. Facilidades hasta 24 meses. AUTOJANER Honderos 51 (38)

¡ATENCION MANACOR Y SU ZONA! Seats 1.430, diesel y gasolina; 124; 850; 600-E y D; Simcas; Citroen Dyane-6; MG-B; Ford Cortina Lotus, único; Ford Mustang impecable. ¡Visítenos! AUTOVENTA MANACOR. Fray Junipero Serra. 40. Manacor (37)

OFERTA UNICA. Totalmente garantizados. Vea y compare precios. Seat 600-E, PM. 156.000. impecables; Seat 600-E, PM. 158.000, impecables; Morris Mini PM 157.000; Morris Mini. PM. 153, pocos kms.; Seat 850 especiales pocos kms.; Seat 850 normales como nuevos; Seat 850 coupé baratísimo; Seat 600 D varios; Simcas 1.000. PM. 163 únicos; Morris 1.300 PM 163.000 como nuevos. FILIAL AUTOMOVILES Padre Bartolomé Pou 70-72 (Abierto incluso sábados tarde) (70)

EN VENTA: Seat 124, 850-E, Coupé 850; Mini 850. Costa y Llobera. 46—50. (15)

FORD TAUNUS, 17 M. Oportunidad. Costa y Llobera, 46—50. (10)

MERCEDES 250 S, como nuevo, de particular vendo con facilidades. Teléf. 223001. (14)

DODGE 3.700 GT de particular vendo o cambio por coche inferior. Facilidades. Telf. 223001. (14)

MOREY

SEAT 850 especial y normales de particular. Verdaderas gangas. Garantizados. MOREY AUTOMOVILES. Capitán Vila, 70. (15)

124 5 puertas PM perfecto MOREY AUTOMOVILES. Capitán Vila, 70. (10)

MINI GT casi nuevo PM 166.000 garantizado. MOREY AUTOMOVILES. Capitán Vila, 70. (13)

MOREY AUTOMOVILES 1.500 PM particular, bueno. Capitán Vila, 70. (11)

600-D y normales libre elección. Todos colores y precios. Facilidades a convenir. Admitimos motos de entrada. Sábado tarde abierto. MOREY AUTOMOVILES. - Capitán Vila, 70. (25)

DON RENAULT 6 PM. Condiciones inmejorables. MOREY AUTOMOVILES. Capitán Vila, 70. (11)

1.430 PM 150.000 Superimpecable. Particular. Mínima entrada. Facilidades 24 meses. MOREY AUTOMOVILES. Capitán Vila, 70. (15)

MOREY AUTOMOVILES Mini 1.000 especial PM particular. Capitán Vila, 70 (10)

R-8 PM-147.000. Radio, impecable. MOREY AUTOMOVILES Capitán Vila, 70. (11)

MINI 1.275 PM. Garantizado. Facilidades máximas. MOREY AUTOMOVILES Capitán Vila, 70. (11)

PLAYERO SEAT 600-D. Magnífico. Facilidades y cambio. MOREY AUTOMOVILES. Capitán Vila, 70. (13)

VAUXHALL - VIVA sensacional, único en Mallorca. MOREY AUTOMOVILES, Capitán Vila, 70. (11)

COUPE 850, rojo, toda prueba. Vengan con su mecánico. MOREY AUTOMOVILES. Capitán Vila, 70. (14)

OCASIONES SEMANA: 600 desde 6.900; Gordinis, Dauphines, Volskwagen-escarabajo 2CV 3.000 ptas.; 1.400 C desde 8.000 ptas. MOREY AUTOMOVILES. Capitán Vila, 70. (25)

CITROEN 2 CV, Simcas 1000 varios MOREY AUTOMOVILES. Capitán Vila, 70. (12)

MOREY AUTOMOVILES R-4 Super. Capitán Vila. 70.

JEEP GUERRA pequeño y grande. MOREY AUTOMOVILES. Capitán Vila, 70. (10)

ALPINE motor nuevo 1.300 muchos extras. Máximas facilidades MOREY AUTOMOVILES Capitán Vila, 70. (13)

124 PERFECTO estado. Facilidades y cambio. MOREY AUTOMOVILES: Capitán Vila, 70. (11)

CARAVELLE Renault PM. MOREY AUTOMOVILES. Capitán Vila, 70. (10)

MAS DE 100 COCHES en exposición MOREY AUTOMOVILES le ofrece la oportunidad única. Consideramos cualquier oferta. Pregunte y solución encontrará. Su coche está a punto. C/. Capitán Vila, 70. (28)

M G 1.300 PM 135.000 semi nuevo, Morris 1.100 con radio. MOREY AUTOMOVILES. Capitán Vila, 70. (15)

MOREY

COMPRO, al contado coches usados, en buen estado. AUTOMOVILES PONS; calle Aragón, 52. (13)

FURGONETA Mercedes; PM—107.000, vendemos Informes en calle Viñaza, 10. Teléfono 225989. (12)

VENDO coche marca Porsche. Razón: Zavellá, 23. bajos. (10)

MERCEDES 220-D. Se vende con facilidades, calle Guillermo Massot, 69. (11)

PEUGEOT 404, se vende con facilidades. calle Guillermo Massot, 69 (10)

MINI 1.000-L, se vende con facilidades. calle Guillermo Massot, 69 (11)

MINI 1.275. se vende con facilidades calle Guillermo Massot, 69. (10)

PAGO EL MAXIMO valor por su coche usado. calle Guillermo Massot, 69 (12)

SEAT 1.430 nuevo vendo con facilidades a convenir o al contado Informes a partir 8.30 noche Teléfono 212901 (19)

PARTICULAR vende Mini 850-L. PM-B. Nuevo. Facilidades pago Telf 235532. (12)

R 16 impecable vendo o cambio coche inferior Teléfono 271198. (10)

VENDO R-8 T. S. PM. 150... o cambio coche inferior. Tel. 271198. (12)

ATENCION

SIMCAS 1000	PM	163.000
SEATS 124	PM	133.000
SEATS 600-E	PM	158.000
» »	PM	159.000
» »	PM	156 000
» »	PM	148.000
SEAT 850 especial con radio	PM	131.000
SEATS 850 especiales		año 71
SEATS 600 - E		año 71
R - 12		año 71
MORRIS Mini	PM	163.000
MORRIS Mini	PM	157.000
MORRIS 1300	PM	163.000
SIMCAS 1000		Varios
SEATS 600 - D		Varios

SEAT 850 impecable, radio, año 71; tres meses garantía.

AUTOCASION
Calle Luca de Tena, 12 (junto Pl. Pedro Garau)
Abierto sábados tarde.

PARTICULAR VENDE

R - 6 S. N.
850 ESPECIAL
SEAT 600 E
Ver en Pasaje Ca'n Faxina 78 B.

PARTICULAR vende Ford Corsair impecable 90.000 ptas., facilidades o cambiaría por utilitario. Razón: Telf. 211517. (15)

VENDO COMMER Diesel Perkins. Facilidades. Por retirarme. Martín Médico, 127, 2º. Telf. 80. INCA.

VENDO MG inglés en perfecto estado, con radio. 27 mil ptas. 273018. (13)

GARAJE COMERCIAL LAS COLUMNAS. Plaza las Columnas, vende: Seat 124, Renault 4 L Super, muy buen estado, Dodge Dart PM. 92.000. Mini-1.000, Dauphine. Cambios y facilidades. (26)

PARTICULAR a particular Seat 850 Coupé. PM 116.000 Blanco, tapizado en beige, 4 radiales. Buen motor. Carrocería necesita poco atención. Precio: 60.000 ptas. Informes: 23950 (5)

PARTICULAR vende Seat 1.430; Seat 124. Informes: Telf. 272943. (10)

VENDO DODGE negro, impecable, particular. Tel. 274738

VENDO 600-E, PM-147 mil repasado por todo, con garantía, a precio de ocasión. 273018 de 9 a 13 y de 16 a 20 laborables. (25)

PARTICULAR vende 1.430 buen estado, 25.000 kms. Telf. 226259. (10)

VENDO Siata, PM. 155.478, en buen estado. Informes: Telf. 239145. Sr. Lozano. (12)

SERVICIO AUTOBELISCO. Julián Alvarez, 11 (junto Plaza Obelisco). B.M.W. 1800 Tilex 1968; Mercedes 200, 1970; Seats 850 especial, 124, 1.500; Citroen 8, 2 HP.; Simca 1.000 GL. automático; Renault R—8, R—6, R—12; Mini 1.275. Cambios. Facilidades. (40)

DE PARTICULARES SE VENDEN:

SEAT 124	PM	125 mil
SEAT 850-E	PM	124 »
SEAT 850-N	PM	99 »
CITROEN DYNAM	PM	130 »
RENAULT-8	PM	98 »
MORRIS 1.100	PM	101 »

VERLOS: Calle Doctor Ferrán, 32. — GARAJE

VENDO LOTUS ELAN S 2

tres capotas, dos juegos ruedas. Impecable
Daré facilidades
Teléf. 27 82 41 (tardes)

AUTOS

SIMCA 1200	PM	140
SEAT 124	PM	132
RENAULT-8	PM	115
SEAT 1 430	PM	150
SEAT 850		Varios
SEAT 600		Varios
SIMCAS 1.000		Baratos
M G, baratos	PM	160

Visítenos y se asombrará de los precios. Forma de pago a su comodidad. Nuestros vehículos llevan garantía.

AUTOS LUCAR
C/. 31 de Diciembre, 8

SEAT GARAU Automoviles

VENDEDOR AUTORIZADO
C/ BALMES, 96 — C/ E. ESTADA, 126
TEL. 25 21 70

NO DE MAS VUELTAS

Visite nuestra exposición donde encontrara el vehículo que desea
Más de 300 coches usados en venta desde 4.000 pesetas. Garantizados
Cambios con nuevos o usados, muchas facilidades y mínima entrada
Más de 100 Seats 600-E, PM 158 Más de 50 Seats 850 PM 158
850 especial 4 puertas, 124 y más de 50 Seats 1.430 a escoger
Seat 1.500, 124 5 puertas, 1.400-C. Coupé 4 faros. Spider impecable.
Austin 1.300, 1 año uso. — Valoramos más que nadie su coche usado
Simcas 1.200, a escoger. Dodge, R—8 y 4—L.

CERRAMOS SOLO DOMINGOS

¡APROVECHE LAS OCASIONES!

DIBALSA
c/ Estelrich Artigues, 75 (El Rafal)

FACILIDADES DE PAGO.
AUTOMOVILES: DODGE G. T. Aire acondicionado, P.M. 146; DODGE G.L. P.M.115 particular, verdadera oportunidad; SIMCA 1.200 G.L.E. P.M. 165; SIMCA 1.000, PM. 5626-A; SIMCA 1.000, PM. 6606-A; SIMCA 1.000 P.M. automático, un solo propietario. RENAULT-6, PM. 165. RENAULT L-4 Super, PM. 128. como nuevo. V.W 1.500 seminuevo, P.M. 128. MINI 1.000, P.M. 154. SEAT 850 Cupé; SEAT Versalles motor Barreiros Diesel, ocasión, 20.000 ptas. SEAT 1.500 carabán, en perfecto estado, con radio, muy barato. SEAT 850 especial, PM. 128. cuatro puertas. SEAT 600-D, muchos y muy baratos. Muchos SIMCA 1.000 G.L. todos los precios. Muchos coches de todas las marcas y precios. Camiones usados de todos los tonelajes en perfecto estado. Carretillas elevadoras, usadas y garantizadas. Tel. 278495.

(pregunte por el Sr. LEON)

Automóviles PALMA

Capitán Vila, 16 al 20. Telf. 278073.
(Junto Plaza Pedro Garau) — PALMA.
Hay muchísimas razones para que Vd.
NO COMPRE, VENDA NI CAMBIE SU COCHE USADO SIN VISITARNOS

HOY, 36 páginas

M.C.D. 2022

«Pequeños Anuncios»

DOMINGOS Y MARTES: A 4'00 ptas. palabra • Mínimo 10 palabras
MIERCOLES A SABADOS: A 3'00 ptas. palabra • Mínimo 10 palabras

Se reciben en: **Agencias de Publicidad** y Paseo Mallorca, 29
CONSULTENOS: Teléfs. 235710 y 231177

BOLSA DEL MOTOR

Automóviles

AUTOMOVILES EUROPA
Doctor Andres Feliu,66 · Palma

Seat 600 D y normal a escoger — Seat 850 N, 850 Coupé, 850 Sport y Seat 1.400 C — Dauphine — Mercedes 190 gas-oil — R-8 — Peugeot 204 — Citroen 2 CV — 4 L Furgoneta — Opel Record 1.700 — Opel Record Caravana — Opel Record Berlina.

COMPRO AUTOMOVILES AL CONTADO — VENDO A LARGOS PLAZOS.

COMERCIANTE en esta seccion un mercado de 500.000 personas le esperan

BOLSA DE TRABAJO

LAS EMPRESAS están obligadas a solicitar de las Oficinas de Colocación los trabajadores que necesiten, los que a su vez tendrán obligación de inscribirse como parados cuando hayan de solicitar tal ocupación (Art. 3.º Ley de 10-2-1943). Las infracciones serán castigadas con multas de 1.000 pesetas. PARA LA PUBLICACION DE ANUNCIOS LABORALES ES INDISPENSABLE EL VISADO DE LA OFICINA DE COLOCACION

Desean Trabajo

SE OFRECE, joven estudios superiores, conocimientos contabilidad, carnet conducir 2ª, dominio del francés. En servicio militar dispone tardes libres. Dirigirse por escrito con ofertas a: Publicidad LANZA, S. A. calle Fray Luis de León, 13. (Ref. Estudios superiores).

(4037) OFRECESE técnico, práctico, instalador electricista. Escribir: Harina, 7. Palma de Mallorca. (10)

(4009) SE OFRECE matrimono joven llevar restaurante o bar. Tel. 234022 Tardes (10)

(4022) DELINEANTE desea trabajo tardes o particulares. Tel. 277334 de 4 a 7. (12)

(4036) ADMINISTRATIVO, con tardes libres, se ofrece para llevar contabilidades, trabajos de oficina, etc. Interesados llamar Teléfono 214381, de 9 a 13 h. (22)

(4039) ESTETISTA - Visajista, joven titulada en Italia experiencia importantes casas cosmética, desea trabajo serio. Telf. 232188. (13)

(4033) SEÑORITA, 27, se ofrece: hablando idiomas escandinavos, inglés, y alemán y mecanografía. Desea trabajo en agencia de viajes u hotel recepción. Con experiencia en ambos. Mandar ofertas al número 403 de esta Admón. (33)

Ofrecen Empleo

OFICINAS Y DESPACHOS

(9237) SE NECESITA chico o chica con nociones mecanografía. GESTORIA ANTICH; calle Enrique Alzamora, 20, 1.º (14)

(9000) SE PRECISA chica o chico aspirante a secretaria. Posible seguir estudiando. Tel. 222874. (13)

(9225) SE PRECISA señorita Auxiliar Administrativo, con nociones de Seguros Sociales. Presentarse en Gestoría HEREDERO, calle Costa y Llobera número 1 (de 12 a 1). (24)

(9192) APRENDIZ de contabilidad necesita Hotel Oasis Ca'n Pastilla. Teléf. 261316; inútil sin referencias (13)

(8921) SE NECESITA chico para oficina contratación de coches alquiler. Informes: Garaje Canals Palma Nova

(9059) SE NECESITAN mecanógrafas, jornada intensiva. Dirigirse: Gestoría SAMPOL. Plaza Olivar, 20. (11)

(9257) SE NECESITA señorita auxiliar administrativa en Viajes Mercedes Aire, S. A. Av. Jaime III, 77, entresuelo. Telf. 213349. (18)

COMERCIO

(8686) DEPENDIENTA o aprendiza se necesita tienda piel Can Pastilla. Teléfono 260447. (11)

(9040) SE NECESITA dependienta con idiomas. Casa Segura. Vía Sindicato, 41. (10)

(9084) INTERESA aprendiz taller oro y plata. San Miguel, núm. 73. (10)

(9147) SE PRECISAN dos señoritas para tienda de confección en calidad de dependientas a ser posible con experiencia en venta al detall de confecciones. Interesadas llamar a horas de comercio al 276116 para concertar entrevista. (34)

(9208) SE NECESITA dependienta (e) con idiomas para tienda piel y calzados en el Arenal. Tel. 260652. (16)

(8592) INTERESA aprendiz a pulidor, taller oro y plata. San Miguel, 73; entlo. (12)

(9269) SE NECESITA aprendiza para tienda confección. Presentarse en Reina Esclaramunda, 19. (11)

(8260) SE NECESITAN dependientas para tiendas de artículos de regalo en el Arenal. Buen sueldo. Llamar al Telf. 262681. (18)

(8824) NECESITO dependienta para lavandería. Presentarse en Valseca, 7, de 7 a 8 tardes. (13)

MODAS

SE NECESITAN MODISTAS Informes: Avenida Conde Sallent, 30. (10)

(9088) SE PRECISA dependienta con nociones de costura LEO. Muntaner 27. (10)

SEÑORAS, ajustamos a la moda actual sus vestidos usados, entregas rápidas. Tel.: 250655. (13)

(9178) SE NECESITAN ayudantas de modista y dependienta maniquí. Razón calle Goethe, 19 (12)

(9267) SE PRECISAN pieceros y pantaloneras con muestra. Llamar: 251073 y una dependienta. (12)

(9256) SE NECESITAN aprendizas en Sastrería Modelos Dan, calle San Miguel, 44, 1º. Tel. 214820.

CARPINTERIAS

(9173) OFICIALES carpinteros se necesitan en Desamparados 16. (10)

(9127) SE NECESITAN peones y oficiales segunda de carpintería. Carpintería Roca-Lloret S. A. Polígono La Paz «Can Valero» Teléfono 256785 (horas oficina). (21)

(8226) SE NECESITAN carpinteros. Bien remunerados. Pedro II, 72. (10)

PELUQUERIAS

(8427) SE NECESITA aprendiza Peluquería FRANCIS. Telf. 222419 (10)

(8241) SE PRECISA 2.ª oficiala peluquería. Informes: Peluquería CATERINA. Teléfono: 275091. (10)

(8928) ESTUDIO JEAN, Alta Peluquería de Sras., precisa aprendizas y medias oficialas. calle Estanco, 2 Telf. 211699 (16)

(8453) BUENA OFICIALA peluquera, con experiencia; bien retribuida, necesita Peluquería ANTINEA; Conde Sallent, 47. Tel. 217644. (15)

(9038) SE NECESITA oficiala con carnet. Sueldo 2.000 ptas. Llamar: Telf. 293676. (11)

(8786) HACE FALTA peluquera. Informes: Plaza Pedro Garau, 34, 1º. Teléfono 277151 y 278474 (13)

(9186) URGE oficiala para viernes y sábados. Peluquería Madrid. Plaza Jinetes Alcalá, 8. (12)

(9148) PELUQUERIA señoras, falta Oficiala y Aprendiza y media. Tel. 225930. (10)

(9275) PRECISAMOS, peluquera oficiala 1ª, con mucha experiencia. Centro Palma. Buen sueldo. Informes: Telf. 216356. (14)

(9281) SALON ROSKILTE precisa oficiala peluquera. calle Calvo Sotelo, 407, Porto-Pí. Palma. (11)

(9239) SE NECESITA media oficiala. P. Catina, Capitán Riera Pou, núm. 10. Teléfonos 290701. (13)

(9268) POR AMPLIACION de **(8947) SE NECESITA** media oficiala adelantada. Peluquería AIRAM. Tte. Torres, 61. (10)

(9210) Peluquería ANGELINES, necesita media oficiala que sepa manicura. calle Protectora núm. 20. Telf. 225628. (19)

SERVICIO DOMESTICO

MAYKA: Precisa doncellas, jornaleras, camareras, señoritas niños. Gral. Mola, 58. (10)

MAYKA, Servicio Doméstico: Ofrece matrimonio, doncella, asistenta, jornalera, señoritas niños, chófer y camareras; con informes. Teléfono 222890. (17)

NELA ofrece: Matrimonios, cocineras, camareras, doncellas, asistentas y jornaleras; todo servicio con seriedad y garantía. Tel 211697. (17)

NELA necesita: Cocineras, doncellas, cuerpo casa, camareras internas; sueldo a convenir. Plaza Olivar; Edificio España, 1.º D. (17)

NELA necesita: Asistentas y jornaleras; buen sueldo Plaza Olivar; Edificio España 1.º D (13)

SE OFRECE Srta. para cuidar niños, tardes, Teléfono: 227015. (10)

PRECISO CHICA servicio, todo estar. Jaime III, 48. Teléfono 227015 (10)

CHICA interna, sabiendo cocina, con informes. Buen sueldo. Telf. 237737. (10)

HOGAR SERVICIO les proporciona doncellas, jornaleras, asistentas, matrimonios, señoritas niños. Consúltenos 225078 y 225061 (14)

NECESITAMOS asistentas de 8 a 5, sueldo a convenir. General Mola, 53. (12)

SE PRECISA chica dormir en casa. Telf. 215485. (10)

URGEN matrimonios, camareras, doncellas, cocineras, señorita niños. Sueldos de 8.000 a 15.000. Velázquez, 12, entlo. (15)

MATRIMONIO sin hijos se precisa, él, chófer, ella cocinera. Inútil sin informes Velázquez, 12. Entlo. (15)

NECESITAMOS chicas externas. Sueldo de 5.000 a 7.000 ptas Velázquez, 12 Entlo

SE NECESITA chica de servicio todo estar. Tel.: 234122. Llamar de 12 a 4 tarde. (15)

NECESITO empleada doméstica. Dormir casa. Buen sueldo, llamar al teléfono 215520. (11)

SE NECESITA matrimonio sin hijos con informes. Tel. 212485. (10)

CHALET. Estudio Harris en Camp de Mar, busca chica servicio, dormir en casa. Telefonear al n.º 5 de Andraitx. (19)

SE NECESITA doncella, interna; muy buen sueldo. Informes: Paseo Mallorca, 166, 1.º dcha. (13)

SE PRECISA sirvienta, todo estar. Informes: Calle Pedro Martel, n.º 30, 7.º F. (13)

AGENCIA BARBARA, Servicio Doméstico. calle Santa Bárbara, 7. Telf. 215018.

NECESITO chica jovencita, dormir en casa. Llamar Telf. 254448. (10)

SE NECESITA COCINERA para casa particular; buen sueldo. Llamar al teléfono 26 26 81. (12)

HACE FALTA criada de 35 hasta 55 años, para dos personas, dormir en casa. Señora Jacoby. Avenida Argentina, 115, 5-A. Las tardes: 4-6. (25)

(9242) SE PRECISA señora limpieza solo tardes y días alternos. Galería del Mueble. Olmos, 119. (14)

SE PRECISA muchacha servicio doméstico, matrimonio con 2 hijos, de 8,30 a 8,30. Para informes: llamar al Telf. 255899 ó 253233 (21)

Lea «BALEARES»

CHOFERES

DELEGACION Chocolates SUCHARD precisa chófer almacenero con experiencia repartos. Presentarse en AVAL. Arquitecto Bennassar, 145 de 10 a 1. (19)

ARTES GRAFICAS

(9203) SE NECESITAN aprendices Fotograbados A. Comas, calle Emperatriz Eugenia, 1-D. (11)

ELECTRICIDAD

(9190) EMPRESA eléctrica necesita Oficial de 2ª Electricista. Informes Oficina de Colocación y calle Santo Domingo. 44 interior. (17)

(8973) ELECTRICA DARDER, S. A., precisa Oficiales de 1ª y aprendices de electricistas. Presentarse en Avenida Argentina, 76. (16)

(9093) CASA SOLIVELLAS necesitamos oficiales y ayudantes electricistas. Presentarse en Avda. Arquitecto Bennasar, 24. Tel. 251204 (15)

(9025) SE NECESITAN operarios electricistas y ayudantes. INEL. Tel. 254263 Tardes de 4 a 8. (19)

(9271) SE NECESITA operario electricista en FAMAÑA. Misión, 19. (10)

MECANICOS

(9066) SE NECESITAN oficiales de 2.ª y 3.ª para bobinajes de motores. Razón: Talleres TONI. calle Provenza, 25, bjs. (18)

(9231) TALLERES CANARI: Se necesita planchistas y aprendiz. (10)

(8124) SE NECESITA oficial chapista y aprendiz. Talleres R. Domingo, calle Tiziano, núm 21. (13)

(9266) SE PRECISAN planchistas y mecánicos. calle Arturo Rizzi, 19. Señor Sánchez.

(9228) SE SOLICITAN oficiales mecánicos de tercera, para taller metalúrgico. Razón: Metálicas Mallorquinas. Son Campos, 19. Telféfono 213056. (17)

HOSTELERIA

(7657) SE PRECISAN camareras comedor. Razón: Calvo Sotelo, 262. Teléfono 231243. (10)

(9167) FREGAPLATOS se necesita urgente. Buen sueldo. Informes: Hotel Bon Estar, Ciudad Jardín. (11)

(8911) Hotel HORIZONTE, necesita botones, calle Vista Alegre, núm 5. Teléfono 230548. (11)

(9038) SE NECESITA chico para bar. calle Espartería núm. 9. Palma. (10)

(9023) SE NECESITA camarera, dormir hostal. Hostal Cas Catalá. Telf. 232430. 10)

(9156) PARA incorporación inmediata necesitamos conserje de noche con nociones alemán. Hotel dos estrellas; abierto todo el año Buenas condiciones. Teléfono 445. Palma Nova. (23)

(9130) GRAN HOTEL Camp de Mar, a 26 km. de Palma busca chófer que tenga carnet de primera. Telefonear al número 5 de Andraitx. (23)

(8621) SE NECESITA señorita ayudante recepción con nociones de alemán. Hotel Bellacosta. Teléfono 231540 Cala Mayor. (14)

(8951) SE NECESITA mujer de limpieza. Restaurante Dauphine. Playa Magalluf (10)

(9131) HOTEL PAX, de Magalluf, abierto todo el año, necesita ayudantes y aprendiz comedor y mujeres limpieza con posibilidad pasen a camareras pisos. Con comida y alojamiento. Telf. 25. Palma Nova. (30)

(9189) SE PRECISA servicio técnico para hostal; todo el año; nociones electricidad. Referencias. Presentarse de 19 h. a 20 h.: Hostal CAPI; Sometimes (Arenal). Calle Costa Brava, n.º 8. (26)

(9188) SE PRECISA BOTONES en Hotel APOLO; calle Vigo, n.º 20; Ca'n Pastilla. Tel. 262500. (14)

(9171) SE PRECISA botones, Hotel Bellver, Paseo Marítimo. Tel.: 238006. (10)

(9176) HOTEL Paseo Marítimo, precisa camarera pisos. Informes: Tel. 231940. (10)

(8137) SE NECESITA empleado para trabajos de conservación y entretenimiento. Trabajo todo el año. Interesados dirigirse a Hostal AGUAMARINA. Portals Nous. Teléfono 55. (22)

(8711) PRECISO señoritas dependientas Cafetería-Bar; teléfono 213226; buena presencia; preferible idiomas. (11)

(9232) HOTEL COSTA AZUL Paseo Marítimo. Precisa botones. (10)

(9134) RECEPCIONISTA con idiomas y experiencia y conserje de noche, ambos con referencias; presentarse en Hotel Zenith, Son Matet, Cala Mayor, de 11 a 14 horas y tardes de 4 a 6. (31)

(9134) CAMARERAS piso y lavandera se precisan en Hotel Zenith, Son Matet, Cala Mayor (frente Marivent), presentarse de 11 a 14 horas y tardes de 4 a 6. (29)

(9273) SE NECESITA conserje de noche y botones, Hotel Vikingo. Cala Mayor. Telf. 236245. (12)

(9247) MEDITERRANEO GRAN HOTEL, Paseo Marítimo, precisa pintores. Teléfono 232745.

(7999) SE NECESITAN botones Hotel Alexandra. Can Pastilla. Telf. 262350. (10)

(9253) HOTEL SARATOGA. Paseo Mallorca. Necesita ayudante conserje con conocimientos inglés. (10)

(9252) HOTEL SARATOGA, Paseo Mallorca. Necesita señorita telefonista con conocimientos inglés. (10)

(9254) HOTEL SARATOGA, Paseo Mallorca. Necesita botones. (10)

VARIOS

LLAME A AVON para informarse de la manera que otras señoras como d. ayudan en sus casas con ingresos sacados de su negocio independiente. No requiere horario fijo ni experiencia previa. Infórmese ahora llamando al 231510 ó 236031 de Palma de Mallorca, o escribir al Apartado 14.875. Madrid. Sin compromiso. (50)

(9234) NECESITO DISTRIBUIDOR para la exclusiva en Baleares de libros de fútbol. Tel. 224630. (13)

(8781) SE PRECISA aprendiz Antenas TV. Calle Capitán Vila, 45. (16)

(8990) PRECISAMOS señorita para atender al público en exposición vehículos; Trato agradable y buena presencia. Interesadas escribir de puño y letra al apartado de Correos número 592. (26)

(9138) INSTITUTO de belleza necesita señorita para masaje corporal. Si no sabe se le enseñará. Buen sueldo y asegurada. Calle Monserrat, 44. Teléf. 213938. (23)

(9141) JARDINERO. Se precisa para cuidar chalet tardes o días convenidos. Informes: Teléf. 234269 (13) (14)

CHICAS se precisan para trabajar en fábrica, de lunes a viernes, en Ferretera Metalística, calle Antonio Maura, 62, frente Sala Rivoli. (21)

(9137) SE NECESITA chica que sepa coser a máquina, calle P. Bartolomé Pou, 64. (13)

(9166) PANADERO, se necesita en Horno CESTOS; Cestos, 13. (10)

(4032) MASAJISTA, se ofrece vienesa diplomada. Teléfono 262023; de 4 a 8½. Calle 350, n.º 59. Arenal. (16)

(4.035)

EQUIPO CONTABLE

SE OFRECE PARA LLEVAR TODO TIPO DE CONTABILIDADES

Informes: 230259 - 227281
Sólo tardes.

(9223)

COBRA S.A. NECESITA
MONTADORES
LINEAS ALTA TENSION Y BAJA TENSION
PEONES.

INFORMES:
EN ESTA DELEGACION.
C/. Obispo Massanet, 3 - Pral. — Tel. 27 77 67.

(9214)

EDITORIAL PLANETA
SECCION CREDITO

BUSCA:
VENDEDORES O COLABORADORES (ambos sexos) PARA FONDO PROPIO.

EXIGE:
Capacidad de trabajo.
Seriedad en el mismo.
Afán de superación.

OFRECE:
Trato en todas las Islas Baleares.
Formación y colaboración por parte de la Empresa.
Solucionar su situación económica.
Sus deseos, unidos a su afán de trabajo, marcarán sus GANANCIAS, pudiendo ser éstas, si Vd. quiere, entre 15.000 y 40.000 pesetas mensuales.

Interesados acudan a DELEGACION PLANETA
C/. Venerable Jerónimo Antich, nº 7. Palma.
Los días JUEVES y VIERNES. (Horas oficina). Atenderá: Sr. VICENS.

M.C.D. 2022

«Pequeños Anuncios»

DOMINGOS Y MARTES: A 4'00 ptas. palabra • Mínimo 10 palabras
MIERCOLES A SABADOS: A 3'00 ptas. palabra • Mínimo 10 palabras

Se reciben en: **Agencias de Publicidad** y Paseo Mallorca, 29
CONSULTENOS: Teléfs. 235710 y 231177

BOLSA DE TRABAJO

Ofrecen Empleo

(9251) CAFES LLOFRIU: Necesita señorita ayudante dependienta. Informes: calle Goethe, 17. (10)

(9222) SE NECESITAN mujeres y chicas para fábrica. Razón: Telf. 226815. (10)

(9228) SE SOLICITAN mujeres para taller metalúrgico. Razón: Metálicas Mallorquinas. Son Campos, 19 Teléfono 213056. (14)

(9158) SE NECESITA lavacoches. Garaje PARIS. Reina Esclaramunda, núm. 20. Palma de Mallorca. (12)

(9265) SE PRECISA mozo para almacén, inútil sin referencias. Insteresados dirigirse a: Hijos de Ignacio Forteza. Barón de Pinopar, 12. (19)

su Departamento Comercial, importante Empresa ofrece 4 puestos de trabajo a personas de ambos sexos que puedan dedicarse a jornada laboral completa. Imprescindible cultura nivel medio, buena presencia física y deseos de superación. Ingresos elevados. Presentarse en Blanquerna, 137, bajos, de once a una y de cinco a siete. (52)

(9.218)
SE NECESITA
DEPENDIENTA, para Expendeduría Tabacos. San Miguel, 110. Estanco.

(9.263)
PRECISAMOS
MECANICO
ELECTRODOMESTICOS
Teléfono 27 16 00.

(8891)
IMPORTANTE EMPRESA
PRECISA
TITULADO MERCANTIL
para ocupar cargo JEFE DEPARTAMENTO DE CONTABILIDAD. Enviar solicitud acompañando Curriculum Vitae a Sr. Lozano, C/. Matías Montero n.º 7. Indicando ref.ª 100. Reserva absoluta colocados.

(9195) **LASEL - EMERSON**
SE NECESITAN:
APRENDICES ELECTRICISTAS
para instalaciones antenas colectivas. Profesión de porvenir. Sábados libre. Presentarse: Calle Juan Crespí, 55.

frau
(9120) **AUXILIAR ADMINISTRATIVA**
Con conocimientos mecanografía, correspondencia, archivos, ficheros, etc.
Preferible con experiencia y formación profesional.
Buen sueldo según aptitudes.
ASPIRANTE ADMINISTRATIVO
Para adquirir práctica oficina. Preferible con conocimientos mecanografía.
Magnífica oportunidad para crearse brillante porvenir.
Presentarse: calle Eusebio Estada, 267, tardes de 4 a 6'30 horas. Dpto. Personal.

(9216) **LA EMPRESA VDA. DE JAIME BORDOY, S. A.**
PRECISA CHOFERES CON CARNET DE 1.ª, PARA REPARTO CERVEZAS DAMM y 7 UP.
Interesados presentarse de 6 a 7 tarde en: Pérez Galdós, 77, 1º.

(9230) **CHICAS SEPAN COSER**
A MAQUINA DE MOTOR
Se necesitan en taller de confección, con ganas de superación.
Trabajo fijo, jornada intensiva todo el año. Buen sueldo.
Presentarse: calle Ramón Muntaner, 105.

(9220) **BOTONES**
PRECISAMOS EN:
CONSTRUCCIONES BOUSSA, S. A.
TELEFONO: 23 95 40
POSIBILIDADES DE PROMOCION

(9211) **OCASION**
Interesan REPRESENTANTES o AGENTES DE VENTA, empresa de licores, domiciliada en Palma, con clientela propia.
Interesados telefonear al 278988, para concertar entrevista. Absoluta reserva.
Abstenerse los que carezcan de experiencia.

(7350) **CHOFER CARNET 1.a**
Interesados dirigirse:
calle General Riera 75. — Sr. Villalobos

(9204) **EMPRESA NACIONAL**
FABRICANTE TR-TV-CASSETTE
PRECISA:
Técnico reparador TV. para su división de reparación en taller, por lo que es imprescindible sólida experiencia técnica. Libre S. Militar.
OFRECEMOS:
Remuneración acorde con el puesto y valía del candidato.
Concertar entrevista Teléfono: 25 61 49.

(9238) **HOTEL PORTIXOL**
PRECISA:
AYUDANTES DE COCINA Y PINCHES
TELEFONO: 27 - 18 - 00

(9115)
IMPORTANTE EMPRESA RAMO AUTOMOCION
NECESITA
AUDITOR INTERNO
- Español.
- Servicio militar cumplido.
- Experiencia mínima de dos años en puesto similar.
- Sueldo a convenir.

Enviar historial a Apartado 753. Palma. Referencia Auditor

(9199)
INSTALADORA BUADES, S.A.
PRECISA:
- MECANOGRAFA con experiencia, preferible con conocimientos taquigrafía.
- DOS VENDEDORES a ser posible conocedores del ramo de Instalaciones de Aire Acondicionado, Electricidad, etcétera
- OFICIALES 1ª y AYUDANTES ELECTRICISTAS.

Se exige: Iniciativa y espíritu de trabajo.
Se ofrece: Sueldo fijo y Seguridad Social.
Jornada: 44 horas de Lunes a Viernes
Para vendedores: Dietas e interesantes comisiones.
Informes: Gran Vía Asima (Pol. La Victoria) Sección Personal.

(8970)
NECESITAMOS
SPEAKER
Para presentación desfiles de modas
- Trabajo de 7 a 12 de la noche
- Imprescindible idiomas (alemán, inglés y francés).
- Carnet de conducir de 2
- Seriedad y responsabilidad.
- Condiciones a convenir.

Para informes: Sra. Isabel. Teléfono: 23 85 48.

(8660) **ALBAÑILES OFICIALES**
Presentarse a:
Pintor Bernaregi, 24. junto Tenis Palma.

(8490) **EMPRESA**
RADICADA EN AEROPUERTO PALMA, NECESITA CHOFERES CARNET 1.ª.
Teléfono: 26 16 28.

(8957) **ELECTRICISTA**
OFICIAL Y APRENDIZ, CON REFERENCIAS. SE NECESITAN. INFORMES:
Calle Navarra, 25.

(9196) **HONDA LABORATORIOS FOTOGRAFICOS**
Precisa APRENDIZAS LABORATORIO.
Presentarse:
De 5 a 7 en Arquitecto Bennasar, 42-46.

(9197)
IMPORTANTE CADENA HOTELERA
PRECISA:
SECRETARIA DIRECCION GENERAL
- Marketing.
- Bilingüe español - inglés.
- Taquimecanógrafa ambos idiomas.
- Inteligente, responsable.

SE OFRECE:
- Jornada de 5 días semanales.
- Sueldo a convenir.

Para entrevistas llamar al Tel.: 238440 o escribir al apartado de Correos nº 1.285.

(9187) **SE NECESITA**
APRENDIZ TALLER ELECTRICIDAD
Presentarse calle Jerónimo Rosselló, 74.

(9184) **PRECISAMOS**
chófer con carnet de 2ª para camión AVIA, con práctica y conocedor Palma para reparto y trabajos almacén. Informes en:
Comercial Barceló, Héroes de Manacor nº 17.

(9184) **NECESITAMOS**
Administrativo —a para oficina técnica con cálculo, mecanografía y correspondencia.
Aspirante Administrativo —a.
Informes en Comercial Barceló.
Héroes de Manacor, 17. Palma.

(9180) **SE PRECISAN**
Mecánicos Electricistas y Aprendices
Informes:
Servicio Bosch, Capitán Cerdá Montaner, 6.

(9202) **SE PRECISA**
para empresa periodística, agentes de publicidad, ambos sexos, sueldo, comisiones e incentivos.
Interesados llamar Señorita Margarita.
Teléfono: 290612.

(9117) **SI QUIERE GANAR DINERO**
Visítenos. — calle Enrique Alzamora, 20-3º-1ª
Teléfono: 22 35 91.
LE OFRECEMOS: PLAZA VENDEDOR.
Formación a cargo de la empresa.
Estará asegurado.

(8997)
SOLICITAMOS ADMINISTRATIVO
EXIGIMOS: Inglés y Francés. — Carnet de conducir, 2ª. —Servicio militar cumplido.
Sueldo a convenir. — Presentarse en:
Paseo Marítimo, 123. De 4 a 7.

(8992) **SE PRECISA**
REPRESENTANTE con conocimientos de material eléctrico y electrodomésticos.
Informes: Teléfono 255717.

(9029) **TALLERES D. K. W.**
Precisa:
Recepcionistas de Vehículos — Engrasadores.
Chapistas — Aprendices.
Calle Gremio Toneleros, s-n. — Polígono La Victoria.

(9236)
Casa José Buades, S.A.
Precisa:
SEÑORITA PARA VENTA DE DISCOS
CON CONOCIMIENTOS DE MUSICA MODERNA Y EN ESPECIAL CLASICA Y AMBIENTAL
Escribir a mano al Apartado de Correos 332, indicando conocimientos, historial laboral y situación actual.

(9179) **SE NECESITA**
MONTADOR OFFSET EN:
JORVICH, S. L.
Matías Montero, 66.

(9259) **DIELECTRO BALEAR, S. A.**
Plaza Cardenal Reig, 18.
NECESITA ASPIRANTE PARA OFICINA.

(9259) **DIELECTRO BALEAR, S. A.**
Plaza Cardenal Reig, 18.
Necesita APRENDIZ para almacén material eléctrico.

(9245) **EMPRESA CONSTRUCTORA**
Necesita: OFICIALES ALBAÑILES
TRABAJOS EN PLAYA DE PALMA.
Informes: «GOCCISA»
Calle Margarita Caimari, núm. 35, 1º, 2ª. PALMA

(9261) **SE NECESITA**
OFICIAL SEGUNDA MECANICO.
Informes:
calle Juan Mestres, núm. 86. — Palma.

(9264)
PARA BALEARES
NECESITA
REPRESENTANTES
RAMO PAPELERIA
CINTAS Y ETIQUETAS
Escribir o telefonear a Pedro Martel, 4 Teléfono 290826.

(9277)
CIUDAD DE VACACIONES ★★★
en Ciudadela (Menorca)
precisa para temporada verano 1973
JEFE DE RECEPCION
JEFE DE CONSERJERIA
imprescindible conocimiento idioma alemán.
Ofrecemos mportante retribución.
S I M B A, S.A.
Avda. Juan March Ordinas, 13, 3º. Palma.
Concertar entrevista al Telf. 255940.

(9270) **POR EL PERIODO**
de un mes se precisa VIGILANTE DE NOCHE en Edificio Playa Mayor, calle Calvo Sotelo, 555 - C. Teléfono 237767.

(9272) **SE NECESITAN**
FONTANEROS y CALEFACTORES, oficiales y ayudantes, preferiblemente con referencias.
Presentarse en:
M. CORCHO, CALEFACCION Y SANEAMIENTO, S. A.
calle Escultor Vila, núm. 2-8.

(8746) **INMOBILIARIA**
Necesita AYUDANTE VENDEDOR
- Joven.
- Dinámico.
- Inteligente.
- Coche propio.

Buen sueldo.
Velázquez 18. Teléfono: 22 56 01.

(8816)
BOTONES
Se precisa en Importante Empresa de ámbito Nacional, para su Delegación en Palma.
Presentarse: Conde Ampurias, 37, bajos, de 8,30 a 1 y de 4 a 7 tarde.

(9280)
SECRETARIA
PRECISA IMPORTANTE EMPRESA DEL RAMO DE LA CONSTRUCCION.
Se requiere experiencia, taqui-mecanografía.
Sueldo a convenir.
Interesadas dirigirse a:
calle San José de la Montaña, núm. 3, 1º

OTRAS SECCIONES

Pérdidas

DESAPARECIDO PERRITO «caniche», marrón. Se gratificará: Blanquerna, 221, 3.º Tels.: 214209 y 291136. (13)

DESAPARECIDO Morris 1.100 verde oscuro. VOLANTE A LA DERECHA. PM. 161.962. Se gratificará informes, Hotel Bolero. Teléfono 285. Palma Nova. (20)

BOLSITA pequeña japonesa con dos pendientes perlas y piedras verdes. Se gratificará: Tel. 232034 (14)

DESAPARECIDA MOTO VESPA, gris; PM-83.830. Agradecerán informes: Teléfono 233268. (10)

DUPLICAMOS su carnet de conducir en CENTRAL COPISTERIA. Olmos, 146. (10)

DESAPARECIDO
Coche MORRIS 1.100 (Color verde aceituna), PM. 118.238. — Gabriel Monserrat Mayol. Calle Marqués Fuensanta, número 28. Teléfono 216024. — Palma.

HOY, 36 páginas

M.C.D. 2022

«Pequeños Anuncios»

DOMINGOS Y MARTES: A 4'00 ptas. palabra · Mínimo 10 palabras
MIERCOLES A SABADOS: A 3'00 ptas. palabra · Mínimo 10 palabras

Se reciben en: **Agencias de Publicidad** y Paseo Mallorca, 29
CONSULTENOS: Teléfs. 235710 y 231177

OTRAS SECCIONES

Hospedajes

SE ALQUILA habitación para señoritas. Informes: 212365—224970. (10)

HABITACIONES céntricas, todo confort. Tel. 215693. (10)

HABITACION matrimonio derecho cocina. Junto Mercado Garau. Pasaje Can Faxina, 76 - 5º - B. (13)

ALQUILO habitaciones céntricas con derecho cocina. Telf. 290909, llamar de 1 a 3. Preferible chicas. (15)

Música

AMPLIFICADORES: Voces Music Sound 25.000'; Bajo Sound Citty 55.000; Bajo Fender Basman, 28.000; Guitarra Marshall 45.000; Fesder Super Rever 2000; Dos columnas Voces 20.000 MUSICAL VIA ROMA; Vía Roma, 7. (30)

ORGANOS muebles: Hammond modelo M. 190000; Hammond modelo L. 190 mil; Philicorda, nuevo, 25 mil; Gem dos teclados 40 mil; Farfisa, estrenar, 85 mil; Organos portátiles usados Farfisa mod. Fas, 25.000; Capri de Luxe 120, 20.000; Vox M. Continental 30.000; Gem Challenger Pop 50,000. MUSICAL VIA ROMA. Vía Roma, 7. (46)

GUITARRAS BAJO, vendo, una; elegir. 6.500'—. Teléfono 221211. (10)

SE OFRECE duo músico vocal, profesional, equipado para atracción o baile, preferible hotel. Informes: Bar Imperial. Sr. Pepe. Héroes Manacor. (20)

VENDO amplificador y balle simmarc 80 W y micrófono marca A. K. G. Llamar al Tel 237323. (15)

VENDO guitarra eléctrica Fender seminueva, barata. Tel. 263189; sólo mañanas (10)

PIANOS Yamaha Zimmerman, Grey de cola y verticales; cinco años garantía MUSICAL VIA ROMA. Vía Roma, 7. Tel. 222816. (19)

TAPICERO, señora tapice sus muebles con rapidez y garantía. 230153. (10)

PEQUEÑOS ANUNCIOS LA AUTOPISTA QUE VD. NECESITA, UNA SOLUCION RAPIDA Y SEGURA A SU PROBLEMA.

Enseñanzas

CENTRO DE ESTUDIOS INGLES. Profesor nativo. Avenida Alejandro Rosselló, 84. Teléfono 222102. (12)

ACADEMIA MAURA, Archiduque Luis Salvador, 101. Preparación para GRADUADOS ESCOLARES. (10)

EN EL ARENAL clases de inglés, Francés y Alemán. Teléfono 222874. (11)

PARTICULAR. Matemáticas. Física. Química. Ingreso Universidad. Graduado Escolar. Tel. 224917. (10)

MATEMATICAS. Química, Bachillerato, reválida, Preuniversitario, Magisterio da clases particulares profesor colegio religiosas. 290633. (13)

ESTUDIANTE C.O.U. daría clases repaso de primero a quinto Bachillerato. Teléf. 234910. (12)

ALEMANA nativa clases particulares. Avda. Conde Sallent, 55.4º.

SE DAN CLASES particulares de Bachillerato, Letras, E.G.B. e inglés. Blanquerna, 233, 8º, B. Teléfono 255208. (14)

CLASES repaso E.G.B. y Bachillerato, daría profesor Letras. Telf. 237378 (mañanas). (19)

INGLES en clase particular 400 mensuales. Plaza del Buen Consejo, 19. (11)

CLASES particulares de Matemáticas, Física y Química para Bachillerato, COU y Selectivo Ciencias. Teléfono 256432. (15)

IDIOMAS: Clases de inglés, francés y alemán. Calle Arabí, 22, 4.º A (esquina Vía Roma). (15)

Radio y TV

SERVICIO PHILCO, TOWN HOUSE, MERIDIAN: Nicolás de Pax, 25 Tel 226884 (10)

SERVICIO TECNICO Oficial IBERIA TELE-ESTADIO: calle Francisco Martí Mora, 80. Tel. 237225. (12)

SERVICIO Técnico Oficial T.V. ELECTUR. Barceló y Combis, 8. Tel. 272606. (12)

ALQUILER de TELEVISORES todas las marcas y con los mejores precios. HOGAR 2.000; Arturo Rizzi, 60. Teléfono 226269. (18)

ANTENAS T.V. individuales y colectivas; instalación y reparaciones garantizadas. LASEL; C/ Juan Crespí, 55. Teléfono 234304. (16)

REPARACIONES T.V.: Rápidas. «Megafonía BALEAR»; Barón Santa María Sepulcro, 16. Teléf 217690. (12)

TELEVISION y RADIO: Reparaciones rápidas a domicilio. Llame: Teléf 274468 (10)

Náutica

MIR, DIVISION NAUTICA, delegación de ventas. Compra-venta embarcaciones usadas. Podemos encargarnos de la venta de su embarcación y encontrarle aquella que usted le interese. MIR, División Náutica; Paseo Mallorca, 36 entresuelo 1.º-A. Tel 226117. (37)

DESDE 1.444 PTAS. MES, disfrute de un bote con motor TOMOS 4 HP., carenado, arranque recuperable, depósito separado 12 litros, toma de corriente, inversión de marcha, 0'75 litros-hora. COMERCIAL MALLORCA. Pascual Ribot, 64. (34)

BRITISH SEAGULL: Sigue siendo el mejor fueraborda del mundo; sus muchos imitadores lo confirman. CASA MUS; Honderos, 57. (18)

MOTORES MARINOS Diesel, de 4 a 185 H.P.; Perkins-Casamajor; Diter-Rugerini. Fueraybordas «Carnitis». Grupos electrógenos; entregas inmediatas; stock recambios. Facilidades pago. Servicio Post - Venta. SOLMOTOR, S.A. Aragón, 165. Teléfonos 27 06 06—27 06 49. (32)

MOTORES Marinos Sole-Diesel de 4,75 a 35 HP. Motores Perkins marinizados por Sole Diesel. Potencia 40-34 CV.; 60-48 CV; 72-62 CV.; 80-70 CV.; 115-95 CV. Información: Gabriel Vanrell; Valencia, 25. Teléfono 218. Campos. (45)

COSERNA, S. A. Embarcaciones de pesca y recreo, insumergibles. Directamente de los astilleros al comprador; precios sin competencia; facilidades de pago, División Azul. 20 y 22. (26)

VENDO Bote-Epe 3 metros. Motor Penta, 4 caballos. Tel.: 290675. (11)

MOTONAUTICA VERT les ofrece el fuera borda EMECE, el más resistente del mundo, por sólo 15.561. Un año de garantía. Francisco Fiol y Juan, 77—81. Teléfono 290139. (29)

Vendo remolque embarcación, en perfecto estado con ternal incorporado, documentación al día. Precio: 17.000 ptas. — Verlo en: **GARAJE INDUSTRIA — calle Industria, 18.**

Compras

SE COMPRAN toda clase de televisores usados Bolsa del Televisor. Plaza Arzobispo Miralles, 7. (14)

Ventas

NINGUN ARTICULO USADO podrá venderse, según lo dispuesto en la legislación vigente, a mayor precio del 30 por 100 señalado en la tasa.

VENDO mostradores de Formica y estanterías. Teléfono 274738. (10)

ESTANTERIAS metálicas. Alfredo Isanda Antón; venta e instalación. Beatriz de Pinós, 136. Telf. 274060 y 214482. (16)

VENDO tricotosa Broter nueva ocasión. Tel. 225028. horas no comercio. (11)

GRAN SURTIDO de puertas, ventanas, persianas; carpintería en general. Pedro II, 72. Tel. 270090. (13)

SE VENDE TRESILLO y mesita salón; todo nuevo, por ausentarme. Teléf. 225229; mañanas. (13)

VENDO cama antigua por tener que marchar al extranjero, a mitad de precio. Informes: Tel. 221872-211350. (17)

OCASION

Se vende pala cargadora de neumáticos ALLI-CHALMES, Modelo TL-16, en buen estado. — Informes: Teléfono 278246.

ATENCION propietarios de locales, para poner celler tengo todos los utensilios necesarios para montar bar celler para 100 personas, lo podría ceder como venta o como sociedad incluso podría aportar un poco capital. Informes: Teléfono 221872 y 211350. Tomás Forteza, núm. 137, entresuelo. (43)

SE VENDE

Kiosco. Verlo en Galerías Avenida. Administración Lotería núm. 13

DIVERSOS

LIMPIEZA DE ALFOMBRAS, moqueta, sofás, butacas, Servicio a domicilio. PINGUINO. Teléfonos: 294340 y 292383. (14)

FONTANERO en general, griferías y sanitarios, estufas, cocinas, lavadoras, etc. Servicio inmediato. Teléfono: 293318. (14)

PINTOR J. ROMERO. Presupuestos sin compromiso. Telf. 215759. (10)

LIMPIEZA oficinas y su conservación. Confíela al «BRILLO BALEAR». Pida presupuestos. Telf. 222700 (13)

CRISTALERIAS escaparates, su limpieza, conservación: «EL BRILLO BALEAR». Teléfono 222700. (10)

ARREGLOS DE TRAJES señora y caballero. Acortamos, alargamos, zurcimos, modernizamos, colocamos cremalleras, ojales, etc. etc. CITY SERVICE; 31 de Diciembre, 26-A. ¡RECORTEME Y GUARDEME! (25)

ULTRA: Recogida y entrega, limpieza de sus alfombras. Teléfono 254872. (10)

SU PROBLEMA RESUELTO: Reparación CARPINTERIA a domicilio. Teléf. 217097. (10)

BLANQUEOS Y PINTURAS ABRINES; Dámaso Calvet, 20. Telf. 234325. (10)

TERNERA Avila. Ternera Leonesa. Cordero lechal, Segovia. Cochinillos Segovia. Para pedidos: 260843. (12)

CALEFACCION Y FONTANERIA: Servicio rápido para instalaciones y reparaciones en general. Teléfs.: 294106-294089 (14)

FONTANERIA - ALBAÑILERIA: Pintura azulejos, instalaciones y reparaciones domésticas en general. Teléfono 239506. (12)

CONSTRUCCIONES y reparaciones albañilería. Bordillos y aceras y forro de piedra caliza. Tel. 233104. (14)

URGENCIAS FONTANERIA. Telf. 290728. (10)

¿CONTABILIDAD ATRASADA? Puesta al día rápida con medios modernos. Material y asesoramiento económico. Horas convenidas. Teléf 254767. (17)

SERVICIO de reparaciones eléctricas. Tel. 252802. (10)

URGENCIAS fontanería. Reparaciones. Servicio rápido. Teléf. 293327. (10)

SE HACEN toda clase de trabajos de yeso, escayola, albañilería y electricidad, Teléfono 291992. (14)

TAPICERO: Trabajos a domicilio; tresillos, fundas, cortinajes. Tel. 215174. (10)

(8504) **JOVENES** propaganda, media jornada. Presentarse Maestro Torrandell, 6, 2º, A. De 8 a 9. (14)

REPARACIONES fontanería y electricidad, hacemos presupuestos sin compromiso. Telf. 237946. (10)

NECESITAMOS organista y batería, mejor si cantan, para conjunto, trabajo a partir de marzo. Teléfono 237047, 2 a 2,30 y tardes. (21)

CAMIONES POL
SERVICIO DE GRUAS Y TRAYLERS
Tels. 274067 - 275026

LE AJUSTAMOS
a la MODA actual su traje usado en SASTRERIA MARQUES
Paseo Generalísimo, 76-1º
Teléfono 21 78 76.

VENDO AGENCIA VIAJES «A»
Telex, completamente equipada. Interesados escribir n.º 687 de esta Administración, para concertar entrevista

INSTITUTO ANGEL
SAUNA · BAÑO · MASAJE, POR SEÑORITAS DIPLOMADAS.
Calle Angel Guimerá, 123.

El DR. KILDARE ® Por KEN BALD

M.C.D. 2022

ANTES DE QUE TERMINE 1973

LA CEE ESPERA TERMINAR LAS NEGOCIACIONES PARA UN NUEVO ACUERDO GLOBAL CON ESPAÑA

BRUSELAS, 1. (Efe). — La Comunidad Europea espera terminar las negociaciones para un nuevo acuerdo global con España antes de fines de 1973, como está previsto, dijo Sir Christopher Soames, Comisario europeo encargado de las Relaciones Exteriores al Ministro español de Asuntos Exteriores D. Gregorio López Bravo, el pasado lunes, en la entrevista que mantuvieron en Bruselas, según reveló hoy un portavoz de la Comisión Europea.

El portavoz dijo que López Bravo había expresado su preocupación por la marcha de las negociaciones para un acuerdo global que deben terminar para que el acuerdo se ponga en vigor el primero de enero de 1974. Según el portavoz, López Bravo insistió, sobre todo, en la parte agrícola sustancial que debería comportar tal acuerdo.

Soames, por su parte, subrayó el hecho de que es el Consejo de Ministros el que tiene el asunto en sus manos y quien debe ahora dar mandato de negociación a la Comisión Europea que, hasta entonces, no puede hacer nada. Añadió que se espera que en marzo próximo los Ministros comunitarios puedan discutir del asunto, dijo el citado portavoz.

NUEVA YORK

FRANK SINATRA SERA DEMANDADO POR INJURIAS

NUEVA YORK, 1. (Pyresa). — Una columnista del «Washington Post», Maxime Cheshire, ha declarado que pedirá al cantante Frank Sinatra que se disculpe públicamente por su «inenarrable» conducta hacia ella durante la ceremonia de inauguración del mandato del presidente Nixon, quien al parecer, está enterado del proceder de Sinatra y ha mostrado su disgusto al vicepresidente, Spiro T. Agnew, amigo personal del cantante.

Por su parte, la señora Cheshire ha dicho que, en caso de que Sinatra no se disculpe convenientemente, le demandará por injurias.

ESTADOS UNIDOS NO SE AISLARAN DEL MUNDO, DESPUES DE LA GUERRA

AFIRMO NIXON EN EL CURSO DEL TRADICIONAL «DESAYUNO DE ORACION»

WASHINGTON, 1. — El Presidente Nixon dijo hoy que Estados Unidos no se "aislará del mundo", después de haber concluido la guerra en Vietnam.

"La paz no es sólo la ausencia de guerra, es la oportunidad de hacer grandes cosas dentro y fuera de nuestro país", afirmó el Presidente norteamericano en el curso de un "desayuno de oración" que tradicionalmente se celebra en Washington por estas fechas, patrocinado por el Congreso y al que acuden personalidades políticas y parlamentarias de todo el mundo.

En la mesa presidencial del desayuno, celebrado en un hotel de la capital, se encontraba el ex-Ministro español de Obras Públicas y actual presidente de "CAMPSA", Federico Silva Muñoz.

Richard Nixon manifestó que los Estados Unidos cumplirían los términos del acuerdo de París sobre Vietnam y que esperaba que todas las partes hicieran lo mismo.

Más de tres mil personas, diplomáticos, congresistas y políticos de todo el mundo participaron en el «Vigesimoprimer Desayuno Nacional de la Oración".

Por parte española, y junto al señor Silva, acudieron el Subsecretario de Agricultura, Virgilio Oñate; el Embajador de España en Washington, Angel Sagaz; y los señores José Luis Mora y Alfonso Ossorio, venidos de España especialmente invitados para el acto.

EXPERIMENTO CARCELARIO

LOS RECLUSOS SOLO VAN A LA CARCEL A DORMIR

Bonn, 1. (Pyresa). — En una prisión de Francfort se realiza desde hace algún tiempo un experimento consistente en que 31 reclusos no pisen la cárcel sino para dormir. A las seis de la mañana abandonan la prisión y, ya sin vigilancia, toman el tranvía para dirigirse a su puesto de trabajo. Por la tarde, concluída la jornada, pasean o van al cine. A las 20 horas han de regresar puntualmente a la cárcel.

Hasta ahora, solamente uno de los reclusos sometidos a este experimento ha huído, y solo uno ha reincidido, robando una tienda en sus «horas libres».

En la actualidad, se desea ampliar este régimen especial de modo que cada día la cuarta parte de los reclusos de la «Gustavradbruch», donde se pone en práctica el experimento, no estén encarcelados sino de noche.

Tormenta en Sidney

SIDNEY (Australia). -- Un rayo destaca sobre un oscuro y amenazador cielo, al caer cerca de la estación ferroviaria central de Sidney, durante una tormenta acompañada de gran aparato eléctrico, que ha azotado la ciudad. A causa de la tormenta se han registrado algunos incendios y ha provocado perturbaciones en el tránsito rodado. -- (Telefoto CIFRA GRAFICA-UPI).

ORIGINAL PROTESTA DE UNA ACTRIZ

APARECERA EN LOS COMUNES A CABALLO Y EN CAMISON

LONDRES, 1. (Pyresa). — La actriz Michelle Lisiard, de 25 años de edad, piensa realizar una original protesta: Aparecerá ante la Cámara de los Comunes a caballo y en camisón.

De este modo piensa presionar para que se supriman los vuelos nocturnos sobre su casa de Kingsbury.

PRIMERA COMUNION

MODELOS EXCLUSIVOS

CONFECCION PROPIA Y A MEDIDA

SABADOS TARDE ABIERTO

C. Real, 12 (Costa de S'a Pols, detrás Iglesia S. Miguel) Tel. 210974

GENEROS DE PUNTO

Jerpunt

CONQUISTADOR, 24

ARQTO. REYNES, 17

REY SANCHO, 50

CON LA CALIDAD QUE NOS DISTINGUE

30% DESCUENTO

SOBRE PRECIOS MARCADOS

EN TODO

TAGOMAGO

Sábado y Domingo

El gitano del bolero MONCHO

(los mismos precios de cada noche)

M.C.D. 2022

muebles LA INDUSTRIAL

ARCHIDUQUE LUIS SALVADOR, 96 Tel. 25 05 59
ANTONIO FRONTERA, 26 Tel. 25 48 62

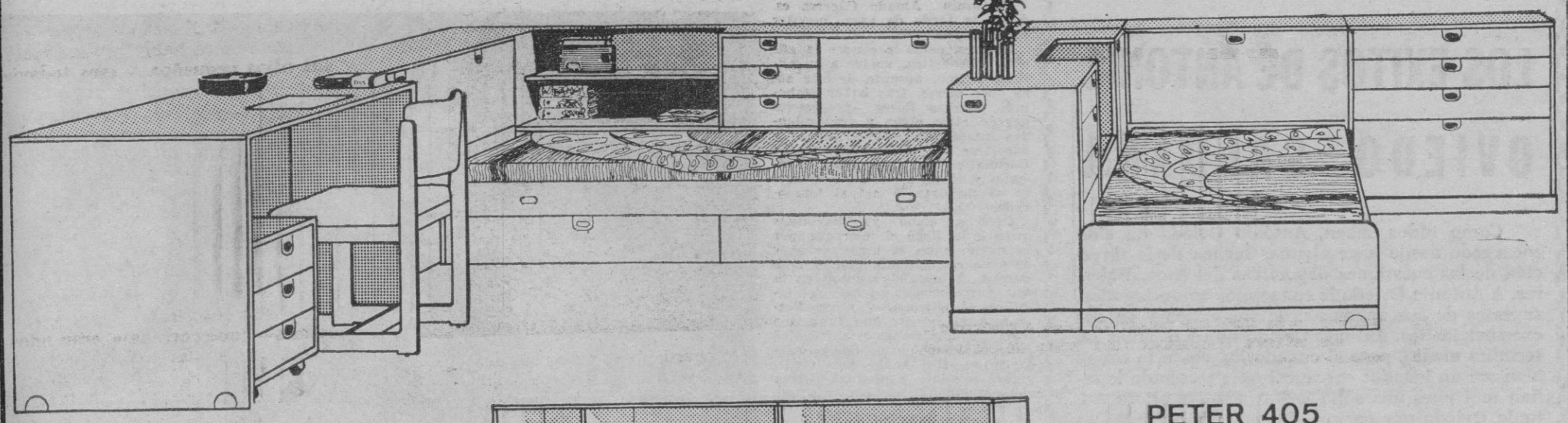

PETER 405

La nueva serie de muebles de moderno y atrevido diseño que vd. comprará por

SU LINEA
SU ADAPTABILIDAD
SU COLORIDO
Y SU PRECIO

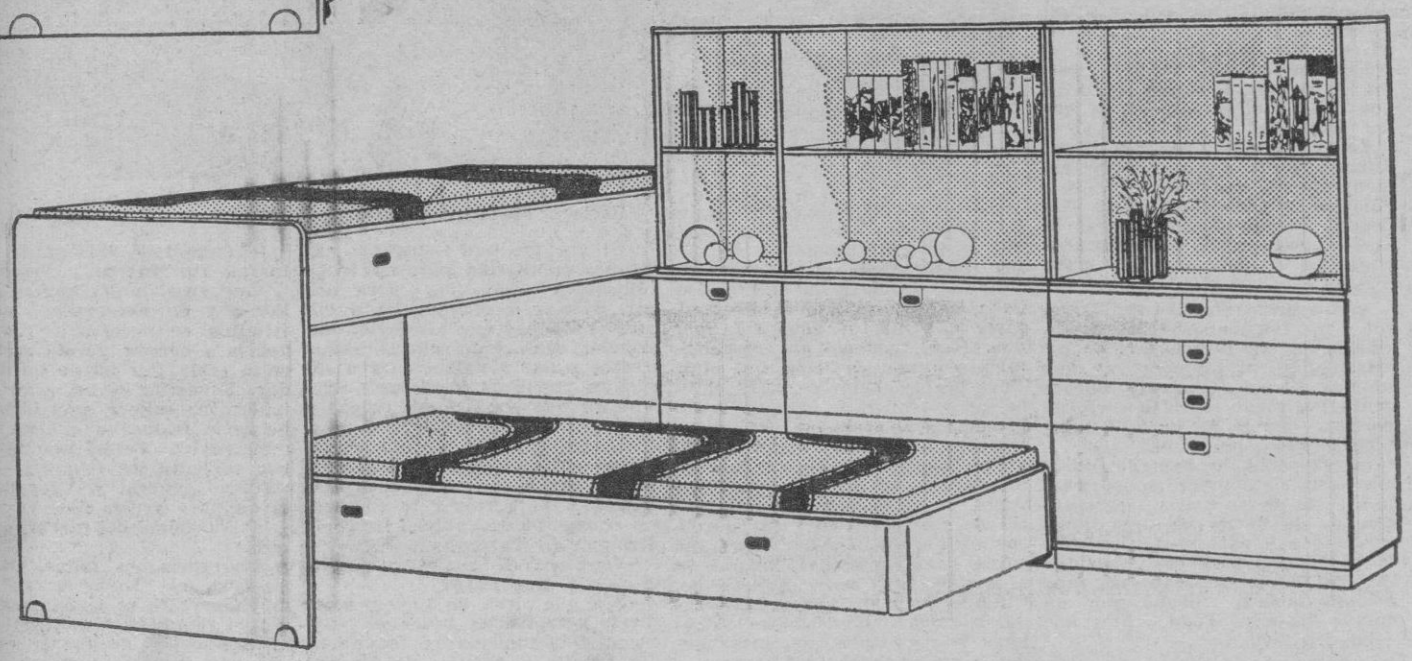

PETER 405

La mágica formula para que con los mismos muebles pueda vd. transformar su habitación en sala, en cuarto para niños, en estudio y hasta en comedor.

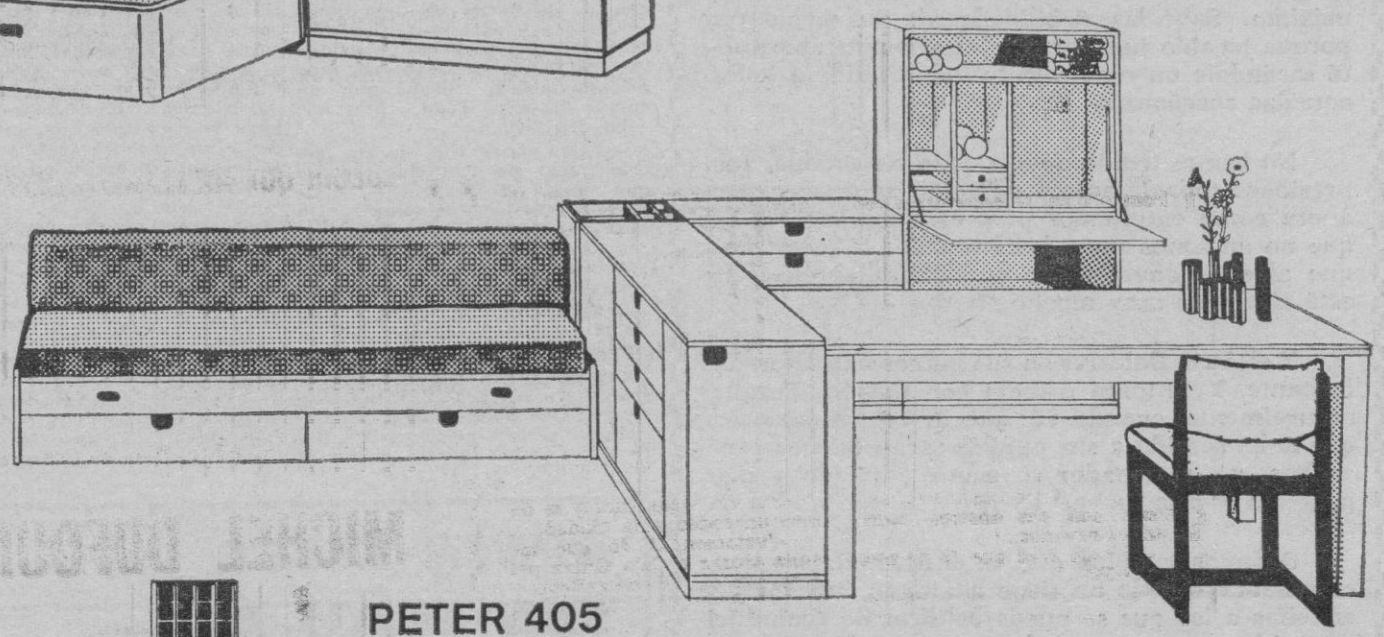

PETER 405

Los muebles de las mil combinaciones.
Transformables a su gusto, calidad y presentaciòn de lujo y por el precio que vd. desea

PETER 405

O el placer de poder realizar el milagro de crear Vd.. solo, el ambiente y la decoración que su imaginación desea.

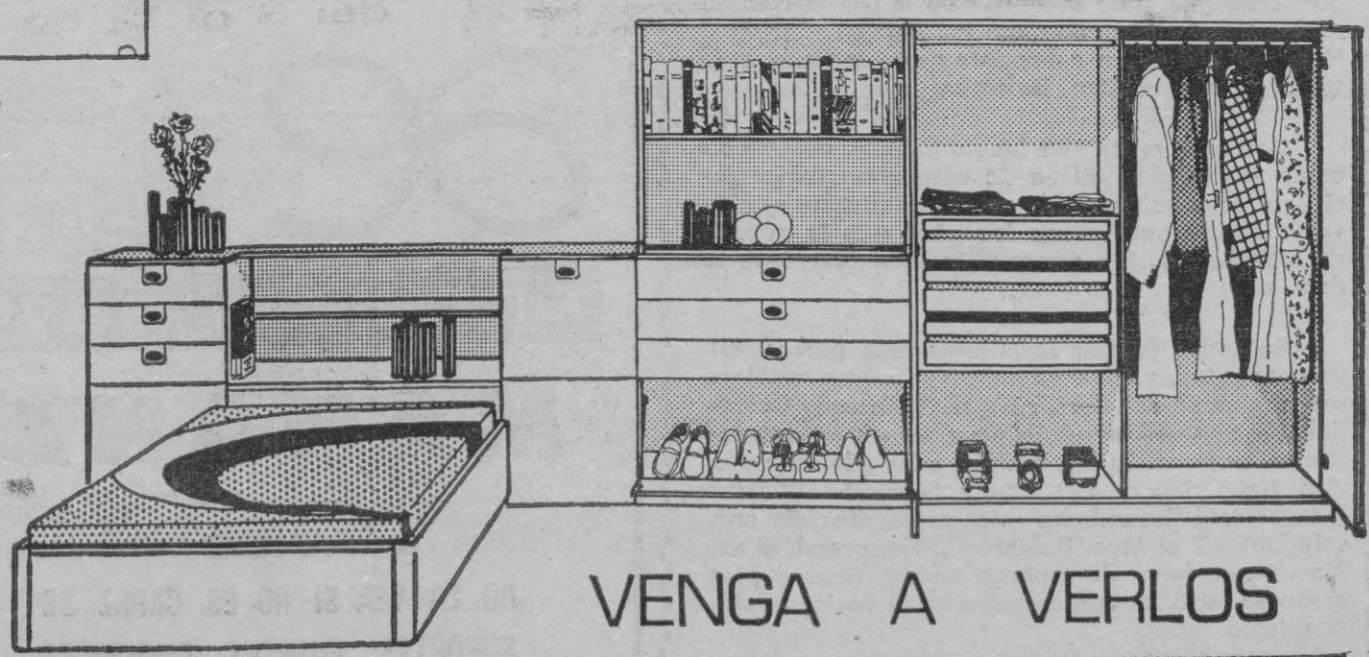

PETER 405

Los nuevos muebles que Vd. esperaba y que nosotros le ofrecemos para su confort, su utilidad y su economia.

VENGA A VERLOS

LANZA

M.C.D. 2022

Atalaya Deportiva

Por RAT

LOS EXITOS DE ANTONIO OVIEDO SALDAÑA

Como todos saben, Antonio Oviedo ha sido encargado desde hace algunas fechas de la dirección de las cuestiones deportivas del Atco. Baleares. A Antonio Oviedo le conocimos como jugador, supimos de sus andanzas, de sus éxitos y de sus excentricidades. Antonio Oviedo no tuvo jamás un término medio, pero si cuando las cosas le salían bien era un jugador extraordinario y cuando le salían mal pues nos solía irritar a todos. Pero Antonio Oviedo por encima de todo fue siempre un excelente muchacho.

Pero digamos que Oviedo tuvo buenos maestros. Porque cuando estuvo a las órdenes de Juan Carlos Lorenzo, éste siempre le trató como si fuese un hijo suyo, sabía además cuáles eran sus debilidades, cómo se le debía tratar para que rindiera hasta el máximo. Y Antonio tuvo siempre con el «cocodrilo» el respeto necesario y estuvo siempre dispuesto a realizar la labor que se le encomendara.

Hemos de suponer que ahora mismo Antonio conserva estupendas enseñanzas de aquellos momentos. Sabe cómo debe tratarse a un jugador para que éste en el campo de juego rinda hasta el máximo. Sabe las debilidades de los jugadores porque ha sido jugador. Y naturalmente ahora está sacándole un rendimiento inapreciable a todas aquellas enseñanzas.

No hemos tenido oportunidad de cambiar impresiones todavía acerca de cómo se desenvuelve ahora como entrenador pero estamos seguros de que no andamos muy descaminados si pensamos que algo de aquello que aprendiera entonces le está sirviendo muy mucho ahora.

Y el Atco. Baleares en sus manos ha mejorado bastante. Y Antonio trabaja con ilusión. Porque naturalmente cuando vé que de las enseñanzas que él ha servido a sus pupilos sacan buenos provechos, un entrenador se siente animado y dispuesto a ir a la lucha.

Digamos también que en el Atco. Baleares el entrenador Oviedo no tiene a ningún jugador de aquellos a los que se pueda calificar de «colmillo retorcido», porque son elementos más bien jóvenes. Ahora bien, en otras circunstancias tal vez le hubiese resultado más difícil desenvolverse.

Hemos de reconocer que nos satisfacen los éxitos de Antonio Oviedo. Porque ha llegado a asimilar todo lo mallorquín, porque aquí se siente bien nuestro hombre y no le ha interesado jamás otra cosa que la de encontrar en la isla el trabajo que le llenara por completo las horas de su vida. Y eso es bueno no solamente para Antonio, sino también para el Atco. Baleares.

Por otra parte son los comienzos de Oviedo como entrenador. El ha de demostrar una experiencia, él se ha de labrar un porvenir, si es que de veras quiere aprovechar los años que le queden de fútbol en activo, aunque sin descuidar todo lo demás.

De todas formas insistimos, nos parece adivinar que todas aquellas enseñanzas que recibiera fueron asimiladas debidamente. Y Antonio Oviedo Saldaña es posible que llegue a ser un entrenador con todas las de la ley, aunque para ello sean precisos unos años de actividad y de inquietud, como los que está llevando en estos momentos. Es muy saludable. Y el Atco. Baleares lo comprenderá así. No es que haya de esperar mucho tiempo para comprenderlo, es que creemos ya lo entiende ahora mismo.

CONFIRMADO LO QUE ADELANTO «BALEARES»

CACERES, FIRMO POR EL MALLORCA

«VENGO ILUSIONADO, CON FUERZA Y DESEOS DE COLABORAR EN EL RESURGIR DEL MALLORCA»

Benjamín Amado Cáceres es, desde la tarde de ayer, jugador del Real Mallorca.

Cáceres, como le conoce la afición futbolística, vuelve a su antiguo equipo, ausente de éste sólo unos meses, tras haber deshojado muchas flores —proposiciones de otros clubs y consiguientes impedimentos federativos— y enrolarse con el Deportivo de La Coruña, club al que pertenece ligado, y al que deberá incorporarse al finalizar la actual temporada.

Cáceres, como ya habíamos anunciado, llegó el miércoles por la noche y en la tarde de ayer se puso en contacto con el club decano. A las 3'30, reunión en la que participaron, además del jugador, el entrenador señor Forneris y el gerente don Francisco Vidal. Proposiciones y el "Indio" solicita tiempo para hacer unas consultas. Dos horas más tarde, nueva reunión y al final, firma del correspondiente contrato que le une al Real Mallorca hasta el 30 de junio próximo.

Las condiciones, 250.000 pesetas de prima de fichaje y 15.000 por cada partido oficial en que sea alineado.

Poco más tarde, y tras haber tomado parte en un ligero entrenamiento, nos reunimos con el delantero centro en la "Casa Gallega". Recibe felicitaciones de amigos, empezando por Amador y Oscar, e iniciamos un breve diálogo

—Hace unas semanas me llamaron a La Coruña, pero las condiciones que me ofrecieron no me interesaban, ni tampoco al club gallego. El pasado martes, nuevos contactos y con permiso del Deportivo —que se ha portado magníficamente—, emprendí viaje y, como ya sabes, he firmado por lo que resta de temporada. Al finalizar este compromiso, regresaré con los de Riazor ya que tengo contrato con ellos hasta junio de 1974. De no haberme enrolado con los mallorquinistas era muy posible haberlo hecho con un equipo francés. Todo, antes que estar inactivo.

—¿Estás convencido de que podrás jugar en otro club español que no sea el Mallorca?

—Mi situación deportiva está suficientemente aclarada ya, y en la temporada 1973-74, podré jugar en el Coruña, Mallorca o cualquier club nacional.

—¿Satisfecho de volver a vestir la camiseta granate?

—Muchísimo, de verdad. Estimo enormemente al club y quiero a Palma y a sus gentes. Estoy muy contento de haber vuelto. En Coruña se portan de maravilla, pero el no poder jugar nada más que en los entrenamientos me tenía acomplejado. Si marché de aquí fue debido a que tenía una ficha baja y solicité la libertad, carta que me fue concedida por don José Fandos en reconocimiento a mis servicios al club. Tuve proposiciones de otros clubs belgas y franceses pero no pude incorporarme por mi situación militar, felizmente ya resuelta. Luego, cuando surgieron las dificultades, los técnicos del Mallorca no estimaron la conveniencia de mis servicios y me enrolé con el Coruña, entidad que se porta conmigo magníficamente y a la que estoy muy agradecido. Cuando llegue la nueva temporada, trataré, vistiendo aquellos colores blanquiazules, de corresponder a sus muchas atenciones y a la fe que han tenido en mis condiciones de jugador.

—¿Y ahora?

—A alinearme con el Mallorca, a luchar, junto a mis compañeros, para conseguir los triunfos que tan necesarios son para continuar alimentando aspiraciones de ascenso y ver si se convierten en realidad. El esfuerzo de don Juan de Vidal y la afición, bien lo merecen.

—¿Esperabas que el rendimiento del equipo no fuese tan destacado como hacía suponer el arrollador principio de la temporada?

—Sí que me han extrañado sus últimos resultados, pero no tengo suficientes elementos para juzgar. Sólo sé lo que se ha publicado. Esto hay que olvidarlo, emprender nuevos derroteros, ganar puntos y dar satisfacciones a directivos, técnicos y afición.

—¿En qué condiciones físicas y de juego te encuentras?

—Magníficas. He venido entrenando normalmente a las órdenes de Arsenio, y hasta el martes inclusive. Si Forneris lo considera conveniente, puedo jugar el domingo en Tarragona.

—Vayamos a La Coruña. ¿Qué le pasa al Deportivo?

—Sin que sirva de tópico, mala suerte y arbitrajes adversos. Nunca se debieron perder los partidos frente al Atlético de Madrid y con el Barcelona. De forma especial este último.

—¿Te favorece el que sea Forneris el entrenador?

—Vengo todo ilusionado y con moral, con fuerza y deseos de laboral en el mejor hacer del Mallorca y de conseguir cuantos triunfos se necesiten para que vuelva a ocupar puesto destacado en la tabla. Por mí no ha de quedar. Forneris, es un gran entrenador, me conoce muy bien y sabe de la forma en que mejor me desenvuelvo. Tengo mucha fe en que volverán los triunfos —con el esfuerzo general y apoyados por la afición— y con ellos la alegría y satisfacción del deber cumplidos.

Eso esperamos todos. Ojalá. Y Cáceres, el "Indio bravo" como muchas veces se le ha calificado, sea el revulsivo que haga rendir al equipo —y de forma especial a la delantera— en busca de goles, de triunfos, de los que tan necesitado se encuentra el club granate.

DEL SOL

Tras la firma del contrato, Cáceres dialoga con nuestro compañero. — (Foto Juanet)

Lea «BALEARES»

NUNCA LLEGO TAN LEJOS EL CINE DE TERROR

UN HOMBRE CONVERTIDO EN BELLA MUJER... ¡QUE MATA SIN PIEDAD!

rialto
arte y ensayo

MAÑANA

- AVISO -
NO LA VEA SI NO ES CAPAZ DE SOPORTAR FUERTES EMOCIONES

REY SORIA FILMS, PRESENTA:
EMI FILM PRODUCTIONS LIMITED presents A HAMMER PRODUCTION
DR. JEKYLL Y SU HERMANA HYDE
Starring RALPH BATES Co-starring MARTINE BESWICK
Also starring GERALD SIM LEWIS FIANDER
Screenplay by BRIAN CLEMENS Produced by ALBERT FENNELL · BRIAN CLEMENS
Directed by ROY WARD BAKER TECHNICOLOR® Distributed by ANGLO-EMI Film Distributors Ltd

M.C.D. 2022

FUTBOL EN EDUCACION Y DESCANSO

Resultados del domingo, 28

BYN, 1 — Guver, 8
Son Roca, 2 — Salinas 1
Sumasa 1 — J. Barbarela, 5
Santa María, 2 — Martorell, 1
Indiotería, 5 — Discot. 2000, 1
Chiquitina, 2 — Europa, 2
Son Gotleu, 3 — Puigpuñent, 0

CLASIFICACION

	J.	G.	E.	P.	F.	C.	P.
J. Barbarela	18	16	2	0	79	5	34
Guver	18	15	3	0	98	7	33
Europa	18	10	5	3	42	24	25
Son Roca	18	9	3	6	39	25	21
Son Gotleu	16	10	0	6	30	32	20
Puigpuñent	17	9	3	5	30	28	20
Son Baña	15	8	3	4	33	28	19
Salinas	15	6	5	4	23	22	17
Discot. 2000	18	8	2	8	21	32	17
Indiotería	17	6	3	8	32	41	15
Chiquitina	17	6	1	10	28	39	12
Martorell	16	3	3	10	28	41	8
BYN	17	3	1	13	16	85	7
Sumasa	17	1	2	14	15	63	4
Sta. María	17	1	1	12	12	52	2

Al equipo Santa María se le descuenta un punto de la clasificación por incomparecencia al partido que debía jugar contra el Discot. 2000, el día 21—1—73. Dándose por ganado el encuentro al Discoteca.

Encuentros para el día 4-2-73

Son Baña — Byn, Campo Son Gotleu, a las 11'30.
Guver — Son Roca, Campo Hermanos Massot, a las 10.
Salinas — Sumasa, Campo Salinas, a las 10'30. Ses Salines.
Martorell — Indioteria, Campo La Real, a las 12.
Discoteca 2000 — Chiquitina, Campo Antonio Roses, a las 9. El Arenal
Europa — Son Gotleu, Campo Cana Paulina, a las 10.
Puigpuñent — Progreso, Campo Puigpuñent, a las 10'30. Puigpuñent.
J. Barbarela — Santa Maria, Campo Atco. Molinar, a las 9'15. Molinar.

Arriba
es noticia
COMPRUEBELO

CONFIDENCIAL

MOMENTO DE JUEGO Y FORMA DEL TARRAGONA

Hubo momentos, el pasado domingo, en que el ataque del Mallorca acosó de manera constante el marco del Pontevedra. En esta foto de Lorenzo Ripoll, pueden ver como el defensa Mariano, acude a rematar un saque de esquina, teniendo muy cerca a Chango (entre los defensas 4 y 5) y un poco más lejos a Eloy y Doval. ¿Se prodigarán estos ataques en el campo del Nástic?

El Confidente deportivo salió ayer hacia Barcelona, para proseguir viaje a Tarragona. El motivo, no es otro que informar del momento de juego y forma del Nástic. A primeras horas de la noche, ya llamaba desde aquella ciudad catalana.

—¿Qué noticias tienes?

—Resulta que los aficionados tan entusiasmados con su equipo a comienzos de temporada, han sufrido una ducha de agua fría con las dos goleadas encajadas en el campo del Baracaldo, en partidos de Liga y Copa. Mariano Montero, redactor deportivo del fraternal colega "Diario Español", que estuvo en Lasesarre", cuenta:

◆ *El Gimnástico perdió con dignidad y sobre todo con la gran tranquilidad de conciencia que debe darles el saber que se emplearon con un gran sentido de su profesionalidad y de entrega al servicio del club. Eso fue evidente. Eran muchas las circunstancias qeu tuvieron en contra.*

◆ *El equipo hizo lo que pudo y siempre con gallardía. El barro influyó en el resultado. Sobre aquel terreno, el Baracaldo se movió como pez en el agua. La fuerza, le pudo a la técnica.*

—¿Realmente, fue así?

—Tengo el punto de vista de Amalio Roca, periodista de Bilbao, que en otro fraternal colega ("Hierro"), ha escrito:

◆ *Los catalanes lo único que pretendían era o empatar a cero o llevarse otra goleada como la de hacía cuatro días. El Baracaldo, con fuerza arrolladora, se hizo dueño y señor de la situación desde un principio.*

◆ *En el Nastic, muy bien el portero. Laguna, el jugador del Barcelona, fue uno de los que mejor se adaptaron al estado del terreno y destacó en la misión de hombre libre. Buen partido de Robles, en noble pugna con Larreina siempre, y el empeño de Gallasteguie en quedar bien, aunque siempre estuvo desasistido.*

— ■ —

El Confidente, añade:

—Vicente Dauder, ex-entrenador mallorquinista, sigue siendo un excelente amigo. Habla del barro de "Lasesarre" y de la necesidad de cambiar a cinco jugadores en relación con el partido de Copa y el de Liga. En ambos encajaron nueve goles. Dice que no itene la formación decidida. Me ha preguntado si es verdad que el Mallorca está bajo. Uno que atraviesa una excelente forma es Robles. Al saludarle, me recuerda que la última vez que nos vimos fue en el aeropuerto de Vigo, cuando acudió a saludar al Mallorca, que había ganado en Pontevedra. En efecto, vino acompañado de Alarcia. Sobre todo esto, mañana te contaré más cosas.

—¿Algo más para terminar?

—Sí. Unos comentarios que publica hoy la prensa de Tarragona. Lee:

◆ *Las derrotas duelen, aunque también tienen su parte aleccionadora, que es la que hay que aprovechar. Mucho nos han molestado la manguera y el lodo, pero la fría y copiosa lluvia de goles, nos ha dejado tiritando.*

◆ *La trayectoria negativa hay que cortarla sin más contemplaciones. Y eso debe ocurrir el próximo domingo ante el Mallorca. Ese Mallorca que ha ido perdiendo esperanzas y que el domingo, para colmo de males, se quedó perplejo ante el Pontevedra.*

◆ *Fíese usted de los colistas... Y fiese usted del Mallorca, que no lo es...*

◆ *¿Qué diríamos si nos sucediese como el domingo mismo al Córdoba y al Mallorca? El que no se consuela...*

— ■ —

Y colorín, colorado.

RIPOLL

LA AFICION OPINA

JAIME PIZA: «TODO SE SOLUCIONARA»...

...EN EL REAL MALLORCA

Jaime Piza, natural de Binisalem, aparece en la fotografía en el campo del Vallehermoso de Madrid, durante el descanso del encuentro Rayo Vallecano-Mallorca. Como pueden imaginar, no vamos a preguntarle algo relacionado con aquel matinal futbolístico, que ya ha pasado a la historia. El diálogo está actualizado, porque se desarrolló ayer, en "Los Rafaeles".

—¿Cómo ves la "crisis" del Mallorca?

—¿"Crisis"? No creo haya motivos para hablar de ello. Precisamente no tardaremos mucho en ver una recuperación.

—Si ese tardar mucho no se refiere a varias semanas...

—Una semana, a lo sumo. Ahora, se están haciendo las cosas bien en el Mallorca. Me refiero al aspecto puramente deportivo. Se han sabido muchas cosas. Lo digo, por lo que oigo comentar. De momento, todos trabajan con más sentido de la responsabilidad. Algunos jugadores estaban bajos de forma. Ahora, dejarán de andar para correr.

—¿Cómo terminará el equipo en la competición?

—Entre los cinco primeros.

—¿Y el Atlético Baleares?

—Sin negativos. Incluso pienso que le veremos en la "zona caliente". El equipo está bien dirigido. Además, ahora traen refuerzos; hay candidato a la presidencia. Se entra en una etapa nueva.

—Queda el Poblense...

—También con nuevo presidente. Ni promocionará.

—¿Y tu Binisalem?

—Algún día le veremos convertido en el gallito del campeonato de I Regional.

—¿Algo que te preocupe del fútbol?

—Ver jugar a mi hermano Antonio. Me hace sufrir demasiado.

Sin comentarios.

(Texto y foto de Ripoll)

PUBLICACIONES RECIBIDAS

«LA MEDICINA Y LA SALUD»

Bajo el título de "La medicina y la Salud" acaba de salir a la venta una nueva serie de fascículos que constituirá una enciclopedia para la familia, editada por Rioduero (nueva serie de publicaciones de La Editorial Católica) y Miñón, editoriales que anteriormente habían lanzado la Biblia en fascículos. La obra, originariamente franco-belga, ha sido ampliamente rehecha por especialistas españoles.

Advierten los editores en la presentación que esta enciclopedia familiar es limpia, sin ser ñoña, que renuncia a lo morboso y puede entrar en todo hogar, que será útil a los padres para educar a sus hijos en materias delicadas; que trata los temas con solvencia y limpieza, pero diciéndolo todo.

No contiene recetas, pero promete dar amplia información sobre la constitución del cuerpo humano, su funcionamiento normal, sus perturbaciones patológicas, sobre higiene, sobre alimentación, sobre ciertas edades críticas de la vida, sobre estados psíquicos que requieren especial comprensión y sobre otros innumerables temas que diariamente preocupan al padre y la madre de familia.

La parte principal de los fascículos va por orden alfabético y acabará constituyendo seis volúmenes. Envolviendo estas páginas van otras cuatro azules con noticias, curiosidades y consejos.

En los dos primeros números figuran en estas últimas temas tan entrañablemente familiares como "mi hijo aún se hace pis", "la gripe", "¿está muerto o solamente desvanecido?", "el niño bizco", "¿cómo salvar una vida en media hora?", etcétera.

Los temas científico-médicos tratados con especial extensión y láminas en color en los dos primeros fascículos son el del aborto y el de las diferentes clases de accidentes. Se dice, por cierto, en este último artículo, que de cada tres niños uno resulta herido antes de los cinco años.

Felicitamos a la recién nacida "Rioduero" y a la veterana editorial "Miñón" por este gran esfuerzo, que deseamos se vea coronado por el éxito que merece. Sin duda, ha sido la noticia editorial de estos días.

HOY, 36 PAGS.

M.C.D. 2022

CAMPEONATO DE LIGA DE BOLOS DE BALEARES, 1972-73

TABLA

1ª DIVISION

Equipos	Parti.	Palos	Ps.
Calvo Sotelo	12	36.469	22
R. Mallorca	12	35.746	16
Strike Palma	12	35.654	14
B. A. P.	12	31.375	12
Mallorca 2.	12	29.799	6
Mallorca 1.	12	23.040	2

2ª DIVISION

Equipos	Parti.	Palos	Ps.
Baleares A	10	28.585	20
Mediterráneo	10	25.469	12
Alemanes	10	24.496	10
Strike Palma	10	22.657	10
Baleares B	10	22.112	8
Calvo Sotelo	10	14.679	0

El partido clave de esta jornada ha sido la confrontación entre los equipos Real Mallorca-Calvo Sotelo.

Siendo estos dos equipos junto con el Strike Palma los de más brillante historial de la isla esta confrontación estuvo caracterizada por la gran pugna deportiva que mantuvieron.

Ambos equipos presentaron sus formaciones de gala con jugadores como Lorenzo Mas (Campeón individual de España y tres veces internacional).

Gabriel Coll (Campeón individual de Baleares).

Etel Valladolid (Campeón absoluto de España por equipos y dos veces internacional).

Paco Barceló (Campeón absoluto de España por equipos y ganador del Trofeo Strike Palma-Joyería Jorge Juan).

Ambos equipos jugaron con mucho nerviosismo ganando el Calvo Sotelo en las últimas tiradas por 66 palos lo cual le hace mantener líder de la clasificación.

Otro partido interesante fue el protagonizado por el Strike Palma y el B. A. P. dada la reñida lucha entre estos dos equipos por optar al tercer puesto de la clasificación para ir a jugar el Campeonato de España en Zaragoza.

Siendo estos los hechos más relevantes en los Bolos esta semana, la próxima les informaremos sobre el II Torneo Social de Bolos del Banco Crédito Balear, Torneo que se ha celebrado en el Interbowling habiendo sido muy disputado.

HOCKEY SOBRE PATINES

EL «ESPAÑA» SE MANTIENE LIDER DEL CAMPEONATO JUVENIL

COMENZARON LOS CAMPEONATOS ESCOLARES DE ALEVINES E INFANTILES

Mucha actividad se está desarrollando actualmente en hockey sobre patines. Por un lado, la Federación de Patinaje tiene en desarrollo el Campeonato Juvenil y el de 2ª División. Por otro, la Delegación Provincial de la Juventud, ha puesto en marcha las competiciones de los XXV Juegos Escolares Nacionales. En la actualidad son 19 equipos los que están en competición, lo que explica con certeza, que nuestro bello y espectacular deporte sigue en aumento en nuestra provincia, tanto por el número de equipos como por el de jugadores de todas las categorías.

El pasado domingo, el equipo de San Fernando logró una mínima y valiosa victoria por 2 a 1, sobre el siempre difícil equipo de Montesión. El partido transcurrió con un total sentido de igualdad de fuerzas, que al final se desequilibró a favor del equipo del Complejo Deportivo.

El equipo del Oasis alcanzó el triunfo sobre el Universal, al que venció por 7 a 3. Buen partido y con buenas fases de juego, resuelto a favor del equipo con más acometividad frente a la puerta adversaria.

Al España se le otorgó la victoria por su partido contra el Ophiusa, en el partido que completó la tercera jornada del Campeonato Juvenil.

En la categoría Alevín Escolar, el Pío XII venció al equipo de Montesión "A" por 14 a 1, mientras que San Francisco logró la victoria por 2 a 1 sobre Montesión "B".

Pasando a la categoría Infantil Escolar, el equipo de Montesión "A" venció por 11 a 4 a Pío XII y Montesión "B" ganó por 6 a 4 a San Francisco, mientras que Luis Vives lograba la victoria por decisión en su partido contra el Ophiusa.

Mañana sábado se jugarán dos partidos escolares en la pista del Complejo Deportivo San Fernando, a las 9 y a las 10 de la mañana, jugándose tres partidos en la pista de la Plaza Obispo Berenguer de Palou, a las 9, 10 y 11 de la mañana.

Buen partido para el sábado a las 20,30 en Obispo Berenguer de Palou, ya que a las 20'30 se enfrentarán los equipos de 2ª División Ultramar Expres y España. Partido que forzosamente ha de ser decisivo para obtener el título de campeón de dicha categoría.

El domingo a las 11 de la mañana jugarán en la misma pista del partido anterior, los equipos juveniles del Universal y Ophiusa, con probable victoria del primero. Seguirá en la misma pista, el partido Oasis-Montesión, que puede resultar interesante por la buena forma que han demostrado dichos equipos en anteriores partidos.

El plato fuerte de la jornada lo disputarán los equipos España y San Fernando, a las 12 de la mañana en la pista del Complejo deportivo del equipo citado en segundo lugar. Ambos equipos ocupan los dos primeros lugares de la clasificación y lucharán además de por los dos puntos, por el average que pueda presentarse al final de la competición.

La clasificación del campeonato juvenil, es la siguiente:

	J	G	E	P	F	C	P
España	3	3	0	0	19	1	6
S. Fernando	3	2	1	0	11	3	5
Oasis	3	2	1	0	24	7	5
Montesión	3	1	0	2	8	14	2
Universal	3	0	0	3	3	22	0
Ophiusa	3	0	0	3	3	21	0

¡IMPORTANTE NOVEDAD EN FASCICULOS!

desde el 31 de enero, todos los miércoles

LA MEDICINA Y LA SALUD *Enciclopedia para la familia*

UTILISIMA, SOLVENTE, AMENA

- Fascículos semanales a todo color, con más de 4.200 ilustraciones y láminas de extraordinario valor informativo.
- Encuadernables en seis bellos volúmenes, con tapas estampadas en oro.
- Páginas complementarias de "Noticias, curiosidades, consejos".
- Escrita por especialistas franco-belgas y españoles con todo rigor científico, pero con absoluta claridad.

La enciclopedia amiga de la familia, de uso constante, que ha triunfado clamorosamente en Europa, en versión española, puesta al día y muy mejorada

OFERTA DE LANZAMIENTO
FASCICULOS 1 Y 2 POR SOLO 30 PESETAS

En colaboración editorial de RIODUERO-MIÑON

en los momentos difíciles
DOMINE LA SITUACION

CLUB TIRO PICHON

DOMINGO, 4 FEBRERO — A LAS 15 HORAS.

GRAN TIRADA AL PICHON

HOMENAJE AL MARQUES DEL PALMER

6 PICHONES — 3 CEROS EXCLUYEN
DISTANCIA HANDICAP — INSCRIPCION: 1.000 PTAS.
25.000 PTAS PREMIOS FIJOS

Distribución premios:
1º 6.000 ptas.
2º 4.500 ptas.
3º 4.000 ptas.
4º 3.500 ptas.
5º 3.000 ptas.
6º 2.000 ptas.
7º 1.000 ptas.

Habrá venta de pichones muertos.
Servicios de Bar, Restaurante y Armería

SABADO 3 FEBRERO — A LAS 15 HORAS

GRAN TIRADA AL PLATO

CON MAGNIFICOS TROFEOS Y PREMIOS FIJOS
Organizado oor la F. B. T. O. E.
en colaboración con el C. T. P. M.

Gun SALOON

¡UNICO EN ESPAÑA!

ABIERTO DESDE LAS 12 DEL MEDIODIA
HASTA LAS 3 DE LA MADRUGADA,
EN TODOS SUS SERVICIOS

GALERIAS DE TIRO AL BLANCO CON
PISTOLAS DE AIRE COMPRIMIDO
CAFETERIA
WHYSKERIA
MERIENDAS
FONDUE DE LA MEJOR CARNE
PLATOS COMBINADOS A BASE DE CAVIAR,
AHUMADOS, ROAST-BEEF, etc.

Y A PRECIOS RAZONABLES

Avda. JAIME III, 142 - Planta y sótanos.

M.C.D. 2022

CAPDEPERA DEPORTIVA

La Sociedad de Cazadores, cuyo período de caza ha sdo friuctífero, habiendo llegado a la veda, el pasado día 21 con la captura de muchos ejemplares de lebres, conejos y perdices, tiene anunciado para este sábado día 3 a las 9.30 de la noche en los salones del Bar Oriente, Asamblea General Ordinaria para los socios, activos colaboradores y sostén de la entidad bajo el siguiente orden del día: 1º Lectura y aprobación si procede, del acta de la sesión anterior; 2º Balance anual de Tesorería; 3º Elección de nuevo presidente; 4º Ruegos y preguntas. Dada la importancia y carácter de los candidatos a la presidencia y la campaña electoral desarrollada durante estas últimas semanas se prevé enconada lucha entre votantes y elegidos.

Los colombófilos que en servicio de transmisiones vienen efectuando sueltas semanales en competición regional, durante varias jornadas consecutivas han visto mermadas sus ilusiones motivado por las inclemencias climatológicas, enemigo número uno de este noble deporte.

Para la mayoría de aficionados al fútbol, cuyas mentes han ido sufriendo los sinsabores de los predilectos colores en partidos como el pasado domingo frente al líder Calviá a veinte minutos del final con un empate en el marcador, y con mucha moral en todas las líneas blanquiverdes, con espíritu de lucha y mejores deseos de victoria vimos esfumarse un precioso positivo de suma importancia a la hora de analizar el escrutino final. Para este domingo a las tres y media de la tarde abrirán fuego en el campo de la carretera de Cala Ratjada el C. D. Villafranca, tercer clasifcado en la cúspide puntuable del liderato contra nuestro representante C. D. Escolar también tercero en la tabla; pero con una diferencia de «farolillo rojo» al parecer muy difícil de superar, si pensamos que Son Cotoneret e Independiente puntuaron en Capdepera y están por debajo de nosotros. La labor es ardua y la contienda tendrá que ser eficaz si de veras quiere eludir el descenso de categoría. La prepaarción y estudio de Salvador Moll es contínua esperando sabrá sacar fruto positivo de estas «viejas glorias» Morey García-Plta y Terrasa que para esta segunda vuelta no están tan gastados como otros compañeros de equipo. El grabado de Foto Vives nos muestra uno de los muchos actos sociales llevados a cabo por la Sociedad de Cazadores durante la campaña 1972.

JATO

ATLETISMO

EL EQUIPO DE E. Y D. DE BALEARES A PALENCIA

PARTICIPARA EN EL CAMPO A TRAVES EN HONOR A MARIANO HARO

D. RAFAEL COLL: «Podemos ser 4.º ó 5.º por equipos»

El equipo de atletismo de Educación y Descanso de Baleares va a desplazarse a la Península a disputar una prueba importante. Nuestro equipo de E. y D. que tuvo una gran actuación en el V Cross del Delegado, última prueba disputada en nuestra ciudad, competirá el próximo domingo en una prueba a categoría internacional. Para informarnos detalladamente de sus actividades sostenemos en un momento una entrevista telefónica con el delegado del equipo don Rafael Coll Rigo, que con su caballerosidad habitual atiende con mucho gusto estas preguntas para "BALEARES".

—Amigo Rafael, ¿de qué se trata esta prueba?

—Es el homenaje nacional a Mariano Haro, este atleta que ha sabido llevar tan alto el palmarés de España en todas las confrontaciones nacionales y principalmente en la última Olimpiada. El sábado, los atletas seniors Jaime Gil, Javier González y Mateo Cañellas se desplazan a Madrid para competir el día 4, domingo en Palencia, tierra natal de Mariano, en el I Cross Internacional y XI Campeonato de España de campo a través de E. y D., acompañados por mí mismo en calidad de delegado.

—¿Quiénes van a competir ademas de vosotros?

—Creemos que van a llegarse alli atletas de toda España que tengan su licencia federativa. Tienen que ser equipos de tres atletas seniors; y también algunos extranjeros van a participar, aunque ahora no puedo decirte nombres porque desconozco quiénes serán, hasta cuál va a ser el número de atletas inscritos.

—¿Dónde se disputará exactamente este cross?

—En la misma ciudad palentina, en las inmediaciones de un estadio que se llama Balasparra, sobre la distancia de 7.500 metros. Mariano Haro también va a participar, por lo que escasos oponentes va a tener. Por la información que tengo parece que dará comienzo a las 12'45 de la mañana

—¿Qué premios habrá?

—Como en todo cross, habrá para los primeros clasificados individuales y por equipos.

—Tengo que pedirlo, Rafael. ¿Cómo esperáis quedar?

—Los atletas están bien preparados, y me satisfaría enormemente que hiciéramos cuartos o quintos por equipos. si hay buena suerte para Baleares tengo ese optimismo.

—¿Alguno rebasará al homenajeado?

—Hombre, si lo lográramos sería un acontecimiento extraordinario. No vamos con grandes ambiciones si lográramos solamente hacernos notar, ya quedaría satisfecho.

—Bien, ¿algo más?

—Puedes añadir que esta carrera será para nosotros una experiencia como otra cualquiera, y que como siempre procuraremos quedar lo mejor posible.

—¡Hasta la vista y buena suerte!

—¡Hasta pronto!

—Y con buenos deseos para los desplazados, cerramos esta deportiva noticia de la que seguramente ofrecermos información en fecha próxima una vez se haya celebrado y obre en nuestro poder las clasificaciones.

Juan J. Cortés

VENDEDOR

(Mobiliario de cocina)

Residencia: Palma de Mallorca.
Cálculo ingresos obtenibles: 325.000 ptas.

El vendedor elegido se incorporará a primera firma nacional de mobiliario de cocina. Tendrá bajo su responsabilidad la Zona de Baleares, siendo sus principales clientes distribuidores y empresas del ramo de la construcción. Pueden optar al presente puesto: a) Vendedores que conozcan el ramo del mueble o su mercado. b) Vendedores de Electrodomésticos. c) Cualquier vendedor (no importa el ramo de procedencia) que esté en condiciones de demostrar que ha tenido éxito en su labor. La retribución arriba indicada se compone de un fijo (170.000 ptas.) más incentivos sobre ventas, calculando que el primer año obtendrá, según previsiones, la cifra arriba indicada. En un futuro, y una vez bien introducido, se puede obtener bastante más. Rogamos a los interesados se dirijan por escrito a **ICSA (Muntaner, 507. Barcelona-6. Rfa. 2618)**, incluyendo historial profesional detallado.

COLUMBICULTURA

SE HA REALIZADO LA PRIMERA PRUEBA DE ADIESTRAMIENTO Y ADAPTACION

DE LOS PALOMOS DEPORTIVOS QUE VAN A TOMAR PARTE EN EL X CAMPEONATO COMARCAL DE PALMA

Como ya dijimos en otras informaciones, la localidad del Vivero, va a ser escenario del X Campeonato Comarcal de Palma, en el que se disputará el V Gran Trofeo de Plata, concedido por el Excelentísimo Ayuntamiento de nuestra ciudad.

Dado el gran interés que ha despertado este Campeonato, la primera prueba de adriestramiento y adaptación de los palomos deportivos que van a tomar parte en el V Campeonato Comarcal de Palma, se ha visto muy animada por la gran concurrencia de aficionados y simpatizantes de todos los pueblos del interior de la isla, donde radican las Sociedades de Columbicultura, que es en todas las localidades principales. Hay que destacar la perfecta organización de la Sociedad la «Viverense», que con dos meses de antelación biene trabajando sin descanso para que el éxito del Campeonato esté asegurado de antemano. Nosotros para obtener una perfecta información, hemos recabado la información de varios aficionados y que participan con ejemplares en este Campeonato, coincidiendo todos ellos en asegurar que preveen un gran Campeonato Comarcal, y al mismo tiempo algunos de ellos nos han manifestado que la columbicultura va en progreso de año en año, ya que las competiciones son cada vez mejores y más interesantes para la afición.

El presidente del Comité de Competición de Baleares, Sr. Calafell, que está llevando a cabo una gran labor en bien y progreso del deporte de la Columbicultura. Foto de Archivo

En la primera prueba de adiestramiento, se dio vuelo a la «suelta» juntamente con los ejemplares participantes a las 15,45 horas, que después de evolucionar durante 19 minutos, por el interior de la localidad y extra-radios de la misma, hizo su primer «apeo» en un almendro, donde todos los ejemplares entraron con ella y ofreciendo un gran espectáculo, pero a los 13 minutos realizó otro vuelo de 20 minutos, para seguidamente hacer otro «apeo» en otro almendro, de la parte opuesta al anterior, donde algunos ejemplares, como es lógico en una primera prueba de adriestramiento abandonaron, pero seguidamente se han dado cuenta de su fallo y regresaron al almendro donde se encontraba la «suelta». A los 10 minutos emprendió otro vuelo para entrar seguidamente en un algarrobo, donde permaneció con la totalidad de los palomos deportivos participantes hasta que el Presidente del Colegio de Arbitros, Sr. Castells, dio por finalizada la prueba y dado que los ejemplares se quedaban a pernoctar en el mencionado árbol, hubo que proceder por la noche, a recogerlos juntamente con la «suelta» en el mismo árbol. Es digno de destacar la constancia, la inteligente labor de la mayoría de los ejempares, pero todos sin excepción demostraron una gran preparación y dignos de participar en un Campeonato Comarcal de Palma de tanta envergadura.

La prueba fue presenciada por el Presidente de la Federación, Sr. Huerta; Presidente del Comité de Compeiciones, Sr. Calafell; Vicepresidente, Sr. Aguiló; Secretario de la Federación, Sr. Castells; Secretario del Comité de Competiciones, Sr. Barceló; Interventor de la Federación Sr. Sansó y restantes mandos federativos, que quedaron todos ellos altamente satisfechos de esta primera prueba de adriestramiento y adaptación.

SOCIEDAD DE COLUMBICULTURA LA CAMPONENSE

Esta Sociedad se encuentra celebrando el Campeonato de San Blas, que a decir verdad podemos afirmar que a este Campeonato todos los años les dan el máximo realce, celebrándolo con la máxima solemnidad. Lleva realizadas dos pruebas, todas ellas del máximo agrado de los participantes, por el juego dado por la «suelta», que resultó en todo momento de un gran juego para esta clase de Campeonatos y así todos los palomos deportivos participantes pudieron hacer gala de su gran valía y deparar una gran tarde deportiva a toda la afición.

A la hora de redactar estas líneas, no hemos recibido la puntuación obtenida por cada uno de los ejemplares que toman parte en este Campeonato, por lo que en la próxima información daremos cuenta con más detalle.

SETAÑO

Herencia de Mr. y Mrs. Palgrave

Las personas o entidades que tengan algún crédito contra la Herencia de Mr. y Mrs. Palgrave (último domicilio en Mallorca: Royal Savoy, Cala Viñas), pueden telefonear al 21 35 48.

F·7·73

...Y ADEMAS

930 100 HP al volante. Capacidad cucharón: 1,71 m³

950 130 HP al volante. Capacidad cucharón: 2,10 m³

FINANZAUTO
DISTRIBUIDOR EN ESPAÑA DE
CATERPILLAR

BASE LEVANTE
Carretera Madrid-Valencia, Km. 332.
Teléfs. 26 37 07 y 26 39 03-04. Valencia.
CHIVA (Valencia).

Caterpillar, Cat y ▣ son Marcas de Caterpillar Tractor Co.

FUMADORES
PASTILLAS KOKI
consulte a su médico CPS 5.235

POR QUE CAE EL CABELLO

Son muchas las razones por las que se cae el cabello y con ello se pierde parte de la personalidad. El Instituto Médico Capilar Alemán, dirigido por su Centro de Investigación y por una muy dilatada experiencia, está en condiciones de diagnosticar las razones y paralizar la caída, en la mayoría de los casos. Algunos pacientes llegan a nosotros sin que podamos hacer nada por ellos por haber descuidado su cuero cabelludo y acudir a nosotros demasiado tarde. Si se encuentra Vd. entre estos casos, no pierda el tiempo visitándonos porque no podemos hacer crecer el pelo donde no hay, pero sí podemos evitar su caída y las molestias consiguientes caspa picor seborrea alopecias etc.

Un examen y un O. I. practicado por nuestros especialistas, le aconsejarán lo más conveniente. Vd. luego decida con entera libertad

INSTITUTO MEDICO CAPILAR ALEMAN

Avda. Jaime III, 13 5º
Teléfono: 21 07 58

M.C.D. 2022

VOLEIBOL

CALENDARIOS DE COMPETICION EN LAS DIFERENTES CATEGORIAS

DIFICILES VICTORIAS DE TODOS LOS CONJUNTOS EN LOS PRIMEROS ENCUENTROS

Remate de Amengual, del Costa y Llobera.

Al establecer los diferentes calendarios de competición, empezaremos por las féminas, por una cuestión de delicadeza, haciéndolo luego con los juveniles y por último con los terceras.

CALENDARIO FEMENINO:

Dentro del campeonato femenino son ya varios los encuentros disputados, pues su competición dio comienzo el pasado día 21, pese a ello estableceremos la totalidad del calendario, a saber:

21 de enero:

Calidonia - Medina Mahón (Son Amar).
UDYR - Medina Ibiza (Polideportivo UDYR).
Medina Palma (descansa).

28 de enero:

Medina Palma - Calidonia (Colegio S. Corazón)
Medina Mahón - UDYR (Mahón).
Medina Ibiza

4 de febrero:

Calidonia - Medina Ibiza (Son Amar).
Medina Mahón - Medina Palma (Mahón).
UDYR

11 de febrero:

Medina Ibiza - Medina Palma (Ibiza).
UDYR - Calidonia (UDYR).
Medina Mahón

15 de febrero:

Medina Palma - UDYR (S. Corazones).
Medina Ibiza - Medina Mahón (Ibiza).
Calidonia

18 de febrero:

Medina Mahón - Calidonia (Mahón).
Medina Ibiza - UDYR (Ibiza).
Medina Palma

25 de febrero:

Calidonia - Medina Palma (Son Amar).
UDYR - Medina Mahón (UDYR).
Medina Ibiza

4 de marzo:

Medina Ibiza - Calidonia (Ibiza)
Medina Palma - Medina Mahón (S. Corazones).
UDYR

11 de marzo:

Medina Palma - Medina Ibiza (S. Corazón)
Calidonia - UDYR (Son Amar).
Medina Mahón

18 de marzo:

UDYR - Medina Palma (UDYR)
Medina Mahón - Medina Ibiza (Mahón).
Calidonia

NOTA: Para evitar los desplazamientos entre las islas, se jugarán en cada visita del Medina Mahón y del Medina Ibiza los tres partidos con los equipos de Palma, en días sucesivos, sin tener en ellos en cuenta el calendario antes establecido, de forma que cada equipo cumpla con sus partidos en tan solo una visita.

Asimismo las visitas a Mahón e Ibiza se efectuarán cuando las combinaciones de barco o avión, a las que deben subordinarse los equipos sean favorables, avisando con suficiente antelación a los equipos que deben ser visitados.

La Federación Balear se ve obligada a estas facilidades por ser el único medio viable de que se realice con eficiencia el Campeonato femenino provincial y en su deseo de no dejar marginada ninguna isla del deporte del voleibol.

CAMPEONATO JUVENIL, CALENDARIO DE COMPETICION:

1 de febrero:

San Fernando - INEM (San Fernando a las 20 h.).
Montesión - San Francisco (Montesión a las 20 h.).
CIDE - Seminario (CIDE a las 19 h.)

3 de febrero:

Costa y Llobera - Alaró (Fleming, 16 h.).

8 de febrero:

San Francisco - San Fernando
Seminario - Costa y Llobera
Iberia JET - CIDE

10 de febrero:

Alaró - Montesión

15 de febrero:

INEM - San Francisco
Montesión - Seminario
Costa y Llobera - Iberia JET

17 de febrero:

San Fernando - Alaró

22 de febrero:

Seminario - San Fernando
Iberia JET - Montesión
CIDE - Costa y Llobera

24 de febrero:

Alaró - INEM

3 de marzo:

INEM - Seminario
San Fernando - Iberia JET
Montesión - CIDE
San Francisco - Alaró

10 de marzo:

Seminario - San Francisco
Costa y Llobera - Montesión
CIDE - San Fernando
Iberia JET - INEM

17 de marzo:

San Francisco - Iberia JET
INEM - CIDE
S. Fernando - Costa y Llobera
Alaró - Seminario

24 de marzo:

Iberia JET - Alaró
CIDE - San Francisco
Costa y Llobera - INEM
Montesión - San Fernando

31 de marzo:

Seminario - Iberia JET
Alaró - CIDE
S. Francisco - Costa y Llobera
INEM - Montesión

NOTA: Todos los Clubs deberán presentar la documentación, fichas y tripticos antes de la iniciación de los primeros encuentros programados en el presente calendario.

CAMPEONATO PROVINCIAL MASCULINO ABSOLUTO, CALENDARIO DE COMPETICION:

Se han disputado ya los encuentros programados para la primera jornada prevista para el pasado domingo, pese a lo cual estableceremos, como en las féminas, el calendario completo y más luego comentaremos los partidos y sus resultados, cuando menos parte de ellos.

28 de enero:

CIDE - Son Amar DC (CIDE).
Cultural - Puig Mayor (Pollensa).

4 de febrero:

Son Amar DC - Cultural (Son Amar).
Puig Mayor - CIDE (Puig Mayor).

11 de febrero:

Puig Mayor - Son Amar (Puig Mayor).
CIDE - Cultural (CIDE).

18 de febrero:

Son Amar DC - CIDE (Son Amar).
Puig Mayor - Cultural (Puig Mayor).

25 de febrero:

Cultural - Son Amar DC (Pollensa).
CIDE - Puig Mayor (CIDE).

4 de marzo:

Son Amar DC - Puig Mayor (Son Amar).
Cultural - CIDE (Pollensa).

NOTA: Todos los partidos se disputarán a las 11.30 de la mañana de los días previstos para su celebración, salvo acuerdo entre los Clubs y la Federación de otra hora.

El Son Amar DC jugará en su campo a las 10 horas.

Equipo juvenil del Costa y Llobera.

PARTIDOS DISPUTADOS:

En femeninos tenemos el partido disputado por Medina Palma y el Calidonia, que en líneas generales esto fue lo que dio de sí:

Fue un encuentro de grandes jugadas y en el que ambos conjuntos demostraron poseer una técnica muy depurada, y ser al propio tiempo conocedoras de las virtudes y defectos de sus oponentes, sabiendo aprovechar sus puntos débiles y reforzando aquellos en los que eran más vulnerables. Fue un partido muy interesante en el que se impuso el equipo del Calidonia por 3 a 2, siendo un claro exponente de los avances realizados por las féminas en este deporte.

El primer juego cogió en frío al equipo del Medina, siendo un paseo triunfal para el Calidonia que venció por 15 a 2 y ya se las prometía muy fáciles, sin embargo reacciona el Medina y se anota el segundo juego por 16 a 14, de nuevo en el tercer juego es el Calidonia el que lleva la delantera y se lo adjudica por 15 a 9, el cuarto es de nuevo del Medina por 15 a 6 y estando empatados los dos conjuntos, empezaron a aflorar los nervios y el partido se hizo tenso y difícil, siendo los tantos muy disputados en algunos casos y perdidos con excesiva facilidad en otros; este quinto juego se lo adjudicó el equipo que supo serenarse más y pese a ello llegaron a estar 12 a 10, si bien una nueva reacción del Calidonia les daría la victoria por 15 a 10. La deportividad, pese a los nervios, brilló por doquier.

Fueron destacadas Evelyn por el Calidonia y María Paz y Catyn por el Medina.

Arbitró correctamente el señor Rosselló.

En masculinos, solo conocemos el resultado del encuentro de absolutos disputado entre el CIDE y el Son Amar DC, en la cancha del primero, el pasado domingo a las 12, partido que resultó muy interesante y del cual el 3 a 0 conseguido por los colegiales no refleja quizás la realidad del encuentro que fue muy disputado y difícil para ambos conjuntos.

Los resultados parciales fueron de 15 a 12, 15 a 11 y 15 a 7 siendo que ya en el tercer juego el Son Amar parecía haber sido afectado por la derrota sufrida en los anteriores. Este resultado tendrá, sin lugar a dudas, una gran importancia dentro del Campeonato Balear, pues consideramos que el Son Amar y el CIDE son los dos grandes candidatos al título y un 3 a 0 es difícil de remontar, aún en pista propia.

Destacaron por el CIDE Garrido y por el Son Amar el conjunto, que en esta ocasión se vio reforzado por dos nuevos fichajes.

J. RODRIGUEZ VIÑALS

¿Cuánto dinero necesita usted para hacer una buena inversión?

100 pesetas.

Es cuanto necesita para hacerse inversor. Bueno, inversor a secas, no. Inversor del Fondo Mediterráneo de Inversiones.

Este Fondo le ofrece la posibilidad de ahorrar (perdón, invertir) a partir de 100 Ptas. mensuales a través de su PLAN SISTEMATICO MEDITERRANEO.

Por el tiempo que usted prefiera. Con absoluta libertad para rescindir el Plan cuando desee.

Con devolución de su capital en un máximo de 5 días, en cualquiera de las 400 oficinas de las 11 cajas de ahorros componentes de IMCASA. Con seguros que le cubren de riesgos mientras usted es partícipe.

Sabiendo que, en 15 años usted puede doblar su inversión y hasta incluso triplicarla.

Todo es el PLAN SISTEMATICO MEDITERRANEO. La inversión sencilla, segura y... ¡rentable! La nueva forma de invertir.

PSM
PLAN SISTEMATICO MEDITERRANEO
El nuevo Ahorro

Corte este cupón por la línea de puntos, marcando con una X en el recuadro que prefiera y recibirá amplia información sobre el

PLAN SISTEMATICO MEDITERRANEO.

☐ Desearía recibir información completa sobre el P. S. M.

☐ Desearía ser visitado sin compromiso alguno por mi parte por un asesor de inversiones.

Don _____
Domicilio _____
Población _____

Aprobado por la Dirección General de Política Financiera con el n.º 5

FMI FONDO MEDITERRANEO DE INVERSIONES
Ronda Universidad, 9 – Tel. 222 30 00
Barcelona-2

(9155)

CADENA HOTELERA DE BALEARES

PRECISA DIRECTOR DE HOTEL

500 plazas, cuatro Estrellas en Menorca.
Se exige experiencia en la función. — Entrega total
Se ofrece incorporación a la plantilla de la Empresa, una vez superado el período de prueba.
Remuneración a nivel de su experiencia a convenir después de superar las pruebas de selección.
Absoluta reserva colocados.

REMITIR « CURRICULUM VITAE », para su estudio a Paseo Mallorca, 172 - Entre. G. (Sr. LEAL) Palma

M.C.D. 2022

BITACORA

III CAMPEONATO DE MALLORCA DE OPTIMIST

JORGE FORTEZA, VENCIO EN LA QUINTA PRUEBA

El pasado domingo y después de dos anulaciones consecutivas, se disputó en aguas de Ca'n Pastilla, la quinta prueba de este Campeonato de Mallorca y tercera para el grupo B. Esta regata, según el Anuncio, debía celebrarse en el C. N. El Arenal, pero el jurado consideró oportuno no pasar al club siguiente sin antes disputar la del C. M. San Antonio de la Playa.

Durante la noche del sábado y madrugada del domingo, al fuerte viento de componente NW. puso en peligro la celebración de la prueba, pero a primeras horas de la mañana roló a tramontana y amainó a mitad de fuerza.

A las 11,45 h. se dió la salida al grupo B y cinco minutos más tarde, como estaba previsto, cruzaron la línea los participantes del A. El viento era de componente N. NW. y su fuerza 3 que fue amainando en el transcurso de la primera ceñida, rolando a NE. cuando,, los que navegaban en cabeza, se aproximaron a la baliza núm. 2, que fue montada por Isasi, seguido de Bellver y Ferrer del grupo A y Rotger, Sancho y Echegaray del B.

Fue en las inmediaciones de la baliza núm. 3 y cuando el jurado ya había decidido modificar el triángulo, que este Gregal arreció hasta alcanzar rachas de fuerza 6.

Al paso por la baliza núm 1 el jurado anunció individualmente a los patrones del cambio de rumbo, informándoles que la baliza 3 se había convertido en boya de ceñida y posteriormente en delimitación de llegada.

Hubo bastantes cambios en la regata. Cuando amainó el viento notamos que Nacobo comenzaba a navegar y superar considerables posiciones. Por el contrario, al entrar el fuerte viento, fueron Jorge Martí, Jaime Juliá y Jorge Forteza. Pero ni siquiera, navegando ya en empopada se podía adivinar quien o quienes iban a entrar en cabeza. Fue Bellver, quien desde un principio parecía puntuar bien en esta manga, rompió el mástil durante la segunda ceñida, por lo que, los que navegaban en primeras posiciones se libraron de un duro rival.

Emocionante la llegada de los dos primeros, Jorge Forteza y Martí. Navegaban amurados a estribor y Forteza en posición segura a sotavento.

lo que le valió la victoria al tener que virar Martí.

Los participantes del grupo A. cruzaron la llegada por el siguiente orden: Jorge Forteza, Jorge Martí, Jaime Juliá, Natalio Comas, José Isasi, hasta 12 clasificados.

Al poco de entrar el fuerte viento, el jurado estaba indeciso si izar o no la bandera de anulación para la clase B, pero al ver la holgura y destreza con que se desenvolvían dichos participantes, lo consideró innecesario.

La clasificación de este grupo fue como sigue: Antonio Rotger, Pedro Amengulal, José Sancho, Fernando Echegaray, Francisco J. Fiol, Luis Pujalte, hasta 14.

Hasta este momento la clasificación general para el grupo A queda establecida por el siguiente orden:

1. Jaime Juliá, C. N. Molinar, 22'7 puntos.
2. Jorge Forteza, R. C. N. Palma, 28'7 id.
3. Natalio Comas, C. N. Portitxol, 36'7 id.
4. Jorge Martí, C. N. Portitxol, 49'4 id.
5. Juan Bellver, R. C. N. Palma, 52 id.
6. Antonio Ferrer, C. N. El Arenal. 61 id.
7. Tomás Estela, R. C. N. Palma, 62'7 id.

Hasta un total de 14.

La general para el grupo B queda relacionada así:

1. Antonio Rotger, R. C. N. Palma, 11 puntos.
2. José Sancho, C. N. Molinar, 11'4 id.
3. Luis Pujalte, C. N. El Arenal, 23'4 id.
4. Javier Esteban, R. C. N. Palma, 28'7 id.
5. Pedro Amengual, C. N. Molinar, 33 id.
6. Antonio Juliá, C. M. Molinar, 43 id.
7. Fernando Echegaray R. C. N. Palma, 44 id.

Hasta un total de 22.

Las pruebas restantes del III Campeonato de Mallorca se celebrarán en las fechas y enclaves que a continuación se relacionan, siempre y cuando las condiciones metereológicas lo autoricen:

Día 4 de febrero, C. N. El Arenal. (Sólo para el grupo B).

Día 11 de febrero, C. N. El Arenal. (Para ambos grupos).

Día 18 de febrero, C. N. Estanyol. (Para ambos grupos).

Posteriormente se dará a conocer la fecha del reparto de trofeos.

SALVADOR LLOPIS
Foto Archivo

OPERACION MOTH EUROPA

Como en el pasado año, se ha abierto la Operación para la adquisición de este barco, monoplaza internacional, con una subversión de 10.000 pesetas.

La admisión de solicitudes se cierra el día 31 de marzo de 1973. Inmediatamente se procederá a la selección y estudio de las solicitudes recibidas y su evaluación, procediéndose a librar los documentos de adjudicación. Los constructores admitirán pedidos de Moth-Europa subvencionados hasta el día 31 de mayo de 1973, a partir de cuya fecha caducarán las adjudicaciones no utilizadas. Se procederá a continuación a una segunda fase de repesca, a base de las subvenciones no materializadas en la primera fase.

CONDICIONES A REUNIR LOS SOLICITANTES

Las peticiones se cursarán a través de un Club Náutico, o seccion náutica, que deberá encontrarse al corriente de sus obligaciones federativas.

Las peticiones se agruparán para reunir al menos tres unidades pues se pretende formar núcleos o flotillas de Moth-Europa capaces de regatear entre si. Se admitirán peticiones de cuantía inferior a tres unidades cuando el Club Náutico, o sección náutica, que formule la petición, ya posea otros Moth-Europa y con ello se complete o sobrepase el mínimo de tres unidades.

Se dará preferencia a las peticiones procedentes de tripulaciones del OPTIMIST, que tengan 15 años o más.

Con objeto de que los recursos destinados a esta operacion tengan el mayor rendimiento posible en su finalidad de promoción de nuevos regatistas en solitario, se ruega a los Clubs, o secciones náuticas, que no tramiten ante la Secretaría Nacional ninguna petición a menos que les conste que se cumple con ella la idea fundamental que anima la operación.

Con independencia de ello, la Secretaría Nacional se reserva el derecho de retirar las embarcaciones adjudicadas o de recuperar las cantidades desembolsadas si se comprueba posteriormente que no se cumple la expresada finalidad.

El barco, completamente equipado con vela, escota, sistema de cunningham doble, autoachicador de acero inoxidable colocado, placa de Marina, impuestos, certificado de medidas y número de vela expedidos por la Secretaría Nacional, tendrán un precio de 31.949'— ptas si es de fibra y de 37.084'— ptas. si es mixto. El precio de la trapa, de acero inoxidable o a tambor es de 1.500'— ptas.

SALVADOR LLOPIS

CALENDARIO DE REGATAS PARA LA CLASE «420», 1973

Regata Invierno: 11, 18 y 25 Febrero, C. N. Cala Gamba.
Trofeo Ciudad de Liuchmayor: 19, 20, 21 y 23 Abril, C. N. Arenal.
I Trofeo Play Boy: 29 y 30 Abril y 1 Mayo, C. N. Arenal.
REGATAS INTERCLUBS (Regional):
Primera prueba:6 de Mayo, C. M. S. San Antonio Playa.
Segunda prueba: 24 de Junio, C. N. Gala Gamba.
Tercera prueba: 25 de Julio, C. N. Colonia San Pedro.
Cuarta prueba: 29 de Julio, C. N. Ca'n Picafort.
Quinta prueba: 26 de Agosto, C. N. Porto-Cristo.
Sexta prueba: 9 de Septiembre, C. N. Arenal.
V CAMPEONATO BALEARES CAT BOAT (Regional): 10, 17 y 21 de Junio, C. M. S. Antonio Playa.
VI TRIANGULO NEREIDAS (Internacional) 5 pruebas: 29, 30 Junio y 1 Julio) C. N. Arenal.
IV CAMPEONATO BALEARES JUNNIOR (Regional) 6 pruebas: 6, 7 y 8 Julio, C. N. Arenal .
VII CAMPEONATO BALEARES ABSOLUTO (Regional) 6 pruebas, 15, 18, 21 y 22 de Julio, C. N. Cala Gamba.
Trofeo Colonia de San Pedro: 25 de Julio (2 pruebas), Colonia San Pedro.
Trofeo Asociación Vecinos: 29 Julio (2 pruebas), C'an Picafort.
IV TROFEO ISLAS BALEARES (Regional) :4 y 5 Agosto (4 pruebas), Porto Cristo.
Regatas Fiestas Aniversario (4 pruebas): 15 y19 Agosto, C. N. Cala Gamba.
VIII Día de la Vela: 2 de Septiembre, C. N. Arenal.
Regata Playa de Palma: 9 de Septiembre, C. N. Arenal.
III Trofeo Eugenio Pomar: 23 y30 Septiembre y 7 y 12 Octubre, C. N. Arenal.
Regata Navidad: 16, 23 y 30 de Diciembre, C. N. Arenal.

NOTICIAS BREVES

CONCENTRACION EN PALAMOS

Durante los días 17, 18 y 19 de marzo se celebrará en Palamós la regata «I CRITERIUM NACIONAL EN SOLITARO». A tan importante competición han sido convocados los patrones de Finn de esta Regional, Gabriel Bajko, Baltasar Montaner y Miguel Estela.

V TROFEO S.A.R. PRINCESA SOFIA

Como primera noticia del V TROFEO PRINCESA SOFIA para la Clase dragón que se celebrará del 19 al 24 de abril en el R. C. N. de Palma, diremos que se están recibiendo ya en la Federación Regional, numerosas cartas de regatistas extranjeros interesándose por la edición de este año, por lo que no dudamos al considerarlas como futuras inscripciones.

REGATA INVIERNO PARA 420

Durante los días 11, 18 y 25 de febrero, tendrá lugar en el Club Náutico Cala Gamba la regata para monotipos internacionales de la clase 420 denominada Invierno. Puesto que para participar será imprescindible la tenencia de Licencia Federativa, los interesados deberán acudir a sus respectivos clubs para la tramitación de la misma.

LE REGALAMOS
10.000 ptas. POR SU TELEVISOR USADO
Comprando otro de 1ª marca Nacional
10.000 ptas. POR SU LAVADORA USADA
Comprando otra de 1ª marca Nacional
40% descuento en LAVAVAJILLAS
Electrica Rubí
AVDA. ARGENTINA 183
Palma

120 PLAZAS - SIN TITULO
140 A 150.000 PTS. ANUALES
Convocadas Oposiciones LIBRES para CIENTO VEINTE PLAZAS de AGENTES JUDICIALES.—Para varones y mujeres.—NO SE EXIGE TITULO.—Desde 21 años, sin límite máximo de edad.—EJERCICIOS FACILISIMOS QUE PUEDE PREPARAR EN SU DOMICILIO CON NUESTROS TEXTOS.—NO HACE FALTA MECANOGRAFIA NI TAQUIGRAFIA NI IDIOMAS.—En la última convocatoria obtuvimos el 62 por 100 de los aprobados, entre ellos el número UNO.—Instancias hasta el 12 de Febrero. ¡NO DEJE PASAR ESTA MAGNIFICA OPORTUNIDAD! Pídanos URGENTE Programa, modelo impreso de instancia y amplias instrucciones, acompañando 15 ptas. en sellos de Correos.—Diríjase a IURISPERICIA, Academia-Editorial, Jardines, 3. – MADRID-14.

M.C.D. 2022

EL U. D. ARENAL VENCEDOR DEL ALARO RENDIRA VISITA AL SAN JUAN

EL ATLETICO ARENAL VENCIO FUERA DE CASA 0-1

(De nuestro corresponsal informativo Sbert). — El equipo local de I Regional, U. D. Arenal, en confrontación oficial y en el «Campo Roses» se deshizo con más facilidad de la esperada del C.D. Alaró, al vencerle por un claro 3-0 el próximo pasado domingo y teniendo en cuenta que el señor Sampol tuvo que confeccionar un equipo de circunstancias, la victoria tiene más mérito.

El próximo domingo el U.D. Arenal rinde visita a uno de sus más directos rivales en la cuestión de ocupar uno de los lugares de honor, el equipo de la villa de San Juan.

El San Juan vencedor, en el último partido jugado, en el terreno del Andraitx, será muy difícil de batir en su propio ambiente. El equipo arenalense tiene que intentarlo todo. Ahora es llegado el momento de demostrar que lo sucedido en el partido de ida en el «Campo Roses» de Son Verí no lo fue en justicia. Se recuerda con pena la derrota encajada por la muchachada local, no solo por los dos puntos que volaron a San Juan, sino por las circunstancias algo negras a raiz del arbitraje, sin suerte, de dicho día.

EL ATLETICO ARENAL

VENCE EN EL CAMPO

DEL C.D. MARINA

Nuevamente los muchachos del Atlético Arenal consiguieron lo difícil y esto fue vencer fuera de casa, esta vez a costa del C.D. Marina y por el resultado de 0-1. Con este triunfo se habre un poco más la esperanza, livial esperanza, de salvar la cotegoría de II Regional en que ahora se desenvuelve, en su segunda temporada, el club capitaneado por don José Pérez.

Los jugadores locales reciben el próximo domingo y en el «Campo Tres Palas» al J. Buñola y es de esperar que se haga lo humanamente posible para conseguir que los dos puntos se queden en casa.

LOS JUVENILES EMPATARON

En el campo del C.D. Amasol en Palma, los jugadores del Atlético Son Verí, filiales del U.D. Arenal, consiguieron un valioso empate a cero goles. Este empate permite seguir abrigando esperanzas de ascenso a la I División Juvenil.

El próximo visitante en el terreno local es el siempre difícil equipo del Peña Central, se espera un buen encuentro y que el triunfo se quede, una vez más, en casa.

PERDIO EL U.D. SAN DIEGO

En partido sabatino el U. D. San Diego no pudo con el C.D. La Rosa jugando en el «Campo Roses» y sucumbió por el resultado de 1-3.

El próximo sábado los muchachos que ahora dirige Mateo Mateu acuden al terreno del C.D. Torres-Gibert con el deseo de borrar estos dos negativos sumados con la derrota encajada en el último reseñado encuentro.

Otro equipo local que toma parte en el torneo de Adheridos, el C.D. Unión, encajó tremendo derrota en el campo del H. Santo Cristo.

HA FICHADO BOSCH

Días pasados estampó su firma a favor del U.D. Arenal, el voluntarioso extremo derecha Jaime Bosch, que hasta ahora a defendido los colores del U.D. San Diego. El extremo Bosch probablemente debute con el primer equipo local en uno de los inminentes partidos.

hacemos útil el espacio

DEXION

el angular ranurado más vendido en el mundo

un producto de COINTRA división manutención y estocaje.

soluciones de todo tipo a sus problemas de:

ESTANTERIAS PALETIZACION
ENTREPLANTAS CONTENEDORES

consúltenos

daremos el mejor almacenamiento a sus productos

DISTRIBUCIONES FEGA

Avda. CONDE SALLENT, 47 - 51 -- PALMA
Teléfonos: 21 36 67 - 21 45 87

BALONCESTO

POR ANTONIO PUJOL

LLUCHMAYOR - SAN JOSE, OTRO ENCUENTRO DECISIVO EN EL CAMPEONATO SENIOR

EN LAS RESTANTES CATEGORIAS, SON VARIOS LOS PARTIDOS DE RESULTADO INCIERTO

Otra jornada prevista para este domingo y de nuevo son varios los encuentros que se presentan con una incógnita en cuanto a su vencedor, lo que afortunadamente ayuda a mantener el interés entre todos los aficionados.

SENIORS

El campeonato senior ha entrado ya en su fase decisiva y en cada una de las jornadas a disputar, habrán de ser uno o varios los encuentros que pueden decidir la clasificación.

LLUCHMAYOR - SAN JOSE.— (10).— Señores Seguí.— Alcover I y Floriano. — Los dos equipos están incluídos en este trio que juntamente con los de Sóller, aspiran todavía al primer puesto. Es lógico suponer que el jugar en pista propia puede ser un factor favorable para los de Lluch mayor, pero no debemos olvidar que el San José tiene potencialidad suficiente para alzarse vencedor.

IBERIA - GESA.— (10,30). — Señores Moragues.— Chorda y Sánchez II.— El Gesa es un equipo que ha despertado demasiado tarde en esta lucha por el título y ahora ya no tiene posibilidades, pero sí de resultar vencedor en esta confrontación.

BINISALEM - J. MARIANA.— (11,30).— Señores Morro.— Gutierrez I y Gutierrez II.— No creemos que el J. Mariana sufra un tropiezo el domingo, ya que vería esfumadas sus esperanzas de cara al final del Campeonato, aunque tenemos referencia que en el Binisalem existen aires de renovación y su nuevo preparador, Salas, está dispuesto a conseguir más de una sorpresa antes de llegar al final.

FEMENINOS

En el Campeonato femenino no son de esperar cambios de importancia en ninguno de los dos grupos .

MOLINAR - JOVENT.— (Sábado 21).— Señores Moragues.— Alcover II y Roig I.— Pronóstico difícil para este encuentro, que pueden resolver muy difícilmente a su favor las locales.

ESPAÑOL - MEDINA.— (Sábado 20,45).— Señores Chorda.— Sánchez I y Floriano.— El aliciente de este encuentro está en comprobar si el Medina podrá llegar a totalizar los mil puntos a su favor.

BUÑOLA ROXA - HISPANIA. (9).— Señores Mercant.— Escanellas.— Victoria lógica de las visitantes.

DEST. VALLS - UDYR.— (12). Señores Seguí.— Alcover I y Floriano.— Fuerzas igualadas que prometen un marcador incierto hasta el mismo final.

PERLAS - PATRONATO.— (10) Señores Salas.— Serra.— Triunfo de las de Manacor, por mayor o menor margen.

Equipo de L'Estel, de Campos, que viene desarrollando una excelente temporada en el Campeonato de Mallorca. — (Foto Terrades)

PEÑA MOREY - J. MARIANA. (10).— Señores Morro.— Gutierrez I y Gutierrez II.— No es aventurado pronosticar un triunfo de las locales.

MALLORCA - LA SALLE. — (9,30).— Son mayormente favoritas las locales, máxime teniendo en cuenta que han incorporado a su equipo a Antonia Oliver, la que fue destacada jugadora en el Palma primero y después en el Udyr y que lleva unas dos temporadas sin jugar.

SAN JOSE - LICORES ROS. (12).— Señores Estarás.— Alcover II y Bauzá.— Aunque las de Manacor han ido subiendo en estas últimas jornadas, no creemos puedan sorprender a las locales.

HISPANIA B - SOLEDAD. — (12,15).— Señores Ferriol.— Vera y Roig II.— Pronóstico difícil para este encuentro, que debe resolverse por muy poca diferencia.

AJIC - SANTA TERESA. — (12).— Señores Cerro.— Colom y Roig I.— Con mayor potencialidad las visitantes, deben anotarse un resultado favorable.

JUNIORS

Prácticamente decidido en sus primeros puestos el Campeonato junior, quedan ahora unos partidos que pueden considerarse de puro trámite.

CIDE - MOLINAR.— (21).— Señores Vidal.— Colom y Alcover I.— La victoria debe quedar en San Fernando.

AJIC - LA SALLE.— (20,30).— Señores Seguí.— Orón y Baella.— Aún en el caso de que los de La Puebla no puedan contar tampoco mañana con Juan Sastre, Pueden resolver a su favor el encuentro.

SAN JOSE - PERLAS.— (20,30) Señores Martorell.— Serra y Magraner.— Puede resultar un partido muy entretenido, de triunfo para los de Manacor.

LUIS VIVES - HISPANIA. — (11,30).— Señores Góngora.— Robles y Jiménez II.— Resultado muy incierto, ya que falta por conocer si los juniors del Hispania que se alinean con el equipo de III, serán alineados con el junior en esta ocasión.

JUVENILES

Tercera jornada del Trofeo Joyería Jorge Juan, con la mayoría de encuentros de vencedor definido.

LUIS VIVES - CIDE.— (10).— Señores Góngora.— Robles y Jiménez II.— Victoria de los visitantes.

SAN JOSE - ESPAÑOL. — (10,30).— Señores Estarás.— Alcover II y Bauzá.— Los locales deben anotarse la victoria.

PATRONATO - PERLAS. — (10,45). — Señores Amengual. — Orón y Jimenez I.— Triunfo para los de la pista Padre Ventura.

AVANTE - J. MARIANA. — (12).— Señores Moragues.— Chorda y Sánchez II.— Los de Sóller se presentan como grandes favoritos.

HISPANIA - JOVENT. (10,45). Señores Ferriol.— Vera y Roig II.— Pese a la rivalidad local, los visitantes han de apuntarse un claro triunfo.

SAN JOSE B - JAVIER.— (9). Señores Estarás.— Alcover II y Bauzá.— Encuentro que deben resolver a su favor los locales.

COLLERENSE - SANTA MARIA.— (9).— Señores Cladera.— Niell y Sánchez II.— Los de casa pueden resultar vencedores.

UDYR - LA SALLE.— (9).— Señores Moragues.— Chorda y Sánchez II.— Sin duda el encuentro más interesante de la categoría, por lo incierto de su resultado.

LOYOLA - BUÑOLA ROXA.— (9).— Señores Vidal.— Orón y Jiménez I.— Los visitantes seguramente no querrán encajar otra derrota y ello unido a la bisoñez de los locales, se presentan favoritos los de Buñola.

AJIC - LA SALLE.— (Sábado 19).— Señores Seguí.— Orón y Baella.— Este encuentro corresponde a la primera jornada de esta competición, que no pudo disputarse por llegar con retraso el tren que conducía a La Salle, fijándose la fecha de mañana para que el mismo se lleve a cabo.

DE INTERES PARA

FEMENINOS Y JUVENILES

Próximamente ha de procederse a la formación de las selecciones nacionales femenina junior y juvenil y a tal efecto, en la Federación Balear se ha recibido una circular, interesando jugadoras y jugadores con posibilidades de formar en estas selecciones.

Las femeninas deben haber nacido en el año 1954 y medir como mínimo 1,72, mientras que para los juveniles, se debe tener en cuenta su fecha de nacimiento que debe estar comprendida entre los años 1956 y 1958. Estos y otros detalles, están a la disposición de todos los clubs interesados, en la Federación Balear.

olivetti

VENDEDORES

Para la Sucursal de Palma de Mallorca

— La cualificación del producto y el nivel de las gestiones a realizar hacen aconsejable el haber cursado estudios de Bachillerato Superior o similar, sin ser excluyente este factor en la Selección.

— Aunque se valorará la experiencia en ventas,no se considerará imprescindible ya que la Empresa ofrece una completa preparación técnica y comercial.

— La integración en una extensa Organización Comercial y las posibilidades de desarrollo profesional que ello supone, exigen una clara motivación hacia este tipo de funciones.

— Las gestiones con clientes potenciales que se asignan a cada vendedor, se realizan en base a una adecuada programación y metodología de trabajo.

— Los ingresos que se componen de un fijo de 11.000'— ptas. líquidas mensuales, más comisiones e incentivos, oscilan alrededor de las 260.000'— ptas. anuales.

— Las personas interesadas deberán presentarse cualquier día del Lunes a Viernes, a horas de oficina, en nuestra Sucursal en Palma de Mallorca, Gral. Ricardo Ortega, 4, preguntando por el Sr. Pérez Gemar.

«O. Cn.-87635»

RELOJES
Gran Carillón
desde
1.000
Ptas. MES

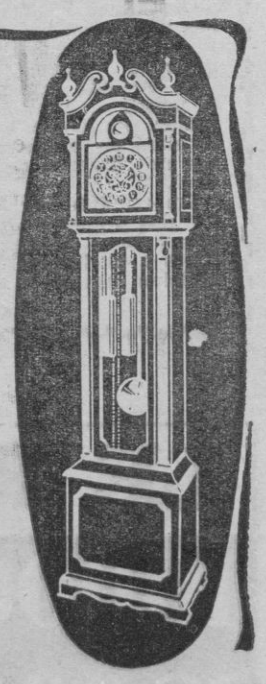

SIN ENTRADA

Visite nuestra exposición de las últimas novedades recibidas para la presente temporada; son verdaderas joyas para enriquecer el hogar.

NOTA: Con motivo época rebajas, concedemos facilidades de pago hasta 18 meses plazo SIN AUMENTO DE INTERESES. Oferta especial valedera sólo hasta el 15 de Febrero próximo.

RELLENE y ENVIE sus señas y recibirá amplia información (sin compromiso) de nuestros MARAVILLOSOS RELOJES.

Don ... ...
Domicilio ... ...
Población ... ...
a

CARILLON BALEAR

Pje. Juan XXIII, 6, Tienda 4, junto Centro Comercial "Los Geranios", entrada Pza. España. Palma de Mllca.

Hoy, 36 páginas

M.C.D. 2022

NUESTRA QUINIELA

Nombre y apellidos: GARZÓN GAMERO
Domicilio:
Localidad: DIARIO BALEARES
Lea instrucciones la siguiente ho

P. A. M. D. B.

1 Coruña-Zaragoza	1	X								
2 Valencia-Granada	1									
3 Oviedo-Barcelona	1	X	2							
4 Betis-At. Madrid	1	X	2							
5 R. Madrid-Las Palmas	1									
6 Español-Gijón	1									
7 At. Bilbao-Castellón	1									
8 R. Sociedad-Celta	1									
9 Málaga-Burgos	1									
10 Tarragona-Mallorca	1									
11 Leonesa-Baracaldo	1									
12 Hércules-Elche	1	X	2							
13 Murcia-Sevilla	1	X								
14 Sabadell-Valladolid		X								
APUESTAS		1.º			2.º			3.º		

HIPODROMO

RESUMEN DEL PRIMER MES DE 1973

BENITO CONTESTI, EN CABEZA POR VICTORIAS Y PUNTOS

El primer mes de 1973 ha transcurrido de una forma normal. No indica un progreso pero tampoco un retroceso; no han sobrado caballos pero tampoco han faltado; no se han conseguido grandes marcas absolutas pero pueden haber influido los imponderables.

Son Pardo ha celebrado las reuniones previstas en su calendario y el de Manacor ha tenido que dejar fechas en blanco al carecer su pista y sus instalaciones de las condiciones y elementos que tiene el de Palma. Incluso las medias kilométricas obtenidas en Manacor en enero están por bajo de lo normal y no es únicamente por la forma de los trotadores ya que algunos han pulverizado sus récords en Palma. Enero suele ser así a pesar de las famosas calmas y la verdad es que en épocas anteriores era un mes en blanco por regla general.

Día a día van dominando los trotadores jóvenes sobre los veteranos, especialmente en lo que se refiere a los productos de nuestra cría caballar. La vieja mentalidad de dejar pasar el tiempo va desapareciendo y el porvenir está en los ejemplares jóvenes aunque éstos acaben su vida deportiva mucho antes. Ya verán como los años nos darán la razón.

Para comprobar lo que decimos basta echar manos a las estadísticas. Estamos en el primer mes, es verdad, pero la tónica continuará en los siguientes y día llegará que coparán el máximo número los ejemplares de dos, tres, cuatro y cinco años y sólo los extraordinarios pasarán este límite.

Así tenemos que durante enero han participado en carrera 161 productos nacionales y sólo once tienen más de diez años: tres I, un H, un G, un F un E y ningún D; dos C (17 años) y dos B (18 años). En cambio los ejemplares más jóvenes se reparten así 14 R (tres años); 32 Q (cuatro); 21 P (cinco); 23 O (seis); 15 N (siete); 19 M (ocho); 18 L (nueve) y 9 J (diez).

En lo que se refiere a los trotadores extranjeros la edad aumenta aunque entre las nueve importaciones abunden los ejemplares de edades antes desconocidas Y no nos referimos solamente a los productos de uno, dos y tres años llegados de Rusia y Dinamarca y totalmente preparados en Mallorca —lo que los convierte casi en nacionales— sino a los de más edad, consecuencia de la día a día más rápida criba que se hace en Francia a pesar de persistir las clásicas de cinco años para arriba que resta posibilidades a los precoces y explotados trotadores americanos. Algo que deberá cambiar.

Los ejemplares extranjeros que han participado en carrera en enero se eleva a 60, número que aumentará con nuevas aportaciones y la vuelta de corredores en descanso.

Reina Mora es la trotadora más rápida de tres años con su sensacional 28"4 y Quiralda la, hasta ahora, más rápida cuatro años con su 27"5.

Las mejores medias absolutas durante estas primeras reuniones son:

Utile de Sassy	22"-7
Uranus Fier	23"-2
Aktionar	23"-4
Saros	23"-5
Upsus	23"-5
Ullón	23"-5
Nick Hanover	23"-8

Este último es también el producto nacional más rápido y cabe destacar que en esta pequeña relación los tres primeros nunca habían ostentado estos puestos —a pesar de ser ejemplares de clase— y Ullón es otra de las nuevas aportaciones.

El conductor que en Son Pardo ha iniciado el año con más furia ha sido el veterano Benito Contestí que parece no perder ocasión al sumar puntos o victorias. Pueden suceder muchas cosas pero con los ejemplares con que cuenta tiene cuerda para rato.

Estos son los conductores que han conseguido un mínimo de tres victorias.

Benito Contestí	6 victorias
Jens C. Ipsen	4 »
Juan Riera J.	4 »
Salvador Piña	3 »

En puntuación la clasificación —10 puntos como mínimo— es como sigue:

Benito Contestí	21 puntos
Jens. C. Ipsen	17 »
Juan Riera J.	13 »
Antonio Prats	13 »
Pedro J. Garcías	12 »
Salvador Piña	12 »
Baltasar Estelrich	10 »

Los trotadores que han obtenido más de una victoria son:

Quica Y	3 victorias
Quinta Hanover	2 »
Quo Vadis	2 »
Nimbo d'Or	2 »
Jamín Hanover	2 »
Rikke Axworthy	2 »

En puntuación la clasificación es como sigue:

Quica Y	9 puntos
Quinta Hanover	9 »
Quo Vadis	8 »
Nimbo d'Or	8 »
Jamín Hanover	8 »
Okey B	8 »
Rikke Axworthy	7 »
Uranus Fier	6 »
Paluche F	6 »

Suponemos que la revolución será sensible en nuestra próxima relación.

CENTAURO

AT. MADRID - REAL MADRID

Fin de semana con la Peña atlética de Palma

Programa del fin de semana organizado por la Peña At. de Madrid de Palma, con motivo de su partido frente a los actuales campeones de Liga:

Día 10 de febrero. — Salida a las 15 horas. Viaje en avión Britania Turbo-Jet. Llegada a Madrid a las 16'15. Traslado al hotel. Alojamiento reservado.

Día 11 de febrero. — Desayuno en el hotel. Visita a las instalaciones del Estadio "Vicente Calderón". Por la tarde, traslado al estadio para presenciar el partido Atlético de Madrid-Real Madrid. Sobre las 21 horas traslado desde el hotel al aeropuerto.

Salida de Madrid a las 22 horas. Cena en vuelo. Llegada a Palma a las 23'15.

Importe por persona:

2.650, en régimen de habitación y desayuno en hotel de primera categoría.

2.950, en el mismo régimen pero en el Eurobuilding.

Reservas:

Peña At. de Madrid ("Duksa Pub". Telf. 226421).

Viajes Clumba (Tfnos.: 215802 y 227997).

HUMORADAS

—MENOS MAL QUE EL AT. BALEARES CON ESTA «HERENCIA» SE SALVARA.
—¡CLARO! ¡DEBE TANTO!

AUDITORIUM

HOY, 2 DE FEBRERO DE 1973

Solemne presentación de la Compañía

NURIA ESPERT

Con el más grande suceso teatral del presente

YERMA

de FEDERICO

GARCIA LORCA

PRINCIPALES INTERPRETES:
Daniel Dicenta, Amparo Valle, Paloma Lorena, Rosa Vicente, Enrique Majó, Conchita Leza, Gloria Berrocal y

JOSE LUIS PELLICENA

en «JUAN»

DIRECTOR

VICTOR GARCIA

9 meses en el Teatro de la Comedia de Madrid. El más resonante éxito de crítica y público en el Festival Mundial de Londres, 1972, Berlín, Belgrado, Bienal de Venecia, Washington, Nueva York, Filadelfia, Los Angeles, San Francisco...
Seleccionada de nuevo para el próximo Festival Mundial de Londres (abril, 1973) y Niza, Zurich, Milán, La Haya, Rouen, Bruselas, París.
«Uno de los mejores espectáculos que he visto en mi vida». — PETER BROOK
(Director de la Royal Shakespeare Company)

SOLO HASTA EL 11 DE FEBRERO

EN

FUNCION UNICA DIARIA
A LAS 9'30 DE LA NOCHE

DOMINGO: A LAS 7'30 TARDE

AUDITORIUM

M.C.D. 2022

ARENAL

BENDICION E INAUGURACION DE UNA SUCURSAL DE LA CAJA DE PENSIONES

(De nuestro corresponsal informativo, Tomeu Sbert). — Anteayer, miércoles, por la tarde tuvo lugar el solemne acto de la bendición de una sucursal que la Caja de Pensiones para la Vejez y de Ahorros deja abierta al público en nuestra localidad y concretamente en la calle Salud, número 2.

Al acto, que estuvo presidido por el Delegado General en Baleares de dicha entidad, don Ramón Colell Rafart, asistieron presidiendo asimismo las autoridades locales el Alcalde de Lluchmayor, don Gabriel Ramón Juliá, a quien acompañaba su señora; el Juez de Paz, doctor don Damián Contestí Sastre, y señora; capitán de la Guardia Civil, don Juan Fons; teniente alcalde Presidente de Cultura, don Mateo Monserrat Pastor, y varios señores concejales; alcalde de barrio, don Antonio Salvá Monserrat. Anotamos también la presencia del Delegado adjunto en Baleares de la citada entidad, don Valentín Ruiz Kaiser; el Jefe de Administración General, don Francisco Requis Oliver; Delegado de la sucursal en Lluchmayor, don Clemente Noguera Marroig; Delegado en la citada sucursal en nuestra localidad, don Francisco Javier Salom Vanrell, entre otras personalidades pertenecientes a la Caja de Pensiones amén de numerosos y distinguidos invitados.

La bendición estuvo a cargo del señor cura párroco, don Bartolomé Gomila Vallespir, Pbro. Una vez efectuada la bendicón el Delegado General, señor Colell Rafart tejió un bello y adetuado parlamento con referenca al acto que se estaba celebrando y ofreciendo los servicios de la entidad pensando siempre en el buen servio al público y en de la ciudad de Lluchmayor.

Un momento de la bendición. — (Foto Fermín)

A las palabras del señor Colell contestó el señor alcalde, don Gabriel Ramón, agradeciendo las deferencias y en nombre de la ciudad, que en aquellos momentos representaba, dio las más expresivas gracias. Las acertadas palabras del señor Ramón, como antes lo habían sido las del señor Colell, fueron rubricadas con significativos aplausos de todos los presentes.

Así, ayer, jueves, quedaba abierta al servicio del público esta nueva sucursal que constituye una importante mejora más en nuestra localidad, dando así una mayor facilidad para la práctica de las operaciones de Ahorro, Seguro y de Crédito.

Lea «BALEARES»

PORRERAS

MUCHA ACTIVIDAD EN L'AGRUPACIO CULTURAL

Aprovechando las fechas de fin de año y año nuevo, la Sección de Excursionismo de la Agrupación Cultural, con el asesoramiento técnico de la Agencia de Viajes Aeromarítima, organizó un viaje de cuatro días de duración al Principado de Andorra.

En total fueron 16 los excursionistas. El viaje de ida hacia Barcelona resultó muy movido, pero la sana alegría y la belleza del paisaje que se recorría, pronto nos hizo olvidar la noche pasada en el barco. De esta excursión debemos destacar la visita al Pas de la Casa junto al Port d'Envalira.

Tal fue la satisfacción de los que viajamos, que bastantes ya se han inscrito por si el próximo año se organiza otra vez.

Esta misma Sección y para las fechas de Semana Santa, ha pensado organizar otra salida a la Península. Esta vez seguramente se visitará la región gallega.

CURSILLO DE HISTORIA

En el local social de la Agrupación se está dando el anunciado cursillo de Historia Balear organizado por la Sección de Cursets i Conferencies.

Dicho cursillo tendrá lugar cada jueves a las nueve de la noche, con una duración aproximada de dos meses.

TEATRO MALLORQUIN

La Sección de Teatro y Música ha empezado ya los ensayos de una comedia en mallorquín. El título sentimos no poderlo dar ahora, pero sí les podemos anunciar que se trata de una comedia de verdadera categoría y que le aseguramos un éxito total.

CONCURSO DE FOTOGRAFIA

La Sección de Cine Forum y Fotografía, pronto dará a conocer y publicará las bases de su I Concurso de Fotografía para aficionados.

Ignoramos si será de carácter local o provincial, pero sí podemos decirles que la fotografía de tema relacionado con nuesta villa tendrá una gran consideración.

NO HUBO "FOGUERO"

Este año, a pesar de que se había anunciado, no hubo "fogueró el disapte de San Antoni" en el Café Nuevo, lo sentimos de veras que esta es una fiesta que particularmente nos cae simpática y estamos seguros que su continuidad sería del agrado de muchos.

Desde estas columnas y a un año vista, lanzamos una llamada en favor del retorno de esta bella "vetlada de foguerons".

MOVIMIENTO DEMOGRAFICO

Durante el pasado año 1972, se celebraron en nuestra Parroquia:

47 butismos: 23 de niños y 24 de niñas.

71 funerales: 38 de hombres, 32 de mujeres y 1 niño.

31 matrimonios.

SEMILLA

Como los años anteriores, la cantidad voluntariamente donada en concepto de suscripción ha sobrepasado la cantidad total de gastos.

Debido a ello, se ha pensado como primera medida en mejorar la calidad del papel. Nos agrada la idea y, que no sea su última reforma que le veamos.

M. T. P.

ALGAIDA

AUTOMATIZACION DEL SERVICIO TELEFONICO

(De nuestro corresponsal informativo).— Desde las diez del día 29 del pasado mes de enero nuestra localidad cuenta ya con los servicios automáticos de teléfonos.

En la Casa Consistorial con asistencia de las primeras autoridades locales don Enrique Castro Martínez jefe regional de la Telefónica y funcionarios de dicha entidad, tuvo lugar la inauguración de este nuevo servicio.

El señor Castro informó acerca del funcionamiento de la automatización e hizo una simbólica llamada telefónica para demostración del perfecto funcionamiento de la modernización.

A continuación nuestro Alcalde don Antonio Cañellas Seguí agradeció a la Compañía Telefónica en la persona del señor Castro la implantación en Algaida del nuevo sistema automático.

Con esta inauguración los abonados de nuestra localidad podrán obtener las comunicaciones automáticas.

Entre sí, con los de Palma de Mallorca, Bañalbufar, Buñola, Consell, La Esgleyeta, Esporlas, Estallenchs, Montuiri, Pla de Na Tesa, Pont d'Inca, Santa Eugenia, Santa María, Mahón, Ibiza, San Antonio Abad, San José, San Juan Bautista y Santa Eulalia del Río, marcando el número del abonado deseado.

Con los de Palma Nova marcando el 68.00.00 y solicitando el número deseado.

Conferencias con: Centros de su misma isla 006: Centros resto provincia 007: Internacionales 008: Península y Canarias 009:

Para sus relaciones con la Compañía deben marcar los siguientes números: Averías 002: Información 003: y Oficinas de la Compañía 004.

Además podrán obtener comunicaciones automáticas con los otros centros que próximamente se inauguren.

EXCURSION A L'OFRE

El pasado domingo 28 tuvo lugar la anunciada excursión al Puig de l'Ofre organizada por la Delegación de Algaida de l'Obra cultural Balear, conjuntamente con las Delegaciones de Campos y Bunyola. Los excursionistas, unos 40, salieron de Algaida a las 7,15 hacia Palma para tomar el tren de Sóller; ocuparon prácticamente todo un vagón y lo inundaron con su alegría y sus canciones. Durante la subida se siguió con la misma tónica de buen humor, y al llegar a "Ses cases" se detuvo todo el mundo para preparar la comida junto a un buen "fogueró que se encendió tras tomar las debidas precauciones y con el permiso de los propietarios. Un grupo de valientes se atrevió a subir hasta la cima y, a pesar del cansancio, consideraron que valía la pena, pues el paisaje que se disfruta desde allí es realmente una maravilla. El retorno fue animado, pero el cansancio se reflejaba en el rostro de la mayoría, que a pesar de todo coincidió en que se debía organizar otra excursión antes de Pascua. Los organizadores están ya preparándola y posiblemente sea a S'Avenc de Son Pou. Quizá uno de los aspectos más interesantes de la excursión que comentamos haya sido el contacto durante todo el día de los miembros de las Delegaciones de Campos, Bunyola y Algaida, lo que ayudó a estrechar más los lazos existentes entre estas localidades.

CURSILLO DE INFORMACION Y PRENSA

Definitivamente a partir de hoy viernes 2 de febrero se iniciarán las sesiones del Cursillo de Información y Prensa a cargo de los señores Ferret y Tarabini, que organiza la Delegación Cultural de Algaida para los socios que estén interesados en el mismo. Dado el interés de este cursillo, son ya numerosos los socios inscritos. Las sesiones se iniciarán a las 9 de la noche, y la duración aproximada será de unos dos meses. La misma Delegación nos informa que su pequeña biblioteca está ya en funcionamiento, siendo bastantes los socios que tienen algún libro en sus casas para leer.

FUTBOL ALEVIN

Parece que con muy buen pie va entrando el equipo alevín del C. D. Algaida. El pasado sábado día 27 de enero, en Sancelles, derrotó al San Fernando, —equipo de aquella localidad—, por el contundente resultado de 0-5. Al principio se mostró algo inseguro el encuentro, puesto que los locales, sobre todo el meta Colom, y los defensas Amengual y Fiol, que destacaron en su equipo, lucharon fuerte, y daban un carácter de verdadera contienda.

En el minuto 17 nuestro defensa Mulet sube el balón hasta la meta de Colom, que queda batida; después marcaron goles a nuestro favor J. Fullana, J. Juan (de penalty), J. Miralles y M. Llabrés.

Por el San Fernando de Sancelles destacaron ciertamente los arriba indicados; y por el C. D. Algaida, además de los dichos goleadores, se destacó el meta A. Janer, que sustituyó dignamente al meta Garau, enfermo, junto con otros cuatro, de gripe.

Con el resultado de 0 a 5, y teniendo en cuenta los goles conseguidos por los otros equipos del grupo de Lluchmayor, nuestro conjunto queda clasificado en primer lugar, tanto por puntos como por goles. Desde mediados de noviembre, en que fue organizado el equipo, nuestro conjunto ha marcado 38 goles, habiendo encajado sólo 2, en partidos amistosos y de liga.

Desde estas columnas deseamos a estos muchachos, valientes y honrados —que lo fueron— un buen porvenir para gloria de nuestra localidad.

U. O. P.

Una vida para ahorrarlo.

¿Un minuto para arriesgarlo?

¿Le costó mucho ahorrar ese dinero? ¿Por qué lo va a arriesgar en una mala inversión?
Asesórese, invierta con Garantías Certificadas. Como las que le ofrece Eurovosa.
Cuando usted invierte en Eurovosa, recibe en el acto **el Aval** que garantiza la entrega de su apartamento en la forma prevista por la Ley 57/68.
Recibe además **Garantías Certificadas** por la rentabilidad de los cinco primeros años de contrato (10 % mínimo neto anual libre de impuestos).
Estas Garantías Certificadas son **negociables** por simple **endoso** y tienen **liquidez** inmediata.
Eurovosa tiene para usted la mejor inversión en bienes raíces: **La Manga del Mar Menor** (la única zona turística de la costa española proyectada con visión de futuro antes de su urbanización).
Este planteamiento hace que la plusvalía de su apartamento aumente constantemente.
No arriesgue su dinero. Eurovosa le da Garantías Certificadas.

ER EUROVOSA RENTA, S.A.
Inversión sana y segura.

Si quiere garantías certificadas y buenos intereses, recorte y envíe este cupón.
EUROVOSA. - Serrano, 23. - Madrid-1
Nombre
Direc.
Prov.
Profesión
Loc.
Tel.
D 2
2-2-73

Para su comodidad, solicite información al 226 37 30, Madrid.

SERRANO, 23 - MADRID-1 y Representantes en: Suiza, Suecia, Alemania, Francia, Gran Bretaña, Benelux, Hong-Kong, Arabia Saudita, Kuwait, Bahrein, Estados Unidos y Canadá.

SINDICATO PROVINCIAL DEL ESPECTACULO

RESULTADOS SORTEO FESTIVIDAD SAN JUAN BOSCO

A) Anillo de brillantes valorado en 40.000 ptas., ofrecido por Joyería NINFA'S . . . . . N.º 7882
B) Viaje a Londres para 2 personas, cuatro días hotel incluído, ofrecido por Viajes KRISTAL . N.º 6466
C) Viaje fin de semana a Pamplona para dos personas coincidiendo con el partido de Liga Osasuna - Mallorca, ofrecido por Viajes CLUMBA . . . . . N.º 1772
D) Excursión a Tánger para dos personas, un día, ofrecida por Viajes IBERIA . . . . . N.º 9316
E) Un mueble - bar ofrecido por INDUSTRIAL PAMOMA . . . . . N.º 9352
F) 50 localidades, ofrecidas por cada una de las mejores Salas Cinematográficas de Palma . . N.º 8992

8201	6033
2585	6345
1113	3719
3132	3371
5214	5172
1939	1766

M.C.D. 2022

DESPUES DE UN SECUESTRO

La liberación por sus secuestradores, del hombre de negocios navarro Felipe Huarte, ha repercutido como un alivio en todos los españoles que de verdad aman la paz y condenan la violencia. El final ha sido feliz y a todos nos satisface. Ello no es obstáculo para que al hilo de este hecho escandaloso formulemos algunas consideraciones que juzgamos necesarias. En primer lugar, está una vez más la repulsa de estos métodos como instrumento de coacción, para conseguir que se materialicen unas exigencias que en sí no constituyen más que un delito vulgar. Mezclar otras razones de tipo político, no viene al caso, bajo ningún pretexto. Desde el primer momento han estado claros los móviles a pesar de la espectacular propaganda de que como siempre, han sabido rodearse los criminales, contando con la papanatería de unos medios informativos del exterior, que jalean deliberadamente y hasta el máximo, con simpatía, sus actividades, como si sus respectivos países fueran una balsa de aceite. En este aspecto, el ciudadano pide la mayor energía en la represión, de acuerdo con la repulsa explícita que tales conductas suscitan en él.

Frente a eso y dejando a un lado cualquier especulación sobre los argumentos esgrimidos por los autores del vil atentado debe estar la resuelta decisión de no dejar que se plantee ningún conflicto en las empresas si en él se dan unos supuestos que pueden ser convertidos en realidades. No conviene dar pábulo a las manifestaciones de tipo subversivo cuando las cosas se pueden arreglar por la vía de la conciliación y el diálogo. Preferir la extorsión y llegar a los acuerdos cuando ésta se produce, constituye un error. O las reivindicaciones del mundo laboral son justas y es factible acceder a ellas, o si no lo son hay que mantenerse en la postura inicial. No se puede andar ni con flaquezas ni con titubeos o concesiones, derivadas de los actos de fuerza. Retrasar las determinaciones y llegar a ellas solamente en el último extremo, es una política equivocada. A la vista tenemos las consecuencias.

Otro punto es la ayuda que a estos desalmados que quieren colocarse el disfraz de luchadores políticos, cuando carecen tanto de ideales como de escrúpulos se les presta en unas ocasiones desde dentro, por temor, en otras, desde fuera por absurda solidaridad. Las declaraciones de cooperación estrecha en un problema que afecta a los dos países pirenáicos limítrofes, tiene que ser real y no limitada a residenciar a algunos activistas, mientras permanecen cerca de los lugares de acción, otros más peligrosos, con las espaldas cubiertas por ridículas coartadas. Tampoco se debe permitir que pintorescos personajes maniáticos de la publicidad personal, intervengan en gestiones y negociaciones. Esta clase de delitos han de entrar dentro del tratamiento general.

Un aspecto importante del asunto, es la dotación del personal encargado de la defensa del orden, tanto en su número, como en cuanto a material y remuneraciones. Las estadísticas publicadas recientemente han puesto de manifiesto que los efectivos con que la policía y sus auxiliares cuentan en nuestro país son bajos, en relación con las naciones del resto de Europa, incluídas aquellas que son tenidas como espejos de democracia, donde precisamente la libertad de todos está garantizada con sólidos respaldos —aunque no siempre el objetivo se consiga— con relación al número de habitantes. Los sueldos de estas gentes han de ser elevados paulatinamente hasta que se correspondan con los de otros sectores de trabajo, y su armamento modernizado al máximo, junto con el entrenamiento requerido. La puesta a punto de las fuerzas en todo lo que una tarea eficaz de protección de los españoles lleva aparejada en una época en que la delincuencia quiere campar por sus respetos, es fundamental.

Y por último están las inadmisibles amenazas que según algunas noticias, han recibido ya otras personas de solvencia económica, industriales de zonas geográficas cercanas a la que ha sido escenario del reciente secuestro. De ningún modo se puede admitir que éste se generalice con facilidad y casi se institucionalice en la mente de sus propulsores, como medida turbadora de la convivencia. Toda prudencia en la actuación será siempre poca cuando están en juego vidas humanas; pero no pueden existir concesiones de ningún tipo para los autores de estos hechos reprobables ni ningún conato de transigencia con sus demandas. De ahí que la vigilancia y la labor de los encargados de custodiar nuestra paz, tenga que ser cada vez mayor y traducirse en eficacia constante. Pedimos mucho a unos hombres anónimos y arriesgados, pero lo necesita el país para sentirse seguro. Junto, claro está, con el rigor en el castigo para los asesinos y para los que se dedican a tales actos de bandidaje.

PERIODICOS EN CRISIS

Por ISMAEL MEDINA

"Giornali in crisi" fue el título de un libro de Angelo del Boca editado en Italia pocos meses antes de que se concluyera mi corresponsalía en Roma. Se trataba de un estudio extenso y minucioos sobre la situación de la prensa en el mundo, cuyas conclusiones eran desoladoras. Durante los cuatro años transcurridos desde la aparición de "Giornali in crisi", los augurios de Angelo del Boca se han visto ampliamente confirmados. La vieja "industria de la noticia", atraviesa un período amargo. Acaso el más desmoralizador de su historia.

Si el interminable año bisiesto de 1972 arroja un balance aciago en muchos campos de la actividad humana, en el espacio del periodismo impreso quedará para la historia como un "año negro". Lo inquietante, sin embargo, es que las predicciones para 1973 no son más halagüeñas.

La desaparición del colosal "Life", en las postrimerías de 1972, ha constituído sin duda, el suceso más espectacular de una crisis cuyos escalofríos comenzaron a hacerse evidentes en los años sesenta. A costa del cierre del "Life", se ha vertido abundante llanto en todos los periódicos del mundo. Pero más que tristeza por la muerte de "Life", se evidenciaba en los panegíricos luctuosos ese temor contenido con que los ancianos suelen hablar del fallecimiento de sus amigos. El enterramiento frecuente de tantas cabeceras de larga y poderosa tradición y progresivo e irrefrenable debilitamiento de otras muchas, llenan hoy de incertidumbre y de desasosiego a los profesionales del periodismo de todo el mundo.

En 1968, con cartoce millones más de habitantes, la tirada global de los diarios italianos era igual a la de 1936; pero en 1972, la venta real de los diarios italianos ha descendido a los cinco millones de ejemplares, lo cual significa que compran el periódico diez de cada cien habitantes. De los seis millones de ejemplares que consumían los parisinos en 1939, se ha descendido a cuatro millones y medio, pese al enorme crecimiento demográfico de la capital francesa en ese período. Un fenómeno parejo puede descubrirse en otros muchos países y ciudades.

Nueva York se ha quedado con tres diarios cuya existencia no es precisamente óptima. Washington, Chicago, San Francisco, Los Angeles y otras grandes urbes norteamericanas presencian un panorama igualmente desolador. De los 136 diarios que se editaban en Italia en 1947, sólo quedan 84, bastantes de los cuaues arrastran una vida precaria. Y de los 34 que existían en París en 1945, sólo restan once, cuya tirada se reduce constantemente: "France Soir" está ya muy por debajo de aquel envanecido millón de ejemplares que pregonaba antaño. "Combat" malvive con una tirada de cuarenta mil ejemplares; "Le Parisien Liberé" atraviesa una crisis gravísima... Todo hace pensar que la muerte de "Paris Jour", a comienzos de 1972, podrá verse repetida con alguna que otra cabecera en 1973.

¿Cuál es la causa de esta dramática crisis? Si el problema se circunscribiera a España, no faltarían quienes achacaran el desinterés del público a las limitaciones políticas, a los condicionamientos de la libertad y a otras lindezas de parecida entidad. Pero cuando el problema adquire dimensiones internacionales, con independencia de las formas políticas establecidas en cada país, habrá de pensarse en motivos de muy diversa índole. ¿Cómo entender, en otro caso, que en la Italia fascista se vendieran proporcionalmente, muchísimos más periódicos que en la Italia democrática?

Para Angelo del Boca, las causas de la crisis de los periódicos en Italia debían establecerse en este orden: falta de renovación en el concepto de los diarios; subdesarrollo cultural y socioeconómico; desconfianza respecto de los periódicos, nacida de la convicción de que los mismos están casi siempre al servicio de intereses específicos, en vez de al servicio de la comunidad; competencia de la televisión, lo mismo en el aspecto informativo que en el publicitario; competencia de las revistas; aumento creciente de los costes de producción de los periódicos; ineficacia en una gestión empresarial; sistemas arcaicos de distribución.

Es posible que esta clasificación de Angelo del Boca sea válida para Italia. Pero no lo es del todo para otras muchas naciones. Y lo es sólo en pequeña medida para países de gran tradición periodística, como los Estados Unidos o Gran Bretaña. Es cierto, sin duda, que los periódicos no han acertado todavía a absorber favorablemente el hecho informativo de la radio y la televisión, abandonando la vieja y hermosa pasión por la noticia, en favor de un periodismo interpretativo y documental, es decir, de información en profundidad. Es evidente, asimismo, que el periodismo impreso anda remiso en la utilización de los revolucionarios recursos que la tecnología está alumbrando. Pero ambos hechos no bastan te un fenómeno tan grave de depresión.

Acaso pueda encontrarse mayor luz si se por sí solos para explicar satisfactoriamen- examina un proceso singular, que cada año adquiere un perfil más acusado: mientras los "grandes" caen uno tras otro y se ven cada vez más reducidos al estricto espacio urbano en que se editan, perdiendo su anterior dimensión regional o nacional, los pequeños periódicos locales se desarrollan con una gresividad y una salud envidiables.

El renacimiento de los diarios locales, se intenta explicar desde un plano profesional y técnico: esos periódicos, se dice, están exentos de la competencia de la televisión, puesto que su información y su publicidad locales son, hoy por hoy, inaccesibles para aquella. Se trata de una realidad palpable pero insuficiente como justificación. Algunos estudios sociológicos realizados en relación con este fenómeno, parecen sugerir que al hombre de la sociedad del consumo le interesa cada día con mayor fuerza su mundo próximo, el de su relación y sus intereses directos, en muy superior medida que el mundo de las grandes dimensiones. Es como si el hombre de nuestro tiempo se creyera marginado e impotente en relación con los fenómenos políticos, sociales, económicos y culturales de gran ámbito, y proprendiese a buscar un espacio en el que pueda sentirse realmente protagonista e influyente.

¿Acaso el hombre de nuestro tiempo avanza instintivamente, casi a ciegas, hacia la resolución de su irrenunciable protagonismo en el espacio de las democracias locales? Es un tema sugestivo que bien merece la pena ser pensado con detenimiento.

Auto-Escuela
Darder
AV. A. ROSSELLO
(EDIFICIO MINACO)

TECH-MÓVIL
TOLDOS METALICOS GRADUABLES
telef. 27 71 84

HAGA EJERCICIO EN CASA CON UN CYCLOSTATIC
DESDE 1.913 AL SERVICIO DEL DEPORTISTA
CASA CODINA
Gral. Mola, 22 · Galerías Avda. 14
Plaza de Pedro Garau, nº 9

Floristería Francia
Asprer, 2 (Travesia Jaime III) Telf. 217569
SERVICIO A DOMICILIO

CONTRASTE DE PARECERES

LOS ROEDORES

En "Arriba", escribe Fardan

"Decía el cura a Lázaro de Tormes que los roedores son gente limpia. No todos, sin embargo. Los hay que roen de forma deliberadamente equívoca, sospechosa. Pero, eso sí, en la misma dirección siempre. Luis Apostúa, por ejemplo, ha instalado sus incisivos en el Movimiento y en sus aledaños. Ayer mismo, haciendo gala de un pudor histérico, conectaba sumariamente una serie de frases rotundas de la reciente publicación "Cruz Ibérica", que dirige Fernando Alcázar de Velasco, con el Movimiento Nacional. "Una de esas frases, en concreto, está recogida --dice Apostúa-- de una conferencia pronunciada en... ¡el local de la Delegación Nacional del Movimiento!" Obsérvese el íntimo gozo de las admiraciones, disfrazado de inquisitorial incredulidad. Parece consternado, como si describiese el entierro de un ser querido, pero, en el fondo, escribe solazándose por no ser el muerto. De seguido se cubre, remitiendo a "Cruz Ibérica" la responsabilidad de su propia afirmación. "Yo no afirmo que dicha conferencia haya tenido acogida por el Movimiento Nacional en sus locales oficiales; yo afirmo que la revista lo afirma, y a ella se debe la responsabilidad de la afirmación." ¡Naturalmente! Como que el movimiento al que se refiere "Cruz Ibérica" es al suyo propio, no el que inspira constitucionalmente al Estado. Con un poco de buena voluntad y amor a su oficio, Apostúa podría haberse informado, antes de conjugar exculpatoriamente el verbo afirmar, de que "Cruz Ibérica" es una revista que se edita como órgano de una asociación de las acogidas a la aprobación del Ministerio de la Gobernación. Ni el Movimiento, pues, ni su Secretaría General tiene que ver nada con "Cruz Ibérica". Y la Delegación Nacional a la que se refiere y su local deben de ser los propios de la asociación, ya que, como el señor Apostúa sabe, no existe la Delegación Nacional del Movimiento Nacional.

No tiene importancia. El apresuramiento rayano en la maledicencia, enmascarada una y otra vez en algo así como una percepción trascendental, es la verdadera "cruz ibérica" que suele cargar Apostúa sobre las espaldas del Movimiento. ¿No será, acaso, que el comentarista malinterpreta los principios de su editorial y las últimas y solemnes declaraciones episcopales? Duda del Movimiento, pero no se le ocurre dudar del primer número de una publicación que habla de la mística y la guerra como sistema político. Esa desenvoltura sin diligencia informativa, ese ansia por quebrar la verdad con tan gruesa cintura, esa ferocidad sin ingenio y esa obsesión por obediencia, es la antítesis del periodismo."

A CONVENIENCIA

Comentario de «Pueblo»:

Hemos leído recientemente, con motivo de una polémica suscitada en torno al asociacionismo, que uno de los dialogantes, después de enumerar varias razones en defensa de su tesis, terminaba con la suprema invocación de la doctrina de José Antonio. La cita no tenía vuelta de hoja; era lapidaria y definitiva.

◆ *Pero sucede que en los últimos años venimos comprobando cómo la referencia a la doctrina falangista se utiliza de una forma unilateral, y hasta capciosa. O dicho más claro: que se emplea preferentemente para los planteamientos políticos y, en cambio, se olvida para los económicos y sociales.*

◆ *Porque para estos últimos temas siempre se encuentra pretexto para alterar aquellas frases más avanzadas. Y cuando alguien los recuerda, en seguida se ataja diciendo: "Hombre, no; aquéllos hay que entenderlos referido a un contexto histórico felizmente superado. Hoy la situación es muy distinta."*

◆ *Y aquí es donde nos asaltan las dudas. Porque, ante frases tan rotundas, y en muchas ocasiones repletas todavía de una lozanía y una forma agraria, la nacionalización, etc.), hay necesariamente que aceptar la depuradora por el transcurso del tiempo —según se nos asegura—, y, en cambio, para los planteamientos políticos se sigue una escrupulosa transcripción literal de aquel pensamiento y no se tolera la más mínima actualización.*

◆ *Comprendemos que el problema resulta difícil. Pero a muchos jóvenes les gustaría que al menos alguien se tomase la molestia de explicarles a qué obedece este respeto tan desigual.*

LA DECISION MARROQUI DE LAS 70 MILLAS

De un editorial de "Ya":

"Hace ya algunos meses que en este periódico informamos sobre la pretensión de Marruecos de alargar a 70 millas mar adentro sus aguas jurisdiccionales. Organismos oficiales marroquíes negaron entonces que el Gobierno de Rabat estuviera preparando tal medida abusiva. Ahora se ve que nuestros informes procedían de buena fuente y respondían a la realidad. Una vez más queda en evidencia la peculiar manera que tiene el régimen de Marruecos de entender el principio de buena vecindad. Aunque el Gobierno español no haya sido notificado oficialmente de la decisión marroquí, la gravedad del hecho es indudable. Suponemos que no se hará esperar la información sobre el delicado problema jurídico y pesquero que a nuestra flota se le presenta.

Pero pensamos, además, que la información oficial de nuestro Gobierno deberá ir acompañada de contramedidas convenientes y eficaces. No vamos a limitarnos a ser siempre, con relación a las veleidades de Rabat, la parte pasiva. Los ejercicios de paciencia, por lo que se ha visto, no conducen a otro resultado que a envalentonar la tendencia expansiva que desde 1960 prevalece en la política de Rabat, como tapadera acaso de las querellas interiores.

De poco sirvió el tratado de Fez, por el que España y Marruecos regularon sus recíprocos derechos de pesca en 1969. Los incidentes se han venido sucediendo con pertinacia muy significativa por el lado de Marruecos. Las unidades navales marroquíes han llegado a hacer uso de la fuerza en ocasiones contra los barcos españoles de pesca. En algún caso, la violencia hizo correr la sangre de nuestros pescadores. Se comprende que en estas circunstancias la vigencia del tratado, proyectada para un decenio, haya expirado el 31 de diciembre último, sin aguardar al año 1979, en que de suyo el plazo se extinguía.

La decisión unilateral y arbitraria del régimen de Rabat pone ya de antemano obstáculos a las previstas negociaciones para un nuevo convenio pesquero hispano-marroquí. Tenemos noticias de que en fechas recientes las lanchas rápidas de Marruecos han provocado varios y graves conflictos sin justificación alguna. Con su nueva decisión de extender su jurisdicción marítima a 70 millas, Marruecos crea arbitrariamente una zona conflictiva en uno de los espacios más transitados por los barcos de todas las banderas. ¿Se percata de las consecuencias el régimen de Rabat?".

M.C.D. 2022

MAÑANA SERA OTRO DIA

UNA MADAMA, LAS CAMISETAS Y LA GRIPE

DIAS atrás una lectora, con ocasión de una escritura mía sobre la gripe, me enviaba una carta muy simpática para explicarme su desacuerdo en algunas cosas y darme unas útiles indicaciones. Había yo apuntado aquí que la mocedad tenía declarada la guerra a las camisetas y que, corroborando el asunto, los dueños de dos establecimientos me señalaron que las camisetas de manga larga habían pasado a la historia. Que las últimas que habían tenido se les habían podrido en los estantes, (si es que una camiseta llega a pudrirse).

La lectora me indica una serie de establecimientos populares y de precios prudentes, que sí las tienen, y de pasada ella dice que sus hijos —deben ser muy peques— sí llevan camisetas y que no se puede dudar que la gente se abriga mejor que en otros tiempos. Cierto. Come mejor, se viste con mayor sentido de lo práctico, y, por supuesto vive en casas más ambientadas, en las que uno no se pela de frío como solía ocurrir en los años treinta. Así

es, lectora. (Recuerdo una tía mía, que tenía su dinerete, quien se pasó quince años de su vida llena de sabañones, metida a rosca en una casa húmeda y fría, hasta que descubrió, un buen día, que «una estufa no era un chisme tan caro y que, vamos, estaba al alcance de todo el mundo». La roña de las viejas y pobres gentes ricas del país...).

Cuando yo señalaba aquí, hablando de la gripe, aquello de las camisetas afelpadas, pensaba en los cuculeros y cuculeras, esa mocedad que aparenta diez y ocho años y a lo mejor sólo tiene quince, que fuma tabaco negro, compra montañas de discos de sus ídolos, se queja de que no les dejan entrar en ciertos cines, sueña con diversos tipos de motos, se enamora de un «profe» de matemáticas, escribe versos y son, en el fondo, inevitablemente románticos.

Con esto señalo una determinada y concreta parcela de nuestra sociedad. Esos cuculeros, por sistema, enseñan una franja de espalda desnuda, entre los pantalones y el jersey, al sentarse a gestear, limpios de camiseta y otros engorros...

Mi lectora habla de una mocedad muy tierna, sus hijos pequeños, y esos todavía no deben estar entre los de la protesta por nada, adaptándose, entre otras cosas, a ser vestidos como a sus padres les parece justo y prudente.

Por lo tanto, lectora, hablábamos de dos mundos más bien extraños entre sí. ¿Hay algo más distante —en el tiempo «interior»— que un muchacho de diez y nueve años y otro de treinta? Dos mundos irreconocibles. (La guerra entre las generaciones comienza mucho antes de lo que se cree...).

Bueno, lectora. Tenemos de nuevo el rigor del clima encima. («Ya hay nieve en la alta cima —ya el invierno se avecina— ya la gente duerme con calcetines— ¡qué cochina!», eran unos versos alocados que decíamos durante la guerra) y que de nuevo paseo un catarro de garabatillo y que ya sé que debiera dejar de fumar y meterme en cama y que, a mis años, lo que toca es cuidarse y no soñar, como usted sospecha, en huríes más bien descocadas.

En fin, que le sea leve, lectora, el recrudecimiento de la epidemia y que he tomado buena nota del asunto camisetas.

JUAN BONET

PLAÇA MAJOR — POR GAFIM

MOLLS, FLOR D'AMETLER

—Ayer, tuve que ir a Puerto de Pollensa...

—Con aquel frío que hacía...

—Hi tenía feines. El camino fue, como siempre, un delicia. Si uno no tiene prisa y no le importa que un camión le obligue a ir a su aire, la excursión vale la pena. Una vez pasado Pont d'Inca, te encuentras con la sierra a la izquierda, que puedes admirar por encima de Es Cahulls. En este tiempo, las montañas de la primera fila toman un tono azul oscuro, que contrasta deliciosamente con el blanquísimo de los picachos milenarios...

—¿Cuáles son los milenarios?

—Los que sobrepasan los mil metros· Teix, Alfabia, Puig Major de Sóller, L'Ofre, Puig Major de Massanella y, al fondo, el Tomir, más cabezón que los demás... Quina cosa més hermosa son ses nostres muntanyes nevades...!

—I quin fred que fà no més veure-les...!

—Antes de Es Cahulls, viene, a la derecha Son Verí, junto al camino de Portol y, más adelante, Son Sureda, a la izquierda, con sus magníficos y jóvenes almendrales que ya empiezan a florecer...

—Y después, Santa María del Camí, pueblo que tiene un hermoso nombre, una hermosa parroquia, un hermoso Ayuntamiento, una hermosa situación y, a la entrada de la población...

—O a la salida, según se mire...

—Un evocador «Colcador de sa nuvía», que desaparecerá el día menos pensado si Luis Ripoll no funda una Asociación de Amigos des Colcadors de Nuvies.

—Y qué me dices de los habares, de los campos verdes, de estas tierras de viñas del Reiguer...?

—¿Y que de la vista que se domina desde el puente que cruza por encima de la vía férrea; vista sobre la sierra que reputo una de las más bellas de la isla...?

—Sobre la sierra al norte y sobre la gran llanura de la isla hacia el sur. Devora aquest pont hi hauríen de fer un restaurant de tres o quatre pisos amb totes ses parets de vidre.

—Sigamos. Luego viene Consell y uno piensa qué ha sido de hechos los alpargateros que trabajaban, cuando hacía buen tiempo junto al portal de sus casas.

—La industria fabril los ha devorado.

—Luego viene Binissalem con sus viñedos y sus casas de buena piedra y de mejor traza Luego aparece aquella hilera, a mano derecha, de algarrobos que por poco mata la nevada de 1956, ahora, en este mes, van a cumplirse diez y siete años.

—Más adelante, a la izquierda, puede verse la fábrica de cemento, cuya producción no es suficiente, de todos modos, para las actuales necesidades de la isla.

—Quin desastre. Déu méu...

—¿El que no baste su producción o el que haya estropeado un trozo de paisaje...?

—Las dos cosas. Perque ja que tanmateix hi és...!

—Al manco que fés ciment per tothom que en vulgui, què no es ver...?

—Por fin viene Inca y le damos un rodeo a la ciudad...

--Justament...! Jo que me volía aturar a Ca'n Guixa per comprar mig kilo de galletes...!

--Y seguimos y miramos el Puig de Santa Magdalena y pensamos la urbanización que se organizará en sus laderas (ahora que van a arreglar el camino que lleva al Santuario) si el Alcalde Fluxá y sus compañeros de Consistorio tenen coneixament i no permeten segons què...

--Després passam per davant ses cases de Son Fuster i pens amb es méu bon amic Francesc Fustér... Passam per davant Campanet i Buger i arribam, o meravella!, a sa planura de Sa Pobla encatifada de gorets i de faves i de suor de bon pobler...! I prenim, a mà dreta, pes camí que du an es poble i en esser en es carrer Major, el prenim a mà esquerra, i mos aturam a sa Plaça a fer un vermut.

--I en haver pres es vermut...?

--Cap dret a Ca'n Riera i demanam uns molls "flor de almendro".

--Què és aixó...?

--Uns molls que duen un davantalet d'una salsa que En Bonnín sap fer com ningú.

--I què més...?

--Què vol dir què més...! Que te menjes es molls i dones totd'una gràcies a Déu per haver nascut i perque hi ha un poble que li diuen Sa Pobla i perque en aquest poble hi ha un cuiner que sap fer un molls que les diuen "Flor de Almendro".

--Te agrada es nom?

--Es nom, no gaire. Peró es molls...!

---

diganos Vd. algo

D. MANUEL GIL POMAR

«TANTO NERVIO LE HAN QUITADO AL TORO QUE NO LE QUEDA NI PARA SOSTENERSE»

«DECIR QUE JOSELITO Y BELMONTE NO TENIAN APODERADO ES UNA GRAN BARBARIDAD»

Sin abusar y siempre que se presenta propicia la ocasión vamos siguiendo nuestra encuesta invernal taurina, en la que intervienen, como en el caso de hoy, competentes aficionados, entre profesionales acreditados, para opinar sobre

la crisis, auténtica crisis, de los toros, por sus caídas tan frecuentes en el ruedo. Hoy nos ofrece su opinión, su concepto sobre el tema, don Manuel Gil Pomar, aficionado de auténtica solera, hijo de un notable crítico taurino, don Angel Gil Ruiz, y hermano del que fue novillero y actualmente asesor técnico en la presidencia de las corridas, don Angel Gil.

—¿Por qué se caen los toros, Manolo?

—Resulta muy difícil dar en ese clavo pues la cuestión, muy grave para la fiesta, gravísima hasta el punto de ponerla en peligro de fenecer, es larga y compleja. Las hipótesis son siempre las mismas y todas pueden coincidir, por lo que yo comulgo precisamente en la coincidencia de varios factores, no en uno sólo. Creo que ni los mejores veterinarios están en situación de poder determinar la causa de ese tremendo mal de un modo concreto y rotundo. Se pueden poner sobre el tapete varias consideraciones, ya conocidas, como son el engorde prematuro y antinatural de las reses mediante piensos compuestos, y la falta de ejercicio, de gimnasia, de los toros en el campo, así como la consecuencia de una preocupación constante del ganadero en buscar en las faenas de tienta, desde hace muchísimos años, pongamos desde Joselito y Belmonte a esta parte, más la boyantez, la nobleza el buen estilo en la arrancadas de las vacas sometidas a la pelea que la gran bravura, la bravura con su correspondiente genio y fiereza... El ganadero quiere que sus toros sean los predilectos de los ases del toreo, pues ello supone una mejor cotización y un nivel muy alto en cuanto a la categoría del hierro y la divisa... Pero, tanto se ha abusado en ese afán de ir eliminando el nervio de los toros, siempre molesto para el toreo digamos de filigrana, que ha acabado el toro por no tener nervio ni para sostenerse.

—Claro, de generación en generación, hasta llegar al triste espectáculo que hoy, en tantísimas ocasiones, ofrecen los toros en la arena... Me parece muy acertado tu punto de vista... Antes has dicho que ese mal parte de la época de Joselito y Belmonte, que empezaron a exigir toros de embestida clara y pastueña...

—En efecto, así nos lo contaba nuestro padre... Por cierto que he leido hace muy pocos días las aseveraciones de un crítico taurino de Madrid, en las que rotundamente afirmaba que Joselito y Belmonte no tenían apoderado, ni hombre de confianza que les revisara y seleccionara corridas en las dehesas, lo que es una gran barbaridad, pues los dos fenómenos no solo tenían apoderado sino incluso administrador, y hasta representante en la capital de España, y desde luego «técnicos» para la selección en el campo de las reses que iban a lidiar... A Joselito le apoderaba don Manuel Pineda, y Belmonte, además de don Eduardo Pagés, en su última época, que aún alcanzamos nosotros, tuvo como apoderado, y creo que no fue el primero, a don Juan Manuel Rodríguez, y los administradores eran don Juan Soto y don Domingo Ruiz... Pero, si hasta Gaona tenía como apoderado al famoso «Hombre del Paro»...

También los críticos taurinos alguna vez pinchan en hueso.

CALDENTEY

Yates a vela

MICHEL DUFOUR, S. A.

presenta en el

SALON NAUTICO DE BARCELONA

del 3 al 12 de Febrero

sus barcos

ARPEGE 9,25 mts.

DUFOUR 35 10,75 mts.

SORTILEGE 12,50 mts.

CASA MUS

concesionario en Palma, les invita a visitarlos

M.C.D. 2022