DIARIO NACIONAL-SINDICALISTA

Libertad

FUNDADO POR ONESIMO REDONDO EN 1931

Depósito legal: VA - Nº 3 1958

VALLADOLID, martes 15 de agosto de 1961 — Epoca V — Año XXX — Número 7.123 — Precio: 1,50 pesetas

BERLIN, CRISIS DEL MUNDO

«La situación es grave pero no hay razón para el pánico» (Adenauer)

«Sólo se abrirá la frontera cuando se reconozca a Alemania oriental como Estado soberano» (Radio Moscú)

Cena de gala en honor de S. E. el Jefe del Estado y su esposa

San Sebastián.—Su Excelencia el Jefe del Estado da el brazo a la esposa del Alcalde de San Sebastián al dirigirse al gran salón de sesiones del Ayuntamiento para asistir a la cena de gala en su honor.—(Foto Cifra.)

Medidas de los occidentales para contrarrestar el movimiento comunista

Bonn, 15.—El canciller de la Alemania occidental, Konrad Adenauer, en un discurso, previamente filmado, publicado anoche a través de las pantallas de la televisión, declaró que la última provocación realizada por las autoridades del Gobierno de Alemania oriental no es una razón para que cunda el pánico.

"Es obvio que la situación es grave —dijo en su discurso—; pero no hay razón para el pánico."

"Trataremos esta situación —anunció— juntamente con nuestros aliados."

Añadió que está convencido de que las medidas adoptadas por el Gobierno de Pankow deben ser consideradas como parte de una guerra de nervios. Las potencias occidentales —dijo— están preparadas a enfrentarse con esta situación con solidaridad y unidad.

Von Brentano, que apareció en la pantalla junto al Canciller, dijo que no deseaba anticipar las decisiones de las instituciones autorizadas de la Alianza Occidental, pero sí dijo que creía que los últimos acontecimientos podrán determinar que los occidentales se unan más que nunca y lleguen a un total acuerdo.—Efe.

CONDICIONES RUSAS

Londres, 15.—Radio Moscú ha informado hoy que Alemania oriental abrirá sus fronteras "cuando se llegue a un arreglo pacífico con Alemania".

La emisión soviética, escuchada en Londres, parece indicar que el precio para abrir la frontera podría ser la aquiescencia a las peticiones soviéticas para que las potencias occidentales firmen un tratado de paz con la Alemania del Este y reconozcan al satélite soviético como Estado soberano.

"La necesidad de las medidas defensivas de la República demo-

(Pasa a tercera página)

HOY, FESTIVIDAD DE LA ASUNCION

Por FULGENCIO PALENCIA CABRERA

Todos los años hemos manifestado el dulce consuelo que nos produce a todos los fieles la celebración de la Asunción de la Santísima Virgen al cielo. Dice San Agustín: "Ya llegó, carísimos hermanos, este día tan venerable; este día que excede todas cuantas festividades solemnizamos en honor de los santos; este día tan célebre; este clarísimo día en que creemos que la Virgen María pasó de este mundo a la gloria celestial."

No cabe duda que para todo buen cristiano la festividad de la Asunción de la Virgen Santísima representa la alegría y la esperanza, pues al fin allí, en el cielo, es nuestra intercesora y la mediadora de todas las gracias. San Bernardo ha dicho: "La solemnidad de este día nos trae a la memoria que tenemos en el cielo una Reina, que al mismo tiempo es nuestra Madre; una mediadora todopoderosa con el soberano Mediador, y una abogada con el Redentor, que ninguna gracia le puede negar." Por esta razón los santos han cantado tantas alabanzas a la Santísima Virgen, ya en los cielos como su Reina soberana. San Anselmo dijo: "Toda la esperanza, gracia y salud que tenemos, estemos seguros que todo nos viene por la intercesión y por el valimiento de María." A nosotros nos corresponde hoy el consuelo de la celebración de este día "en que se verifica aquel prodigio que tanto admiró en el cielo el evangelista San Juan: una mujer vestida del sol, con la luna a sus pies y coronada su cabeza con doce estrellas resplandecientes".

Al terminar estas líneas copiamos a San Alfonso María de Ligorio: "Regocijémonos con esta felicísima Señora viéndola en aquel trono tan elevado, dándonos igualmente mil parabienes a nosotros al considerar que si en la tierra ya no gozamos de su dulce presencia, nos conserva en el cielo todo el amor de Madre, donde, por hallarse más cerca de Dios, conoce mejor nuestras angustias, se apiada más pronto de ellas y puede socorrernos mucho más fácilmente."

Esta fue la fe de nuestros padres, esta la fe de nuestros hermanos, que en lo sublime o en lo sencillo supieron entonar tantos him-

nos de alabanza a la Virgen, como lo hizo durante toda su vida aquella mujer, la cristianísima Gaudencia, cuya existencia fue toda en servicio de la Virgen María.

TOJO, ANTES DE SER EJECUTADO, PREDIJO UNA TERCERA GUERRA MUNDIAL

"EE. UU. y Rusia se opondrán debido a la diferencia de ideologías políticas"

Tokio, 15.—El general Hideki Tojo, que fue el hombre que condujo al Japón a la segunda guerra mundial, predijo una tercera guerra mundial antes de ser ejecutado hace casi trece años, según ha sido revelado hoy. La predicción de Tojo está contenida en su testamento, publicado el lunes por primera vez por el periódico "Shimbun" de Tokio, en vísperas del dieciséis aniversario de la rendición del Japón a las potencias aliadas.

En su testamento, Tojo dice que los Estados Unidos y la Unión Soviética "se opondrán inevitablemente, debido a la diferencia de ideologías políticas entre ambos".

El exjefe del Gobierno japonés escribió su testamento en la prisión de Sugamo, dos meses antes de ser ejecutado con otros seis criminales de guerra. Los siete fueron ahorcados el día 23 de diciembre de 1948.

El original del testamento es guardado —según se afirma— en los Estados Unidos. Lo publicado por el "Shimbun", en exclusiva, ha sido revelado por Shimsho Hakayama, un sacerdote budista japonés que asesoraba a Tojo y otros criminales de guerra en la cárcel.

Pone de relieve, por otra parte, que en caso de guerra "Extremo Oriente volverá a ser campo de batalla".—Efe.

EE. UU. almacenará trigo

El "fantasma" de la guerra, motivo de esta medida

Wáshington, 15.—El Gobierno de los Estados Unidos proyecta almacenar trigo suficiente para poder suministrar una ración de 340 gramos diarios durante cuatro meses para cada uno de los noventa y cinco millones de personas que viven en las zonas "que podrían ser objeto de ataques" (en caso de guerra), según se ha anunciado hoy en la Casa Blanca.

El presidente Kennedy ha pedido al Congreso la aprobación de un programa de setenta y tres millones de dólares para almacenar grandes cantidades de alimentos y medicinas en silos y refugios especiales destinados a la defensa civil.

Del total, 47.200.000 dólares serán destinados a cubrir el costo de 126 millones de "bushels" de trigo en 191 zonas urbanas, mientras que veintiséis millones de dólares serán empleados en medicamentos para "aumentar la capacidad de operación" de dos mil novecientos hospitales de los actuales cuatro días a treinta.—

Hoy, elecciones en Israel

Se espera una victoria de Ben Gurión

Jerusalén, 15. — Hoy se celebran elecciones en Israel para elegir el quinto Knesset (Parlamento) de la historia del país y para mostrar si el pueblo israelí continúa teniendo confianza en la dirección de los asuntos del país por su jefe de Gobierno, David Ben Gurión, que en la actualidad cuenta setenta y cuatro años, y ocupa el Poder desde que fue fundado el Estado judío, en 1948.

Catorce partidos y unos 1.150 candidatos se disputan los ciento veinte escaños del Knesset. Parece que la lucha se va a centrar entre el partido de Ben Gurión, el MAPAI (laborista) y el nuevo partido liberal, nacido de la unión entre los partidos progresista y sionista.

Los observadores políticos son de la opinión de que el MAPAI va a convertirse de nuevo en el partido único más poderoso de la nación. En las cuatro elecciones anteriores ha fortificado su influencia en el Parlamento, pero nunca ha conseguido obtener una mayoría absoluta.

El MAPAI contaba con cincuenta y dos escaños en el Knesset cuando éste fue disuelto el pasado mes de enero. Ben Gurión presentó la dimisión de su Gobierno después de una disputa entre el Gobierno y su partido que siguió a su negativa de aceptar un informe del Gabinete en el que se exoneraba de toda culpa a Pinhas Lavon, un exministro de Defensa, en relación con una operación de seguridad, abortada por el Gobierno, en 1954.—Efe.

Una "ciudad gubernamental" en los suburbios de Tokio

Albergará establecimientos oficiales y centros de investigación

Tokio, 15 — El Gobierno japonés ha aprobado un plan para construir una "ciudad gubernamental" en los suburbios de Tokio.

El plan fue sometido por el Ministerio de la Construcción con el propósito de aliviar la congestión dentro de la zona metropolitana. Propone el establecimiento de oficinas para asuntos regionales, centros de investigación y otros organismos, cuyo traslado a 50 ó 74 kilómetros de distancia del centro de la capital arrastraría a 180.000 residentes.

La nueva ciudad costaría 80.000 millones de yens.—Efe.

El Gobierno mejicano solicitará la extradición del argentino que "secuestró" el "DC-8" americano

Méjico, 15.—El Ministerio de Justicia ha pedido al de Asuntos Exteriores requiera la extradición de Albert Charles Cadon, que se encuentra en La Habana desde el miércoles, en que se apoderó de un avión de la Pan American World Airways.

El Ministerio de Justicia ha hecho público que la requisitoria de extradición sería formulada cuando se obtuviera la orden de arresto judicial del joven asaltante franco-argelino del Juez del Distrito, Enrique Canuda Flores.

Los cargos que pesan oficialmente sobre Cadon son de robo, ataques sobre medios de comunicación, amenazas, asalto y agresión, violación de derechos individuales, tenencia y uso de armas de fuego sin licencia.—Efe.

Fallece en un taxi el embajador de Irán en Argentina

Buenos Aires, 15. — A causa de un ataque cardíaco, mientras se hallaba en un taxi, ha fallecido el embajador del Irán en Argentina Yadollah Azodi.—Efe.

Protesta contra el Mau-Mau de los leales al Imperio

Una cabra sacrificada, a la puerta del ministro de Colonias británico

Londres, 14. — Las entrañas de una cabra, contenidas en una maleta de plástico, han sido colocadas en la puerta del piso en que reside en Londres el ministro de Colonias británico, Iain MacLeod.

Colgado de un clavo que habían puesto en la puerta del apartamento del Ministro, había una nota que decía:

"Cabra sacrificada para el juramento del "Mau-Mau".—LEL."

Un portavoz de la Liga de leales al Imperio —cuyas iniciales constituyen la firma de la nota— ha manifestado más tarde que se trata de una manifestación silenciosa de protesta contra la liberación del dirigente de la organización africana, Jomo Kenyatta.

MacLeod se encuentra actualmente de vacaciones en España; tampoco había en la casa ningún miembro de la familia del Ministro.—Efe.

Choque en el «Metro» de Madrid

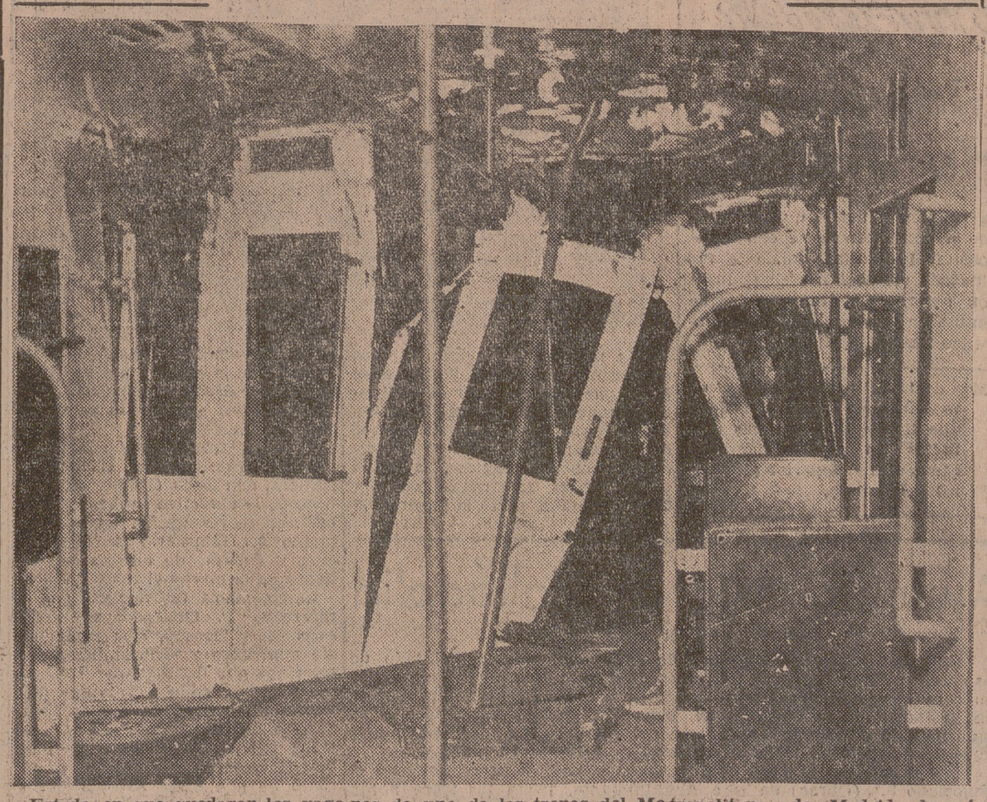

Estado en que quedaron los vagones de uno de los trenes del Metropolitano, de Madrid, después del choque en la estación de Tribunal, donde se registraron más de un centenar de heridos. La mayor parte de los heridos son personas que rompieron los cristales para salir precipitadamente de los vagones siniestrados, en los que se apagó la luz al ocurrir el siniestro.—(Foto Cifra.)

Nace a 5.000 metros de altura

A bordo del "Santa María", de la "Iberia"

Madrid, 15.—Una niña ha nacido en pleno vuelo, a bordo del avión de la Iberia "Santa María", cuando el aparato sobrevolaba el Océano, a cinco mil metros de altura. Doña Elena Villarino se sintió indispuesta y tuvo que ser atendida por la azafata del avión, señorita Lourdes Dávison, y el comandante de la nave, señor Galiana. El alumbramiento ocurrió con toda normalidad. La recién nacida pesó ocho libras y media y su madre ha determinado que se llame Loreto-Carmen, en honor de la Virgen Patrona de la Aviación española. Doña Elena Villarino, que es ciudadana cubana, venía a España a ver a su padre.—Cifra.

SGCB2021

Con el lápiz por la calle

"Yola", una perra valiente

"Yola", así se llama. Es bonito su nombre. Pero más lo es ella. Estamos completamente seguros de que más de un perro comparte nuestra opinión. Pero "Yola" no aparece con todos los honores en esta sección merced sólo a su belleza perruna, también se la presentamos por su gran instinto y valentía; Lean lo que hizo: En la noche del domingo, ya de madrugada, alguien —o más de uno, ésto aún se ignora— intentó penetrar en una cervecería recientemente inaugurada frente al Paseo Bajo de las Moreras. Para ello, apalancaron la puerta, saltando hecha añicos, en el transcurso de tal operación, la luna de la puerta del local. Ya se las prometería muy felices el asaltante, o los asaltantes, pensando, quizá, con ingenuo optimismo, que a "Yola" sería fácil intimidarla o reducirla. Se equivocaron por completo. Todas las señales demuestran que ahuyentó a los desaprensivos, ya que, a las cuatro de la mañana, aproximadamente, "Yola" se presentó en la casa de don Pedro Espinel, su dueño, y domiciliado en la calle Torrecilla. Una vez allí, se puso a ladrar desaforadamente, indicándole de un modo claro y rotundo que algo anormal había sucedido. Y así, en cuanto el dueño salió del piso, para atenderla, ella no esperó a más e inició presurosa carrera en dirección del establecimiento del señor Espinel. Este, siguiéndola, llegó hasta allá y pudo observar lo que en un principio señalamos: luna rota, apalancamiento de puerta; en suma, intento de robo. Porque allí estaban, para loor y honra de "Yola", diez mil pesetas que aquel día habían quedado depositadas en el local. Y varios jamones. Y un "nene", el hijo de "Yola", un hermoso cachorrillo, que forzosamente tuvo que ver y asimilar la gran lección que de perfecto cumplimiento del deber nos ha sabido dispensar su madre, siendo, incluso, capaz de abandonarle. ¡Enhorabuena, "Yola"! Te la mereces. De verdad.

Túnel con baches

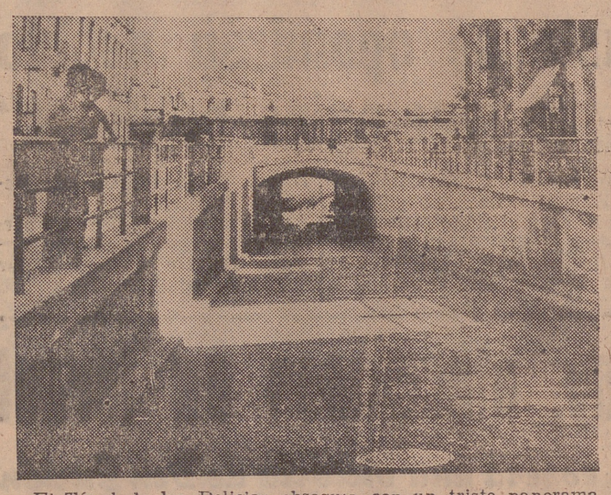

El Túnel de las Delicias obsequia con un triste panorama a todo aquel que por allí se ve obligado a penetrar conduciendo una bicicleta o una "moto". Y como por ahora estos dos vehículos son aún el medio normal de locomoción de casi todo español, hay que procurar, por todos los medios, que hallen facilidades a su paso y no jugarretas de tipo de las que nos gasta el susodicho Túnel.

¿Motivo? Muy sencillo: la gran cantidad de baches que en él existen. Y como además da la juguetona casualidad que en tal lugar hay constantes infiltraciones de agua, tales baches están siempre a punto para poner materialmente perdido a quien por allí tiene —y sobre todo en noche de lluvia, ya que la luz del pasadizo es, por ende, debilísima— la enorme osadía o la imperiosa necesidad de atravesarle.

El problema queda explicado. Ahora, la palabra, o mejor la acción, que la tome o realice quien se crea obligado a ello.

JESUS LECEA

ACABA de Suceder

Corneado en las fiestas de Tudela de Duero

En el Hospital Provincial ha sido asistido Alfonso del Pozo Arranz natural de Tudela de Duero, de cuarenta años de edad y empleado en el Ayuntamiento de la citada localidad, por presentar herida de asta de toro. Pronóstico reservado. La herida se la causó en las fiestas taurinas que dicho pueblo actualmente celebra

Atropellado por un camión

Luis Díaz Fraile, de dieciocho años, natural de Lugo, soltero, con domicilio en Hernán Cortés, 7, fue atropellado en el día de ayer por un camión, teniendo que ser asistido a consecuencia de ello en el Hospital Provincial, donde le fué apreciada conmoción crebral, luxación externa clavicular y herida contusa en el cuero cabelludo. Pronóstico reservado.

Más de 11.000 becas son las que se convocan para aquellos que tienen iniciados sus estudios en el Bachillerato Elemental y Superior (General y Laboral).

NEUMATICOS
MICHELIN
GARAJE CARRION

CUPON DE LOS CIEGOS
NUMERO 537
premiado ayer

NUESTRA CIUDAD CADA DIA

CENTROS OFICIALES

Mañana, reunión de la Comisión Permanente

Se tratará del abastecimiento de agua al Barrio Girón

Mañana, día 16, se reunirá en sesión ordinaria la Comisión Permanente. Entre los asuntos a tratar en el orden del día figuran los siguientes:

Informe sobre deslinde de terrenos en el paraje del Páramo de San Isidro.

De obras: Don Francisco Garcicano, construcción de nave industrial en terrenos sitos en el Camino Viejo de Simancas. Acometidas a la red general del alcantarillado. Acta de señalamiento de línea en la Plaza de Onésimo Redondo, esquina a Plaza Portugalete. Acta de señalamiento de línea en solar sito en el Paseo de Zorrilla. Cesión de terrenos del Cementerio Católico y licencias para construcción de sepulturas.

Adquisición de grupos moto-bomba con destino al abastecimiento de agua del Barrio Girón.

Adquisición de tubería para el abastecimiento de agua del Barrio Girón.

HOY HACEN GUARDIA FARMACIAS

Sr. Begollín, Rinconada, 11.

Srta. Barrero, Duque de la Victoria, 18.

Sr. Sastre Lago, Torrecilla, 17.

Srta. R. Monsalve, Industrias número 39.

Sra. Sastre González, Paseo de Zorrilla, 14.

Sra. Badás, Plaza Elíptica, 10 (Barrio Girón).

Jefatura Superior de Policía

Sancionado por incorrección

Por mostrarse incorrecto y molestar a dos señoritas extranjeras en el Atrio de Santiago ha sido sancionado por la Jefatura Superior de Policía, L. R. A.

VIDA RELIGIOSA

MIERCOLES, 16

San Joaquín, padre de la Santísima Virgen

Misa propia, color blanco.

Hablemos del TIEMPO

Máxima ayer: 24,2

Mínima: 10,3.

Temperatura a las 13 horas: 22,0.

Estado del cielo: Despejado.

Tómbola Diocesana de la Vivienda

Sorteos extraordinarios del domingo

En los diferentes sorteos celebrados el último domingo, día 13, resultaron premiados en el sorteo denominado extraordinario los siguientes números:

Lavadora eléctrica: 8.023.
Aparato de radio: 2.538.
Cacerola de presión: 2.569.
Jamón serrano: 4.724.

En el sorteo especial, el número 11.535 ha sido premiado con una moto scooter "Lambretta" modelo corriente.

Y en el diario, el número 32.455, con una bicicleta o vale por 1.500 pesetas.

Números premiados ayer

Ayer, lunes, resultó premiado en el sorteo diario el número 3.058. También, y como estaba anunciado, se inauguró la serie de sorteos relámpagos, resultando ganador don Luis Rodríguez Román, domiciliado en Covadonga, 8, quien se adjudicó un abono de preferencia para la temporada de fútbol del Real Valladolid Deportivo.

Esta noche se sorteará un nuevo premio relámpago entre los números del día, que tendrá como premio un abono de tribuna para el fútbol de la próxima temporada.

Medina del Campo

RUEDA, EN FIESTAS

Ayer comenzaron en la inmediata localidad de Rueda las fiestas que tradicionalmente se celebran en honor de Nuestra Señora de la Asunción y San Roque.

Tras un gran disparo de cohetes y repique general de campanas se hizo el anuncio oficial del comienzo de los festejos.

A las cinco de la tarde, en la iglesia parroquial, y presididas por las autoridades locales, se celebraron solemnes Vísperas, asistiendo también el vecindario en su casi totalidad

A las diez de la noche, en la Plaza del Generalísimo, fue quemada una bonita colección de fuegos artificiales. Asimismo se inauguraron diversas iluminaciones en calles y fachadas.

A continuación la banda de música dio un selecto concierto.

Hoy, martes, en las primeras horas de la mañana, recorrió las calles de la población interpretando alegres dianas.

A las ocho se procedió al desencajonamiento de las reses que se lidiarán esta tarde a las seis, en la que serán lidiadas y muertas a estoque dos bravas reses por el conocido novillero Curro Lalo, y a continuación seguirá la fiesta tradicional.

Mañana, día 16, en las primeras horas de la mañana, la banda de música, al igual que el día anterior, recorrerá las calles de la población interpretando alegres dianas.

A las nueve se procederá al desencajonamiento de las reses que se lidiarán por la tarde, en la que serán muertas a estoque dos bravas reses por el novillero Carlos Zúñiga, y a continuación, fiesta tradicional

Por la noche, bailes de sociedad y públicos y concierto en la Plaza del Generalísimo por la banda de música.

LA FESTIVIDAD DE LA ASUNCION

Con gran solemnidad se celebró en esta localidad la festividad de Nuestra Señora de la Asunción. Los templos se vieron muy concurridos de fieles. En la iglesia conventual de RR. MM. Dominicas Reales se celebró solemne función religiosa, a la que asistieron las agraciadas con el sorteo de prebendas de la fundación de los señores Fernández de Velasco

EN LA ERMITA DE SAN ROQUE

Con motivo de los últimos días del novenario que en honor del glorioso Patriarca San Roque se venía celebrando en la iglesia colegiata, ayer lunes, continuó este novenario en la ermita en que se venera al Santo situada a más de un kilómetro de distancia de la población; hoy ha continuado en este mismo lugar, y mañana, festividad del Santo, finaliza por la mañana con misa solemne, y por la tarde, con procesión por las calles próximas con la imagen del Santo.

EL TIEMPO

De nuevo el tiempo vuelve a ser de excesivo calor, aunque refresca por las mañanas y por las noches. La temperatura, durante el día, es muy elevada. La tendencia tormentosa, al parecer, se ha disipado.

En el campo continúan las operaciones con normalidad, como asimismo la entrega del trigo en los silos del Servicio Nacional.

SIGUE LA MEJORIA DE MANOLO BLAZQUEZ

Continúa la mejoría del matador de toros medinense Manolo Blázquez Las heridas sufridas por el mismo siguen su curso normal y pronto volverá a reaparecer ante la afición taurina.

APERTURA DE LA CAZA

El domingo fue el primer día de la caza, y con tal motivo fueron muchos los aficionados a este deporte los que se desplazaron fuera de la población a practicarlo Ayer, lunes, también fue grande el movimiento de los mismos, ya que son muy numerosos los que actualmente disfrutan sus vacaciones y tienen esta afición. En cuanto a piezas cobradas se ha observado poco movimiento.

LAS FERIAS DE SAN ANTOLIN

Dada la proximidad del comienzo de las tradicionales Ferias y Fiestas de San Antolín se observa va en esta población la llegada de medinenses residentes en otras poblaciones. Asimismo también se aprecian caras de forasteros que se han desplazado a esta Villa para asistir a las tradicionales ferias y fiestas. Dado lo majestuoso del programa oficial de festejos se espera que éstas sean animadas.

DEBRAN

ACTOS DE LA CASA DE ZAMORA

Misa en el templo del Salvador en honor de su Patrona, la Virgen del Tránsito

Esta mañana, a las doce, la Casa de Zamora en Valladolid ha celebrado una misa en honor de su Santa Patrona, la Virgen del Tránsito en la iglesia parroquial del Salvador. Pocos minutos antes de la indicada ceremonia religiosa, la Reina de las fiestas zamoranas, señorita Cary Quintana, portó la bandera de su región desde el domicilio social de la Casa de Zamora hasta el citado templo, siendo acompañada en el recorrido por sus damas de honor y socios en general.

Ya en el templo, ocupó la presidencia el presidente de la Casa de Zamora, don Julio Crespo, acompañado de la Directiva en pleno. También, en representación de la Delegación del Ministerio de Información y Turismo de nuestra capital, figuró en la misma el señor Guillén.

La ceremonia fue oficiada por el reverendo P. González de Vega, sacerdote zamorano, y el cual dirigió una breve y sentida homilía a los fieles que llenaban por completo el sagrado recinto. Tras una distribución de estampas que servirán como piadoso recordatorio de tal fecha a todos los zamoranos que aquí tan hermanadamente residen y del canto de una Salve popular todos los socios se trasladaron al domicilio social, sito en la calle del Salvador, en donde les fue servido un vino español.

Ayuntamiento de Valladolid

OBRAS

En los "Boletines Oficiales" de la Provincia y del Estado de los días 4 y 12 de los corrientes, respectivamente se publica un anuncio convocando concurso para contratar las obras de construcción de una estación depuradora y de elevación para abastecimiento de agua potable en la margen derecha del río Pisuerga, de esta ciudad, cuyo presupuesto importa la cantidad de 8.434.023,35 pesetas.

Las proposiciones para optar al mismo podrán presentarse en el Negociado 3.º (Obras) de este Ayuntamiento, hasta las trece horas del día 6 del próximo mes de septiembre.

Lo que se hace público para general conocimiento.

Valladolid 14 de agosto de 1961.—El Alcalde, SANTIAGO LOPEZ GONZALEZ.

SOCIEDAD

Enlace De Castro Alonso-Rodríguez Betegón

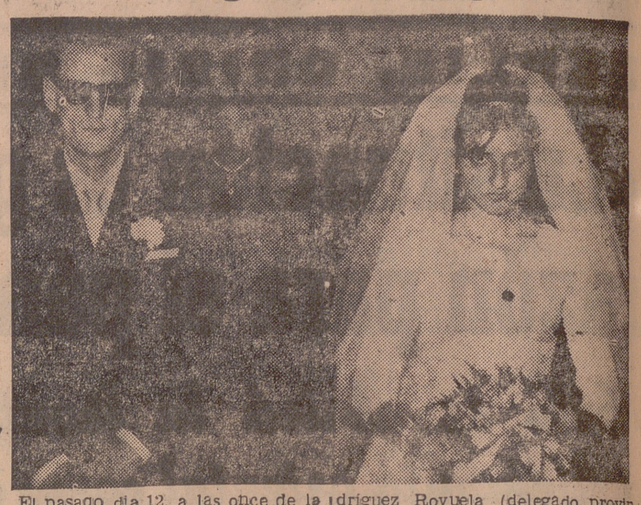

El pasado día 12, a las once de la mañana, en la iglesia parroquial de Santa María Magdalena, se celebró el matrimonial enlace de la señorita María Luisa Rodríguez Betegón con don Lisardo de Castro Alonso

A los acordes de la marcha nupcial de Mendelssohn, la novia, que realzaba su natural belleza luciendo un precioso modelo de brochado blanco con velo de tul ilusión y diadema de brillantes, penetró en el templo, que se hallaba adornado con profusión de luces y flores del brazo de su tío y padrino, don Andrés Díez Alcántara (subteniente de Infantería), y el novio ofrecía el suyo a la señorita Petra Rodríguez Royuela, tía de la novia. Bendijo la sagrada unión el señor cura párroco, don Gerardo Sinovas, cantándose a continuación la Salve en el altar de la Virgen de los Dolores.

Firmaron el acta matrimonial por parte de la novia don Antonio Rodríguez Royuela (delegado provincial de Trabajo de Palencia), don Faustino Betegón, don Andrés Rodríguez Royuela, don Francisco del Campo y don Manuel Jiménez, y por parte del novio, don José Agüera, don Valeriano Bezos, don Angel López (alcalde de Berzosilla, Palencia) y don José Aguado.

Por ser la novia antigua alumna, se trasladaron al Colegio de las RR. MM. Teresianas, donde depositó el ramo de novia en el altar de la capilla, siendo recibidos por toda la Comunidad.

Después de la ceremonia fueron obsequiados los invitados con un bien servido almuerzo en el Restaurante "Dimol".

El nuevo matrimonio, al que deseamos toda clase de venturas en su nuevo estado, salió en viaje de luna de miel para Bilbao, Santander y otros puntos de la Península.

Enlace Romón-Olea

En la iglesia parroquial de San Ildefonso se ha celebrado el enlace matrimonial de la distinguida señorita Conchita Olea Moyano con don Julián Romón Sáez, actuando como padrinos don Victoriano Hurtado Daza y doña Primitiva Sáez de García

Los novios penetraron en el templo a los acordes de la marcha nupcial, bendiciendo la sagrada unión el coadjutor de la citada parroquia.

Firmaron el acta como testigos don Francisco de Castro, don José María Gómez, don Javier Martínez, don Braulio Teodoro González, don Francisco García Burgos, don Lope Camino, don Félix Olea y don Francisco Fadón.

Seguidamente los invitados fueron obsequiados con una comida en un céntrico hotel de nuestra ciudad.

El nuevo matrimonio salió de viaje hacia Madrid, Zaragoza y Vigo, localidad esta última donde fijarán su residencia.

A las muchas felicitaciones que con tan fausto motivo están recibiendo, unimos la nuestra muy cordial y sincera.

ANUNCIOS TELEGRAFICOS

AUTOMOVILES Y ACCESORIOS

COVE. O'Donnell, 24, Madrid. Automóviles. Máximas facilidades. Mínima entrada. Delegación Valladolid, Padilla, Calvo Sotelo, 18. COVE. Jaguar magnífico.—COVE. Mercury, Montclair, impecable.—COVE. Citroen I. D. — COVE. Fiat 1.100, impecable. — COVE. Peugeot 203 abanico, 403, 404 estrenar.—COVE. Internacional rubia 10 plazas.—COVE. Austin 1961. Otros, 35.000 pesetas.—COVE. Simca 1961.—COVE. Dauphine, varios modelos. — COVE. Seat, todos modelos. — COVE D. K. W. Furgonetas. Microbuses.—COVE. Volkswagen, microbús. — COVE. Furgonetas, Seat, estrenar o usadas. — COVE. Renault 4-4.—COVE. ¡Taxistas! renovámosle tomando viejo, diferencia aplazada.—COVE. Compra toda clase vehículos, contado.—COVE. Verdaderas facilidades. Coches desde 5.000 entrada, resto 30 mensualidades. Mínimo interés.—COVE. Calvo Sotelo, 18, Valladolid.

FUNERARIAS

FUNERARIA Galindo. Servicio permanente y traslados muy económicos. Teléfono 21326.

VARIOS

HELADERIA, confitería, Salón Ideal Pastelería repostería fina Bombones, caramelos. José Pascual, Santiago, 24.

RADIO. Casa Velasco. Santiago, 76. Teléfono 21244.

OPTICA "IRIS". Gafas. Foto. Proyección.

MATERIAL eléctrico. Casa Velasco. Santiago, 24. Teléfono 21244.

SILLAS-COCHE niño. Casa Velasco. Santiago, 76. Teléfono 21244.

VENTAS

SE VENDE una máquina de perforar de 50 cms. de luz Informes, en esta Administración.

SE VENDE una máquina "Minerva" de tintaje plano y luz de rama de 24×35 cms. Informes en esta Administración.

SE VENDE máquina de coser de alambre continuo. Informes, en esta Administración.

SE VENDE un alternador de corriente alterna, trifásico, marca "Sem", de las siguientes características: 60 K. W. A., 220 V., 160 A., 1.500 r. p. m., 50 períodos de frecuencia. Autógena Martínez, S. A., Paseo Arco de Ladrillo, 42.

SE VENDE motor de gas-oil, 4 cilindros, tipo "Saurer" de 80 HP. Autógena Martínez, S. A. Paseo Arco de Ladrillo, 42.

Anuncie en este diario

Nuestros cronistas, al habla

El sector comunista de Berlín, convertido en campo de concentración

Está cercado por alambre espinoso y custodiado por una división acorazada

El Gobierno de Alemania occidental pide calma a los berlineses

BONN

(Crónica de nuestro corresponsal). *Hasta la hora de redactar estas líneas, las noticias precedentes de Berlín señalan tranquilidad en las dos partes de la excapital del Reich. Es decir, lo mejor dentro de lo malo. Pero desde la jornada del domingo fueron constantes las invocaciones a la calma y la paciencia por parte de la República Federal alemana. "Cualquier acción violenta puede tener consecuencias incalculables. No queremos que palabras sin fundamento inciten a la población a lanzarse a la calle armada de piedras para ser ametralladas o aplastadas por los tanques soviéticos", dijo el ministro de Defensa, Strauss, en Hamburgo. Y tres cuartos de lo mismo el canciller Adenauer y el burgomaestre del Berlín Occidental, Willy Brandt.*

Temores justificados, ya que desde la madrugada del domingo el sector comunista de Berlín ha quedado convertido en un enorme campo de concentración cercado por barreras de alambre espinoso y custodiado por una división acorazada del Ejército popular de Pankow, a la que sucederá inmediatamente otra de la Armada roja. Los periódicos del lunes nos han dado una información gráfica del despliegue de fuerzas realizado por Pankow, que resulta verdaderamente impresionante. Y todo para impedir que sus gobernados sigan pasándose a la República Federal a razón de dos mil diarios.

Si el aislamiento del Berlín Oriental ha sido espectacular en su realización y en las reacciones producidas en todo el mundo, no lo fue en absoluto en su tramitación. El Gobierno de Pankow, poniendo en práctica una petición del Consejo de Ministros del Pacto de Varsovia, se limitó a promulgar dos decretos de los Ministerios de la Gobernación y de Transportes y una ordenanza municipal del alcalde del Berlín comunista, señor Elbert. En virtud del decreto del Ministro de la Gobernación quedaban suprimidos los viajes entre la zona soviética y la capital y delimitados los trece puestos fronterizos, generalmente calles, por las que se podrá circular de ahora en adelante, aunque con muchas limitaciones entre los dos sectores de la ciudad. El decreto del Ministerio de Transportes centraliza en una sola estación y en un solo andén todo el tráfico con el exterior y corta la circulación urbana por el sistema de cerrar estaciones del "Metro" y del "elevado" próximas a la frontera. Por fin, la ordenanza del alcalde Elbert prohibe a los habitantes del sector comunista que trabajan en el occidental —alrededor de cincuenta mil— que lo sigan haciendo en el futuro. La consecuencia práctica de estas medidas no ha sido otra que la conversión del Berlín Oriental en un campo atrincherado del que nadie puede escapar. Los últimos fugitivos —muy pocos— han tenido que huir a nado a través del Havel y el canal de Teltow, sorteando las canoas de la Policía.

La tranquilidad de que hablo al principio sólo ha sido alterada en la jornada del lunes —quizá la palabra "alterada" sea excesiva— por una manifestación de obreros ante el Ayuntamiento del sector occidental y por la paralización del trabajo durante un cuarto de hora en señal de protesta. Por su parte, las autoridades de Pankow cerraron en las primeras horas de la tarde de ayer la puerta de Brandeburgo, hasta entonces abierta, aunque vigiladísima. Parece que esta medida obedece al temor a manifestaciones tumultuosas, ya que sin ser este lugar el de más tráfico entre los dos sectores de la ciudad, es, sin embargo, el símbolo de su unidad.

En los medios políticos y diplomáticos de la República Federal reina a partes iguales la indignación y la consternación. La drástica e inesperada medida de Pankow ha producido aquí efectos inmediatos: paralización de la campaña electoral y reanudación de la actividad diplomática.

Efectivamente, los jefes de los partidos políticos han decidido aplazar la campaña electoral en curso para dedicarse íntegramente al problema de Berlín. Es bastante probable que el Parlamento de Bonn se reúna dentro de unos días para estudiar la situación y decidir lo poco que él puede decidir en esta cuestión, las medidas que debe adoptar el Gobierno. En el terreno diplomático, el Ministro de Asuntos Exteriores ha tenido que interrumpir sus vacaciones, así como los embajadores alemanes en Wáshington, Londres, París, Moscú y en la NATO, e igualmente todo el personal del Ministerio. El lunes por la mañana se reunieron con Von Brentano los embajadores de Inglaterra, Francia y Estados Unidos. A la salida el Embajador francés, que hacía de portavoz, declaró a los periodistas que "la situación es grave" y que no podía decir nada más porque las decisiones han de tomarlas los Gobiernos occidentales. Algo más explícito fue el subsecretario Von Eckardt, al asegurar en una conferencia de prensa el lunes por la tarde que los países del mundo libre responderán adecuadamente a las provocaciones comunistas aunque sin especificar el carácter de la respuesta, como deseaban algunos colegas. En general, el núcleo esencial de la protesta de Bonn se compone de dos puntos: primero, ruptura por parte soviética del Estatuto cuatripartito de Berlín; segundo, vulneración de la Carta de las Naciones Unidas en lo que se refiere a los derechos del hombre.

Fuerte, lo que se dice fuerte, la reacción de los periódicos. Todos sin excepción emplean el lenguaje propio de los grandes acontecimientos históricos. "Die Welt", en un editorial titulado "La segunda Hungría", acusa a Kruschev y a Ulbricht de imponer en el centro de Europa un sistema de terror y esclavitud contra la voluntad de sus habitantes. El "General Anzeiger", de Bonn, escribe que la fidelidad y la fría lógica con que Kruschev lleva adelante sus planes deben dar el alerta al mundo libre ante la acción de un hombre que no conoce más derecho que el de la fuerza. Otro gran periódico alemán, el "Frankfurter Allgemeine", se entrega en un artículo titulado "La prisión" a consideraciones de orden moral, filosófico y político que encierran una crítica durísima de los sistemas comunistas.

Pero se observa en los periódicos la ausencia de consejos de tipo práctico y viable. ¿Qué hacer ante lo sucedido en Berlín? ¿Cómo contestar eficazmente a la URSS? Este es, hoy por hoy, el verdadero problema que el Occidente tiene que resolver. Tanto el canciller Adenauer como el burgomaestre de Berlín mantienen un mutismo completo sobre ésto, bien porque los aliados occidentales de la República Federal no hayan llegado a un acuerdo acerca de la manera de defender sus derechos en Berlín, bien porque no les concedan una importancia capital a esos derechos, o tal vez porque no se atreven a llegar en su defensa a las últimas consecuencias.

ALBERTO CRESPO

El Jefe del Estado y su esposa asistieron a una salve solemne en honor de la Virgen del Coro

Testimonios de adhesión y afecto al Caudillo a su paso por las calles donostiarras

San Sebastián. — Su Excelencia el Jefe del Estado, acompañado de su esposa, doña Carmen Polo de Franco, y siguiendo una tradicional costumbre asistió ayer tarde, en la iglesia de Santa María, a la solemne Salve que se cantó en honor de la Virgen del Coro, Patrona de San Sebastián, como todos los años, en la víspera del día de la Asunción de la Virgen. Con este motivo el Caudillo recibió el inquebrantable testimonio de adhesión y afecto del pueblo donostiarra a su paso por las calles de la ciudad, desde el palacio de Ayete hasta la calle Mayor y tanto a la entrada como a la salida del templo de Santa María, en cuyos alrededores se había estacionado muchísimo público que vitoreó al Jefe del Estado.

A las ocho y media de la tarde llegó S. E. el Jefe del Estado acompañado de su esposa, así como del jefe de la Casa Civil, conde de Casa Loja; segundo jefe de la Casa Civil e intendente general, señor Fuertes de Villavicencio; segundo jefe de la Casa Militar, general Laviña; ayudantes de servicio y otras personalidades de su séquito.

El Caudillo, que vestía uniforme de Capitán General, descendió del automóvil que le conducía, en la mitad de la calle Mayor, que estaba profusamente engalanada con banderas y gallardetes, siendo cumplimentado por el ministro del Ejército, teniente general Barroso. Seguidamente pasó revista a una compañía de la Segunda Agrupación del Regimiento de Cazadores de Montaña número 8, con escuadra, bandera y banda de música, que interpretó el Himno Nacional.

A continuación se dirigió el Generalísimo al templo, y en el atrio fue cumplimentado por los ministros de Asuntos Exteriores, señor Castiella; de Marina, almirante Abárzuza; de la Gobernación, teniente general Alonso Vega; de Obras Públicas, general Vigón, y de Agricultura, señor Cánovas; capitán general de la VI Región Militar, teniente general Marín de Bernardos; capitán general de la Región Aérea Pirenaica, teniente general Lacalle; gobernadores civil y militar de Guipúzcoa; Arzobispo de Valladolid; Ayuntamiento de San Sebastián en Corporación, presidido por el Alcalde; Presidente de la Diputación de Guipúzcoa con varios diputados provinciales, y otras personalidades. Después de saludar a las citadas autoridades y personalidades, S. E. el Jefe del Estado entró en el templo bajo palio, cuyas varas portaban concejales del Ayuntamiento de San Sebastián, y pasó a ocupar el trono colocado al lado del Evangelio.

Seguidamente comenzó la Salve, que entonó el obispo de la diócesis, monseñor Jaime Font Andreu. El Orfeón Donostiarra, dirigido por el director del Conservatorio, don Ramón de Usandizaga, interpretó, en colaboración con la Escolanía de tiples, el coro "Sine Nomine" de San Vicente y la Orquesta de cuerda y Sinfónica del Conservatorio de Música, el "Ave María" de Mendi-Mendica y la gran Salve de Licinio Recife, compuesta exprofeso para esta solemnidad.

Una vez concluído el piadoso acto, S. E. el Jefe del Estado salió bajo palio, y en el atrio del templo fue despedido por los ministros, autoridades y personalidades que le habían cumplimentado anteriormente. El pueblo donostiarra pugnaba en sus muestras de simpatía y afecto al Caudillo, y los vítores y aplausos se prolongaron hasta que partió la comitiva hacia el Palacio de Ayete.—Cifra.

Franco acepta el título de Alcalde honorario de Avila

Avila. — El jefe de la Casa Civil del Caudillo, conde de Casa de Loja, en comunicación dirigida al gobernador civil de Avila, señor Vaca de Osma, le informa de que Su Excelencia el Jefe del Estado ha aceptado el título de Alcalde honorario y perpetuo de dicha capital.—Cifra.

La Medalla de Oro de Ceuta al general Galera

Ceuta, 14. — En el transcurso de una cena de gala ofrecida en el Salón del Trono del palacio municipal fue impuesta al teniente general don Alfredo Galera Paniagua, jefe del Ejército del norte de Africa y gobernador general de los territorios de soberanía, la Medalla de Oro de la Ciudad que recientemente le fue concedida por la Corporación Municipal por aclamación, al cumplirse el quinto aniversario de la toma de posesión para los cargos que ocupa en estos territorios.—Cifra.

EL INCIDENTE DE NAVARRA

LA POLICIA FRANCESA DETIENE A DIEZ DE LOS SABOTEADORES

Algunos poseían tarjetas de identidad firmadas por "El Campesino"

Burdeos. — "Una decena de guerrilleros descubiertos en el bosque de Irati." Con este título, el diario "Sud-Ouest" publica una información, fechada en Bayona, que dice lo siguiente:

"Después del incidente de Orbaiceta, que según es sabido ha causado un muerto y un herido entre los miembros de una patrulla de la Guardia Civil, las operaciones de policía se han multiplicado en el curso de la jornada del sábado, especialmente en el lado francés del bosque de Irati, por la Gendarmería y la Guardia Móvil, apoyadas por un helicóptero. Una decena de guerrilleros, que participaron el 8 de agosto en la tentativa de sabotaje de la central eléctrica de Orbaiceta y en el atentado contra los guardias civiles del lago de Pentano, han sido descubiertos y detenidos por las fuerzas del orden, dirigidas por el jefe de escuadrón Herbelot, jefe de la Agrupación de los Bajos Pirineos, y por el teniente Thuilier, comandante de la compañía de Mauleon.

El bosque de Irati es tan vasto, y las montañas tan difíciles en este sector fronterizo situado en la cresta de los Pirineos, entre Mendive y Larran, que era casi imposible registrar el terreno solamente con "jeeps". Por esta razón, la intervención de un helicóptero podía resultar muy rápida y eficaz. Partiendo del terreno de deportes de San Juan de Pie de Puerto, el helicóptero ha ido depositando en el bosque agentes armados, lo que ha permitido, al finalizar las jornadas, detener una docena de españoles, la mayor parte de ellos domiciliados en Pau, donde se les había unido Valentín González, alias "El Campesino".

Algunos de estos españoles procedían del extranjero, de donde habían llegado para esta operación, preparados por un profesor del Liceo. Todos llevaban uniformes caquis de aspecto militar. Se habían dividido en dos comandos que habían llegado en "jeeps" a Irati. La captura de las armas que portaban ha permitido el domingo por la mañana detener a dos de ellos y ponerles a disposición del juez de Instrucción por tenencia ilícita de armas. Los españoles detenidos se llaman Ferrara y Aguirre y ambos estaban provistos de una tarjeta de identidad de la III República española, firmada por "El Campesino". Mientras los dos mencionados guerrilleros se encuentran en Bayona, a la disposición del juez, el resto del grupo está en San Juan de Pie de Puerto y en Soule, bajo la vigilancia de la gendarmería. Del comando salido de Pau, que comprendía un total de doce o trece hombres, faltan tres, que fueron heridos en su encuentro del viernes con la Guardia Civil española."—Efe.

DETENCION DE DOS TERRORISTAS

Pamplona, 14. — El diario de Toulouse "La Depeche du Midi" se hace eco de las noticias sobre el incidente fronterizo de Navarra y de la detención de dos terroristas. En la información del diario se añade que entre los "guerrilleros" detenidos figuran algunos franceses.—Cifra.

Para director de fábrica de piensos compuestos en Valladolid

Se necesita persona treinta a treinta y cinco años, con experiencia comercial y dotes de organización. Excelente porvenir. Reserva absoluta para los ya colocados. Escribir con curriculum vitae y fotografía al número 1.500. Apartado 4037. Madrid.

EL MISTERIO CANTA A LA LUZ

Por MACIA SERRANO

Seis siglos llenan los cánticos de la Asunción el bosque de palmeras de Elche. Seis siglos que han valido para llamarle *Oasis de María*. Lo de menos, posiblemente, es el tiempo. Lo más importante es esa vivencia, ese secreto del *Misterio de Elche*, que en todas sus representaciones se hace sustantivo, vivo, palpitante.

I

"El tiempo de la canción es venido."—("Cantar de los Cantares".)

Todo *Misterio* está rodeado de juventud. Los niños actores que hacen de ángeles y vírgenes dan el todo del renuevo de la institución. Los viejos actores siempre esperan el turno de relevo de sus familiares. Todos rodean a la imagen de la Virgen, que significa la eternidad del amor. Seguramente en estas tres premisas: juventud, sucesión y perpetuidad se encierra la continuidad del *Misterio*, conservado vivo en la ciudad de Elche. Ella estima no sólo lo que hay en él de joya lírica o literaria de un primitivismo puro, sino lo que tiene de culto a la Asunción de María, hace pocos años culminado en dogma.

Todo él canta incesantemente. Desde que empieza hasta que acaba es delirante en sus cánticos. Mas no es la voz encendida por la armonía lo que busca en sus siglos. El *Misterio* canta. Está cantando a la luz.

II

"La estatura es semejante a la palma." — ("Cantar de los Cantares".)

Dentro de una granada de rojo fuego baja el ángel a enunciarle la muerte de María. Toda la granada por dentro está prendida de luz dorada con un niño que canta y deja caer de sus manos una lluvia de oropel. En la umbría del templo, desde el crucero, parece que viene derramando luz.

El ángel trae una palma que es como un rayo tímido en sus manos. Es todo un símbolo de la luz del cielo que entrega a María que lo recibe con gozo, aun sabiendo que con ella vendrá su Tránsito y la unión con el Hijo. La palma pasa a San Juan, que la colma de besos, así como los demás Apóstoles que van llegando. Es signo y bandera cuando el *Misterio* sale a la calle y deja el templo. En la procesión, con la radiante luz de agosto, por entre calles con sol y sombra, de tan intensos oros y morados, la palma quiebra todos los rayos de luz. Palma de fuego y oro, estela del cielo, rayo quebrado de luz...

Cuando a la tarde llega el segundo acto en la briosa lucha entre Apóstoles y judíos por el cuerpo de la Virgen, relumbra, destella y rutila como si lucharan por la palma. Por fin queda junto a la Virgen, como midiendo su estatura. Acompañándola como luz del cielo. Iluminándola con tanto esplendor, que hasta eclipsa a la media luna que lleva a sus pies.

III

"¿Quién es Esta que se muestra como el alba, hermosa como la luna, esclarecida como el sol?"—("Cantar de los Cantares".)

Cuando la Virgen arrebatada por los ángeles sube en su Asunción para ser coronada por la Santísimo Trinidad en lo alto del Templo, tiene el *Misterio* tanta claridad que se convierte en una visión real del Apocalipsis de San Juan: "Y apareció en el cielo una gran señal: una mujer cubierta de sol y una luna debajo de sus pies y en la cabeza una corona de doce estrellas."

Según San Agustín y otros intérpretes, esta mujer es el símbolo de la Iglesia Católica representada por la Virgen María. "*Y apareció en el cielo*: porque ha de ser nuestra morada y todos nuestros deseos y ansias se han de dirigir a él." "*Está cubierta de sol*: por Jesucristo, verdadero sol de justicia, que la viste, rodea y adorna." "*Tiene la luna a sus pies*: porque desprecia todas las cosas caducas sujetas a mudanza." "Las doce estrellas que adornan su cabeza representan a los doce Apóstoles que fueron los primeros que la esclarecieron."

Todo el *Misterio*, en su momento culminante, es luz que canta a la luz del cielo. Sol, luna y estrellas que son como antorchas que lo iluminan. Luz tan intensa que deslumbra al abrir las puertas del "cielo" en la cúpula, que como telón mágico cierra las representaciones del *Misterio*.

BERLIN, CRISIS DEL MUNDO

(Viene de primera página)

crata alemana en la frontera del Berlín Oeste desaparecerá cuando se llegue a un acuerdo pacífico con Alemania, y, cuando, sobre tal base, se hayan resuelto todas las cuestiones principales. Todo ello —agregó la emisora moscovita— depende total y enteramente de la buena voluntad y del sentido común de las potencias occidentales".

LOS OCCIDENTALES ACUERDAN CONTRAMEDIDAS

Washington, 15.—Enviados de los Gobiernos francés, británico y de la Alemania Occidental se han reunido en esta ciudad con altos funcionarios del Departamento de Estado y han llegado a un acuerdo general sobre la naturaleza de las medidas que deben adoptarse contra el cierre de la frontera entre los dos sectores de Berlín. La reunión ha durado más de hora y media.

Asistieron a la misma Foy Kohler, secertario ayudante del Departamento de Estado para Asuntos Europeos; lord Hood, ministro de la Embajada británica; Claude Lebel ministro de la Embajada francesa y Herr Wilhelm Greewe, embajador de la República Federal alemana.

Después de la reunión, Grewe afirmó que habían discutido las contramedidas que es preciso poner en práctica para contrarrestrar el movimiento comunista y que había habido acuerdo general en cuanto a las mismas.

El enviado de la Alemania occidental no especificó que medidas están siendo consideradas y añadió que probablemente hoy habrá una nueva reunión para continuar tratando la situación.

Preguntado sobre si existe la posibilidad de que se realice un total embargo del comercio entre Alemania oeste y Alemania oriental, contestó: "Está dentro de la consideración de todos nosotros, pero no como medida inmediata con vistas a posibles acontecimientos nuevos".—Efe.

SUSPENSION DE LOS SERVICIOS POSTALES

Bonn, 15. — Las autoridades orientales alemanas han suspendido los servicios postales entre Alemania oriental y occidental ha anunciado el ministro occidental alemán de Correos, Richard Stuecklen.

BARRERAS DE ALAMBRE

Berlín, 15. — La Policía alemana oriental ha establecido barreras de alambre de espino en la Puerta de brandeburgo durante la noche, según ha anunciado esta mañana la Policía del Berlín Oeste.

No se permite el paso al Berlín Este de coches y motocicletas de la zona occidental de la ciudad, tras un decreto del Ministerio del Interior alemán oriental, publicado esta mañana, en el que se dice que el paso de vehículos será autorizado siempre que éstos obtengan un permiso especial.

En fuentes alemanas orientales se dice que el punto de cruce de la puerta de Brandeburgo será probablemente abierto hoy si no se producen incidentes.—Efe.

"Fabiola y Balduino, "arrantzales" enamorados, del brazo y por la calle".

"Serenata a "B. B."

"Chevalier: Un sombrero de paja que no ha desteñido la lluvia".

"Miles de refugiados escapan al ojo de Moscú".

Jacqueline: La adolescente francesa que dice haber visto tres noches a la Virgen".

"U.S.A. ha diseñado a la mujer del otoño. El escaparate de la moda".

"Francis: La voz "enamorada" en Benidorm".

Lea estos y otros interesantes reportajes en el último número de

"FOTOS"

La revista del pueblo y para el pueblo

GAS MADRID, S. A. FABRICA DE VALLADOLID

Debidamente autorizados por la Delegación de Industria de esta provincia, se pone en conocimiento de los abonados a gas, que siendo de absoluta necesidad hacer una reparación en el gasómetro de esta fábrica, cuyo trabajo se va a comenzar el Jueves próximo, día 17 del actual, con una duración aproximada de un mes, durante este plazo, el servicio de gas a la población sufrirá algunas pequeñas anormalidades, que esta Empresa tratará sean las menos posibles en beneficio de sus usuarios.

Valladolid, 12 de agosto de 1961.

VETERINARIO

Se necesita para fábrica de piensos en Valladolid. Buena retribución. Escribir, con curriculum vitae y fotografía, reserva absoluta para los ya colocados, al número 1.500. Apartado 4.037. Madrid.

SGCB2021

LO DICEN OTROS

Las inversiones públicas en el sector agrario

El Estado posee actualmente un dispositivo legal suficiente para realizar por caminos regulares la reforma social y económica de la tierra. El reconocimiento de la propiedad privada y su solemne proclamación constitucional de medio imprescindible para el cumplimiento de los fines individuales, familiares y sociales de la persona humana descarta automáticamente toda concepción reformista basada en el expolio más o menos encubierto. Con sólo tres leyes —la de Expropiación de fincas por causa de utilidad social, la de Colonización y Distribución de Grandes Zonas y la de Fincas Manifiestamente Mejorables— basta y sobra para acometer el proceso de transformación de estructuras que el campo necesita. He aquí una trilogía capaz de resolver con autenticidad lo que en otro tiempo se intentó solucionar por arbitrismos, que, en el mejor de los casos, sólo hubiesen contribuido a perpetuar sobre la base de un vacío título de propiedad la miseria del campesino. Pero es que, por añadidura, las disposiciones legales mentadas atienden a otro extremo del mayor interés: impedir que prosperen aquellas conductas antisociales de los que apenas si ven en el derecho de la propiedad otra cosa que una patente de corso para usar y abusar de un elemento que, como la tierra, en tan gran medida contribuye a lograr la riqueza económica y la estabilidad social en vastísimas zonas del país, o la miseria, la injusticia y la inestabilidad de las mismas.

Lo que no puede ocultarse es la necesidad de forzar las inversiones públicas en el sector agrario. Hay que robustecer la acción colonizadora interior, tanto en grandes zonas como en puntos aislados; capitalizar la empresa agraria, poniendo a disposición de los agricultores créditos suficientes; intensificar la mecanización; concentrar a buen ritmo el minifundismo antieconómico; multiplicar los índices anuales de repoblación forestal; redoblar el esfuerzo en orden a la capacitación profesional del agricultor; ampliar los planes para la conservación y defensa del suelo cultivable... El sector agrario necesita, en definitiva, que se le dedique una atención primordial; que sus necesidades —harto conocidas y puestas sobre un esquema de orden por el Ministerio de Agricultura— sean trasladadas a un plan de conjunto; plan que, una vez dotado con créditos seguros y suficientes, habría de ser ultimado necesariamente en el plazo previsto.

(DE "ARRIBA")

PROPINAS

Es un hecho que se han intentado fórmulas, medidas, soluciones sustitutivas y la propina subsiste. Es algo vinculado a la idiosincrasia española.

Confieso que si fuese rico, me gustaría invertir mi dinero, aparte de otros lujos y caprichos de acuerdo con mis personales preferencias, en comprar sonrisas. Claro que, como hay de todo en la viña del Señor, existen los antipáticos profesionales, los adustos, a los que no sólo no les importa resultar desagradables, sino que parece que lo tienen como fundamental objetivo.

El modesto servidor, que atiende a nuestra solicitud, el camarero del restaurante o el botones del hotel y del bar, el que nos hace un recado, el mozo de la estación, el cerillero, la mujeruca que se gana la vida vendiendo lotería en la calle, el acomodador del teatro o del cine la taquillera que nos facilita unas butacas mejores, esperan la expresión práctica, material, de nuestra gratitud. Y no se ha inventado, hasta ahora, otro sistema de mayor eficacia que el de la propina. Ni el aguinaldo navideño, ni la propina ocasional, que gradúa nuestro sentido de la generosidad en cierto modo—un símbolo de amor al prójico—, ni las recomendaciones, tan clásicamente españolas, son cosas fáciles de desarraigar. Y bien mirado, benefician a muchos, sin perjudicar a nadie."

(F. CASARES, EN "PUEBLO")

La juventud se divierte

Es verano. Y el clima, la forma de vivir, cambia. Todo cambia, especialmente en la juventud. El calor, la playa, las excursiones, etc., componen una vida distinta durante tres meses a la del resto del año. ¿Cuáles son sus inquietudes?

Hay tres fundamentales:

1. ¿Qué hacemos por la mañana?
2. ¿Qué hacemos por la tarde?
3. ¿Qué hacemos por la noche?

Porque el problema básico es buscar la manera de divertirse. De pasarlo bien.

Normalmente, por la mañana se va a la playa. O al río. O a la piscina. El caso es bañarse y hablar con las chicas. Y se habla de cosas muy serias. Del tiempo, del sueño que se tiene, de las fiestas, de lo guapa que es tal, de lo fuerte que está cual, de lo buena que está el agua..

¿Y por la tarde? Por la tarde es distinto, porque también se acostumbra a ir a la playa en muchos sitios. O al río. O a la piscina.

A última hora, pasadas las ocho, es el baile. En las plazas, en los clubs o en las casas. La juventud aprende a bailar o practica. Se bailan ritmos trepidantes a velocidades de vértigo. También ritmos lentos para... hacer contraste. Es bonito bailar. Sirve para mucho en la vida. Lo malo es que hay poca gente, cada vez menos, que baile por el simple gusto de bailar.

Y por la noche... Muchos se encierran en casa. A descansar. Porque al día siguiente deben estar descansados para repetir el plan del día anterior. Y ésto cansa.

Hay noches en que se va al cine o a una verbena. Y, si hay suerte, se ve una buena película. Una de esas en tecnicolor y con chicas guapas y hombres duros.

Sí. La juventud está inquieta. Necesita divertirse. Así estará más preparada para resolver los problemas que se le planteen en la vida.

Pero... no. No seamos injustos. No todos los jóvenes se preocupan sólo de divertirse. Aparte de los que se dedican a estudiar con tesón para ganar un buen empleo y ganar mucho dinero y tener unos hijos que se diviertan, hay jóvenes que saben pensar en cosas más serias, más importantes. Y leen. Y hablan de los problemas sociales y morales. Estos son, los pobres, los que se aburren en verano.

Y es que son, en el concepto de aquéllos, unos "resentidos"; porque como no son guapetones, ni deportistas destacados, ni simpáticos con las "niñas", no tienen más remedio que dedicarse a leer, a pensar.

Este es el panorama que ofrece una gran parte de la juventud inquieta, una juventud que abarca un buen número de personas entre los quince y los veinte años, de las que viven en nuestra sociedad.

(JOSE HERAULT, EN "LA GACETA DEL NORTE")

TODA MUJER ESPAÑOLA,

al solicitar el Servicio Social en las Regidurías de provincias, tiene que presentar los siguientes documentos:

Partida de nacimiento, certificado de residencia, dos fotografías e instancia de prestación del Servicio Social (modelo oficial).

La ciudad de Olinda, amenazada por las olas del mar

Centenares de casas destruídas en la antigua capital de Pernambuco

El Atlántico avanza sobre las costas del nordeste brasileño

Río de Janeiro.—Olinda es una de las ciudades más antiguas de Pernambuco. Fue capital del Estado y aún hoy permanece en el corazón de los pernambucanos, sintiendo añoranza de su grandeza y hermosura. Es la ciudad balnearia de Pernambuco quizá la más linda del nordeste de Brasil. Aunque los habitantes de Recife cuentan con la encantadora playa del "Buen Viaje", prefieren Olinda, con sus hermosos cocoteros y palmeras en la arena fina y blanca. Son muchos los poetas que han cantado las bellezas de Olinda, la ciudad heroica, donde desembarcaron los holandeses

AMENAZA DE DESTRUCCION

El peligro de desaparición de la ciudad y destrucción total de sus playas no es nuevo. Hace mucho tiempo que los pernambucanos claman al Gobierno por una ayuda para que su bella playa no sea destruída por las resacas del mar La última iniciativa fue tomada a raíz de uno de los más violentos temporales que sufrieron aquellas costas, en 1958, cuando el Alcalde de Olinda pidió auxilio al Ministro de Obras Públicas. El entonces ministro Amaral Peixoto visitó la ciudad amenazada y concedió un presupuesto extraordinario para la construcción de un dique de piedras que impediría la destrucción de las playas. Los trabajos fueron iniciados calmamente. Después de algunos meses, los ingenieros denunciaron que la barrera de rompeolas estaba siendo construída en lugar inadecuado y, por tanto, sin efectividad alguna.

Surgieron en aquel entonces varias denuncias más y la obra permaneció estancada. Montones de piedras quedaron abandonadas a la acción de las aguas, siendo que algunas de ellas fueron lanzadas a la playa con la fuerza de las olas, con serios perjuicios para la misma playa y aun para los barrios cercanos.

FAMILIAS DESABRIGADAS

En los momentos actuales, el problema viene tomando carácter dramático, ya que centenares de personas, que residían en la orla costera de Olinda, están huyendo hacia Recife o para los barrios fuera del litoral de la ciudad. Las casas son arrasadas, los cocoteros arrancados por la raíz y una de las más bellas playas del nordeste brasileño está siendo destruída. El Gobierno del Estado procura encontrarle una solución a este triste problema, buscando el auxilio del Presidente de la República.

Ya en tiempos del presidente Kubitschek se auxilió a esta ciudad; sin embargo, solamente la mitad de las cantidades asignadas fue empleada. Pero como ahora el fenómeno de las resacas se repite, y con caracteres alarmantes, el asunto vuelve a la orden del día, ante la inminencia de la destrucción total de las playas de Olinda

En la Cámara de Diputados y en el Senado, diputados y senadores discuten planos para la recuperación de estas playas. Los proyectos van y vienen; suben y bajan; cuando son aprobados, algunas veces tardan meses para que sean entregados. Las resacas pasan y el problema en seguida es olvidado.

Siempre se hace la misma pregunta. ¿Será que el mar embestirá nuevamente contra Olinda en 1962? La respuesta es siempre el silencio. Y el asunto, en el año siguiente, servirá nuevamente para grandes discusiones de diputados y senadores (pues con algo tienen que justificar los sueldos astronómicos).

EL ATLANTICO AVANZA CADA DIA MAS

Hace cerca de veinte años ya afirmaban los geólogos que el Atlántico avanzaría sobre la costa del nordeste de Brasil ocupando anualmente cierta porción de tierra. La inversión del fenómeno ya se notaba en el Pacífico, principalmente en las costas del Perú, en el sentido de un retroceso del mar, en proporciones iguales al de las tierras de Pernambuco. Así, cada año, las bellas playas de la ciudad de Olinda son víctimas de fuertes resacas cuando las olas todo lo destruyen, pasando las aguas a ocupar paulatinamente un trecho más de la playa. Lugares donde antes había calles, hoy están sumergidos. Ruinas por doquier atascan los paseos de la orla marítima.

Los daños ocasionados aumentan día tras día Las personas pierden sus casas y terrenos que pasan a pertenecer al fondo del mar

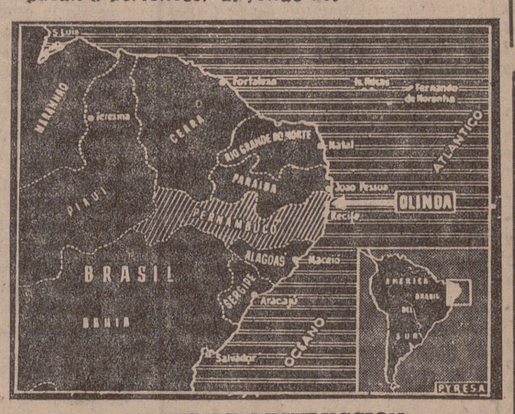

MESES DE DESTRUCCION

El mismo fenómeno por el cual atraviesa hoy la ciudad de Olinda lo venían sufriendo las playas de Holanda, las cuales estaban siendo destruídas por la acción devoradora de las aguas del mar. Sin embargo, los trabajos de ingeniería que fueron llevados a cabo resolvieron el problema, y hasta hoy, las grandes murallas protegen la costa con seguridad.

La furia del mar, en Olinda, se manifiesta con mayor violencia en los meses de julio y agosto, ocasión en que los periódicos tienen material abundante para sus noticiarios y los políticos de la tierra tienen oportunidad de hacer demagogia y procurar votos, ofreciendo el "oro y el moro" para cuando sean elegidos. "Es siempre un buen asunto", dicen ellos llenos de contento.

El tiempo transcurre y el peligro aumenta. Si ahora no se realiza un trabajo perfecto, con estudios concienzudos y minuciosos, pero que en 1963 estén terminados y lleven la tranquilidad y el sosiego a los habitantes de esta bella ciudad, es bien posible que en dos años sólo se pueda decir: "Aquí existió Olinda, la perla del nordeste"

El presidente Quadros acaba de ordenar la concesión de un nuevo presupuesto para esta ciudad, Los naturales del país, después de veinte años de sufrimiento, esperan anhelantes por una solución, con la confianza de que ahora los cálculos no salgan equivocados y puedan dormir tranquilos en sus hogares.

MANUEL SUAREZ GONZALEZ
(Exclusiva para PYRESA)

CADA HORA SU TEMA

LA POBLACION PENAL

No es la primera vez que sucede. Se ha desmentido la versión calumniosa, difundida por cierta prensa extranjera, que afirma la existencia de determinado número de reclusos en las prisiones españolas, sin prescindir, naturalmente, del detalle, tan falso como el resto de la información, de que un porcentaje no corto de esos penados lo son sin haber sido juzgados por los Tribunales. Sólo, gubernativamente. Desde luego, los que escriben esos infundios no desconocen la realidad, no ignoran que mienten con todo descaro. Pero no les importa. Para ellos, la ética profesional no tiene la menor importancia. Lo que realmente les importa es mantener la ofensiva y hacer comulgar con ruedas de molino a los lectores ingenuos a quienes, por otra parte, satisfacen tales noticias, aunque no se acerquen en absoluto a la verdad.

Con ocasión de campañas parecidas, que se lanzaron en otras ocasiones, se aclaró que en España el censo penal es desde hace bastantes años mucho más reducido que en los meses de 1936 anteriores al Alzamiento Nacional. Las cifras ponen de relieve la enorme diferencia entre aquella situación, con un régimen que se jactaba de su democratismo, y la de ahora, con el que esos mismos contumaces enemigos califican, en sus campañas, de dictatorial y policíaco y que es, en lo que va de siglo, el de menor población recluída que ha habido. El censo ha aumentado considerablemente. Se ha dado a conocer, hace pocos días, un avance de los datos del Instituto Nacional de Estadística y se ha rebasado ya la cifra de treinta millones de habitantes. Y no es que los porcentajes sean más bajos, sino que los números absolutos acreditan, de forma incontestable, que hay muchísimos menos presos. Y los que sufren privación de libertad, han sido previamente condenados con arreglo a las leyes. No existen detenidos gubernativos, como entonces. Sería pueril suponer que esto lo desconocen esos informadores mendaces, que utilizan la mentira como arma habitual, como sistema inseparable para sus versiones y comentarios.

Claro que la intención es la de engañar y embaucar a sus seguidores, predispuestos a la aceptación de todo lo que se les dice. En España se sabe la verdad. Pero no es ocioso que aquí se rectifiquen las infundiosas especies, porque las radios extranjeras retransmiten lo que publican algunos periódicos y en nuestra Patria se oyen esas emisiones. Y también llegan ejemplares de la prensa que, con inaudito desenfado, inventa las más absurdas patrañas. Algo puede quedar en el ánimo de los propicios a creer lo que es hostil, lo que significa daño y agresión. La exactitud de los datos oficiales que se facilitan —y son bien fáciles de comprobar— es conveniente y es categórica, a fin de refutar las falaces campañas. Son muchos los casos en que para urdir las falsedades hasta echan mano de lo que fueron las realidades en tiempos de la nefasta República. Cuando se habla de persecuciones, no hay que acudir a demasiado agudas pruebas de ingenio. Con copiar lo de aquellos tiempos y aplicarlo a los de ahora, es bastante. Es lo mismo que se hacía en relación con las supuestas atrocidades en la que fue zona nacional durante la guerra. Se daba noticia, atribuyéndolas a la España reconquistada, de los crímenes y excesos de la zona tiranizada por los rojos. El recurso era de extraordinaria sencillez.

Igual que en relación con la población penal se divulgan inexactas noticias para presentar el régimen español como carcelario y opresor, se han expandido otras que desvirtúan por completo los hechos por lo que se refiere al sistema penitenciario actual. Técnicos y observadores extranjeros que han visitado los establecimientos penales de España se han percatado de la evolución que se ha registrado y que significa, de modo irrefutable, que las prisiones nacionales se pueden presentar como modelo por las condiciones materiales, la serie de comodidades y ventajas de que los reclusos disfrutan y el trato que se les da. Se reconoce que en pocos países se ha llegado a crear un régimen penal como el nuestro, con la redención de penas por el trabajo y las facilidades que los presos tienen para estudiar, en unos casos, y conseguir jornales en otros, con lo que sus familias están amparadas, y la privación de libertad, inexcusable cumplimiento de los preceptos legales y de los códigos, como en todos los países del mundo, no representa un aislamiento que lleve consigo irreparables quebrantos de tipo económico.

El director general de Prisiones, señor Herreros de Tejada, ha rectificado algunas de las calamitosas versiones difundidas últimamente. La maniobra, una vez más, ha sido desvelada. Continuará, sin embargo. Los que en ella emplean tiempo —y dinero, que por lo visto no se agota—, seguirán. Los españoles y muchas gentes de fuera saben a qué atenerse. La verdad prevalece siempre. Y los datos que ha facilitado el Director General, son concluyentes. No se trata ya solamente de que sea mentira lo que por ahí se dice, con torpe afán difamatorio, ni que en la comparación resulte que en tiempos anteriores al Movimiento Nacional los reclusos, por todos conceptos, pero principalmente los gubernativos, eran muchos más que ahora. Es que, además, las estadísticas penales de otros países del bloque occidental demuestran que la población reclusa española es de las más bajas del mundo. Sin embargo, dentro de unos meses, de unas semanas, nos encontraremos con la repetición contumaz de la maniobra. Es el clásico, invariable recurso del pataleo.

FRANCISCO CASARES

PUBLICACIONES

"Revista de Estudios Políticos"

La "Revista de Estudios Políticos" ha publicado el número 116 de su colección. Gonzalo Fernández de la Mora nos hace una síntesis de un tema muy poco estudiado en nuestra Patria: la estasiología; esto es, el estudio de los partidos políticos. La transformación de la prensa en una institución que necesita la intervención del Estado es estudiada por Juan Beneyto en su artículo "La interacción informativa en la órbita del poder del Estado". El profesor Konig, en "Resultados de la investigación sobre grupos informales en el personal industrial", presenta la opinión de Mayo, que establece el origen de esos grupos en una "necesidad de comunidad". Richard V. Allén estudia las diversas fases del sistema marxista y su interpretación de la libertad como emancipación de todo orden en "Religión, Filosofía y Revolución: Carlos Marx y la libertad" Junto a estos estudios encontramos dos notas muy interesantes: "Polonia ante el plan quinquenal 1961-1965", de Leandro Rubio García, y "Retorno a la revolución", de Enrique Larroque. En la Sección de Mundo Hispánico, Raúl Chávarri estudia las relaciones entre los países sudamericanos y América del Norte, haciendo hincapié en la política de los Estados Unidos en "Vecindad y enemistad de los Estados Unidos e Iberoamérica", y Hugo Martínez Vademontenos hace una semblanza del general San Martín con motivo de la reciente inauguración de un monumento al héroe argentino en la capital de España.

Son cinco los libros recensionados en este número: "El asalto al Parlamento", de Jan Kozak, Madrid 1961, que aprovecha el recensionista Steran Glejdura para estudiar el "golpe de Praga" de 1948 en la revolución marxista. "The Yoke and the Arrows", de Herbert E Matthews (New York 1961), corresponsal de nuestra guerra en zona roja, y al que José Villacampa hace una objetiva réplica en esta recensión. "The Spanien Civil War", de Hugh Thomas (London 1961), por el contrario, es un excelente libro sobre la guerra civil española, cuya recensión hace el duque de la Torre. "La familia española en transición", de Salustiano del Campo Urbano (Madrid 1960), e "Historia de la Administración española e hispanoamericana", de Juan Bneyto Pérez (Madrid 1958), son recensionados por Salvador Giner y Juan Ignacio Gironés.

Aparte de las acostummradas secciones de Noticias de Libros (en la que se reseñan treinta y cuatro libros) y de Revista de Revistas se publica la tercera parte de la interesantísima bibliografía de Leandro Rubio García, que viene publicando en esta revista, sobre libros publicados en Estados Unidos acerca de Rusia.

"AGRICULTURA"

Entre los trabajos que ofrece en su número de julio la revista agropecuaria de Madrid, "Agricultura", figura un estudio sobre investigación ecológica de prados, según se practica en Holanda, que escribe el agrónomo Del Pozo Ibáñez; un reportaje referente a la explotación tomatera en el sureste de la Península, por el ingeniero J. A. Lanzón; acerca del incremento avícola en Japón inserta un trabajo el veterinario F. Pérez Brincones, y J. M. Romero Ordeig, agrónomo, enjuicia el actual concepto de empresa agrícola.

Noticiarios e informaciones en referencia a la economía y política del agro en el mundo; sección amplia de legislación; consultorio y revista bibliográfica. Incluye documentos gráficos de notable belleza.

Para cursos de capacitación agrícola, de perfeccionamiento, de Formación Profesional Acelerada y para reeducación profesional, se convocan distintas ayudas.

Españoles al sol

(Viene de última página)

lle: "Mamma mía... ¡qué "gelatti!"

—¿Es cierto eso que se cuenta de las noches de Tossa?...

—¡Hum!... —contesta simplemente, extasiado...

El galán y su escudero

Motos, motos, motos; motos con su "paquete"... Coches abarrotados. No es posible quedarse esta noche en Tossa, ya lo saben. Tampoco hay billetes para Lloret o para Blanes. Acaso puedan conseguirnos uno para Barcelona. Más autocares, vehículos con "también". Y la manivela de la gasolina sigue rodando sin descanso. Otras motos, más motos, más coches, más autocares. Aquí querríamos ver al abad de Ripoll que autorizó a la vieja Tossa a organizarse corporativamente; al Conde Miró—que cedió la villa al Monasterio—y hasta a los Berenguer I y II dominando el pueblo. ¿A quién darlo si se lo toman? Aquí desearíamos ver a Juan II, y a los trailes del Monasterio de Ripoll, que al de Moncada le ganaron el pleito. Hasta la villa romana de "Els Ametllerers", retiembla con la motos trepidantes, como si vinieran sus viejos amigos el doctor Melé y el profesor Schulten...

Junto a la gasolinera hay un bar. Unos suizos, como el periodista, desesperados porque no hay sitio en el "camping" de Cala Llevado, a tres kilómetros del pueblo, piden auxilio en el cafetín. La chica del mostrador se encoge de hombros, sonríe impotente. Como no planten su tienda en ese solar contiguo, donde otros, más madrugadores, ya lo han hecho... Los suizos aceptan, aparcan su coche, despliegan la lona...

Dos estudiantes de Farmacia en Barcelona, que vendían su billete, ya no lo venden. Exodo a Barcelona. Los muchachos son tremendamente simpáticos, y tomamos unas cervezas juntos. De repente uno de ellos pide permiso, se disculpa y se va. Donde los autobuses tienen su parada ha llegado una preciosa muchacha, morena, amazona gentil en bicicleta El otro, el menos alto, dice simplemente: "Es Nuria", y también sale a la carretera. Guapa morena de cabello y ojos verdes, es esta Nuria delicada y expresiva. El muchacho que primero se fue se está justificando; ella reprocha. El más pequeño de estatura de los dos estudiantes, el que acaba de llegar junto a la ciclista espirituosa, sonríe, sin entrometerse en la conversación, con un gesto de leal escudero. En tanto me traen el billete prometido.

Cuando regresan los dos muchachos, el más alto, sin duda el enamorado de la chiquilla, viene cerrando, apretando los ojos. Explica, sin que nadie le pregunte:

—Es que mi verano son los sábados, los domingos, algún lunes... y una asignatura para septiembre... Pero de verdad, de verdad el verano para mí sólo es Nuria

Perfectamente comprendido... Totalmente justificado. Verosímil... Ortodoxo...

Motos, motos, motos; más coches que entran y salen en Tossa cuando la tarde ya no existe. ¡Tossa de Mar, vieja Turissa!...

—Monten... Los coches para Barcelona van a salir. Comprueben el número del asiento correspondiente...

Mañana:

Altafulla: Cátedra Juvenil para Temas Catalanes

SGCB2021

CINE TEATRO ESPECTACULOS RADIO T.V.

TEATRO CARRION

Reposición de "Las celosas"

Nuevamente nos visita la Compañía de Revistas Colsada, de que es primer actor Angel de Andrés y a la que se ha incorporado Dorita Imperio de primera figura femenina.

Su presentación, con la obra de Giménez y Allén, música de Laurentis, "Las celosas", en reposición, pues fue estrenada hace algún tiempo.

Dorita Imperio, aplaudida en su rango de "supervedette".

Angel de Andrés, buen actor de teatro y de cine, desempeña un cometido que está muy por debajo de sus posibilidades y saca el posible partido al papel encomendado en la línea cómica y en sus gestos y mímica característicos. Fuensanta Lorente, colaboradora especial, manifiesta su buena escuela de actriz teatral. Quique Camoiras secunda la labor en logro de la hilaridad. Mary Giménez, como segunda "vedette", y los actores Miguel Mateo, Víctor Morales, Fernán Blasco, Fernando Lorente y Carmen Ayala con los demás elementos de la compañía, y el bien conjuntado ballet "Weisse Sterne", participaron en los aplausos tributados a la agrupación.

L. A.-VILLALOBOS

CONCIERTOS de VERANO

El jueves, en el Patio de San Gregorio, el pianista Rafael Quero

En el próximo concierto del Ciclo de Verano, que viene celebrándose en el Patio de San Gregorio, actuará el pianista Rafael Quero, que gentilmente accede a sustituir al joven pianista aragonés Jesús Gutiérrez, que por una repentina indisposición no le es posible actuar el próximo día 17, según estaba anunciado.

Rafael Quero es bien conocido del público vallisoletano, pues desde su presentación en nuestra ciudad el pasado verano en el Patio de San Gregorio, todas sus actuaciones le han valido resonantes éxitos, considerándosele como uno de los mejores pianistas de la actualidad. Ahora, y gracias a su gentileza, tendremos otra vez ocasión de escuchar a tan magnífico artista en un recital de piano que a buen seguro constituirá un nuevo éxito, tanto para él como para el Ciclo de Verano, que tan maravillosamente está resultando.

Recordamos a los señores socios de la Orquesta Sinfónica que pueden retirar los abonos para estos conciertos en los establecimientos La Belleza y Sastrería Olea, así como en el Museo Nacional de Escultura, ya que con dichos abonos el beneficio económico es considerable.

Sucesivamente daremos a nuestros lectores más detalles sobre este magnífico concierto, así como el programa que Rafael Quero ofrecerá a los melómanos vallisoletanos el próximo jueves, día 17, a las 7,45 de la tarde, en el magnífico recinto del Patio de San Gregorio.

El triste destino de "Kid" en la prisión

Jackie Coogan comparece en estos momentos ante los jueces por tráfico de marihuana

Pero el principio de la tragedia surgió al llegar a la mayoría de edad, cuando tenía que entrar en posesión de su fortuna

SU MADRE HABIA DILAPIDADO UN CAPITAL DE MAS DE TRESCIENTOS MILLONES DE PESETAS

—Los primeros obstáculos los encontré a medido que iba creciendo, cuando ya no me resultaba posible encarnar los papeles de niño que me llevaron a la fama. Pero el principio de la tragedia surgió al llegar a mi mayoría de edad. Entonces pensé que entraría a tomar posesión de una gran fortuna y pude comprobar que todo el mucho dinero ganado se había dilapidado por mi familia y mis tutores.

Estas han sido las amargas palabras pronunciadas por Jackie Coogan ante los jueces que le juzgan en este momento.

Hace unas semanas, desde estas mismas columnas, dábamos la noticia de la detención del célebre "Kid" después de haber sido hallado en su casa un gran "stock" de cigarrillos de marihuana.

Jackie Coogan contempla a su hija, vestida de "Chiquilín", personaje que su padre hiciera famoso, y al cual se parece extraordinariamente.

HACE CUARENTA AÑOS

Actualmente, el famoso "Kid", que a la edad de cuatro años alcanzó fama mundial, acaba de cumplir cuarenta y siete. Su calvicie, mal disimulada por una peluca, evidencia el tiempo transcurrido desde la época en que cosechó sus primeros éxitos.

Desde hace casi veinte años para Jackie Coogan la vida no ha tenido demasiados encantos. Todo han sido para él amargas decepciones y desgracias. Sin embargo, hace cuarenta años era el ídolo de América. Aquel chiquillo, cubierto con un sombrero que dejaba caer un menchón de pelo sobre un ojo, vestido con unos pantalones llenos de remiendos, hizo su aparición que le llevaría a la fama de forma fulgurante, al lado de "Charlot".

DRAMATICA SORPRESA

—En muy pocos años gané más de trescientos millones de pesetas. Había reunido una verdadera fortuna, como para llevar una existencia fastuosa durante toda mi vida si no hubiera querido trabajar. Pero al llegar a la mayoría de edad me encontré con aquella dramática sorpresa. Ya entonces mis posibilidades de trabajo no eran las mismas que en mi niñez. Hube, por tanto, de aceptar los trabajos que me ofrecían...

A partir de estos momentos su adaptación social fue muy difícil. Todo se le presentaba de manera muy distinta a como él había imaginado. El poco dinero que recibió de su colosal fortuna desapareció inmediatamente.

El caso desgraciado de "Kid" por la gran estafa cometida con su dinero, hasta el extremo de dejarlo en la miseria, fue estudiado por las autoridades californianas, que inmediatamente redactaron una ley que lleva su nombre: la "Ley Coogan", por la que los padres de los actores menos de edad tienen la obligación de constituir un capital a nombre de sus hijos.

LA MUERTE DE SU PADRE

—Las cosas se hubieran producido de distinta manera de haber vivido mi padre, ha dicho Jackie Coogan.

Una noche, al regresar de una cacería volcó el coche en que viajaban y murieron todos sus ocupantes, menos Jackie Coogan. Para el muchacho fue un rudo golpe, porque quería extraordinariamente a su padre y se encontró de repente solo, como quien dice, porque ni su madre ni sus hermanos suponían demasiado para él.

Después de su gran éxito al lado de "Charlot" firmó un contrato con la Metro para actuar en una serie de películas por las que percibiría treinta millones de pesetas como anticipo, millón y medio de sueldo semanal y el sesenta por ciento de los beneficios. Jackie Coogan tenía motivos, por lo tanto, para contemplar el porvenir, desde el punto de vista económico, con verdadero optimismo.

Pero a la muerte de su padre la fabulosa fortuna del niño prodigio pasó a las manos de su madre, una mujer muy decidida y de gran carácter, pero demasiado preocupada de ella misma y muy gastadora. Y en poco tiempo la fortuna fue mermándose escandalosamente.

UN INADAPTADO

Cuando su hijo le pidió cuentas a su mayoría de edad, había dilapidado más de trescientos millones de pesetas.

—De toda mi fortuna no percibí más de ocho o nueve millones. Para un muchacho, con veintiún años recién cumplidos, encontrarse en posesión de ocho millones de pesetas, no es cualquier cosa. Pero para el tren de vida a que le tenía acostumbrado su madre apenas era dinero.

Además, a aquella edad no estaba ya en condiciones de adaptarse. Su talento artístico fue disipándose con el tiempo a medida que cambiaba su voz. Su gracia infantil y su espontaneidad desaparecieron también al endurecerse sus rasgos físicos.

Solamente de cuando en cuando y en atención a su glorioso pasado, le ofrecían alguna oportunidad de trabajo, pero no siempre en buenas condiciones. Su vida fue una sucesión de fracasos y de continuas decepciones.

DESVENTURADO DESTINO

En estos años, además, contrajo matrimonio varias veces, sin hallar nunca la felicidad. Su primera mujer fue la célebre Betty Grable, que le abandonó al poco de casarse cuando supo que de toda su gran fortuna no le quedaba ya ni un céntimo, más que el poco dinero que ganaba en aquellos papeles que le daban por conmiseración.

Ultimamente, en el momento en que fue detenido por venta de cigarrillos de marihuana, su ocupación era la de representante de utensilios de cocina, después de haber probado más de una veintena de profesiones en los últimos años.

Ahora, Jackie Coogan está viviendo las consecuencias más tristes de su desventurado destino de niño prodigio a quien su madre no supo educar para luchar en la vida, sino que deshizo toda una gran fortuna que con sentido previsor podía haber evitado la ruina de su hijo.

(Exclusiva para PYRESA.)

Las condiciones generales para solicitar becas son: Notable aprovechamiento en los estudios y carencia de recursos económicos.

Nasser ha concedido a Elizabeth Taylor permiso para entrar en territorio egipcio

En principio se le negó el acceso por razones religiosas

La actriz se convirtió al judaísmo por su matrimonio con Eddie Fisher

Para mí resultará muy divertido —ha dicho la actriz— ser la primera reina judía en Egipto

Se va a reanudar el rodaje de «Cleopatra», una de las películas más caras de la historia del cine

El presidente Nasser acaba de autorizar la entrada en Egipto a la actriz Elizabeth Taylor, convertida al judaísmo, como recordarán, desde su matrimonio con Eddie Fisher.

En una interviú concedida a la revista norteamericana "Look", la "estrella" ha anunciado que en el próximo mes de septiembre reanudará el rodaje de "Cleopatra", en la que tiene el papel de protagonista, que hubo de ser suspendida a consecuencia de la enfermedad de Elizabeth Taylor.

—El rodaje se llevará a cabo primero en Egipto, luego en Italia y finalmente en Hollywood.

La actriz ha dicho también que en principio, el presidente Nasser le había prohibido su entrada en Egipto por razones de su religión pero que más tarde ha decidido concedérselo.

—No sé —ha dicho lo "estrella"— las razones que le han hecho cambiar de actitud. Para mí resultará muy divertido ser la primera reina judía en Egipto.

UNA CONFESION DE LA "ESTRELLA"

A propósito de la enfermedad que la hizo abandonar su trabajo en "Cleopatra", ha dicho:

—Cuando me encontraba inconsciente y moribunda sentí como si estuviera cerca de Dios. No tenía tiempo de rezar, pero sí de gritar: "¡Oh!, Dios... ¡Oh!, Dios, ayudadme". Le llamé una y otra vez y creo que me oyó. Yo siento ahora una profunda comprensión por Dios y la Religión.

Elizabeth Taylor con Eddie Fisher, su cuarto marido.

Elizabeth Taylor, en el poco tiempo de rodaje realizado la vez anterior, costó a la Fox más de doscientos millones de pesetas. A pesar de todo, el célebre magnate de la firma cinematográfica, Spyros Skouras, no quiere oír hablar de otra actriz.

—Unicamente estoy resuelto a trabajar con Elizabeth Taylor —ha dicho.

ENORMES DESEMBOLSOS

La película, interrumpida en el pasado octubre, debía haber sido reanudada en marzo, pero una nueva enfermedad de la actriz la paralizó otra vez.

—Esperaré el tiempo que sea —exclamó Spyros Skouras, pese a que su situación económica en estos momentos no es demasiado floreciente.

"Cleopatra", a causa de las enfermedades e incidentes de la actriz, va a costar mucho más que "Los Diez Mandamientos" y "Ben-Hur". Los desembolsos que ha originado Elizabeth Taylor suman una cantidad superior a las sumas más fabulosas que hubieran podido exigir Marilyn Monroe y Ava Gardner juntas.

Alguien ha sugerido a Skouras reemplazar a la actriz, pero el productor ha argumentado:

—Sobre todo en "Cleopatra" es irreemplazable. No hay más que echar un vistazo a la lista de actrices norteamericanas para convencerse de ello.

A su juicio, ninguna de ellas podría encarnar tan bien a la fabulosa reina de Egipto.

DESDE QUE EL CINE EXISTE

—Hay papeles que exigen una actriz, y el de Cleopatra, desde que el cine existe estaba destinado para Elizabeth Taylor.

Además se da otra circunstancia en este asunto. Elizabeth Taylor, actualmente, es la única actriz norteamericana que, como dicen los productores en su argot, "hace" dinero.

Ninguna otra actriz sería capaz de llenar las cajas registradoras de los cines como ella. Desde los comienzos de su carrera —comenzó, si hacen memoria, cuando tenía solamente catorce años—, jamás ha hecho perder dinero a ningún productor. Liz Taylor ocupa siempre el primer puesto en los referéndums organizados en cualquier país, cosa que no ocurre con las demás, que sólo atraen la atención únicamente de los americanos y de algunos países europeos, mientras ella gusta lo mismo en Africa como en Asia.

—¿Elizabeth Taylor no va a costar más dinero que el que pueda proporcionar "Cleopatra"? —le preguntaban a Spyros Skouras.

Pero el famoso magnate contestó:

—Posiblemente; pero si se termina la película batirá todos los records de taquilla que se han registrado hasta el momento. Además, todas las contrariedades surgidas por las enfermedades de Elizabeth Taylor han de beneficiar a "Cleopatra" con una publicidad mundial inestimable. Millares de personas desearán ver la película en que Elizabeth Taylor estuvo a punto de morir, como ocurrió con "Salomón y la reina de Saba", en que millones de espectadores llenaron los cines para la película que mató a Tyrone Power.

(Exclusiva para PYRESA)

La "Agrupación de Teatro y Danza", creada en Valladolid en 1957, actuará en la Bienal de Arte de Sao Paulo

El nombre de Valladolid estará presente en la VI Bienal de Arte que se celebrará en Sao Paulo (Brasil), durante los meses de septiembre a diciembre del presente año. La "Agrupación de Teatro y Danza", fundada en Valladolid hace cuatro años, competirá en este certamen intercontinental, en el que se van a dar cita las más grandes compañías del mundo entero.

Las obras escogidas para las representaciones son el Auto Sacramental "La Vida es sueño", de Calderón de la Barca, y "Don Juan Tenorio", de Zorrilla. Se representarán en sus versiones originales en castellano, dirigidas por nuestro paisano Alfonso Sánchez, e interpretadas por actores hispanoamericanos, que cursan sus estudios en las Facultades de la Universidad de Sao Paulo.

PARA HOY

Alameda.—Desde las 5. El puente sobre el río Kwai" (2) y "El bebé y el acorazado" (2).

Avenida.—Desde las 4. "Arquímedes el vagabundo" (2) y "Un americano en Roma" (2).

Calderón.—A las 5, 7,45 y 10,45. "Café Colón" (3R).

Capitol. — Desde las 4. "Quince primaveras" (3) y "Al Capone" (3 R.)

Carrión.—A las 7,45 y 11. Compañía Revistas Colsada. "Las celosas" (3). Despedida.

Cervantes. — Desde las 4. "Un crimen por hora" (3) y "Diana" (3).

Delicias.—Desde las 5. "El único evadido" (3) y "La ruta del marfil" (3).

Goya.—Desde las 4. "Arsénico, señor comisario" (3) y "Fiebre de venganza" (3).

Lope de Vega.—A las 5, 7,45 y 10,45. "Rocco, el hijo del gángster" (2). Estreno.

Pradera.— Desde las cuatro. "¿Quién era esa chica?" (3 R.) y "Chicago año 30" (3 R.)

Roxy. — Desde las 4. "S. O. S. abuelita" (3) estreno, y "Los clarines del miedo" (3).

Zarrilla.—Desde las 4. "La ley es la ley" (3) y "El pasado te acusa" (3).

Se suspendió la representación de «Antígona» en el Auditorium

Debido al estado del tiempo quedó suspendida la representación de "Antígona", que estaba anunciada para ayer, a cargo de la Compañía José Zorrilla en el Auditorium.

Arlene Dahl da a luz una niña

Santa Mónica (California), 15.—La actriz de cine Arlene Dahl ha dado a luz una niña que pesa 3,600 kilos. La pequeña recibirá el nombre de Carole Christine.

Arlene Dahl, que está casada con Chris Holmes, tiene un hijo de su anterior matrimonio con el actor Fernando Lamas.—Efe.

Programas para mañana de la TV

Sobremesa

2,30.—Apertura y presentación.
2,32.—Panorama.
2,45.—Sólo para hombres.
3,00.—Telediario (primera edición).
3,30.—Con el Código en la mano.
3,45.—La hora del café.
4,00.—Por tierras de España.
4,05.—Cierre.

Noche

7,30.—Escuela TVE.
8,00.—Avance del programa de noche.
8,02.—"A puerta cerrada".
8,30.—Fantasía.
9,00.—Telefilm seriado.
9,30.—Telediario (Segunda edición).
9,42.—El tiempo.
9,45.—Consultorio de Alvaro de Laiglesia.
10,00.—Escala en Hi-Fi.
10,30.—"Perry Mason".
11,30.—Telediario (última edición)
11,45.—Versos a medianoche. Momento musical. Recuerda...
12,00.—Cierre.

No olvide que la correspondencia para Madrid y Barcelona que lleva el número de su distrito postal a continuación del nombre de la ciudad de destino alcanza una mayor rapidez en el reparto.

ALAMEDA
HOY: Desde las cinco HOY
El puente sobre el río Kwai
en Technicolor-CinemaScope, y
El bebé y el acorazado
en TECHNICOLOR
(Toleradas para menores)

Teatro Pradera
HOY: Desde las CUATRO
Formidable programa doble
¿QUIEN ERA ESA CHICA?
por TONY CURTIS
y DEAN MARTIN
CHICAGO AÑO 30
por ROBERT TAYLOR
y CID CHARISSE
(Mayores)

CERVANTES
CONTINUA desde las CUATRO
Colosal programa doble
Un crimen por hora
Jack Hawkins y Dianne Foster
en Technicolor, y
DIANA
Diana Dors y Vittorio Gassman
CinemaScope - Technicolor
(Mayores)

CINEMA ROXY
HOY: DESDE LAS CUATRO - HOY
ESTRENO
Del alegre y simpatiquísimo film en EASTMANCOLOR
S.O.S., abuelita
por Paquita Rico, Gustavo Rojo, Jesús Tordesillas y Tomás Blanco
¡No quería a su mujer, porque imitaba a su abuela, pero vino la abuela y se volvió loco de amor... por ella!
Complementada con
Los clarines del miedo
TECHNICOLOR por Francisco Rabal - (Mayores)

TEATRO CARRION
HOY: A las 7,45 y 11 DESPEDIDA de la Primera Gran Compañía de Revistas de Colsada, con
DORITA IMPERIO
ANGEL DE ANDRES
QUIQUE CAMOIRAS
el Ballet Alemán
WEISSE - STERNE
En la espectacular revista
LAS CELOSAS
(Mayores 18 años).

CINEMA GOYA
HOY: DESDE LAS CUATRO - HOY
ARSENICO, SEÑOR COMISARIO
por JEAN RICHARD - y
FIEBRE DE VENGANZA
Technicolor - por Rock Hudson
(Mayores)

CINE AVENIDA
HOY: DESDE LAS CUATRO - HOY
¡GALARDONADO ESTRENO!
Magistral film del moderno cine francés
ARQUIMEDES EL VAGABUNDO
Una creación genial de JEAN GABIN
con DARRY COWL
y BERNARD BLIER
¡Gran Premio "Oso de Plata" en el Festival de Berlín!
Complementada con la divertidísima comedia italiana
Un americano en Roma
por Alberto Sordi y María Pia Casilio - (Toleradas menores)

Calderón
A las 5, 7,45 y 10,45
CAFE COLON
María Félix y Pedro Armendáriz - Eastmancolor
(Mayores)

Lope de Vega
A LAS 5, 7,45 y 10,45
Rocco, el hijo del gángster
RICHAR EYER
y STEPHEN McNALLY
(Tolerada todos los públicos)

Zorrilla
Continua desde las cuatro
¡NUEVO FORMIDABLE PROGRAMA!
LA LEY ES LA LEY
Fernandel y Totó, y
El pasado te acusa
Alberto Closas - (Mayores)

Capitol
Continua desde las cuatro
QUINCE PRIMAVERAS
Mharta Mijares
y Tere Velázquez - y
AL CAPONE
Rod Steiger y Fay Spain
(Mayores)

SGCB2021

La FIESTA Nacional

LAS CORRIDAS DE AYER

El Caudillo y su esposa asistieron a la corrida de San Sebastián

Diego Puerta, cogido de gravedad

San Sebastián. — Su Excelencia el Jefe del Estado, en compañía de su esposa, doña Carmen Polo de Franco, asistió a la corrida celebrada esta tarde en la Plaza de Toros de San Sebastián. Al entrar Sus Excelencias fueron acogidos por el público, puesto en pie, con expresivas muestras de adhesión y afecto, mientras era interpretado el Himno Nacional. En el palco presidencial tomaron asiento, junto con el Generalísimo y su esposa, la señora de Lasarte, el Alcalde de la ciudad, jefe de la Casa Civil, conde de Casa de Loja, y segundo jefe de la Casa Militar, general Laviña. Los tres espadas brindaron al Caudillo la muerte de su primer toro y al final de la corrida Ostos y Camino subieron a cumplimentarle Al abandonar la plaza el Jefe del Estado y su esposa fueron despedidos con las mismas muestras de entusiasmo que a su llegada.

Jaime Ostos es ovacionado al torear a la verónica y en quites. Con la muleta instrumenta faena breve a base de estatuarios, varias tandas de naturales y el de pecho. (Música.) Más naturales en terreno del toro. Pinchazo sin soltar y estocada en todo lo alto. (Ovación, una oreja, petición de otra, vuelta al ruedo y saludos.)

En su segundo es también aplaudido con el capote. Los banderilleros Vito y González se lucieron al colocar dos pares de banderillas que brindaron a S. E. el Jefe del Estado. Con la muleta, Ostos realiza una faena mandona y exponiendo mucho con un toro de media arrancada. Pinchazo, media estocada y descabello al segundo intento. (Silencio.)

En el quinto, que torea en sustitución de Diego Puerta, gran faena con la muleta a base de naturales y de pecho. (Música.) Más naturales y ayudados, muy meido. Pinchazo sin soltar y estocada. (Ovación, una oreja, vuelta al ruedo y saludos desde los medios.)

Diego Puerta comienza con una larga cambiada y sigue con cinco verónicas y media. (Ovación.) Más verónicas. (Aplausos.) Con la muleta comienza con suavidad, con pases por alto, una tanda de derechazos, molinetes y adornos. Más naturales entre oles y ovaciones. Entra a matar y señala un pinchazo, saliendo enganchado con un puntazo en la pierna derecha. Es conducido a la enfermería en medio de una gran ovación. Ostos termina con el toro de una estocada.

Paco Camino torea a su primero con suavidad para evitar que el toro se caiga, pero no puede lucirse. Mata de una estocada entera. (Aplausos.) En el que cierra plaza, que derrota varias veces, saliendo suelto de las varas, faena de aliño, para una estocada.

Parte facultativo. — Durante la lidia del tercer toro ingresó en la enfermería el diestro Diego Puerta, que presenta una herida por asta de toro en la cara interior del muslo derecho, de ocho centímetros de extensión y tres de profundidad, que interesa piel, tejido subcutáneo, aponeurosis y músculo sartorio, que le impide continuar la lidia. Pronóstico grave. Firmado, doctor Cárdenas.

EXITO DE "EL VITI"

Gijón, 14.—Segunda corrida de Feria. Cinco toros de doña María Teresa Oliveira y uno del Pizarral.

Curro Girón, en su primero, faena valerosa para una estocada. (Ovación, petición de oreja, vuelta y salida a los medios.) En su segundo, un pinchazo y una estocada. (Gran ovación, una oreja, petición de otra, vuelta y salida a los medios.)

Pepe Cáceres, buena faena en su primero. Estocada y descabello. (Ovación, petición de oreja, vuelta al ruedo y saludos.) Tiene que retirarse a la enfermería, donde es asistido de un varetazo. En el quinto, una estocada. (Ovación y saludo desde los medios.)

"El Viti" toreó entre aplausos a su primero y terminó de pinchazo y una estocada. (Ovación, una oreja, vuelta al ruedo y salida a los medios.) En el que cierra plaza, una estoconazo, colgándose del pitón. (Gran ovación y saludos.)

¡¡A LOS TOROS GRATIS!!

GRAN CONCURSO "FERIAS", DE "LIBERTAD"

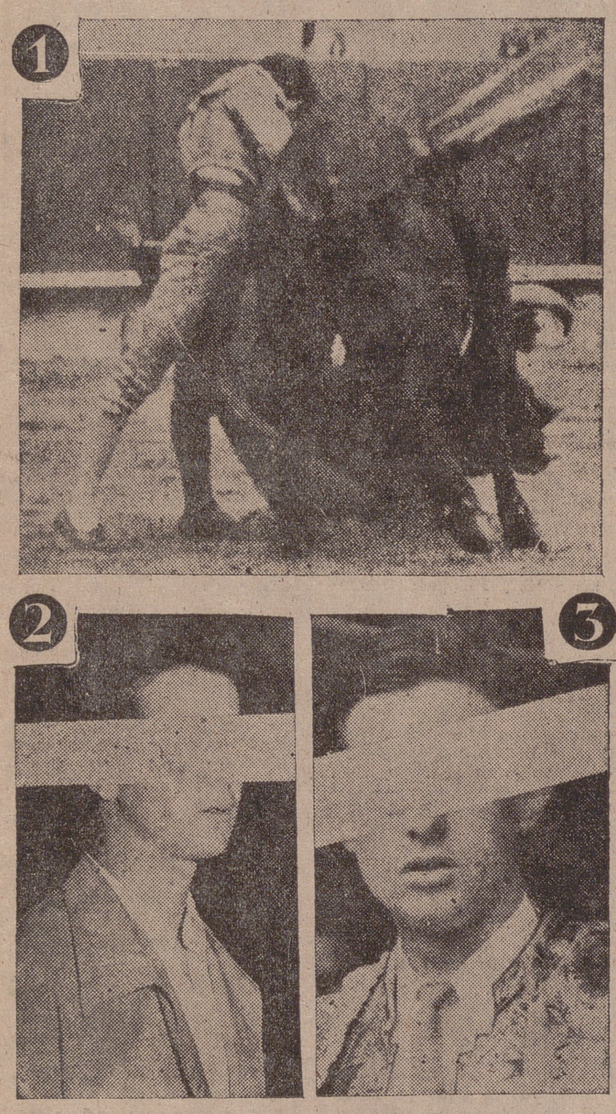

Continúa nuestro Concurso "FERIAS". Y con él, los cuatro premios que oportunamente anunciamos: CUATRO ABONOS DE SOMBRA para las corridas de septiembre y DOS CAJAS DE PUROS, que constituyen un estupendo añadido al haber de los dos primeros acertantes.

Si usted, amigo lector, quiere presenciar los festejos taurinos de la Feria de Valladolid completamente gratis, no tiene más que acertar los nombres de los tres toreros que presentamos. El primero, como se ve, está instrumentando un magnífico pase natural. Tan magnífico, que sólo puede ser obra de una gran figura del toreo. A los otros dos les hemos colocado una especie de antifaz... para hacerlo más difícil. Ahora bien si usted es un buen aficionado, empleará poco tiempo en su identificación. Si no lo es..., amigos tendrá que puedan echarle una mano. Todo, menos renunciar a esta magnífica ocasión que LIBERTAD les brinda.

A continuación insertamos el CUPON que nuestros lectores deben rellenar, sin enmiendas ni tachaduras, y depositar en el buzón instalado al efecto en las oficinas de nuestro periódico. Y recuerden: son DOS primeros premios con abono y caja de puros, y otros dos solamente con abono de sombra. Merece, pues, la pena intentar el acierto.

El plazo de admisión de cupones terminará el día 8 del próximo mes de septiembre, para proceder al día siguiente a la verificación del correspondiente escrutinio. Ahora..., ¡suerte, vista y... al torero!

CUPON CONCURSO TAURINO

① .....

② .....

③ .....

Nombre y apellidos del concursante .....

.....

Domicilio .....

PROGRAMAS DE RADIO

LA VOZ DE VALLADOLID

PARA HOY

Tarde - Noche

19,00.—Sintonía, apertura y lectura de programas.
19,05.—Club de oyentes.
19,45.—"Asesino a bordo", de la Serie Roberto Almendros. Detective por afición.
20,00.—"Cascada de ritmos", bailando con las mejores orquestas.
21,00.—Cantantes famosos: Adelina Espi.
21,30.—Comentario.
21,35.—Voces nuevas: Jonh Preston.
21,55.—Segundo noticiario.
22,00.—Diario hablado para España de Radio Nacional.
22,15.—Dos canciones en la noche
22,30.—"Ha nacido una canción": "Amé".
22,45.—"Flor de Pasión": En cinco versiones diferentes.
23,00.—Concierto de noche: música de Ballet.
24,00.—Campanas de medianoche.
00,01.—Pensamientos eternos.
00,05.—Serenata a Media luz.
00,55.—Buenas noches.
01,00.—Lectura de programas y cierre de la estación.

PARA MAÑANA

Mañana

11,00.—Sintonía y apertura: ¡Buenos días!
11,05.—¡Muchas felicidades!
11,10.—El santo del día.
11,15.—Concierto ligero.
11,55.—Recortes de prensa.
12,00.—El Angelus
12,05.—"La mañana canta".
12,30.—"Dos nombres de mujer" novela original de María del Carmen Asencio (capítulo 21).
13,00.—"Fantasía española".
13,30.—Una melodía y dos intérpretes.
13,40.—La noticia comentada.
13,55.—Primer noticiario.
14,00.—Tres canciones de moda.
14,20.—Los deportes.

Tarde

14,30.—Diario hablado para España de Radio Nacional.
14,45.—Melodías de Hispanoamérica.
15,00.—Retablo de fantoches.
15,10.—Club de oyentes.
15,55.—"Sonido de jazz".
16,00.—"El recuerdo de mis lágrimas", novela radiofónica de Antonio Losada (capítulo 67).
16,30.—Teatro Lírico Español: "Las musas latinas", de Manuel Penella.
17,00.—Cierre de la estación.

Tarde-Noche

19,00.—Sintonía, apertura y lectura de programas.
19,05.—Club de oyentes.
19,45.—"Lluvia de estrellas".
20,00.—"Cascada de ritmos", bailando con las mejores orquestas.
21,00.—"Surco y Cañada": Audición agrícola.
21,30.—Comentario.
21,35.—Sardanas.
21,55.—Segundo noticiario.
22,00.—Diario hablado para España de Radio Nacional.
22,15.—Dos canciones en la noche.
22,30.—Ha nacido una canción: "Niebla".
22,45.—Pláticas con el tío Eusebio.
23,00.—Concierto español.
24,00.—Campanas de medianoche
00,01.—Pensamientos eternos.
00,05.—Serenata a media luz.
00,55.—Buenas noches.
01,00.—Lectura de programas y cierre de la estación.

EN TU DUDA,
consulta. En tu derecho, exige. En tu deber, cumple. La Organización Sindical está contigo. Acude a tu representante.

RADIO VALLADOLID

PARA HOY

Noche:

21,00.—Conexión con la Sociedad Española de Radiodifusión: "La marca del Coyote".
21,45.—Album de revistas.
22,00.—En conexión con Radio Nacional de España, diario hablado de noche.
22,25.—"Ryal", boletín laboral.
22,30.—Conexión con la Sociedad Española de Radiodifusión: "Festival en la Radio".
23,00.—Segunda eliminatoria del II Festival de la "Melodía de la Costa Verde", desde Gijón.
23,30.—Festival en la Radio (segunda parte).
24,00.—Desde Murcia, sesión final y entrega de premios del Concurso de Habaneras de Torrelavieja.
01,00.—Lectura de programas y cierre de la Estación.

PARA MAÑANA

Mañana

12,30.—Sintonía, apertura y lectura de programas.
12,35.—Santoral. Nota del tiempo. Refrán y Un consejo del médico.
12,37.—Brindis musical.
13,00.—La hora del Angelus.
13,05.—"Los jinetes del correo" de la serie "Dos hombres buenos", de José Mallorquí (capítulo 13).
13,30.—"Ave de pico, sí hace al amo rico".
14,00.—Cartelera de espectáculos y guía moral de los mismos.
14,10.—Instantánea.
14,15.—Variedades musicales.

Tarde:

14,30.—En conexión con Radio Nacional de España. Diario hablado de tarde.
14,45.—Los deportes al día, por Santiago Gallego.
14,55.—Información de Bolsa.
15,10.—Melodía para usted.
15,15.—Discos dedicados y de felicitación.
16,00.—Concierto ligero.
16,30.—"Mara, la zingara", novela original de Pedro Roger en adaptación radiofónica de Guillermo Sautier Casaseca y Rafael Barón. (capítulo 8).
16,55.—Compases conocidos.
17,00.—Feria de músicas.
18,00.—"Amar a un extraño", de Patricia Montes, en versión para la radio de Guillermo Sautier Casaseca (capítulo 28).
18,20.—Media hora sinfónica.
19,00.—Programa del oyente.
19,30.—"Sendas perdidas", de Mari Carmen Martiló, en versión libre para la Radio de Antonio Calderón y Eduardo Vázquez (capítulo 33).
19,45.—Album de cantantes.
20,05.—Discos dedicados y de felicitación.
20,30.—Fundido de ritmos.

Noche

21,00.—Conexión con la Sociedad Española de Radiodifusión: "Historias verdaderas".
21,30.—"Matilde, Perico y Periquín".
21,45.—Intermedio musical.
22,00.—En conexión con Radio Nacional de España, diario hablado de noche.
22,15.—"Croniquilla local", por Francisco Javier Martín Abril.
22,30.—Conexión con la Sociedad Española de Radiodifusión: "La hora Afín".
23,00.—Desde Gijón, tercera eliminatoria del II Festival de la "Melodía de la Costa verde".

LOS DEPORTES

Los jugadores del C. D. Manacor se hacen cargo del club por no encontrar Directiva

No cobrarán fichas ni sueldos, pero se repartirán las ganancias si las hay

Manacor (Mallorca), 15.—Un grupo de jugadores locales del C. D. Manacor se ha hecho cargo del club después de los fracasados intentos de encontrar presidente y formar Directiva. Ninguno de los jugadores que han llegado al acuerdo —unos 17— cobrará ficha ni mensualidad alguna, participando exclusivamente de las ganancias, si es que las hubiera, a prorrateo mediante un sistema de puntos otorgados según sus actuaciones durante los partidos oficiales.

La separación del grupo manacorquín del fútbol mallorquín de Tercera División ha facilitado esta solución, toda vez que los desplazamientos del club únicamente por el interior de la isla quedan reducidos a escasos gastos y ellos se llevarán a cabo en automóviles que un grupo de aficionados cederán a los jugadores.

De momento, ésta es la única solución que un club del renombre del C. D. Manacor ha encontrado para evitar su desaparición, demostración evidente de la crisis que atraviesa el fútbol interior en la isla de Mallorca.

El Real Madrid en San José de Costa Rica

Enorme expectación ante su partido con el Saprisa

San José de Costa Rica.—Con tres horas de anticipación ha llegado a esta capital el equipo del Real Madrid C. F., por cuyo motivo no tuvo todo el esplendor previsto el recibimiento que los aficionados y colonia española tenían preparado al equipo español. El avión que conducía a los jugadores madridistas aterrizó a las seis de la mañana, hora local.

El jefe de la delegación madridista, don Raimundo Saporta, visitó por la mañana al embajador de España, don Valentín Vía Ventallo, y almorzaron juntos.

Por la tarde, los componentes de la expedición española, en coches descubiertos, se trasladaron al monumento de la Reina Isabel la Católica para realizar la ofrenda de una corona de flores. Más de 50.000 personas les aplaudieron en el trayecto.

El Presidente de la República de Costa Rica ha prometido su asistencia al partido que el Real Madrid jugará hoy frente al Saprisa.

El partido comenzará a las once de la mañana, hora local. Antes se disputará un partido de fútbol femenino.

Don José Antonio Giménez Arnau, embajador de España en Nicaragua, ha llegado para asistir al encuentro, y se espera también la llegada de don Miguel Teus, embajador de España en El Salvador.

El miércoles habrá una gran fiesta en la Casa de España, en honor de los expedicionarios españoles, así como una recepción en la Embajada de España.

Se han vendido ya las 28.000 localidades de aforo del estadio y se ha obtenido una recaudación de 90.000 dólares; siendo el precio medio de la entrada de 15 dólares.

Han llegado delegaciones de Honduras, El Salvador, Guatemala y numerosos mejicanos que se trasladan a San José para presenciar el partido Real Madrid-Saprisa.

Dato curioso es que en los hoteles de esta capital no hay ni una sola habitación libre, debido a la expectación despertada por el encuentro.—Alfil.

Dos jugadores del Dynamo piden asilo político

Berlín, 15.—Dos jugadores de fútbol del equipo Dynamo, de Berlín, que se encontraban visitando Copenhague cuando la frontera fue cerrada, se han negado a regresar a sus casas, según se ha revelado hoy. Los dos jugadores han pedido asilo político en Berlín Occidental, y un funcionario del Tennis Borussia Club, en Berlín, ha dicho que está tratando de conseguir permiso para los dos jugadores —Emil Poklita y Rolf Starost— para jugar en Berlín Occidental. Efe.

BREVE REPASO AL ACTUAL ESCALAFON TAURINO

Ordóñez, "Mondeño" y Ostos, en cabeza en cuanto al interés para el aficionado

Es muy difícil llegar en ésto de los toros, pero más difícil todavía es permanecer. Mantenerse años y años en puesto sector, es hazaña sólo reservada a unos pocos elegidos. En los albores de la tauromaquia lo fueron Pedro Romero, "Pepe-Hillo" y "Costillares; después, "Paquiro" y Pepe Redondo; más tarde, "Lagartijo" y "Frascuelo"; les siguió el Guerra; en la época dorada y añorada, "Joselito" y Belmonte; "Manolete", en tiempos recientes; Luis Miguel y Antonio Ordóñez, después; ahora queda tan sólo el rondeño, con catorce cornadas, con millones y con afición. Si la jefatura permanece inmutable, no sucede así en los diestros que siguen en interés, pues en lo que llevamos de temporada ha habido relevos.

Del último de estos relevos vamos a escribir.

Juan García "Mondeño"

A "Mondeño" le han revestido los aficionados de un halo de santidad. Cierto que el diestro es muy devoto, sincero creyente, como se revela en todos sus actos. Se dice que tarde o temprano, "Mondeño" se decidirá por la vida conventual. Si decimos ésto es porque supone el reflejo de un clima creado entre los aficionados, pero sin la menor pretensión de inmiscuirnos en la vida privada de un torero, y mucho menos si ese torero tiene grandes preocupaciones espirituales. Hablaremos más del "Mondeño" que se viste de luces, del torero que juzgamos como prototipo del toreo honrado. "Mondeño" se despoja de toda pompa y de toda vanidad al recibir los agasajos del público. Parece que le molestan las concesiones de orejas y las vueltas al ruedo. Prefiere saludar al pie de la barrera, y más que mostrar agradecimiento por las ovaciones parece pedir perdón. Pero la honradez del diestro toma la mayor altura cuando está frente a los toros. No hay nada de trampa en cuanto hace. Se le tildó de soso, cuando, en realidad, lo que se consideró sosería es puro dramatismo. En La Línea de la Concepción ha estado extraordinario. En Valencia, igual. El público no le exige nada cuando torea porque lo da todo sin que se lo pidan. En cambio, el público exige la presencia de "Mondeño" en los reunidos.

Jaime Ostos

Ostos se ha tenido que imponer a la adversidad, pero como es torero de casta, ha superado la mala racha. En Santander ha estado superior; igual en Barcelona; pero en Valencia ha dado una campanada que tardará en perder resonancia. Ha sido con el quinto toro de Miura en la corrida extraordinaria Un Miura de 558 kilos, corretón, de capa negra-nevada y manso con fuerzas. Testificamos que la faena ha sido colosal y que, como consecuencia, el ecijano ha pasado de golpe a un lugar de privilegio en el interés del público.

Resultado de la Feria en Valencia

En lo artístico ha ido, en general, bien. En lo económico, alegre para los señores Alegre, Barceló y Puchades, empresarios de la plaza. Nos parece excesivo el que hayan premiado la corrida de Miura Si ha sido por presencia, conformes, pues en canal han dado los seis toros un promedio superior a las treinta arrobas. Pero los toros han sido mansos y no está bien premiar la mansedumbre, aunque sea una mansedumbre con el hierro de Miura.

Las Ferias de Colombia

El torero Pepe Cáceres es empresario de la plaza de Bogotá. El doctor Oscar Hoyos lo es de la plaza de Manizales. Los dos empresarios —que actualmente se encuentran en Madrid—se han fusionado y han nombrado a don Diego Martínez algo así como secretario técnico. Es decir, le entregarán la lista de toreros contratados para que, con ellos, forme los carteles. La feria de Bogotá se compondrá de seis corridas, que se celebrarán entre los días 4 de febrero y 11 de marzo. La de Manizales, de cinco, que se darán entre los días 21 al 28 de enero.

Toreros contratados

En firme está contratado Antonio Ordóñez, que será la base de los carteles en las dos localidades. También Paco Camino tiene el contrato firmado, pues el sevillano dejó fama en la última feria de Bogotá y en Manizales tienen interés por conocer su toreo. Claro está que en las dos plazas toreará también Pepe Cáceres.

Toreros que pueden ser contratados

En cuanto a los demás puestos, los candidatos son: Diego Puerta, "El Viti", "Limeño", José Julio y Curro Girón, con quienes los empresarios están en negociones.

Los toros

Pepe Cáceres y el doctor Hoyos quieren llevar cuatro corridas de toros de España: tres de Andalucía y una de Salamanca, pero tienen que esperar a que el Ministerio colombiano de Agricultura autorice la importación.

Los asuntos de Pepe Cáceres

Con don Diego Martínez hemos charlado en torno a esta temporada colombiana. Nos dijo que dirigirá en América los asuntos profesionales de Pepe Cáceres, y como este diestro no tiene ahora apoderado en España, él se preocupará por enderezarle aquí sus asuntos también, pero sin que ésto suponga el que haya contraído responsabilidades de apoderamiento. En este mes de agosto, Pepe Cáceres torea las siguientes corridas en España: el 6, en San Feliú; el 13, en Santander; el 14, en Gijón; el 15, en San Sebastián; el 20, en Bayona, y el 27, en Dax. En los carteles oficiales de San Sebastián y Gijón no iba el nombre de este torero colombiano, como tampoco va el de Luis Segura, que, sin embargo, toreará en las dos ferias de esas plazas norteñas. Nos pareció inevitable preguntar a don Diego por Curro, y nos encontramos con que a nuestra pregunta nos respondió con otra pregunta: "¿Qué Curro?". Al aclararle que nos referíamos a Curro Romero, nos dijo que eso era cosa pasada. Aprovechamos la ocasión para preguntarle por Curro Girón, y la pregunta, en pregunta quedó. Por nuestra cuenta pensamos que ya que Curro Romero es cosa del pasado, quizá Curro Girón pueda ser cosa del futuro.

M. CASIELLES

(Exclusivo para PYRESA)

SGCB2021

LOS DEPORTES

Triunfo del Valladolid en el Torneo "Festa d'Elig"

Derrotó al Levante por 2-0, después de superarle en todos los aspectos

Morollón y Barrio marcaron los goles en jugadas personales

Alicante. (Crónica de T. ESTEBAN VEGA, especial para LIBERTAD.) — El Torneo Triangular "Festa d'Elig", que se está jugando en el campo ilicitano de Altabix con motivo de las famosas fiestas asuncionistas de Elche, despierta este año un gran interés en los aficionados, que acuden en muy elevado número a estos choques nocturnos y amistosos montados, sobre todo, para calibrar las fuerzas de cada conjunto con vistas al próximo Campeonato de Liga. Interés acrecentado con la inclusión del Real Valladolid, que vino a sustituir a última hora al Murcia, cambiándose un equipo muy visto aquí por otro con mayor novedad y desde luego simpatías, aumentadas después de su descenso a Segunda por cubileteos no muy deportivos y aún no olvidados.

Decimos que el torneo pretende demostrar a cada cual su desarrollo futuro, y ésto no es absolutamente cierto, porque la actuación de muchos jugadores en partidos amistosos puede infundir a error, y por ello quizá sea bueno para el Valladolid acoplarse fuera de Zorrilla, evitando así, cuando menos, los pareceres de tantos "técnicos"

Pinto, uno de los destacados sobre el campo.

de graderío como ahora abundan. Pero vayamos con lo que fue el encuentro, segundo de esta competición relámpago, porque ya sabrán ustedes que en la noche del sábado el Elche venció al Levante por 4-2 después de que los valencianos llegaron a tener una ventaja de un par de goles. Ganó el Valladolid y ganó bien. Morollón consiguió el primer tanto a poco de terminar la fase inicial, y el segundo y definitivo fue obra de Barrio a los ocho minutos de la segunda parte, ambos goles hechos en jugadas personales. Desde luego el juego de los castellanos fue superior al de los levantinos, tanto por líneas como por situaciones, destacando la zaga del equipo pinciano.

El partido en sí ha satisfecho a los espectadores, pero única y exclusivamente por los méritos exhibidos por el equipo del Pisuerga. El Levante dio la impresión de haber quemado sus mejores cartuchos en el primer tiempo del sábado, porque lo cierto es que anoche en ningún momento dio sensaciones de que podía inquietar seriamente al Valladolid. Es posible que la rapidez y conjunción con que los vallisoletanos se emplearon

Morollón abrió el marcador en la segunda parte.

en los primeros cuarenta y cinco minutos llegase a impresionar a los levantinos, máxime cuando vieron éstos la seguridad y eficiencia con que la zaga contraria cortaba sus balbuceos atacantes. Matito, García Verdugo y Pinto —ya lo hemos dicho antes— descollaron por su buena labor durante todo el encuentro. En la media la técnica y cerebralismo de Ramírez se complementó perfectamente con la codicia de Sanchís y García, con quienes alternó en cada tiempo. Y en la delantera vimos un excelente engarce entre sus componentes, casi todos ellos buenos técnicos, estilistas y con dominio del disparo por lo que se refiere a Endériz y Morollón.

Quizá bajase el ritmo de juego en la segunda parte, en la que el Valladolid introdujo tres cambios. No sabemos si fue ésta la causa o simplemente el hecho de tener asegurado el resultado, pero lo cierto es que cedió el ritmo. O, mejor dicho, cedió el Valladolid, porque volvemos a repetir que el Levante estuvo siempre a merced de un rival que en seguida le demostró su superioridad. Y sorteando con habilidad y maestría el juego de su rival y el calor sofocante de la noche, el Valladolid dejó consumir los noventa minutos.

Un arbitraje correcto del señor Torres Bernabéu, que alineó así a los equipos:

Real Valladolid: Zumalabe; Matito, García Verdugo, Pinto; Sanchís (García), Ramírez; Joselín (Barrio), Aramendi (Martínez), Morollón, Endériz y Molina.

U. D Levante: Javier; Bernardi, Rusiñol, Uribe; Esparza (Toni), Camarasa; Vals, Gausi (Aznar), Mauro, Mauri y Serafín.

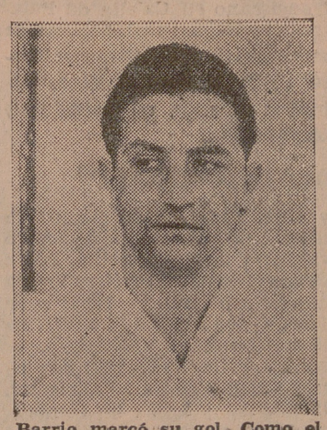

Barrio marcó su gol. Como el de Morollón, en jugada personal.

PINTO, SANCHIS Y MOLINA

Lado seguidor del equipo del Estado seguir del equipo del Estadio Zorrilla le interesará conocer nuestra opinión de los nuevos valores, vaya por delante una calificación provisional y desde luego sujeta a revisión, ya que no puede juzgarse a nadie por sólo unos minutos de juego.

Sanchís, en la media, nos pareció eficaz y sobre todo batallador. Pinto, excelente en el juego de cabeza y muy enérgico y seguro en la pegada. El exterior Molina, que jugó en el Alicante, es una promesa que puede cuajar en buen jugador. Se trata de un estilista que irá a más si se le dan oportunidades.

AIRES DEL GRUPO NORTE

El Salamanca perfila su equipo

"Repaso" a los nuevos elementos: Olabarrieta, Carvajal, Saro, Moreno-Baeza, Ibarreche, Antonio y Amantegui

No cabe duda de que el Salamanca es uno de los equipos que más profunda renovación ha experimentado en este descanso de la temporada. Una cosa que no acertamos a comprender del todo, visto el buen comportamiento del equipo en la campaña anterior. Pero no es misión nuestra, ni lo pretendemos, el pontificar en casa ajena. Si los directivos charros se han lanzado a esta renovación sus motivos habrán tenido.

Pero el hecho cierto es que al final de la temporada anterior causaron baja nada menos que once elementos: Sansón, Arturo, Vázquez, Laso, Raba, Toni, Blanco, Maxi, Pinilla, Mansilla y Barrado. De éstos, unos, como Maxi, ventajosamente traspasados, y otros, como Sansón, Laso y Raba, porque les reclamó el equipo a que pertenecían. Pero once bajas son muchas bajas, y encima hay que añadir otra más: la del entrenador Campos. Los que han venido a reemplazar a esos once han sido: Olabarrieta, Saro, Carvajal, Antonio, Amantegui, Moreno-Baeza, Ibarreche, Pineda, que regresa al equipo charro después de una temporada de ausencia.

El crítico deportivo de la "Hoja del Lunes" de Salamanca juzga así a estos nuevos elementos, a los que ha visto en acción en dos partidos amistosos:

Olabarrieta es un jugador temperamental, duro y enérgico para el corte, pero ha evidenciado poca habilidad para el servicio medido. Este es un defecto que se puede atribuir al terreno de juego, pero que aun siendo propio se corrige en breve tiempo.

Carvajal hizo mejor partido la segunda vez que la anterior. Veloz, con técnica, se fue al ataque en innumerables ocasiones para ensayar el tiro a puerta, actuando como un interior más al ver que se presionaba al contrario. En el encuentro del "debut" ocupó su sitio al comprobar que el enemigo era superior. Tiene, por tanto, flexibilidad de criterios, al parecer acertados. Estancarse en la línea media en un partido de abrumador dominio de su equipo, es negar la más elemental alegría y belleza al fútbol. Apoyó bien, no entorpece la labor de la delantera, porque busca zonas libres y es decidido.

AMANTEGUI

Si Saro se ciñe al césped lo mismo —no queremos mejor— que al pasado, sinuoso y bacheado terreno de "Educación y Descanso", la delantera del Salamanca ha de aumentar sensiblemente su velocidad y su sentido del desmarque, pues en caso opuesto se quedará solo en más de una ocasión frente a la defensa contraria. Es nervioso, precipitado, casi rabioso para el disparo a puerta. Esto le hace perder efectividad, mas gana su juego en emoción al dotarle de esa plausible cualidad de la improvisación.

Moreno-Baeza —de ahora en adelante lo llamaremos sólo Moreno para hacer trabajar menos al linotipista— es inquieto como una ardilla, bullidor e incisivo y dispara bien. Busca los huecos fácilmente y se mueve con soltura frente a la defensa adversaria.

Ibarreche debe estar torpe. Necesita mucha preparación para hallarse más dispuesto de cara al gol. No obstante, es valiente y cabecea fuerte a la red si el centro llega oportuno.

Antonio es un interior procedente del Osasuna y es quizás el que más inédito se ha quedado hasta ahora. Evidentemente, se ha visto la falta de compenetración con los compañeros que formó en la línea delantera. Y en esa línea faltaban muchos jugadores del Salamanca. No hay que darle excesiva importancia sobre todo teniendo en cuenta—como decimos al principio—que ésto es sólo una ligerísima impresión de dos partidos de entrenamiento.

Amantegui pasó admirablemente en el primer partido y chutó con fuerza y precisión. En el segundo estuvo más anodino, como cohibido. Nos da la impresión de que es un buen jugador, aunque algo irregular en sus actuaciones.

Por último, Pineda, que apenas se ha entrenado durante su ausencia, conserva el pundonor y el genio ya conocido de los aficionados salmantinos. Naturalmente, le falta preparación.

Y sigue la racha...

Francisco Gutiérrez "Paquillo", entrenador de la Ponferradina

Y sigue la "racha" de entrenadores vallisoletanos. En menos de ocho días, Julián Vaquero, Tito y José Vicente a tres equipos "punteros" del grupo trece. Ahora, ayer concretamente, Francisco Gutiérrez, conocido futbolísticamente por "Paquillo", ha firmado como preparador de la Ponferradina. La cantera futbolística se extiende en todos los frentes...

"Paquillo", que tiene a sus espaldas un amplio historial como jugador —recordaremos entre otros equipos al Numancia, de Soria; Lorca, Cacereño, Arandina, Júpiter, etc—, debuta en las lídes preparatorias por la puerta grande. No cabe duda de que es todo un éxito el iniciar su segunda etapa en el fútbol haciéndose cargo de un equipo de la solera y prestigio que tiene la Ponferradina. Un triunfo inicial que nosotros deseamos se empalme con los deportivos a partir del día 3 de septiembre...

Francisco Gutiérrez, parece ser que lo de "Paquillo" pasará al olvido, marchará hoy para Ponferrada, donde mañana le aguarda la primera sesión de entrenamiento. Un poco tarde este comienzo, pero lógico si se tiene en cuenta que hasta hace unos días no se resolvió la grave crisis que afectaba al club.

JOTA

El partido, visto por Paco Lesmes

"El equipo ha jugado un primer tiempo de maravilla"

"Rapidez y conjunción han sido las mejores virtudes"

"Pinto, Sanchís y Molina se adaptan magníficamente a nuestro juego"

Paco Lesmes es hombre madrugador. Ya antes de salir para Elche nos había advertido que llamáramos pronto al hotel si queríamos tener la certeza de encontrarle allí; pero sabiendo que el encuentro de anoche había terminado más tarde de la una y que de Elche a Murcia hay más de ochenta kilómetros, añadimos una hora más a la convenida y no pedimos conferencia con el "Hotel Internacional" hasta las diez.

—¿Se ha levantado ya el señor Lesmes, entrenador del Real Valladolid?

—Hace un rato ya. Espere, que debe de haber salido a dar un paseo.

Paco estaba leyendo la prensa simplemente en el hall del hotel y en seguida se puso al teléfono.

—¿Qué tal ha ido todo, Paco?

—Bien, muy bien. Ahora están durmiendo los chicos a pierna suelta.

—Perfectamente; pero lo que yo quiero es que me digas tu impresión de este primer encuentro.

—Ya te he dicho que muy bien. Estoy contento.

—¿Por haber ganado?

—Eso es lo de menos en estos casos; pero es que me ha gustado la rapidez que tiene el equipo y la conjunción.

—¿A pesar de que había tres nuevos?

—Pinto, Sanchís y Molina se han adaptado bien a nuestro juego. El equipo ha dado en todo momento sensación de homogeneidad; ha sido un conjunto.

—¿Un conjunto que ha jugado bien?

—Que ha hecho un primer tiempo de maravilla. Magnífico de verdad. ¡Menudo y cómo les aplaudían...!

—¿Fue más floja la segunda parte, quizá por los cambios?

—Sí que hubo diferencia entre una y otra parte; pero yo no lo achaco a los cambios, precisamente. No sé; el Levante se dio pronto por vencido, hacía muchísimo calor y ninguna razón para seguir apretando.

—¿Qué tal ha respondido García Verdugo?

—Magníficamente. Ha jugado todo el partido sin acusar la menor molestia y al final tampoco estaba ni siquiera cansado.

—¿Se adapta bien Pinto a la izquierda?

—No es su puesto, desde luego; pero a mí me ha gustado y en caso necesario podría desenvolverse en esa demarcación. Anoche, por lo menos, fue uno de los mejores.

—¿Cómo ha reaparecido García?

—Bien, bien. Le advertí que tuviese un poco de precaución, que no forzase el choque y en caso de caída no se apoyase sobre el brazo. Ha jugado todo el segundo tiempo respondiendo muy bien.

—¿A por el torneo, entonces?

—Eso es lo de menos. Nosotros venimos a completar la preparación y lo importante es realizar los ensayos que luego, con el Campeonato encima, no pueden hacerse. Otro de nuestros objetivos aquí es causar buena impresión, y eso ya lo hemos conseguido anoche.

—¿Entrenaréis en La Condomina?

—El jueves iremos y lo más probable es que juguemos un partidillo de medio tiempo con el Murcia.

—¿Calor?

—Para dar y tomar. Esto es un horno y anoche en Elche creo que hacía todavía más.

—Adiós y feliz "veraneo", Paco...

PARRA

TORNEO DE ASCENSO A SEGUNDA

Hoy, Sevilla Atlético-Amistad y Gijón-Castellón, semifinales

El torneo de Palma de Mallorca entra hoy en su fase decisiva. Tras eliminar al Ferrol y Badalona, respectivamente, el Sevilla Atlético y Amistad, de Zaragoza, se enfrentan entre sí en una de las semifinales, mientras que Gijón y Castellón, los dos "exentos" de la primera ronda, juegan la otra.

Y esta noche tendremos final de este original torneo federativo. A distancia, el pronóstico para esta finalísima bien podría ser un Gijón-Sevilla Atlético...

CICLISMO

LA VUELTA A PORTUGAL

Pedro Antonio Junior, ganador de la XX etapa

Oporto. — Resultados en la XX etapa de la Vuelta Ciclista a Portugal, disputada por grupos de ocho corredores, sobre una distancia de nueve kilómetros alrededor del Estadio de Antas.

CLASIFICACION

1.—Pedro Antonio Junior, Sportin, 12 minutos y 2 segundos. A una velocidad media de 44,675 kilómetros por hora.
2.—Sousa Cardoso, Oporto.
3.—Pedro Carvalho, Sporting.
4.—Arlindo Carvalho, Sporting.
5.—Aurelio Castari, Italia.
6.—Vitor J. de Sousa, Loule.
7.—Augusto Marcoletti, Italia.
8.—Manuel Menéndez, España.
Todos en el mismo tiempo que el vencedor.

Resultados registrados en otros grupos:

1.—Joaquim Casimiro, Alpiarca, 13-10.
2.—Fernando Bandarra, Sporting, 12-58.
3.—Ilidio Rosario, Benfica, 12-55.
4.—Antonio Carreras, España, 12-59.

CLASIFICACION GENERAL INDIVIDUAL

Oporto, 13.—Clasificación general individual después de la vigésimosegunda etapa de la Vuelta Ciclista a Portugal:

1.—Mario Silva, Oporto, 61-20 28.
2.—Augusto Marcoletti, Italia, 61-21-54.
3.—Alberto Calvalho, Académico, 61-23-52.
4.—Manuel Menéndez, España 61-25-29.
5.—Santos Roque, Spórting, 61 26-05.
6.—Pedro Carvalho, Spórting, 61-26-55.
7.—Jiménez Quilez, España. 61-27-47.
8.—Pedro Junior, Spórting, 61-27-56.
9.—Arlindo Carvalho, Spórting, 61-28-25.
10.—Jorge Corvo, Tavira, 61-28-36.
25.—Angel Guardiola, España, 61-45-49.
35.—Esteban Martín, España, 61-59-55.
46.—Antonio Carreras, España, 62-09-21.

ATLETISMO

Han comenzado los Campeonatos Nacionales en Barcelona

Barrio, vencedor en los 800 metros

Barcelona. — En la mañana de ayer se iniciaron los Campeonatos de España en atletismo, que dieron los resultados siguientes:

Ochocientos metros

Primera eliminatoria. — 1, Tomás Barris, de Barcelona, 1'55"; 2, Eloy Martín, de Madrid, 1'55"4/10; 3, Fernando Avión, de Zaragoza, 1'56"2/10.

Segunda eliminatoria. — 1, Julio Gómez, de Madrid, 1'57"4/10; 2, Atilano Amigo, de Salamanca, 1'57"4/10; 3, Alfonso Alcázar, de Barcelona, 1'57"8/10.

Doscientos metros

Primera eliminatoria. — José Luis Paraíso, 22"6/10; 2, Armando Roca, de Barcelona, 23"; 3, Pablo Cano, de Zaragoza, 23"3/10.

Segunda eliminatoria.—1, J. Sandino, de Madrid, 23"3/10; 2, Dionisio Morán, de Asturias, 23"4/10; 3, José J. Gras, de Barcelona, 23"5/10.

Tercera eliminatoria. — 1, José Albarrán, de Salamanca, 22"6/10; 2, Antonio Castañeda, de Guipúzcoa, 23"2/10; 3, Fernando Santamaría, de Vizcaya, 23"2/10.

Salto de altura (final)

1, Juan J. Ariño, de Madrid, 1,85 metros; 2, Luis Onaindía, de Vizcaya, 1,80; 3, Pedro Sairón, de Zaragoza, 1,80.

Lanzamiento de martillo (final)

1, J. L. Falcón, de Guipúzcoa, 54,91 metros; 2, J. M. Elorriaga, de Madrid, 53,54; 3, Salvador Bosch, de Barcelona, 48,34.

Cuatrocientos vallas

Primera eliminatoria. — 1, Alfonso Oruña, de Santander, 56"8/10; 2, José Fortuoso, de Barcelona, 57"; 3, Antonio Manau, Huesca, 57"6/10.

Segunda eliminatoria. — 1, Bernardino Lazau, de Madrid, 57"4/10; 2, Francisco Lorente, de Barcelona, 58"; 3, Angel Us, de Huesca, 59"7/10.

Tercera eliminatoria. — 1, Francisco F. Artiach, Vizcaya, 55"4/10; 2, S. López de Madrid, 56"4/10; 3, Manuel Campa, Zamora, 56"8/10.

Relevos 4 × 100

Primera eliminatoria. — 1, Barcelona, 3'35"2/10; 2, Zaragoza, 3'35"5/10; 3, Guipúzcoa, 3'35"5/10.

Segunda eliminatoria. — 1, Pontevedra, 3'57"8/10; 2, Asturias, 4'5"1/10; 3, Vizcaya, 4'15"4/10.

SGCB2021

La vida: actualidad y reportaje

Pulso de los días

Ese libro pequeño

Por MANUEL ALCANTARA

La vi al pasar. Yo no había salido a la calle con el propósito de comprarme una agenda nueva, pero al verla en el escaparate no dudé un momento. Cuando la tuve en mis manos, pensé que era exactamente lo que yo quería: un pequeño libro de direcciones, una cordial encuadernación nacida para la vida social, hecha para ganar amigos. No me gustan las agendas donde están previstos los espacios para anotar las ocupaciones diarias; al cabo de los días, si se vuelve la vista atrás, se da uno cuenta de que ha perdido mucho tiempo.

Es flexible la piel verde y mate, y tiene el tamaño justo, la proporción ideal de las agendas. Ni tan grande que abulte en el bolsillo, ni tan diminuta que no haga ruido al caerse. Bastante mejor que la antigua. ¿Cuándo compré la antigua? Realmente ha prestado buenos servicios. Está llena de tachaduras, de fechas indicadoras, de saltos, incluso de repeticiones. Hay nombres escritos con plumas prestadas y letra vacilante, hay otros trazados con tinta verde —¿por qué usaría tinta verde aquella época?— y otros que sólo yo puedo leer. ¿Cómo habré podido valerme de este jeroglífico durante tanto tiempo?

No he podido dormir. A pesar de ser un especialista en sueño, no he podido dormir. Por culpa de la agenda nueva. Es curioso. Me he reprochado tanto la defensiva cualidad de apartar lo molesto a la hora de dormir y convocar gratas musarañas, que no comprendo cómo pueden desvelarme unos cortos renglones. Siempre le he pedido al Señor de los sueños que me dejara las noches blancas de pensamientos y no me ha importado estarme tumbado más horas de las consideradas normales. La cama es un mundo completísimo y significa un aprendizaje nada desdeñable para el morir. En ella se recorren aceras, plazas, veranos y otros antiguos etcéteras, para acabar entrando en la noche como en una casa. Pero yo, hecho a tenderme y cambiar la pena de costado, no he podido dormir. Os juro que no he podido dormir.

Vino el lobo de la una, vino el candelabro de las dos, vinieron los tigres de las tres, los jinetes de las cuatro, la mano abierta de las cinco, el agua con aguardiente de las seis... Mi noche no se dormía.

Por culpa de la agenda nueva. Cuando llegué a mi casa, por la tarde, después de haberla comprado, me puse a llenarla. Una tarea fácil. Empecé por la A. ¡Cuántos amigos en la A!

Han aparecido amigos muertos. En mi agenda antigua hay nombres de amigos muertos, con su teléfono de la vida y su casa de la tierra. ¿Cómo no los taché entonces? Ahora, ¿cómo tacharlos ahora, Señor, sólo porque se hayan muerto? En mi agenda antigua han aparecido amigos que ya no lo son. ¿Por culpa de ellos? ¿Por mi culpa? Probablemente por mi culpa, por mi grandísima culpa. Hay otros que no recuerdo bien. Fueron mis amigos unas horas y acaso nunca más vuelva a verlos. Amigos de otras épocas, de otros trabajos de otras ciudades. He dudado si apuntar algunos nombres o quitarlos definitivamente. Están, pero no son. He pensado hacer una agenda poniendo sólo a los verdaderos amigos, pero me ha dado miedo. Sobrarían tantas hojitas...

No he podido dormir por culpa de la agenda nueva. Porque no supe si debía anotar aquel número de teléfono del sanatorio donde estuvo bien y mal haber sufrido y haber mirado, vallejianamente, de "arriba abajo mi organismo".

Hay teléfonos donde no puedo llamar porque no me contestaría nadie, y otros donde no sería prudente hacerlo porque me contestarían mal, y otros donde es inútil porque aquéllo acabó...

Me miro al espejo. Tengo aspecto de "resaca", de saliente de juerga, de estudiante en la mañana del examen.

—¿Qué te pasa, hijo?

—Nada... He comprado una agenda.

Mientras se toma el CAFE

CRUCIGRAMA

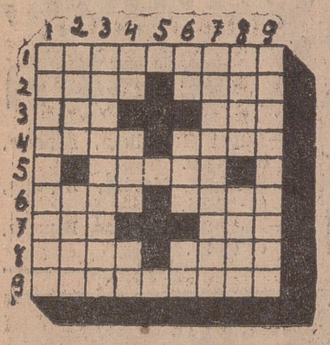

HORIZONTALES

1: Dicese de las plumas grandes que tienen las aves en la cola. 2: Ensenada pequeña (al revés). Rogué a uno que dé o haga una cosa. 3: Lo contrario al bien. Personaje bíblico (al revés). 4: Cuerno del toro. Tunante. 5: Cada una de las dos glándulas secretorias de la orina, situadas en la región lumbar. 6: Uva seca (al revés). Que carece de humedad. 7: Movimiento convulsivo habitual y especialmente los de la cara (al revés). Letras de raro. 8: Pelusa que se desprende del lino, algodón o lana (al revés). Cabello 9: Variedades de ortodas cuyos cristales se hallan en algunas rocas volcánicas.

VERTICALES

1: Dicese de los individuos de una tribu que habita en las orillas del Orinoco. 2: Fui de dentro afuera (al revés). Cavidad grande y muy profunda en la tierra. 3: Menoscaban, deterioran. 4: Lengua provenzal. Devota, inclinada a la piedad (al revés). Pronombre. 6: Nombre de consonantes (al revés). Movimiento convulsivo del diafragma. Letra griega. 7: Recompensen, premien. 8: Nombre de varón. Planta acuática roidea, que se cultiva en los jardines por su buen olor y hermoso aspecto. 9: Higuera propia de Egipto, de madera incorruptible, que usaban los antiguos egipcios para encerrar las momias (plural).

SOLUCION AL ULTIMO CRUCIGRAMA

Horizontales.—1: Era. Ac. Arce. 2: Xilófago. Es. 3: Producirá. A. 4: Ube. Eerc. Im. 5: Ga. Irse. Ore. 6: N. Osa. Nos. N. 7: Agre. M. Saet. 8: R. Atrevería 9: Ateas. O. R. 10: Oler. Aesa. T. 11: Pasmará. Lee. 12: As. Ocaso. A.

Verticales. — 1: Expugnar. Opa. 2: Rirba. G. Alas. 3: Alee. Orates. 4: Od. Isotermo. 5: Afuera. Ra. Ac. 6: Caces. Mesará. 7: Giren. V. Eas 8: Aorc. Oseos. O. 9: R. A. Osar. Al 10: Ce. Ir. Eir. Ea. 11: Osamenta. Tos.

MALA COSTUMBRE

—Comprendo... Durante mi ausencia has seguido mordiéndote las uñas.

ESPAÑOLES AL SOL (XVI)

Un domingo en Tossa de Mar

Rodeando el pueblo.--La vendedora y el catalejo del faro.--Palomar en la ruina gótica.--Los intelectuales desertados.--Bibliotecarios e industriales. -- Melancólicos pinos. - El primer baño del cronista.--Idilio con el pie en el estribo.

Un reportaje de MIGUEL ANGEL CASTIELLA
(Enviado especial de PYRESA)

Griega, romana, cosmopolita Tossa... Impresionante, encantadora, Tossa de Mar se queda en la sangre para siempre, y en los pulsos, y el fondo mismo de los ojos... Lo difícil es preferir... Prefiero Tossa turística... Prefiero Vila Vella, la piedra antigua y oscura que se asoma, entre almenas y pasillos de ronda alertada, la delicia recoleta de la playita del Codoler, con sus barcos y botes varados al abrigo del alto acantilado... Tossa es duda, dulce titubeo, fuente insoslayable de afectos que nacen hondos, imperecederos, que se vienen con uno a los otros caminos que el mundo tiene. Tossa, antigua y moderna, falsa y veraz, cosmopolita y pescadora, colorida y sobria, africana de pitas y chumberas, pirenaica de pinos, Tossa, entera, eso es lo que quiero... Lo peor es perderte...

A más enamorado, más desvío. ¿Quién ha de oír entre tanto requiebro mi voz pobre? He recorrido Tossa de cabo a rabo, de la estación de autobuses a la playa, del faro a los modernísimos hoteles que se alzan en el límite de las pinadas del sector septentrional del pueblo. No he dejado de preguntar un solo hotel, una fonda, una posible casa con habitaciones alquilables, y nada he conseguido, excepto muy amables pésames de gerentes, empleados, fondistas y mujeres de pescador. El error, en Tossa, es llegar en domingo. Las calles, estrechas y limpísimas, son intransitables. Los guardias que ordenan la circulación tienen un rostro de fatiga demencial... Ved la playa, atestada, donde los cuerpos se confunden como las piedras sillares de un ancho edificio carnal. Pero esta es Vila Vella o el camino en la linde de los piños y los acantilados que también asciende hasta el faro... A Rosario, la chica del bar, he dejado el equipaje. Rosario es alegre, de piel bronceada, bonita, y le gusta el "flamenco"...

—Con toda confianza, déjelo en ese rincón... Yo no me muevo de aquí...

El tenderete del faro

El pueblo viejo, Vila Vella, sobre el barrio de pescadores... Cactus, trepadoras, pinos, geranios, algún reflector que en la noche iluminará la montaña, una pequeña fuente. Gracia y color, sencillo aromado del albayalde roto por la explosión encarnada de una flor en la deliciosa plaza del pintor Roig y Soler, en la calle de la Villa Vieja o en la placita del pintor Villalonga, anunciadas por rótulos de suave cerámica. Entre las redondas torres del Codolar y D'en Jonás, de Las Horas y las ruinas sensitivas del templo de San Vicente, se extiende un dulcemente anacrónico paisaje urbano de calles estrechas, onduladas, orilladas por viejas casas de piedra humilde, medieval, como la viñeta policroma de un códice miniado... El mismo :vacío... Pequeñas tiendas de recuerdos, trabajos de forja, hierros trenzados, faroles, ladrillos de cerámica con graciosas leyendas, y hasta con desgraciadas, como esa muestra de la torpe civilización del asfalto ofreciendo la casa al visitante, "su casa" y la de un "hincha" del Real Madrid, que no sé a qué cuento ha llegado a Tossa.

Los caminitos serpean entre la roca y los pinos, descansando un momento en las ruinas de un viejo templo medieval, con la piedra arenisca mordida y horadada por el tiempo. En la intercesión de los nervios del gótico por la bóveda derrumbada aún se conserva un medallón con la efigie de un santo de aspecto bonachón, saludable, harto, exultante, muy burgués. Anidan palomas hoy en las celdillas del muro donde otro tiempo, más inefable, por este clamoreo sentimental de los pichones fachendosos y las palomitas coquetas, por la canción multitudmaria, lejana, que llega en sucesivas marejadas, de la playa abajo sofocante y prieta de una inacabable humanidad que parece renunciará a moverse de su lugar en la arena para no perderlo.

Del viejo y arruinado templo parte un caminito que gana el faro aupándose sobre los acantilados meridionales. Otra senda puja rectamente hasta la pequeña linterna que avisa al mar. En las rejas del faro hay un tenderete, y junto a éste: una mujer que viste una bata azul rayada, abierta y amplia, que vigila la mercancía y un catalejo marino apuntado sobre la playa del pueblo. De las rejas cuelgan tiras de postales. Sellos, colecciones de vistas, banderines, humildes "souvenirs". "Post-Cart" Y un anuncio múltiple, el reclamo sugestivo: "Much cheapar than in town"... "Billigerals in Tossa"... "Meilleurs prix que dans la ville"... "Aquí más barato"... Postales en color, a tres...

La vendedora de postales del faro no cambia el verano por nada. Ella no es de Tossa, sino de la Val de la Creu, cerca de Port de la Selva, allá a los pies del Monasterio de San Pedro de Roda, fronteriza.

—¡Ah!... Miri... Este "sacrifisio" de estar aquí el día no es "sacrifisio"... Me distraigo "molt"...

Cuando marcho, lleva a sus ojos los prismáticos que cuelgan de su cuello, y mira, largamente, la playa a los pies de la colina. Pienso que el verano de la mujer son sus prismáticos. Y pienso, no sé por qué, que no me extrañaría trabajara perdiendo dinero para obligarse a estar permanentemente sobre la genial panorámica, con sus postales, su catalejo de largo alcance, su bata de rayas azules, mirando sin prisa, y sin fin y sin clientes ,esa ancha faja de arena de la playa careada por la espesa humanidad tumbada al sol...

Los pinos de Tossa

—Dígame qué tienen los pinos de Tossa, que son distintos a todos los otros pinos que conozco. —me dijo, cerca de la playa de Tossa, una señora, esposa de un obrero metalúrgico que con ella iba y con ella viene al pueblo y a sus viejas piedras, muchos días sin tiempo ni afán de bañarse, cada domingo y todos los domingos del verano—. Dígame... ¿No son tristes, sensitivos, como si tuvieran carne flagelada, y hasta un espíritu tiernamente atormentado? Mi marido y yo, ahora lo sé, venimos cada día de fiesta aquí sólo por los pinos...

Lo decía casi con académico estilo. Me sorprendió. Confirmé luego que ella y su esposo se conocieron estudiando Filosofía y Letras en Salamanca, poco antes de comenzar la guerra. Ella, zamorana; él gallego. Se casaron cuando el marido tuvo un permiso al romperse el sitio de Oviedo. Terminó la guerra, y querían comprar libros para aquéllo. ¿No le parece?", interrumpe el marido, que ya es flácido, aunque no viejo. "Una bibliotecaria, que es lo que yo pudiera haber sido, no gana tanto como yo con mis "jerseys", y seguimos estudiando. Sabemos todos tan poco"..., asegura la señora.

Los pinos... He creído yo también saber que son distintos a

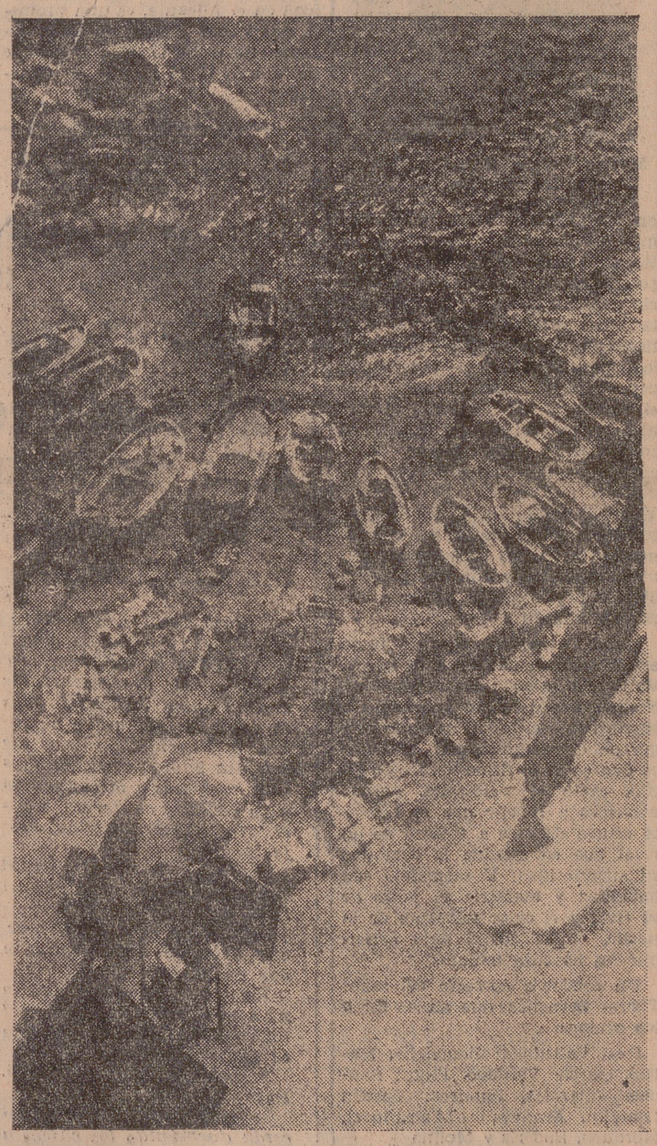

reanudar sus estudios. Pero les faltaba dinero. Y él pensó que era más rápido colocarse en un trabajo manual, vivir primero. Ya no se supo salir, porque necesitaban más libros, atender otras necesidades inminentes. Ella, la mujer, logró comprar una máquina de hacer punto, "y ya tengo una pequeña industria". "Esto es tan noble como

"Misterio puramente español"

En un restaurante próximo a la playa y ésto de apuntar ya va siendo vicio nefasto, frente a un curioso y mínimo mercadillo que es mostrador de hormigón bajo el breve tejadillo, he tomado de un largo enunciado algunos precios... Salchichas namburguesas, 20 pesetas; "spaghettis, 25; "hot-dogs", 12; "fruit juices", 10. champagne-coctáil, 16; crucero nocturno, 315; cubierto, 70; sopa marineros, 35; canelonis, 25; merluza romana, 35; "lenguado Menier". 60; judías verdes con jamón, 25; tortilla francesa, 15; langosta con pollo, 100; langosta mayonesa, 125; pollo asado "al est", 40; pollo frío con ensalada, 40; ensalada sencilla, 12; taza consomé, 12...

He saltado a la vía comercial que culebrea desde la plaza hasta el barrio de pescadores. Allí, una toalla pequeña costaba sesenta pesetas, y otras más grandes, de baño, 225; un sombrero de paja para el sol de estilo mejicano valía 65 pesetas. Un cenicero sencillo de cerámica, con la leyenda "Tossa", 25 pesetas. Entre guitarras, botas de vino y sombrillas, sobresalía en la tiendecilla un estoque de torero valorado en 600 pesetas. Podía usted conseguir también un puñalito de artesanía de Eibar o de Toledo, vaya usted a saber, de 75 a 100 pesetas; una petaca repujada, de 50 hasta 100; cuchara y tenedor de palo "souvenir", 15 pesetas, y hasta un sombrero de paja tipo "tonkinés", por 25 pesetas...

Continúo calle adelante. En un establecimiento nocturno con nombre de herce manchego, se anunciaba: "Esta noche, dentro de un ambiente de agradable misterio puramente español, actuación de renombrados artistas internacionales de canto y de guitarra"... Y unas líneas debajo: "Polin, la voix chaude de la Costa Brava"...

El equilibrio incendiado

¿Saben ustedes cómo se llama ese suplico, que consiste en pasar de largo en plena calina por playas bellísimas, de aguas transparentes, muchedumbres que se bañan, y arrepentirnos de lo largo de la Costa Brava. Agrestes, con algo de ibérico y de pelón, cerca de Cabo de Creus; con perfil lejanamente franciscano en Calella de Palafrugell y Bagur; melancólicos de escenografía surrealista en Tossa de Mar; aristocráticos, robustos, serenos, en Caldetas y Llavaneras...

un primer impulso que impulsa a fundirse con el verano, a chapuzarse obligatoriamente en el mar, y, sin embargo, seguir adelante? Pónganle el nombre que quieran y, por favor, envíenmelo para saber qué he hecho.

En Tossa, el cronista ya no podía con el tipo. Se ha ido a la playa. Calzó su bañador reseco, y se puso al sol, sentado en la arena. A unos palmos de él había un grupo de muchachas francesas, jovencísimas, preciosas, en la compañía de unos galanes tiernos, y españoles, que no se molestaban en intentar el idioma galo. "¡Que hablen castellano ellas!", parecían decir irreductibles...

Dije ya, creo que en mi entrega última, que las chicas más guapas de la Costa eran españolas. Y lo mantengo. Sin embargo, estas francesitas estuvieron a punto de hacer zozobrar mi profunda convicción; aquellos "bikinis", sus cintos, inverosímiles de sujeción; aquellos talles de figurina de tanagra, que desmedradamente cubrían, o la gracia con que, de baño en baño, aspiraban la hebra encendida del cigarrillo. O el sol, que esperaba a requemar serenidades y pulsos.

Los altavoces de la iglesia, donde se está diciendo la misa mayor, planean sobre la playa de Tossa, sobre los hombros turgentes, sobre los "bikinis". Un plato demasiado fuerte, espacioso. Quemadura de primero, de segundo y de tercer grado. El crucero de la Costa acaba de atracar. Al agua, hermano...

"Mamma mía... qué gelatti"

Pregunto la situación de cierta calle. El camarero junta las manos en petición de disculpa.

—¿Calle Socorro?... ¿Aquí, en Tossa? No puedo decírselo, perdóneme... Somos todos extranjeros.

—Una pregunta impertinente: Si usted quiere contestar, contesta: si no, tan amigos como antes... ¿Qué viene a ganar un camarero en la Costa Brava?

Claudio, en las casetas y la cantina de la playa, casi calvo, miraba a una estupenda bañista... El camararero quiere contestar, no tiene inconveniente:

—En uno de los hoteles de primera, alrededor de cinco mil pesetas mensuales. Cuatro meses, veinte mil. Y otras mil quinientas o dos mil de propinas. Pero ésto se dice fácil... El camarero aguanta hasta las tres de la madrugada, y vuelve a levantarse a las siete... En un hotel normal se trabaja en la temporada de quince a diecisiete horas, aunque en los de lujo se alivie un poco porque hay más turnos...

Antonio, el camarero, es de Barcelona, y vive en la calle de Aviñó. Ahora es encargado del restaurante recién inaugurado. Para él, en Tossa viven habitualmente ochocientos vecinos —en nuestra particular información pasan de los mil trescientos— y en estos meses de julio ,agosto y septiembre, la población llega a los veinticinco mil.

—En Tossa, antes nadie preguntaba los precios. Ahora, todos. A ver qué les queda. Y es que se ha impuesto el veraneo de trabajadores extranjeros, un turismo de agencia.

Antonio es pesimista respecto al porvenir de Tossa en la evolución del turismo. "Dentro de unos pocos años no más, aquí vendrá bastante menos gente que ahora", dice. A sus espaldas cuelga un anuncio de la nevera de los helados asomada a la ca-

(Pasa a cuarta página)

SGCB2021