NUEVA RIOJA

Logroño, martes, 7 de octubre de 1969. Año XXX. Número 9.601. Vara de Rey núm. 68. Apdo. 28. Precio: 3 pesetas

Diario de información general. Edita: NUEVA RIOJA, S. A. Director: Ismael Romanos Aliacar. Dpto. Legal: LO-2.

NUEVA FURGONETA

SEAT - SIATA

Cuatro asientos y más volumen

109.200 pesetas, incluidos todos impuestos.

AUTO BAEZA. Calvo Sotelo, 6. - Logroño.

VISITA OFICIAL A ESPAÑA

Los astronautas del «Apolo XI», en Madrid

Gran recibimiento a los «héroes del espacio»

MADRID, 6. (Cifra). — Más peligro para su integridad física que llegar a la Luna ha supuesto para los héroes del espacio —Armstrong, Aldrin y Collins— el recibimiento que a las ocho y media de la tarde de hoy se les hizo en Barajas, cuando a esa hora, en que descendían del avión del presidente de los Estados Unidos e iniciaban su visita oficial a España de dos días de duración, una verdadera nube de fotógrafos y periodistas los taparon materialmente.

A las ocho y veintiocho minutos de la tarde exactamente, el avión presidencial, que horas antes había despegado de Las Palmas de Gran Canaria —donde los astronautas y sus esposas han pasado dos días de descanso—, aterrizaba en las pistas del aeropuerto de Barajas.

Momentos después, los primeros hombres en llegar a la Luna —en viaje de buena voluntad por 24 países de todo el mundo— bajaban las escalerillas del avión en compañía de sus respectivas esposas, entre nubes de fogonazos de «flash» de los fotógrafos y los aplausos y los vítores de centenares de personas que se congregaban en las terrazas del aeropuerto.

En el «hall» de la sala de autoridades del aeropuerto de Barajas, en cuya entrada se encontraba casi un centenar de niños norteamericanos portando banderas de su país, así como centenares de personas, los astronautas dirigieron un saludo a los españoles: «Nos consideramos honrados de estar en Madrid —dijo Armstrong, que fue el primero que habló—. Somos portadores de un cordial saludo para España del presidente Nixon, que tiene presente que la conquista de la Luna ha sido posible en parte por la magnífica colaboración que España presta en los vuelos del espacio».

Aldrin, que habló a continuación, hizo una comparación de la aventura que habían realizado con la de los exploradores del siglo XVI, entre las que encuentra paralelo. Señaló después que era muy apropiado que ellos se encontrasen en España, país que tantos descubridores ha dado a la Historia.

Por último, Collins —que habló con la sonrisa en los labios y las manos metidas en los bolsillos— dijo que se encontraba muy feliz de estar con nosotros.

Tras estas palabras de los astronautas, y cuando intentaron abandonar la sala de autoridades, la Policía tuvo que hacer un cerco, ya que les era materialmente imposible avanzar un paso.

En la puerta de entrada a la sala de autoridades, el gentío que se había congregado rompió una de las grandes lunas allí existentes, produciendo heridas de poca gravedad a uno de los periodistas que informaba del acto.

A continuación, siendo las nueve menos veinte de la noche, los astronautas y la comitiva se pusieron en dirección hacia Madrid, llegando hacia las nueve al hotel donde se hospedarán durante su estancia en la capital de España.

CENA

MADRID, 6. (Cifra). — Esta noche, el ministro de Información y Turismo, señor Fraga, encargado del despacho del Ministerio de Asuntos Exteriores, ofreció una comida en honor de los tripulantes del «Apolo 11».

OBSEQUIOS

MADRID, 6. (Cifra). — El alcalde de Madrid, señor Arias Navarro, entregó a los señores Armstrong, Collins y Aldrin unas reproducciones en bronce del oso heráldico de Madrid, con una placa en las que constaba la dedicatoria de la Villa a cada uno de los astronautas.

Asimismo, entregó tres miniaturas del oso heráldico a las esposas de los astronautas.

En nuestra foto de archivo, Armstrong, Collins y Aldrin

Alemania Oriental cumple veinte años

Discursos de destacados dirigentes comunistas

BERLIN, 6. (Efe). — Con motivo del vigésimo aniversario de la fundación de «la República Democrática Alemana» (comunista), celebrado hoy en Berlín Oriental, el jefe soviético Leonid Brezhnev y Walter Ulbricht, presidente del Consejo estatal y primer secretario del partido socialista unificado, exigieron del Gobierno de Bonn el pleno reconocimiento diplomático de Alemania Oriental y de las fronteras interalemanas.

El primer secretario del partido comunista de la Unión Soviética, Leonid Brezhnev, en su discurso, manifestó que Moscú saludaría con beneplácito «un giro decisivo de la política federal alemana hacia el realismo».

Walter Ulbricht, de 76 años, declaró que su régimen es «un colectivo férreo». Añadió: «Somos la conciencia de la nación, aunque debemos dar las gracias al Ejército soviético porque sin sus divisiones no habríamos podido consolidar nuestra República».

Brezhnev, en su discurso de cincuenta minutos, exaltó el papel de la «República Democrática Alemana», que, dijo, «es modelo para la Alemania futura», indicando además el jefe ruso que el Ejército Rojo «aniquilaría» a los que intentasen una aventura militar contra las fronteras de la República comunista alemana.

Otro de los oradores del acto conmemorativo de Berlín Oriental fue hoy el doctor Gustav Husak, primer secretario del partido comunista checoslovaco, quien declaró que Checoslovaquia es «de nuevo un elemento firme del campo socialista y del Pacto de Varsovia». Hizo constar que los acontecimientos de 1968 y 1969 habían sido una lección para el partido comunista checoslovaco sobre las intenciones y los objetivos del imperialismo.

Husak dedicó palabras a la etapa de relaciones ásperas entre Berlín Oriental y Praga, diciendo que durante los últimos tiempos se habían producido algunas discrepancias entre Checoslovaquia y otros países socialistas, pero que ahora sólo importa atenerse a la frase de Goethe: «Lo pasado nos obliga a mirar confiados hacia adelante».

«Operación España»

Telegrama a Castiella

MADRID, 6. (Cifra). — Al entrar en aguas españolas el buque «Cabo San Vicente», los miembros de la «Operación España» que viajan en él han dirigido al ministro de Asuntos Exteriores el siguiente telegrama:

«A las primeras lágrimas de alegría al avistar tierra de España se han unido lágrimas de dolor al pasar frente a Gibraltar, afrenta en piedra a la unidad de España. Los españoles de Argentina, Brasil, Chile, Paraguay y Uruguay a bordo del «Cabo San Vicente», participantes en la «Operación de España», en nombre propio y en el de los compatriotas que quedaron en la otra orilla, interpretando el sentir de los países de procedencia que con sus votos en la ONU apoyaron la petición de Gibraltar a España y reafirmaron su repudio del colonialismo, queremos expresar nuestra solidaridad por el Gobierno español en tan legítima reivindicación y nuestra confianza en una pronta restitución de Gibraltar a España. Por los ochocientos treinta y ocho participantes, firman por los españoles de Uruguay, José Manuel Pazo; por los de Paraguay, Fernando Oca del Valle; por los de Chile, Esteban Rodríguez Santa Coloma; por los de Brasil, Mariana Casanova Citencia, y por los de Argentina, Adolfo Ferreiro».

Invierno trágico

TREINTA MUERTOS EN COLOMBIA

BOGOTA, 6. (Efe). — Treinta personas muertas, decenas de residencias arrasadas y centenares de miles de pesos en pérdidas, es el primer balance de la cruda temporada de invierno que azota al país y que se prolongará, por lo menos, hasta fines de mes.

Las provincias del valle del Cauca, Caldas y Los Llanos Orientales han sido las más afectadas por las intensas lluvias y desbordamientos de ríos.

Hoy, el Gobierno consideró «en emergencia» la zona de Manizales.

Audiencia de Pablo VI a Abba Eban

CIUDAD DEL VATICANO, 6. (Efe). — Su Santidad el Papa, Pablo VI, recibió en audiencia especial al ministro israelí de Relaciones Exteriores, Abba Eban.

Durante la entrevista, el ministro israelí estuvo acompañado por el embajador de Israel ante el Gobierno italiano, Emile Najar, y otras personalidades.

La audiencia ha durado cerca de una hora. Había comenzado poco después de las once, y a las doce y dos minutos (hora local) Abba Eban y su séquito salían del recinto de la Ciudad del Vaticano.

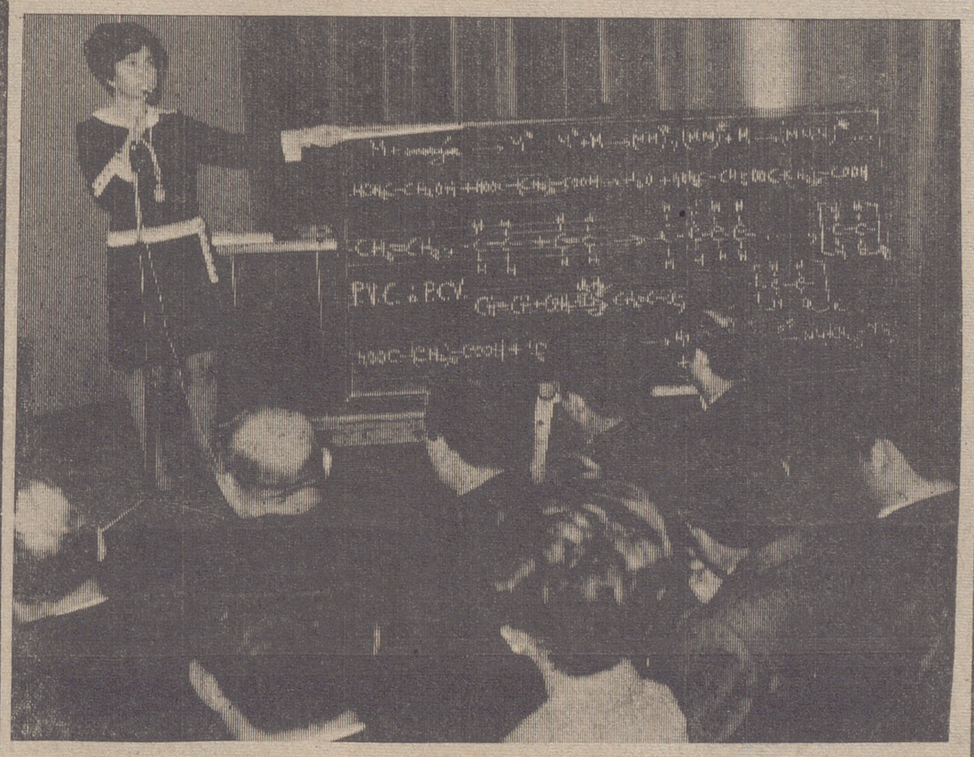

APERTURA DEL CURSO ACADEMICO EN LA ESCUELA DE INGENIEROS TECNICOS

Ayer se celebró la apertura del curso académico en la Escuela de Ingenieros Técnicos de Logroño. Asistieron, junto con las primeras autoridades, los profesores y el cuadro de alumnos. El acto estuvo presidido por el rector de la Universidad de Zaragoza, señor Casas. La lección inaugural —en el grabado ofrecemos una muestra— la pronunció la profesora señorita Lau. Amplia información en página cuarta. — (Foto Herce).

Tres soldados muertos en Irún

Fueron atropellados por un autobús

IRUN (Guipúzcoa), 6. (Cifra). — Tres jóvenes que prestaban su servicio militar en el Batallón Colón 24, de guarnición en Irún, resultaron muertos al ser atropellado el carro de tracción animal en que viajaban por un autobús. El accidente ocurrió en la carretera de Irún a San Sebastián, en el lugar conocido por barrio de Ventas.

Las víctimas resultaron ser Fidel Velasco Cuevas, Alejandro Ríos Quevedo y Pedro Revilla Sabater. De momento, sólo se sabe que dos de los jóvenes eran de Santander y otro de Burgos. El asunto ha pasado a la jurisdicción militar, que realiza las oportunas gestiones para su esclarecimiento.

AMBULANCIA

Centro Recuperación Virgen de la Esperanza

Juan, XXIII, 3. LOGROÑO

SERVICIO PERMANENTE

Avisos: Teléfonos 22-04-00 21-49-51 22-13-79

Respirador-resucitador control automático

Oxígeno carbónico y mezclas

Equipo transfusión sangre, suero y plasma

Equipo médico-quirúrgico de primera urgencia

Equipo para reanimación de enfermos lesionados y traumatizados

Atendida por médico y practicante

Delegación de Hacienda

Calendario del contribuyente

Del 1 al 19.—Declaración e ingreso de las cantidades a satisfacer por el Impuesto sobre los Rendimientos del Trabajo Personal, correspondientes al tercer trimestre.

Del 1 al 25.—Declaración e ingreso de las cantidades a satisfacer por el Impuesto General sobre el Tráfico de las Empresas, correspondiente al tercer trimestre, por aquellos contribuyentes cuyo total importe ingresado por este concepto durante todo el año 1968 haya sido superior a 30.000 pesetas (decreto de 9-8-67 o. 19/67).

Del 1 al 31.—Declaración e ingreso de las cantidades a satisfacer por el Impuesto sobre el Lujo, correspondientes al tercer trimestre.

Del 1 al 31.—Declaración e ingreso de las cantidades a satisfacer por el Impuesto sobre las rentas de capital; intereses de obligaciones, bonos, cédulas, rentas vitalicias, préstamos y cuentas corrientes no bancarias; de producto de arrendamiento de minas y rendimiento de la propiedad intelectual y de asistencia técnica y de patentes; de producciones cinematográficas y de arrendamiento de negocios, bienes o cosas, correspondientes al tercer trimestre. (Orden 3-3-65, «Boletín Oficial» 15 de marzo).

Del 1 al 31.—Los contribuyentes del epígrafe 6.141, apartado b), de Licencia Fiscal, presentarán declaración de metros cuadrados edificados o a edificar, cuyas enajenaciones hayan tenido lugar en el trimestre anterior.

Del 1 al 31.—Y hasta el día 15 de noviembre se hallará abierto el período de recaudación voluntaria de las Contribuciones que se hacen efectivas por recibo.

La viuda, hijos y demás familia de D. ROBERTO BAZAN CARCAMO (q. e. p. d.), ante la imposibilidad de hacerlo particularmente, nos encargan que por mediación de nuestras columnas demos las gracias a cuantos asistieron a los actos piadosos celebrados con motivo de su fallecimiento y les hicieron testimonio de pésame.

Al propio tiempo, comunican que en el día de hoy dará comienzo un Novenario de Misas, aplicado en sufragio de su alma, a las nueve y media, en la iglesia parroquial de Santiago el Real, al que la familia agradecerá la asistencia.

Alejandro Sáenz Fernández

MEDICO = ODONTOLOGO

Suspende su consulta hasta el día 20

(C. S. P. núm. 959)

agenda del día

Teléfonos de NUEVA RIOJA

DIRECCION 211988

REDACCION, ADMINISTRACION Y TALLERES 213100

(Centralita)

SANTORAL

SANTOS DE HOY.—Nuestra Señora del Rosario, Marcos, Sergio, Marcelo y Augusto. Misa de segunda clase, color blanco.

SANTOS DE MAÑANA. — Simeón, Brígida, Reparata y Benedicta. Misa de tercera clase, color verde.

SERVICIO FARMACEUTICO

Don José Antonio Ibáñez Blanco, República Argentina, 22, y doña María Angeles Alonso Martínez, Duquesa de la Victoria, 21.

CUPON PRO CIEGOS

Número premiado ayer:

726

TELEFONOS DE URGENCIA

TAXIS. Paradas

Estación Autobuses	220829
Espolón	212299
Murrieta	222626
Gral. Franco	222333
Estación Ferrocarril	221060
Urgencia nocturno de la Guardia Municipal	211210
Casa de Socorro y Policía	
RENFE	213856
Cruz Roja (ambul.)	212426
Cruz Roja (chófer)	222710
Hospital Provincial	211410
Seguro Enfermedad Residencia Sanitaria	213600
Servicio de urgencia, calle Sagasta, 4	223984
Cuerpo de Bomberos ...	211010
Cuerpo de Bomberos ...	211019
Comisaría de Policía	211610

Ambulancia (Centro de Recuperación Virgen de la Esperanza), 220400, 214951 y 221379.

VISITE EXPOSICION DE MUEBLES DE FORMICA Y QUEDARA MARAVILLADO

Juan C. Ortiz

VELEZ de GUEVARA 8.

Pedro Cordero

MEDICO

Suspende su consulta hasta nuevo aviso.

(C. S. P. núm. 958)

Tienda de comestibles

Panadería y vivienda, se vende en San Asensio. Facilidades de pago.

TELEFONO 22-17-02. LOGROÑO

Notas y avisos

Ordenes de pago de pensión, en la Delegación de Hacienda, a favor de:

Natalia Milla García, María Asunción Bella Velasco, Francisca García Anguiano, Tomás Fernández García, Domingo López Gil, María A. Obispo González, Tirso González Revenga, María Marcos Casajús, Pilar Acón Aragón, Isidora Ruiz de Gopegui, Ginesa Morales Infante y Francisco Rapado García.

ANGEL LOPEZ M. DE TODA

CIRUGIA Y TRAUMATOLOGIA

Suspende su consulta hasta el día 15

(C. S. P. núm. 956)

José María Larrondo

ABOGADO

Traslada su despacho a M. VILLANUEVA, 9, 3.º d.

MESAS DE LIBRO EXTENSIBLES PARA COMEDOR Y SALAS DE ESTAR EN FORMICA

Juan C. Ortiz

VELEZ de GUEVARA 8.

†

La MISA DE CABO DE AÑO que se celebre MAÑANA, MIERCOLES, a las OCHO de la tarde, en la iglesia parroquial de Santiago el Real, será aplicada por el eterno descanso de

Doña María Quintana Quintana

(q. e. p. d.)

(Viuda de don Angel Martínez)

Sus hijos, nietos y demás familia agradecerán la asistencia.

Centro de Formación Familiar y Social de Santiago El Real

PARA TI, ESPOSA,
PARA TI, MADRE
PARA TI, AMA DE CASA,

El día 14 de octubre, en el Centro de Formación Familiar y Social, se te abre una oportunidad, donde puedes promocionarte: con las clases siguientes:

CORTE Y CONFECCION,
TRABAJOS MANUALES,
COCINA,
MAQUINA HACER PUNTO
EDUCACION DE HIJOS
VIDA CONYUGAL

Las clases serán MARTES Y JUEVES, a partir del día 14 de este mes. Puedes hacer la matrícula los días de clase. Para más informes, pásate por dicho local.

En el mismo Centro, también se te presenta una ocasión para aprender:

TAQUIGRAFIA Y MECANOGRAFIA
CORTE Y CONFECCION
COCINA
TRABAJOS MANUALES

La apertura de dichas clases es el día 14 de octubre, a las 7,30 de la tarde. Para más informes, pásate por dicho local.

PEONES Y SOLDADORES

PRECISA IMLO

Razón:

MURO DEL CARMEN, 4, 1.º

Oficina de Colocación.

Referencia número 15.407

BERNARDO MARTIN GARCIA

UROLOGIA

Consulta: Avda. de Portugal, 9, cuarto izquierda. Tlf. 22-35-83

Urgencias: Teléfonos 22-35-83 y 21-37-00.

(C. S. P. núm. 919)

A ZARAGOZA día 12

FIESTAS DEL PILAR

Salida: 7 mañana. Regreso: 11 noche.

Plaza en magnífico autopullman ... ... 160 Ptas.

PEÑISCOLA Salida, día 12

8 días en la magnífica Hostería del Mar de 1.ª categoría, todo comprendido ... 3.900 Pts.

SALIDA GARANTIZADA DE LOGROÑO

Viajes Ecuador Avenida España, 2 Teléfono: 22-04-54

AGENCIA. GRUPO A. TITULO 68. (Frente Estación Autobuses)

SOLDADORES

Se precisan en LOPEZ ROMERO, S. A.

Oficina de Colocación. Ref. núm. 15.708.

Importante empresa

dedicada a la comercialización de equipos contables, necesita de persona con conocimientos a nivel de Profesor Mercantil o equivalentes, ambiciosa y dispuesta a viajar.

OFRECEMOS:

— Sueldo, comisiones, dietas y kilometraje.
— Cursos de capacitación por cuenta de la empresa.
— Posibilidades de ascenso dentro de la organización.

Interesados, dirigirse por escrito a Oficina de Colocación. Ref. núm. 15.808.

REPARACION

Y CONSERVACION DE MAQUINAS ESCRIBIR Y CALCULAR

GIMENO

Calvo Sotelo, 24. Telf. 215373

BOTIQUINES

COCHES Y EMPRESAS

Ortopedia Morgabe

V. DE REY, 9. TEF. 213914

CICLOS CALLEJA

Distribuidor oficial de CICLOMOTORES Y MOTOS DUCATTI

Reparación y ventas en CASTROVIEJO, 14. - TELF. 22-14-72

TRACTOR VENDO

articulado HOLDER 20 CV., con arado cultivador y remolque, todo como nuevo, precio interesante.

Garaje ORTEGA.

Cra. Murillo, 35. Teléfono 732

CALAHORRA

DORMITORIOS de FORMICA

Juan C. Ortiz

VELEZ de GUEVARA 8.

TODA CLASE DE MOBILIARIO DE COCINA DE FORMICA

Juan C. Ortiz

VELEZ de GUEVARA 8

SALAS de ESTAR de FORMICA

Juan C. Ortiz

VELEZ de GUEVARA 8.

ARMARIOS PARA CUARTOS DE BAÑO de las marcas "CARMEN" y "LOOKING BOX"

-PERÉ-

PIO XII, 5.

Junto a la Estación de Autobuses

Telfno. 22-04-82.

tiempo atrás

Hace 25 años

EN ESPAÑA

SABADO, 7 DE OCTUBRE DE 1944

Reanudaron sus trabajos las Cortes Españolas

Reanudaron sus deliberaciones las ponencias de las Cortes Españolas para estudiar diversos asuntos de trámite. Iban muy adelantados los proyectos de Ley de Sanidad y reforma de Ley Hipotecaria, así como el código de Justicia Militar.

—Se registraba un frío intenso en toda España y se anunciaba que las temperaturas descenderían aún más en fechas próximas. En Avila nevó en la cumbre de la Paramera y en Huesca llevaba ya dos días nevando copiosamente en el Pirineo aragonés, especialmente en el valle de Canfranc.

—En Jerez de la Frontera se registró un raro fenómeno atmosférico que algunos de los vecinos atribuyeron a consecuencias de las explosiones atómicas: una fuerte racha de aire penetró en la ciudad y en la Plaza de los Reyes Católicos fue derribado el pretil de una azotea. Los vehículos de tracción animal fueron despedidos a larga distancia de donde se encontraban y un quiosco de golosinas fue arrancado de cuajo. Los árboles fueron arrancados de cuajo en la mayor parte de la zona señalada, así como algunas farolas del alumbrado público.

—El ministro de Educación y Ciencia, señor Ibáñez Martín, impuso, en el paraninfo de la Universidad de Madrid, las insignias de la Orden de Alfonso X el Sabio al rector de la Universidad de Valencia, doctor Rodríguez Fornos.

EN EL EXTRANJERO

Tropas anglo-norteamericanas cruzan la frontera holandesa

Las tropas anglo-norteamericanas cruzaron la frontera holandesa por la parte Norte de la ciudad de Amberes, continuando su avance al Norte de Baar-Le-Nassan y Boppel. Las citadas fuerzas atacaron concentraciones de tropas y edificios fortificados, haciendo blanco en la estación de Sarreburgo y destrozando numerosos carros de combate enemigos.

—Roosevelt pronunció un importante discurso electoral en el que se negó a aceptar la ayuda política de los comunistas que, según los republicanos, apoyarían su reelección.

—Las fuerzas aliadas que avanzaban por la carretera costera del Poloponeso septentrional ocuparon el puerto fortificado de Rion, situado a la entrada del Golfo de Corinto, según anunciaba oficialmente el Cuartel General Aliado en el Mediterráneo.

Hace 50 años

MARTES, 7 DE OCTUBRE DE 1919

Petición de aumento de sueldo a la Policía Municipal

En la sesión que celebró el Ayuntamiento se presentó una moción encareciendo la necesidad de aumentar el sueldo a la Policía Municipal. El señor Merino (don Delfín) manifestó que no sólo había que aumentarles a la Policía Municipal, sino a todos los empleados que disfrutasen un sueldo inferior a 1.500 pesetas anuales, teniendo además en cuenta, respecto a los serenos, que cobraban lo mismo que los municipales, tres pesetas al día, que se les aumentase también la asignación para aceite, que era de 15 céntimos diarios, lo mismo que cuando este artículo costaba bastante menos.

—Desde el primero de marzo de aquel año hasta la fecha, se celebraron en España 308 corridas de toros, en las que se lidiaron 966 reses y murieron 1.496 novillos, que mataron 1.000 caballos.

—Por el ministro de Instrucción Pública y Bellas Artes fue nombrado ayudante de la Sección de Ciencias, nuestro paisano don José Royo, profesor del Colegio de San Fernando.

CITACION PARA MAESTROS Y MAESTRAS PROVISIONALES PENDIENTES DE DESTINO

Con el fin de adjudicar destino con carácter provisional, deberán personarse en la Delegación Provincial de Educación y Ciencia mañana, miércoles, a las doce horas, los siguientes maestros y maestras:

Don Miguel Angel Aguado Sancho, doña Divina Pastor Martínez y doña Nieves Mazo Valdecantos.

ZARAGOZA

Domingo 12 OCTUBRE

Salida, 7,30 mañana.

Regreso, diez y media noche.

Plaza autopullman, dotado de toda clase de comodidades.

160 PTAS.

VIAJES CONDE

Agencia de Viajes TITULO N.º 15 DEL GRUPO A.

Avenida de Portugal, 7, bajo.

Teléfonos 22-30-48 y 21-45-70

Construcción de cuadros automáticos y montajes eléctricos

VALDOVINOS

EXPOSICION Y VENTA: CALVO SOTELO, 34.

TALLERES: AVDA. ESPAÑA, 14

Instituto Nacional de Previsión - Logroño

Asistencia sanitaria a estudiantes desplazados

Habiendo determinado la Superioridad que los beneficiarios, que figuren como tales en la cartilla de los asegurados, conserven su derecho a la asistencia sanitaria cuando por razón de estudios se desplacen, durante el curso, fuera de su residencia habitual, esta Delegación hace públicas las siguientes normas a que habrán de ajustarse los interesados que deseen acogerse a tal beneficio.

Se formulará escrito por el asegurado haciendo constar Nombre y apellidos del trabajador y número de asegurado en la Seguridad Social. Nombre y apellidos del estudiante desplazado y parentesco con el asegurado. Centro docente en que cursará los estudios o donde se encuentre internado, expresando en todos los casos la localidad y provincia.

Esta asistencia excepcional, única y exclusivamente puede dispensarse durante los meses de duración del curso escolar correspondiente, y siempre que el asegurado permanezca en situación de alta o asimilada.

En esta Delegación, Sagasta 4, y agencias comarcales, se facilitará la información precisa y los impresos-solicitud, y una vez extendidos y acreditado el derecho, se entregará el oportuno talonario para la efectividad asistencial.

UN TEMA ESTUDIANTIL EN EL AIRE

La todavía hipotética Escuela de Profesorado Mercantil

Parecía resuelto al comenzar el pasado año las tareas escolares. Después de las resoluciones del Consejo Económico Sindical, y tras las gestiones, constantes y decididas, de los organismos públicos logroñeses, el problema de la Escuela de rofesorado Mercantil parecía definitivamente resuelto. Incluso se llegó a tener a punto el profesorado, y a hablar de exámenes en la convocatoria del curso 1968-69. Recordamos que, a propósito de la implantación de la Escuela, hasta discutimos en un reportaje el futuro, un poco difícil, de la Academia San Raimundo de Peñafort, reducida casi exclusivamente a estudiantes de profesorado en régimen libre, y con los efectivos de Derecho y Filosofía muy disminuidos.

Pero después de aquellos adelantos, que constituyeron noticia de relieve en el octubre de hace un año, el silencio volvió a cerrarse sobre el asunto, y las cosas, en la superficie, continuaron como estaban. ¿Qué ocurría? Según los últimos datos oficiosos, la cosa es bastante sencilla. La reforma de los estudios mercantiles está al caer. Y la reforma, aunque no se sabe en qué pueda consistir al final, se prevé que transforme de algún modo esencial la actual estructura, convirtiendo acaso el peritaje mercantil en una especie de Ingeniería Técnica Comercial, al mismo nivel de técnicos de grado medio que en cualquier otra rama, para después pasar de un golpe a la licenciatura en Ciencias Económicas. En tal caso, el profesorado sería absorbido por la rama de Ciencias Comerciales de la facultad correspondiente, y entonces habría que reconsiderar la existencia de las escuelas profesorales, englobando a sus titulados dentro de las Ciencias Económicas y Comerciales.

Todo esto que adelantamos es hipótesis, aunque sea una hipótesis con bastantes posibilidades de acercarse a la realidad. Lo único que pasa es que la traída y llevada Escuela de futura ubicación en Logroño no tendría, entonces, razón de existir. Con lo cual perderíamos una oportunidad largamente soñada.

Con estos datos en la mano, nos parece lógico que no se haya movido el asunto. Sería verdaderamente ridículo poner en marcha una escuela que iba a tener uno o dos años de vida. Pero, ¿y un futuro centro universitario de Estudios Comerciales? ¿No seguimos teniendo, en este terreno, una larga tradición, merecedora de las simpatías y las dádivas del Ministerio de Educación y Ciencia?

Otro aspecto distinto de la posible ubicación de nuevos centros de estudios en nuestra ciudad se refiere a la también discutida Escuela de Ingenieros Técnicos Agrónomos. Las gestiones parecen, según palabras que escuchamos hace poco tiempo a una de nuestras autoridades, muy bien encaminadas, y hay esperanzas de que fructifiquen en breve plazo. Aquí sí que no nos pueden jugar una mala pasada los planes de estudio, y deben, por tanto, volcarse los esfuerzos de todos.

Entretanto, la Escuela de Comercio, de peritos mercantiles, abrirá sus puertas uno de estos días a más de dos centenares de estudiantes, mientras llega el momento del traslado a los terrenos de la carretera de Zaragoza, que buena falta está haciendo, para desintoxicar un poco las aulas del Instituto. Pero de esa intoxicación general de las aulas logroñesas en la enseñanza media, problema que se va haciendo crónico, hablaremos en otra ocasión.

Manuel DE LAS RIVAS
(Foto Herce)

EL TIEMPO

Máxima, 23 grados, a las 16 horas. Mínima, 9'2 grados, a las 7'30 horas. Media, 16'1 grados. Presión atmosférica, 733'8, bajando. Humedad relativa: Máxima, 97 por 100, a las 8 horas, y mínima, 59 por 100, a las 14 horas. Lució el Sol 9 horas y 40 minutos. Sale el Sol a las 6'4 horas y se pone a las 17'35.

NUEVOS HOGARES

Izquierdo Martínez - Esteban Ibáñez

ULTIMA SEMANA DE LA TOMBOLA DE CARIDAD

Esta semana termina sus funciones la Tómbola de Caridad, instalada en el Espolón.

La continua actividad que lleva desde que fue instalada en el pasado septiembre quedará concluida el próximo domingo, día 12, por cuyo motivo solamente durante unos días estará ofreciendo al generoso público logroñés sus premios, más pródigos ahora que nunca por aquello de que hay que terminar con las existencias.

El domingo se realizó el sorteo número 38, siendo el premio una bicicleta de carrera. Los números agraciados fueron:

1.— 2.122.
2.—12.019.
3.—12.196.

ZARAGOZA FIESTAS DEL PILAR
Salida el domingo día 12, a las 7 de la mañana.
Regreso, a las 11 noche. PRECIO: 160 PTAS.
VIAJES ARALAR G. A. T. 128
Teléfonos 211859 y 223639
Plaza H. Toledo, 12. Edificio CALZADOS VERANO

En San Bernabé, muchos vestidos de novia

SAN BERNABE

stúdio fotográfico casado ®
FOTOGRAFO DE SOCIEDAD
Marchamo y prestigio en fotografía

PISO TERCERO, SIN PORTERIA
Vendo uno de 4 grandes y cuadradas habitaciones, amplio hall y enorme cocina, mucho sol, armarios empotrados, suelos de terrazo abrillantado, calor negro, cocina y calentador de butano. Véalo en Múgica, 27, 3.°, de 12 a 1 y de 5 a 7.

LOCAL COMERCIAL
MUY CENTRICO
DE 150 METROS CUADRADOS
SE ALQUILA
Razón: Castroviejo, 5, primero.

VENDO RUSTICAS
FINCA en pueblo cerca de Logroño, de monte, toda tractorable, de 75 hectáreas, con casa y pozo de agua.
FINCA en Calahorra, de regadío, de 4 hectáreas, libre, propia para frutales o espárragos.
Tratar con T. ESCUDERO. Calle Sol. 63
CALAHORRA — A. P. I.

«Los padres de los alumnos deben perder esa sensación de temor y entrar en la Universidad, tomar contacto con el profesorado y con los problemas de la misma»

«La Ley General de Educación es un intento decidido de acabar con discriminaciones y de humanizar los sistemas de formación»

Dijo ayer, entre otras cosas, el rector de la Universidad de Zaragoza

El cierre, ayer, del acto académico en la Escuela de Ingenieros Técnicos, pensamos que tuvo un excepcional interés, tanto para los propios alumnos como para el profesorado oyente y para los padres de familia, que, como ya es costumbre, brillaron por su ausencia en el paraninfo de la escuela logroñesa. El rector magnífico de la Universidad de Zaragoza, don Justiniano Casas Peláez, pronunció un discurso, que no dudamos en calificar de sugestivo por los temas abordados y las afirmaciones que en él hizo.

Después de una referencia a la calidad de la lección impartida por la señorita Lou Herrera, don Justiniano Casas se refirió a los lazos afectivos y profesionales que le unen con Logroño. Afectivos por razones de índole personal, y por el atractivo del carácter riojano, atractivo —dijo el señor Casas— no sólo humano, sino también intelectual, como lo demuestran el grupo de universitarios riojanos que, desde tiempo inmemorial, frecuentan curso tras curso las aulas zaragozanas, y que han dejado en aquel centro de estudios un sabor positivo y una muestra de categoría. Yo mismo —añadió el señor Casas— he tenido y tengo colaboradores en la cátedra procedentes de esta provincia, y no es extraño que, después de la larga experiencia, mis compañeros en la Facultad se refieran a los estudiantes riojanos con esa frase proverbial y simpática "son majos chicos estos riojanos".

Tras estos piropos a la capacidad de nuestros estudiantes, el señor Casas entró en materia hablando de la necesidad en que se encuentra un rector, de la obligación de recorrer su distrito universitario, para entrar en contacto directo con profesores y alumnos de las distintas ciudades en él comprendidas. Obligación que él no había podido cumplir durante el año que lleva ejerciendo el Rectorado, como consecuencia de la problemática planteada en los primeros meses de trabajo, hasta hacerse cargo de sus deberes.

Este contacto de la Universidad con el distrito debe plantearse asimismo, siguió diciendo el señor Casas, como contacto entre la Universidad y los padres de familia, que hoy se encuentran, absurdamente, alejados del lugar donde sus hijos trabajan y se esfuerzan. Hay una ruptura que incluso puede provocar el distanciamiento definitivo entre padres e hijos, y esta ruptura es necesario superarla, cambiando las estructuras y las costumbres ancestrales de una Universidad, la española, que se encontraba, en ciertos aspectos, apegada a moldes tradicionales. Los padres de los alumnos deben perder esa sensación de temor que hoy les produce en general el acceso a los claustros y a las aulas, y tomar contacto con el profesorado y con los problemas universitarios, estar cerca de los hijos y de su mundo estudiantil, porque ellos, muchas veces con enorme sacrificio, son los llamados a vocacionar a los jóvenes, a la formación de las generaciones últimas, personificadas en cada uno de los hijos desplazados a la Facultad.

El señor Casas planteó la situación del mundo de hoy a través de la fabulosa conquista técnica que supone la llegada a la Luna. Habló de los graves peligros masificadores y alienadores de una cultura impartida sin humanismo, de esa tecnificación material que amenaza con arrastrar las esencias del espíritu. Las ventajas materiales de que gozamos, cada día mayores en número, pueden significar el fin de la cultura si no nos esforzamos desde las cátedras y desde las escuelas por hacer una juventud con sentido de la dignidad, de la responsabilidad y de la libertad. Un cierto eco marcusiano latía en las palabras, nobles y fecundas, de don Justiniano, en el silencio recogido del paraninfo de la Escuela de Ingenieros.

Habló, por último, el rector de la Ley de Educación, que constituye, afirmó, un intento decidido de acabar con discriminaciones y humanizar los sistemas de formación. Hizo un rápido resumen de sus aspectos principales en el campo universitario, y marcó la importancia de las dos carreras que se encontraban representadas en el paraninfo, de un lado los ingenieros técnicos, de otro los maestros, el alfa y el omega del futuro de la nación y del mundo.

Terminó recalcando la necesidad de estructurar la convivencia entre el profesorado, los alumnos y los familiares, en un marco de comprensión y responsabilidad.

M. DE LAS RIVAS

(Foto Herce)

En presencia del rector de la Universidad de Zaragoza

Se abrió ayer el curso académico en la Escuela de Ingenieros Técnicos

Las primeras autoridades estuvieron ayer presentes en la solemne apertura de curso del curso académico, que tuvo lugar en la Escuela de Ingenieros Técnicos Industriales. El acto estuvo presidido por el rector magnífico de la Universidad de Zaragoza, don Justiniano Casas Peláez, al que acompañaban el gobernador civil, coronel jefe del Sector Aéreo, representante del Gobierno Militar, alcalde de Logroño, presidente de la Diputación, delegado provincial de la Vivienda y director de la Escuela de Ingenieros Técnicos.

Antes del acto académico se celebró una misa del Espíritu Santo en la capilla del Seminario Diocesano, oficiada por el profesor de Religión de la Escuela.

Ya en la Escuela de Ingenieros, comenzó el acto con la lectura de la Memoria del curso anterior por el secretario del Centro, don Tomás Miguel Lafuente. Destacaremos algunos datos interesantes entre los ofrecidos por el señor Tomás. El número de alumnos total en el pasado año ascendió a 425, entre oficiales y libres, y sumando también los que quedan del plan 1957 sin terminar los estudios. Las tres especialidades que funcionaron en la Escuela fueron la mecánica, la eléctrica y la electrónica. En esta última, como signo de los tiempos, se observó un notable avance en el número de matriculados en el curso primero, que ascendió a un total de 58 oficiales, solamente superado por el mecánico, con 68, y 18 libres.

Respecto a las inversiones en diverso material de laboratorios y prácticas, ascendieron a 5.735.000 pesetas en adquisiciones realizadas, más otros cuatro millones en curso de adquisición, lo que hace ascender la suma a los diez millones en números redondos. Entre estas adquisiciones, interesa destacar 1.400.000 pesetas en fresadoras y otro tanto en tornos para los talleres correspondientes, 450.000 pesetas para el taller de medidas eléctricas y 395.000 pesetas en diversas mejoras del centro, más otras 325.000 pesetas para las instalaciones de fueloil destinadas a la calefacción. Se prevé la pronta llegada a la Escuela de computadores y diversos aparatos electrónicos que se valoran en cerca de dos millones de pesetas. Como hizo observar el señor Tomás, el esfuerzo para poner al día, en el terreno práctico y teórico, las instalaciones redundará en beneficio de la ciudad y de la formación de cuantos alumnos se decidan a ingresar en la Escuela. También ha ascendido, proporcionalmente, el número de maestros de talleres y profesores ayudantes en las diversas cátedras.

Terminada la lectura de la Memoria, tomó la palabra doña Gloria Lou Herrera, para explicar la lección inaugural. Versó dicha lección sobre las llamadas macromoléculas de síntesis orgánica, un capítulo de la química moderna de extraordinaria importancia en la industria y la vida actual, por sus numerosas aplicaciones de todo orden. Dentro de este tipo de moléculas especiales, la señorita Lou se concretó al estudio de los plásticos y de los diversos sistemas de polimerización, detallando los tipos de mayor utilidad práctica y analizando con brevedad y poder de síntesis el auténtico impacto que suponen en el tecnificado mundo de hoy, que no podría prescindir de muchos de sus resultados.

Por último, el rector de la Universidad de Zaragoza leyó un importante discurso, del cual hacemos reseña aparte, para terminar con la frase ritual de apertura del curso 1969-70 en nombre del Jefe del Estado.

A continuación, autoridades y claustros de profesores de las Escuelas de Ingeniería Técnica y Magisterio, que se encontraban presentes, se dirigieron a la sala de profesores, donde les fue servido un vino español.

(Foto Herce)

LIQUIDAMOS ESTOS DOS MONUMENTALES TOMOS LUJO

¡Sólo por

296 ptas.!

(más doce pesetas de gastos)

¡1.320 PAGINAS!

Tamaño 19 x 14 cms.

Anchura del lomo: 5 cms.

Vale cada tomo: 325 pesetas

Lujosas encuadernaciones en tela estampada con ilustraciones en color y oro fino. Sobrecubierta de plástico.

LOS MISERABLES

de VICTOR HUGO

Un hombre, Jean Valjean, es encarcelado por haber robado un pan. Se evade. Luchas. Persecuciones. Los bajos fondos de París y su cortejo de mujerzuelas e indeseables están expuestos de manera maestra...

Esta obra, llena de contrastes y claroscuros, es una acusación ante las injusticias sociales. (650 páginas).

EL CONDE DE MONTECRISTO

de ALEJANDRO DUMAS

Es la vida fantástica, vehemente y arrebatadora de Edmundo Dantés, quien desde las mazmorras del castillo de If se convierte en dueño de un fabuloso tesoro.

Dedica su fortuna a desenmascarar a quienes le habían traicionado y separado del gran amor de su vida. (670 páginas).

TODOS LOS ENVIOS A REEMBOLSO PAGADEROS AL CARTERO

Por cada pedido REGALAMOS EL GRAN EXTRA "LOS ORGANILLOS", de Henri Francois Rey (504 páginas). Obra cruda, pero de gran hondura literaria. Hombres y mujeres, adolescentes y otoñales, entregados al escandaloso torbellino de la "dolce vitae". Llevada al cine con el título de "LOS PIANOS MECANICOS", por Melina Mercuri, fue un escandaloso éxito. NO APTA. Además le REGALAREMOS cuatro "NOVELAS INMORTALES", albergadas en un tomo de 160 páginas.

MUY IMPORTANTE: COMO NOS URGE LIQUIDAR, SI USTED NOS ENVIA SU PEDIDO ANTES DE DOCE DIAS LE REGALAREMOS ADEMAS LA GRAN OBRA "LOS TRES MOSQUETEROS" (560 páginas). Texto íntegro. ¡La inmortal obra de Dumas! Con las aventuras de D'Artagnan y sus tres famosos compañeros... ¡El enorme poder de Richelieu! ¡Luis XII! ¡UN REGALO SENSACIONAL Y UNICO! NR

NO ADMITIMOS GIROS ANTICIPADOS — NO ENVIAMOS AL EXTRANJERO

PEDIDOS A: LIBROS SALDADORA HERNANDEZ — Aragón, 385 — BARCELONA-13

FERRETERIA RUBIO

ALBELDA

ARTICULOS PARA REGALO Y FERRETERIA EN GENERAL

LAMPARAS Y ELECTRODOMESTICOS

†

EL SEÑOR

Don Pablo González Zubillaga

Industrial pastelero

FALLECIO EN EL DIA DE AYER, A LOS 66 AÑOS DE EDAD

habiendo recibido los Santos Sacramentos.

R. I. P.

Su resignada esposa, doña Pilar Ruiz; hijos, don Francisco y don Luis; hijas políticas, doña María del Carmen Díaz de Tudanca y doña Conchita Oyaga; nietos, Francisco Luis, José Pablo, Enrique Eugenio, María del Carmen, Carlos Fernando, Conchita, María del Pilar y María Celia; hermanos políticos, sobrinos, primos y demás familia, participan a sus amistades tan sensible pérdida y les ruegan una oración por el eterno descanso de su alma, por cuyo piadoso favor les quedarán muy agradecidos.

IGLESIA PARROQUIAL. — Santa María de Palacio. Logroño, 7 de octubre de 1969.

CONDUCCION DEL CADAVER. — HOY, MARTES, a las CINCO Y MEDIA.

FUNERAL Y MISA DE REQUIEM. — MAÑANA, MIERCOLES, a las NUEVE Y MEDIA.

CASA MORTUORIA. — Juan Lobo, 7.

†

LA SEÑORA

DOÑA JUANA VELASCO VERANO

Viuda de D. Calixto Verano

FALLECIO EL DIA 4 DE LOS CORRIENTES, A LOS 71 AÑOS DE EDAD

habiendo recibido los Santos Sacramentos

R. I. P.

Sus resignadas hermanas, doña Bonifacia y doña Tomasa; sobrinos, primos y demás familia, participan a sus amistades tan sensible pérdida y les ruegan una oración por el eterno descanso de su alma, por cuyo piadoso favor les quedarán muy agradecidos.

Logroño, 7 de octubre de 1969.

Casa mortuoria. — Mayor, 137.

HARO

Ampliación en un comercio de la ciudad

eñor Madrigal Llorente inaugura sus nuevas instalaciones. — (Foto Donézar)

HARO. — (De nuestro corresnsal, Demetrio Olmos).

Los que con frecuencia visi- nuestra ciudad admiran uno otro día la transformación y afán de superarse y ponerse día que tienen los comercios nuestra ciudad, que con paso to, pero seguro, transforman establecimientos, un poco icuados, en bellos lugares de osición de sus artículos, que den codearse con los mejo- de muchas capitales.

n esta ocasión ha sido la e Madrigal la que después unos días de cierre para am- y modificar la estructura su establecimiento, ha abier- de una manera solemne, el ado, a las siete y media de arde, nuevamente sus puer- al público.

acto, especialmente invita- por su propietario, don Al- o Madrigal Llorente, asistie- el alcalde accidental, pri- teniente de alcalde (por es- l efectivo disfrutando licen- don Luis Viela Rubio; el tán de la Guardia Civil, don óbal Alonso; directores de Bancos Locales; en una pa- representaciones de todas uerzas vivas de la ciudad, como algunos corresponsa- de Prensa, sumando un nú- considerable.

on Alberto Madrigal toma la bra para dar cortésmente las as por la asistencia y expli- que el objetivo de la refor- echa en el local no era otro que el de dar mayores facilidades al público para que a su gusto y sin sorpresa alguna pudiesen admirar y probar los artículos objeto de su comercio. Dice que no ha creído necesaria la bendición, toda vez que ya estaba hecha la del anterior local. No obstante, da las gracias a la representación eclesiástica que asiste al acto.

Como asiten, entre otros, don Jaime Borjas, jefe de la zona Norte de la Casa Inter, y representaciones de las Casas Bru, Maggefesa y Orbegozo, cede la palabra al señor Masides, delegado regional de Kelvinator, que en breves palabras agradece la asistencia en nombre de la firma que representa, deseando al señor Madrigal que continúe con el éxito que hasta ahora ha tenido en su modernísimo comercio.

Seguidamente el señor Alonso, jefe de publicidad de Inter, explica y da las gracias por la oportunidad que le brinda el acto para poder colaborar en algo a la gran confianza que ya le ha demostrado el público de Haro y su comarca con la adquisición de los aparatos fabricados por su representada.

Ofrece la Casa Inter, desinteresadamente, para que puedan consultarles todas las dudas que se le presenten al público en el uso de sus aparatos, rogando a los usuarios que denuncien todas las anomalías que puedan encontrar, ya que inmediatamente serán atendidos.

Finalizado el acto, el señor Madrigal y sus familiares obsequiaron con la espléndidez que es habitual en ellos a todos los asistentes con un ilustrado vino español.

Como era de esperar, también los productores de la Casa Madrigal han festejado el acontecimiento y además para que no solamente llegase a ellos sus beneficios, el señor Madrigal acordó y así se lo manifestó el hacerles entrega con tal motivo de una paga extraordinaria.

QUINTOS DEL 69

Como ya es tradicional en la ciudad, han sido citados todos los mozos pertenecientes a este reemplazo para una reunión que se celebrará el próximo día 15 de octubre, a las ocho y media de la noche, en el Bar La Parra.

Teníamos asimismo noticias de que en varias ocasiones los quintos del 43 de Fonzaleche se habían unido a los de ésta en la celebración de varios aniversarios de su entrada en quintas. En la edición de este año ha sido a la inversa y accediendo a su reiterada invitación, los quintos del 43 de Haro se trasladaron a Fonfaleche, donde hubo la consabida merienda en una tarde feliz, ya que según uno de los asistentes fueron objeto de toda clase de atenciones por parte de sus compañeros de aquel pueblo.

LA GRIPE

También a esta ciudad ha llegado la gripe otoñal, teniendo a muchos convecinos postrados en el lecho, aunque nos dicen no es maligna, ya que con unos cuantos días de cama y el tratamiento médico adecuado se pasan sus efectos. Que así sea y se aleje pronto de estos alrededores.

DISTINCION

NUEVA RIOJA del pasado domingo nos trae la noticia. Con motivo de la conmemoración del primero de octubre, ha sido concedida la Cruz de Caballero de la Orden de Cisneros a cuatro alcaldes de nuestra provincia. En la relación figura nuestro alcalde, don Mariano Tremps Pallarés al que cordialmente felicitamos por tan merecida distinción.

DEL DOMINGO

Un domingo soleado y templado nos trajo el día festivo de la semana, apreciándose en la ciudad bastantes visitantes del Norte que en excursiones otoñales escalan los distintos montes cercanos a la ciudad, por lo que las horas centrales, en que recalaron en ésta, se vieron animadas, no así las últimas de la mañana, en que muchos aficionados al fútbol se fueron a la capital de la provincia para ver el partido que el equipo local jugó con el Balsamaiso y del que salió vencedor por un gol a cero.

El concierto del mediodía, primero de la temporada en la Plaza de la Paz, muy concurrido bien interpretado y aplaudido aunque en la actualidad no nos parece el lugar más propio para esta clase de conciertos, ya que la gran circulación de vehículos que tiene la citada plaza a esas horas en días festivos impiden muchas veces la perfecta audición.

LA RIOJA, NUESTRA REGION

FIESTAS EN ALBELDA DE IREGUA

Albelda de Iregua está disfrutando de sus fiestas patronales honor de la Virgen de Bueyo, que todos los años celebra en el mer domingo de octubre. Por las calles se observa mucha anición y hay bailes tarde y noche. El pasado domingo, sin emrgo, fue la jornada más importante, puesto que, como ya informos, ttuvo lugar la coronación de la Virgen y el Niño Jesús n sendas coronas de plata, obsequio que hacían los vecinos aldenses a su Patrona. El acto se celebró en la Plaza de España, las once y media de la mañana. En el recinto no cabía una perna más. Llegó la procesión con la Virgen llevada en andas. spués de la coronación por el párroco, don Santiago Lejárra- se celebró una misa y nuevamente regreso en procesión hacia Parroquia.

Este fue el acto más destacado de los festejos religiosos. El to de todas estas jornadas es alegría y ambiente festero, pro- s en esta simpática localidad.

Ayer por la mañana se celebraron competiciones pedestres rededor del pueblo, carreras de sacos en la plaza y, por la tar- una interesante prueba ciclista que consistió en dar cinco eltas hasta el cruce de la carretera. Todas estas competiciones eron muy animadas y asistidas. Los resultados, según datos e nos ha facilitado nuestro corresponsal en esta localidad, don ix Ochagavía, son los siguientes:

En la carrera pedestre resultó ganador Ignacio Gómez Cáara.

En las tres corridas de sacos, los primeros puestos corresondieron: Javier Bellido, en la primera; "Jalisco" Domínguez, la segunda, y Pedro Bastida, en la tercera.

En la prueba ciclista resultó vencedor Esteban Gómez.

Las sesiones de cine fueron muy concurridas y el baile, que celebró tarde y noche, estuvo hasta los topes. No faltaron los egos artificiales, que tanto calor les dan a las fiestas.

CIENTO DOCE NICHOS PARA EL CEMENTERIO MUNICIPAL DE ALFARO

El Ayuntamiento de la ciudad de Alfaro ha anunciado la sasta para la construcción de 112 nichos en el Cementerio Muicipal. El tipo de licitación es de 149.620 pesetas y el plazo fido para la ejecución de las obras es de dos meses.

SAULEDA

CAVERO - HARO

COMPRO ANTIGÜEDADES

DESEANDO PAGARLAS CARAS

Repito, desearía comprar toda clase de antigüedades: arcas, jarrones, monedas, etc., etc., en fin, todas las antigüedades.

Convivencias diocesanas en Arnedo

ARNEDO, 6.—(De nuestro corresponsal, S. Solano).

Los días 2 y 3 del presente mes han tenido lugar en el Colegio Nacional Mixto de Arnedo unas interesantes reuniones entre maestros y sacerdotes de la comarca arnedana, llamadas «Convivencias diocesanas para los educadores de la fe».

Dos temas eran primordiales a tratar y a ellos se dedicó cada una de las jornadas de tarde de estas Asambleas.

El primero de ellos que trataba de la presentación de los nuevos catecismos y programas escolares fue magistralmente expuesto por el joven sacerdote de ésta y director de la catequesis parroquial reverendo don Emeterio Martínez.

El segundo de estos temas: «Coordinación entre todas las instituciones educativas» fue tratado por el señor director del Secretariado Catequístico Diocesano, reverendo don Longinos Solana, hijo de Arnedo, quien expuso de manera clara y amena la necesidad de unión entre todos los educadores (padres, maestros, sacerdotes, etc.,) para que el educando ,el niño, alcance su perfeccionamiento de modo armónico e integral.

En las dos jornadas, y a continuación de la exposición de los temas por los oradores, se constituyeron grupos de trabajo compuestos por sacerdotes y maestros, los cuales elaboraron interesantes conclusiones, muy dignas de tener en cuenta para la solución de los problemas educativos.

Es de desear, y ya creemos que está en estudio, el que los padres tengan verdadera conciencia de la importancia de estos contactos con los educadores y se integren también en adelante en cuantas reuniones de este tipo se lleven a efecto.

☆ ETIQUETAS ☆

Una primera firma nacional le ofrece toda clase de etiquetas: engomadas, autoadhesivas, colgantes, anónimas, impresas, en relieve y a todo color; en papel blanco, oro, plata, colores y cartulinas.

La etiqueta por Vd. deseada le será realizada con las máximas garantías de calidad y precio. Etiquetas de felicitación navideñas: un stock de más de cien modelos le permitirá una selección y precios difíciles de igualar.

Una llamada al TELEFONO 22-06-88 será suficiente para que le presentemos nuestros muestrarios y le resolvamos sus deseos; por supuesto, sin compromiso alguno para Vd.

DE SOCIEDAD

Enlace Arechinolaza - Sábado

Ayer, lunes, en la iglesia parroquial de los PP. Carmelitas, y a las seis de la tarde, tuvo lugar el enlace matrimonial de don Silviano Arechinolaza, prestigioso industrial hostelero de nuestra ciudad, con la encantadora señorita María del Pilar Sábado, de conocida familia navarra.

La novia, de blanco y seda natural, entró en el templo del brazo de su tío don Venancio García Lorente. El novio, dando el suyo a su madre y madrina, doña Blanca Ortega de Arechinolaza.

Bendijo la ceremonia nupcial el reverendo señor don Victoriano Olaviano, párroco de Villanueva de Cameros e íntimo de la familia, quien se dirigió a los novios en la homilía, emocionada y entrañable.

Firmaron el acta matrimonial don Eugenio Martínez Iñiguez, don Amelio Ochoa, don Benjamín Marín, don Angel Giménez, don José Marín y don Arturo Ariznavarreta, todos allegados amigos de los contrayentes.

Concluido el acto religioso los numerosos invitados, de la mejor sociedad logroñesa, fueron espléndidamente obsequiados en Sala Ducal, haciéndose, finalmente, animado baile.

Los recién casados, para quienes deseamos una nueva vida plena de venturas, iniciaron su luna de miel por diversas localidades españolas.

Nuestra más cordial enhorabuena para las familias de los nuevos esposos, muy en particular para los señores Arechinolaza-Ortega, propietarios del famoso restaurante "El Cachetero".

(Gráfica de Fotomás)

SGCB2021

La jornada taurina del domingo

El novillero José Luis «Galloso», cogido de gravedad en Córdoba

CORDOBA. — Novillada sin picadores, con ganado de don José Luis Sánchez y Sánchez, manejables y con poca fuerza.

Raúl Aranda, ovación y ovación y dos vueltas; José Luis "Galloso" ovación y ovación; Antonio Sánchez "Tato", aplausos y ovación, una oreja y vuelta

El diestro José Luis "Galloso" cogido en su segundo, presenta "una cornada por asta de toro en la región inguinal derecha, que interesa piel, tejido celular y aponeurosis. Pronóstico grave doctor don Antonio Ortiz Clot. Fue trasladado el diestro al Hospital Municipal.

LA LLUVIA LA SUSPENDIO EN EL QUINTO TORO

PALMA DE MALLORCA. — Tres toros de Antonio Gardo y otros tres del conde de Mayalde, todos desiguales. "El Paquiro", aplausos y pitos; Manolo Cortés, aplausos y ovación, una oreja y vuelta. Ruiz Miguel, estocada, ovación y vuelta Al finalizar la lidia del quinto hubo de suspenderse a causa de la lluvia.

Perito químico

O NIVEL TECNICO SIMILAR

se precisa para jefe de taller y acabados galvánicos en Logroño. Escribir a

Quebradizos, 4, Bº La Estrella

Logroño

BUEN GANADO

BARCELONA. — En la Monumental, reses de Pedro Salas Grau, de Palma de Mallorca, de espléndida presentación, codiciosos y bravos que llegaron fáciles al último tercio.

Morenito de Talavera, ovación, petición de oreja y vuelta y en el segundo, ovación, una oreja y vuelta

Juan José, un aviso y algunas protestas de desagrado y en el último, aplausos.

Marismeño, ovación, oreja y vuelta en el primero y, en el que cerró plaza, despedido con muchos aplausos.

PASADA POR AGUA

MADRID — Pese a la lluvia que no cesó en toda la tarde sobre la Monumental se lidiaron cuatro toros de Herederos de don José Infante de Cámara, de Portugal, desiguales y escasos de poder y bravura, y dos del Pizarral, mansos. Joaquín Bernadó, muchos aplausos y algunos pitos en el primero y silencio en el que le tocó manso.

Efraín Girón, ovación y salida al tercio en el primero y en el otro, aplausos y salida al tercio

Antonio Barea, ovación y vuelta con algunos votos en contra y, despedido con aplausos en el que cerró plaza.

TODOS PREMIADOS

ZAFRA (Badajoz). — Seis toros de Herederos del Conde de la Corte de buena lámina y que dieron buen juego.

Pedrín Benjumea, ovación, dos orejas y vuelta y palmas en el último.

Miguel Márquez, ovación, dos orejas y vuelta en el primero y aplausos en el segundo.

José Falcón, en el primero, ovación, una oreja y vuelta y ovación, dos orejas, vuelta y saludos en el último.

"SEMANA DEL TORO DE LIDIA"

SALAMANCA. — Corrida concurso de ganadería con motivo de la "Semana del Toro de Lidia". Un toro de cada una de las siguientes ganaderías: Alipio Pérez - Sanchón, marqués de Bayamo y Hermanos Alfonso Sánchez Fabres, Pío Tabernero de Vilvis, Fermín Bohórquez y José Miguel Rodríguez Villa.

César Girón, silencio en el primero y ovación, una oreja y vuelta en el segundo.

Gregorio Sánchez, silencio en el primero y también silencio en el otro. Gabriel de la Casa, ovación y vuelta en uno y aplausos en el otro.

El jurado concedió el primer premio al toro lidiado en primer lugar de la ganadería de don Alipio Pérez Sanchón. El premio a la mejor vara, al picador "Mejorcito", de la cuadrilla de Gregorio Sánchez.

CORRIDAS SUSPENDIDAS

A causa de la pertinaz lluvia ha sido suspendida la corrida que iba a celebrarse con rejoneadores en Vista Alegre Queda para el jueves. Por la misma causa se suspendió la de Hellín, Benidorm y Murcia.

La vida doméstica en el futuro

Cocinas de microondas que preparan en segundos cualquier plato de carne y verdura

Alimentos congelados y desecados se podrán conservar durante años

HAMBURGO. — (Servicio especial de crónicas extranjeras de la Agencia «Logos»)

«Tú y tu mundo» es el título de la mayor y más popular exposición familiar de Alemania, celebrada recientemente en Hamburgo. Ochocientos expositores de 52 países ofrecieron una amplia visión de conjunto de todos los sectores de la vida moderna.

Los temas principales de la exposición fueron la casa y la cocina, la edificación y la vivienda, la moda y la cosmética, las aficiones y el tiempo libre, la educación y la salud. Uno de los aspectos más interesantes del certamen fue la muestra «Ojeada al futuro», que ofreció una impresión de cómo estará organizada la vida en las próximas décadas.

UN AUTO EN PIEZAS

Llamaron sobre todo la atención además de los últimos modelos de electrodomésticos, una cocina de microondas a precio asequible, mediante la cual pueden prepararse en pocos segundos no sólo menús congelados, sino cualquier clase de platos de carne y verduras. Una de las novedades más atrayentes fue un tipo de alimento congelado y desecado que puede conservarse durante varios años y que, de la misma manera que el café en polvo, puede transformarse rápidamente y sin necesidad de hervirlo en un plato muy nutritivo y con abundante contenido en vitaminas Los alpinistas y los astronautas llevan consigo alimentos de este tipo. En una fábrica alemana se produce ya este alimento en grandes cantidades.

Otros ejemplos de la moderna técnica doméstica los ofrecían un horno que se limpia automáticamente sobrecalentándolo, ya que así se transforman en polvo los residuos de los asados; una máquina de coser que se bobina automáticamente, cortinas con una capa de aluminio que en verano absorbe los rayos de sol y en invierno evita que se pierda por irradiación el calor de la calefacción. En el futuro, el tiempo libre se podrá organizar de manera todavía más agradable; los jóvenes se interesaron sobre todo por un auto en piezas y un nuevo magnetoscopio que permite grabar las emisiones de televisión. Los aparatos de gimnasia y de entrenamiento interesaron sobre todo a las personas ya entradas en años que quieren mantenerse en forma o perder el exceso de peso.

ACUNADOR AUTOMATICO PARA BEBES

Entre los aparatos electrónicos domésticos destacaron además de los minicomputadores un aparato que acuna a los niños pequeños tan pronto como éstos dan señales acústicas de malestar Bajo el signo de la astronáutica llamó también la atención un nuevo planetario doméstico de medio metro de diámetro, en el que se mueven los modelos en miniatura de la tierra y de la luna en torno a un sol iluminado por una lámpara.

A las mujeres que tienen que trabajar les interesará el modelo de una «Service-Haus», que ha sido presentado por vez primera en la exposición «Tú y tu mundo». Este edificio, de nueve plantas, posee jardín de la infancia, consulta pediátrica, comercios, restaurantes, piscina, sauna, terrazas para tomar el sol, parques infantiles, pistas de tenis y habitaciones para invitados.

La organización de esta popular exposición ha corrido a cargo de una comunidad de trabajo de organizaciones femeninas hamburguesas, de la que forman parte 50 de las más importantes asociaciones de mujeres de tipo político, religioso, caritativo, cultural y profesional.

LOS MAS IMPORTANTES

POR LA MAÑANA

Quiero preguntaros a vosotros, los que tenéis los ojos llenos de tú, los inquietos, los de plena representación: ¿De dónde nos llega esta reminiscencia de un tuteo a ultranza, generalizado y casi siempre a desaire? ¿Cómo se ha de llegar a vosotros, los rebeldes, los idealistas, los que soñais con los grandiosos órdenes sociales, si este tú maravilloso ya no es sinónimo de confianza y amistad?

POR LA TARDE

"Nosotros también somos importantes": slogan publicitario. ¿Descubrimiento moderno? Tiene cierta asociación de ideas con la consigna del tuteo. Se trata de convencer de esta importancia (importancia dudosa) a los menos importantes.

Solamente vosotros, los de los ojos llenos de tú y palabra sincera, podéis conseguirlo. Convencerles de que son ellos, los menos importantes, en verdad, los más importantes, y que esta inquietud forja la fe en sus destinos, para que se afirmen de que ellos, no otros, son Sindicatos. De esta forma lo será.

Que el burócrata encasillado del teléfono sobre la mesa (en el teléfono queda aún cierto atavismo mágico) tutee al orondo señor, al de las carpetas gruesas (el de los mil aires), al ensombrerado. Vanidosos de su teléfono, de su orondez, de sus carpetas, de su sombrero. Bien pase. Pero a ellos... de verdad, amigo (el de los ojos llenos de tú), ¿crees que tal insinceridad (que no son vanidosos) pueda ser para ellos (los más importantes) un privilegio que pueda infundirles confianza?

POR LA NOCHE

La noche siempre ha sido propicia a las confidencias.

Amigos, todos los de los ojos llenos de tú, el tuteo es consecuencia, no medio, espontaneidad, confianza, mucha confianza. Si se hace como consigna coacciona la libertad de expresión, confunde las ideas sencillas, amontona. Si buscais en verdad de los menos importantes su inquietud de importancia, su confianza. Seamos sinceros. Pongamos las cosas en su sitio: Allí la burocracia conservadora, con sus legajos, con sus ustedes. Aquí, muy cerca, vosotros, muchos de vosotros, los idealistas, los de plena representación, los de los ojos llenos de tú.

A. P.

Vocal Sindical

¡¡VIVA VD. COMODAMENTE EN UN EDIFICIO SEÑORIAL!!

Situación: GRAN VIA

¡Evítese aglomeraciones molestas, propias de grandes edificios!

ORIENTACION: MEDIODIA

Ofrecemos a Vd. y para su familia la vivienda perfecta

Gastos comunes muy reducidos

CONSTRUCCION INMEJORABLE

ANTES DE ADQUIRIR SU VIVIENDA

CONSULTENOS

Ofrecemos sin compromiso la solución a su problema

INFORMES: GRAN VIA, 30 ENTLO.

TELEF. 214646

TODAS NUESTRAS OPERACIONES QUEDARAN AUTOMATICAMENTE GARANTIZADAS POR EL BANCO DE VIZCAYA, SEGUN LEY VIGENTE

COMENTARIO FINANCIERO

Escribe:

VICTOR VIRIBAY OCHOA DE ASPURU

La palpitante e inquietante actualidad de «Fontisa»

Ante todo y por el respe- que me merecen todos lectores que vienen hon- nome con su atención, o de pedir disculpas por silencio mantenido du- nte varios días. Todos os días los he vivido a ballo entre la cama y la lsa por culpa de una in- sata gripe, que me ha nido a menos de la mitad rendimiento. Aunque he sido todos los días a las siones de Bolsa sin per- un día, me ha sido im- sible enviar escritos a la ensa debido a no haber- encontrado en debidas nd iciones. Como ahora rece que el mal se ha ido reglando vuelvo nueva, nte a ocuparme de la in- mación bursátil, que n tanta ansiedad se está uiendo por un importan- sector de lectores. Du- nte todos estos días he bido muchas llamadas fónicas y cartas preocu- ndose los interlocutores el motivo de mi silen- pero las cartas y pre- as se han acentuado torno a un motivo que de inquietante y palpi- te actualidad, casi una rena de cartas se inte- n por el momento ac- de Fontisa. Fontisa es ltimo Fondo de Inver- que ha salido a la luz asta ahora no ha tenido xito que esperaban los dores de dichas parti- aciones.

Los Fondos de Inversión n teniendo resultados y halagüeños hasta ora y de ahí que Banes- se animara a crear el su- Fue un verdadero alar- de reclutamiento de di- o para completar la to- idad del importe que te- n previsto. Sin agentes captación de clientes y muy pocos días han ba- o el récord, adquiriendo os los millones que se ha- n propuesto con asom- a rapidez. Lástima que spués del éxito obtenido la recolección del dine- o lo hayan tenido en la lección de la cartera de ores. Hay participantes Fontisa que me dicen si nderían sus participacio- s porque temen que van ener mala suerte con as. Los Fondos de In- rsión son buenos y su- go que Fontisa más tar- o más temprano dará resultado apetecido. En ncipio, no hay duda que haoido un fallo técnico e ha llevado la desilusión os participantes. A mi lio se han precipitado comprar las acciones quiriéndolas en el peor mento cuando más altos aban los cambios en la lsa. Si sólo se hubiera perado unos días más se biera conseguido los va- res a precios bastante s bajos de donde ahora se endrían unos buenos be- ficios. Mientras Fontisa á en un punto muerto, s demás Fondos de Inver- n, Nuvofondo por ejem- o, ha ganado desde que se eo Fontisa casi las dos- entas pesetas cada parti- pación, Eurovalor ha lle- ado a avanzar algo más de a ciento cincuenta pese- s y por ese absurdo con- sentido Fontisa está por bajo del precio de su lan- amiento ya que algunos compraron las participa- ones a 1.045 pesetas.

Quien vendió las acciones Fontisa a los precios más tos del mercado ya pue- e estar contento porque se ubrió de gloria de verdad. Sí, fue Cartisa quien se li- [illegible]

lo a esos buenos precios; lo que por un lado pierde el Fondo lo gana la cartera de valores del Banesto. Sin embargo, no creo que les haga mucha gracia a todos esos participantes que han tenido la gentileza de enviarme sus cartas. A juzgar por ellas hay algunos que están que fuman en pipa.

Algunos se las prometían muy felices y ¡oh desilusión! se han visto defraudados en sus pronósticos porque la cotización de la participación no se ajusta a la buena marcha de los Fondos diversos que hay en funcionamiento en todo lo ancho y largo de la península. Si la inversión se hubiera realizado unos días más tarde Fontisa hubiera tenido muy distinta situación y por lo tanto habría beneficios en las participaciones. Pero por haber tenido ese fallo técnico, los propietarios en lugar de beneficios están siendo víctimas, pero como la Bolsa es así lo que hay que hacer es tener calma y saber esperar. Ya vendrán tiempos mejores y las aguas se irán serenando consiguiendo llegar a una cotización digna.

Ignoro la composición de la cartera, pero si han tenido la idea de adquirir mucho papel eléctrico es muy posible que tarde más días de lo previsto en recuperar el precio de la participación. Las acciones de la electricidad están pasando por un mal momento sin verse por ahora un momento de respiro. Todos los días sigue saliendo mucho papel a la venta lo que demuestra que hay un gran sector de inversores que tratan de salirse de esta inversión por no verla rentable. Desde la subida de precios del kilovatio con beneficio de Offile, el grupo eléctrico no rueda bien. Estos días han aparecido paquetes fuertes de papel a la venta de procedencia bancaria. Por lo tanto, los grandes grupos no están de acuerdo con el momento actual del grupo siendo muy probable que siga la sangría de la cotización. De persistir esta situación en la electricidad, la participación de Fontisa es muy posible siga sufriendo los bandazos del mercado. Estos movimientos pendulares que se producen en el grupo de la chispa hace perder la paciencia a los tenedores adictos, que desde hace años han tenido paquetes inamovibles.

Hasta ahora las cotizaciones en general sufren quebrantos. Habrá que ver la forma en que se vaya comportando la Bolsa esta semana.

ANUNCIOS OFICIALES

ANUNCIO

MANCOMUNIDAD DE LOS AYUNTAMIENTOS DE ANGUIANO, MATUTE Y TOBIA

Publicados los anuncios de las subastas forestales, de esta Mancomunidad, en los «Boletines Oficiales», de la provincia núm. 109 correspondiente al día 18 de septiembre, y en el del Estado núm. 232 correspondiente al día 27 de septiembre, se hace saber que las proposiciones para obtar a las subastas pueden ser presentadas hasta el día 21 del presente mes todos los días laborables de diez a doce de la mañana, y la apertura de las plicas tendrá lugar el día 22, dando principio a las 9 de la mañana del presente mes de octubre para la adjudicación.

Anguiano, 2 de octubre de 1969.

El Presidente de la Mancomunidad

Ayuntamiento de la villa de Oyón

El Ayuntamiento de Oyón (Alava) saca a la venta una partida de hilo de cobre procedente de instalación eléctrica vieja, mediante concurso que se celebrará el próximo día DIEZ del actual y hora de las DOCE de su mañana.

Los interesados pueden ver referida partida el día antes citado desde las diez de la mañana hasta las doce, así como las condiciones establecidas para el concurso.

Oyón, a seis de octubre 1969.
El Alcalde,
Julio Martínez y Bujanda

ANUNCIO

SUBASTA DE ORUJAS

El día 10 de octubre de 1969, a las 20,30 horas, en el Salón de actos de la Hermandad, se subastarán.

Los orujos de 90.000 a 100.000 cántaras de vino, claro y tinto.

El pliego de condiciones se halla a disposición de interesados en Secretaría de Hermandad Sindical.

San Asensio, 7 octubre 1969.
El Jefe

Mutua Patronal Castellana

Mutua Patronal de Accidentes de Trabajo núm. 32
ANUNCIO-CONCURSO OBRAS DE CONSTRUCCION CENTRO DE REHABILITACION EN VALLADOLID

MUTUA PATRONAL CASTELLANA convoca concurso para adjudicar las obras de construcción de un edificio para CENTRO DE REHABILITACION Y PREVENCION DE ACCIDENTES DE TRABAJO Y ENFERMEDADES PROFESIONALES EN VALLADOLID, calle de Juan de Juni c/v a c/ Paulina Harriet, según proyecto redactado por los arquitectos D. Jesús Vaquero Martín, don Angel Ríos Gómez, D. Isaías Paredes Sanz y D. José Luis Tuesta Caballero.

El presupuesto de contrato base asciende a TREINTA Y SIETE MILLONES CIENTO DIECISEIS MIL TRESCIENTAS CUARENTA Y DOS PESETAS, VEINTE CENTIMOS (37.116.342,20 ptas.).

El plazo de ejecución de dichas obras es de VEINTICUATRO MESES.

Las proposiciones y documentación para optar al concurso se correo certificado en la central de «MUTUA PATRONAL CASTELLANA», en Valladolid, Paseo de Zorrilla, 16, en horas de oficina, y antes de las DOCE horas del día 31 de octubre de mil novecientos sesenta y nueve.

El acto de aceptación de concursante se celebrará a las doce horas del quinto día hábil siguiente al de quedar cerrado el plazo de admisión.

El proyecto completo de las obras, los pliegos de prescripciones técnicas y de cláusulas administrativas particulares estarán de manifiesto en la Secretaría de «MUTUA PATRONAL CASTELLANA» en Valladolid, en los días y horas hábiles de oficina.

Valladolid, 30 septiembre 1969.
El Secretario General,
Julio Peñas

V.º B.º
El Presidente,

NUVOFONDO Y RENTFONDO, FONDOS DE INVERSION MOBILIARIA, INFORMAN

Con la aparición en el mercado bursátil del Primer Fondo Español de Inversión Mobiliaria, Nuvofondo, creado por el Banco Urquijo, el 2 de febrero de 1966, se crea la base de un nuevo sistema de inversión en la Bolsa de Valores. Con el lanzamiento de Nuvofondo se incorpora a la vida de la Bolsa el profesional, pero no el profesional especulador, sino el profesional técnico. Así, Nuvofondo abre la inversión bursátil al ahorro popular, con la diversificación del riesgo a través de su Cartera de Valores, hasta considerarlo prácticamente eliminado, y Nuvofondo consigue garantías en cuanto a la información sobre la marcha de las empresas españolas.

El desconocimiento total por parte del público español de esta nueva forma de inversión bursátil, y las bajas cotizaciones de los valores industriales en aquellas fechas, hacen difíciles las primeras etapas de comercialización de Nuvofondo. A mediados de 1967 comienza a notarse claramente la influencia de los Fondos en el mercado de Valores, consiguiendo dichos Fondos una recuperación en los cambios.

En el Ejercicio de 1967, Nuvofondo puede ofrecer un Balance interesante, el público comienza a prestarle su atención con el aliciente de interesantes plusvalías, y el inversor individual sigue con atención la evolución de su Cartera de Valores para intentar anticiparse a sus movimientos.

En 1968 se considera a Nuvofondo, unido a otros Fondos de Inversión que han ido surgiendo posteriormente, como una fuerza en el mercado, y puede ofrecer a sus partícipes importantes resultados. Así, con un valor inicial de la participación el 1 de enero de 1968 de 1.085'09 pesetas, una rentabilidad líquida del 6'64 por 100, a lo que hay que añadir una plusvalía en el valor de la participación del 37'80 por 100, por lo tanto la inversión en Nuvofondo representó el 44'44 por 100 de beneficio.

Con estas halagüeñas perspectivas, entramos en el actual año de 1969. El Activo de Nuvofondo en 31 de diciembre de 1968 era de 1.386 millones de pesetas y el 30 de septiembre último pasaba de los 4.105 millones, por lo tanto en nueve meses el aumento del Activo de Nuvofondo ha sido de 2.719 millones, lo que representa un aumento en porcentaje del 196 por 100.

El valor de la participación de Nuvofondo el 1 de enero del año actual fue de 1.495'27 pesetas, y el 30 de septiembre último cierra a 2.125'30 pesetas, representando una revalorización del dinero invertido en nueve meses del 42'13 por 100.

Además, Nuvofondo ha efectuado en este año dos repartos de resultados, por un total de 80 pesetas por participación, lo que representa una rentabilidad en nueve meses del 5'35 por 100. Por lo tanto, el beneficio total obtenido por los partícipes de Nuvofondo en lo que va del año actual, sumando la revalorización y los dividendos repartidos es del 47'48 por 100, y este beneficio es aún mayor para aquellos partícipes que han reinvertido los dividendos repartidos.

Ya es suficientemente conocido también entre el público el nuevo Fondo de Inversión Rentfondo, constituido el 3 de junio del año actual, con un valor inicial de 500 pesetas por participación. Pues bien, en 4 meses las participaciones de Rentfondo se han revalorizado en un 20'86 por 100, ya que el 30 de septiembre el valor de la participación era de 604'30 pesetas.

Gesfondo, S. A., que es la Sociedad administradora de los dos Fondos de Inversión, Nuvofondo y Rentfondo, creó este último con objeto de que cada uno de ellos tenga un objetivo específico, con dos modalidades de inversión claramente diferenciadas según los objetivos que pretenda alcanzar el ahorrador. Nuvofondo es un Fondo de revalorización, de crecimiento, es decir, un Fondo destinado a aquellas personas que quieren formar un capital para el día de mañana y van invirtiendo en él parte de sus actuales ingresos, para así asegurarse un tranquilo retiro que tan sobradamente tienen merecido, dejando para los suyos un capital formado con su trabajo. Rentfondo es un Fondo de rentabilidad, es decir, un Fondo creado pensando en la obtención de altos dividendos sobre el capital invertido, y está destinado principalmente para aquellas personas que tienen ya el capital formado y buscan la obtención de una buena rentabilidad, junto con una revalorización del capital, para así defender su dinero de la inflacción.

El capital total, propiedad de los partícipes en número total de 17.150 personas, que administra Gesfondo, S. A., asciende a 4.905 millones de pesetas.

Sobre los Fondos de Inversión se ha dicho y escrito mucho, algunos con críticas destructivas augurando fracasos y asegurando la imposibilidad de continuar en su marcha ascendente. En estas críticas palpablemente se veían intereses creados, y por lo tanto no se podían considerar como verdaderamente imparciales. No ha sido así con otros comentarios escritos de forma constructiva y orientadora, con imparcialidad, y sus autores han reconocido los beneficios que reporta la inversión colectiva, como son los Fondos de Inversión. Prueba palpable de su eficacia e importancia la tenemos en que desde que se creó Nuvofondo, hace ahora tres años y nueve meses, han surgido al mercado español diez nuevos Fondos de Inversión.

En una reciente comunicación que el presidente y consejero-delegado de Gesfondo, S. A., doctor don Ramón Trías Fargas, una autoridad sobradamente conocida en los medios financieros, dirigía a los partícipes, en la que de forma clara, concisa e imparcial analizaba con toda realidad la actuación de los Fondos de Inversión, tanto en España como en el extranjero, terminaba la misma con unas conclusiones que consideramos de interés las reproduzcamos, para que así el ahorrador quede informado que tanto Nuvofondo como Rentfondo no ofrecen a los ahorradores una fórmula mágica al servicio de unos pocos listos que saben aprovecharla. El éxito de los Fondos depende de la competencia profesional de los gestores, y los próximos años dirán cuales de los Fondos españoles sostendrán sus éxitos iniciales y cuales no.

El doctor Trías terminaba su comunicación con las siguientes conclusiones:

"Sin ánimo de ser exactos ni de darles carácter exhaustivo, yo me atrevería a adelantar algunas conclusiones relativas a la actuación de los Fondos de Inversión abierta en el mercado español".

"En el orden cuantitativo, los Fondos han traído a la Bolsa una cantidad de ahorro procedente principalmente de personas físicas de recursos moderados que de otra manera no se habrían obtenido por el sistema productivo español".

"Los Fondos han tecnificado y profesionalizado la inversión bursátil, alcanzando excelentes resultados para sus partícipes".

"Los éxitos alcanzados por los Fondos no son una gabela sin fundamento, sino que obedecen a la aplicación inteligente y diligente de determinadas técnicas de análisis y estratégicos conocimientos bursátiles y económicos. El tiempo seleccionará a los mejores. El éxito ni se regala ni está garantizado".

"El mercado bursátil es un mercado de capitales, y como tal a largo plazo. El que invierte en el mismo lo hace a medio y largo plazo. Los resultados coyunturales no le afectan. Los Fondos no son para los especuladores, y cuanto antes se den todos por enterados, mejor".

"Los Fondos españoles tienen una influencia cuantitativa negligible sobre la contratación bursátil de nuestro país. Nada de lo bueno y de lo malo que le ocurra a la Bolsa española puede achacarse, hoy por hoy, directamente a los Fondos".

"Cualitativamente, los Fondos han beneficiado la inversión bursátil profesionalizándola, y con ello han contribuido a restablecer la confianza del público".

"Los Fondos no representan en el presente ni en el futro cercano de la escena española un peligro de institucionalización bursátil ni de indebida influencia en la Bolsa".

"Los Fondos pueden ayudar al ahorro mediano y pequeño, contribuir a arbitrar fondos adicionales a las empresas y ayudar a una mejor distribución del bienestar económico".

"La teoría jurídico-económica de los Fondos se basa en la eficacia y en el análisis. Como tal, han configurado unos institutos que merecen, si no la simpatía —poco al uso en materia financiera—, sí por lo menos el respeto del público y de la autoridad financiera".

"Los Fondos han venido al sistema financiero español a quedarse, y serán de ahora en adelante un hecho con el que hay que contar".

"No hay que temerle a los éxitos de los Fondos, por espectaculares que estos sean, del mismo modo que no han de desmoralizarnos unas bajas en las cotizaciones. Las oscilaciones bursátiles existirán siempre, con o sin Fondos. En Bolsa hay que temerle sobre todo al temor".

"Los partícipes de Nuvofondo y Rentfondo son en buena parte inversionistas modestos, con conocimientos bursátiles superficiales. Me parece que una de nuestras obligaciones es la de enterar al público que nos hace confianza con su dinero. Y es una obligación que quiero cumplir del todo".

Gesfondo, S. A., Sociedad Gestora de los Fondos de Inversión Mobiliaria, Nuvofondo y Rentfondo, pone al servicio del público ahorrador su competente equipo de asesores de Inversiones, diseminados por toda la provincia de Logroño, para informarle y aconsejarle la mejor forma de invertir sus ahorros, sean grandes o pequeños, pudiendo dirigirse, sin compromiso alguno, a las oficinas de su Asesoría-Delegada en Pamplona, sitas en la calle Gonzalo de Berceo, 27, piso segundo derecha,o bien solicitando sea visitado en su domicilio, escribiendo para ello unas líneas o llamando al teléfono 21-11-42.

¡¡Automóviles para todos!!!
100 MESES
PARA PAGAR
R. I. A. S. A.
Información:
Avda. Portugal, 10, ppal., LOGROÑO
Precisamos agentes en:
HARO, SANTO DOMINGO, NAJERA, CALAHORRA y ALFARO

¡¡Automóviles para todos!!
100 meses
para pagar
R. I. A. S. A.
Información:
Av. Portugal, 10, ppal.
LOGROÑO

¡¡Automóviles para todos!!
100 meses
para pagar
R. I. A. S. A.
Información:
Av. Portugal, 10, ppal.
LOGROÑO

¡¡Automóviles para todos!!
100 meses
para pagar
R. I. A. S. A.
Información:
Av. Portugal, 10, ppal.
LOGROÑO

PANTALONERAS
de primera, se necesitan en SASTRERIA ANTONIO. Se asegura trabajo todo el año.
MUY BUENA RETRIBUCION
Muro de la Mata, 14, 1.º dcha.
Oficina de Colocación. Ref. número 15.709.

NUEVOS VEHICULOS
AGRICULTORES, CONTRATISTAS, INDUSTRIALES, CAZADORES
Adquieran un vehículo Viasa Jeep Comando
MOTOR DIESEL, DOBLE TRACCION, 6 PLAZAS AUTORIZADAS.
Distribuidor exclusivo para LOGROÑO y PROVINCIA,
EZEQUIEL MURUA
Calvo Sotelo, 31. · Telf. 21-34-69. · LOGROÑO.
Se precisan agentes en ALFARO, CALAHORRA y STO. DOMINGO

CHAPA FINA Y GRUESA
MARRODAN Y REZOLA, S. A.
ALMACENISTA DE HIERROS
Almacenes: P. Galdós. 45. Teléfono 21-11-06

RIAUTO
riojana de automoción, s. a.
Vara de Rey, 61-63 • Teléfono, 22 02 00
LOGROÑO
COMPRAMOS SU COCHE...
y le ofrecemos un
SIMCA o DODGE nuevo

GRIFERIA INDUSTRIAL Y DOMESTICA
MARRODAN Y REZOLA, S. A.
FERRETERIA
Miguel Villanueva, 11. Telf. 21-11-06

ALFARO

FESTEJOS EN HONOR DE SAN FRANCISCO DE ASIS

La quinta del 29 celebró su 40 aniversario

La quinta del 29 celebró su cuarenta aniversario. — (Foto Sánchez)

ALARO.—(De nuestro corresponsal, González Vicente).

Los Padres Franciscanos, tan queridos del pueblo de Alfaro, han celebrado la festividad de su fundador con diversos actos religiosos que han revestido la solemnidad a que nos tienen acostumbrados, acompañándoles todo el pueblo de Alfaro.

En primer lugar, en honor del Santo de Asís, se celebró durante los días 25 de septiembre al 3 del corriente, solemne novena en la iglesia que lleva su nombre celebrándose cada día, a las siete de la tarde, misa con homilía, que ha estado muy concurrida.

El día 4, festividad de San Francisco, a las nueve de la mañana, misa armonizada con homilía, y a las siete de la tarde misa vespertina armonizada.

El día 5, se celebró a las once de la mañana, en honor de los niños de Alfaro, una misa armonizada con cantos de los niños de San Francisco, con homilía del Santo, llenándose el templo de nuestros queridos pequeños.

A las siete de la tarde se celebró igualmente misa cantada por el Orfeón Alfareño, también con homilía del Santo.

Sin embargo, con gran acierto, la parte más solemne de todos estos actos tuvo lugar el domingo en la misa de las seis de la tarde, dedicada al pueblo, y efectivamente, el pueblo llenó por completo el templo, hasta el extremo que fue necesario improvisar asientos con sillas del convento.

La misa juvenil que tuvo lugar a esta hora, cantada con singular acierto por los componentes del Orfeón Alfareño, con aditamiento de bandurria, guitarra y batería, fue tan emotiva y sincera que todos salimos verdaderamente emocionados. Baste decir que la misa a todos se les hizo corta y en estos tiempos tan materialistas. Con eso queda todo dicho.

Desde aquí hacemos una llamada a "quien corresponda", al pueblo todo, para que este magnífico Orfeón Alfareño, que tan acertadamente dirige el Padre Carlos, por cierto magnífico compositor, vaya a más cada día. Nuestro pueblo no es de los que abunda en manifestaciones artísticas, y ésta del Orfeón merece toda la ayuda que se le pueda conceder por todos los alfareños. Sus componentes, 18 chicas y 20 hombres, todos de Alfaro, se sacrifican ensayando todos los días de la semana menos los sábados y festivos para deleitarnos con sus cánticos en cuantas ocasiones actúan.

Estamos seguros de que así se hará, y nos atrevemos a decir Adelante, Padre Carlos, porque Alfaro está con usted.

COMIENZAN LAS OBRAS DE UN IMPORTANTE COMPLEJO RECREATIVO

La vida de los pueblos como el de Alfaro transcurre normalmente entre el trabajo cotidiano y la vida familiar.

Pero hay un capítulo muy importante que no conviene olvidar y en nuestros días tener muy en cuenta, como es el de contar con lugares apropiados para el sano esparcimiento y diversión de todos, en particular de la juventud.

Alfaro, hoy, no está muy dotado que digamos en este sentido. Aparte de los bares, que a mi juicio cumplen la doble función de negocio particular por una parte, y función social por otra, de ocupación del ocio (hoy, salvo raras excepciones, nadie se embriaga), el Casino, que da cabida únicamente a sus socios, aparte de esto no hay ningún establecimiento o local apropiado en Alfaro y de cierta categoría de la que sentirnos satisfechos.

Pero he aquí que un empresario con visión moderna y de futuro, don Angel García Martínez, está dispuesto a dotar a nuestra ciudad de un establecimiento, complejo más bien recreativo, en el más breve plazo posible.

Para empezar, ya han concluido las obras de derrumbamiento del antiguo baile sito en la calle Bordas, conocido con "La Jabonería".

Lo que se pretende hacer constará de sala de fiestas, discoteca, cafetería, y en la parte superior del edificio, gran terraza baile, piscina solarium y jardín.

Con lo dicho, no hace falta extenderse mucho en consideraciones para darse cuenta de la gran importancia de la obra en sí y la importancia social, por otra parte, que para Alfaro representará.

Teniendo en cuenta que será construido con las más modernas técnicas, la decoración cuidada al máximo, mobiliario, sistemas de calefacción y sonorización "ultra modernas". Y una cosa muy importante: todos los locales contarán con aire acondicionado.

Alfaro podrá sentirse orgulloso de tener un complejo recreativo de primer orden, gracias al interés que don Angel García Martínez y familia tienen para que así sea, para que los vecinos de la ciudad y forasteros puedan satisfacer las necesidades que todo hombre de espíritu joven tiene a la hora de divertirse, o en sus ratos de expansión.

En resumen, un establecimiento que nuestro pueblo está necesitando desde hace tiempo, y que ha de servir, Dios lo quiera, para contribuir en buena medida por un Alfaro mejor.

LA QUINTA DEL 29 CELEBRO SU 40 ANVIERSARIO

Si los años pasan en balde, al menos fisiológicamente hablando, ahí están los quintos del 29, dispuestos a demostrar que para ellos, para su espíritu, el reloj del tiempo se paró el día que llamados por la voz de la Patria se unieron en estrecho abrazo para defenderla.

La camaradería nacida de aquellas fechas no ha muerto; antes bien, se podría decir que cada día, en cuantos momentos de la vida se ha podido, se ha estrechado más y más, siendo el numeroso grupo de quintos como una sola persona.

El domingo, en San Francisco, y para celebrar su 40 aniversario, tuvo lugar una emotiva función religiosa, y al final de la misma no faltó el recuerdo para los mejores camaradas caídos por la España que todos desearon, rezándose un responso por el eterno descanso de sus almas.

Al mediodía, en el Restaurante Bar Carrillo, una comida de hermandad, seguida de fiesta íntima, puso de manifiesto la alegre juventud que estos quintos del 29 llevan todavía en sus corazones, a los que deseamos les dure por muchos años, para que entre otras cosas sean semilla que fructifique en la juventud actual, necesitada a veces de ejemplos que imitar.

studio chueca decoración
INSTALACIONES COMERCIALES
PISOS COMPLETOS
APARTAMENTOS
ARQUITECTURA INTERIOR
MUEBLES
CHALETS
FERIAS DE MUESTRAS
ZARAGOZA
Francisco de Vitoria, 1 – Tl. 211448

Tribunal de Justicia del Mercado Común

No a Alemania

LUXEMBURGO, 6. (Efe). Después de cinco horas de deliberaciones, el Tribunal de Justicia de las Comunidades Europeas, reunido ayer en sesión urgente en Luxemburgo, se pronunció anoche contra el recurso introducido por Alemania Federal contra la Comisión europea.

El Tribunal estimó que la decisión de la Comisión era perfectamente válida.

Para preservar al Mercado Común Europeo de las graves consecuencias que sobre su funcionamiento podría tener la desaparición de la paridad fija del marco alemán, Alemania Federal y la Comisión Ejecutiva de los «Seis» decidieron y autorizaron, respectivamente, la adopción de medidas aplicables al caso enteramente distintas.

La decisión alemana consistía en el establecimiento de un sistema de tasas móviles para equilibrar los precios sobre las importaciones de productos agrícolas, que son los únicos, hasta ahora, sometidos a una organización común de mercado en la CCE.

Por su parte, la Comisión europea, dada la existencia provisional de un «marco flotante», autorizó a Alemania para que suspendiera provisionalmente todas las importaciones agrícolas.

Alemania presentó recurso contra la Comisión ante el Tribunal de Justicia Comunitario, ya que la decisión del Ejecutivo forzaba al Gobierno de Bonn a fijar lo antes posible la paridad oficial de la divisa alemana.

Sobre lo que aún no se pronunció el Tribunal de Justicia fue sobre las tasas a la importación practicadas por la RFA, que son del 55 por ciento, y sobre si esta decisión nacional significa o no una violación del Tratado de Roma. Este problema será sometido al Tribunal mediante el procedimiento normal, lo que hace suponer que el veredicto no se conocerá antes de que pasen varios meses.

Ayer falleció Pepe Pinto

SEVILLA, 6. (Cifra). — En su domicilio de la Alameda de Hércules ha fallecido hoy, a consecuencia de una embolia, el popular cantaor José Torres Garzón, que popularizó el nombre artístico de «Pepe Pinto». Contaba 65 años de edad.

JORNADA TRAGICA EN ESPAÑA

EN LA CORUÑA

ARTEIJO (La Coruña), 6 (Cifra).—Dos muertos y cinco heridos es el balance de la colisión entre un "600" y un taxi, ocurrido a 11 kilómetros de La Coruña, en la carretera de Arteijo a la capital.

Los dos muertos, los jóvenes José Carlos García Mosteiro y Julio Lago López, ambos de 19 años, y los heridos graves, Juan Chamorro Balay, de 16 años; César López Rey, de 18, y Manuel Andrés Marín, de 19, son todos vecinos de La Coruña, y viajaban en el "600".

Con heridas leves resultaron el conductor del taxi, Galán Gago Villaverde, y su acompañante, Eliseo Villar Alvarez, ambos vecinos de Malpica.

EN ALICANTE

ALICANTE, 6 (Cifra). —Dos muertos y tres heridos graves es el balance de un accidente ocurrido en el kilómetro 97,700 de la línea férrea Gandía a Denia, al arrollar el automotor 422, en un paso a nivel sin guarda, al "600" A-122362.

A consecuencia del choque resultaron muertas Vicenta Navarro Moncho, de 20 años, y su madre, Josefa Moncho Piera, y heridos graves, Francisco Navarro Company, esposo y padre de las fallecidas; el conductor del turismo, Miguel Fernando Barber Moncho, de 20 años, y el niño Antonio Navarro Moncho.

EN BARCELONA

BARCELONA, 6. (Cifra). — Tres muertos y varios heridos graves es el balance de dos accidentes automovilísticos.

El primero ocurrió anoche en la carretera nacional dos, término municipal de Montgat, en el que perecieron José Viñolas Bonatin, de 37 años, conductor del turismo GE-73.012, y su acompañante, José Rutllan Palle, de 49 años, ambos vecinos de San Feliú de Guixols. El suceso se produjo al chocar dicho vehículo contra el turismo B-710.809, conducido por Fernando Cruz Llano, que salió ileso.

El segundo se produjo a primera hora de esta tarde, también en la carretera nacional dos, término municipal de San Andrés de la Barca, en el que pereció Pablo Mata Ríus, de 56 años, conductor del turismo B-667.936, y heridos de gravedad sus acompañantes, Luis Marcels Bárbara, de 57 años; Margarita Silvers Alberto, de 52, y Agustín Medina Campos, de 52, todos vecinos de la localidad de Prat de Llobregat. Dicho vehículo chocó contra el camión B-722.704, conducido por Silvestre Romero Villalón, de 43 años, que salió ileso del accidente.

EN GERONA

GERONA, 6. (Cifra). — Dos accidentes mortales se registraron en el intervalo de pocos minutos en dos localidades gerundenses. El primero de ellos ocurrió al mediodía en Bruñolas, al chocar el turismo M-564.360, conducido por Alberto Giralt Puig, de 20 años, domiciliado en Amer (Gerona), con la moto GE-21.788, conducida por Juan Lloret, de 47 años de edad, veciso de Bruñolas, que murió en el acto. Con heridas gravísimas fue internada en un centro asistencial de Gerona su esposa, doña Julia Bosdemont Planas, de 43 años, que viajaba con él en la moto siniestrada.

El segusdo accidente mortal ocurrido también a primera hora de la tarde en la localidad de Playa de Aro (Costa Brava), al estrellarse contra un árbol el turismo GE-50.419, que llevaba como viajero a Juan Ramos García, de 37 años, casado, domiciliado en aquella localidad, que ha muerto en el acto. El conductor del vehículo, Abel Vidal Cortada de 31 años de edad, ha sido internado en Gerona con heridas calificadas de grave.

DEPORTES

BALONMANO

El Aviación, campeón juvenil de Logroño, a la fase de sector

Equipo de Aviación que participará en la fase de sector de campeones juveniles en Bilbao

Ha corrido rápido el tiempo desde que dimos la noticia por esta misma sección de balonmano y ya tenemos encima la fase de sector de campeones juveniles de la temporada 1968-69.

Concretamente, durante los días 9, 10, 11 y 12 de este mes, nuestro campeón juvenil, el Aviación, tendrá que vérselas en Bilbao con otros conjuntos, igualmente campeones de su respectiva Federación.

Sabemos que los muchachos que defenderán los colores del Aviación, a pesar de no haber dispuesto de muchas fechas para sus entrenamientos, por hallarse de vacaciones, habrán aprovechado al máximo este tiempo tan limitado y llegarán a los partidos con la más alta moral de victoria, derrochando amor propio como en cuantos encuentros intervinieron en el campeonato provicial.

Guiados de la mano maestra de su preparador, señor García Pereira, estarán dispuestos siempre a dar el «de pecho», pues clase y ganas no han de faltarles.

Apuntábamos en nuestro primer comentario a este respecto que muy bien podrían traerse un tercer lugar como mínimo, lo cual sería un gran triunfo; pero sus miras son mucho más altas, y aunque los contrincantes todos pensarán lo mismo, tenemos fe en este magnífico equipo, formado por jóvenes alumnos de la Escuela de Formación Profesional del Ejército del Aire.

Que la suerte os acompañe (que es factor muy importante) y a luchar en noble y deportiva pugna, sin decaer un momento.

IZQUIERDO

QUINIELAS

VAN NUEVE DE CATORCE

MADRID, 6. (Alfil). — Después de la jornada de hoy en el escrutinio de las Apuestas Mutuas Deportivas Benéficas han aparecido nueve boletos máximos acertantes de 14 resultados.

De 13 fueron escrutados [illegible] y de 12, 11.030.

Mañana terminará el recuento.

España, quinta en el Campeonato Europeo de Baloncesto

Venció a Italia (69-64)

Roma, 5.— España se ha clasificado en quinto lugar en el Campeonato Europeo de Baloncesto, al vencer en el partido decisivo a la selección italiana, por 69 a 64, después de un competido encuentro, que el equipo español siempre fue delante en el marcador, [illegible] ocasiones hasta por tres puntos de ventaja.

Todo el equipo nacional español ha tenido una destacada actuación, sorprendiendo a sus rivales, que los dos últimos encuentros habían vencido a los españoles.

El Comité organizador de la Vuelta Ciclista a España no puede admitir las decisiones de la UCI

BILBAO, 6. (Alfil). — El Comité organizador de la Vuelta Ciclista a España ha facilitado esta tarde a la Agencia "Alfil" la siguiente nota oficial:

"El Comité organizador de la Vuelta Ciclista a España se ha visto sorprendido con el proyecto de acuerdo del Comité directivo de la "Unión Ciclista Internacional" del nuevo reglamento "anti-doping".

"En este reglamento, y como medida contra este mal, se adopta la extraña fórmula de reducir el kilometraje de las etapas y el número de las mismas en las grandes Vueltas: Tour de Francia, Giro de Italia y Vuelta a España, como si fórmula tan simple e ingenua pudiera ser la solución de aquel problema, de mayor hondura y complejidad".

"También el sistema adoptado para la admisión de corredores en los campeonatos del mundo es prácticamente inoperante cuando lo que se está solicitando desde hace años es llevar a cabo los referidos campeonatos mundiales mediante una puntuación en diversas pruebas seleccionadas en cada nación, y no en una sola carrera, que no resuelve nada".

"En resumen: El Comité organizador de la Vuelta Ciclista a España no puede admitir en modo alguno estas decisiones de la Comisión directiva de la Unión Ciclista Internacional, tomadas de modo totalmente unilateral y sin consulta previa con los organizadores, por cuanto lesionan los legítimos derechos de sus pruebas".

SGCB2021

GRAFICA DEPORTIVA

Barbastro, 1; Logroñés, 1

(Fotos Herce)

El tanto blanquirrojo, conseguido por el "blanco" Amantegui.

Segunda fase del gol.

Un tiro de Achuri que se va al poste.

CALAHORRA, 6; MONZON, 1

(Fotos Pío)

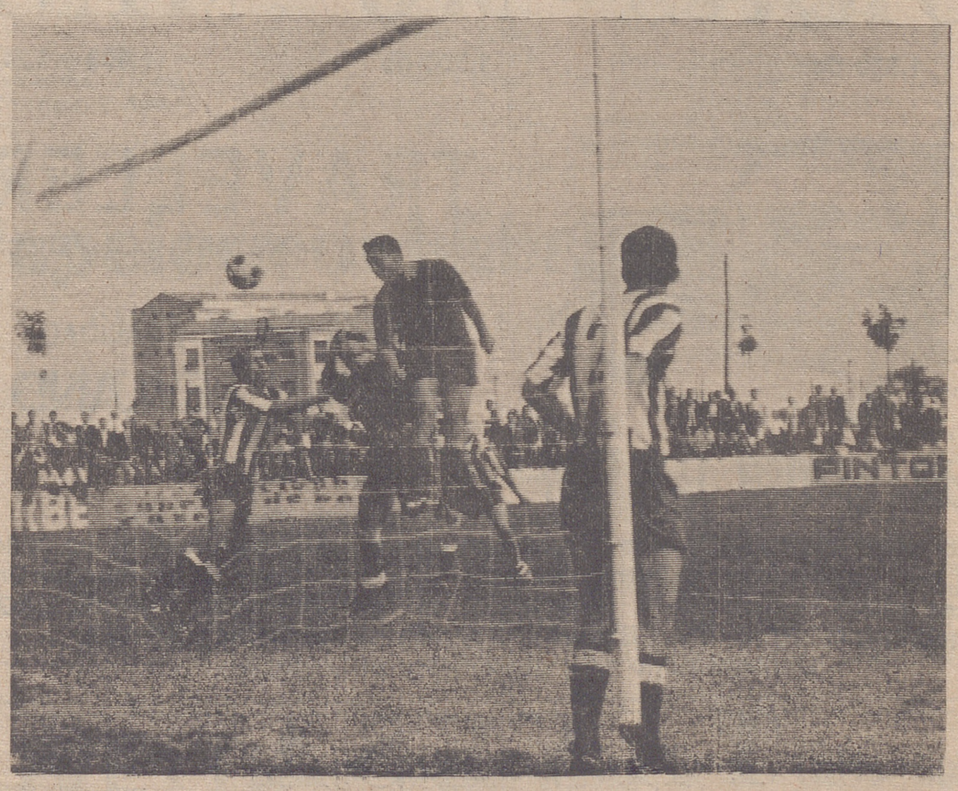

Mario, con este impresionante salto, consigue el quinto gol del Calahorra.

Así estuvo Mario toda la tarde. En la brecha. Siguiendo de cerca la jugada y lanzándose [illegible] en busca del remate.

DEPORTES ★ ★ DEPORTES

El Coruña empató en el Bernabeu y el Valencia ganó en Las Palmas

Destaca en Segunda el triunfo del Orense en Onteniente

Meritoria victoria del Calvo Sotelo en la Chantrea; superior el Logroñés, igualó en Barbastro, y goleada del Calahorra sobre el Monzón

Hubo sorpresas en Primera División. La primera, el empate del Coruña en Chamartín, frente a un Madrid que parece tiene ya la costumbre de dejar al adversario le "castigue" con dos tantos para luego luchar cuesta arriba. Así fué anteayer, igual sucedió contra Las Palmas y lo mismo ante el Barcelona. La verdad es que a nosotros no nos sorprendió esta igualada, pues como decíamos en nuestro comentario del pasado jueves, el conjunto gallego tiene buen juego y luce sus mejores "galas" en la capital de España. Con este resultado, los madrileños se quedan con sólo dos positivos, los mismos que tiene el Sevilla que, en verdad, se encuentra fuerte, como lo reafirma con su victoria en Mallorca; y los mismos que el Barcelona, aunque por poco ve como los bilbaínos se le llevan un punto. Este triple empate en cabeza, empieza a animar la Liga.

El Valencia, que andaba cojo, que parecía tullido, tiró del badajo de la campana de las sorpresas al vencer en Las Palmas, lo que indica empieza a resurgir y que el equipo canario no se ha respuesto de la derrota encajada a "pies" del Madrid.

En Balaidos, el Celta que inició el partido completamente desconcertado, se impuso en la segunda parte al Atlético de Madrid, estando a punto de alzarse con la victoria; con el empate, los "colchoneros" empiezan a conocer los positivos en tanto el Celta pasa a contabilizar menos dos.

Y normales los triunfos por un tanto del Zaragoza sobre la Real Sociedad, del Elche sobre el Pontevedra, y del Granada a costa del Sabadell, habiendo en los tres encuentros impuesto su ley el factor campo.

SEGUNDA DIVISION

La gran sorpresa en Segunda corrió a cargo del Orense con su victoria en el terreno del Onteniente, que apuntaba muy fuerte y era uno de los gallitos. Con este resultado se quedan los levantinos sin positivos y pasan los de la "terra da chispa" a sumar uno de los buenos.

Cuatro empates se produjeron: el previsto del Rayo Vallecano en el terreno del San Andrés, el del Oviedo en Salamanca, y los algo menos previstos del Ilicitano en Bilbao y del Español en campo del Calvo Sotelo (en este último debieron haber vencido los catalanes).

Fuerte el triunfo del Ferrol en su feudo sobre el Murcia, que esta temporada no es, por ahora, ni la sombra de lo que fué. Parece señalar también que los ferrolanos se van encarrilando.

Sorpresa, si señores, sorpresa, la constituye la goleada del Betis para sufrimiento del Málaga. Ni la rivalidad regional ni la real fuerza de los de la Costa del Sol, han podido influir para que los "béticos" den una muestra más de que están con los músculos a punto para intentar el ascenso.

Y normales las victorias caseras en los Gijón-Córdoba (continuando los asturianos en cabeza con más tres, seguido de Oviedo y Español, con más dos cada uno de estos) y Valladolid-Osasuna, que hace pasar a los castellanos a sumar un positivo y a los navarros a cargar con un negativo.

TERCERA DIVISION

En nuestro grupo de Tercera, el Calvo Sotelo, ganando en el campo del Chantrea, este hasta ahora imbatido, confirma que no es broma está dispuesto a disputarle la supremacía a nuestro Logroñés, situándose por el momento como "gallito" en solitario con más seis.

Nuestro Logroñés demostró en Barbastro ser muy superior a su adversario, pero éste, con un coraje enorme, dejó la prevista victoria blanquirroja en una igualada. Digamos que es una pequeñín tropiezo de los nuestros, muy pequeño, si tenemos en cuenta que dejó constancia de su buena clase y que el gol que encajó "fué por la escuadra". Sigue imbatido nuestro "once" y en cinco positivos.

Y nuestro Calahorra, ¡muy bien muchachos le dió la gran paliza al Monzón, entrenándose en la bonita y difícil tarea de golear. Sin negativos, van los de la Rioja Baja dejando a un lote de equipos, lo que hace falta, pues no debe olvidarse que esta temporada...

El "Sanse", que maravilló por su juego a los donostiarras, triunfó sobre el siempre difícil Eibar. Tanto agradó su quehacer, que en San Sebastián ya se piensa en prestarle todo el apoyo posible para que ascienda a Segunda División, más por ahora cuenta en su historial presente con dos derrotas y carece de positivos.

El Teruel, en Binéfar, volvió a demostrar que está sumamente enclenque al encajar nada menos que cuatro tantos.

Destacado el triunfo del Tolosa en su campo frente al fuerte Aragón lo que viene a demostrar una vez más el mérito del triunfo logroñesista en la ciudad guipuzcoana.

Como estaba "apuntao" el Numancia recibió al Utebo para golearle, poniendo la cuenta de goles adversos de los "utebistas" nada menos que en veintiuno.

Sin extrañar el triunfo del Motrico en casa sobre el Oberena, por triunfo mínimo, pero si por el número de goles en el partido, nueve.

Y plenamente normal el triunfo del Huesca en casa a costa del Iruña.

DEL CAMPO

RESULTADOS Y CLASIFICACIONES

PRIMERA DIVISION

Zaragoza-R. Sociedad	2—1
Mallorca-Sevilla	1—2
Las Palmas-Valencia	0—2
Elche-Pontevedra	1—0
Celta-At. Madrid	1—1
R. Madrid-Coruña	2—2
Barcelona-At. Bilbao	3—2
Granada-Sabadell	2—1

	J.	G.	E.	P.	F.	C.	P
Sevilla	4	3	0	1	6	2	6
R. Madrid	4	2	2	0	11	7	6
Barcelona	4	2	2	0	7	5	6
Zaragoza	4	3	0	1	5	4	6
At. Bilbao	4	2	1	1	6	3	5
Sabadell	4	2	1	1	5	3	5
At. Madrid	4	2	1	1	5	3	5
Granada	4	2	1	1	4	3	5
L. Palmas	4	2	0	2	9	8	4
R. Socied.	4	2	0	2	7	7	4
Coruña	4	1	1	2	3	4	3
Mallorca	4	1	0	3	4	7	2
Celta	4	0	2	2	3	7	2
Valencia	4	1	0	3	2	5	2
Elche	4	1	0	3	2	8	2
Pontevd.	4	0	1	3	1	4	1

PROXIMOS PARTIDOS

Coruña-Las Palmas
At. Bilbao-Elche
Sabadell-Zaragoza
R. Sociedad-Barcelona
At. Madrid-Mallorca
Valencia-Celta
Pontevedra-Real Madrid
Sevilla-Granada

SEGUNDA DIVISION

Valladolid-Osasuna	3—1
Gijón-Córdoba	4—2
Betis-Málaga	4—1
San Andrés-R. Vallec.	1—1
Onteniente-Orense	1—2
Calvo Sotelo-Español	0—0
Ferrol-Murcia	3—0
Bilbao At.-Ilicitano	1—1
Salamanca-Oviedo	1—1
Castellón-Burgos (Susp.)	

	J.	G.	E.	P.	F.	C.	P.
Gijón	5	3	3	0	12	6	8
Betis	5	2	3	0	8	4	7
Valladolid	5	3	1	1	6	5	7
Español	5	2	2	1	8	1	6
Oviedo	5	2	2	1	7	4	6
Ontenient	5	3	0	2	6	5	6
Ilicitano	5	2	2	1	7	6	6
Málaga	5	2	1	2	10	7	5
Bilbao At.	5	1	3	1	5	5	5
Orense	5	2	1	2	6	6	5
Córdoba	5	2	1	2	5	7	5
Salamanca	5	2	1	2	6	10	5
Castellón	4	2	0	2	4	4	4
Rayo Vall.	5	1	2	2	7	7	4
C. Sotelo	5	1	2	2	3	4	4
Ferrol	5	2	0	3	6	11	4
Osasuna	5	1	1	3	7	8	3
Murcia	5	1	1	3	4	8	3
S. Andrés	5	1	1	3	3	8	3
Burgos	4	0	2	2	4	8	2

PROXIMOS PARTIDOS

Osasuna-Castellón
Córdoba-Valladolid
Málaga-Gijón
Rayo Vallecano-Betis
Orense-San Andrés
Español-Onteniente
Murcia-Calvo Sotelo
Ilicitano-Ferrol
Oviedo-Bilbao At.
Burgos-Salamanca

TERCERA DIVISION

Huesca-Iruña	2—0
Barbastro-Logroñés	1—1
Binéfar-Teruel	4—1
Tolosa-Aragón	2—0
Numancia-Utebo	4—0
R. Unión-Tudelano	1—0
«Sanse»-Eibar	2—1
Calahorra-Monzón	6—1
Chantrea-Calvo Sotelo	0—1
Motrico-Oberena	5—4

	J.	G.	E.	P.	F.	C.	P.
C. Sotelo	5	5	0	0	10	1	10
Logroñés	5	4	1	0	12	4	9
Huesca	5	4	1	0	11	3	9
R. Unión	5	4	0	1	12	2	8
Chantrea	5	3	1	1	9	2	7
Tolosa	5	3	1	1	6	3	7
«Sanse»	5	3	0	2	12	4	6
Aragón	5	3	0	2	7	11	6
Numancia	5	3	0	2	16	9	6
Motrico	5	3	0	2	10	9	6
Calahorra	5	3	0	2	14	10	6
Eibar	5	2	1	2	10	6	5
Oberena	5	2	0	3	8	8	4
Iruña	5	1	1	3	6	9	3
Barbastro	5	0	3	2	3	5	3
Binéfar	5	1	1	3	10	13	3
Tudelano	5	1	0	4	2	7	2
Teruel	5	0	0	5	1	17	0
Monzón	5	0	0	5	2	17	0
Utebo	5	0	0	5	0	21	0

PROXIMOS PARTIDOS

Iruña-Motrico
Logroñés-Huesca
Teruel-Barbastro
Aragón-Binéfar
Utebo-Tolosa
Tudelano-Numancia
Eibar-Real Unión
Monzón-«Sanse».
Calvo Sotelo-Calahorra
Oberena-Chantrea

PRIMERA REGIONAL

Peña Sport-Mirandés	1—0
Osasuna-Náxara	2—1
Logroñés-Alfaro	4—3
«Balsa»-Haro	0—1
La Calzada-Azkoyen	0—1
Izarra-Berceo	2—0
Muskaria-San Juan	3—0
Oberena-Arnedo	6—2

	J.	G.	E.	P.	F.	C.	P.
Izarra	4	4	0	0	11	4	8
P. Sport	4	3	1	0	5	1	7
Mirandés	4	3	0	1	5	2	6
Logroñés	4	3	0	1	10	7	6
Haro	4	2	1	1	5	3	5
Arnedo	4	2	0	2	10	10	4
Alfaro	4	2	0	3	9	8	4
Azkoyen	4	3	0	1	7	6	4
Muskaria	4	2	0	2	5	3	4
Berceo	4	1	1	2	1	3	3
L. Calzada	4	1	1	2	3	5	3
Osasuna	4	1	1	2	5	8	3
San Juan	4	1	0	3	3	11	2
Náxara	4	0	1	3	2	5	1
Oberena	4	1	0	3	8	8	2
«Balsa»	4	0	0	4	2	7	0

PROXIMOS PARTIDOS

Peña Sport-Osasuna
Náxara-Logroñés
Alfaro-«Balsa»
Haro-La Calzada
Azkoyen-Izarra
Berceo-Muskaria
San Juan-Oberena
MirandésArnedo

La quiniela ganadora

Zaragoza-Real Sociedad	1
Mallorca-Sevilla	2
Elche-Pontevedra	1
Celta-At. Madrid	x
R. Madrid-Coruña	x
Barcelona-At. Bilbao	1
Granada-Sabadell	1
Valladolid-Osasuna	1
Gijón-Córdoba	1
Betis-Málaga	1
Onteniente-Orense	2
C. Sotelo-Español	x
Ferrol-Murcia	1
Salamanca-Oviedo	x
Reservas:	
San Andrés-R. Vallec.	x
Castellón-Burgos	s.

Rótulos luminosos
Electro Fluorescencia Riojana
Fábricas en MADRID, PAMPLONA, VITORIA y LOGROÑO
Oficinas y fábrica AVDA. DE BAILEN, 6 TELEFONO 21 49 44
DELEGADO DE VENTAS:
Teléfono, 214285

LA CAMPAÑA DE RECOLECCION HA TERMINADO; AHORA HAY QUE EFECTUAR EL ALZADO DE RASTROJOS.
PARA ESTA LABOR TENEMOS LA HERRAMIENTA QUE USTED PRECISA, EL
Arado subsolador vibrador
SUBVENCIONADO POR EL MINISTERIO DE AGRICULTURA CON EL 20 POR CIENTO DE SU IMPORTE A FONDO PERDIDO.
AGRICULTOR: INDIQUENOS EL TRACTOR QUE USTED POSEE Y LE ENVIAREMOS INFORMACION DEL TRABAJO QUE REALIZARA DIARIAMENTE CON EL ARADO SUBSOLADOR VIBRADOR Y EL COSTE DEL MISMO POR HECTAREA.
DISTRIBUIDOR PARA LOGROÑO:
AUTASA
Taller Oficial: Juan José Cabezón
Vélez de Guevara, 17
Talleres Vitalino Merino — AUTOL

PISOS
CON CALEFACCION CENTRAL,
A PRECIOS MUY INTERESANTES
PARA HABITAR EN EL DIA.
TRATO DIRECTO CON EL PROMOTOR
LLAVES EN MANO, A ESTRENAR.
GASTOS DE COMUNIDAD MUY REDUCIDOS
Cuatro habitaciones, exteriores, cocina y cuarto de baño, con muchos extras
FACILIDADES DE PAGO
VISITENOS Y LE MOSTRAREMOS LOS PISOS COMPLETAMENTE TERMINADOS
Oficina de venta:
AVDA. PORTUGAL, 9, ENTREP. 4.

PELETERIA RICINDBER
HA SELECCIONADO LAS MEJORES PIELES PARA LA CONFECCION DE SUS ABRIGOS Y ADORNOS PARA LA PROXIMA TEMPORADA OTOÑO-INVIERNO
VISITENOS
RICINDBER
CREACION DE MODELOS
GENERAL FRANCO, 18.

MORRIS - MG - MINI
1.300 cc. — 1.300 cc — 1.000 y 1.275 cc.
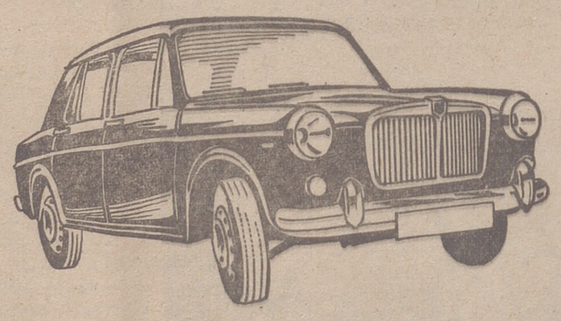
TRAVELLER
(FURGONETA FAMILIAR) 1.300 cc.
BAJO CONTROL y CALIDAD
BRITISH LEYLAND
¿QUIEN ES BRITISH LEYLAND?
El primer fabricante británico de automóviles con su producción de más de un millón de vehículos al año. Es el quinto fabricante mundial y el segundo fuera de los Estados Unidos, teniendo a su cargo la producción, entre otros, los mundialmente famosos JAGUAR, DAIMLER, AUSTIN, MORRIS, MG, LEYLAND, STANDARD TRIUMPH y ROVER.
Concesionario en LOGROÑO y PROVINCIA:
TAVESA
CARRETERA BURGOS, KM. 2. TELF. 22-08-00 LOGROÑO.

★ DEPORTES DEPORTES ★

Barbastro, 1; Logroñés, 1

El once riojano tuvo que conformarse con un empate, cuando en la media hora inicial pudo resolver el encuentro favorablemente

AMANTEGUI Y EMILIO, AUTORES DE LOS TANTOS

Tras casi trescientos kilómetros de recorrido arribamos el domingo felizmente a Barbastro donde nuestro Logroñés se enfrentó al titular de aquella localidad en partido correspondiente a la quinta jornada de Tercera División.

Los directivos del cuadro local se habían preocupado muy mucho de cuidar el ambiente en torno a la visita del Deportivo Logroñés, tratando por todos los medios a su alcance que no ocurriera nada desagradable. Igualmente los jugadores locales y público en general se comportaron dignamente, sin que desgraciadamente faltasen esos diez o doce personajes que siempre están dispuestos a organizar barullos y que lo pretendieron sin éxito.

El terreno de juego se encontraba aparentemente en buenas condiciones, si bien nos dijeron al final que en el interior había abundantes hoyos. La aparición del Logroñés, vestido muy a lo Real Madrid todo de blanco, fue acogida con una ovación.

ALINEACIONES

Barbastro.—Sierra; Benito, Torres, Royo; Fede, Jordán; Moreno (Sagasti), Emilio, Zaldua Camacho y Calderón.

Logroñés.—Chomin; Mújica, Martínez Valencia, Ocáriz; Belaza, Corcuera; Hernáez, Lavernia, Amantegui, Achuri (Julio) y Goicoechea.

LOS GOLES

0—1 9 minutos: Golpe franco sobre el portal de Sierra desde el lateral zurdo local. Saca la falta Hernáez para que Amantegui remate de cabeza el balón a la red, después de tropezar éste en el poste izquierdo del marco local.

1—1 52 minutos: Golpe franco sobre el portal de Chomin desde fuera del área perpendicularmente a la meta logroñesa. La barrera se forma con muy pocos efectivos. Emilio dispara fuerte alto, y por la escuadra, alojando el balón en la red.

EL PARTIDO

Comenzó a las cuatro y cuarto con claro mando logroñesista, que enseguida comenzó a presionar sobre el marco de Sierra, obligando a éste a intervenir con frecuencia y siempre con acierto. Para los cinco minutos Amantegui perdía la primera oportunidad clara de gol, dos minutos más tarde otra buena combinación del ataque logroñés con disparo de Hernáez solo ante Sierra que sale fuera.

Por fin en el minuto nueve llega el tanto blanquillo (Logroñés) conseguido por Amantegui. En el ambiente y en el ánimo de los espectadores se fragua la goleada, pues el Logroñés se impone totalmente y su dominio es absoluto.

Anotamos seguidamente una buena combinación entre Goicoechea y Achuri, que desbordan a la zaga local, el disparo de Achuri es detenido por Sierra. Minutos más tarde nuevamente Achuri pierde otra clara oportunidad al disparar alto. Otra gran jugada por la derecha con centro final de Hernáez, que Amantegui remata espectacularmente de cabeza, saliendo el balón rozando la escuadra. Esta jugada fue muy aplaudida por el público.

Al filo de la media hora amaina el temporal para los locales, que al ver que sus oponentes fallan lastimosamente a la hora del remate final, van sacudiéndose el dominio, quizá un poquito también porque Lavernia y Corcuera, que eran los encargados del centro del campo, se van apagando poco a poco dejando el mismo sin control y dando lugar a que los «oscenses» vayan recuperándose y comiencen a realizar sus pinitos.

El Logroñsé, que vistió de blanco. — (Foto Herce)

Antes de finalizar la primera parte Benito, defensa lateral derecho del Barbastro, envía un centro largo sobre el portal de Chomin, tropezando el balón en el travesaño y saliendo fuera.

La segunda parte comienza con ligera presión local. Moreno extremo derecho se quedó en la caseta, siendo sustituido por Sagasti. El Barbastro a base de entusiasmo y coraje empieza a dominar la situación, creándose en el área riojana algún que otro barullo sin mucho peligro. En el minuto siete Emilio iguala el encuentro, lo cual robustece un tanto el empuje local, mientras al Logroñés le cuesta reaccionar. Se produce la esperada reacción logroñesa, pero ya sin la fuerza y el juego de la primera media hora de partido, se domina territorialmente, pero de una forma más desordenada y sin crear las situaciones de peligro de la primera parte. En el minuto veinte, Achuri sufre un golpe, quedando un tanto mermado de facultades, pero sigue en el terreno de juego unos minutos más, siendo después sustituido por Julio. La presencia de éste en el ataque no arregla las cosas, y el encuentro sigue por los mismos derroteros. Anotamos en los veinte minutos finales dos buenas oportunidades para deshacer el empate, pero la primera es marrada por Amantegui que tira muy alto, y la segunda es la que tuvo el propio Amantegui saliendo su remate de cabeza rozando el poste izquierdo de la meta de Sierra. También anotamos un buen disparo de Lavernia, que Sierra detuvo con dificultades, llegándose al final con igualada a un tanto.

EL BARBASTRO

Muy modesto el cuadro blanquirrojo de aquella localidad «oscense», es sin lugar a dudas uno de los cuadros llamados al descenso de categoría. Sus hombres, como cabía esperar y como tantas veces hemos dicho desde estas columnas, al igual que lo harán todos los equipos que se enfrenten al Logroñés, lucharon mucho y con afán, pero técnicamente son muy inferiores al cuadro logroñesista. Al ver que aguantaron la media hora inicial sin que el marcador señalara un tanteo en contra muy elevado fueron creciéndose para, a base de pundonor y lanzando balones adelante sin control de ninguna clase, apurar en algunos momentos al Logroñés.

Fuera de lo expuesto muy poco más nos enseñó el once barbastrense. Individualmente su mejor hombre fue el meta Sierra, siguiéndole en méritos Emilio, Calderón y el central Torres, el resto con muy buena voluntad y escaso acierto.

EL LOGROÑES

Jugó el cuadro de Galarraga una primera media hora de muy buen tono, desbordando con facilidad a la zaga local y creando numerosas situaciones de gol que no se materializaron unas veces por mala puntería y otras por la buena actuación del meta local Sierra. Ahí, en esa media hora, se perdió un punto, punto que a la hora de contar allí por el mes de junio quizá nos haga falta.

Luego el once bajó mucho, y se llevó a la práctica un juego insulso y soso sin dominar la situación con la autoridad debida y es que Corcuera y Lavernia que empezaron muy bien se fueron abajo, siendo el único hombre que empujaba de verdad y con sentido del juego Ocariz. Como adelante tampoco se acertaba sobre todo a la hora del remate solamente pudo viajar hasta Logroño un punto, cuando en realidad la oportunidad para conseguir los dos era magnífica, pues realmente tanto Real Unión como Tolosa han sido más rivales que el Barbastro.

A lo que sí creo hay que prestar la debida atención es a ese bajonazo que el equipo tiene a medida que avanza el encuentro, ya ocurrió en la jornada anterior contra el Binéfar, cosa que disculpamos teniendo en cuenta la marcha del marcador, pero que no tiene explicación el domingo en Barbastro cuando el tablero señalaba igualada a un tanto y el contrario, aún contando con su entusiasmo, ofrecía facilidades.

Chomin, a quien un espectador se le acercó en el segundo tiempo no sé con qué intenciones, tuvo poco trabajo, resolviéndolo a satisfacción, no tuvo culpa en el tanto encajado. La defensa tuvo de todo, siendo el mejor Ocáriz y discretos Mújica y Martínez Valencia. Belaza fue uno de los más destacados, realizando una positiva labor como cuarto zaguero. Corcuera comenzó bien para flotar a partir de la media hora de juego, ocurriéndole lo propio a Lavernia. Delante el mejor Amantegui, que se movió mucho, aunque le faltó acierto en el remate, Achuri, con su acostumbrado estilo de lucha, tampoco anduvo acertado a la hora del remate, flojos Hernáez y Goicoechea sobre todo el segundo y Julio los minutos que estuvo en el campo intentó algunas cosillas que en su mayoría no cuajaron.

En suma que se jugó bien media hora y mal el resto del encuentro, con lo cual nos encontramos ante los próximos compromisos un tanto en el aire, pues tanto Alavés como Huesca pondrán las cosas mucho más difíciles que el domingo las puso el Barbastro; esperemos no obstante que el Logroñés sepa mantener el ritmo y pueda así imponerse a tan calificados rivales como son blanquiazules y azulgranas.

ARBITRAJE

El colegiado aragonés señor Moros fue el encargado de dirigir el encuentro. Su labor muy discreta, siguió el juego de lejos, porque no tiene ya facultades y contabilizó algunos errores que no influyeron en el marcador. Le ayudaron en las bandas Anguera y Romero, al igual que él, del Colegio Aragonés.

J. M. FERNANDEZ

Amantegui se destaca como máximo goleador del grupo

(Tercer grupo)

Con siete: Amantegui (Logroñés).

Con cinco: Michelena (Real Unión) y Chinchurreta ("Sanse").

Con cuatro: Aldabo (Binéfar), Santander (Numancia), López (Calvo Sotelo) y Borbón (Huesca).

Con tres: Zapater (Numancia), Arruabarrena (Tolosa), Landa (Chantrea) y Araquistáin (Eíbar).

Con dos: Arrieta (R. Unión), Chapela (R. Unión), Garmendia ("Sanse"), Azurmendi ("Sanse"), Sedeño (Numancia), Sánchez (Motrico), Ibarra (Motrico), Urdampilleta (R. Unión), Amunárriz (Tolosa), Blanco (Calvo Sotelo), Galdós (Aragón), Lamarca (Aragón), Hidalgo (Numancia), Astráin (Chantrea), Cabezón (Chantrea), Alberdi (Calahorra), Beistegui (Eíbar), Villarreal (Eíbar), Arenaza (Huesca), Chirón (Binéfar), Mario (Calahorra), Cabezón (Calahorra).

—Nunca segundas partes fueron buenas, D. Forofo...
—Ni las primeras... bien aprovechadas, don Hincha.

CASETAS

JIMENEZ: El Logroñés es uno de los favoritos del grupo

Nos dirigimos en primer lugar a Jiménez entrenador del Barbastro a quien preguntamos su impresión del partido.

—Ha sido un encuentro jugado con mucha fuerza y mucho poder por los dos equipos ,impropio de las fechas en que nos encontramos. Ambos cuadros se han desenvuelto como si estuvieran ya totalmente rodados.

—¿Resultado?

—Creo que el 1-1 es justo.

—¿Su impresión sobre el Logroñés?

—Me ha gustado mucho y creo que junto al Huesca y Calvo Sotelo será uno de los favoritos del grupo.

—¿Aspiraciones del Barbastro?

—Pues hombre nuestra meta es alcanzar uno de los ocho primeros lugares, lo cual es difícil, pero lucharemos por conseguirlo.

GALARRAGA: Merecimos ganar por dos o tres tantos de diferencia

Cuando abordamos a Galarraga, se produce algún conato de barullo por parte de algunos exaltados, pero las cosas no pasan de ahí.

—¿Su impresión de este Barbastro-Logroñés?

—Ha sido el partido más fácil para ganar, se han producido muchas ocasiones de gol, pero éstos no se han materializado y como goles son triunfos...

—¿Conforme con el resultado?

—No, merecimos ganar por dos o tres goles de diferencia.

—¿El empate supone un tropiezo para el Logroñés?

—No, es un punto que se ha logrado fuera de casa y siempre viene bien.

—¿Contento con la actuación del Logroñés?

—El equipo ha luchado, pero no ha acertado en el remate.

—¿De cara al encuentro de mañana, con el Alavés?

—Mañana (por ayer) entrenarán los que no han jugado y hoy lo harán todos, veremos cómo se encuentran y entonces daré la alineación. Arrieta también probará y si está en condiciones —hoy no lo estaba— jugará contra el Alavés.

VELASCO

Papelera del Ebro, S. A.

CARRETERA DE LOGROÑO A PAMPLONA, KM. 5

NECESITA:

PEONES

EDAD COMPRENDIDA ENTRE 18 Y 25 AÑOS.
BUENA RETRIBUCION.

Interesados: Dirigirse al domicilio de la empresa.
Razón: De 9 a las 13 horas.

GARCIA

ACADEMIA DE CHOFERES

Equipada con los más modernos elementos de enseñanza instalados en España

Vehículos diversos tipos y marcas
Sencillos métodos de enseñanza
Muchos años de experiencia y miles de conductores preparados.

OLIVETTI.—De Miguel Hnos., S. L., Calvo Sotelo, 9 Teléfono 21 - 17 - 67. — SISTEMA A. F.

PELOTA

Triunfo de Vergara y Nalda II en Vitoria frente a Ariño I y Andueza (22-19)

Brillante resultado del festival de Fuenmayor

Tomás y Pitín, campeones del torneo de paleta de Cantabria

Se abre la inscripción para el campeonato provincial

Entrada nada más que aceptable el domingo en el Frontón Vitoriano. Y eso que el programa no estaba nada mal. Midieron sus fuerzas García Ariño I y Andueza III contra Vergara y Nalda II. Ligera tendencia de la "cátedra" por el "Mozo" y el de Tricio, a pesar de llevar Ariño I medio cuadro de ventaja en el saque. Y acertaron los que no se "arrepintieron", porque después de 73 minutos de disputadísima lucha, la victoria sonrió a Vergara y a Nalda II por 22-19. Con la jugada inicial Vergara logró dos tantos, por uno Ariño I.

El partido en términos generales resultó hermoso. Con un material adecuado (sólo para hombres), jugaron con inusitadas ganas los cuatro pelotaris. Marcelino Vergara, aún sin tener la derecha en condiciones, hizo un partido colosal. Prodigó su clásico gancho de izquierda con gran sentido, logrando hasta ocho tantos de esa manera. Algunos de ellos en escasísimo terreno, y eso que Jesús estaba "allí" mismo. También supo salir a yudar a Nalda II hasta el cuadro siete, cuando tuvo unos ligeros titubeos el de Tricio, casi al final del partido.

Jesús García Ariño cumplió sin exceso. Y conste que no fue por falta de ganas, pero el de Axpe estuvo algo torpón de defensa, sobre todo cuando le atacaba Marcelino al ancho. En su haber artístico, dos paradítas muy bonitas en el rincón y el que les supuso el empate a 19, que lo logró de una preciosa dejada "corrida" al ancho, jugada que tiene vicio Jesús en realizar y muchas veces le cuesta disgustos.

Modesto Andueza hizo un partido magnífico. Con sus consabidos fallos, pero soltó pelotazos impresionantes, dignos de mayor provecho por parte de su delantero. Logró el único rebote del partido. Nalda II le tiró el "viaje" como un rayo, pero no logró cazar la pelota.

Luisito Nalda no desentonó en absoluto y eso que Andueza apretó lo suyo. Al principio, quizá algo nerviosillo, metía la izquierda con excesivas precauciones. Poco a poco la fue soltando y el de Tricio allí fue uno más. Es el mejor elogio que se le puede hacer. No le metieron más que un saque, se defendió muy bien de los "mandarriazos" de Andueza, intercaló algunas cortadas al "dentro" y se le vio con mucha moral e ilusión al nuevo "primera".

A continuación jugaron Arcaya y Barandiarán contra Pascual y "Moi" Del Val. El triunfo fue para el alaves y el de Mondragón por 22-16. Los derrotados estuvieron ganando 13-6. A estas alturas le cargaron el juego a "Moi" (que reaparecía), le agobiaron y aquello se acabó.

El final corrió a cargo de Compañón y Garmendia frente a Galarraga y Madinabeitia. Triunfaron los primeros 18-14. Y eso fue todo. Otro día más.

F. PALACIOS

BRILLANTE FESTIVAL EN FUENMAYOR

Como se había anunciado, el domingo en Fuenmayor, y con auténtica expectación, se enfrentaron primero Ceci y Montiel, de Fuenmayor, contra Terroba y Corral, de Entrena.

Comienzan sacando los locales y pone el marcador Ceci en 6-0, pero la moral de los de Entrena no decae y a los pocos minutos igualan a 7. A partir de este momento, Terroba cambia la pelota y las igualadas se suceden con el consiguiente nerviosismo por parte de los asistentes, que no ven claro al vencedor, ya que con pelota viva dominan los locales, mientras que si es floja o muerta lo hacen los de Entrena.

Con estas alternativas igualan a 16, pero una arrancada de los forasteros pone el marcador finalmente en 22-17, que llevaría la victoria a Terroba y Corral.

A continuación, Oreja y Esparza, que vuelven de nuevo a enfrentarse contra Nagore y Chichán, partido que el público esperaba con inusitado interés, y a que se habían enfrentado el domingo anterior y, en atención a la magnífica afición pelotística de Fuenmayor, querían repetir.

Desde el primer momento el público ve que estos jugadores habían acudido a "jugar", poniendo en ello todo su entusiasmo y saber.

Los primeros tantos son de dominio de Oreja II y Esparza, pero Nagore y Chichán no se dan por vencidos y consiguen igualar a siete.

A partir de este momento el partido entra en un emocionante duelo, donde el conseguir un tanto supone luchar con coraje, con los consiguientes aplausos que el público dedicó en premio a las geniales jugadas.

Terminando el partido 22-16 a favor de Oreja II y Esparza, y una duración de más de 60 minutos. El público abandonó satisfecho los graderíos.

ARMANDO ANGULO

TOMAS Y PITIN CAMPEONES DE CANTABRIA

El domingo se jugó la final del campeonato de la Sociedad Cantabria, iniciado en el verano.

Se enfrentaron José Ignacio y Gómez, que partían como favoritos (sobre todo al presentarse uno de los rivales, el mejor, con residuos gripales), a los hermanos Tomás y Pitín.

Se adelantaron los fraternos hasta colocarse en 19-11, pero hubo cambio de pelota y se estableció la igualada a 19, igualada que se repitió en casi todos los tantos siguientes hasta el 34-34. El último tanto se jugó dentro de la natural emoción, cayendo a favor de Tomás y Pitín, que así se adjudicaron los trofeos de campeones. También los hubo para los perdedores, como subcampeones, así como para los de segunda categoría, Piazuelo y Marín como campeones, Pelayo y Pascual como subcampeones.

Hubo distribución de medallas para los campeones infantiles Alday y Moreno, recibiendo los segundos clasificados, Díaz y Antoñanzas, el mismo galardón.

Queda pendiente de dilucidar el tercer puesto del campeonato de primera categoría, que habrán de disputarlo Quemada y Sacristán a Martorell y Lapeña.

MARTORELL Y SACRISTAN, VENCEDORES EN ZARAGOZA

Correspondiente a la eliminatoria del campeonato de España de paleta con pelota de cuero, se enfrentaron el domingo en Zaragoza Olascoaga y Díaz, por el Club Helios de Zaragoza, frente a Martorell y Sacristán, representantes de la Sociedad Cantabria, de Logroño, venciendo los riojanos por 35-25.

El segundo partido se jugará el domingo, en el Adarraga, a las doce del mediodía, confiando que un nuevo triunfo redondee el éxito de esta primera eliminatoria.

ABIERTO EL PERIODO DE INSCRIPCION

Hasta el próximo día 15 del actual queda abierto el período de inscripción para participar en el campeonato provincial, tanto en primera como en segunda categoría, con edad límite de 35 años para los de primera categoría.

Las inscripciones se reciben en Librería Ochoa y Cervantes, así como por todos los delegados comarcales de la Federación.

COMIENZA EL TORNEO DE PALA "MEMORIAL ADARRAGA"

Mañana da comienzo el torneo de pala corta "Memorial Javier Adarraga", con inclusión a las parejas ya anunciadas de la compuesta por Machín y Avineta.

Mañana, a las siete y media, juegan Quemada y Sacristán frente a los hermanos Martínez, para intervenir después Machín y Avineta frente a Martorell y Gómez.

El viernes, en Arnedo, a las 8, Rubén y Garrido frente a Mario y Martínez, terminando los hermanos Esparza frente a Tomás y Esteban.

El domingo, también en Arnedo, comenzando a las once, Lapeñía y Pitín contra los hermanos Esparza, finalizando los hermanos Martínez frente a Mario y Martínez.

PROFESIONALES

En San Sebastián

Victoria de Berasaluce IV y Lajos frente a los hermanos Tapia, gracias a otra gran actuación del zaguero y navarro y a la regularidad del rubiales de Bérriz. Al final 22-15 a su favor.

Y después, victoria de Del Val II y Echave XI frente a Ezcurra y Martínez.

En Villava

Comenzó ayer, lunes, la feria de Villava, registrando el Atarrabia una buena entrada.

Comenzaron ganando Arocena y Aldazábal a Garitaosaindia y Berasaluce por 22-18, y este mismo resultado se dio en el segundo partido, ganando García Ariño I y Azcárate a Berasaluce IV y Andueza III.

Hoy juegan en el mismo recinto Chicuri y Lajos contra el trío formado por Ochoa II, Piérola y Tapia I. Comenzarán Ezcurra y Alegría contra Esquisábel y Bados.

EDUARDO

Don Manuel Ortiz-Olave, miembro de la Federación Riojana de Pelota, haciendo entrega de un trofeo a Pascual, cubcampeón de segunda. — (Foto Herce).

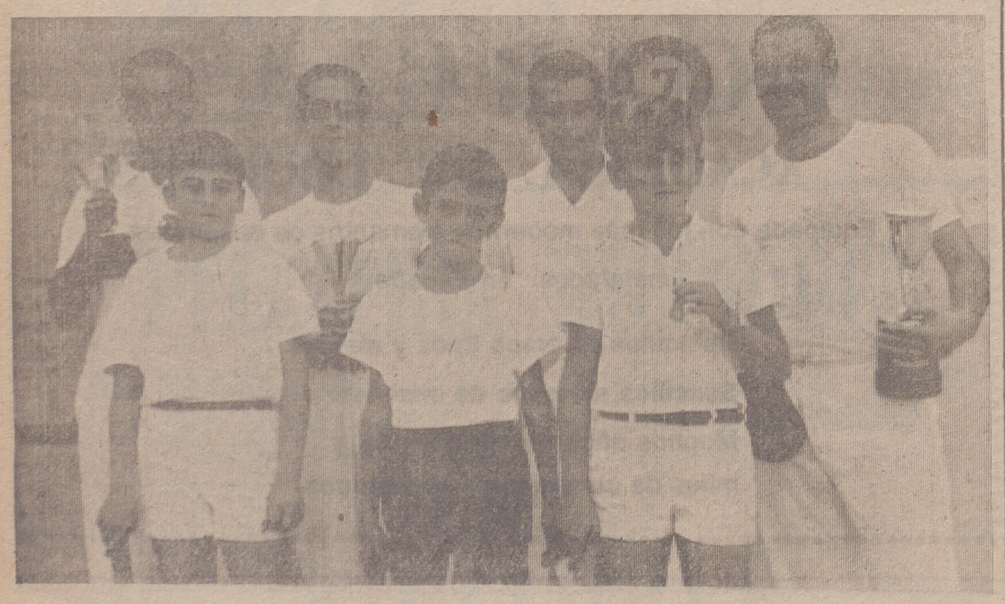

Las parejas finalistas del torneo de paleta de Cantabria con sus trofeos posan junto a varios de los ganadores de categoría infantil. — (Foto Herce).

COPA DEL GENERALISIMO

Y MAÑANA, EL ALAVES EN LAS GAUNAS

Y mañana, el Alavés en Las Gaunas, en un encuentro nocturno para facilidad de las aficiones alavesista y riojana, deseosas de presenciar esta confrontación dentro de la interesantísima competición de la Copa del Generalísimo entre dos viejos y queridos rivales, entre dos vecinos rivales, entre los equipos de dos clubs cargados de buena historia.

Lógica la expectación, porque además Alavés y Logroñés están empatados en puntos positivos y puntos reales en puestos de altura en sus respectivos grupos de Tercera División. Los dos, por tanto, apuntando buena fuerza y clase en su categoría, sumando en favor del equipo de Vitoria el factor de aún tener fresca la solera de Segunda División.

Gran encuentro ha de ser por tantos motivos, siendo uno de los principales (que no debe olvidarse) que el combate entre ambos es a dos asaltos, en los que "buenos son goles y no buenas razones". Dos asaltos que decidirán definitivamente quién es el vencedor, el que tiene el honor de haber pasado triunfante la primera eliminatoria de la Copa del Generalísimo.

La alineación logroñesista no se sabrá exactamente hasta después del ligero entrenamiento que haga hoy la plantilla. La del Alavés, salvo imprevisto de última hora: Aramayo; Ezquerra, Pedrito, Caitos; Isidoro, Baqué; Adarso, Amutio, Cobos, Quintana y Tella.

Y un consejo a los amigos aficionados. Como de Alava vendrán muchos seguidores de su equipo, y a la hora de "sacar la licencia" es lo más probable se formen las consabidas engorrosas acumulaciones, debéis tener en cuenta que podéis adquirir el boleto hoy, martes, de siete a diez en la Plaza de Abastos, y mañana, de diez a doce y de cuatro a seis, en el mismo sitio. Y que a quien madruga, sin estorbos la entrada se procura.

DEL CAMPO

MALETAS RICARDO

BOLSOS, CARTERAS y ARTICULOS PARA REGALO

General Mola, 67. -- Teléfono 21-23-25.

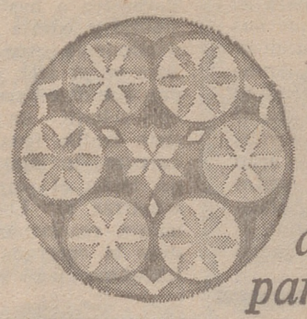

"Bayer produce un dralon especial, diferente y perfecto para cada uso..."

ahora... ¡imagínese cómo serán las nuevas camisas 100% dralon! (todo -pero todo- lo que ud. espera de una camisa deportiva)

dralon BAYER

fibras de Calidad

BAYER

DEPORTES ★ ★ DEPORTES

CALAHORRA, 6 - MONZON, 1

No precisó el equipo riojano emplearse a fondo para golear al Monzón

ALINEACIONES

Anabitarte; Monreal, Barrio, Varela, Puntos; Cresporo; Badía; Moles, Rodellá, Berdejo, Masip y Albero.

Calahorra: Ruiz; Elícegui, Manolo, Nano; Alberdi, Anaditarte; Monreal, Barbarín, Mario, Cabezón y Pirulo.

INCIDENCIAS

Tarde apacible —la clásica tarde de otoño en nuestras latitudes, que invita a pasar unas horas en el campo—, terreno en excelentes condiciones y regular entrada. O el 6-1 de Eibar hizo mella en los aficionados o se justipreció exactamente la valía del once contrario.

Con los equipos alineados, se guardó un minuto de silencio en homenaje y memoria de don Vidal Miranda Belloso, recientemente fallecido, uno de los fundadores del C. D. Calahorra.

Alberdi, por parte local, no compareció en la segunda parte, siendo sustituido por Luis. Elícegui abandonó el campo en el minuto 27 del segundo período, siendo Asurmendi su sustituto.

Por parte oscense, Rodellá se retiró, por torcedura de tobillo, en el minuto 20 del inicio. En la segunda parte también sustituyó a otro jugador

No hubo necesidad de que intervinieran las asistencias, pues todo el partido, excepción hecha de unos ratos de brusquedad de Varela en la persona de Mario, se desarrolló dentro de los cauces de la más exquisita deportividad.

El Calahorra lanzó siete corners en la primera mitad y seis en la continuación, mientras su oponente lo hacía en dos y cuatro ocasiones, respectivamente.

ARBITRO

De la dirección del partido estuvo encargado el señor Martínez Pascual. Como el partido no ofreció —salvo en contados momentos— dificultad alguna, su labor fue discreta. Acaso comenzara siendo un poco caserillo, para dejar de señalar, más tarde, dos máximos castigos en el área forastera, que no hubiera visto sin ninguna dificultad el señor Martín, el ciego.

De todas formas, como el partido no ofreció peligro alguno, el público, un poco sorprendido por la abundancia de goles —¿cuántos años llevábamos en La Planilla sin conseguir un resultado similar en competición oficial?—, toleró esas metedudas de pata del colegiado de turno. De no haber sido por eso, hasta le hubiéramos concedido nota. Así, con un poco más de aprobado, vale.

LOS GOLES

1—0 Comenzó a funcionar pronto el marcador. En la tripitición de un saque de esquina cuando se llevaban jugados cinco minutos de partido, Barbarín peinó la pelota con la cabeza y Mario, atento siempre a la jugada, conseguía el primer tanto local de fuerte disparo.

2—0 Han pasado otros cinco minutos. Alberdi, al borde del área enemiga, se encuentra rodeado de contrarios. Opta entonces por elevar la pelota por encima de ellos y Cabezón, que se apercibió rápidamente de las intenciones de su compañero, buscó el hueco preciso para recibirla. Cuando así sucedió, no tuvo más que avanzar unos metros y al iniciar Sanclaudio la salida lo batió con tiro habilidoso.

3—0 Veintidós minutos. Monreal, un tanto desangelado en sus intervenciones abandonando su posición de extremo, buscó el centro. Desde la altura de la línea media contraria, vio hueco y, sin pensarlo, soltó un castañazo que sorprendió al meta de Monzón.

4—0 En el minuto inicial del segundo período, Cabezón aumentaba la cuenta en colaboración con un defensor aragonés, ya que su disparo tropezó en él y sirvió para despistar, todavía más, al meta forastero.

5—0 Es el minuto ocho de esta segunda parte. A la salida de un córner, Mario, en un espectacular salto, ganando la acción a Sanclaudio, cabeceó limpiamente el quinto. Hizo bueno lo de que «no hay quinto malo».

6—0 Trece minutos más tarde es Cabezón quien, de forma similar —salida de córner y remate de cabeza— consiguió el último del Calahorra.

6—1 Cuando iba a cumplirse la media hora, un estrepitoso fallo de Manolo dejó el esférico en los pies de Berdejo. El ariete forastero no desaprovechó la ocasión, consiguiendo así lo que ha dado en llamarse «gol del honor».

EL PARTIDO

Poca historia suelen tener los partidos en que uno de los contendientes, desde el primer momento, impone como ley la calidad de su juego. No queremos con ello decir que el Calahorra realizara un partido monstruoso. Jugó bien, a secas, teniendo en cuenta la biseñoez deportiva de su oponente. En mi época se hubiera dicho de los oscenses: «Si los llega a coger el equipo de las Públicas», refiriéndose, como es natural, a las Escuelas. Así de facilones resultaron. El público se entretuvo, salió contento y satisfecho, porque media docena de goles a favor no se ven todos los días, pero el juego de nuestro querido Calahorra siguió sin convencer a los auténticos aficionados. El equipo, es cierto, cada día está mejor. Pero hay que taponar con la urgencia, que el caso requiere, algún hueco. Y cuidar mucho, muy mucho, de esos otros hombres que enfundados en mono azul toman asiento en el banquillo en espera de que el míster les dé la orden de saltar al campo. Decimos esto porque de las dos sustituciones que el domingo hizo Ameztoy, una puede ser tolerable.

Luis, aunque un poco frío y con exceso de kilos, puede ser el buen jugador de otras veces. Asurmendi hizo toda una auténtica demostración del por qué no lo saca el entrenador. Acaso estemos en los albores de su consagración definitiva, que seríamos los primeros en celebrar. Pero por lo llevado a cabo el domingo, vemos que a «chupar» banquillo durante toda la temporada. Y eso es lo que de verdad hay que cuidar. Se dice —y nosotros abundamos en esas manifestaciones— que todas las competiciones que tienen la extensión de esta nuestra, suelen ganarlas los suplentes. Hay que tener gente en condiciones, porque de no ser así estamos perdidos. Si la plantilla, en atención al orden económico, debe ser corta, búsquese al menos la calidad de los suplentes.

Pero volvamos con el partido: decíamos que los de Monzón dieron toda clase de facilidades para que nuestros muchachos se adelantaran rápidamente en el marcador. No supieron en ningún momento frenarlos ni llevar a cabo el desdoblamiento que hoy impera en esta forma de hacer o desarrollar el fútbol. El sistema, el planteamiento de los blanquirrojos, fue rígido. Todos ellos conservaron la misma posición inicial y así dieron facilidades sin cuento a nuestros delanteros.

Se acomplejaron un poco con los dos goles iniciales y ello hizo que no dieran una a derechas durante toda la tarde. Hasta Elícegui se permitió tirar a puerta; y no marcó de verdadadera casualidad. Otro tanto podemos decir de Alberdi —para demostrar que el resultado que el marcador señalaba al final del encuentro se nos antoja corto—; un minuto antes de que Monreal hiciera el tercero, soltó un pildorazo que hizo inútil la estirada de Sanclaudio. Menos mal —para ellos, claro está— que el poste se encargó de devolver el trallazo y Sanclaudio, todavía desde el suelo, se hizo con aquella pelota que él pensaba haber recogido del fondo de la red.

Con la desaparición de Alberdi en la segunda mitad supusimos que los de Monzón aprovecharían la circunstancia para hacer algún pinito. Y, sobre todo, que reforzarían más sus líneas defensivas y esperarían la ocasión propicia en el contragolpe. Pero, ¡quiá! Todo siguió lo mismo. Los goles fueron cayendo en la misma proporción que en el período anterior y hubieran podido ser más si Varela, un tanto molesto por la presencia constante de Mario, no hubiera vapuleado a nuestro ariete en más de una ocasión. Especialmente en una de ellas, el propio Varela, en colaboración con su portero, agarró y derribó a Mario dentro del área. Sonó el pito del señor Martínez Pascual. Pero como el colegiado es mortal y los mortales estamos sujetos a equivocaciones, convirtió la sanción en una falta contra el Calahorra. ¡Inaudito!

Luego, claro, esos engallamientos del central forastero sobre nuestro ariete terminaron en una fricción que pudo tener fatales consecuencias. Menos mal que el partido tuvo, a partir de aquel momento, corta duración, y la reconfortante ducha serviría para templar los ánimos.

EL MONZON

Ya creemos haber enjuiciado suficientemente a los mozos que componen este equipo. Sanclaudio nos pareció bastante malo. Sus mejores intervenciones las realizó atajando balones que iban fuera. Flojita la defensa, en la que únicamente sobresalió Varela, aunque al final se descompusiera un poco. Los que salieron con los números 4 y 6 —no nos atrevemos a decir la línea media— de la misma categoría que el portero. Rodellá, mientras estuvo en el terreno de juego, apuntó cosas buenas. Trabajador asimismo Berdejo, y no porque consiguiera el único tanto de su equipo. El mejor de todos, en nuestra modesta opinión, Masip. Sabe lo que lleva entre pies, aunque juegue un poco para la galería. Los demás, nada.

EL CALAHORRA

Ruiz tuvo poco trabajo. En el gol que le marcaron nada pudo hacer. El resto de sus intervenciones, seguras. Por hacer un par de veces la estatua —eso que llamamos exceso de vista— estuvo a punto de encajar un nuevo gol. La escuadra se encargó de neutralizarlo. Elícegui demostró que se halla en período de franca recuperación y terminará siendo el jugador eficaz y regular de otras temporadas. Flojeó Manolo en el centro y uno de sus fallos se convirtió en el tanto forastero. Nano, cada día más en forma, fue un auténtico valladar. Buen fichaje el de este mozo. Alberdi, una vez más, volvió a ser el motor del equipo, formando un excelente tándem con Anabitarte, que igualmente va a más en cada actuación. Ya decimos que Monreal anduvo desdibujado. Pero como el mozo tiene acreditada suficientemente su clase, esperamos que muy pronto vuelva a ser el jugador rápido, incisivo y resolutivo de antaño. Barbarín hizo el mejor partido desde que forma parte de la plantilla local. Corrió mucho, enlazo perfectamente, no volvió la cara en ningún momento y supo estar, con acierto, en todas partes. Mario es el hombre gol. El mozo que sabe estar siempre en el área de los sustos y por ello golea. Aun a costa de recibir los consiguientes «tantarantanes». Por último, Cabezón-Pirulo formaron un ala completísima y por aquella parte se fraguó la victoria local.

VESTUARIOS

En los vestuarios abordamos en primer lugar al míster local. Entre sus pupilos se hacen comentarios sobre el résultado del partido; se preocupan de las lesiones de sus compañeros y se especula sobre el partido del próximo miércoles en tierras catalanas. Nosotros vamos a por Ameztoy, a quien preguntamos:

—¿Como ha visto el partido, señor Ameztoy?

—Pues desde el principio lo he visto un partido bastante fácil, dada la calidad —poca calidad, diríamos nosotros por nuestra cuenta— de los contrarios que estaban dando muchas facilidades. Yo creo que el resultado de 6-1 es excesivamente corto. Aunque muchas veces parece ser que es un poco exagerado, insisto en que el resultado ha sido bastante corto.

—Dice el público —nosotros también así lo hemos podido apreciar— que el árbitro ha escamoteado algún penalty. ¿Cierto?

—Pues, para mí, sí. Dos penaltys clarísimos que le han hecho a Mario. En posición de remate y delante de sus narices, lo han derribado, dándole un empujón de dos o tres metros. Los empujones dentro del área, si van aditamentados con derribo, son penaltys como una casa.

—Las lesiones de Alberdi y Elícegui, ¿son de importancia?

—Alberdi, tal vez podrá jugar el miércoles. Ha sido, más que nada, una medida precautoria. El mismo ha sido quien me ha pedido no salir en la segunda parte, puesto que sentía unas ligeras molestias y el hombre quiere estar presente en el partido frente al Calella. Lo de Chomin Elícegui, un tirón inguinal, puede ser más largo. Es posible que no pueda contar con él para las dos próximas confrontaciones.

—¿Qué espera del partido frente al Calella?

—Pues, como siempre, nosotros salimos a ganar. Luego, sobre el terreno, hay que ver lo que conviene hacer. Procuraremos un resultado honroso, para poder deblegarles aquí en el partido de vuelta.

Vamos en busca del señor Martínez Lázaro —Pascual, de nombre—, entrenador de las huestes del Atlético Monzón.

—¿Una impresión rápida sobre el partido que acaba de celebrarse?

—El partido ha sido muy movido, con mucha velocidad, aunque considero que ha habido exceso de goles. Se han dado demasiadas facilidades por parte de mis muchachos. No es corriente que mi equipo deje tantas fisuras como ha dejado hoy.

—La lesión tan prematura de Rodellá, ¿ha influido notoriamente en la marcha del encuentro?

—No se puede predecir. Los goles ya no se pueden quitar. Es posible que el equipo no se hubiera resquebrajado y no hubiesen venido tantos goles.

—El equipo, ¿viene desenvolviéndose así en las salidas que efectúa?

—Bueno; hay que comenzar diciendo que la línea de volantes la tenemos completamente rota. Gabasa, con hepatitis, el hombre fuerte nuestro de la línea de volantes, y Plana, un jugador que cerraba y que este año no lo tenemos. Ahí radica el quid de la cuestión. No existe ligazón entre la defensa y la delantera. Hemos acoplado unos chicos que sí, van, pero no tienen la categoría y la calidad de los ausentes.

—En el gol que ha conseguido su equipo, ¿han encontrado facilidades?

—El fútbol es un juego y puede surgir una entrega hecha en malas condiciones un desmarque, cualquier azar, y convertirse en gol. También el Calahorra se ha encontrado con tres goles de verdadero regalo.

—¿La labor arbitral?

—Perfecta.

—¿El público?

—Como todos. Quiere que gane su equipo.

—¿Piensan eludir el trágico descenso?

—Pues creo que, incluso, no han de salvarse los más potentados.

Y fin.

JOTAGE

CALZADOS ANTON
ES EL CAMPEON

IDIOMAS BERLITZ
— PROFESORADO NATIVO —
INGLES - FRANCES - ALEMAN
Preparación Escuela Central de Idiomas
H. del Alcázar núm. 1. Telf. 22-37-18.
MATRICULA ABIERTA

NUEVO MODELO
Tractor Renault 86 E
55 C. V.

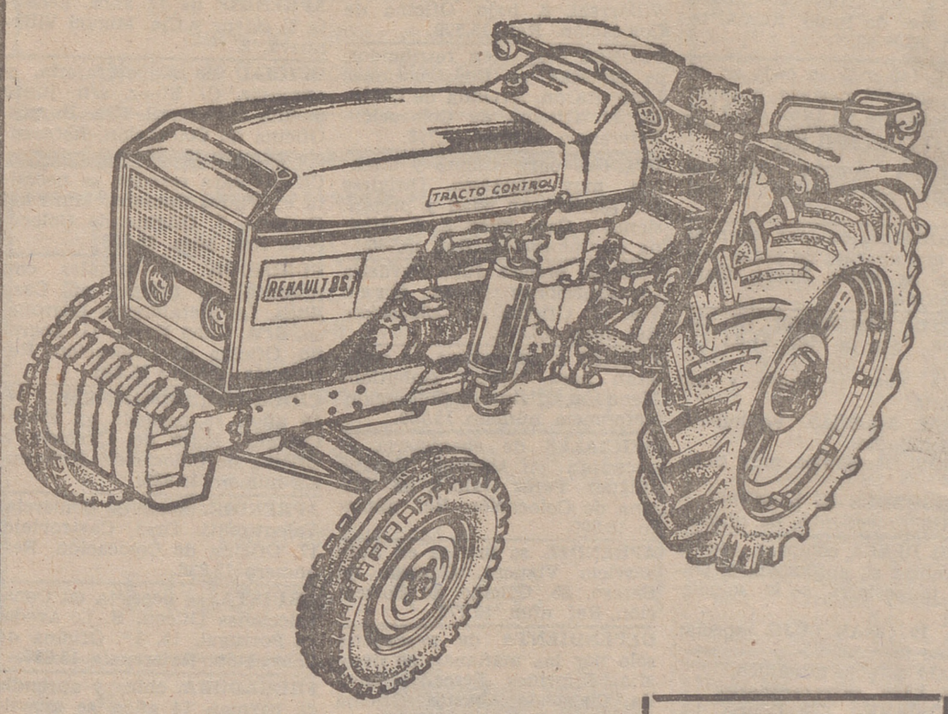

LA TECNICA MAS AVANZADA AL SERVICIO DE LA AGRICULTURA

- Un nuevo estilo
- Nueva línea
- Más potencia
- Menos consumo
- Refrigeración por aire

CONCESIONARIO PARA LA RIOJA:
HERGUETA
CALVO SOTELO, 31. LOGROÑO

ANUNCIOS CLASIFICADOS

ALQUILERES

...AS GARTE Teléfono nu... 21-28-77

...CAL de 100 m.2 con escapa... se alquila en P. Gran Vía, ...quina Oeste. Razón Queipo ... Llano, 48, 1.º.

...ISO, se cede nuevo, 5 camas, ...medor, todo a estrenar, dere... cocina gas, frigo, o sólo ...rmir. Razón, General Franco, ... 4.º d.

...ABELLON grande, se cede ...eses sueltos o fijo. Telf. 220823

...ISO amueblado, se cede temporada o fijo, 4 camas, céntrico y nuevo. Razón, V. de Rey 50, 2.º núm. 10.

PISO para oficina, negocio o similar, se alquila. Razon, Castroviejo, 5, ppal. izqda., tardes, de 3 a 5.

SE CEDE piso amueblado en Dres. Castroviejo. Telf. 220603.

PABELLON zona industrial, se cede, 750 m.2. Razón, Somosierra, 5, 2.º Teléfono 21-47-28.

SE ALQUILA en Miranda de Ebro una lonja muy céntrica y muy comercial. Razón, en Miranda de Ebro. C/ Santa Lucía, 12. Telf. 31-10-41.

PISO amueblado, céntrico, cedo. Razón, V. de Rey, 53, 2.º D.

CHALET amplio en carretera de Soria, amueblado, garaje y teléfono, coche cada hora, se cede temporada o fijo. Razón, Somosierra, 15, mercería. Teléfono 22-14-33.

PLANTA BAJA, se alquila, 98 m.2., con patio, entrada camión. Manzanera, 17. Razón, Teléfono 21-29-69.

PISO amplio en Avda. de Colón, 4, se cede. Razón, en el primer piso izquierda.

ALQUILO o vendo local de 100 m.2 en calle Mayor. Razón, Teléfono 22-04-41.

ALQUILO piso nuevo, amueblado, a 2 ó 3 señoritas, estudiantes o empleadas. Razón, General Franco, 45, 8.º A. Telf. 222360

LONJA 330 m2., Rey Pastor, 13, junta o dividida, se cede. Razón, Rey Pastor, 2, 1.º centro.

LOCAL en La Estrella, se cede en alquiler. Razón, Telf. 214294.

PISO nuevo, amueblado, se cede por temporada. Telf. 214955.

PISO amueblado, se cede temporada, buen sitio. Telf. 21-25-38

LOCAL de 425 m.2. grandes puertas, altura 4.80, en Jorge Vigón, 22, se arrienda entero o dividido

PISO céntrico a estrenar, se cede en alquiler. Razón, Pérez Galdós, 60, 5.º A.

PISO céntrico, propio para oficinas o negocio, se cede. Teléfono 220813.

PISO amueblado en Avenida de Colón, en 3.000 ptas. Razón, teléfono 21-11-22.

CEDO PISO, 5 hab., amueblado, céntrico. Q. de Llano, 20, 3.º A.

PISO, se cede amueblado, céntrico, a señoritas estudiantes, hasta mes de junio. Razón, teléfono 22-05-98.

LOCAL 140 m.2, se cede en alquiler, propio negocio o taller. Razón, Madre de Dios, 60, 3.º E.

AUTOMOVILES

MONTAÑA compra cualquier clase de vehículo Pago al contado

600 NORMAL, en muy buen estado, con aparato de radio, muy barato, se vende. Razón, Garaje Victoria.

RIAUTO, distribuidor de Barreiros Vara de Rey 61-63 Logroño

SIMCA 1.000 revisados y con garantía

VARIAS MARCAS. Verdaderas oportunidades.

VARIOS Dauphines muy baratos.

FACILIDADES de pago

TODOS procedentes de cambio

SI VD DESEA comprar, vender o cambiar su automóvil, el Garaje Somosierra se lo solucionará.

D. S. 19 GRAN LUJO especial, cambio mecánico.

I. D. 19 cambio mecánico.

FIAT 1.500, extraordinario.

SOMOSIERRA 850 Coupé, varios.

SOMOSIERRA. Renault 4-F.

SOMOSIERRA. Grandes facilidades

SOMOSIERRA. 1.500, varios.

SOMOSIERRA. Todos los coches revisados. Total garantía.

SOMOSIERRA. Gordini.

SOMOSIERRA. Seat 600-D, varios.

SOMOSIERRA. Seat 600 normal, varios desde 15.000 ptas.

SOMOSIERRA. Citroen Berlina.

EN SOMOSIERRA, entradas mínimas, resto facilidades

SOMOSIERRA. Sobre pedido podemos servir, con precios especiales para agricultores.

1.400-C, gas-oil

1.500 gas-oil.

CONSULTENOS por escrito.

SOMOSIERRA, abierto: sábados, domingos y festivos.

SOMOSIERRA. Extensa exposición de automóvil.

SOMOSIERRA Lavado automático de coches. Somosierra, 10 12. Teléfono 21-10-84.

SE VENDEN 600 y Ondine, baratos, muy buen estado. Chapistería José Luis Sanz 12 Ligero

600-D, vendo o cambio por moto. Informes, Bretón, 13, garaje

850, particular a particular, muy bien de precio. Teléfono 222367, de 9 a 11 y 3 a 4.

D.A.C.S.A. Compra, vende y cambia toda clase de automóviles.

D.A.C.S.A. 600-D, varios.

D.A.C.S.A. 1.500 con extras.

D.A.C.S.A. Seat 800.

D.A.C.S.A. Volkswagen ocasión.

D.A.C.S.A. R-8, R-10.

D.A.C.S.A. 4-L y 4-F.

D.A.C.S.A. 1.400 C ocasión

FACILIDADES de pago

Avda de Colón, 36. Tf. 214005

PRECIO especial para revendedores

600-D, seminuevo, se vende en Garaje Victoria.

RENAULT 4-L, se vende. Santos Ascarza, 3.

COCHE familiar de importación, vende particular, como nuevo. Razón, Santos Ascarza, 14. Fábrica.

COLOCACIONES

OFICIALES, especialistas, soldadores, se necesitan, bien retribuidos. Oficina de Colocación. Referencia número 15.468.

VIAJANTE con conocimientos rutas y ramo alimentación. Ofertas a Viuda Arróniz. Calvo Sotelo, 10. Reserva colocados. Oficina de Colocación. Referencia número 15.698

EBANISTAS, se precisan en Muebles Gonsa. Trasera Casas Baratas. Teléfono 22-24-50. Oficina de Colocación. Ref. número 15.636.

OFICIAL chapista y soldador de autógena y eléctrica, se necesitan. Rey Pastor, 27, Carrocerías Somalo. Oficina de Colocación Referencia 15.722.

CAMARERAS para comedor, se necesitan. Excelente retribución. Hotel Madrid. Oficina de Colocación. Ref. 15.734.

MANDRINADORES, se necesitan en Belt, S. A. Camino Viejo de Alberite, s/n. Oficina de Colocación. Ref. núm. 15.583

APRENDIZAS para trabajo sencillo, precisa Harinas Sarasa. Oficina de Colocación. Referencia número 15.533.

CHATARRERIA Espinosa. Sagasta, 35, bajo, necesita peones bien retribuidos. Oficina de Colocación. Referencia 15.748.

OSABA Electricidad, necesita: Oficiales electricistas de primera, segunda y tercera. Aprendiz para establecimiento de electrodomésticos. Interesados, presentarse en San Antón, 16, bajo. Oficina de Colocación. Referencia número 15.751.

SE NECESITAN aprendices cerrajeros. Construcciones Metálicas César Arratia Quintiliano, 9. Telfs. 21-41-93 y 215204. Oficina de Colocación Referencia núm. 15.761.

CHICO 14-16 años, recados, para empresa convenio colectivo Oficina de Colocación. Referencia número 15.756.

CHICOS de 14 a 20 años, se necesitan. Razón, Defensores de Villarreal, 8, bajo. Oficina de Colocación. Ref. 15.599.

PEONES muy bien retribuidos, se precisan en Construcciones León. Razón, Avenida de Colón, 63, 1.º. Oficina de Colocación Referencia número 15.778.

OFICIAL para oficina y almacén, muy impuesto. Dirigirse por escrito con edad y pretensiones a Casa Elías, S. A. Oficina de Colocación. Ref. 15.786.

PEONES precisa Julio Revuelta Construcciones Obras. Gran Vía, 37. Oficina de Colocación. Ref. núm. 13.579.

PEONES y aprendizas, se necesitan para fábrica embutidos Mendoza. Oficina de Colocación. Referencia número 15.799.

OFICIALES de ebanistería, se necesitan en Muebles Urbano Iñiguez Pérez Galdós, 88. Oficina de Colocación. Ref. número 15.800.

APRENDIZ, se precisa en Auto Servicio Viguera. Gonzalo de Berceo, 25. Oficina de Colocación. Ref. núm. 15.775.

DEPENDIENTA de pescadería sólo por las mañanas, se necesita. Informes, Pescados Lavilla. Plaza de Abastos. Oficina de Colocación. Ref. 15.793.

APRENDIZ barman, se necesita en Bar Hawai. Bretón de los Herreros, 32. Oficina de Colocación. Ref. núm. 15.791.

APRENDIZA para peluquería de señoras Fernando, se necesita. Razón, Gral. Mola, 134. Oficina de Colocación. Ref. 15.715.

SE PRECISAN aprendices en Talleres Pedro Ezquerro. Pérez Galdós, 55. Oficina de Colocación. Ref. 15.616.

APRENDIZ para comercio, se necesita. General Mola, 65. Oficina de Colocación. Ref. 15.798.

SE NECESITAN oficiales, ayudantes y peones para tonelería. Razón, Oficina de Colocación. Referencia número 15.804. Dirigirse a Conservas Harloy, S. L. Avda. Bailén, 13, Logroño.

CHOFER con carnet de 2.ª, experiencia en carretera, se ofrece. Avisos al Telf. 220190. Oficina de Colocación. Ref. 379.

PLANCHADORA y dos chicos de 18 años, se necesitan en Tricots Mazo, S. A. Cra. de Burgos. Oficina de Colocación. Referencia número 15.816.

PEON, se necesita. Razón, Santa Isabel, 13. Oficina de Colocación. Ref. número 15.810.

AJUSTADORES, se necesitan con servicio militar cumplido. Razón, Santa Isabel, 13. Oficina de Colocación. Ref. número 15.810.

MECANICOS de 1.º y 2.º, para cubrir 2 plazas en rectificadora de superficies planas. Enseñamos y especializamos. Gran porvenir. Servicio militar cumplido, se necesitan. Razón, Santa Isabel, 13. Oficina de Colocación. Ref. 15.810.

CHOFER con carnet de primera o primera especial, se necesita Inútil sin buenos informes. Razón, Montaña. Oficina de Colocación. Ref. 15.809.

CHICOS de 14 a 18 años, se necesitan. Confecciones Olloqui. Jorge Vigón 17. Oficina de Colocación. Ref. núm. 15.806.

APRENDIZAS de 14 años, se necesitan en Gonzalo Hermanos, S. R. C. Milicias, 11 y 13. Oficina de Colocación. Referencia número 15.814.

APRENDIZAS, se necesitan en Sastrería Eguiluz. Gallarza, 1, 1.º. Oficina de Colocación. Referencia número 15.483.

CHOFER y obreros de 17 a 30 años, se necesitan en Industrias Búfalo. Razón, Oficina de Colocación. Ref. núm. 15.821.

EMPLEADA bien impuesta en trabajos de oficina, se precisa para labor sencilla y atender al público en la venta de muebles. Escribir al Salón del Mueble. Muro de la Mata, 2, informando del empleo que han tenido o su preparación, dando a la vez la mayor cantidad de otros datos y edad. Se contestarán y serán devueltas todas las cartas dentro de la mayor reserva. Oficina de Colocación. Ref. número. 15.820.

OFICIALES de cerrajería de segunda y tercera, se precisa en T. Boni, junto Carroc. Navajas en Carretera Villamediana. Of Colocación. Ref. núm. 15.823.

PARA EBANISTERIA, se necesitan ayudantes y aprendices adelantados. Razón, Muclaes Quintiliano, 7. Oficina de Colocación. Ref 15.827.

CONDUCTOR, se precisa de primera especial, para ómnibus. Razón, Julio Jiménez. Pérez Galdós, 4, 3.º

MODAS Albizu, precisa oficiala para taller y aprendiza para tienda. Oficina de Colocación. Referencia número 15.828.

PANTALONERA, necesita Moreno. Sagasta, 22, 2.º izqda. Referencia Of. Colocación. 15.824.

CHICAS, se necesitan para fábrica de zapatillas. Manzaneda, 13. Oficina de Colocación. Referencia número 15.829.

SE NECESITAN peones en La Casa del Hierro. Lázaro Gómez, S. A. Conde de Superunda, L. G. Logroño. Oficina de Colocación Referencia número 15.822.

APRENDIZ de 14 años, necesita T. Sáenz y Cía. Miguel Villanueva, 2.

OFICIAL de 3.º cerrajería, y aprendiz. C/ Eibar, s/n, junto puente ferrocarril. Cra. Burgos. Oficina de Colocación. Referencia número 15.832.

CHICO para recados, se necesita en Flores Camelia. Muro del Carmen, 7. Oficina de Colocación. Ref. núm. 15.833.

FUNDIDOR de metales con práctica, se precisa en Casa Elías. La Metalúrgica Logroñesa, S. A. Cabo Noval, 11. Logroño. Oficina de Colocación. Referencia número 15.835.

CHICA para dependienta de 14-15 años, se necesita en Flores Camelia. Muro del Carmen, 7. Oficina de Colocación. Referencia número 15.833.

APRENDIZ, necesita Comercial Valentinetti. Dres. Castroviejo, 17. Oficina de Colocación. Ref. número 15.836.

GRUISTA, se necesita en Construcciones Gilcon, S. L. Aveda. de Portugal, 15, 1.º. Oficina de Colocación. Referencia 15.837.

FREGADORA, chica y aprendiz de barman 14 años, se necesitan en el Bar Restaurante "La Viga". Oficina de Colocación Referencia núm. 15.839.

APRENDIZ de 14 años, se necesita en Almacenes San Bernabé. Oficina de Colocación. Referencia número 15.841.

CHOFER carnet primera necesita Vargas, en Haro. Oficina de Colocación. Ref. núm. 283.

APRENDIZ de tapicero, se necesita en Tapicería Garrido. Calle 12 Ligero, 27. Oficina de Colocación. Referencia núm. 15.840

TALLERES Feso, se necesitan oficiales ajustadores de 1.ª, 2.ª y 3.ª para trabajo a prima. Oficina de Colocación. Ref. 15.838.

CHICOS, edad 16 a 17 años, se necesitan; jornal, 80-90 pesetas diarias, más 10 pesetas prima asistencia. Razón, Oficina de Colocación. Ref. núm. 15.843.

SE NECESITAN chapistas y chavales de 14 años. Crrocerías Vallejo. Oficina de Colocación. Ref núm. 15.842.

SERVICIO DOMESTICO

Sirvienta, se necesita, o asistenta para todo el día Razón Pío XII n.º 11, 3.º, primera pta

Chica, se necesita, poca familia, buen sueldo Calvo Sotelo, 31-C, 3.º izqda.

Sirvienta, se necesita. Calle Villamediana, 32, 4.º cuarta.

Chica, se necesita. Miguel Villanueva, 6, 3.º dcha.

Chica de servicio, se necesita. Razón, Novedades Lis. Hermanos Moroy, 1.

Chica, se necesita. Vara de Rey, 73, 2.º D.

Chica, se necesita para matrimonio con dos niñas. Razón, Vara de Rey, 40, 7.º d.

Chica de servicio, se necesita. Gran Vía, 6, 7.º d.

Chica, se necesita Buen sueldo. Razón, V. de Rey, 57, 5.º izq.

Empleada de hogar o señora, bien retribuida, se necesita en Calzados Fede. Sagasta, 23.

Niñera o señora para niños, se necesita en Gran Vía, 8, 7.º.

Chica, se necesita, poca familia. Vara de Rey, 7, 3.º d.

Asistenta, se necesita de 9 mañana a 6 tarde. Razón, República Argentina, 10, 2.º d.

Sirvienta formal, se necesita. Miguel Villanueva, 9, 5.º d.

Muchacha o asistenta joven. Villamediana, 11, 2.º dcha.

Chica, se necesita para todo, fija. Bretón de los Herreros, 8. Restaurante Victoriano.

Sirvienta, se necesita poca familia, buen sueldo. Múgica, 7, quinto D

Señor mayor precisa sirvienta, de unos 60 años. Razón, **Nueva Rioja.**

Chica, se necesita. Razón, Miguel Villanueva, 6, 5.º izqda.

Muchacha servicio, se necesita, bien retribuida. Calvo Sotelo, 31-A, 4.º dcha.

Muchacha. Sueldo, a convenir, necesito. Razón, Colón, 1, 3.º E.

Asistenta, se necesita, bien retribuida. Gallarza, 12, 1.º.

Chica, se necesita. Miguel Villanueva, 6, 9.º.

Se necesita chica poca familia. Pérez Galdós, 1, 4.º izqda.

Sirvienta, se necesita, sueldo y salidas. Razón, Víctor Pradera, 3, 3.º izqda.

Sirvienta, se necesita en Gran Vía, 30, 6.º B.

Señora o chica de servicio, se necesita; será bien retribuida, con informes. Razón, Carnicería Marín. Calle Lardero. Teléfono 22-10-68.

Señora sola desearía una o dos chicas a dormir o convenir. Q. Llano, 19, ent. d.

Asistenta, se necesita todo el día. Razón, República Argentina, 6, 2.º d, mañanas, y Mercería Pelayo Alonso, tardes.

Sirvienta con informes, se necesita. Duquesa de la Victoria, 34, 2.º izqda.

Se precisan chica de servicio y asistenta. Buenas condiciones.

Se necesita chica, poca familia, piso pequeño. Gral. Franco, 51, 4.º C.

COMPRAS

MUEBLES, en buen estado Razón Telf. 215392.

ESCOPETA del 20 y otras de menor calibre, interesa comprar. Telf. 21-32-39, al mediodía

FINCAS

TERRENO próximo zona industrial Varea, se vende, carretera riego asfáltico, con agua, teléfono y luz. 15.000 m.2, entero o en parcelas. Teléfono 223576 El Chato. Con facilidades

SE VENDE piso en Pérez Galdós, 18, 7.º dcha. Llaves en mano. Cuatro hab., terraza, armarios empotrados, baño y cocina. Razón, en portería.

CASAS viejas para derribo se venden deshabitadas, piso y local, en calles céntricas. Razón teléfono 214669.

PISO, se vende con 7 amplias habitaciones, dos cuartos de baño, cocina y despensa. Todo exterior Razón. Martínez Zaporta 9 portería

SE VENDEN plantas bajas en distintos sitios y varios tamaños, comerciales, almacenes, tiendas, etc., precios y condiciones interesantes. Razón, Av de Portugal, 9, entreplanta número 4.

PISO a estrenar, se vende. Precio, 250.000 ptas., sin ascensor ni portería trato directo. Razón, Avda Portugal, 9, entrp núm. 4.

SE VENDEN pisos de varios tipos, con ascensor y calefacción, con ascensor y sin ascensor ni calefacción, para habitar en el día. Razón Avda. Portugal, 9 entreplanta núm 4.

VENDO PISO nuevo, libre, llaves en mano cuatro amplias habitaciones, cocina mixta, calentador butano, aseo y despensa, terrazo pulido y abrillantado, corriente 125-220, ascensor subida y bajada, mucho sol, facilidades. Verlo en el mismo: Duquesa de la Victoria, 50, 1.º 4, de doce y media a dos y media.

PISO calefacción central, decorado, empapelado, armarios en cocina, armarios empotrados, suelo de parquet, baño Roca, azulejo impreso, cocina mixta, agua caliente, se vende Razón C/ Oviedo, 18 y 20.

SE VENDEN entreplantas, propias para oficinas, consultorios, despachos profesionales, etc., sitio muy céntrico, condiciones interesantes. Razón, Avda. de Portugal, 9, entreplanta núm 4

PISO, se vende o se cede, 4 hab. despensa y dos armarios empotrados. Razón, calle Rodancha 2, 1.º d., de 10 a 5 tarde.

ATICO, se vende en Duquesa de la Victoria, 69, portería.

OCASION. Finca en Cra. Soria, a 7 km. de Logroño, con 14 metros frente a carretera, por 62 metros de fondo, vendo en trescientas mil pesetas. A escriturar en el día. Razón, teléfono 21-54-68.

PISO, se vende, cinco habitaciones, ascensor subida y bajada, bien de precio. Gonzalo de Berceo, 20, 2.º A. Antigua fábrica de harinas Iñigo. Teléfono 21-34-94.

PISO con calefacción central, a estrenar. Precio, 400.000 ptas. 4 hab., con muchos extras, trato directo. Razón, Avda. de Portugal, 9, entreplanta 4.

PISO libre, se vende. Razón, Madre de Dios, 21, 2.º d.

SE VENDE finca en la Ribera. Razón, General Mola, 8, 3.º d.

PISO 4.º, cuatro hab. y baño, sin gastos, se vende. Lardero, 59, 4.º dcha., de 10 a 5.

PISO 2.º, con calefacción, a estrenar, exento contribución, orientación mediodía y excelente distribución, se vende en precio interesante. Pino y Amorena, 7. Teléfono 21-18-65.

PABELLON grande, exento, vendo o alquilo por meses sueltos o fijo. Telf. 22-08-23.

PISO 4.º, con 30 ms. terraza, mediodía, con 4 hab., 3 exteriores y trastero, exento y a estrenar, en casa de cuatro alturas, se vende. Razón, Tf. 22-08-23.

PISO exterior se vende. Razón, Gran Vía, 30, 2.º A. Tf. 21-25-14

PISO, se vende, muy bien de precio. 6 hab., baño, en Avda. 12 Ligero, 14, 3.º izqda. Razón, en el mismo.

PISO 2.º, 5 hab., en Vara de Rey, se vende. Razón, Castroviejo, 5, ppal. izqda., tardes, de 3 a 5.

VENTA de finca 4.500 m.2, frente Cra. del Cristo, antes ermita, ideal para industria. Razón, teléfono 223601.

PISO, se vende barato, libre. Razón, Telf. 222713.

SOLAR industrial, se vende 550 m.2, urbanizado. Telf. 222432. Rey Pastor, 69.

CASA con huerta en Logroño, a pie de carretera, con agua y todas las comodidades, se vende Razón. Cra. Zaragoza. Villa Iregua.

PISO, se vende o se cede en alquiler. Razón, C/ Chile, 1, 6.º C.

PISO 4 hab., orientación mediodía, se vende. Telf. 21-44-70.

PISO, se vende por traslado, 6 hab. y 2 terrazas. Huesca, 13, primero dcha.

VENDO piso, cuatro habitaciones, sol todo el día, ascensor-descensor, calentador butano. Manzanera, 3, 7.º D.

PISO, se vende, exento, o se cede en alquiler. Razón, Escuelas Pías, 37, 4.º C.

PISO 5 hab., baño, despensa y sótano, todo exterior y con teléfono, se vende. Razón, Avda. del Club Deportivo, 6, 2.º d.

PISO ocasión, vendo barato por traslado. C./ Múgica. Razón, teléfono 21-27-54.

LOCAL, vendo, 220 m.2. Zona comercial. Telf. 21-30-79.

PLANTA BAJA de 100 m.2 y piso libres, junto o separado, se venden. Razón, Mena y Navarrete 30, 1.º d.

SE VENDE piso exento de contribución 90 % en Jorge Vigón, 33. Informes, Lázaro Gómez. Superunda, L. G. Telf. 213056.

PISO, se vende con facilidades, propio negocio. Telf. 21-25-38.

CONSTRUCCIONES San Mateo. Venta de pisos y lonjas, completamente terminados en calle Manzanera, núms. 1 y 3, y Avda. 12 Ligero, 28, 30 y 32 (con facilidades). Razón, Oficinas de la obra. Av. 12 Ligero, 28. Telf. 22-16-38.

PISO a estrenar en Bretón, 33, cinco hab., baño, aseo y cocina Informes, Sagastuy, B. oficinas

VENDO piso 7.º, exento, poco gasto seis hab., cuatro exteriores, calefacción individual y ascensor, sol todo el día. Razón Gral. Franco, 26 portería, o teléfono 22-06-56

PISO en Dres. Castroviejo, 7, se vende. Razón, portería.

PISO en Gran Vía, a estrenar, calefacción central, exento primeras escrituras, facilidades de pago, se vende. Razón, Villamediana, 28, 3.º centro.

PARCELA, vendo 10 kms. capital, 3.000 m.2. Telf. 21-30-79.

ALICANTE. Preciosos pisos terminados, desde 208.000 pesetas. Precio total, tres dormitorios, salón comedor, armario de embero en dormitorio principal, cuarto de aseo, dos terrazas, agua caliente. Construcción inmejorable. Grandes facilidades. Apartado 541. Alicante.

HUERTAS de varias superficies, ideales para fincas de recreo y cultivo, en Varea, se venden Razón, **Nueva Rioja.**

PISO, se vende 4 hab. y servicios, calor negro. Santa Isabel, 14, 2.º izqda., de 10 a 1.

PISO, se vende, soleado, en Duquesa de la Victoria, 28, 2.º d. Razón, en el mismo.

PISO entlo. izqda., en Avda. de Portugal, 31, se vende. Razón, en el mismo. Telf. 21-14-95.

VENDO piso en Logroño. Gran Vía, 65, con calefacción, ascensor, libre, todo exterior. Informes, en Calahorra. Sol, 63. Escudero.

BODEGA de 480.000 litros de cabida en depósitos de cemento, con maquinaria, y unos mil metros de solar, vende Antolín Guillén, en Aldeanueva de Ebro

GANADOS

VENDO 20 corderas de pasto, gordas, más 111 ovejas para vida, paridas y pariendo. Setenta entre primalas, andoscas y trasdeandoscas. Las demás, recién cerradas. Tratar con Angel Arpón. Rincón de Soto.

VACA y 3 terneros, a media producción, vende Jesús Suso Ruesgas, en Briones.

CABRAS, se venden 85, con 20 cabritos y las restantes a parir para el 20 de noviembre, y 15 vacas, todas jóvenes. Tratar con José Sáenz, en Santa Cecilia.

VACA, vende Marcelino Palacios, en Agoncillo.

MULAS, vende dos de 4 y 6 años Tomás Espinosa, en Villarta Quintana.

VACA de 5 años, con cría, y novilla de año, vende Feliciano S. Martín, en Villarta Quintana.

OVEJAS, se venden 150. Razón, Fermín Jiménez, Calle Preciados, 13, en Arnedo.

MULA de 8 años, buena alzada y a toda prueba, vende Jesús Llanos, en Zarratón.

TETONES, se venden. Razón, Camino Viejo Fuenmayor, M. R. Máximo Arroyo.

SE VENDEN 5 carneros, buenos, jóvenes, Ignacio Omatos, en Lardero.

PIENSOS pulpa blanca, alfalfa empacada. Avda. Navarra, 14. Santiago Zulueta.

TERNEROS de recría y vacas de leche Cayetano Lacalle Cabo Noval 3

TERNEROS de recría, vende Angel Ortiz. Cra. de Burgos Cno Carretil Teléfono 21-28-31

OVEJAS, se venden unas 175. Razón, Clavijo-La Unión, Francisco Ruiz.

MACHO y mula de 8 años, a toda prueba, vende Felipe Llorente. Gral. Mola, 71, en Haro.

OVEJAS, 75, y 15 borregas, vende Narciso Loza, en Hormilla.

YEGUA de 3 años, preñada, se vende con su cría de 5 meses. Razón, Cecilio Rubio, en Canillas de Río Tuerto.

MACHO de 16 años, vende Teodoro Gil, en Ausejo.

SE VENDEN dos novillos para carne. Razón, Miguel Tato Ruiz. Cra. del Cortijo, La Isla.

VACA suiza de 15 litros de leche, vende Juan Manuel Torres, en Matute.

OVEJAS chamaritas, 20 jóvenes a parir noviembre, vende Gerardo Ortigosa, en Hornos de Moncalvillo.

PERDIDAS

Gafas graduadas, extraviadas el día 5. Razón, **Nueva Rioja.**

HUESPEDES

SE DESEAN a dormir o pensión completa en casa nueva con calefacción. Razón, Bretón de los Herreros, 33, 2.º d. Tf. 221911

SE DESEA empleado. Ing. La Cierva, 2, 7.º segunda.

SE ADMITEN chica y chico a pensión completa o sólo dormir. Razón, Valcuerna, 9, 2.º C.

SE DESEAN dos, dormir o pensión. Belchite, 23, 2.º C.

SE DESEAN a pensión. Precio interesante, y cedo piso amueblado a estudiantes. Beatos Mena y Navarrete, 18, 1.º 2.

SE DESEAN dos chicos. Queipo de Llano, 5, 2.º D.

HABITACIONES, se ceden 2 en casa de matrimonio. Avda. Portugal, 35, 3.º.

HABITACION dos camas, se cede a pensión completa, a empleados, baño. Razón, Juan XXIII, 3, portería.

PENSION completa, camas económicas. Anita. S. Juan, 23, 4.º

DESEO 2, sólo dormir, fijos. Precio, 25 ptas. Informes, Bar La Rueda. Travesía Laurel.

SE DESEAN huéspedes a pensión completa. Preferible chicos. Duq. Victoria, 39, 1.º C.

SE ADMITEN a pensión completa estudiantes. Padre Marín, 3, 1.º izqda. Frente Quemada.

MATRIMONIO solo desea dos, a dormir, o estudiantes, completa. Razón, Milicias, 7, 1.º Q.

TRASPASOS

ZAPATERIA, se traspasa, muy económica. Razón, C/ Carmen, 4

LOCAL comercial en la avenida de Jorge Vigón, 10, se traspasa. Razón, Gral. Franco, 7 Telf. 22-11-37.

BAR, se traspasa en calle Laurel, por no poder atender, de gran porvenir. Razón, Plaza de Barriocepo, 1, 1.º izqda.

LOCAL instalado para pescadería o carnicería, propio cualquier negocio. Renta, 500 pesetas. Razón **Nueva Rioja**.

TRASPASO negocio en marcha a dos calles, o bien cambiaría por finca o ganadería. Razón 12 Ligero, 21, 4.º izq.

SE TRASPASA o vende entresuelo, propio para negocio y vivienda en Bretón de los Herreros, 18. Telf. 22-28-03.

HERMOSA tienda, 40 m.2, con buena instalación y negocio pocos gastos. Traspaso muy económico. Ocasión. Razón, Avda. de Viana, 15-A. Lonja. Junto Avda. Navarra.

VEHICULOS

TRACTORES, varios, procedentes de cambio, revisados, vendo Pergueta. Calvo Sotelo, 31

MONTAÑA vende camiones Pegaso 200 HP. con facilidades

VESPINO. Se admiten ciclomotores a cambio. Cabodevilla Hnos. C. Sotelo, 23.

MOTOS, se venden, con 3.000 kms. Mobylette, Reyju y Lambretta 150. Razón, Recuperaciones Espinosa. Sagasta, 35, bajo.

TRACTOR Super Ebro 55.
TRACTOR Ebro 44.
TRACTOR Fordson Major
TRACTOR Fiat 411-R.
TRACTOR Fiat 211-R. Viñe
TRACTOR Mac. Cormick B-
TRACTOR Mac Cormick 430
Félix Serrano García. Gener Mola, 63. Haro.

CAMION Barreiros - 170, gran ruta. Buenas condiciones. C trabajo seguro, bien cotiza vende Jesús Briones. en Ochduri.

FURGONETA Citroen 2 H buen estado, de particular particular. Razón, Telf. 2238

TRACTOR John-Deere-717, toda clase de aperos, se ven Razón, José Ollero, en Clavi

TRACTOR Massey Ferguson viñedo arco alto.

TRACTOR Massey Ferguson normal.

TRACTOR Super Ebro

UNA PALA frontal Massey Ferguson, se venden con facilidades de pago. Ani. Telf. Cárcar (Navarra).

TRACTOR marca Zetor, ven en buenas condiciones. Albe Aransay. San Francisco, 120. Santo Domingo.

VESPA 150 cc., se vende 12.500 km. Razón, Rafael Fl en Sorzano.

REMOLQUE seminuevo, 4 kilos, se vende. Razón, Ju Echarri, en Lardero.

MOTOCULTOR Pascuali remolque y rotavator, todo minuevo, vende Pedro Ma dán Gómez, en Tudelilla.

REMOLQUE basculante, se de. 4.000 kgs., con bomba dráulica para funcionar con tomafuerzas del tractor. M. rrieta, 64-A, Talleres Castañ

TRACTOR Renault, viñedo estrenar, se vende. Precio resante. Dirección, Talleres y Pe. Santos Ascarza, 3, tel no 22-10-41.

VENTAS

CINTURONES, Bolsos, Maletas, Guantes, Medias, Calcetines, Juguetes El Almacén Sagasta, 14.

RELOJES de todas las marcas, pulseras, medallas, alianzas, sortijas oro, extenso surtido. Relojería Carrillo Mayor quina a Sagasta

SELECCIONADORA de cereales Imat, se vende en perfecto tado. Producción, 1.000 a 1 kilos-hora. Razón, Mi Bar. léfono 286. Santo Domingo la Calzada.

FRESADORA "Jarbe", tipo nueve velocidades, con dis usada, y cizalla a pedal, h 0,8 x 800. Razón, Teodoro Juan, en Herrerías, 52.

ESCOPETA caza, se vende libre 12. Dos juegos cañones Razón, Talleres Cuesta. Te no 21-36-35. Preguntar por los.

APARATOS de peluquería señoras, se venden varios. zón, Avda. de Portugal, 29,

CHOPOS maderables, se ven 200. Tratar con D. Andrés en Anguiano.

PARTIDA de 1.000 kgs. de milla de arvejana, vende bio Sáenz en Fuenmayor. fono 99

CANARIOS y pájaros de todos los colores. Cabo N 15. Ver tardes y festivos.

CHOPOS lombardos y dienses, se venden. Razón, rrieta, 9, 5.º d. Telf. 21-21-

BUENA madera de embal Vara de Rey 41.

MOLINO de piedras, semivo, para piensos, marca A último modelo, para acciones con tractor, vende Paulino ñares, en Baños de Rioja.

FABRICA de yesos en Rib cha, se vende en perfectas diciones de producción. R Antonio Nieto. Particular Sagarduy, 17, Deusto (Bil Teléfonos 351503 y 353850.

CAMA de 90, colchón Pi sin estrenar, y mesilla. Todo 2.000 ptas. Telf. 21-43-53.

VENDO 4 cachorros raza s Tratar, en Lardero, Bar Pi léfono 39.

MAQUINA de coser "Sigma buen uso, se vende barata traslado. Razón, Avda. Club portivo, 6, 2.º d.

MAQUINA tejer, se ven plazos, facilitando labor. fono 22-01-28.

TRESILLO con sofá-cama, vo, se vende. Verlo de 4 a de, en Pino y Amorena, 1 letra O.

RADIO Y TELEVISION

RADIO RIOJA E A J - 18

7'55: Matinal Cadena SER.
10'00: Aires del Ebro.
12'00: Radiovariedades.
12'30: Mediodía Cadena SER.
1'00: Rutas de España.
1'10: La música y sus intérpretes.
1'15: Ecos de Haro.
1'20: Ráfaga musical.
1'25: Fue noticia.
1'30: Previsión y música.
1'35: Top seis.
1'40: Tómbola.
1'55: Grandes éxitos musicales.
2'00: Vosotras y yo.
2'05: Aquí Santo Domingo.
2'15: Tómbola (segunda parte).
2'30: Radio Nacional.
3'10: Ritmos de hoy.
3'15: Una voz de mujer.
3'20: Lalo González y Tere de Oro.
3'30: Emisión del adherido.
3'50: Canciones vascas.
4'00: "Canción de amor".
4'30: Enhorabuena, señora.
4'35: "Ultimo sol".
5'05: "Apasionadamente infiel.
5'30: "El precio del honor".
6'00: Proceso a la vida.
6'15: Atrévete a ser joven.
6'35: "La historia de las tres hermanas.
7'10: "La sombra de las banderas".
7'35: Santo Rosario.
8'00: Gane con Pecker y Prat.
8'50: Sala de concierto.
9'00: Radio Nacional.
9'30: Notas locales.
9'35: Todo para los jóvenes.
1'00: Windy Club.
1'30: Canta María Dolores Pradera.
2'00: Buenas noches, Logroño.
1'00: Edición de madrugada.
1'15: Noche de concierto.
2'00: Cierre de la estación.

TELEVISION

MATINAL

9'02: Buenos días.
9'30: Telediario.
10'00: Cierre.

SOBREMESA

12'02: Panorama de actualidad: Con comentarios cinematográficos.
2'30: Ritmo 70.
3'00: Telediario.
3'30: El tiempo.
3'40: Edición especial.
4'10: Super-agente 86. "El padrino". Super-agente 86 va a casarse con la agente 99, pero cada compañero de quien solicita que sea padrino de la boda muere inmediatamente después de aceptar. Finalmente, será apadrinado por Jaime, el robot.
4'40: Nivel de vida. Nuevo horizonte: "La escuela y la vida" (III). Tenemos que hacer: "Los inquilinos".
5'05: España al día.
5'20: Despedida y cierre.

INFANTIL

7'02: La Hormiga Atómica.
7'30: Flipper. "Flipper, detective": Unos ladrones cometen un robo de forma que aparece como sospechoso el guardacostas. Flipper con su increíble inteligencia, resolverá el caso.

TARDE

8'01: Avance de Telediario.
8'04: Teleclub.
8'30: Cartel de toros. Programa taurino.

NOCHE

9'00: Novela. "El conde de Montecristo". Capítulo II.
9'30: Telediario.
9'50: El tiempo.
9'59: Hilo directo.
10'10: Estudio 1. "Una mujer cualquiera", de Miguel Mihura. Realización: Pilar Miró. Intérpretes: María Asquerino, Víctor Valverde, Luis Morris, Juan Lizarraga, Charo Soriano, Erasmo Pascual, Blanca Sendino, Alberto Fernández, Mimi Muñoz, Valentín Tornos, Raúl Sender y Enrique Navarro.
12'00: Telediario.
0'15: Despedida y cierre.

Artículos para regalos
Marrodán y Rezola, S. A.

ALMENDRUCOS
Soy comprador. Precio a tratar
Asimismo, compró recién cogidos, sin pelar.
NICETO LOPEZ
TELEFONO 50.
San Adrián (NAVARRA)

MOTORES ELECTRICOS
A. E. G.
Marrodán y Rezola, S. A.

CORREAS TRAPEZOIDALES
Marrodán y Rezola, S. A

APRENDIZ
en LA NEGRITA se necesita.
Será bien retribuido
Of. Colocación. Ref. 15.776.

REPRESENTANTE
Precisamos una persona activa, con dotes de organización y experiencia suficiente para promocionar la venta de nuestros productos en esta zona.
Ofrecemos artículos sin competencia y posibilidad de elevados ingresos.
Nuestras ventas se efectúan a través del ramo de la construcción y decoración.
Rogamos se dirijan con amplias referencias al Apartado 638 de Barcelona. Referencia P. C. G.

Bar Buenes Aires
COMUNICA A SU DISTINGUIDA CLIENTELA Y AMIGOS EL CIERRE DEL ESTABLECIMIENTO POR VACACIONES HASTA EL PROXIMO DIA 16

RECOCIDO GALVADO Y ESPINO
Marrodán y Rezola, S. A.

ANUNCIOS CLASIFICADOS

VENTAS

COMEDOR y dormitorio, se vende Razón, Pérez Galdós, 57, tercero centro.

MAQUINA tejer en buen estado, se vende. Enseño oficio. Razón, Murrieta, 39, 2.º d.

MAQUINAS de punto, se venden dos, 10 x 100 y 8 x 80. Razón, Ruavieja, 17.

COMEDOR, se vende, dormitorio y mueble bar, todo barato. Razón, teléfono 22-22-91.

VARIOS

FRANCES. Profesor nativo especializado preparación preu. todos cursos, incluido universitarios. Santos Ascarza, 1, 1.º A (frente Cruz Caídos).

CLASES bachiller, cultura general y asignaturas pendientes. Santos Ascarza. 1, 1.º dcha.

FRANCES, lecciones por profesora nativa, preparación y conversación preu. Bretón de los Herreros. 21. 4.º izquierda.

SE HACEN pozos y galerías subterráneas. Razón, Mayor, 53, tercero B.

REVALIDAS 4.º y 6.º Bachillerato. Francés. Inglés. Preparación intensiva por licenciados. Gral. Franco, 38, 1.º izqda. Telf. 21-22-10

BOBINADOS de motores, transformadores, reparaciones eléctricas en general. Miguel Hornillos M. Murrieta. Tfno. 211229

SE HACEN trabajos de albañilería en general. Telf. 221493.

IDIOMAS. Preparación exámenes oficiales. Preu, Escuela Central Azafatas, etc. República, Argentina, 34, 2.º. Telf. 22-09-98.

ACADEMIA Politécnica Claro. Primer centro de enseñanza libre. Miguel Villanueva, 2, tercero izquierda (Espolón). Teléfono 211187.
SECRETARIADO. Academia Claro.
CONTABILIDAD. Academia Claro.
CALCULO mercantil. Academia Claro.
TAQUIGRAFIA. Academia Claro.
MECANOGRAFIA. Academia Claro.
IDIOMAS. Academia Claro.
SEGUROS SOCIALES. Academia Claro.
BANCOS. Academia Claro.
COMERCIO. Academia Claro.
BACHILLER. Academia Claro
REVALIDAS. Academia Claro.
ACADEMIA Politécnica Claro. Plazas limitadas. Información y matrícula: Miguel Villanueva, 2, tercero (Espolón). Teléfono 21-11-87.
33, primero.

COLOCACION de toldos. Tapizados de coches... **ALUTIZ**
Camiones... **ALUTIZ**.
Comercios .. **ALUTIZ**.
Balcones... **ALUTIZ**.
Chalet... **ALUTIZ**.
PRESUPUESTOS sin compromiso.
San Bartolomé, 12. Telf 214176 Logroño.

SE TAPIZAN puertas con skay u otro género. Servicio rápido. Avisos, de 1 a 3. Teléfono 214344

ALBAÑIL. Se hacen trabajos en general. Telf. 22-14-93.

MAESTRA, se ofrece, dar clases a domicilio. Razón, Vara de Rey, 20, 4.º d.

SE DAN CLASES de Bachillerato superior y elemental. Razón, Queipo de Llano, 16, 3.º izqda. Telf. 22-27-23.

CLASES de contabilidad y cursos de comercio. Razón, Queipo de Llano, 16, 3.º izqda. Teléfono 22-27-23.

BOBINADO de motores, instalaciones, reparación de lavadoras y electrodomésticos. Talleres Jema, Barriocepo, 36. Teléfono 22-20-70.

SE DAN CLASES de francés a niños y estudiantes de bachiller en Gral. Franco, 34, 1.º izqda.

PERITO industrial daría clases de Matemáticas, Física y Química; Bachillerato elemental, superior y preuniversitario. Razón, Telf. 21-40-34.

MAESTRA nacional, se ofrece para clases particulares. También a domicilio. Razón, Milicias, 7, 5.º P.

CLASES reválida 4.º y 6.º. Teléfono 21-10-47.

DARE trabajo para remallar en casa a máquina. Razón, Nueva Rioja.

MAQUINAS de escribir, nuevas y usadas. Mecanografía al tacto. Alquiler de máquinas Reparaciones Villate Murrieta. 2.

SE HACEN bordados a mano y zurcidos, bordados a máquina. Precios, desde 50 ptas. Razón, Queipo de Llano, 72, 2.º A.

PROFESOR mercantil da clases de contabilidad. Telf. 222080. Llamar de 8 a 10 tarde.

CLASES contabilidad de Peritaje, por profesor mercantil. Teléfono 21-12-74 en horas de oficina.

LATIN, clases particulares. Teléfono 22-08-13.

CLASES bachiller, cultura general y francés. Q. Llano, 20, 3.º.

CLASES bachiller y primaria. Ensenada, 28, 3.º izqda. Teléfono 22-35-20.

JEFES DE EQUIPO
sabiendo interpretar planos
SOLDADORES y MONTADORES
de estructuras metálicas
Se necesitan en:
OMES-MARZOLA, S. A.
Oficina de Colocación. Referencia número 15.792.

CRUCIGRAMA

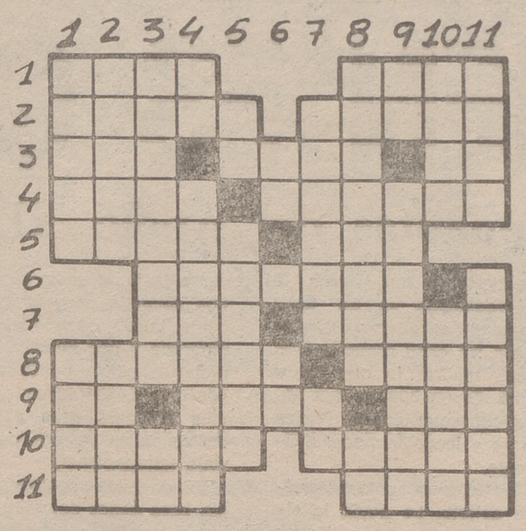

HORIZONTALES. — 1: En plural, nombre de la Virgen. Tronco de la vid. — 2: Nombre de varón. Probar. — 3: Zorra pequeña del Perú, que exhala mal olor. Al revés, enfermo. Marcha. — 4: Tallo de la planta gramínea. Dar vida o movimiento. — 5: Al revés, quito la luz. Primer número. — 6: Deshaced. — 7: Flanco. Al revés, apremia. — 8: Puesto el pie encima. Olfatear. — 9: Artículo. Cierto número. Altar. — 10: Palas. Destilar jugo las plantas. — 11: Ciudad de Italia. Al revés, ala del ave desplumada.

VERTICALES. — 1: Al revés, palpara. Limpia, sin mancha. — 2: Al revés, mozo de labranza. Nombre de mujer. — 3: Compuestas con maña. Pronombre. — 4: Voz usada para detener a los animales. Recurridos contra una sentencia. — 5: Negación. Queridos. — 6: Artículo. Al revés, preposición. — 7: Tubo de desagüe. Existe. — 8: Perteneciente al camino. Artículo indeterminado. — 9: Conjunción latina. Pasado de un término musical a otro. — 10: Fuelle grande de ciertos hornos metalúrgicos. Cierto árbol frutal. — 11: Labrar la tierra. Detendrá.

SOLUCION AL ANTERIOR

HORIZONTALES. — 1: Osos. Puré. — 2: Ceder. Matas. — 3: Una. Alón. No. — 4: Pira. odapaT. — 5: Acata. Ida. — 6: Parecer. — 7: Eco. Arena. — 8: Mírame. Ocas. — 9: Os. Dado. Ito. — 10: Datos. Nidal. — 11: Oses. Sosa.

VERTICALES. — 1: Ocupar. Modo. — 2: seniC. Isas. — 3: odarapeR. Te. — 4: Se. Atacados. — 5: Ra. Aromas. — 6: Lo. eD. — 7: Módica. oN. — 8: Panadero. íS. — 9: úT. Parecido. — 10: Rana. nátaS. — 11: esoT. Cásola.

AJUSTADOR DE PRIMERA
NECESITA FABRICAS DE PERFILES Y MOLDEADOS DE CAUCHO "PERMOLCA"
ALTA RETRIBUCION
Servicio militar cumplido
Oficina de Colocación. Ref. núm. 15.754

EL GRAN ROBO
¡El audaz asalto al tren de Glasgow!
Una AVENTURA TEMERARIA, VIOLENTA y COLOSAL
¡Arrancaron TRES MILLONES de libras de las entrañas del tren de Glasgow!
Un crimen asombroso, con un "suspense" escalofriante
El crimen se paga con el dinero que ha provocado el crimen
STANLEY BAKER
JOANNA PETTET
JAMES BOOTH
DIRECTOR: PETER YATES
EASTMANCOLOR
HOY - OLYMPIA
Continua de 4,30 a 12,30
Estreno aproximado: 6,45 y 10,45.
Reestreno aprox.: 4,45 y 8,50
Para mayores de 18 años
INAUGURACION DE LA TEMPORADA DE COLOSALES ESTRENOS EN MONUMENTALES PROGRAMAS DOBLES
Y en grandioso reestreno, el mejor "WESTERN" de todos los tiempos
«NEVADA SMITH»
CinemaScope — TechniColor
Steve Mc. Queen, Karl Malden, Suzanne Pleshette, Brian Keith, Arthur Kennedy y Howard Da Silva

¡¡HOY!! MODERNO
De 4,30 a 12,30 (Ult. pase estreno, 10,45)
Aut. 18 años
¡Excepcional programa doble!
(UNICAMENTE SE PROYECTARA 4 DIAS)
1.—¡UN ESTRENO FUERA DE SERIE! ¡LE OBSESIONABA EL CRIMEN, SOÑABA CON SATISFACER SUS DESEOS DE SANGRE... PERO EL DESTINO EXTRAÑO SE ADELANTABA A ESOS DESEOS!
Del gran director
LUIS BUÑUEL
PRODUCTORA: ALIANZA CINEMATOGRAFICA, S.A.
ENSAYO DE UN CRIMEN
UN FILM DE LUIS BUÑUEL
MIROSLAVA ERNESTO ALONSO ARIADNE WELTER
¡Un film del magistral e internacional director
2.—Reestreno del film en Technicolor
EL MAL
Con Glenn Ford y Stella Stevens
Pases estreno: 4,30-7,30 y 10,45. Reestr.: 6 y 9,15.

ASTORIA De 4,30 a 12,30 T. públicos
EXITO EXTRAORDINARIO
¡El más fantástico y maravilloso superespectáculo jamás ofrecido por el cine
CHITTY CHITTY BANG BANG
TODD-AO 70 mm. COLOR. Lámpara XENON 2.500 w. Sonido ESTEREOFONICO
Dick Van Dyke, Sally Ann Hover, Lionel Jeffries
P. aprox.: 4,45-7,30 y 10,15.

ATENEA De 4,30 a 12,30 Mayores 18 años
CINE DE ARTE Y ENSAYO
ULTIMOS DIAS
Una vigorosa superproducción elogiada mundialmente por la crítica y el público
"EL EXTRANJERO"
(TechniColor-V. O. italiana)
Marcello Mastroianni, Anna Karina y Bernard Blier
Pases aprox. de la película: A las 4,40-6,40-8,40 y 10,45.

AVENIDA De 4,30 a 12,30 Aut. 18 años
GRANDIOSO EXITO
En Acapulco, entre intrigas, acción y mujeres bonitas, el más audaz y frívolo agente secreto vive su más fascinante aventura
EMBOSCADA A MATT HELM
TECHNICOLOR
Dean Martin, Senta Berger, Janice Rule, Beberly Adams
P. aprox.: 4,40-6,40-8,40-10,55

BRETON (14 años) De 4,30 a 11,30
¡ULTIMO DIA!
para ver una inolvidable película!!
¡¡El film que verá dos veces! Cinemascope-COLOR
(Copia nueva)
LA CABAÑA DEL TIO TOM
O. W. Fischer, Mylene Demongeot, H. Lom
(Duración: 2,20.
Pases: 4,30-7 y 9,15.

DIANA De 4,30 a 12,30 Mayores 18 años
Una exuberante y rústica "ragazza" que se transforma en chica "pop" minifaldera
"LA "RAGAZZA" CON PISTOLA"
CinemaScope - TechniColor
Monica Vitti, Stanley Baker y Anthony Booth
Lámpara XENON 2.500 w
Pases aprox. de la película: A las 4,45-6,45-8,45 y 10,50
PRECIOS NORMALES

MODERNO (18 años) De 4,30 a 12,30
1.—¡Un estreno fuera de serie! Le obsesionaba el crimen, soñaba con satisfacer sus deseos de sangre, en el film del director LUIS BUÑUEL
ENSAYO DE UN CRIMEN
Miroslava-Ernesto Alonso
2.—Reestreno del film en Technicolor
EL MAL
Con Glenn Ford
P. estreno, 4,30-7,30 y 10,45.
Reestreno, 6 y 9,15.

OLYMPIA De 4,30 a 12,30 Mayores 18 años
Una aventura temeraria y violenta del espectacular atraco al tren de Glasgow
"EL GRAN ROBO"
(Color) Stanley Baker, Joanna Petet, James Booth
Y el monumental "western"
"NEVADA SMITH"
CinemaScope - TechniColor
Steve Mc. Queen, Karl Malden y Suzanne Pleshette
Estreno aprox.: 6,45 y 10,45.
Reestr. aprox.: 4,45 y 8,50

RIALTO De 4,30 a 12,30 Aut. 18 años
ULTIMOS DIAS
Del film más divertido de nuestro cine
ABUELO MADE IN SPAIN
Technicolor. Paco Martínez Soria, Mónica Randall, Mabel Karr, Florinda Chico
Y el excepcional film
EL SOÑADOR REBELDE
TECHNICOLOR
Rod Taylor, Julie Christie
Pases aprox.: Estreno, 4,30-7,45-11. Reestr., 6,15 y 9,15.

SAHOR De 4,30 a 12,30 Aut. 18 años
SALON CLIMATIZADO
EXCEPCIONAL EXITO
El mejor film policíaco de los últimos veinte años
BULLIT
TECHNICOLOR
Steve Mc. Queen, Jacqueline Bisset, Don Gordon
Pases aproximados: 4,40-6,40-8,40 y 10,50.
PRECIOS NORMALES

Suscríbase a NUEVA RIOJA

Anuncios en toda la Prensa nacional
RAS PUBLICIDAD
Marqués de Vallejo, 17
Teléfonos 21-46-77 y 22-12-10

NUEVA RIOJA

MOTORES PERKINS 4/99
Adaptables a DKW y Seat 1.400
NICOLAS GONZALEZ
Calvo Sotelo, 2. Teléfonos 211434 y 213479

QUIEN ES QUIEN

Los astronautas del Apolo XI, en Madrid

Parecía un niño pequeño. Inseguro sobre el suelo que nadie había pisado. Aferrado a la madre-máquina. Entre miedoso y precavido. Comprobando con angustia la solidez del terreno. Por fin, decidió echar a andar. "Esto es un pequeño paso para el hombre, pero un salto gigante para la humanidad". Neil Alden Armstrong, treinta y y nueve años, se convirtió así en el primer ser humano que pisaba la superficie de la Luna. Ahora, con sus compañeros de aventuras, llegará mañana a Madrid. La capital de España va a ser la primera estancia europea de un largo viaje de buena voluntad por veintitrés países.

Neil Alden Armstrong, "Bravo Fuerte". Norteamérica escogió a este hombre para protagonizar la hañaza de la Luna. Un hombre sin cualidades físicas especiales, cuya apariencia no responde a la imagen del héroe que se podía esperar. Pero su sangre fría, su estilo y modo de vivir —rígido y casi calculado, matemático—, así como su excelente preparación universitaria, le han convertido en el astronauta de Houston.

EL PRIMER DESPEGUE

Nació en el Medio Oeste americano un 5 de agosto de 1930. En una pequeña ciudad del estado de Ohio: Wapakoneta. Todavía no había cumplido los cinco años cuando pidió a su padre que le montara en un destartalado trimotor Ford, abandonado hacía algún itempo en un pequeño aeropuerto cercano a la residencia familiar. Fue su primer despegue de la tierra. Y esta gran afición por la aviación ha sido la constante de su vida. Se graduó en ingeniería aeronáutica, y poco después ingresó en las Fuerzas Aéreas norteamericanas.

Ha dicho más de una vez que no le gusta el riesgo ni la aventura. Pero antes de que en 1962 le seleccionaran para los vuelos espaciales, Armstrong trabajaba ya en la N. A. S. A. como piloto de pruebas en uno de los programas experimentales más arriesgados de la agencia estadounidense. Se trataba de pilotar los famosos X-15. Y en su séptimo vuelo a bordo de estos vertiginosos aparatos, a una altura de sesenta y cuatro kilómetros, alcanzó una velocidad cinco veces superior a la del sonido. Así batió otro gran record.

CON SUERTE

Armstrong es también un profesional con suerte. Ayudado por su compañero Scott, los dos astronautas habían logrado la conexión del "Geminis 8" con el cohete "Agena", al que la nave había dado caza después de seis horas de persecución por el espacio. Después del acoplamiento, surgieron dificultades, y el vehículo se lanzó a velocidades increíbles por el cielo de Asia. "Esto salta, dando vueltas y giros en todas las direcciones", comunicó al control de Houston. Después de media hora, consiguió reducir la avería, cuando todo parecía perdido.

El 7 de mayo pasado, Armstrong demostró, una vez más, sus nervios de acero. El motor de un módulo lunar que estaban probando a varios cientos de metros de altura estalló y se desintegró casi instantaneamente. Armstrong, que estaba a bordo del vehículo, logró manipular el sistema de escape segundos antes del accidente y se salvó de milagro. Por eso no le falta razón a su esposa Jan —de la que tiene dos hijos— cuando dice que Neil es un hombre que sabe salir airoso y triunfante de cualquier situación.

ALDRIN: REALIZAR LO ESTUDIADO

Piloto, atleta y científico. Edwin Aldrin, llamado "Buzz": el "zumbido". El que se paseó durante cinco horas y media por el espacio, y tan fresco. El había redactado ya su tesis doctoral en astrofísica sobre el tema de las citas espaciales. Y deseaba realizar lo que había descrito. Es un hombre que vive de conseguir cosas. Primero lo ve y luego lo hace. Simplemente.

Es un temperamento naturalmente abierto. Le gusta la algarabía. Es muy activo. Y hay una nota religiosa en su actividad. Es administrador de la iglesia presbiteriana y, muchas tardes de domingo, se ocupó de explicar a los muchachos el Nuevo Testamento.

Su matrimonio con Joan Archer fue un poco preparadillo. Primero, Aldrin gustó a la madre de Joan, que se las apañó luego para ponerle en relación con su hija. Joan estudió arte dramático. Hasta el presente se mantiene en forma, procurando no dejar pasar año sin representación teatral. El ser esposa de Aldrin y tener hijos le permite esa modesta escapadita.

MILITAR DE LA GUERRA

Sus tres mil quinientas horas de vuelo han sido pasadas casi todas en aviones a reacción. Sólo unas pocas en helicóptero. Estudió en West Point. Fue el número tres de una promoción de cuatrocientos setenta y cinco cadetes. A los veintidós años, nada más terminar sus estudios, fue destinado a Corea. Allí salió a volar sesenta y seis veces, en misión de combate. Por entonces, recibía ya cartas de Joan. Al volver de Asia se casaron. 1954. Los chavales fueron llegando regularmente. Por eso, Michael tiene ahora catorce años; Janice, doce, y once, el pequeño Andrew. Gracias a tener un padre indudablemente aficionado a la técnica, los muchachos pueden aspirar a algo más que a soñar con ser astronautas. Empiezan ya a conocer por dentro los artefactos utilizados por su padre.

EL DIA DE LA LAVADORA ESTROPEADA

Así quedó escrito para siempre en el diario íntimo de Joan aquella tarde en que Aldrin la sorprendió en el "Dry Cleaning". "Joan..., voy en el "Apolo 11". Y empezaron a recoger la ropa para meterla en el coche, mientras Joan le contaba su sorpresa y su alegría. Una vez más, Aldrin estaba consiguiendo lo que quería.

LA BARRA FIJA

Resulta chocante la afición de Aldrin por la barra fija. El que había de pasearse por los alrededores de la cápsula "Geminis 9", sostenido simplemente por su habilidad y por un flexible cordón umbilical. Para compensar, Buzz tiene instalada sobre su cama la barra que, mientras le da los buenos días, sostiene su cotidiano ejercicio de alzada. Así se mantiene en forma.

Sus aficiones atléticas fueron, sin embargo superadas por su pasión espacial. Estudiando la cosa detenidamente, descubrió el secreto para moverse en el vacío. Se trataba de maniobrar a base de movimientos muy lentos, con impulsos leves y muy calculados. Así pudo acercarse a la cápsula "Agena" y recoger las muestras de polvo espacial que tanta importancia tuvieron para la preparación científica de posteriores investigaciones del cosmos.

Y así llegó también el "Apolo 11", que la humanidad siguió minuto a minuto. Así terminó todo felizmente, y ésta es la hora en que, pasado el "suspense" espacial, Aldrin puede permitirse el lujo de contar a la humanidad, nación por nación, una experiencia única en la historia de los hombres.

COLLINS VUELVE A SU TIERRA

Sería cruel bautizar a Collins como "el tercero de la serie". Sobre todo después de haber comprobado que su obligación sacrificio de no descender a la Luna le ha recaudado una simpatía especial entre la gente. Luego, cuando leemos su biografía y nos cuentan su carácter sencillo y bondadoso, empezamos a sospechar que Collins recogerá gran parte de las simpatías del público en su viaje internacional.

Es de buen conformar. Tenía unas ganas enormes de subir al satélite romántico. Y le comunicaron que sí, pero que permanecería en órbita nada más. "Me desagrada un poco; pero cuando pienso que he estado a punto de no verla tan de cerca, no me importa quedarme en órbita. No soy celoso", dijo antes del viaje.

CASI TIENE QUE CAMBIAR DE OFICIO

Fue en la pasada Navidad. Había ya perdido su máquina de fotos en uno de los vuelos "Geminis". Y ahora empezaba a sentir agudos dolores en la columna vetebral y, junto con ellos, empezaba a perder el uso del brazo y de la pierna izquierdos. El reconocimiento fue minucioso; se perdía un astronauta. Entre la quinta y la sexta vértebras le descubrieron una excrecencia ósea que rozaba la medula. Había riesgo de parálisis. Y entonces tendría que abandonar para siempre sus proyectos lunares. Había que operar, como único remedio. Pero así no podría acompañar a Borman en su "Apolo 8". ¿Se había esfumado toda posibilidad de ir a la Luna? Collins lloró como un niño. El tercer paseante espacial norteamericano empezó a sentir una honda nostalgia. La operación resultó bien y pudo ser elegido para el "Apolo 9".

COLLINS Y LA CRUZ ROJA

No le gusta la guerra. Por eso prefirió incorporarse, en París, a los destacamentos de la N. A. T. O. Y allí se relacionó con una morenita que trabajaba en la Cruz Roja y que luego sería su mujer. El se había preocupado de traerla desde Boston cuando Collins quiso volver al continente que le vio nacer. Se casaron en París. Michael Collins y Patricia M. Finnegan tuvieron tres hijos: Kate, Ann y Michael. La familia practica junta sus deportes preferidos: baloncesto y pesca. Y, para que no falte nada, Collins tiene también una manía: afilar lápices y alinearlos como soldados.

HACIA LA N. A. S. A.

Su preparación es buena. También estudió en West Point; allí se licenció en Ciencias. Hizo los cursos de piloto y pasó a las Fuerzas Aéreas. A su vuelta de Europa quiso ingresar en la N. A. S. A. Fue rechazado. En una segunda vuelta, los dirigentes se habían convencido ya de que no era indispensable seleccionar superhombres. Los proyectos espaciales se conformaban con gente bien preparada, sana y equilibrada. Collins fue aceptado.

EUROPA OTRA VEZ

Collins disfrutará con el homenaje de la gente. Sobre todo cuando llegue a Europa. Nacido en Roma, parece que le atrae su cuna. Y la gente de Europa le acogerá con simpatía, a pesar de haber sido el único de los tres que no pisó la Luna.

(T. F., en "YA")

SE INICIA UN APASIONANTE PROCESO: EL DE MIGUEL ROHAN

El incendio de la Mezquita de Al-Aqsa, en Jerusalén, pudo ser el detonante de una gran conflagración

El incendiario no es de raza judía, y posee una mentalidad confusa y oscura

Ayer se inició en Jerusalén, el proceso contra Miguel Rohan, acusado de haber incendiado la mezquita de Al-Apsa. Un hecho que, entre otros daños, provocó la exaltación del odio, ya enorme, entre árabes y judíos.

Un hombre, probablemente sólo y mentalmente irresponsable, que puso en conmoción a dos comunidades ya enfrentadas ardientemente: la de los cientos de millones de árabes que sufrían un inaudito atentado, que afectaba a sus sentimientos religiosos, y la mínima pero coherente comunidad judía que veía cómo se le atribuía un delito que, según se afirma, no había cometido.

Un hombre que pudo haber servido como detonante de una gran explosión. Recuérdese que en la extensa área del mundo árabe, incluso se habló de un "Djihad", o guerra santa. Si, como parece probable, se demuestra ahora que el incendiario fué Rohan, el suceso disminuirá de importancia, quedando convertido en un accidente lamentable, pero no tan importante como se creyó al principio.

UNA GRAN INTERROGANTE

El proceso se abre con una gran interrogante: ¿quién es Rohan y por qué cometió su delito?

Se saben algunas cosas de sus andanzas y de su personalidad física; queda mucho más oscura y confusa su psicología y su mentalidad. Miguel Denis Rohan tiene ahora 28 años, es australiano y no es de raza judía. El 24 de marzo de este año, llegó en barco al puerto de Haifa y desde allí se trasladó a Tel Aviv. Desde su llegada mostró obstinadamente dos propósitos: ingresar en un Kibbuz y aprender hebreo. Efectivamente, fué pronto admitido en el Kibbuz Michmar Haschar-on, cerca de Netanya y comenzó el deseado aprendizaje de la lengua, en el que no prosperó demasiado porque jamás se había distinguido ni por su inteligencia, ni por el amor al estudio, pero en el Kibbuz trabajaba de modo satisfactorio. En Australia había sido esquilador de ovejas, en Israel trabajaba en el campo con entusiasmo al principio, aunque después, según iban pasando las semanas, con menos gusto y efectividad.

Al fin, se trasladó a Jerusalén. Allí se hospedó en el hotel "Rivoli" y allí vivió inadvertido, saliendo poco de su habitación hotelera, hasta que en el mes de agosto cometiera su fechoría.

Se debe destacar un detalle muy importante. Rohan llegó a Israel con bastante dinero. Se cuenta, por ejemplo, que cuando se trasladó de Tel Aviv a Netanya hizo el viaje en taxi. Ello le costó 37 libras, más de 700 pesetas. Podía haber hecho el recorrido por mucho menor precio. Ya en el Kibbuz, a veces dió fiestas, a veces hizo invitaciones en las que el dinero corría sin que al espléndido Rohan pareciera importarle. Sin embargo, durante su estancia en el hotel Rivoli, no tuvo nunca ninguna generosidad. Jamás dió propina a los empleados, jamás hizo gastos excesivos. La estancia en el hotel le costaba 16 libras (unas 300 pesetas) diarias y su vida allí fué reconcentrada, solitaria y oscura. Cabe pensar que fué entonces cuando se fraguó en su imaginación calenturienta, el odioso delito que iba a cometer.

DADIVAS Y PREMEDITACION

Algunos corresponsales en Jerusalén hablan a este respecto de un detalle muy significativo. Rohan iba con mucha frecuencia a la plaza del Templo de Jerusalén, en donde se encuentra la mezquita de Al-Aqsa; era casi el único sitio que frecuentaba cuando salía del hotel. Solía hablar con los vigilantes mahometanos de la mezquita, a los que con el menor pretexto —esto es lo que, según parece, se dice en Jerusalén—, les daba propinas y les hacía obsequios.

La cuestión es que diez días antes del fuego de la mezquita había brotado en aquel lugar un conato de incendio que fué sofocado fácilmente. ¿Hubo ya sospechas de que el incendiario había sido Rohan? Sobre este punto las noticias son contradictorias. Lo cierto es que el día del incendio, a las [illegible] de la mañana, una hora antes de las horas de visita, Miguel Rohan penetró en el templo. Nadie se lo impidió. El incendio surgió después violento y asolador. La emoción se extendió por todo el mundo. La cuestión del Oriente Medio está lo suficientemente caldeada y movida como para que cualquier incidente repercuta allí con violencia. El incendio era incidente grave.

El proceso comienza ahora y sus resultados serán de gran transcendencia. Sí, como se supone, el atentado fué obra de un loco, ni judío, ni árabe, su repercusión sobre la enemistad de ambos pueblos, lógicamente será mínima.

LEON TRIGO
(Reportaje Logos)

Al otro lado del telón de acero

Aún no se conoce quién será el verdadero sucesor de Ho Chi Minh

Tras la elección de un presidente sin verdadero poder, está abierta la lucha por la jefatura del partido

(Colaboración especial para Agencia "Fiel-IPS", por Benjamin West, en exclusiva para NUEVA RIOJA).

Aproximadamente una década antes de su reciente fallecimiento, Ho-Chi-Minh —pensando tal vez en la lucha por el poder que siguió a la muerte de Stalin— seleccionó personalmente un sucesor no discutido en la persona de Ton Duo Tang. Era un venerable revolucionario comunista sin afiliación definida a ninguna facción de las existentes dentro de la jerarquía nordvietnamita. La Asamblea General de Vietnam del Norte confirmó debidamente la elección de Ho elevando a la presidencia a este hombre de 81 años. La Asamblea siguió también el precedente establecido por Ho Chi Minh al seleccionar a otro miembro relativamente oscuro del Comité Central del Partido Comunista Lao Dong, llamado Nguyen Long Bang, al puesto vacante de vicepresidente.

Entretanto, dentro del Politburó de 9 hombres que actualmente gobierna colectivamente a Vietnam del Norte, se prevé una pugna para ocupar el puesto clave de presidente del Comité Central, que también había sido desempeñado por Ho. Este, al seleccionar a Tang como posible sucesor suyo en 1960, dejó de lado a los más poderosos y conocidos miembros del Politburó. Significativamente, ni Thang ni Long Bang son miembros del Politburó, reducido ahora a 9 miembros por la muerte de Ho Chi Minh y por la destitución en 1967 del general Nguyen Chi Thanh. Se considera que Bhang se limitará a desempeñar funciones honoríficas como presidente.

El Primer Secretario del Partido, Le Duan, y el principal ideólogo, Truong Chinh son considerados por la mayor parte de los observadores como los principales contendientes por la presidencia del Partido. Duan y Chinh se han enfrentado en dos problemas vitales: la estrategia bélica y la política agrícola. Su rivalidad se ha intensificado al fracasarse en encontrar soluciones a cualquiera de estos dos problemas.

Chinh fué la cabeza de turco oficial por el baño de sangre que acompañó a la desastrosa reforma agraria de 1954-56. Fué depuesto de su cargo de primer secretario del partido cuando Ho Chi Minh hizo cesar el programa de denuncias públicas y ejecuciones de "terratenientes" y "traidores". Le Duan se convirtió entonces en Primer Secretario. Sin embargo, el eclipse de Chin resultó limitado, fué nombrado vicepresidente un año después de su caída y en 1960 se le designó presidente de la Asamblea Nacional.

Se afirma que Chinh propugna una estrategia de guerra en Vietnam del Sur basada en operaciones guerrilleras intensivas en vez de combates a gran escala con fuerzas regulares, tal como defienden Le Duan y otros. Chinh se alzó rápidamente contra la facción partidaria de la "victoria rápida" después de que las fuerzas novietnamitas y del Vietcong sufrieron fuertes pérdidas en las grandes ofensivas del Tet y siguientes en 1968. También aprovechó la oportunidad de criticar la política económica de Le Duan, afirmando que el país estaba en peligro de "volver al capitalismo" porque las explotaciones colectivas estaban subarrendando la tierra propiedad del Estado a particulares para su cultivo en plan privado.

Pero Le Duan mantuvo que dado que las explotaciones privadas representan más del 40 por ciento de los ingresos de los campesinos, cualquier intromisión en su funcionamiento haría imposible la estabilidad de la economía colectiva. Propugnó que el Gobierno "combine estrechamente el método de incentivos materiales con la educación política y el estímulo moral que eleve el entusiasmo del pueblo en su trabajo".

Chinh parece prevalecer en ambos frentes actualmente. La guerra norvietnamita está dirigida en apariencia por el concepto de la guerra de guerrillas prolongada, y en mayo último se dictaron medidas para obligar a las explotaciones colectivas a recuperar las tierras arrendadas.

Sin embargo no parece que ni Chinh ni Le Duan hayan podido conseguir el apoyo permanente de una mayoría del Politburó. La mayoría de los observadores prevén una lucha continua entre ellos por el mando de Vietnam del Norte.

CRONICA MUNDIAL

APRENDIZ
De 14-15 años, para MEDYSER, se necesita.
(Oficina de Colocación. Referencia número 15.825)

OLYMPIA La máquina de escribir fabricada en ALEMANIA de mayor venta en el mundo — Unica Agencia oficial para Logroño y provincia, Jorge Vigón, 13 Tel. 211212 PEYMAN, S. L