NUEVA RIOJA

25 Ctmos. EJEMPLAR

Año VI.-Núm. 1.401 — Logroño.-Viernes, 16 de abril de 1943 — Martínez-Zaporta, 9 -Apartado 28

La declaración de superficies sembradas de productos intervenidos por el Servicio Nacional del Trigo

MADRID. A partir de esta f[illegible], y hasta el 20 de mayo próximo, queda abierto el período declaratorio de las superficies sembradas de productos intervenidos por el Servicio Nacional del Trigo, según se dice en nota facilitada por dicho Servicio. Los impresos e instrucciones se encuentran en las [illegible] caldías respectivas. Los que no cumplimenten esta disposición estarán incursos en las responsabilidades señaladas en las leyes.

Significado de solemne conmemoración

A los 450 años del primer retorno de Colón a España desde el ancho y bello mundo por él descubierto, la Patria que potente resurge con el Nacionalsindicalismo bajo el inigualable mando de Franco, conmemora con extraordinaria solemnidad aquel feliz arribo del Gran Almirante para confirmar en Barcelona a los Reyes Católicos el fecundo éxito de la empresa marinera en la que sólo España creyó y que sólo ella podía llevar a cabo.

Esos actos hispánicos que recuerdan celebrando la histórica fecha en la que Colón, con los variados y ricos presentes de las remotas tierras, dió a nuestros Reyes las llaves de un continente, bien nos dicen que la conmemoración no es mero ritualismo, ni pretexto para una de aquellas pobres fiestas de estilo y sentido liberal. Son motivo para reafirmar nuestra hermandad estrecha con aquellos grandes pueblos que nacieron por el genio de la Patria que les dió ser con su sangre generosa; son expresión de que la Nueva España entiende bien la lección de su gloriosa historia; son fehaciente prueba de la voluntad nacional por volver, a banderas desplegadas, a los caminos del mar; son homenaje ferviente a nuestros gloriosos marinos y cartógrafos; son exaltación magnífica de nuestra ciencia marinera y medio para su divulgación; son actos reivindicativos para mostrar al mundo, aún influído en parte por la Leyenda Negra, lo que la humanidad debe a España, lo que España hizo por la cristiana civilización...

Y son también esas jornadas, con la presencia de los representantes de los pueblos de la América Española, mejor, con su intervención emocionado en nombre de sus naciones, demostrativas de que la Hispanidad no es un mito, sino una gran realidad que como nunca ahora se fortalece para convertirse con su potencia espiritual en uno de los grandes factores para la ordenación del mundo.

S. E. el Jefe del Estado inaugura el puente del Pedrido sobre la ría de Betanzos

Estuvieron presentes el Ministro de Obras Públicas, las autoridades de los pueblos afectados y numerosas personalidades

Las aclamaciones a España y al Caudillo, fueron incesantes

ESPERANDO AL CAUDILLO

LA CORUÑA. Con asistencia de S. E. el Jefe del Estado, [illegible] inauguró esta tarde el puente del Pedrido, sobre la ría de Betanzos, situado a unos 30 kilómetros de La Coruña. Entre las ventajas incalculables que reportará a la provincia la construcción de [illegible] puente, figura el acortamiento de la distancia entre La Coruña y [illegible] del Caudillo en ocho kilómetros, y cuando se construya una carretera directa unida a este puente, la distancia quedará acortada en 24 kilómetros más.

El acto inaugural estaba anunciado para las cinco y media de la tarde, y mucho antes de esta hora los alrededores del puente del Pedrido y entre las dos cabezas del mismo se apiñaba una gran masa de vecinos de los pueblos inmediatos, de los lugares y aldeas de la comarca y aún de algunos muy distantes e incluso por la ría de Betanzos habían llegado numerosas embarcaciones conduciendo pescadores y vecinos que querían aclamar al Caudillo y presenciar la apertura oficial del tráfico en el puente de Pedrido.

Las Falanges de Betanzos, Sada, Puentedeume, Vergondo, Miño, Paderne y otros pueblos se hallaban totalmente concentradas para recibir al Jefe nacional. En la cabeza del puente que corresponde al Ayuntamiento de Paderne por la que había de llegar el Generalísimo, fueron reuniéndose las altas personalidades, autoridades y representaciones que habían de recibirle.

A la hora prevista para la inauguración esperaban al Jefe del Estado, el ministro de Obras Públicas, el Director General de Caminos; Director [illegible] de Ferrocarriles, el ingeniero jefe de la Jefatura Nacional de Puentes, el capitán general de la Octava Región, el Gobernador civil de la provincia, el Jefe provincial del Movimiento, el Gobernador militar del Ferrol del Caudillo y todas las autoridades y jerarquías provinciales y locales de los pueblos afectados por la gran obra.

ACLAMACIONES EN EL TRAYECTO

El Caudillo, a su paso hacia el Pedrido desde el Pazo de Meiras, recibió por todo el trayecto continuas muestras de adhesión y gratitud por parte del vecindario. Al pasar por Betanzos, que estaba totalmente engalanado, y donde había cerrado el comercio y se habían suspendido todas las actividades laborables, el Caudillo fué aclamado fervorosamente por todo el vecindario que, al paso del coche de S. E. no cesaba de gritar ¡Franco, Franco, Franco! y dar vivas a España.

LLEGADA DE S. E.

A las seis menos cuarto de la tarde, llegó el Jefe del Estado al puente de Pedrido. Su presencia fué anunciada por un clamor unánime y los disparos de numerosas bombas de Palenque. La banda municipal de Betanzos entonó el Himno Nacional. Al aparecer el coche de S. E., los camaradas de todas las Falanges locales y la multitud congregada ante la cabeza del puente y en sus inmediaciones hicieron objeto al Caudillo de una entusiasta acogida con atronadores aplausos. Con el Jefe del Estado, que vestía el uniforme de la Falange, con insignias de capitán general y llevaba la Laureada de San Fernando, venía su esposa la Excma. Sra. doña Carmen Polo de Franco, y en otros coches, los Jefes de las Casas Militar y Civil, teniente general Muñoz Grandes y Sr. Muñoz Aguilar, respectivamente; el segundo jefe de la Casa Militar, general Franco Salgado, y otras autoridades que componen el séquito de S. E.

Al descender del coche el Caudillo arreciaron las manifestaciones de entusiasmo.

A la esposa de S. E., así como a las del ministro de Obras Públicas y del Gobernador civil, y a la delegada provincial de la Sección Femenina, que también esperaban la llegada del Generalísimo, les fueron ofrecidos ramos de flores.

EL CORTE DE LAS CINTAS SIMBOLICAS

Después de ser cumplimentado el Caudillo por todas las personalidades, se adelantó, siempre en medio de los gritos patrióticos y aclamaciones, y atravsó una arcada, formada con sus instrumentos de baile, por los coros de danzas regionales, hacia la cabeza del puente, y con una tijera que le ofreció el ministro de Obras Públicas, procedió a cortar la cinta que simbólicamente cerraba el paso del puente.

Seguidamente el Caudillo, acompañado por el ministro de Obras Públicas, el director general de Caminos, el ingeniero jefe de Puentes, y el autor del proyecto, cruzó el puente escuchando explicaciones sobre las características del mismo e importancia de las obras realizadas.

Detrás del Caudillo iban doña Carmen Polo con las esposas del ministro y del gobernador civil y la delegada de la Sección Femenina. A continuación, personalidades, autoridades y representaciones. Cerraba, la banda de música, seguida por una gran multitud que seguía, sin interrupción, en sus aclamaciones y vítores a España y a Franco.

Al llegar el Caudillo al otro ex-

(Pasa a la cuarta página)

GOBIERNO CIVIL DE LA PROVINCIA

El adelanto de la hora

Por Orden de la Presidencia, de 24 de Marzo último, inserta en el "Boletín Oficial del Estado" de fecha 25 del mismo, se dispone que a partir de las veintitrés horas del próximo sábado, día 17, sea adelantada la hora en sesenta minutos, debiendo tenerse presente a este respecto las reglas establecidas en la R. O. de 5 de abril de 1918 y la R. O. de 11 de abril del mismo año, por lo que afecta a la Administración de Justicia, sin que el nuevo horario pueda dar lugar a aumento de jornada legal.

Lo que se hace público a fin de que por los señores Alcaldes y demás autoridades y agentes se adopten las medidas oportunas para que el nuevo horario oficial empiece a regir desde las 23 horas del día 17 y sea observado rigurosamente.

Logroño, 15 abril de 1943.

El Gobernador Civil,

Jesús Cagigal Gutiérrez.

"Ha surgido la amenaza inminente de un gran asalto"

Dice el Ministro del Aire australiano

MELBURNE. El ministro del Aire, Drakeford, se ha referido a la grave situación militar en un discurso que pronunció en una reunión pública, y en el que dijo:

«Quiero advertiros que Australia se encuentra en peligro, en un siniestro peligro. En las islas que se extienden frente a nuestro perímetro septentrional, ha surgido la amenaza inminente de un gran asalto, con toda la ferocidad de que los nipones son capaces».

Los Ministros de Asuntos Exteriores y Marina presiden en Barcelona los actos de homenaje a Cristóbal Colón

En la solemne inauguración de la Exposición del libro del Mar, pronunciaron brillantes discursos el camarada Pemartin y el Almirante Moreno

Asiste a la conmemoración el Cuerpo diplomático sudamericano acreditado en España

BARCELONA, ENGALANADA

BARCELONA.—Barcelona vive jornadas memorables con motivo de los actos oficiales organizados por el Consejo de la Hispanidad iniciados hoy al cumplirse estos días el 450 aniversario de la llegada a nuestra capital de Cristóbal Colón, después de su descubrimiento del Nuevo Mundo. El monumento a Colón, remozado como consecuencia de su reciente restauración, aparece engalanado con multitud de banderas y gallardetes y, al pie del mismo, han sido colocados altos mástiles en los que ondean las banderas de la América española. Toda la ciudad se halla profusamente engalanada.

LLEGADA DEL TREN ESPECIAL

A las 9'45 ha llegado el tren que conduce desde Madrid al ministro de Asuntos Exteriores, conde de Jordana y a las personalidades del Cuerpo diplomático suramericano y el embajador de Portugal, invitados a las fiestas de la hispanidad. Aguardaban la llegada de los ilustres viajeros el ministro de Marina, almirante Moreno; el capitán general de la Región, teniente general Moscardó; autoridades y personalidades.

EXTRAORDINARIA CONCURRENCIA

Desde mucho antes de la hora anunciada para dar comienzo al homenaje al gran almirante Cristóbal Colón, los alrededores de la Puerta de la Paz presentaban brillantísimo aspecto, habiéndose congregado allí un gran gentío.

Cara al mar, el monumento a Colón ostenta un tapiz con la bandera de la Hispanidad, encima de la cual se ha colocado una monumental corona con los colores nacionales, ofrendada a Colón por el Ayuntamiento, en nombre de la ciudad.

Al pie del monumento se habían instalado dos tribunas, la de la derecha para las autoridades y jerarquías, y la de la izquierda con destino al Cuerpo Diplomático. En la otra parte de la calzada y dando frente a estas tribunas, se hallaban las de los invitados.

LLEGADA DE LOS MINISTROS

A las once y media en punto un toque de atención anuncia la llegada del ministro de Asuntos Exteriores y presidente del Consejo de la Hispanidad, y del ministro de Marina, cuyos coches iban precedidos por motoristas de la Cuarta Región. La banda de música interpreta el Himno Nacional, mientras la multitud prorrumpió en vivas y aclamaciones a España y al Caudillo.

El Conde de Jordana luce sobre el pecho, por vez primera, el Collar de Presidente del Consejo de la Hispanidad.

Después de los saludos de rigor los ministros, acompañados por el Capitán general, almirante Bastarreche, generales Moreno Calderón y Lafuente pasaron revista a los ejércitos de Tierra, Mar y Aire. Numerosos aparatos de aviación evolucionaron sobre las inmediaciones del monumento y arrojaron flores y octavillas alusivas a la fiesta.

Seguidamente ante las aclamaciones de la multitud se dirigieron a la tribuna donde saludaron a las autoridades y Cuerpo diplomático.

(Pasa a la cuarta página)

LA GUERRA EN EL ESTE

Prisioneros soviéticos en un puesto de concentración. (Foto Orbis)

Fracasa totalmente un intento de desembarco británico en el sector Norte de Túnez

Ayer se libraron numerosos y violentos combates locales

COMUNICADO ALEMAN

GRAN CUARTEL GENERAL DEL FUHRER.—El Alto Mando de las fuerzas armadas alemanas comunica:

"En el frente tunecino, numerosos ataques locales y acciones enemigas han fracasado tras duros combates. Algunas brechas insignificantes han sido cubiertas por medio de contraataques inmediatos.

Formaciones de aviones alemanes han atacado en el frente las fuerzas enemigas motorizadas en marcha, a las que han ocasionado daños considerables."—(Efe.)

COMUNICADO ITALIANO

ROMA.—Comunicado del Cuartel General de las fuerzas armadas italianas:

"Viva actividad bélica en todo el frente tunecino, especialmente en el sector occidental, donde los ataques reiterados del enemigo, precedidos de intensa preparación artillera, han sido rechazados.

Los cazas alemanes han derribado dos aviones "Spitfire" en combate aéreo.

Las incursiones realizadas por la aviación anglonorteamericana contra Cagliari han provocado daños en la periferia de la ciudad. No ha habido víctimas entre la población. Nuestros cazas intervinieron rápidamente y derribaron a cuatro de los aparatos cuatrimotores asaltantes. Otro avión enemigo fué destruído por las baterías de la DCA."—(Efe.)

COMUNICADO ALIADO

ARGEL. — Comunicado del Cuartel General de Africa del Norte:

"Nuestras tropas prosiguieron ayer su avance en la mayoría de los sectores del frente tunecino.

Las fuerzas francesas continuaron su progresión en la zona montañosa del Oeste de la línea de resistencia del Eje y capturaron más de 400 prisioneros.

El primer ejército ha continuado sus ataques al Norte de Medjez El Bab y ha catpurado un importante saliente del frente enemigo a pesar de la tenaz resistencia adversaria. Hemos capturado 200 prisioneros.

Desde el comienzo del ataque contra la línea Mareth, nuestras fuerzas han capturado más de 30.000 prisioneros.

Nada qué señalar en el frente del octavo ejército, donde nuestras fuerzas se encuentran en contacto con las defensas enemigas de la línea de Enfidaville.

Actividad aérea: Durante la noche del martes grandes contingentes de bombarderos ligeros y medios de la aviación táctica atacaron los aeródromos enemigos de Túnez y provocaron incendios. Ayer, las fortalezas volantes de la aviación estratégica continuaron sus ataques contra los aeródromos adversarios y bombardearon Elmas, Monferrato, en Cerdeña, y El Auina, en Túnez.

Se observó la explosión de las bombas entre los aviones que se encontraban en el suelo, así como impactos en los cobertizos y otros edificios.

Un gran contingente de cazas enemigos fué encontrado en esta incursión. Diecinueve de los aviones adversarios fueron derribados por nuestros aviones sin sufrir pérdidas propias.

Bombarderos de la aviación táctica efectuaron ataques contra posiciones y transportes enemigos. Cierto número de vehículos quedaron destruídos y otros incendiados. En el curso de patrullas ofensivas, los aparatos «Spitfire» derribaron dos aviones enemigos. Ocho de

(Pasa a la cuarta página)

ACTIVIDADES DEL CONSEJO NACIONAL

Reunión de la Ponencia que estudia el alcance de la personalidad de los organismos sindicales

MADRID. Esta tarde, a las cinco se reunió en el Palacio del Consejo Nacional de Falange Española Tradicionalista y de las Jons bajo la presidencia del vicesecretario de Obras Sociales, camarada Fermín Sanz Orrio, la ponencia designada por el Excmo. Sr. ministro secretario general del Movimiento, para el estudio de un proyecto de decreto que determina el alcance de la personalidad de los organismos sindicales. Asistieron los Excmos. Sres. don Pedro González Bueno, don Camilo Alonso Vega, don Federico Mayo Gayarre, don Gumersindo García Fernández, don José María Olazábal Zandumbide y don Tomás Boada Flaquer.

Se leyeron diversas sugerencias y observaciones formuladas por varios señores consejeros pertenecientes a distintas comisiones, tanto sobre la totalidad como sobre el articulado del proyecto. Los ponentes expresaron, en razonados informes, puntos de vista de gran interés, redactándose, a continuación, un plan de trabajo a seguir para ultimar esta importante disposición. La ponencia continuará reuniéndose en fechas sucesivas.

LA GUERRA EN EL ESTE

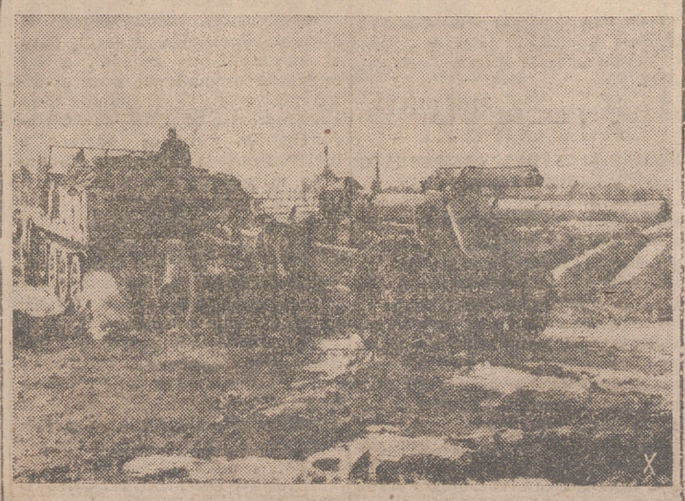

Obús pesado alemán transportado a su punto de emplazamiento a través de terrenos pantanosos al Sur del Lago Ilmen. (Foto Orbis).

EL S. E. P. E. M. Y LOS COLEGIOS OFICIALES

Las profesiones liberales y técnicas se organizarán en el Nacionalsindicalismo —según declara el Fuero del Trabajo—de modo similar a todos los factores de la economía, que se encuadran por ramas de la producción o servicios en sindicatos verticales.

En cumplimiento de esa declaración, no pasa un día sin que se dé un paso en la tarea compleja, ardua, de la organización sindical y profesional de la Nueva España. Obedeciendo a los principios de Unidad, Totalidad y Jerarquía, sin descanso se va realizando la obra de eliminar totalmente la dispersión en el campo amplísimo de la economía y en el importante sector de las indicadas profesiones, donde, por influencia del liberalismo y marxismo, reinaba un verdadero caos de organizaciones que imposibilitaban el esfuerzo común siendo fecunda fuente de rencores, aunque —hay que reconocerlo— algunas cumplieron meritorios servicios.

En esa tarea, destacamos hoy las dos Ordenes del Ministro de Educación Nacional por las que, a petición de sus respectivas Juntas de Gobierno, se integran en el Servicio Español del Profesorado de Enseñanza Media los Colegios Oficiales de Doctores y Licenciados de Filosofía y Letras de los distritos universitarios de la Laguna y Sanitago de Compostela.

El acierto de dichas disposiciones —que había sido precedida por el citado Ministerio con la incorporación ya realizada de los Colegios de Zaragoza y Valladolid— es indudable. Hasta ahora, la organización corporativa del profesorado había sido resuelta con carácter provisional por los Colegios Oficiales de Doctores y Licenciados.

La creación e impulso del Servicio del Profesorado ha venido a llenar, ampliándolas, las finalidades atribuídas a los Colegios Oficiales, pues como organismo profesional del Movimiento el S. E. P. E. M. sirve de cauce para que lleguen al Estado las iniciativas de sus afiliados y puedan descargarse en él las funciones y cometidos de carácter profesional que se concernían a los Colegios Oficiales.

El acierto de esta medida ha sido confirmado en el ejemplo del distrito universitario de Zaragoza en el que la incorporación cuenta ya con la madura experiencia de tres cursos, demostrando la eficacia de la medida en las importantes actividades realizadas por aquel S. E. P. E. M. que ha merecido, hace unos días, la felicitación de la Jerarquía.

Esta incorporación gradual de los Colegios Oficiales al Servicio del Profesorado señala una fase de particular relieve en la etapa superadora de dotar al Partido de los medios más eficaces para el éxito de su gestión en los propósitos que alientan la existencia de sus organismos profesionales.

SGCB2021

ESPECTACULOS

Teatro

ARTISTAS RIOJANOS A MADRID

He aquí una noticia sumamente agradable. José Blanco, el popular "Marchenilla", que tantas veces nos ha deleitado con su arte de magnífico cantador—arte que aquí le reconocemos todos sin regateos—va a cantar ahora en Madrid. Y con todos los hónores. En el Circo Price, como una de las atracciones del programa "Charivari en la Pista" que, organizado, como todos, por "Circuitos Carrellé", hará su presentación en la capital de España el Sábado de Gloria.

Le acompaña otro notable artista, también aplaudido en repetidas ocasiones por los riojanos: el guitarrista Sebastián Trapero, cuyo gusto exquisito y dominio no necesitan, entre nosotros, de ponderaciones.

Ambos van avalados por la competencia y prestigio de otro conocido logroñés, buen catador de artistas, el exempresario don Alejandro Pueyo, que se ha hecho cargo de su representación artística y que es quien les ha "arreglado" la presentación ante el público madrileño en tan excelentes condiciones.

Creemos que no es este el momento de dedicar elogios ni adjetivos expresivos a ambos artistas. Tal es nuestra seguridad en que han de ganárselos, abundantísimos, con su actuación en Madrid, que preferimos aguardar unos días.

Los precisos, nada más, para que llegue hasta Logroño el eco de sus éxitos.

LA COMPAÑIA ENGUIDANOS A LOGROÑO

El próximo mes de mayo se presentará en Logroño, en su teatro portátil "Lope de Rueda", la compañía de comedias "Enguidanos".

Esta bien conjuntada formación, ya conocida en esta plaza por haber actuado en el Bretón en las Navidades del año 41, trae un magnífico teatro desmontable con el que van actuando por toda España con un variadísimo repertorio, pues, además de llevar montados los últimos estrenos, ofrece obras de nuestro teatro clásico, tal como "El alcalde de Zalamea" y otras de gran espectáculo como "Santa Genoveva de Brabante", "Vida, Pasión y Muerte de Jesús" y muchas más que piensan ofrecer al público logroñés.

Auguramos, pues una brillante campaña a la compañía "Enguidanos" en su temporada de primavera.

CONAC ANTIQUARY 1880

Hermandad de la Pasión y el Santo Entierro

En su día será dada a conocer la hora de la primera procesión de esta Hermandad, la del Jueves Santo, por la noche, que en los pasados años tanto interés despertó, y que este año tendrá la novedad de la iluminación de la Virgen de la Dolorosa. En nuestro número del Martes Santo, la Junta de Gobierno publicará, en una nota, el orden completo de las procesiones para conocimiento de los Hermanos.

Mientras tanto, siguen aumentando las filas de los nuevos inscritos, para todos los cuales, a diferencia de años anteriores, hay hábitos completos. La Hermandad merece el apoyo de los logroñeses, y lo tendrá, porque hay mucho interés en que no falte en nuestra capital todo ese aliciente de arte que, unido a la piedad, contribuye al realce de la Semana Santa. ¿Qué manifestaciones y giros no puede desenvolver la Hermandad si se siente asistida de todos? Los años futuros lo dirán, porque existe el propósito de seguir adelante, y la Junta de Gobierno está cierta, por el número de Hermanos actuales y los que aun den su nombre, de poder cada año dar mayor relieve a todos los aspectos artísticos y religiosos de las procesiones.

Cine

Los últimos estrenos

ARIZONA.—Diana y Olimpia

Marlene Dietrich y James Stewart se nos han metido a hacer películas "del Oeste". Auténticas películas del Oeste que, como todo el mundo sabe, son esas deliciosas cintas en las que diez o doce tipos astrosos y mal encarados tienen a su cargo la importantísima misión de emprenderla a tiros con todo bicho viviente, hasta que llega el "chico bueno" y se los mete en el bolsillo del chaleco a tortazo limpio. "La chica" es la que canta en el tabernucho ese de las películas de caballistas, con sus puertecitas de "va y ven", que todos conocemos perfectamente. Esas puertecillas del cafetín, y la estantería con muchas botellas—para que los rompan a tiros a golpes en la gran pelea final—no pueden faltar en ninguna película "del Oeste" que se estime.

Y como nada de esto falta en "Arizona", y además se nos da de propina un alcalde con chistera y pistolas al cinto, no es cosa de que ahora nos mostremos descontentos.

Porque, por otra parte, no cabe duda que la interpretación es muy buena, tanto por parte de las dos figuras ya citadas como por la de Mischa Auer, Una Merkel y demás segundas partes.

SU EXCELENCIA EL MAYORDOMO
Moderno y Social

Nada excesivamente interesante. Nada, tampoco, que merezca duro reproche. Todo vulgar, anodino y gastado. Y si se nos pidiera un más exacto encaje de estos tres adjetivos, diríamos que el primero puede aplicarse a la interpretación; el segundo, a la dirección; y el tercero, al argumento.

Los principales papeles están encomendados a Luis Prendes y María-José Simón.

UN CABALLERO FAMOSO
Cinema Diana

Con la vida novelesca y azaresa de don Rafael Pérez de Guzmán, aristócrata andaluz, que floreció a principios del pasado siglo, y que acabó haciéndose torero, se ha urdido un gión cinematográfico que podía haber dado ocasión para realizar una buena película.

Para ello no se ha escatimado tampoco gasto alguno. Pero esta esplendidez en la presentación no ha sido aprovechada en absoluto, y la cinta resulta francamente floja.

José Buchs, director de ella, se ha conformado con seguir procedimientos gastadísimos unas veces y anticinematográficos otras, porque en el cine es una falta imperdonable que el diálogo sustituya a la imagen. El espectador de películas no tolera que le cuenten las cosas; quiere verlas.

Acaso por esto abandono de la dirección, los intérpretes no dan, en ocasiones, todo el rendimiento debido. Se salva bastante bien Amparito Rivelles, y nada más que a ratos Alfredo Mayo. Florencio Bécquer, que expresa bien con el gesto los momentos amargos y dolorosos, no acierta por completo en los de alegría. Pozanco y Romea, aceptables.

ONDAS MISTERIOSAS
Cinema Diana

Cinta policiaca o, mejor aun, de espionaje, en la que, dosificado bien el interés de la ocasión—muy novelesca y en el fondo, muy ingenua—para mantener captada en todo momento el interés del espectador, el desarrollo se lleva por derroteros humorísticos, logrados con verdadero acierto.

En conjunto, la película resulta muy agradable y divertida, contribuyendo a esto, en no pequeña parte, la gracia y agilidad del diálogo.

La fotografía, de muy buena calidad y el acierto en el doblaje complementan el buen resultado, al que también contribuye poderosamente a magnífica interpretación de Ralp Richardson—encargado del personaje cómico—Valerie Hobson y Laurence Oliver.

CONAC ANTIQUARY 1880

PARA RIEGOS, SOLO:
BOMBAS "VOLUM"
Avenida Madrid, 229. — Apartado 254.
Teléfono 4075. — ZARAGOZA.

TALLERES ELECTRICOS
LASHERAS
AVENIDA DE PORTUGAL, 7
TELEFONO 2280

DEPORTES

Futbol

EL DEPORTIVO LOGROÑES A SAN SEBASTIAN

A su debido tiempo dimos cuenta a nuestros lectores de que el próximo adversario de los jugadores riojanos en el campeonato de España de Aficionados, sería el Esperanza de San Sebastián y que los encuentros se celebrarían en las fechas 18 y 25 del corriente.

Hoy hemos de añadir que el primero de estos partidos se celebrará el próximo domingo en el campo de Atocha y a las once de la mañana. El que resulte vencedor del computo de los dos partidos será el que ostente la representación de Guipúzcoa en las futuras eliminatorias con los representantes de otras regiones.

Que el rival de los logroñeses no es un enemigo fácil lo sabemos ciertamente. «La Voz de España», periódico guipuzcoano, al hablar de este partido y refiriéndose al «Esperanza», dice:

«Llega el equipo esperancista a la final del campeonato «amateur» por sus propios medios. Equipo entusiasta, codicioso, bisoño, se ha ganado a pulso la clasificación, porque en el fútbol la técnica vale poco si no va acompañada de un manifiesto entusiasmo».

Es, pues, un enemigo peligroso, ante el que no hay que descuidarse si quiere salirse airoso.

Todavía desconocemos la alineación del equipo riojano para este partido y suponemos que el viaje se emprenderá mañana, saliendo de Logroño en el correo del mediodía, por lo que recomendamos a todos los jugadores del Deportivo Logroñés estén atentos a nuestro número de mañana, en el que indicaremos datos concretos en cuanto a nombres y hora de salida.

LOS PARTIDOS DE PROMOCION

El próximo domingo corresponden jugarse los dos partidos de promoción a Primera División de Liga entre los equipos Español-Gijón, que lo harán en el Estadio Metropolitano, arbitrado por el Sr. Escartín y el Granada-Valladolid, en el campo de las Corts y dirigido por el Sr. Vilalta.

OLIMPIA C. DE F. DE BURGOS LOGROÑO RAYO F. C.

Por fin se van a cumplir los deseos de muchos aficionados locales al poder presenciar el domingo el encuentro arriba mencionado, que ha de jugarse en Las Gaunas.

Es éste un encuentro de equipos modestos, que es lo mismo que decir un encuentro en el que se juega el buen nombre de un club, la verdadera salsa del fútbol.

El Rayo F. C. lleva clavada la espina desde el día San José, en cuyo día sucumbió en Zatorre, ante el equipo visitante, por un tanteo elevado.

¿La causa?... El fútbol no tiene lógica. Ambos jugaron bien, con una nobleza que honra al deportista, con un juego rápido y vistoso; el Rayo dominó más que su contrario, los riojanos chutaron más que los burgaleses, pero... trajeron en la cesta cuatro goles contra uno. La veleidosa suerte fué propicia para Burgos.

El domingo, pues, «rayistas» y «olímpicos» volverán a enfrentarse con las mismas características que en Zatorre; los primeros a por el desquite y los segundos a solidificar su victoria.

En las filas riojanas habrá alguna innovación en el centro del ataque quizá, reaparecerá un jugador que se le ha echado muy de menos en esta campaña campeonil.

* * *

Como aperitivo, se jugará el domingo en Las Gaunas, antes del partido anterior, otro encuentro entre el Izarra de Estella y Aviación.

El Aviación, próximo a federarse, quiere en estos últimos partidos, exhibir su conjunto ante el público logroñés. Este conjunto es el seleccionado durante el actual campeonato de Aviación.

El domingo y en Las Gaunas, aun habrá otro partido matutino. La directiva del Rayo integrada por veteranos jugadores vascos-riojanos, se enfrentarán contra la oficialidad de Aviación, en la que se hallan algunos jugadores de renombre como Iturbe, Goicoechea, Urniticoechea, Velilla, etc.

Se pone en juego una bonita copa, que será disputada con nobleza por ambos onces.

CAMPEONATOS DE AJEDREZ, BILLAR, PING-PONG Y PELOTA
(a mano y paleta)

Organizados por los Jóvenes de Acción Católica de Logroño, van a dar comienzo en breve los torneos-campeonatos arriba mencionados.

Las inscripciones para tomar parte en los mismos han de hacerse en Muro de la Mata, cuatro, primero. Horas de doce a una y media y de siete y media a nueve.

Los trofeos y premios se expondrán en distintos comercios de la capital. Oportunamente se darán a conocer más detalles.

ZANCADILLA

AJEDREZ

SEMIFINALES DEL CAMPEONATO DE ESPAÑA DE AJEDREZ

MADRID. En los salones del Centro Cultural del Ejército y de la Armada, se han celebrado esta tarde los primeros partidos de ajedrez. Se disputó la clasificación, a una sola vuelta, de 18 jugadas a la hora, siendo acumulables en las dos primeras horas, una vez comenzadas las partidas. Participaron todos los campeones regionales que se habían anunciado, excepto el niño Arturito Pomar, subcampeón de Baleares, al que se esperaba en el rápido de Barcelona.

Los representantes citados han sido distribuidos, previo sorteo, en dos grupos. Cada uno de ellos calificará cuatro jugadores, que son los que han de entrar en las finales del campeonato de España con Fuentes y el campeón catalán.

Dichos grupos han quedado como siguen: Primer grupo: Mitjans, Domínguez Guitarte, Juan Manuel Fuentes, López Esnaolan, Aguilera, Sola, Ingelmo, Ortueta, Casas, Pita, Pomar y Rivera.

Segundo grupo: Medina, Sanz, Vilardebo, Clotas, Alonso, Frías, Gómez, Pedrol, López Dóriga, Gamonal y Fuentes Rego.

En el primer grupo, el sorteo estableció estas partidas iniciales: Mitjans contra Rivera, Domínguez contra Pomar, Fuentes contra Pita, Esnaola contra Casas, Aguilera contra Ortueta y Sola contra Ingelmo. Se aplazaron la segunda y tercera y, al poco tiempo, el catalán Rivera gana al doctor Mitjans; Casas y López Esnaola hicieron tablas; Ortueta gana a Aguilera y el catalán Sola gana a Ingelmo. Se han puesto en cabeza, de momento, Ortueta y Sola, seguidos de Esnaola y Casas.

En el segundo grupo descansaba Medina, y los cinco partidos a disputar fueron: Sanz contra Fuentes Rego; Vilardebo contra Gamoral, Clotas contra López Dóriga, Alonso contra Pedrol y Frías contra Gómez.

El madrileño Sanz, ganó su partida; Vilardebo y Gamoral no pudieron terminar la suya. Clotas y López Dóriga hicieron tablas, después de una partida muy reñida. Alonso ganó a Pedrol y Gómez a Frías.

Las partidas para mañana serán las siguientes: Grupo primero: Rivera contra Ingelmo; Ortueta contra Sola; Casas contra Aguilera; Pita contra Esnaola; Pomar contra Fuentes y Mitjans contra Domínguez.

Grupo segundo: Pedrol contra Frías, López Dóriga contra Alonso, Gamonal contra Clotas, Fuentes contra Vilardebo y Medina contra Sanz.

PELOTA

PARTIDOS Y QUINIELAS

Cien a uno hubo en el tercero de los partidos de ayer tarde. Y ganó el uno. En tan exagerada proporción se voceó el dinero a favor de Emilita-Ramonita cuando éstas tenían 22 tantos por 12 sus contrarias, Begoñita-Inés. Por fortuna, para el confiado postor no hubo quien le aceptara la oferta, evitándole con ello un disgusto de 500 pesetas, que es todo un disgusto. No obstante, el tropiezo de los "inteligentes" fué de máximo calibre, ya que Begoñita-Inés igualaron a 24 y ganaron el tanto decisivo.

En los demás partidos de esta sesión se impuso la normalidad y los resultados alejaron toda clase de sorpresas. Isabelita-Toñita derrotaron a Elbarresa-Sarasua por 25—15; Trini-Alvira a Luisita-Jesusita por 25—19, y Jesusa-Julita a Paula-Mari por 30—17.

En la sesión de noche hubo también emoción e interés. Emoción en el partido de Pilarchu-Gallarta contra Juanitacho-Marina, ya que, después de varias alternativas, sobrevino la igualada en el tanto 24, que fué en el que se quedaron Marina y su compañera.

Y sobrado de interés estuvo el partido individual de Julia y Yolanda. Las dos excelentes raquetistas justificaron su categoría e hicieron una pelea interesantísima, sobresaliente en la mayoría de sus tantos, y tan pródiga en igualadas que, hasta mediada la tercera docena, no se vislumbró cuál de las dos sería la vencedora.

Yolanda superó a su rival en maestría de juego y Julia se impuso por la violencia y colocación de su saque, el que debió su triunfo por cuanto éste se diluyó en esa jugada inicial, en la que Yolanda hizo ocho faltas, por dos de su contraria.

Pero, antes de que se produjera ese final victorioso de la "logroñesa", la contienda resultó en todo momento brillantísima, propia de los jugadoras de primerísima en una tarde de aciertos, a las que indistintamente aplaudió, ovacionó más bien, el público, exteriorizando así el entusiasmo que le producía el gran partido que hicieron Julia y Yolanda.

Triunfó Julia por 30—23 y, aun cuando la diferencia es de importancia, en el agrado del numeroso público se igualaron una otra notabilísimas jugadoras.

En el partido "vermut" de esta sesión, Araceli II-Alvira vencieron (25—19) a Antoñita-Jesusita.

II CAMPEONATO INFANTIL

El domingo próximo darán comienzo los partidos del segundo campeonato escolar organizado y patrocinado por la Federación de Pelota Vasca.

Indicar que la competición ha de resultar interesantísima es decir una cosa que está en el ánimo de todos los pequeños aficionados. Lo demuestra así el significativo detalle de que en el torneo van a estar representados todos los centros docentes y que en todos reina el mayor optimismo y entusiasmo por alcanzar uno de los primeros puestos en la clasificación.

Hoy, a las ocho de la noche, en el domicilio de la Federación —Pérez Galdós, V R., segundo— se hará el sorteo de fechas y partidos, a cuyo acto pueden asistir los representantes de cada centro.

Y el domingo, como antes decimos, saltarán a la cancha las primeras parejas e iniciará su marcha el campeonato, cuyo transcurso ha de estar repleto de interés y emoción.

X. X.

CONAC ANTIQUARY 1880

Servicio Nacional del Trigo

JUDIAS GARRAFALES DE SIEMBRA

Intervenida esta leguminosa por el S. N. T., en virtud de lo dispuesto en la circular número 340 de la Comisaría General de Abastecimientos y Transportes (B. O. del Estado de 18 de noviembre de 1942), los agricultores que deseen cultivarlas, dirigirán sus peticiones de semilla a este S. N. T., por conducto de la Alcaldía correspondiente, advirtiendo que si las existencias disponibles y que se encuentran situadas en el almacén de Logroño, no permiten la total concesión de demandas, se atenderán por riguroso turno de presentación.

Dicha leguminosa es apta para ser cosechada en verde, o bien con destino a siembra.

CONCURSO-EXAMEN

Por la Delegación Nacional del S. N. T. se ha convocado un concurso-examen para cubrir, por los turnos que señala la ley de 25 de agosto de 1939, 32 plazas de jefes de almacén de segunda categoría, en las provincias de Alba-cete, Alicante, Ciudad Real, Cuenca, Madrid, Murcia, Toledo y Valencia.

La presentación de instancias puede efectuarse hasta el día 5 del próximo mes de mayo, dando comienzo los ejercicios, en Madrid, a partir del día 11 siguiente.

Asimismo, por la citada Delegación Nacional se convoca otro para cubrir por iguales turnos, 33 plazas de jefes de almacén de segunda categoría para las provincias de Barcelona, Castellón, Gerona, Guipúzcoa, Huesca, Lérida, Navarra, Soria, Tarragona, Teruel y Zaragoza.

Las instancias para este concurso, a celebrar el día 19 de mayo, en Zaragoza, se admitirán hasta el día 10 del citado mes.

En la tablilla de anuncios de esta Jefatura se encuentran a disposición de los interesados las condiciones por que se rigen estos concursos.

El sueldo que tienen asignado dichas plazas es el de 6.000 pesetas, y los que resulten aprobados vienen obligados a constituir afianzamiento de 10.000 pesetas, en metálico, valores o garantía personal, para responder de sus cometidos.—El Ingeniero Jefe Provincial, F. Sánchez Casas.

SECCION RELIGIOSA

SANTA MARIA DE LA REDONDA.— **Fin de los ejercicios para hombres.**— Con gran concurrencia de caballeros se vienen celebrando mañana y tarde, los actos de los ejercicios para hombres, dirigidos por los PP. Latasa y Ancín, que escuchan con atención las instrucciones prácticas y exposiciones de las verdades de nuestra Religión y entonan en los intermedios los clásicos cantos penitenciales.

El domingo, tendrá lugar la Misa de Comunión general, para el cumplimiento pascual, a las nueve de la mañana, y en el altar mayor de la Redonda. Será celebrada por M. I. Sr. don Ciriaco Garrido y varios sacerdotes distribuirán la Sagrada Comunión, mientras el coro entona motetes eucarísticos.

Nuevo horario de misas.—Con motivo del cambio de horario, desde el próximo domingo comenzarán las misas en la Redonda a las siete los días festivos. La Misa Mayor comenzará los días festivos a las diez y cuarto, y a las diez menos cuarto los laborables.

En cuanto a los días festivos, la última misa será a la una y la primera, después de la misa mayor, tendrá lugar a las once y media.

ERMITA DEL SANTO CRISTO DEL HUMILLADERO.—Las misas darán principio a las siete y media, en lugar de las ocho y media.

Falange Española Tradicionalista y de las JONS

SECCION FEMENINA

CANCIONES Y DANZAS ESPAÑOLAS

En breve comenzarán las pruebas regionales de la segunda eliminatoria del Concurso Nacional de Coros y Danzas, alma de la tradición popular que las Secciones Femeninas de Falange Española Tradicionalista y de las J. O. N. S., quiere hacer revivir. La policromía de trajes, el tradicional ritmo y los mil matices de tonalidad y sensibilidad femenina, serán plasmados en las bellas canciones y danzas que la Sección Femenina va descubriendo por los rincones riojanos, donde como en valiosos relicarios e guardan estas joyas folklóricas que próximamente admiraremos.

La Sección Femenina se ha desplazado a los pueblos donde de la danza y canto de mozos y mozas ha recogido directamente la música; otras veces han sido los viejos del lugar los que han referido algo de la historia e interpretación de los mismos.

Sucesivamente iremos dando cuenta de las canciones y danzas de nuestra provincia, su origen, historia, etc., etc., que suponemos atraerán la atención del pueblo logroñés, por lo que supone esta labor de reacción al intruso cupié que quiere secar el manantial de nuestra canción popular tan justamente denominada "reintegradora de la conciencia de la raza", y por ver a su provincia dignamente representada en el folklore nacional.

EDUCACION Y DESCANSO

Esta Obra Sindical pone en conocimiento del público en general, que a partir de esta fecha, para el acceso al campo de deportes "Las Gaunas, es indispensable la presentación del carnet que esta Obra expide a sus afiliados.

Fiscalía Provincial de Tasas

Sírvase personarse por las oficinas, Negociado de Contabilidad, de esta Fiscalía Provincial de Tasas, don Victoriano Antón Vázquez, para un asunto que le interesa.

Avisos y Noticias

En el Observatorio se registraron ayer los siguientes datos: Presión máxima, 734; mínima, 730'2. Firme. Temperatura máxima, 20'4 a la una de la tarde; media, 13'9; mínima, 7'6 a las seis de la mañana. Sol, cinco horas y cuarenta y cinco minutos. Viento, Este-Noroeste.

Restaurante ADELA
SELECTO MENU. — PRECIOS MODICOS. — Calefacción. — Confort.
CALVO SOTELO, 2. Teléf. 16-05.
(Frente al Gran Hotel)

CONAC ANTIQUARY 1880

¡PIDA UN CAMPERO!
VENDO pisos nuevos, rentando un 7 por 100, en buena calle. Informes, REMON. Hermanos Moroy, 16. Teléfono 1397.

HOY.-Frontón Beti-Jai
5 tarde. 4 grandes partidos.
En último lugar
ISABEL y FELI
contra
JESUSA y GALLARTA
10'30 noche. 3 grandes partidos. En último lugar
Encuentro puntuable para el Campeonato individual de España
PAQUITA contra JULIA

Café-Bar MODERNO
Grandes conciertos a cargo de la notabel agrupación artística
"SIRI - MIRI"
De 2 a 4 y de 10 a 12.
OIGALOS Y SE DELEITARA

BRILLANTES Y ALHAJAS
VENDA USTED HOY VENTAJOSAMENTE SUS JOYAS AL SEÑOR PEREZ, EL COMPRADOR DE JOYAS MAS POPULAR Y QUE MAS PAGA EN ESPAÑA
TAMBIEN COMPRO A PRECIOS ALTISIMOS OBJETOS DE PLATERIA, Y JOYAS ANTIGUAS Y MODERNAS.
Paga brillantes desde 3.000 pesetas kilate hasta 12.000. Según tamaños y calidades.
DIRIGIRSE AL SR. PEREZ
Horas de 10 a 1, y de 3 a 6.
Hotel París.
ESTANCIA BREVE

CONAC VENERABLE DE SOTO

Las misas que se celebren mañana, sábado, día 17, en la Iglesia de Santa María de la Redonda, a las 8 en el altar del Santo Cristo, 8'30 en el Carmen, 9'15 en el altar Mayor, 10 en los Dolores y el Pilar, 10'30 en el Carmen y 11 en el Santo Cristo en Santiago, a las 8 en el altar Mayor, 8'30 en San José y 9 en la Virgen de la Esperanza; en San Bartolomé, a las 7'30, 8, 8'30 y 9 en el altar Mayor; en Carmelitas a las 8, 8'30 y 9 en el altar Mayor; Hermanitas de los Pobres, a las 8 y 9'30; Siervas de Jesús, a las 8; y el funeral en el Convento de Santa Clara, de Belorado, se aplicarán por el alma de **DON GALO SAN MARTIN** (q. e. p. d.) que falleció el 17 de abril de 1933.

Su hija e hijo político agradecerán las oraciones a sus amigos.

En el Registro civil han sido inscritos los nacimientos de Félix Pancorbo Neguerueta y Martín Algárate Abregos; las defunciones de Vicente Almira Tarín, de 78 años, de Logroño y Rufino Berástegui Urraca, de 56 años, y los matrimonios de Pedro Santolaya Martínez con Trinidad Viana Fernández y Rufino Zaldívar García con María Estefanía San Martín Aransáez.

RACIONAMIENTO
Servicio esmerado a domicilio. Al inscribir su cartilla recuerde la tienda Núm. 52. Gallarza, 16.
CASA PIAZUELO

Ejercicios espirituales en la Casa de «Cristo Rey», Tudela (Navarra).

Mayo, del cuatro al diez «señoritas», R. P. Chalvaud, S. J. Día once al diez y seis, «señoras», R. P. Otegui S. J.

NOTAS: Solicite su admisión. Plazas limitadas. Correspondencia a la Superiora, teléfono 132.

Angel Villar Matute
ABOGADO
Vara de Rey, 21 Teléf. 14-76

A la avanzada edad de 85 años falleció ayer de existir nuestra estimada convecina doña Isabel Calvo Angulo, viuda de don Félix Triana.

Reciban nuestro sincero pésame sus apenados hijos don Víctor, industrial de esta plaza y doña Faustina; hijos políticos doña Araceli García y don Hermógenes Palacio, nietos, bisnietos y demás familia doliente.

MUEBLES de gusto y CAMAS de metal
ANTA, General Mola, 46

Hoy, viernes de Dolores, en la capilla de este Hospital Militar, tendrá lugar a las siete y media el Cumplimiento Pascual de los enfermeros y empleados en el mismo, para cuyo acto han sido previamente preparados por el capellán del referido hospital y Caballero Mutilado, don Juan de Dios R. de Gopegui.

CONAC ANTIQUARY 1880

Vagones al descargue hoy:
F. Católico Agrario, uno, abono; M. y Rezola, uno, lingote; Talleres F..., uno, cemento; B. Labera, uno, carbón; H. Gómez Trevijano, uno, azúcar; E. Salaverría, uno, cemento; De Miguel Hnos., uno, abono, y José Ruiz, uno, naranjas.

VENDO directamente, en el Espolón, 5 pisos y planta baja, con cinco habitaciones, miradores, etc. Informes, REMON, Hermanos Moroy, 16. Teléfono 1397.

Medias
Guantes
Bolsos
Velos
Peinetas
casa azul

VENDO finca rústica, de 550 fanegas, de regadío y sin colono. Informes, REMON, Hermanos Moroy, 16. Teléfono 1397.

MUEBLES ARTE MODERNO LIZARANZU

En el sorteo pro-ciegos celebrado ayer resultó premiado el número 522.

CONAC TRES JINETES DE SOTO

HOY, Viernes
CINEMA DIANA
Desde las SIETE de la tarde
¡EXITO ENORME!
ONDAS MISTERIOSAS
LA MAS FORMIDABLE EPOPEYA DE AVIACION, POR
LAURENCE OLIVIER
VALERIE HOBSON y
RALPH RICHARDSON.
En Español.
TOLERADA MENORES.
"Mercurio Films, S. A."
Noticiario NO-DO N.º 14

HOY. — TEATRO MODERNO
Continua desde las cinco
1.— LOS MUERTOS ANDAN por Boris Karloff.
2.— LAS TRES GRACIAS Luchy Soto y Alfredo Mayo.

SGCB2021

Comisaría General de Abastecimientos y Transportes

Delegación provincial de Logroño

Nota importante relacionada con la expedición de las cartillas individuales de racionamiento

Ordenado por la superioridad la confección y relleno de las cartillas individuales de racionamiento para todas aquellas personas que nominalmente se hallen incluídas en el Censo que fué extendido y presentado por los interesados en el mes de noviembre de 1941, y con el fin de evitar en todo lo posible errores que pudieran surgir por diferentes causas, ha acordado lo siguiente:—

Primero. Los titulares de las cartillas, cuyos domicilios figuraban en el mencionado censo, en las calles que al final se indican, deberán personarse en estas oficinas (Carretera de Villamediana, 12, bajos), con su cartilla familiar correspondiente, durante los días señalados, y en las horas de nueve y media a una y media, por la mañana, y de cuatro a ocho, por la tarde, a fin de comprobar los datos relativos a domicilio y tiendas de comestibles, panaderías y carnicerías, donde han de abastecerse.

Segundo. Ampliada la edad para la expedición de la cartilla infantil para los niños y niñas que no hayan cumplido la edad de los dos años al 31 de julio próximo, deberá igualmente el titular de la cartilla, que no lo haya efectuado anteriormente, proceder a la recogida del boletín de inscripción correspondiente, para su relleno y presentación, a fin de que esta Delegación pueda confeccionar debidamente el censo correspondiente.

Tercero.—Igualmente quedan obligados a facilitar cuantos datos o alteraciones haya habido en el referido censo de 1941.

Fechas en que se presentarán las calles que se citan:

Día 15 de abril.—Calles Albornoz, Antonio Sagastuy, Avenida Adoratrices, Avenida de Ballén, Avenida de Colón, Avenida del 12 Ligero, Avenida del 19 de julio, Avenida de Navarra, Avenida de Pérez Galdós, Avenida de Portugal, Avenida de Viana, Baños, Barriocepo, Belchite, Boterías y Brava.

Día 16.—Bretón de los Herreros, Caballería, Cabo Noval, Cadena, Calvo Sotelo, Camino de la Cava, Camino de Lobete, Camino Viejo de Alberite, Camino Viejo de Fuenmayor, Camino Viejo de Lardero, Camino Viejo de Oyón, Camino Viejo de la Puebla, Campa Militar, Canalejas, Capitán Cortés, Capitán Gaona, Carmen, Carnicerías.

Día 17.— Carretera del Cristo, Carretera de Laguardia, Carretera de Mendavia, Carretera de Villamediana, Cascajos, Cerrada, Comandancia, Cristo, Cuadras del Fertal, Depósitos, Duquesa de la Victoria, Escuelas Pías, Galicia, Gallarza, García Morato.

Día 19.—General Franco, General Mola, General Primo de Rivera, General Sanjurjo, Gonzalo de Berceo, Hermanos Moroy, Héroes del Alcázar.

Día 20.—Herrerías, Horno, Hospital Viejo, Huesca, Industria, Intendencia, Joaquín Elizalde, José Antonio Primo de Rivera, Juan Lobo, Lardero La Ribera, Laurel, Madre de Dios, Manuel Villegas, Marqués de la Ensenada.

Día 21.—Marqués de Murrieta, Marqués de San Nicolás, Marqués de Vallejo, Martínez Zaporta, Mercederes, Merced, Metalgráfica, Miguel Escalona, Miguel Villanueva, Milicias.

Día 26.—Muro del Carmen, Muro de Cervantes, Muro de la Mata, Norte, Oeste, Ollerías, Once de Junio, Oviedo, Particular de Ulargui, Peso, Pino, Plaza de Amós Salvador, Polvorín, Prado Viejo, Prolongación Colón, Puente.

Día 27.—Queipo de Llano, Recajo, República Argentina, Rey Pastor, Rodancha, Rodríguez Paterna, Ruavieja, Sagasta, San Adrián.

Día 28.— San Agustín San Antón, San Bartolomé, San Francisco, San Gil, San Gregorio.

Día 29.—San Juan, San Pablo, San Roque, Santiago, Senda de los Enamorados, Semosierra, Travesía de Laurel, Travesía de Murrieta, Travesía de Palacio, Travesía de San Juan, Trinidad.

Día 30.—Vara de Rey, Varea, Víctor Pradera, Virgen del Pilar, Viveros, Yerros, Afueras en General.

Con el fin de cumplimentar a su debido tiempo cuantos servicios han sido encomendados a efectos de expedición de la cartilla individual de racionamiento, se interesa del público la presentación sin demora en los días que se señalan, para lo cual se habilitarán cuantas ventanillas sean necesarias, con indicación en cada una, de las calles que corresponden bien entendido que de no efectuarla, tendrán que atenerse a los perjuicios que por tal motivo, se les irroguen.

RACIONAMIENTO INFANTIL

Previo sorteo de los cupones números tres de sus respectivas hojas, a partir de hoy, 15 y hasta el 24 del actual inclusive, se facilitarán a las cartillas infantiles de racionamiento, los siguientes artículos en proporciónn y establecimientos que se indican:

Cartillas de lactancia natural: a un kilo de azúcar y un trozo de jabón de 400 gramos.

Tienda número 41, Gervasio Manzanares (Cristo número 15), y tienda número 42, hijo de Félix Ochoa (Marqués de San Nicolás, número 41).

Cartillas de lactancia artificial: a medio kilo de azúcar y un trozo de jabón de 400 gramos.

Tienda número 43, Teresa Nalda (San Juan, 11), y tienda número 44, Crescencia Ortuño (Plaza de Abastos, puestos números 31 y 32).

En la Gota de Leche les serán entregados tres botes de condensada.

El Jefe de los Servicios.

DISTRIBUCION DE GENEROS DE TIPO UNICO

A partir de hoy, día 16, y hasta el 19, ambos inclusive, se procederá a la venta de géneros de tipo único, en los comercios que abajo se detallan, a los poseedores de las cartillas familiares comprendidas en los números 3.351 al 4.500, inclusive, así como las libretas comprendidas en los números 2.500 al 3.350, que en la distribución anterior no los retiraron.

Sucesores de Antonio Garrigosa, General Mola, 28; El Comercio Logroñés, Once de Junio, número 29; Tomás Martínez, General Mola y Sagasta; Vicente Gallego, General Mola y Sagasta; Víctor Fernández, General Mola, 62; Almacenes San Pedro, General Mola, 9; Casa Gracia, Mercaderes, 2 y 4; Almacenes Ocón, Sagasta, 12; Almacenes Garrigosa, Bretón de los Herreros, 5; Saturnino Ruiz, General Mola, 110; Almacenes Regius, Gallarza, 12.

Una vez terminado el plazo que se señala para la retirada de estos géneros, se consideran definitivamente caducadas hasta el turno correspondiente, las libretas números 2.500 al 3.350.

Lo que se hace público para general conocimiento y cumplimiento.

De los siete días semanales que Dios te concede, tan solo te pide uno para que se lo dediques a El. ¿Serás tan ruin y tacaño que se lo niegues empleándolo también para ti?

Comisión Provincial de Mutilados de Guerra

PLAZAS VACANTES

La Cámara de la Propiedad Urbana de Murcia convoca a oposición dos plazas de oficiales administrativos de primera y tercera, dotadas con 5.000 y 3.600 pesetas anuales respectivamente; se da un plazo de tres días para presentación de instancias a los Caballeros Mutilados que las soliciten.

Pompas Fúnebres Pastrana

†

LA SEÑORA

Doña Isabel Calvo Angulo

(Vda. de don Félix Triana)

FALLECIO AYER, A LOS 85 AÑOS DE EDAD

después de recibir los Santos Sacramentos

R. I. P.

Sus apenados hijos don Víctor (industrial de esta plaza) y doña Faustina; hijos políticos doña Araceli García Anchia y don Hermógenes Palacio Príncipe; nietos, biznietos y demás familia, participan a sus amistades tan sensible pérdida y les ruegan la asistencia a los actos que se indican, por cuyo favor les quedarán muy agradecidos.

Logroño, 16 de abril de 1948.

Conducción del cadáver.—HOY, viernes, a las CINCO.

Casa mortuoria.—Víctor Pradera, 3.

Funeral y Misa de Réquiem.—Mañana, sábado, a las ONCE.

Iglesia Parroquial.—Santa María de la Redonda.

CRONICAS de la REGION

HARO, 15

A las once de la mañana del día de hoy, ante el altar de nuestra Excelsa Patrona la Virgen de la Vega, cuyo santuario se hallaba bellísima y espléndidamente adornado e iluminado, han santificado sus amores la gentil y agraciada señorita María del Pilar Sáenz de Santa María y Prado, hija de nuestro estimado convecino el abogado local y procurador de los Tribunales, don José María, con don Emeterio Ruiz Martínez, oficial de la Comisaría General de Abastecimientos y Transportes, con destino en la Delegación local de Calahorra.

Han apadrinado a los contrayentes doña Mercedes Sáenz de Santa María y Ortiz de Solórzano, tía de la novia, y el Sr. Alcalde de Calahorra, don Antonio Martín, procurador en Cortes en representación de los Municipios de la provincia. A la ceremonia nupcial, que resultó solemnísima, han asistido únicamente los familiares de los contrayentes y algunos íntimos, entre los que se contaba el señor Alcalde de esta ciudad don Victoriano Prieto.

Al mediodía fué servida a los invitados una comida en el Hotel Aragón, cuyo propietario don Felipe Pérez Sorrosal acreditó una vez más el justo prestigio que tiene logrado el establecimiento.

El nuevo matrimonio, para quien deseamos toda clase de bienandanzas y felicidades, ha iniciado su viaje para recorrer diversas capitales hasta regresar a Calahorra, donde fijarán su residencia.

Para la solemnísima rogativa que se celebrará mañana, viernes, especialmente dedicada a impetrar de Nuestra Señora de la Vega la tan anhelada lluvia para el campo, y que como se sabe ha sido organizada por la Comunidad de Labradores con el patrocinio de todas las autoridades locales, existe un enorme entusiasmo, lógica consecuencia de la piedad de los harenses y del fervor que se siente hacia nuestra Excelsa Patrona. Con el fin de dar mayor solemnidad a los actos, han sido invitados a los mismos todos los Ayuntamientos del partido judicial así como sus vecindarios, y estamos seguros por ello, que la fecha de mañana será de imborrable recordación.

También ha publicado un bando el señor alcalde, no sólo para que el vecindario se asocie a la solemnidad con su asistencia y engalane sus balcones sino para rogar, que el comercio y la industria cese en sus actividades durante las horas de los actos.

En las funciones de cine que se celebran hoy en el Teatro Bretón, se proyecta la película titulada «Romeo y Julieta».

SANTO DOMINGO, 14

Han contraído matrimonial enlace, en la villa de Ezcaray, el rico propietario y concejal del Ayuntamiento de San Sebastián, don Ricardo Tejada, descendiente de linajuda familia calceatense, y la bella y elegante señorita María Isabel Rivera, hija del acreditado farmacéutico don Emilio. Fueron padrinos, don Juan Bautista Téjada, capitán de Infantería y doña Vega González, hermano y madre, respectivamente, de los contrayentes.

Después de la ceremonia religiosa, los numerosos invitados fueron obsequiados con una comida íntima, servida por el acreditado Hotel Marichu, saliendo, seguidamente, los nuevos esposos para recorrer en luna de miel varias capitales de España y Marruecos.

Reciban estos nuestra más cordial enhorabuena, extensiva a sus distinguidas familias.

Con el fin de despachar asuntos de esta ciudad, salieron para Madrid, el Sr. Alcalde y don Constantino Palacios. Les deseamos completo éxito en sus gestiones.

Celebró su cumpleaños el prestigioso facultativo don Justino Prado. Con tan fausto motivo fueron innumerables las muestras de simpatía y felicitación que recibió, correspondiendo él con largueza a todas ellas. Únase a ésta la nuestra muy sentida.

Aplaudimos el generoso rasgo tenido por los entusiastas falangistas don Zacarías Bravo y don Ignacio García, con un voluntario de la Gloriosa División Azul que solicitaba se le remitiera NUEVA RIOJA, costeando ellos la suscripción de ésta.

NAJERA, 14

Muy satisfactorias impresiones han traído de su viaje a Madrid el alcalde Sr. Mínguez y secretario Sr. Marquina en relación con los problemas de más urgente solución para esta ciudad.

El proyecto de abastecimiento de aguas a base de su elevación con condiciones factibles, de ejecución; la construcción de espigones de defensa para las avenidas del Najerilla y la edificación de escuelas, problemas los tres de vital importancia, han sido cuidadosamente expuestos ante los organismos superiores en los que han encontrado especial atención, permitiendo abrigar esperanzas de que todos ellos han de convertirse en realidades inmediatas.

En sus gestiones oficiales han encontrado los señores Mínguez y Marquina eficaces ayudas y excelente disposición en los Excmos. Sres. don Romualdo de Toledo, Director General de Educación Nacional, y don Domingo de Guzmán, Presidente de la Sala Cuarta del Supremo; don Juan Fontán, Director General de Marruecos y Colonias y procurador de Cortes, y en don Antonio López Franco, ingeniero de Caminos, a todos los cuales nuestra autoridad municipal hace público testimonio de su agradecimiento.

Que las impresiones traídas sean pronto un hecho, felicitando al Sr. Alcalde por el acierto de su misión.

En las últimas horas de la tarde del lunes fué atropellado el niño de cuatro años, Marcos Nalda Navaridas por una camioneta conducida por el vecino de Ventosa, Tomás Cenicero Cordón, de 22 años, en la carretera de Logroño, ya a la salida de la ciudad.

La víctima fué trasladada con urgencia a Logroño y reintegrada a Nájera, habiendo fallecido en la madrugada del trece.

El Juzgado instruye diligencias y el chofer causante del atropello se encuentra detenido.

Ha producido gran dolor el accidente, haciendo presente ese sentimiento general al padre de la víctima, don Marcos Nalda Manero.

CENICERO, 12

En el campo de deportes el Paladión, se jugó un interesante partido de fútbol entre los equipos reserva del Deportivo de Elciego y el Club Celta, de Cenicero, venciendo los de casa por tres tantos a cero.

La alineación del Celta fué: Sixto; Ricardo, Olano; Feliciano, José M.ª, Pedro; Román, Horacio, Vicente, Cerrillo y Santiago.

Los tantos fueron marcados, el primero por Cerrillo; el segundo por Román, y el tercero por Vicente.

El próximo domingo se jugará otro interesante partido entre el Deportivo Elciego y Cenicero F. C.

¿Se hará el frontón? Esto es el comentario de todos los aficionados a la pelota. La Alcaldía velando siempre por los intereses de nuestra ciudad ha designado una comisión que, en unión de la Corporación municipal, se encargue de realizar las obras necesarias para reconstruir el frontón de nueva planta, debiendo llevarse a cabo con la colaboración particular, y por ello el Ayuntamiento interesa de todos los vecinos que deseen cooperar con trabajos y económicamente, se pasen por las oficinas del Ayuntamiento a fin de consignar la colaboración que ofrezcan, esperando del entusiasmo del vecindario por las mejoras locales que todos cooperarán según las medidas de sus fuerzas.

Hace unos días fué publicado un bando, advirtiendo a cuantos hayan de realizar alguna obra, que antes de llevarla a cabo es preciso pedir la autorización al Ayuntamiento y que sea visitada por el Sr. Aparejador municipal; a los infractores se les impondrán las máximas sanciones, sin perjuicio de suspender las obras comenzadas.

La pasada semana fallecieron los señores don Felipe Mena y don Ventura Solas. Nuestro sentido pésame a sus respectivas familias.

SEGURA PINTOR LOGROÑO

NALDA, 12

El domingo se pusieron en escena por el grupo juvenil «La Fingida aldeana» y «El contrabando», dirigidas por el maestro don Demetrio Uribe y la maestra doña Consuelo Martínez, ayudados por varias señoritas de la localidad y por el maestro de música Sr. Blasco. El éxito fué tan rotundo que hubo de repetirse la velada, escuchando todos sus intérpretes repetidas ovaciones.

La recaudación será destinada para los mismos niños pro-excursión a Valvanera.

Han sido regenerados con los nombres de Félix y Raúl, los dos niños gemelos hijos de don Félix, cabo de la Guardia civil de este pueblo, y de doña Anastasia. Les deseamos feliz y larga vida.

Ha fallecido la vecina de este pueblo doña Consuelo González del Castillo. Reciba la familia nuestro más sentido pésame.

Por la junta de fomento se están llevando a cabo las tramitaciones de las obras de encauzamiento del Río Torrendano en la calle del Arrabal. Una gran parte de la tubería se encuentra ya en el pueblo y se cree que en breve darán comienzo las obras.

VILLAMEDIANA DE IREGUA, 12

Grandioso y conmovedor resultó el final de la novena que el pueblo ha dedicado a su Patrona. Tanto la misa de mañana como las velaciones de hora en hora por las calles como el acto final por la noche, se han visto concurridísimas. A tal esplendor ha contribuído muchísimo el coro de jóvenes y niñas que a distintas horas alternaban el rezo con el canto.

El domingo culminó la novena, con una nutridísima comunión del pueblo, haciendo los niños de las escuelas el Cumplimiento Pascual. La misa mayor, cantada y con sermón a cargo de nuestro párroco sirvieron de preparación para la hermosa procesión que nos recordaba tiempos antiguos del día de la fiesta.

Se está despertando una animación sin límites, con motivo de los nuevos Pasos, y Santo Sepulcro, siendo muchos los cofrades y se esperan muchos más, al saber que entre los estatutos de la hermandad, ocupará un puesto preeminente la caridad y socorro a los pobres del vecindario en general.

SOTO, 14

Días pasados, en la ermita de la Virgen del Cortijo y ante la capilla de San José, contrajeron matrimonial enlace la simpática señorita Lorenza Casero, hija de nuestro querido convecino Santiago y Francisca, con el joven José Ferrera, de Badajoz.

Bendijo la unión nuestro párroco don Manuel Calderón y actuaron de padrinos el tío de la novia don Felipe Casero y doña Leonor Lázaro.

Los numerosos invitados fueron obsequiados en casa de la novia con un espléndido banquete, celebrándose después un animado baile.

Los nuevos esposos antes de partir para Badajoz, donde fijarán su residencia, pasarán unos días entre sus familiares y amistades.

Nuestra más cordial enhorabuena.

Los mercados, con abundancia de crías y lechones, con tendencia de baja en los precios.

La Sección Femenina quiere revalorizar el folklore nacional. Interésate por el segundo concurso nacional de coros y danzas.

Hace 25 años

Continuaba el régimen lluvioso y la temperatura de invierno, no cesando de llover en casi todo el día. Hasta la fecha, llevaban las de ganar los que apostaron a que no pasaban de cuatro los días que dejase de llover en este mes de abril.

—Debido al mal tiempo, se suspendió la novillada, en la que matarían dos novillos los aficionados locales, corriendo a cargo de la empresa la Presidencia, para el cambio de suertes; después habría baile, a cargo de la banda de Cantabria que dirigía don Daniel Mateo. Los precios de este festival eran: 50 céntimos entrada de caballero; 30 ídem, militares y niños, y 20 céntimos, las mujeres.

A las doce de la noche se verificó el adelanto de la hora. En los relojes de la Redonda, Palacio y Santiago, dieron las once y, seguidamente, las doce. En la industria y el comercio se aplicó el nuevo horario. La reforma fué muy comentada por el vecindario.

—Varios aficionados a la música contrataron a la Orquesta Sinfónica de Madrid que dirigía el maestro Arbós, para un concierto en Beti Jai el próximo día 25 de mayo.

—En Ezcaray se celebró el enlace matrimonial de la señorita Justa Aguirre y don Florentino del Pozo, apadrinándolos doña Prudencia N. de Velasco y el padre del novio, don Baltasar, siendo bendecida la unión por el párroco don Silvestre Mingo.

En Alcanadre por las fuertes heladas del pasado invierno, se secaron por completo los olivos, teniendo necesidad de proceder al desmoche de la mayoría de ellos, por cuyo motivo la cosecha de aceite en cuatro o seis años sería nula.

En Pradejón contrajeron matrimonio la señorita Faustina Ezquerro y don Avelino Fernández, apadrinándolos don Antonio Fernández, hermano del novio y doña Elisa Gurrea.

En Santo Domingo de la Calzada se verificaron los matrimonios de Guillermo Gómez y Guadalupe Moreno; Mateo Ochoa con Felisa Ochoa y Florencio Benito con Eulogia Ruiz.

—En Vitoria contrajeron matrimonio la señorita Antonia Salazar y don Lorenzo de Cura, farmacéutico de Leiva actuando de padrinos don Pedro María, hermano del novio, y la señorita María Cruz de Elguea. Bendijo la unión el catedrático del Seminario de Vitoria don Isidro Salazar.

HACE 50 AÑOS.—El empresario de la plaza de toros, don Cayetano Carasa, comunicó al Ayuntamiento que no estaba dispuesto a ceder nada de la subvención que le concedieron el año anterior para dar la corrida de vacas de San Bernabé, pero estaba conforme en pagar la cuba de vino que se colocaba en el redondel, suspendida el año anterior por el Municipio, por economía.

HERNIADOS Para la contención absoluta de las hernias usad aparatos **TORRENT**, cómodos, ligeros, seguros, sin trabas ni tirantes, bultos ni molestias; construídos científicamente para cada caso y por prescripción facultativa. **La CASA TORRENT** atenderá a los herniados que lo deseen en LOGROÑO, bajo la prescripción del Dr. Fernando Yangüela, calle Calvo Sotelo, 12, pral., únicamente el próximo LUNES, día 19 de Abril. **NOTAS:** En Vitoria el día 18 en el domicilio del Dr. Fernando Pietas, calle Florida, 14, 1.º, y en Pamplona el día 20 en el domicilio del Dr. Fernando Silvan López, Pl. Príncipe Viana, 5, 1º, dcha. Casa Torrent, Unión, 13, Barcelona. (C. C. S. 2885)

APRENDA CONTABILIDAD POR CORRESPONDENCIA
por un coste módico, utilizando sus ratos libres, se hará rápidamente tenedor de libros y conseguirá un empleo bien retribuído. Centenares de alumnos satisfechos prueban la excelencia de nuestro método único. Pida folleto, condiciones y detalles gratis.
ACADEMIA C.C.C. · Centenario, 6 · SAN SEBASTIAN

EMPRESA IMPORTANTE DE TRANSPORTE
ACEPTA CARGA PAGANDO UN SOLO SENTIDO
PARA MADRID, SALAMANCA, VALLADOLID, ZAMORA, LEON, ORENSE, VIGO, CORUÑA, PONTEVEDRA O PUEBLOS DE SUS RESPECTIVAS PROVINCIAS.
Razón: MANUEL CEBALLOS LERMA
PENSION RIOJANA. — GENERAL MOLA, 45.

ANUNCIOS CLASIFICADOS

COLOCACIONES

DEPENDIENTE de Barbería, que sepa su obligación, se necesita. José Jiménez, Fitero (Navarra).

SIRVIENTA, se necesita. Razón, Vara de Rey, 19, 1.º, derecha.

MUCHACHA para niños, se necesita. Razón en **Nueva Rioja.**

MATRIMONIO se ofrece para portería y labores de casa. Informes en **Nueva Rioja.**

APRENDIZ DE MOSTRADOR, se necesita, de 16 a 18 años. Para informes, Oficina de Colocación, Referencia número 160.

NIÑERA de 15 años, se ofrece. Razón, Mz.-Zaporta, 2, Portería.

SIRVIENTA se necesita, que sepa algo de cocina, con buenos informes. General Mola, 9, 2.º, dcha.

INTERINA, se necesita. Razón en Bretón de los Herreros, 13, 3.º.

SEÑORA sola desea servir a señor o con hijos, señora o sacerdote, conducta intachable. Informes, Daría San Flor, en Quel.

COMPRAS

Ningún artículo usado podrá venderse, según lo dispuesto en la legislación vigente a mayor precio del 80 % del señalado en la tasa.

COMPRO "ELECRO-LUX". Razón, Vara de Rey, 19, 1.º, derecha.

COMPRO CHOPO en rollo, seleccionado. Rey Pastor, 25, fábrica.

FINCAS

VENDO la casa núm. 131 de la calle Marqués de San Nicolás, entera o por pisos, en los precios de 4.000, 7.000, dos de 11.00 y uno de 14.000 ptas. Trato directo. Informes, Ruavieja, 85 (Trapería).

VENDO Tienda, Almacén y 3 Pisos en calle muy céntrica, llaves en mano. Alquilo o vendo Bodega y Almacén. Vendo finca de 34 fanegas, en carretera de primer orden, propia para granja o viveros, libre de colono. Razón, Sr. García. Muro de la Mata, 6, entresuelo.

VENDO PISO en Rey Pastor, llaves en mano. Roque Vitoria, calle de la Brava, 1, entresuelo.

SE VENDEN dos hermosos pisos, soleados, con baño; trato directo. Razón, San Bartolomé, 1, tienda.

VENDO BARATO 3.er PISO derecha, calle Bretón, 17. Informará su propietario, Bretón, 21, 1.º, dcha.

VENDO PISO con baño, llaves en mano, trato directo. Informes, Rey Pastor, 27.

PISOS. Se venden directamente; uno con llaves en mano, casa nueva construcción. Razón, Pérez Galdós, 21, Mercería.

PLANTA BAJA, patio y siete bonitos pisos en casa de inmejorable construcción, produciendo el 5 1/2 % neto, vendo por ausencia, facilidades de pago, directamente a comprador. Av. 12 Ligero 11-1º.

OCASION. Se vende piso 2.º, en la calle Sagasta, llave en mano, trato directo con el vendedor. Razón, Bretón, 6, entresuelo

LA CAMARA OFICIAL DE LA PROPIEDAD URBANA recuerda a sus colegiados de esta capital, que para su exclusivo servicio, tiene organizada una Sección de Administración de Fincas, que viene actuando con éxito creciente.

HUERTA de 7 fanegas y 4 colemines, con más de 200 frutales, mucho fruto, libre de colono, a menos de un kilómetro de Logroño, buen regadío y buena casa, se vende. Si hace falta se darán facilidades en el pago. Tratar con Ramón Benés, General P. Rivera, 6, entrlo. dcha.

CASA al mediodía, con cuarto de baño y llaves en mano, se vende entera o por pisos, y un almacén grande. Razón, G. Morato, 12, 1.º.

VENDO PISO en Queipo de Llano, cuarto baño y llaves en mano, trato directo. Sagasta, 21, 3.º, dcha.

GANADOS

MULA de 9 años, con dos dedos sobre la marca, la vende a toda prueba. Santos Blanco, en Cirueña.

VACA lechera en vísperas de parir 2.º parto, y novilla de ésta de un año, vende Antonio Cañas, en Corporales.

VACA recién parida, vende Lorenzo Riaño, en Sajazarra.

NOVILLAS, se venden 7, de varias clases, superiores, en el caserío de Villa-Rica. Tratar con Víctor Metola, en San Asensio.

VENDO sesenta gallinas de un año, raza Leghorn, en plena puesta. Carretera Zaragoza. Ventorro los Herreros. Julio Asensio.

TERNERAS. Vende dos, Matías Ugarte, en Cuzcurritilla.

SE VENDE vaca con su cría de un mes, 2.º parto; 19 ovejas con varios corderos; 9 borras, y una yegua de 8 años. Tratar con Timoteo Lafuente, en Galilea.

SE VENDEN 3 terneras o se cambian por vaca de leche. Camino de Madre de Dios, "Huerta de los Pollos". Lino Ortega. Logroño.

PAREJA de bueyes, de 6 años, se vende a toda prueba. Tratar con Martín Palacios, en Agoncillo.

CABRA con su chota, se vende. Razón, Carretera de Navarra, "Villa Antonia.

HUESPEDES

SE DESEAN dos huéspedes para estar como en familia, pensión completa. 12 Ligero, 27, 1.º, dcha.

SE DESEAN huéspedes, cornir o pensión completa, con baño. Razón, Vara de Rey, 36, bis, 3.º, izq.

DESEO 2 habitaciones, medio piso, dos señoritas. Razón **Nueva Rioja.**

PROXIMO Cuartel Artillería, se desean uno o dos huéspedes, pensión completa, hermosa habitación, baño, trato familiar. Informes en **Nueva Rioja.**

PERDIDAS

Unas gafas blancas, por Sagasta a Portales. Se ruega su entrega en Caballería, 29, 2.º.

TRASPASOS

TRASPASO comercio acreditado de Tejidos. Informes y ofertas. Mayor, 18, Laguardia (Alava).

SE TRASPASA Almacén de Vinos, con bodega, por no poderlo atender su dueño, con toda clase de utensilios. Informes, Ruavieja, 23. Felipe Villa (Logroño).

TRASPASO CARNICERIA en marcha. Bretón, 14. Teléfono 11-84.

BAR RESTAURANTE se traspasa en buenas condiciones, con poco presupuesto. Razón, **Nueva Rioja.**

VEHICULOS

AUTOMOVIL "OPEL", S. P., se vende. Gopegui. Teléfono 1863.

CAMIONES, Turismos, Motocicletas, Taxis siempre dispuestos para la venta, documentos en regla. Consulte a Centro Gestor Fernández, Logroño.

CAMION U. S. A. se vende, inmejorable estado, a toda prueba, con gasógeno. Razón en **Nueva Rioja.**

COCHE FORD de S. P. documentación en regla y bien calzado, se vende. Razón, Garage Ford.

COCHE DE NIÑO, superior, vendo. Antonio Sagastuy A. entr. izq.

VENDO: Galera, carro de varas, carrito pequeño, coche azufradora y sulfatadora de carro; báscula de 5.000 kilos, otra de 500; cultivador. Ramiro Torrijo El Redal.

CAMBIO por Moto, o vendo, Coche pequeño buen estado. Mayor, 8, 2º.

COCHE DE NIÑO, seminuevo, se vende. Cervantes, 1, Portería.

VENDO carretilla y carretillo Razón en **Nueva Rioja.**

COCHE DE NIÑO, se vende. Razón, General Mola, 92, Confitería.

VENDO AUSTIN 7 H. P. perfecto estado, toda prueba, con 7 ruedas casi nuevas. Sr. Pérez. Hotel París.

VENDO CARRO agrícola de varas, de dos caballerías, o cambio por otro de una. Tratar con Victoriano de Juana, en Cuzcurrita

COMPRARIA Furgoneta de la casa "Opel" o "D.K.W." Dirigirse: Agustín Gómez, en Calahorra.

COCHE DE NIÑO se vende barato. Razón, Herrerías, 41, 1.º.

COCHE DE NIÑO, se vende. Razón en **Nueva Rioja.**

VENTAS

Ningún artículo usado podrá venderse, según lo dispuesto en la legislación vigente a mayor precio del 80 % del señalado en la tasa.

RADIO extracorta americana, se vende. R. Argentina, R H, 4º dcha.

VENDO dos básculas de 300 kilos, seminuevas. Talleres Escalona, Vara de Rey, 36, bis.

RADIO 5 lámparas, extracorta y normal, con picúk y placas; y coche niño, vendo. Once Junio 4-2º.

VENDO LUNA nueva, sin estrenar, alto 232, ancho 142 precio de coste en fábrica. Santiago Pozo en Santo Domingo.

VENDO ATADORA Massey Harris, seminueva. Tratar con Gregorio Villar, en Morales.

GRUPO electro-bomba trifásico, de 1 H. P. de 3 turbinas, y otro bifásico de 0'5 H. P. se vende. Electricidad Osaba. San Juan, 48.

PERCHERO se vende en General Mola, 98, 3.º, izqda.

APARATOS DE RADIO baratísimos, vendo. Radio Luz. Mayor 115.

BOMBAS con o sin motores eléctricos, Transformadores. Elu-Maquinaria Eléctrica, S. L. Teléfono 23. Durango. Bilbao.

LEÑA. Vagones completos 100 pesetas tonelada. Entrega inmediata. Echenique, Fuenterrabía, 50. San Sebastián.

SE VENDEN 20 viguetas de 4 metros, perfil n.º 18; 1.000 botes de hojadelata blanca de 2 kilos; 100 moldes para mortadela; puertas de hierro 4 x 4, entrada camión; piñón y corona grande para molino. Carretera de Villamediana, 14, 1º, izquierda. Teléfono 20-53.

SERRIN de pino, seco, para suelos y cocinas, servicio a domicilio, se vende en Herrerías, 45 bajos.

TRAJE Comunión niño, blanco, de organdí, vendo. C. Sotelo, 4, 2.º, iz.

MEDICOS. Se vende magnífica mesa de reconocimiento. Razón Muro de la Mata, 13, 3.º.

RADIO 6 lámparas, con extracorta, se vende. Cabo Noval, 3, entresuelo, de 8 a 10 noche.

MUEBLES seminuevos, se venden. Avenida de Colón, 16, 2.º dcha.

MAQUINA DE COSER, modelo de gabinete lujo, y otra corriente, se venden. Vara de Rey, 51, 4.º, dcha.

¡ATENCION, ATENCION!: Compro ropa usada: trajes, pantalones, chalecos, abrigos, camisas, buzos, leguis, calzado, americanas, etc. Voy a domicilio. Murrieta, 3-1º, d.

TROMBON de pistones, nuevo, se vende. José Lacruz, en Nájera.

MAQUINA coser, labavo y colchón vendo. Calle del Cristo, 2, 1.º.

TOLDO para vagón, seminuevo, se vende. Informes, Av. Portugal, 12.

SMOKING nuevo, vendo. República Argentina, 13, 4.º, derecha.

CARPINTEROS: Se venden herramientas de carpintería, seminuevas. Razón, Mayor, 159, 2.º.

SE VENDEN 90 cuarterones superiores, madera seca de dos años, bien conservada, la mitad de 4 m. y la otro mitad de 4'5 m. Verlos y tratar, con Félix Simón (Revol), en Cenicero. No contesto por Correo.

SIERRA de 90 centímetros, mural, volantes de disco, seminueva, se vende. Razón en **Nueva Rioja.**

DOS TRAJES de niño de Primera Comunión, se venden. Razón, Duquesa de la Victoria, 35, 1.º izqda.

ESPARCETA se venden tres fanegas de tierra en jurisdicción de Logroño. Tratar con Juan Navaridas, en Lardero.

EN CALAHORRA se venden 180 cajas de higos blancos, de Cáceres, clase primera, baratos, juntas o por partidas. También se venden 80 sacos de cacahuet. Justo Herreros. Teléfono 85. Calahorra.

VARIOS

PLANTA BAJA se arrienda, 22 m. de largo por 7 de ancho. Razón, Calle Huesca, D. T., 1.º, izquierda.

PROFESOR con título, da clases de cultura general y adultos, 8 a 10 noche. P. Galdós, 26, 4.º ext. d.

HUEVOS abundantes pondrán sus gallinas. Criará pollos sanos, dándoles "Gallol". Premiado Exposición. Venta Farmacias, Droguerías.

SE ALQUILA PISO entresuelo, en 125 ptas. detrás del Castillo Dolores. Razón en **Nueva Rioja.**

CEDERIA LOCAL en arriendo, propio para garage o almacén. Informes Gral. Franco, 40, 1.º.

SUSCRIPCION
Mes. . . . Cinco Ptas.
Trimestre. . 15 id.
Comisionado. . . . 15'75 id.

NUEVA RIOJA

TELEFONOS
Administración. 1561
Dirección. 1337
Gerencia. 1572

El Caudillo inaugura el puente del Pedrido

(Viene de primera página)

remo del puente, cortó también la cinta que obstruía el paso. Allí fué también recibido con grandes demostraciones patrióticas y gritos de ¡Franco, Franco, Franco!, por los camaradas de la Falange y el numeroso público en aquella parte concentrado. El Caudillo, que fué recibido con el Himno Nacional, interpretado por varias bandas de música, se adentró unos metros en una carretera de acceso al puente todavía en construcción, recibiendo explicaciones sobre la marcha de las obras.

REFRESCO Y DANZAS TIPICAS

Los componentes de las Falanges locales y el numerosísimo vecindario aplaudían y vitoreaban al Caudillo sin cesar. En mesas situadas al aire libre, la compañía que lleva la contrata de las obras del puente obsequió con un refresco al Caudillo y a sus acompañantes. En este momento, los coros de danzas típicas imitativas de los artiquísimos gremios marineros y campesinos, ataviados con trajes regionales de antigua usanza, actuaron ante el Jefe del Estado, interpretando, provistos de arcos, sables y espadas, danzas simbólicas que recuerdan usos y costumbres remotos. El Caudillo y sus acompañantes presenciaron complacidos el espectáculo y aplaudieron largamente a los intérpretes.

A continuación, el Caudillo repasó el puente, siendo despedido a los acordes del Himno Nacional y precedido su paso por los grupos de danzas que iban evolucionando ante él, y cuyo director, en su calidad de práctico de los puertos de Betanzos y Sada, pidió encarecidamente al Jefe del Estado que se proceda al dragado y limpieza de la ría de Betanzos, para facilitar la navegación que por ella se verifica.

CORDIAL DESPEDIDA

A las seis y media de la tarde, el Caudillo abandonó el puente del Pedrido, siendo despedido por todas las altas personalidades y con idénticas demostraciones de adhesión y gratitud, por parte del pueblo, que le vitoreaba hasta enronquecer.

Un equipo del Noticiario Español "NO-DO" filmó diversos momentos de la inauguración del puente y del recibimiento de que fué objeto el Jefe del Estado.

De toda la provincia de la Coruña se reciben noticias de la profunda satisfacción que han causado las inauguraciones del ferrocarril Santiago-Coruña y del puente del Pedrido, y son unánimes los elogios que se tributan al Caudillo y a su Gobierno por el interés que tomaron en la rápida resolución de estos viejos problemas planteados en la región gallega, con el consiguiente beneficio para la economía nacional y mejora de comunicaciones. La capital de la Coruña aparece toda engalanada, y la continua llegada de gentes de toda la comarca da un aspecto de máxima animación a las calles.

CARACTERISTICAS del PUENTE

LA CORUÑA.— La formidable obra de ingeniería, que hoy se abre oficialmente al tráfico, tiene las siguientes características: los accesos del puente tienen una longitud de 247'06 metros en la margen derecha y 939'21 en la izquierda, con una gran trinchera de 18 metros de cota en roca dura. La parte del puente propiamente dicha tiene una longitud total de estribos de 520'40 metros. Consta de 13 arcos de hormigón armado, de 32 metros de luz de cálculo cada uno. Los estribos de estos tramos van sentados en roca. El tramo principal tiene 75 metros de luz, con un arco de 12'50 metros; el tablero del tramo principal es un forjado continuo de 3'65 metros de luz, excepto los dos extremos que son de 2'83 metros, apoyado sobre viguetas transversales de 7 metros, suspendidas por sus extremos al péndulo del arco. La calzada tiene 5'50 metros y los anchenes 0'75. La armadura principal del arco es rígida, construída con perfiles laminados soldados eléctricamente. Los tirantes están formados por hierros cuadrados soldados eléctricamente en sus empalmes. El coste total de la obra ah sido de 3.742.298'22 pesetas. El tramo central de este puente es el tercero del mundo. El autor del proyecto y constructor de la obra es el ingeniero don César Villalba Granda, segundo jefe de Caminos. La obra comenzó en 1933, aunque ya mucho antes había otro proyecto de menores dimensiones, del cual ya se habían realizado algunas obras.

LA BATALLA DE TUNEZ

(Viene de primera página)

nuestros aviones no han [illegible] de todas estas operaciones». (Efe)

OTRAS NOTICIAS

BERLIN. —"En todos los frentes del teatro de guerra tunecino —dice la Oficina Inetrnacional de Información—se libraron ayer numerosos y violentos combates de carácter local. Son estos días de pausa. Del lado inglés, no se niega que ha fracasado el objetivo aliado de impedir la unión entre Rommel y Von Arnim, unión que empieza a dejarse notar en el terreno estratégico. Los generales aliados—Montgomery, Anderson, Patton—se dan cuenta de que todavía no se han enfrentado con el grueso de las fuerzas del Eje; y que, a pesar de las graves pérdidas materiales y humanas que han sufrido, no han podido, ni mucho menos, aniquilar el poderoso dispositivo militar italo-germano".

"En los sectores meridional y Suroeste sólo se registraron movimientos de patrullas. En el sector septentrional, los ingleses intentaron una operación de desembarco cerca del Cabo Serrat, a espalda de las operaciones del Eje. Las fuerzas de cobertura del litoral, que habían observado la maniobra, recibieron orden de permitir la operación de desembarco, para hacer creer al enemigo que el punto escogido por él estaba libre de defensores.

Cuando los británicos habían desembarcado todo su material y empezaban a cortar las alambradas, las fuerzas de cobertura del Eje cogieron al enemigo bajo el fuego mortífero y concentrado de sus lanza-granadas y armas mecanizadas, obligándole a efectuar una retirada precipitada, no sin haber perdido hombres y todo el material."

"En el sector de Medjez-el-Bab las fuerzas del Eje reconquistaron una posición de importancia".—(Efe.)

El Ministro de Trabajo habla a los nuevos inspectores

MADRID. El ministro de Trabajo, camarada Girón, acompañado del subsecretario y de los Directores Generales de Trabajo y Previsión, recibió a los nuevos inspectores de Trabajo, procedentes de las últimas oposiciones celebradas. El ministro les dirigió la palabra exhortándole al cumplimiento del deber que el Ministerio les ha confiado

Los Ministros de Asuntos Exteriores y Marina presiden en Barcelona los actos de homenaje a Cristóbal Colón

(Viene de primera página)

PALABRAS DEL CANCILLER DE LA HISPANIDAD

A las doce menos cuarto ha comenzado el acto de homenaje a Cristóbal Colón.

El canciller de la Hispanidad, don Manuel Halcón, se acercó al micrófono instalado entre las dos tribunas y ha iniciado los actos de hoy con unas palabras en las que puso de relieve el hecho de que en un mundo en guerra exista una manera de entender la vida católica extendida por España al continente americano, en el cual se perciben ya los síntomas de que será una concepción esta espiritualmente, que ha de expandirse en el mundo en la postguerra.

Van a dar comienzo —dijo— los actos conmemorativos de la presentación del Almirante a los Reyes Católicos. El Consejo de la Hispanidad inicia en ellos el homenaje que España tributa a América con ocasión del 450 aniversario del descubrimiento, que continuarán en Sevilla el 12 de octubre. Esas flores que los ilustres representantes de las naciones americanas van a depositar en el monumento simbolizan el mensaje hispánico que los Reyes Católicos encomendaron a Colón, germen del tesoro espiritual que hoy poseen aquellos pueblos.

El ministro de Marina decidió, con feliz acierto, incorporar a esta fecha la inauguración de la Exposición del Libro del Mar, que habla al mundo de nuestra vocación marinera.

Imposible sería examinar o leer estos documentos sin encontrar las glorias del noble pueblo portugués cruzadas con nuestras propias glorias; y esa piedra que ha de perpetuar el bautismo de los indios que con Colón vinieron de América habla de la política de estos reyes que fundaron su Imperio en la fraternidad del mundo en Cristo.

Las palabras de los embajadores de Chile y Argentina en la sesión solemne del Consejo de la Hispanidad nos dicen cómo España desea y procura oir la voz del joven continente en su propio seno.

La de España la hará oir el ministro de Asuntos Exteriores, conde de Jordana, presidente de este Consejo.

La noble ciudad de Barcelona, artesana, marinera y colombina, ha prestado magnífico marco y sus autoridades las más eficaces colaboraciones".

Las últimas palabras del canciller de la Hispanidad fueron acogidas con grandes aplausos.

HABLA EL ALCALDE DE BARCELONA

El alcalde de Barcelona habló a continuación, y dijo que como primer magistrado de la ciudad le había correspondido el honor de dar la bienvenida a las ilustres personalidades que se han congregado en Barcelona con motivo del 450 aniversario del regreso de Colón de su primer viaje a América. Evoca la figura del almirante Colón, sus sufrimientos y adversidades, y la labor evangelizadora y misionera que por todo el continente americano realizaron los enviados de los Reyes Católicos.

"Mañana —dijo— en el mismo salón donde los Reyes Católicos recibieron al Gran Almirante, el Consejo de la Hispanidad recordará aquellas gestas con voces que tendrá eco universal.

Habla de la Barcelona de los siglos XV y XVI y de los ilustres misioneros que de ella salieron para América.

Manifiesta la gratitud de Barcelona al conde de Jordana, ministro de Asuntos Exteriores y presidente del Consejo de la Hispanidad, y a las demás autoridades que han venido a la conmemoración del aniversario, por la jornada de emoción que han deparado a la ciudad, que se siente orgullosa de ser escenario de estos evocadores actos.

LA OFRENDA DE CORONAS Y EL DESFILE

Después del discurso del señor Mateu, comenzó la ofrenda de coronas ante el monumento, siendo la primera la del ministro de Asuntos Exteriores y presidente del Consejo de la Hispanidad.

A las doce tuvo lugar el desfile de las fuerzas.

INAUGURACION DE LA EXPOSICION NACIONAL DEL LIBRO DEL MAR

Terminados los actos celebrados ante el monumento a Colón, los ministros, las demás autoridades y jerarquías, se trasladaron al edificio de las Ataranzas, donde en el gran Salón de la Hispanidad, se celebró con brillante solemnidad la inauguración de la Exposición Nacional del Libro del Mar.

La presidencia se constituyó en el sector del salón dedicado a la conmemoración de la gesta de Lepanto.

Daban guardia de honor los alumnos de la Escuela Náutica y un sargento y doce soldados de Infantería de Marina, llegados expresamente de Madrid.

DISCURSO DEL CAMARADA PEMARTIN

Inicia el acto el camarada Pemartín con un discurso en el que dice que, apenas nacido el Instituto Nacional del Libro, celebró en Madrid la Exposición del Libro Español de Agricultura. Pero inmediatamente levantamos los ojos de nuestra tierra y cuperada para dirigirlos hacia el mar. España nunca será plena y soberanamente libre hasta que, de nuevo, vuele sobre las aguas en los tajamares de nuestros barcos. La exposición bibliográfica que el Instituto Nacional del Libro suma con rendida emoción a las fiestas colombinas, ofrece dos aspectos: lo que veis, y que dentro unas semanas desaparecerá, y lo que, después que esto desaparezca, ha de gozar de permanencia. La exposición, en sí misma, no necesita encarecimientos, porque los estáis viendo: aquí están patentes los comprobantes de esa afirmación solemne: Europa aprendió a navegar en libros españoles.

Este ensayo de bibliografía marítima comprende todos los títulos españoles de la preciada obra de don Martín Fernández Navarrete. Mi agradecimiento a los colaboradores del ensayo lo concentro en la representación del Gobierno que ha querido enaltecer este acto con la máxima dignidad de quien lo preside, el ministro de Asuntos Exteriores y presidente del Consejo de la Hispanidad.

DISCURSO DEL MINISTRO DE MARINA

A continuación el almirante Moreno pronunció el siguiente discurso:

"Excelentísimos señores, ilustre señor Presidente del Instituto Nacional del Libro: Vuestras palabras han sido tan justas, señor Presidente, que, por tanto, las mías no pueden significar más que animosa contribución a ratificar realidades y promesas con tanta realidad expuestas. Y ha de ser así, porque esa contribución, en armonía con finalidades, es lo que nos une en estos momentos, el mérito al valor secular de un alarde científico, concretado en estos libros, cuyas páginas, no marchitadas por el discurrir de los tiempos, han sido traídas por ese Instituto que, apenas nacido, obra con experiencia de mayores. Y ha sido precisamente en Barcelona, donde habéis querido que esta exposición nacional del libro del mar tuviese espléndida realidad, a la sombra de estos muros, de pleno saber marinero, conservados por hábiles manos, que han devuelto a los mismos toda la tradición que su pasado encierra.

Esta tradición, encadenada desde días pretéritos, perduró en España a través de las altas crisis de los tiempos, como remanso en la ciencia hallará su solera. Y así, cuando el furor del vendaval azota el campo del saber, San Isidro, el Obispo hispalense, conocedor del cuanto divino y humano pudiera concebirse, asentaba su astronomía, su náutica, su arquitectura, en fin, su enciclopedia naval. Más tarde, el rey sabio Alfonso X, abre la clara estela que había de sobrevivirle, legándonos sus tablas astronómicas y alfonsinas que nos muestran el arte y la ciencia de sus trabajos. ¿Y Raimundo Lucio? ¿no es su arte de navegar enseñanza y tratado completo y ordenado de cuanto aquí se encierra? Sí, eso fué para su tiempo aquel afán y desvelo del doctor iluminado.

España, como señalada por la Providencia, ocupó el primer lugar en la empresa, y aquí halló su ambiente para alborear a Cristóbal Colón. Y desde el momento en que las proas de sus carabelas cortaron las aguas de límite desconocido, ensanchose el horizonte científico marítimo a compás más acelerado aún que el de las fronteras que el inmortal navegante alcanzó. Todo esto está concretado en las vitrinas de esta exposición Nacional del Libro del Mar, que nos hablan de un saber que fué enseñanza universal para que Europa aprendiese a prodigarse por los caminos del Mar. Son muchos más los vastos recuerdos. Mirar a Martín Enciso, que en 1519 publicaba su tratado de navegación y Alonso Sancho su compendio del arte de navegar, y los tratados famosísimos de la propia materia, a que aludo de Pedro de Molina y Martín Cortés, que no sólo estimaron en mucho su Patria, sino que viéronse traducidos por los pueblos más avanzados en navegación.

Sus obras, aquí, en presencia, llegaron como ofrenda a la católica majestad de Carlos I el Emperador, y a su sucesor, Alfonso de Santa Cruz, cobijóse la ciencia y providencia de navegantes y conquistadores.

Nebrija y Fray Luis de León contribuyeron también a que el saber hispánico espiritual que a través de la ciencia del mar, impuso al mundo el sello de una civilización que tuvo su apogeo en las ansias de expansión que in-

quietaban a Isabel y Fernando. El mar. Cuantos en el correr de los tiempos sobre él escribieron, crearon ciencia, aplicaron arte, nos dieron historia y hoy nos hacen vivir el recuerdo de sus páginas, llenas de fe y esperanza, presunto feliz de que la grandeza de España sólo podrá encontrarse en las rutas que sobre el mar sus débiles manos trazaron. Si nuestra memoria quisiese fallar sobre esos libros, he aquí el colofón de este magno certamen: el ensayo de bibliografía marítima española, que ha de ser nuestro perenne recordatorio.

El Instituto Nacional del Libro Español, con la publicación de tal ensayo, da continuidad como deciáis a la obra de Navarrete y Fernández Turo, y deja cauces abiertos para que quien más sepa y más pueda, venga a alimentar este caudal bibliográfico catalogado. Si la publicación viene a honrar al Instituto del Libro que dignamente presidís, bien ofrendada está a la excelentísima Diputación de Barcelona, que al conceder que en una de sus instituciones se dé cima a los trabajos de impresión del volumen, añade a esa aportación material el galardón de una española tarea.—Señor Presidente del Instituto Nacional del Libro Español: vayan mis plácemes a la institución que representáis por vuestras iniciativas al celebrar este magno certamen; por haber escogido para celebrarlo este vetusto edificio que los siglos y la historia naval española consagraron, y por el ensayo que ha de representar desde hoy el más preciado recuerdo del acto que estamos celebrando.

Si en la España actual cada momento es precioso para la reconstrucción a que nosotros asistimos; si esta se lleva al ritmo que, cada vez más exigente, más exige de nosotros, no seamos parcos en prodigarnos en ocasiones como la presente, que en el aleteo de los días futuros tendremos, en la satisfacción del deber cumplido, cuanto podamos desear. Por ello ha sido empeño nuestro que la marina contribuyese con sus mejores recuerdos históricos a encuadrar el marco de los que, tras estos cristales, se encierran. Os ofrecemos su momentánea custodia, porque conocemos que este sagrado depósito habéis de valorizarlo como una muestra más de nuestra propia cultura y de nuestra mejor historia. Las rutas del mar nos llaman a nuevas horas luminosas; a las carrazones de ayer sucederán los diáfanos días del mañana, que conseguiremos sin titubeos en el honor del servicio a España, bajo la égida del Caudillo símbolo de la victoria y de las mayores esperanzas.

Terminado el acto inaugural, el ministro y demás personalidades fueron obsequiados con un vino de honor. Seguidamente, se trasladaron al Ayuntamiento, donde a las dos de la tarde comenzó el banquete oficial.

EL BANQUETE OFICIAL

El banquete oficial, ofrecido por el Ayuntamiento de Barcelona a los ministros, autoridades, jerarquías y cuerpo diplomático, se celebró en el histórico salón del Ciento.

Al terminar el banquete, el alcalde Barcelona pronunció el siguiente brindis: "En nombre de Barcelona levanto mi copa por la prosperidad de las naciones hispano-americanas, por la de España y por el nombre inmortal de la hispanidad".

El Nuncio de Su Santidad, como decano del Cuerpo Diplomático, correspondió al brindis del alcalde, haciéndolo por la prosperidad del Caudillo de España y de la ciudad de Barcelona.

ADHESION DEL DUQUE DE VERAGUA

BARCELONA. Con motivo de los actos que se están celebrando en Barcelona, y a los que estaba, especialmente invitado el Duque de Veragua, don Cristóbal Colón de Carvajal, y ante la imposibilidad de asistir dicho señor, ha dirigido al Conde de Jordana, Ministro de Asuntos Exteriores y Presidente del Consejo de la Hispanidad, el siguiente telegrama: "Presidente Consejo Hispanidad, Conde Jordana. Por razón de estudios Escuela Naval no puedo acudir actos conmemoración regreso almirante a España. Deseo manifestarle mi adhesión a dicho acto de hermandad de los pueblos hispánicos. Respetuosos saludos. Cristóbal Colón de Carvajal, Duque de Veragua.

TELEGRAMA DE LOS SEÑORES SERRANO SUÑER Y GONZALEZ OLIVEROS

BARCELONA.— El Presidente de la Diputación, don Antonio María Simarro, ha recibido el siguiente telegrama: "Nos honramos al contaros, así como a los señores Gual y Escalas, representación institución española Estudios Marítimos, rogándole haga presente asistencia nuestra fundación en las fiestas colombinas. Afectuosos saludos, Serrano Suñer y González Oliveros".

LOS MINISTROS EN EL PARTIDO DE FUTBOL

BARCELONA.—El Conde de Jordana, Ministro de Asuntos Exteriores y Presidente del Consejo de la Hispanidad; el Ministro de Marina, almirante Moreno; el Capitán General de la Región, y Presidente de la Delegación Nacional de Deportes, teniente general Moscardó; y numerosas autoridades y jerarquías, presenciaron el encuentro de fútbol jugado esta tarde en Las Corts, entre el A. de Bilbao y el Barcelona. Venció este último, por siete tantos a cero.

División Azul

Hoy llegará a España una expedición de repatriados

SAN SEBASTIAN. Mañana llegará a esta ciudad, procedente de Alemania, una expedición de 851 voluntarios de la División Azul que regresan del frente del Este de combatir contra el comunismo. Esta expedición llegará [illegible] a las cinco y veinte de la mañana y de allí saldrá para San Sebastián, [illegible] llegará a las siete y veinte. A esta estación acudirán a recibir [illegible] los voluntarios las autoridades civiles y militares, jerarquías del Partido, comisiones militares y una compañía del regimiento de Infantería con bandera y banda de música, para rendir honores. Los expedicionarios se detendrán en San Sebastián el tiempo suficiente, para que las autoridades saluden al jefe del convoy y seguirán hacia Valladolid, donde se les hará el recibimiento oficial y la expedición será disuelta.

Se adelanta el alistamiento del reemplazo de 1944

Concesión de la Laureada al teniente de Intendencia fallecido don Luis Mayoral Massot

MADRID.—El "Boletín Oficial del Estado publicará mañana, entre otras, las siguientes disposiciones:

Ejército.—Decreto por los que se adelanta el alistamiento del reemplazo de 1944, que se llevará a cabo en el año actual, en lugar de al comienzo de 1944, publicando las autoridades municipales el bando el primero de mayo, y el último domingo de mayo se hará la rectificación del Ayuntamiento, y el cierre del mismo, el segundo domingo de junio. La clasificación se efectuará el tercer domingo de junio; las peticiones de los beneficios de prórroga de segunda clase se solicitarán durante los meses de septiembre y octubre próximos y se resolverán en la primera quincena de noviembre; el ingreso en Caja tendrá lugar el primero de diciembre.

Por una disposición que publica el "Diario Oficial", se concede la Cruz Laureada de San Fernando al teniente de Intendencia, fallecido, don Luis Mayoral Massot, por su heroico comportamiento de 8 de octubre de 1936 en la defensa de Oviedo; y la Cruz de Guerra, por servicios distinguidos durante la campaña, al capitán de Infantería don Sergio Martínez Mantecón; al de Artillería don Miguel Cuartero Inrrea; a los tenientes de Infantería don Joaquín Jiménez Patallo y don Bernardo Naredo Arduengo; al brigada de Artillería don Germiniano Madero González y al sargento de Milicias de F. E. T. y de las Jons D. Honorio Rubio Díaz.

Ataque soviético en la cabeza de puente del Kubán, rechazado con sangrientas pérdidas

En los demás sectores no se señala actividad

GRAN CUARTEL GENERAL DEL FÜHRER.—El Alto Mando de las fuerzas armadas alemanas comunica:

"En la cabeza de puente del Kubán, el adversario ha lanzado el ataque a varias divisiones y numerosos tanques, que han sido rechazados con sangrientas pérdidas para el enemigo.

No se señala ninguna actividad de importancia en los demás sectores del frente oriental.

En el Canal de la Mancha ha sido atacado un convoy británico por lanchas rápidas alemanas, durante la noche del 14 de abril. Sin sufrir pérdidas por nuestra parte, fueron hundidos dos destructores británicos, y averiados un patrullero y una lancha rápida armada de un cañón.

Es verosímil que esas embarcaciones se hayan hundido también. Además, ha sido hundido un petrolero de cuatro mil toneladas, que fué abandonado en trance de hundirse. Aparte de algunos ataques de hostigamiento contra el territorio oriental de Alemania, la aviación enemiga atacó Stugart la pasada noche. La población civil ha sufrido bajas a consecuencia del bombardeo contra los barrios habitados. La caza nocturna y la D. C. A. derribaron por lo menos 23 bombarderos enemigos. Otros cinco aviones fueron derribados ayer, en la región costera del territorio ocupado del Este. Una poderosa formación de bombarderos pesados alemanes ha realizado la noche pasada un intenso ataque contra el centro industrial de Selford, al N. E. de Londres. Fueron arrojadas numerosas bombas explosivas e incendiarias, que provocaron grandes destrucciones y extensos incendios.—(Efe).

* * *

BERLIN.— Brujas fué atacada ayer tarde por la aviación anglo-norteamericana, se anuncia oficialmente. Hasta ahora se señalan cuatro muertos.

F. E. T. y de las J. O. N. S.

Aprobado por la Secretaría General del Movimiento el carnet definitivo que ha de garantizar la personalidad de los afiliados a Falange Española Tradicionalista y de las Jons, en su calidad de militantes o adheridos, se pone en conocimiento de éstos que, a partir del día de hoy, deberán hacer entrega en la Secretaría Provincial, sita en la calle de Miguel Villanueva, número 1, de tres fotografías de tamaño aproximado de 4 por 6 en fondo blanco, así como de cinco pesetas en concepto de derechos del mismo.

El plazo de admisión finaliza el día primero del próximo junio.

El Secretario Provincial

El pago de haberes a los trabajadores españoles voluntarios de la División Azul

MADRID. El día primero de mayo, el Instituto Nacional de Previsión iniciará el pago de haberes y jornales y demás emolumentos de carácter fijo correspondientes a los trabajadores españoles que se hubieran incorporado voluntariamente a la División Azul, a los familiares o personas designadas como preceptoras. A estos efectos se encarece a todas las empresas la conveniencia de conseguir de dichos preceptores o herederos, en su caso, la inscripción en el censo de divisionarios mediante el oportuno impreso que se facilita en las oficinas de las Delegaciones del Instituto. La rápida formación del censo hará posible que las empresas, que todavía vienen satisfaciendo a sus divisionarios sus haberes-jornales, dejen de efectuarlo y se reintegren de los desembolsos realizados para asumir aquella función el Instituto Nacional de Previsión.

FIESTA DE LA UNIFICACION

Falange Española Tradicionalista y de las J. O. N. S.

JEFATURA PROVINCIAL

A todos los jefes locales del Movimiento

Celebrándose el día 19, la Fiesta de la Unificación proclamada por nuestro Caudillo el día 19 de Abril de 1937, por la cual se hacía realidad la unión entre los hombres de España, todos los Jefes Locales atenderán a las siguientes instrucciones:

1.º—Se celebrará una Misa en la Parroquia del pueblo en sufragio de las almas de los gloriosos Caídos en nuestra Cruzada, a la que serán invitados todas las Autoridades civiles, religiosas, militares y afiliados a Falange Española Tradicionalista y de las J. O. N. S. con la asistencia del Frente de Juventudes y la Sección Femenina.

2.º—Terminada dicha Misa, será leído por el Jefe local ante la Cruz de los Caídos el Decreto de Unificación, de fecha 19 de Abril de 1937, número 255, inserto en el Boletín del Movimiento núm. 1, de fecha 5 de Mayo de 1937.

3.º—Seguidamente se hará una ofrenda de coronas y serán cantados los himnos del Movimiento, al final de los cuales, el Jefe local dará los gritos de ritual.

4.º—Se invitará al vecindario a sumarse a estos actos y a que engalane sus balcones con los colores nacionales. Las banderas ondearán en los edificios públicos.

5.º—Los Jefes locales darán cuenta de haber cumplimentado esta orden.

Por Dios, España y su Revolución Nacionalsindicalista.

Logroño, 15 de abril de 1943.

El Jefe Provincial del Movimiento,
Ramón José Maldonado

SGCB2021