25 cts. EJEMPLAR

NUEVA RIOJA

Año V.-Núm. 1.287 — Logroño, Miércoles, 3 de diciembre de 1942 — Martínez-Zaporta, 9.-Apartado 28

El abrazo de España a la División Azul, en las tradicionales fiestas de Navidad, se expresa en los cuantiosos donativos que se reciben en toda España con destino al Aguinaldo de nuestros gloriosos Voluntarios.

Que no haya un solo español que falte a este sagrado deber de solidaridad con los que todo lo abandonaron en defensa de la Civilización.

GRANDIOSA EXPRESION DE ESPIRITU RELIGIOSO Y CASTRENSE

EL CAUDILLO EN LA ACADEMIA GENERAL MILITAR

Presidió el solemne acto de la jura de la nueva promoción de oficiales

Cadetes, falangistas y pueblo zaragozano en general, tributaron al Jefe del Estado el más entusiasta y apoteósico homenaje

El Generalísimo visitó el templo del Pilar, donde se cantó una Salve solemne, y oró ante la venerada imagen de Nuestra Señora

EL CAUDILLO ENTRA EN ZARAGOZA

ZARAGOZA.— A las once y veinte de la mañana de hoy, S. E. el Jefe del Estado y Generalísimo Franco ha hecho su entrada en Zaragoza. A lo largo de la Avenida de Madrid se hallaban congregadas miles de personas que, al llegar el coche de Su Excelencia, prorrumpieron en vítores y aclamaciones. Los gritos de Franco, Franco, Franco se sucedían sin interrupción.

LOS PUEBLOS DEL TRAYECTO LE ACLAMARON

El Jefe del Estado pasó la noche en el Parador de Medinaceli, de donde salió, aproximadamente, a las ocho y media de la mañana. En todos los pueblos del trayecto, hasta Zaragoza, el vecindario dispensó al Jefe del Estado una entusiasta acogida.

El Caudillo fué recibido en las inmediaciones de La Almunia de Doña Godina, por el Capitán General de la Región, general Monasterio; el Gobernador Civil, Barón de Benasque; el jefe provincial del Movimiento, camarada Aniceto Ruiz Castillejos y por el jefe de la Cuarta Región Aérea, coronel Castro Garnica.

AUTORIDADES Y JERARQUIAS SE CONCENTRAN EN LA ACADEMIA GENERAL

A partir de las diez de la mañana comenzaron a llegar a la Academia General Militar las autoridades militares, civiles y jerarquías del Movimiento, representaciones de todos los centros y comisiones de jefes y oficiales de todos los Cuerpos de la guarnición.

A las once y media de la mañana llegó el Arzobispo de Zaragoza, doctor Domenech, acompañado de sus familiares. Fué recibido por el general Hidalgo de Cisneros y el coronel Amado.

A última hora de la noche llegaron ayer a Zaragoza, para asistir a los actos, el Director General de Enseñanza Militar, general Martín Alonso; general Franco Salgado, secretario particular de Su Excelencia el Jefe del Estado; el general Asner; coronel Troncoso, y el coronel Aranguren. También llegaron el general Urrutia y todos los directores de las Academias Militares y antiguos profesores de la Academia General Militar.

En la explanada del Caudillo se hallaban formados los batallones de Caballeros Cadetes de las academias General Militar y de Infantería con los cuadros de sus profesores. Los edificios que encuadran este lugar estaban engalanados con banderas y tapices, y el aspecto que ofrecía era verdaderamente magnífico.

EL JEFE DEL ESTADO LLEGA A LA ACADEMIA

Su Excelencia, el Jefe del Estado llegó a la Academia General Militar a las doce menos veinte de la mañana, acompañado del Ministro del Ejército, general Asensio; el subsecretario del Ministerio; el Jefe del Estado Mayor Central, general García Valiño y jefes de sus Casas Militar y Civil, general Moscardó y señor Muñoz Aguilar.

En la puerta central de la Academia fué cumplimentado por el Director General de Enseñanza Militar, general Martín Alonso, y por el director de la Academia General Militar, general Hidalgo de Cisneros.

Al descender del automóvil el Jefe del Estado, las bandas de música interpretaron el Himno Nacional. Seguidamente, el Caudillo, que vestía abrigo y gorro de campaña, pasó a la explanada central, y el público, allí estacionado le recibió con una imponente ovación y gritos de "Franco, Franco, Franco". Su Excelencia pasó revista a los batallones de cadetes mientras la banda de música volvía a interpretar el Himno Nacional.

ENTREGA DE LA VIEJA Y GLORIOSA BANDERA

El director de la Academia de Infantería, coronel Amado, llevando la vieja y gloriosa bandera, se ha adelantado y ha hecho entrega de la misma al Caudillo, el cual, a su vez, la ha entregado al general Hidalgo de Cisneros, director de la Academia General Militar.

ALOCUCION DEL GENERAL HIDALGO DE CISNEROS

Tras un toque de ordenanza, el general Hidalgo de Cisneros pronunció una elocuente alocución, en la que puso de relieve que esta será una fecha inolvidable en la vida de la Academia General Militar, ya que el Caudillo de España, y Generalísimo de los ejércitos, viene a entregar la vieja y gloriosa bandera.

Terminó el director de la Academia General Militar con un vibrante recuerdo para los que cayeron en defensa de Dios y de España.

Inmediatamente se hicieron las descargas de ordenanza.

LA MISA

El capitán abanderado se acercó al altar y dió comienzo la misa.

A la derecha e izquierda del altar se hallaban situadas las tribunas para el Caudillo y las autoridades.

En la misa ha oficiado el vicario castrense, señor Borruel, ayudado por dos caballeros cadetes de la Academia General Militar.

LA JURA DE LA BANDERA

Terminada la misa, el director general de la Academia General Militar, general Hidalgo de Cisneros, ha pronunciado la fórmula militar de juramento, y el vicario castrense, señor Borruel, la fórmula eclesiástica.

A las doce menos diez ha empezado la Jura de la Bandera por los caballeros cadetes, los cuales han desfilado a columna de a uno. Terminada la ceremonia religiosa, que ha sido muy emocionante, los caballeros cadetes han desfilado en columna de a tres ante el Caudillo y los generales que le acompañaban. El momento ha sido indescriptible y de una emoción sin par. El numerosísimo público congregado no cesaba de vitorear a España, a Franco y a los caballeros cadetes.

Terminado el desfile de los caballeros cadetes, el Generalísimo Franco se ha adelantado y se ha situado en una tribuna especial, en la cual había sido instalado un micrófono. El director de la Academia General Militar ha dado los vivas a España y a Franco, que han sido contestados con enorme entusiasmo. Acto seguido, el Jefe del Estado y Generalísimo de los Ejércitos ha pronunciado un discurso.

EL DESFILE DE LOS CADETES

ZARAGOZA.—Terminados los actos que se celebraron en la explanada del Caudillo, el Generalísimo Franco, acompañado del ministro del Ejército, general Asensio; del subsecretario del Ministerio, general Alonso Vega; directores de las dos Academias, generales, autoridades, jerarquías del Movimiento e invitados, se trasladó a la calle de Bailén para presenciar el desfile de los caballeros cadetes de ambas Academias romanaennue str a venas para de Militares, que lo hicieron con toda marcialidad, en medio de las aclamaciones del público.

S. E. PRESIDE EL ALMUERZO

Terminado el desfile, el Caudillo, el ministro del Ejército, generales, autoridades y jerarquías, se reunieron en el salón-comedor de caballeros cadetes de la Academia donde se celebró el almuerzo. Lo presidió el Caudillo.

ENTUSIASMO INDESCRIPTIBLE DE LOS CADETES

El comedor de los caballeros cadetes presentaba un aspecto deslumbrante. Terminada la comida, los cadetes, puestos en pie, comenzaron a dar los gritos de ¡Franco!, ¡Franco!, ¡Franco!. El clamor duró varios minutos. Después se dieron vivas y arriba a España, contestados unánimemente.

A las tres y media, el Caudillo abandonó la Academia General Militar. Los cadetes, enfervorizados, no cesaban de aclamarle. El Caudillo subió al coche, que fué rodeado por los cadetes, que no cesaban de vitorearle. El automóvil marchó lentamente, rodeado por los cadetes, hasta la carretera general.

La despedida que le dispensaron fué de una emoción indescriptible.

LA COMITIVA SE DIRIGE AL PILAR

A las tres de la tarde cerraron todos los comercios, cafés, bares, etc. Desde esa hora, el público se congregó en la Plaza del Pilar y de La Seo, Ribera del Ebro, Puente de Piedra y lugares inmediatos. Puede decirse que toda Zaragoza se hallaba congregada en aquellos lugares para reiterar su adhesión inquebrantable al Caudillo.

A las tres y cuarenta, las campanas del Pilar fueron lanzadas al vuelo y, simultáneamente, las sirenas de las fábricas comenzaron a sonar. El espectáculo era de imponderable alegría y vistosidad. Pocos momentos después pasó por el Puente de Piedra el coche de S. E. el Jefe del Estado. La multitud, que se aglomeraba en aquellos alrededores, comenzó a gritar ¡Franco!, ¡Franco!, ¡Franco!, ¡Arriba España! Su coche avanzó lentamente por la calle de San Gil y Plaza de La Seo hasta la del Pilar.

El aspecto que ofrecía la amplia plaza del Pilar era magnífico. En todos los alrededores se apiñaba una inmensa multitud, así como en la calle del Pilar e inmediatas. Al hacer su entrada en la plaza del Pilar el coche de Su Excelencia, el público prorrumpió en gritos de ¡Franco!, ¡Franco!, ¡Franco!, ¡Arriba España!. El clamor duró varios minutos.

EN EL PILAR

El Caudillo descendió del coche y pasó revista a la compañía de Infantería que le rindió honores, mientras la banda de música interpretaba el Himno Nacional, que fué escuchado por todo el público brazo en alto. El Caudillo fué recibido en la puerta principal por el Cabildo Metropolitano en pleno, y, bajo Palio, hizo su entrada en el templo, que presentaba su iluminación extraordinaria.

El Caudillo, acompañado del arzobispo de Zaragoza, Dr. Domenech, y del ministro del Ejército, general Asensio, se situó en el presbiterio, cerca de la santa capilla. El templo se hallaba totalmente lleno de fieles. Inmediatamente comenzó la ceremonia religiosa. Las capillas del Pilar y La Seo cantaron una Salve.

Terminada la Salve en el templo del Pilar, el Caudillo pasó al camarín de la Virgen, donde permaneció orando con ejemplar fervor. Después besó el manto de la excelsa Patrona de Aragón.

VISITA AL CUARTEL DEL REGIMIENTO NUMERO 17

A las 4'25 terminaron los actos religiosos y, con el mismo ceremonial, el Caudillo, acompañado del ministro del Ejército y demás autoridades y jerarquías, abandonó el templo. Al salir, el público, enfervorizado, le hizo objeto de aclamaciones. La Plaza del Pilar era un gran bosque de banderas. El Caudillo se dirigió al Castillo de la Aljafería, donde se halla el Regimiento número 17, para visitar sus dependencias.

Seguidamente, el Caudillo, ministro del Ejército, autoridades y demás personalidades de su séquito, se trasladaron a la residencia de oficiales del cuartel, cuya inauguración se efectuó a continuación. Después de la ceremonias de bendición e inauguración, el Caudillo fué obsequiado con un lunch.

CADETES Y FALANGISTAS CANTAN EL "CARA AL SOL"

Los caballeros cadetes y falangistas cantaron el "Cara al Sol", que fué coreado por el público. Después, prorrumpieron en gritos de Franco, Ejército y Falange.

A las seis de la tarde el Caudillo abandonó la residencia de oficiales del regimiento 17, acompañado por el ministro del Ejército, personalidades del séquito, personalidades militares y civiles y jerarquías del Movimiento.

Al salir a la explanada, la multitud le vitoreó y aclamó.

REGRESO DEL CAUDILLO A MADRID

Después de ser despedido por las autoridades militares y civiles y jerarquías del Partido, el Caudillo emprendió el viaje de regreso a Madrid.

Todos los actos han estado admirablemente organizados por el general Hidalgo de Cisneros, en la Academia General, y por el delegado provincial de la Vicesecretaría de Educación Popular, camarada Bonilla, los celebrados en el Templo del Pilar. Ambos han recibido con este motivo, muchas y cordiales felicitaciones.

Discurso de S. E. el Jefe del Estado

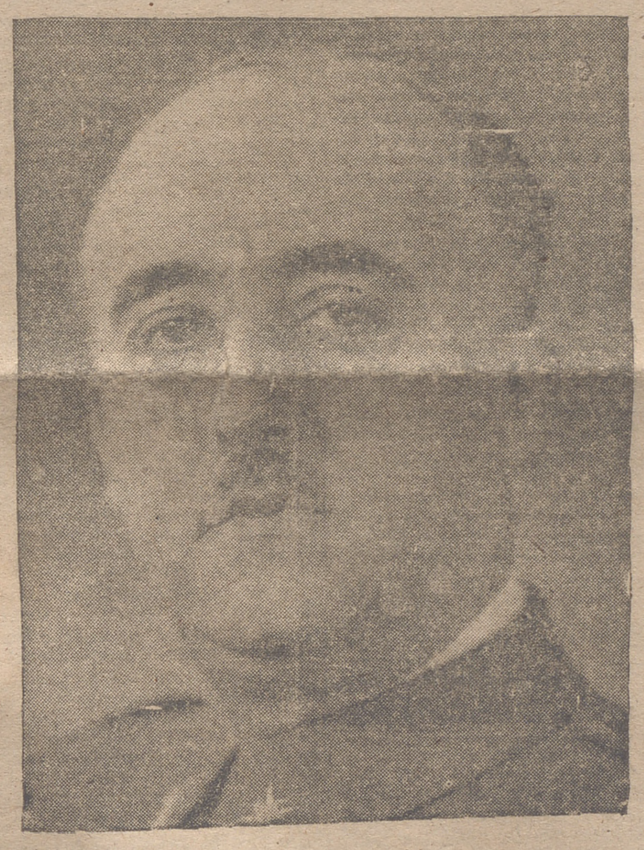

En la Academia General Militar, el Generalísimo pronunció el siguiente discurso:

"Caballeros cadetes:

Podría empezar estas palabras con una clásica frase: "Decíamos ayer", y en verdad dijimos, que la Academia desaparecía, pero quedaba la obra.

Ya lo véis. Han bastado tan sólo once años, para que hayamos trocado aquella escena triste, aquella solemnidad severa, en que se disolvió este centro, en esta otra en que los colores de la misma bandera vienen a presidir de nuevo nuestros actos.

En aquellos momentos en que se deshacía el centro e iban a dispersarse los alumnos por las distintas guarniciones, tuvimos una visión clara de la realidad: la obra quedaba en pie, la obra eran las promociones que de aquí salieron, las que les llevaba el espíritu de nuestra Academia, representado en el amor a nuestra bandera, como lo demostró aquella procesión silenciosa, aquella procesión privada en que los alumnos, nuestros cadetes, antes de la partida, fueron al salón de actos a visitar por última vez la bandera que un afán iconoclasta nos había arrebatado.

Aquel acto negativo que despobló estas aulas, fué consecuencia natural del régimen que establecía como principio para España la renuncia a la guerra; no se quería ya un Ejército fuerte y potente, se quería un Ejército mortecino y sin ideales, y para dar el paso primero en aquella desdichada fase de la trituración, había que destruir el crisol de las virtudes, había que destruir la Academia General Militar, todo lo que pudiera representar el nervio y la cepa de una raza, había que empezar a destruir los cimientos para luego despedazar España.

De cómo no nos defraudó nuestra esperanza lo vimos al primer toque de clarín, cuando al toque de llamada para la Cruzada, salieron de nuevo los colores de nuestra bandera y de todos los rincones de España acudieron las promociones de oficiales sin distinción. De su comportamiento, nos hablan los cuerpos de los que hemos enterrado y los pechos de los que hoy viven.

Las Academias Militares son los laboratorios donde no sólo se forja la doctrina de los ejércitos, sino que se crea la moral de las generaciones. No basta que la instrucción sea perfecta y la moral buena; es necesario más, que trascienda fuera de estos muros, que llegue a todos los rincones, es necesario la promoción periódica que sale de la Academia y va a verterse en el Ejército, llevándole con su espíritu vivo y su entusiasmo, lo que en contacto con la normalidad puede convertirse en tibio y acomodaticio. Pero no bastaría, tampoco, que esta moral sea fuerte, que el espíritu sea elevado, si al verterlo sobre la nación, si al llevarlo fuera de nuestros muros, nos encontramos otra vez con la Patria envenenada, con la nación deshecha, con la España dividida en que todo se pierde. Y no es que la nueva España adopte el belicismo como norma, sino que nunca ha sido más verdad el viejo aforismo de que no hay mejor medio para guardar la paz que estar siempre dispuesto para la guerra.

¡Guardar la paz!. Yo os pregunto: ¿Es que existe la paz?. Yo niego la existencia de la paz. Cuando los tiempos son tranquilos, cuando la paz reposa sobre nuestra nación, cuando creemos recibir una aparente sensación de calma, es cuando se están formando las tempestades que van a descargar sobre las naciones. Es en la paz cuando se forjan las victorias y se deciden las derrotas; y desdichado del pueblo que se duerme en ella. Ejemplos tenemos en Europa que muy de cerca contemplamos: el mejor Ejército de Europa, una de las más potentes industrias, la doctrina militar más depurada, y, sin embargo, la nación fué derrumbada; la vimos deshecha y la vimos destrozada porque le faltaron las virtudes transcendentales, porque con los ideales les falló la unidad. Unidad y disciplina es tradicional exigir más a los ejércitos como base indispensable para la victoria; pero yo os digo que hoy hace falta mucho más, que esta unidad y esta disciplina, que antes eran atributos castrenses, se conviertan en normas para la nación. ¡Desdichado del país que quiere afrontar la guerra sin tenerlas!.

Unidad entre las Armas ha sido siempre el lema de las Academias Generales; colaboración íntima entre las Armas que integraban la batalla, fué la norma en la anterior contienda; colaboración estrecha exigimos nosotros a los Ejércitos del aire y de la tierra cuando vimos las batallas de nuestra Cruzada; compenetración íntima se impone hoy en las batallas de la nueva contienda en los Ejércitos de Mar, Tierra y Aire.

He aquí cómo vemos ensancharse los ámbitos de la Academia General Militar. Esta es la clave de la victoria y la directriz de nuestra marcha. De unidad es la consigna que hoy os doy. Enfrentaros con coraje con todo lo que divide; no consintáis matices, que nadie se resguarde ni detrás del ¡Viva España! ni del ¡Arriba España!, que si querido fué el ¡Viva España! con que tantos héroes sucumbieron en la época de la decadencia de la Patria, el ¡Arriba España! es el grito de hoy, el de nuestros muertos; el de los que no se conforman con que viva, sino que la quieren ver arriba.

Todo esto significa la bandera que os entrego: la unidad entre las Armas; la unidad entre los Ejércitos, la unidad entre los pueblos y las tierras de España. Este es el mandato de nuestros muertos, y esto significa el juramento que le prestásteis.

Caballeros cadetes, oficiales del Ejército, generales, jefes y oficiales: ¡Arriba España!"

AGUINALDO PARA LA División Azul

MADRID. Continúa en toda España, con gran entusiasmo la campaña «Pro Aguinaldo División Azul».

En el Ferrol del Caudillo lo recaudado asciende a varios miles de pesetas.

La Sección Femenina de Barcelona lleva recaudadas *233.231* pesetas, entre las que figuran *1.176* recaudadas por los funcionarios de la Fiscalía de Tasas.

La «Prensa» y la «Banca» de Vitoria, han iniciado suscripciones, y el Ayuntamiento de esta población ha acordado contribuir con cinco mil pesetas.

La Diputación de Soria contribuye con mil pesetas, y el Ayuntamiento con *2.500*. En la Cámara de Comercio, de esta población, la suscripción alcanza *5.250* pesetas.

EN NUESTRA PROVINCIA

Primera relación de donativos recibidos en la Delegación de Tesorería y Administración de Falange Española Tradicionalista y de las J. O. N. S., de Logroño:

Un admirador, de Logroño, 5 pesetas; don Alfonso Abal Pombo, de ídem, 5; don Daniel Alcarraz, de ídem, 100; don Manuel González Sánchez, de ídem, 25; don Joaquín Espert Sena, de ídem, 25; don Julio De Leonardo, de ídem, 5; señores Fernández Hermanos S. L., de ídem, 1.000; Moña Encarnación Miguel, de ídem, 5; don José Salazar, de ídem, 50; don Augusto Bermejo, de ídem, 25; Garage Ford, de ídem 25; Bodegas Franco Españolas de ídem 250; don Ramón Brox Parra, de ídem, 5; don Lisardo Gutiérrez García, de ídem, 20; don José Kutz Boullit, de ídem, 20; don Antonio Paternina Iturriagagoitia, de ídem, 15; don Adolfo Campillo Olé, de ídem, 2'50; don Emiliano Santarén y del Campo, de ídem, 100; don Manuel Baida Falco, de ídem, 10; don Angeles Gil de Iñiguez, de ídem, 25; don M.ª Agro Iñiguez Andrés, de ídem, 25; don Fermín Irigaray Bermejo, de ídem, 5; Central Reguladora de la Patata, de ídem, 5.000; Hijos de Felipe Pérez, de Haro, 100; don Leopoldo García Benedicto, de Haro, 75; don Félix A. Chavarría, de Calahorra, 50; don Angel Roy Aparicio, de ídem, 5.—Suma y sigue, 6.977'50 pesetas.

Las fuerzas del Eje en Túnez pasan al contraataque

Han desalojado al enemigo de una serie de localidades

Numerosos prisioneros capturados y tropas de paracaidistas aniquiladas

Gran Cuartel General del Führer. Comunicado del Alto Mando de las fuerzas armadas alemanas:

En Túnez las fuerzas germano-italianas han pasado al contraataque y han desalojado al enemigo de una serie de localidades. Fueron capturados numerosos prisioneros al adversario. Han sido aniquiladas tropas paracaidistas enemigas y destruídos nueve carros blindados. Los cazas alemanes han derribado ocho aviones de caza británicos, sin sufrir pérdidas propias.

Durante la jornada de ayer, la aviación británica perdió, en combates aéreos sobre parajes ingleses y zonas ocupadas del Oeste, un total de siete aviones. Todos los aparatos alemanes que tomaron parte en estos combates, han regresado a sus bases». (Efe.)

LONDRES. Las fuerzas alemanas de Túnez hacen uso de tanques pesados para la defensa de las posiciones que ocupan, anuncia Radio Marruecos. La emisora añade que el primer ejército británico ha atravesado los campos de minas de la zona defensiva alemana, lo que—según los círculos militares ingleses se encuentran ya en contacto directo. (Efe.)

ARGEL. Radio Marruecos publica el siguiente comunicado del Cuartel General francés en Africa del Norte:

«Ante los contraataques enemigos, nuestras tropas han ocupado posiciones al Norte de Tabourde. Han contenido las tentativas para entrar en contacto con las fuerzas enemigas, en el sector Meridional.

LONDRES. El Ministro de Asuntos Exteriores, Eden, en respuesta a unas preguntas de los Comunes, sobre la defensa y utilización estratégica de Dakar, ha declarado que se celebran conversaciones entre el Alto Comisario del Africa Occidental francesa y las autoridades Estadounidenses de Argel. (Efe).

SGCB2021

"Sentimos el orgullo de nuestra Madre española"

El Día de la Madre y la Religión Cristiana

Por FRAY JUSTO PEREZ DE URBEL

Flores, regalos, canastillas, cánticos, discursos, artículos, tales son las imágenes que trae a nuestra mente esta nueva fiesta de la Madre. Todo hermoso, emocionante, laudable y provechoso. Y no obstante, hay quienes sonríen y se encogen de hombros como diciendo: ¿Colaboraremos nosotros en esa novedad peregrina?, ¿Juntaremos nuestros esfuerzos a los entusiasmos de estas juventudes que quieren llevarnos por caminos desconocidos?. ¿No intentan imponernos un calendario laico con fiestas sin un contenido espiritual, con una liturgia ruidosa y callejera, con un culto naturalista y pagano?.

Es posible que en alguna parte este día de la Madre pueda revestir todos los caracteres de una verdadera paganía. Con un sentido semejante lo conocieron ya las sociedades paganas de Roma y de Atenas, donde la alta idea que le inspiró vino a desvanecerse en una orgía de ritos, que más bien que un homenaje significaban un oprobio para las madres. Eso era las Lupercales romanas del mes de febrero; carreras frenéticas, risas, golpes, gritos y sorpresas. Lejos de arrancar de raíz el pensamiento profundo y hermoso, que, aunque envuelto en prácticas obscenas, latía en el fondo de todo esto, la Iglesia lo conservó, lo transformó, lo purificó presentando al mundo antiguo como objeto de los más rendidos homenajes a las madres, a la que es a la vez Madre de Dios, y la madre modelo y protección de todas las madres. De esta manera, la fiesta pagana se convirtió en la fiesta cristiana del dos de febrero, que nos presenta a María subiendo las gradas del templo con su Hijo en los brazos.

La bella idea que había inspirado primitivamente aquella solemnidad recibió así su plenitud de contenido y de fuerza formativa. Cristo dijo que no vino a destruir la ley sino a completarla; y nosotros podemos decir que no vino a destruir la naturaleza sino a sublimarla. Ningún recelo puede tener el espíritu auténticamente cristiano ante las manifestaciones a que dá lugar esta fiesta entre nuestras juventudes de Falange. Se trata de exaltar una de las cosas más admirables que Dios ha puesto en esta vida, de estimular el alto sacerdocio de la madre en el hogar, de acentuar el respeto y el amor hacia la dignidad sublime que pone la aureola maternal en la frente de la mujer, de ayudar a las madres pobres, de enseñar a las madres ignorantes, de consolar a las madres afligidas, de asegurar ciudadanos para la Patria de la tierra y elegidos para la patria del Cielo.

Todo esto es digno, bueno, noble; pero le es todavía más cuando se trata de la madre española, ferviente imitadora de aquella madre ideal, de la Madre Dolorosa, que estaba al pie de la cruz, y a quien ella tiene devoción tan profunda. También ella sabe estar de pie al pie de la cruz, es decir en el momento del peligro, del sufrimiento, de la abnegación, del heroísmo, la madre del soldado, del ingeniero, del paisano, del obrero, del sacerdote, del joven de acción, que, movido por sus consejos y alentado por sus palabras se lanza a la lucha difícil por una patria mejor, por una sociedad más justa, más perfecta, más cristiana. Todas iguales, las de la ciudad y las del campo, las nobles y las humildes, todas firmes ante los designios de la voluntad divina, en la paz y en la guerra, valientes y estoicas, mejor dicho, cristianas, bendiciendo a Dios de poder contribuir con lo mejor de su sangre para la liberación de la patria y la consecución de la justicia, y comprendiendo que la muerte gloriosa de un joven es un signo de nobleza sobre la puerta de una casa, como lo había comprendido la antigüedad y como lo confirmó después la doctrina del Evangelio.

Tal es la madre a la cual se rinden homenajes de amor, de gratitud, de caridad, con motivo de esta fiesta, llámese Blanca de Castilla o Berenguela de León o Isabel de España o Beatriz de Ahumada, la forjadora de héroes y de santos, de cristianos y de patriotas. España quisiera que todas las mujeres, aureoladas en ella con esa dignidad altísima de la maternidad se viesen rodeadas de todas las atenciones que reclama su grandeza de todos los remedios que exigen su necesidad, de todas las ayudas que pueden servirles de apoyo para el cumplimiento de sus múltiples y graves deberes. Fin nobilísimo es éste, y que la Iglesia no puede menos de bendecir; ella cuyo oficio ha sido siempre aliviar, socorrer, iluminar, educar y dirigir; ella, que en sus anales puede presentar al mundo las más bellas figuras de mujeres y de madres, como ejemplares eternos de feminidad y maternidad. Por eso el instinto genuinamente católico de nuestro pueblo ha querido unir esta fiesta con la gran festividad Mariana de la Inmaculada Concepción, poniendo sí bajo el patrocinio de la Madre sin mancilla una campaña que ya por sí misma requería todos nuestros fervores y entusiasmos.

Falange Española Tradicionalista y de las JONS

SECCIONN FEMENINA

Se pone en conocimiento de todas las Damas Enfermeras que hoy, jueves, continuarán los exámenes (prueba de capacitación), en el Colegio de Médicos, y a las seis de la tarde.

Ha sido favorecida por el magnífico neceser sorteado días pasados a beneficio de las canastillas de Navidad por la Sección Femenina de Falange Española Tradicionalista y de las J. O. N. S. la señora del maestro de Anguciana.

C. N. S.

SINDICATO DEL METAL

Distribución de llantas. — El Sindicato Nacional, nos comunica que las instrucciones sobre la distribución de llantas para carros, quedan rectificadas en el sentido de que para el suministro de llantas a peticionarios de los pueblos de la provincia deberá exigirse el certificado de la Delegación Sindical, y caso de que no existiese en el pueblo de que se trate dicha delegación sindical, se exigirá en su defecto el certificado del alcalde de la localidad.

Lo que se hace público para conocimiento de todos los industriales interesados.

FRENTE DE JUVENTUDES

ORDEN: A TODOS LOS DELEGADOS LOCALES

Se ordena a todos los delegados locales que hasta el día de la fecha no hayan remitido el estadillo de las Falanges Juveniles de Franco, lo remitan a vuelta de correo.

Igualmente remitirán lo antes posible, el estadillo número uno, convenientemente relleno en todos sus datos, correspondiente a la Sección rural (repoblación forestal), con el fin de comenzar la repoblación lo antes posible.

DELEGACION PROVINCIAL TEXTIL

INMOVILIZACION DE LANAS

De orden del Director General de Servicios del Ministerio del Ejército, de fecha 27 de noviembre último, transmitido por el Parque de Intendencia de Burgos, a esta Delegación Provincial Textil, se nos encomienda la **INMOVILIZACION** de todas las lanas sucias blancas, entrefinas, corrientes, propias para la fabricación de vestuario para el Ejército Nacional, estén en poder de los ganaderos o recogedores oficiales, por lo que esperamos de todas las Delegaciones locales y recogedores oficiales, cumplimenten con toda exactitud estas órdenes y urgentemente y por los medios más rápidos nos comuniquen existencias actuales de la mencionada clase.

Logroño, 2 diciembre de 1942.

El secretario provincial textil.

Martín Almagro, Félix García Blázquez y Tomás Borrás, valoran la última plana del número 5 de "EL ESPAÑOL", con interesantes artículos.

ESPECTACULOS

CINE

EL PRISIONERO DE ZENDA

Cinema Diana

El éxito grande que, hace ya bastantes años, obtuvo su versión muda de esta conocidísima y apasionante novela de Anthony Hope, tan excelentemente realizada que hizo de ella una de las escasas cintas de la época silente del cinema cuyo gratísimo recuerdo ha perdurado hasta hoy, ha hecho que el público esperase ahora con excepcional interés la nueva versión sonora, para recordar unos, y otros para conocer lo que aún no conocían.

Ni unos ni otros se han visto defraudados en su expectación. La actual versión de "El prisionero de Zenda" es una película espléndida. No cabe compararla con la primitiva porque hoy son otras las posibilidades del cinema, que ha experimentado un perfeccionamiento insospechado desde entonces.

En esta cinta más que en ninguna otra se hacen bien patentes los grandiosos adelantos del arte cinematográfico en cuanto a presentación e interpretación se refiere, y ello queda bien claro en varias escenas y sobre todo, en la entrada del rey y la princesa en el baile, momento de verdadera fastuosidad y acierto.

"El prisionero de Zenda" ha tenido, además, un realizador joven e inquieto, John Cromwell, que ha demostrado que para él no tiene secretos la buena técnica cinematográfica, logrando planos de verdadera maestría y seguridad en los movimiento de la cámara.

Asimismo, la fotografía es de irreprochable factura.

También hay que reconocer la exactitud en el doblaje, debido a Pano España.

Ronald Colman, en su doble papel de rey y de amplantador del rey hace un verdadero derroche de simpatía y naturalidad. Con el comparten el reparto y los acertados artísticos Madeleine Carrol, David Niven, Raymond Massey, Aubrey Smith y Mary Astor.

Ayuntamiento de Logroño

NEGOCIADO DE RECLUTAMIENTO

Se ruega la urgente presentación en el Negociado de Reclutamiento de este Excmo. Ayuntamiento de los mozos que a continuación se expresan:

REEMPLAZO DE 1934

Ramón García Carrero, José Muriarte Maestre, Faustino Palacios Ruiz, Carlos de Juan Prados, Julián Vicente Alvarez, Luciano Calvo Pascual, Luis López Hernández, José Sigüenza Fernández, Saturnino de Codes García, José Díaz Vidorreta, Angel Fernández del Pozo, José Gómez Gómez, Severiano Zabala Llorente, Nicolás Alonso San, Emilio Martínez González, José González Martínez, Eusebio Herrero Barragán, Angel Moreno Sáez de Viguera, Domingo Ruiz Ilarraza, José Fernández Palacios, Abel Ijalba García, Eugenio Abalos García, Eugenio Salomón Sáez, Julián San Martín Herrero, José Velasco Iradier, Mariano Castillón Palacios, Antonio Crespo Vélez, Francisco Sorzano Herrero, Gregorio Moreda Mendoza, Manuel Sánchez Varea, Marciano Fernández Lejárraga, Juan Sáiz Alvarez, Joaquín Inda Pascual, Pedro Fernández Ruisánchez, Luis Póveda, Demetrio Martínez Ruiz, Antonio Calleja Pérez, Emilio Bernabeu Domínguez, Pedro González González, Daniel Hortelano Ruiz, Mariano Cuellas González.

REEMPLAZO DE 1935

Emilio Arrieta García, Eugenio Escalada López, Adolfo Revilla Daniel, Benito Alvarez León, Evaristo González González, Francisco Vallejo Martínez, Guillermo Fernández Fernández, Joaquín Alonso Rodríguez, José Gorbea Munguía, Leonardo Sancha Barcovilla, Manuel Díez Bejina, Ricardo Alcalde Zalama, Rafael Gracia Brieva, Vicente Pérez Martínez, Mariano Castillón Palacios, Ignacio Gil García, Marino García Domínguez, Alejandro Sáez Falcón, Francisco Alado Azofra, José Ruiz Aguirre, Emilio Alvarez Caraciolo, Joaquín Majalet Ramón, Nicolás Sanz Trapero, Victoriano Nieva Ocina, Calixto Rodríguez Hernández, Jesús Nafré Cortes, Venancio García Palmero, Félix Los Arcos Romo, Alberto Darbonens Blanco, Jesús Torres Barrasa, Emilio Precisdo Preciado, Marcelo Fernández López.

REEMPLAZO DE 1936

Carlos Fernández Prados, Eloy Pascual Redondo, Valentín Calvo Pérez, Vicente Medrano Tejada, David Muro Rada, Demetrio Pérez Aloya, Fernando Alvarez González, Félix San Cabezón Izquierdo, Francisco Oliván Martínez, Félix Pascual Martínez, Juan Murúa Díez, Mario Ubago Ramírez, Pedro Pérez López, Pedro Urizo Martínez, Pedro Salazar Sáez, Santiago López Olmos, Ricardo Domínguez Barrios, Francisco Alonso Ibáñez, Emilio Pascual Santamaría, Pedro Pérez Iturbe, Pablo del Valle García, Manuel Martínez Hernández, Arturo Navarro Castro, Alejandro García Rivas, José Zorzano Valdemoros, José López Sáez, Luis Solana Alvarez, Manuel Revuelta Martínez, Pedro Alonso Aguirre, Saturnino Gómez Coscollar, Domingo Zárate Palacios, Pablo Olmos Duarte, Santiago Vargas Gutiérrez, Pedro Somalo Macijuán, Guillermo Pérez Brieva, Manuel Ruiz Diego, Teófilo Sáinz Martínez, Angel López Davalillos, Blas Sánchez García, Rodolfo Cámara Arbeo, Fernando Leguya Sorzano, Santiago Cristóbal Leza, Matías Serrano Soriano, Renato Pascual Gómez, Antonio Martínez Ortega, Carlos Díez Díez, Francisco Palacios Gonzalo, Esteban Sánchez Martínez.

REEMPLAZO DE 1937

Feliciano Arizu Arizu, Florentino San Damián, Esteban Cordón Berito, Jesús Bacgorri Archiaga, Jesús Martínez Moreno, Severino Martínez Hernández, Valentín Tierno Hernáez, Agustín Uruñuela Añede, Doroteo Fernández Díez, Félix Ruiz Pascual, Gerardo Jorge Martínez, José Toledo Ortega, José Casado Arteaga, Julián Ruiz de Espiga, Manuel Carrillo Loza, Vicente Reinares Arpón, Angel Jiménez Jiménez, Benigno Prior Aransay, Jesús Elorza Bonda, José María Fernández Valderrama, Santiago Lasanta Hernáez, Manuel Pérez Armendáriz, Pío Bañares Rodríguez, Julio Casteló Vázquez, Luis Alvarez Rodríguez, Pedro Ijazo Gracia, Jesús Alonso Pérez, Alejandro Gómez Esallán, Valentín Alvarez García, Jacinto Gallea Santos, Luis San Juan Maestu, Manuel Díaz Fraile, Sixto Lafuente Brías, Tomás Barragán Martínez.

REEMPLAZO DE 1938

José Miguel Martínez, Basilio Pérez Carestar, Donato García Coles, Feliciano Martín López, José Santa María Flores, Juan Terroba Valdemoros, Teodoro Iñiguez Sáez Tomás Heras Ortiz, Luis Díez de Vivanco, Vicente Ochoa Rioja, Juan José Virumbrales Polanco, Angel Castillo González, Alejandro Heras Ruiz, Alberto Suárez Rivas, Manuel Palomar Ródenas, Antonio Barragán López, Domingo Ibáñez González, Félix Represa Gómez, Gregorio Anguiano Manzanares, Gervasio Díez Marín, Miguel Segarra Gutiérrez, Víctor Eguizábal Eguizábal, Alfredo Martínez Luna, Juan Calvo Ibáñez, Domingo Muro Martín, Félix Jiménez Vázquez, Ramón Vázquez Nalda, Eusebio Navarro Pérez, José Romero Rubio, Manuel Tamayo Uriarte, Francisco Pérez Cámera, Juan Martínez Serrano.

REEMPLAZO DE 1939

Esteban Cenicero Lacalle, Jesús Armengol Rodrigo, Alberto Segura Vidorreta, Alejandro Ruiz Pérez, Fortunato Palacios Izábal, Modesto Echevarría Zuazo, Narciso Galarza Ramírez, Angel Soldevilla Cabero, Antonio Prado López, Eliseo Gil Mazo, Enrique González Herce, Fermín Lacalle Calvo, Luis Cayo Ruiz, Pedro García Andrés, Santiago Alcalde Rubio, Julio López García, Francisco Treviño González, Prudencio Urbina Tobías.

REEMPLAZO DE 1940

Jesús Arnáiz Campos, Nicolás Morales Aldana, José Maguregui Gómez, Luis Viguera Díez.

REEMPLAZO DE 1941

Hilario Pérez Albornoz.

Logroño, 2 diciembre, 1942.

Comisaría General de Abastecimientos y Transportes

COMISARIA DE RECURSOS DE LA ZONA SEATA

NOTA PARA LOS FABRICANTES Y ALMACENISTAS DE ACEITES DE ALMENDRA Y AVELLANA

La Comisaría de Recursos de la zona comunica a esta Jefatura lo siguiente:

"Como ampliación a la nota publicada por esta Comisaría, fecha 6 de noviembre, se pone en conocimiento de todos los fabricantes y almacenistas de aceites de almendra y avellana, que los mismos, podrán destinarse libremente a cualquier uso, incluso a hostelerías, con la única prohibición de aparecer en el mercado para la venta al público.

Los fabricantes y almacenistas propondrán a esta Comisaría, la distribución que deseen llevar a cabo, para su aprobación, en cuyo caso le serán facilitadas las guías oportunas."

El Comisario de Recursos.

Jefatura de Obras Públicas

NEGOCIADO DE AUTOMOVILES

VEHICULOS SIN REVISION

Habiendo recibido instrucciones de la Superioridad con relación a la forma de proceder con los vehículos que no fueron presentados a la revisión ordenada en el decreto de 23 de septiembre de 1939, durante el plazo legal, para efectuarla, se pone en conocimiento de los propietarios de vehículos en estas condiciones, que si les interesa colocar de nuevo en situación legal, aquellos, previo abono de la sanción correspondiente y tramitación del nuevo permiso de circulación, pueden pasar por esta Jefatura a las horas hábiles de oficina, al objeto de recibir instrucciones de los trámites a seguir para la citada rehabilitación de sus vehículos.

Frontón Beti-Jai

HOY, JUEVES

A las 6'30 de la tarde

GRANDES PARTIDOS A RAQUETA CON SUS QUINIELAS

Noche, a las 10'30

Sensacional encuentro de la "Fenómeno" **PAQUITA**, esta, contra la pareja **BEGOÑITA MARINA**, y Torneo mano a mano entre **ISABEL y TINA**.

Avisos y Noticias

En la tarde de ayer fué conducido al cementerio el cadáver de nuestra estimada convecina doña Juana Calvo Alonso, cuyo sepelio, que estuvo muy concurrido fué presidido por sus hijos don Alejandro y don José María, hijo político don Miguel Orive y el familiar don Dámaso Romero y otros parientes e íntimos de la familia, seguidos de numeroso acompañamiento.

Hoy, a las nueve menos cuarto se celebrarán funerales en la Iglesia de Palacio por el eterno descanso de su alma.

Reiteramos nuestro pésame al apenado esposo don Víctor Pérez, hijos citados y Julia, Carmen y María Ascensión y demás familia.

Abrigos de piel MODAS MIR. Depósito: Mercería EL ALMACEN. Sagasta, 14.

En virtud de corrida de escala ascienden, al sueldo de seis mil pesetas, en esta provincia los maestros don Anastasio Amador Rubio García, don Gregorio Fernández Tejada y don Sotero López Ruiz, Enbarabuena.

GRAN CAFE BAR CORREOS

HOY, DESPEDIDA, de las simpáticas y bellas artistas

LUISITA CALLE y CARMINA DASSY

Funciones: 2'30, 7'30 y 10'30.

RECADERO

LOGROÑO ZARAGOZA MADRID
Vara de Rey, 26.

En el Observatorio se registraron ayer los siguientes datos: Presión máxima, 732'7; mínima, 731. Firme. Temperatura máxima, 11'4; media, 3'2; mínima 4'4 bajo cero a las siete de la mañana. Sol, seis horas y quince minutos. Viento, calma.

CONSIGA UN BUEN EMPLEO

bien remunerado y de gran porvenir estudiando cómodamente en su casa sin dejar sus ocupaciones, en sus ratos libres, con reducidísimo coste y con el mínimo esfuerzo, nuestro curso de CONTABILIDAD POR CORRESPONDENCIA claro, sencillo al alcance de cualquier inteligencia. Pídanos ahora mismo folleto gratis con detalles y condiciones

ATECO APARTADO 1043 **MADRID**

Ortega-Optico

OPTICA MEDICA Y CIENTIFICA

Despacho y fabricación: Carranza, 21. Teléfono 41352. Madrid.
Sucursal en Logroño:
Gral. MOLA, 116. (Foto Limorti).

ROPERO

Hoy, jueves, tendrá lugar en el Secretariado de A. C. Primo de Rivera, 5, el ropero quincenal de Mujeres de A. C. y Conferencia de San Vicente de Paúl.

Se ruega la puntual asistencia de todas las asociadas y se invita a cuantas señoras y señoritas quieran tomar parte en tan hermosa obra.

El «Boletín Oficial del Estado», correspondiente al día 30 de noviembre próximo pasado, publica una orden del Ministerio de Educación Nacional en virtud de la cual se ratifica el nombramiento de Director del Instituto «M. Fabio Quintiliano», de Calahorra, en favor del Excmo. señor don José María Frontera de Haro, actual Gobernador civil de Ciudad Real y para el cargo de Vice-Director de dicho Centro al profesor numerario don José María Octavio de Toledo y Guillén.

ACEITUNAS

SERVIDAS A DOMICILIO DESDE 10 KILOS EN ADELANTE

SEVILLANAS

Manzanilla especial	4'50
Reparalla buena	3'00
Azafairon	2'50

DE TOLEDO

Morada	3'50
Semi morada	3'00

"EL ACUARIO"
Martínez Zaporta, 16.

Una gran fiesta parroquial como homenaje íntimo al virtuoso párroco don Francisco Santa María, en su día onomástico, ha sido organizado por la Acción Católica de Santiago, solemne comunión general a todas las asociaciones parroquiales, es decir, las cuatro ramas de A. C. y los niños y niñas de la Cruzada Eucarística.

Además de la citada fiesta religiosa, se celebrará en el Prontón Cinema una gran velada con arreglo a un interesantísimo programa en el que tendrán intervención los más destacados elementos de A. C. Parroquial.

Nada más acertado que este sencillo y cordial homenaje al ejemplar sacerdote señor Santa María, al que deseamos muchos años de vida para bien de la Religión Cristiana, y al mismo tiempo unimos a las muchas felicitaciones que hoy recibirá, la nuestra muy efusiva.

MUEBLES de gusto y CAMAS de metal
ANTA, General Mola, 46

Centro de Estudios "RENACIMIENTO"

Magisterio. Comercio e Idiomas. Examen de Estado. Bachillerato. Carreras especiales y Universitarias. Academia General Militar. Ingenieros. Clases de Matemáticas elementales y superiores. Cultura general. Clases de música y labores para Maestra.

GENERAL FRANCO, 29 1.º

Restaurante ADELA

SELECTO MENU. - PRECIOS MODICOS — Calefacción — CONFORT
CALVO SOTELO, 2. Teléf. 1606
(Frente al Gran Hotel)

Dejó ayer de existir a los 56 años de edad, nuestra estimada convecina doña Sabina Muro Angulo, que gozaba de generales simpatías, por lo que su fallecimiento será muy sentido.

Reciban nuestro sentido pésame su apenado esposo don Joaquín Larrinaga (bombero municipal); hijos Rosario, Ana, Resurrección, Joaquín, Pedro Pablo y Julián; madre, hermanos, hermanos políticos y demás familia.

Peletería en general MODAS MIR, en Mercería EL ALMACEN. Sagasta, 14.

En el sorteo pro-ciegos celebrado ayer, resultó premiado el número 60.

Para el cuidado de sus manos Las mejores CREMAS PERFUMERIA TORINO
G. MOLA, 16, TELEF. 20-11.

En el Registro civil han sido inscritos las defunciones de Juana Calvo Alonso, de 64 años, de Varea y Sabina Muro Angulo de 53 años, de Logroño, y los matrimonios de Deogracias Díaz Pisón con María del Pilar Cordón Calahorra.

Las misas que se celebren mañana, viernes, en la iglesia de Santiago el Real, a las 7'30, 8 y 8'30, en el altar del Carmen, y el día 6 del corriente, en la iglesia de los R. P. Carmelitas, a las 11, en el altar del Carmen, serán aplicadas por el alma de **DON EUSTAQUIO MARTINEZ PRIETO** (q. e. p. d.) que falleció en Madrid el 4 de diciembre de 1940.

La familia agradecerá la asistencia de sus amistades.

En la Subpagaduría Militar de haberes se satisfarán los correspondientes al mes de noviembre en los días y horas siguientes:

Día tres: De once a trece y de diecisiete a diecinueve. Todas las nóminas sin distinción.

Día cuatro: De once a trece y de diecisiete a diecinueve. Ultimo día de pago de todas las nóminas.

Todo el personal, al hacer efectivos sus haberes, deberán acreditar su personalidad.

DOLORES de cabeza de muelas neuralgias reumatismo se vencen con las tabletas de

Cafiaspirina

CONSULTE CON SU MEDICO

Gran Café Comercio

con su **Orquesta "RITMO"** sigue presentando a

Mary Cortés

EL SABADO: ¿.....?

CORAZON -- PULMON -- TUBERCULOSIS

RAYOS X MEDICINA GENERAL **RAFAEL RUIZ**

Gallarza, 1. Tel. 2119. Ex-médico agregado del Dispensario "LEDO" de Bilbao

PARA COMER BIEN EN LOGROÑO, Recuerde SIEMPRE **"EL ESPOLON"** RESTAURANTE DE MODA

El más grande surtido en peletería. La mayor distinción de su confección, y los más bajos precios: MODAS MIR.
Depósito en MERCERIA "EL ALMACEN". Sagasta, 14.
No confundirse: MERCERIA "EL ALMACEN".

COMPRO Y PAGO MAS QUE NADIE, cajas registradoras

AMANDO APARICIO

Los días 1, 2 y 3, en Logroño
Gran Hotel, de 3 a 4

En Zaragoza, -- Temple, 17. -- Teléfono 4502

†

La Señora

Doña Sabina Muro Angulo

Falleció ayer, a los 56 años habiendo recibido los S. S.
R. I. P.

Su apenado esposo don Joaquín Larrinaga (Bombero municipal); hijos Rosario, Ana, Resurrección, Joaquín, Pedro, Pablo y Julián; madre doña Eduviges Angulo (Vda. de Muro); hermanos doña Justina, don Mariano y don Emilio Muro; hermanos políticos doña Filomena, doña Ana, don Juan José y don Abundio; sobrinos, primos y demás familia, agradecen la asistencia a los actos abajo indicados.

Logroño, 3 diciembre 1942.

Conducción del cadáver: HOY, a las DOCE Y CUARTO.
Funeral y Misa: Mañana, a las NUEVE.
Iglesia Parroquial: Santiago.
Casa mortuoria: Rey Pastor 15

Pompas Fúnebres Pastrana

Banco Central

Concurso-Oposición para proveer una plaza de Aspirante. Edad de 15 a 25 años. Solicitudes de puño y letra del interesado dirigidas al Sr. Director, hasta el 10 del actual.

Anuncios oficiales

Finca de regadío

Por no poder atenderla su dueño, se venderá en pública subasta una hermosa finca de regadío en el término municipal de Fuenmayor situada a unos dos kilómetros de dicha localidad y a unos 300 metros de la carretera a los Baños, con buen camino; de unas 77 robadas de cabida (aproximadamente siete hectáreas), en el término del Soto, que comprende, la mitad de la finca del citado nombre, con 534 árboles frutales de diversas clases, casi todos ellos en plena producción, con 1.782 olmos de todas las edades y 1.104 chopos de diversos tamaños; cuyas tierras son propias para toda clase de cultivos, ya sea hortalizas, cereales, etc. etc., así como también media casa, adecuada para albergar colono, con su amplia cuadra para las caballerías y animales.

Es conveniente advertir, que ni las tierras ni la casa tienen colonos, ni censos de ninguna clase.

La subasta se celebrará en el domicilio del que suscribe, el día 18 de diciembre, a las cinco de la tarde, bajo el pliego de condiciones que obra en poder del Notario de Corella, don Nicanor Indart, como los títulos de posesión están también en poder del Sr. Indart, siendo el tipo inicial de subasta, la cantidad de DOSCIENTAS MIL pesetas.

El que quede rematante, vendrá obligado a depositar, una vez terminada la subasta, la cantidad de veinte mil pesetas.

Fitero, 1 de diciembre de 1942.

Manuel Pina Rezábal

Vacante de guarda

Municipal Jurado. Ocho pesetas diarias y tercerías. Instancias hasta el 30 de diciembre. Ver B. O. de la provincia n.º 125. Torrella sobre Alesanco

Mutua Patronal Castellana

DELEGACION RIOJANA

Sociedad de Seguros Mutuos contra los Accidentes del Trabajo en la Industria y la Agricultura (Registrada en el Ministerio de Trabajo).

Cumpliendo con los Estatutos de esta Sociedad, se convoca a todos los asociados a la Junta General que se celebrará el día 13 del actual, a las 11 de la mañana en primera convocatoria y a las once y media en segunda, en nuestro domicilio social, instalado en la calle del Capitán Cortés (bajos de la Casa Social), en la que se tratará de los asuntos siguientes, rogando la asistencia a los señores Mutualistas:

1.º—Lectura y aprobación del acta de la sesión anterior.

2.º—Aprobación del Presupuesto para el año 1943.

3.º—Renovación de los cargos de Consejeros para el año 1943.

Logroño, diciembre de 1942.

El Presidente, **Jesús Segura**

HOY-Teatro Moderno

CONTINUA desde las CINCO
PROGRAMA DOBLE

Sonata triste

Por LIL DAGOVER y PETER PETERSON

EL PERRO DE FLANDES

Por FRANKIE THOMAS y HELEN PARRISH.

HOY, JUEVES

CINEMA DIANA

A las 5'15, 7'30 y 10'30

La película de las multitudes presentada por Mercurio Films

EL PRISIONERO DE ZENDA

¡UN ÉXITO DE CLAMOR COMO JAMAS SE RECUERDA EN LOGROÑO.

MADELEINE CARROL, RONALD COLMAN, MARY ASTOR.

EN ESPAÑOL
AUTORIZADA MENORES
LA PELICULA QUE SE VE CON GUSTO VARIAS VECES
Es el triunfal acontecimiento en los principales cines de Madrid y Barcelona.
TODO LOGROÑO LA VERA.

El sábado:

GOYESCAS

IMPERIO ARGENTINA
Premio de la Bienal de Venecia de este año.

DEPORTES

ESTADO ACTUAL DEL PRIMER GRUPO DE LA PRIMERA CATEGORIA REGIONAL DE GUIPUZCOA

Por no haberse jugado el pasado domingo más que un solo partido de los tres que estaban anunciados, no dimos en nuestro número del martes los resultados de los mismos ni la acostumbrada clasificación general. El único celebrado en la fecha señalada fué el correspondiente al Pasajes y al Tolosa, que acabó con la victoria de estos últimos por dos tantos a uno. Por lo que afecta al Castillo-Real Unión, no pudo llevarse a efecto por incomparecencia del equipo fronterizo, sin que sepamos a la hora de escribir estas líneas si los irúneses abandonan el torneo o la causa de su incomparecencia obedeció a dificultades de momento.

El tercero de los partidos señalados, o sea el Vasconia-Infantes, de común acuerdo ambos equipos, lo jugaron el pasado martes, venciendo el Vasconia por siete tantos a uno.

Después de esta jornada, la clasificación general ha quedado establecida así:

	J.	G.	E.	P.	Gf.	Gc.	P.
Logroño,	8	7	0	1	34	13	14
Vasconia,	8	7	0	1	33	9	14
Tolosa,	9	6	1	2	27	8	13
Pasajes,	9	4	0	5	22	25	8
Infantes,	9	1	2	6	12	36	4
Castillo,	8	0	2	5	11	28	2
Irún,	7	0	2	5	4	24	2

EDUCACION Y DESCANSO

En los partidos celebrados el domingo día 29, correspondientes al torneo local de Educación y Descanso, fueron expulsados del terreno de juego los siguientes jugadores:

Luis Ramírez, del Imperio; Narciso Rituerto, del Rayo F. C.; Ezequiel San Martín, del Artillería.

Por lo tanto, y en su consecuencia, el Comité asesor ha acordado sancionar a estos jugadores en la siguiente forma:

Inhabilitando a Luis Ramírez para los partidos a celebrar el Imperio los días 6 y 13 de diciembre de 1942.

Inhabilitando a Narciso Rituerto para los partidos a celebrar el Rayo los días 6 y 13 de diciembre de 1942.

Inhabilitando a Ezequiel San Martín para los partidos a celebrar Artillería los días 6 y 13 de diciembre de 1942.

Se advierte que, con arreglo al artículo 10 del reglamneto de este torneo, y para partidos sucesivos, que la próxima expulsión del campo por practicar juego sucio será castigada con la prohibición de volver a jugar en el torneo el jugador expulsado.

Podrá parecer duro y excesivo este castigo, pero por encima de todo queremos de los equipos y jugadores inscritos en este torneo, la mayor compostura y deportividad en todos los partidos, y suponemos no habrá sorpresa en ningún equipo inscripto, por cuanto al participar en el torneo, aceptaron en todo las bases publicadas para su organización.

TORNEO INFANTIL DEL FRENTE DE JUVENTUDES

Calendario por el que ha de regirse el campeonato infantil de balompié organizado por esta Delegación

Primera jornada. — Minerva-Amanecer, Sagasta-España, Beneficencia-Hispania, Sporting-Unión, Calasancio Ariete.

Segunda jornada. — Minerva-España, Amanecer-Beneficencia, Sagasta-Sporting, Calasancio-Hispania, Ariete-Unión.

Cuarta jornada. — Minerva-Beneficencia, Amanecer-Sporting, Sagasta-Calasancio, España-Unión, Ariete-Hispania.

Quinta jornada. — Minerva-Sporting, Amanecer-Calasancio, Sagasta-Hispania, Beneficencia-Unión, Ariete-España.

Sexta jornada. — Minerva-Calasancio, Amanecer-Hispania, Sagasta-Unión, España-Sporting, Beneficencia-Ariete.

Séptima jornada. — Minerva-Hispania, Amanecer-Unión, España-Calasancio, Beneficencia-Sporting, Sagasta-Ariete.

Octava jornada. — Minerva-Unión, Amanecer-Ariete, Sagasta-Beneficencia, España-Hispania, Sporting-Calasancio.

Novena jornada. — Amanecer-Sagasta, España-Beneficencia, Calasancio-Unión, Sporting-Hispania, Minerva-Ariete.

CITACIONES

Todos los delegados de los equipos participantes en nuestro torneo se presentarán en esta Delegación, hoy, 3, a las ocho de la tarde, para enterarles de asuntos de sumo interés.

Mañana, viernes, a las ocho de la tarde, se presentarán en esta Delegación todos los componentes del equipo "Amanecer".

ZANCADILLA

PELOTA

II CAMPEONATO PROVINCIAL

El calendario de partidos de la próxima jornada campeonil corresponde totalmente a los aficionados de la capital. En todas las modalidades que comprende el torneo, las parejas contendientes están formadas por jugadores logroñeses, siendo por tanto seguro que la lucha ha de ser competidísima y llena de interés y emoción.

El orden que han de seguir los partidos domingueros es el siguiente:

A paleta.—E. Martínez Iñiguez y M. Zabala contra P. Ramírez y R. Villar.

A pala.—Juan Napal y José Larruzcain, de Artillería, contra Vicente Fidalgo y José María Peña.

A mano.—Angel Galilea y Manuel Vázquez, del Licor del Polo, contra Eusebio Ibáñez y Julio Fernández.

A mano, primera categoría.—Alfonso Elorza y José del Río, de Artillería contra Eusebio Ortuño y Alejandro San Vicente, de Talleres Marrodán y Rezola.

Además de todos los jugadores nombrados, deberán acudir también al frontón Segundo Ruiz y Jesús Urive y Manuel y Alejandro San Miguel, por si fuera necesario organizar con ellos algún partido.

La hora de comenzar los partidos es la ya sabida, o sea las diez en punto de la mañana.

PARTIDOS Y QUINIELAS

Hizo ayer acto de presencia la emoción. Tan exagerada fué la confianza de la cátedra, que la inquietud sobrellevada en alguno de los partidos no fué menor. Ejemplo de ello, el segundo partido de tarde. Antes de poner la pelota en juego, se voceaba el papel doble a sencillo por Dora y Mercéditas, pero como salieron por delante Pilarín y Begoñita y llegaron a adquirir bastante ventaja, hubo que cambiar "de color". La inquietud, sumamente caprichosa, permitió la igualada en el tanto 22 y, para que el daño fuera mayor, los dos tantos finales los ganaron Dora y Mercéditas.

Ni vencedoras ni vencidas hicieron nada de particular como no fuera traer de cabeza a los "inteligentes".

En el primero de los partidos de esta sesión, Amoli-Marichu ganaron a Esther-Primi por 25—19, y los resultados de los dos primeros de noche fueron: Trini Angelita, 24; Luisita-Luisa, 25; y Dora-Feli, 25; Antoñita-Mari, 21.

X. X.

CRONICAS DE LA REGION

HARO, 2

Ayer lunes, se llevó a efecto la inauguración de la sucursal que ha establecido en la planta baja de la casa número seis de la calle de la Vega, la importante «Tintorería Asteguieta», cuyo domicilio social radica en Bilbao. Al acto, que tuvo el carácter de íntimo, asistieron el señor cura párroco don Florentino Rodríguez, el capellán del Santuario de Nuestra Señora de la Vega don José Monroy, la dirección de la Casa, empleados y todos los obreros que han intervenido en la ejecución de las obras de instalación de los locales. Después de ser estos bendecidos por don José Monroy, se sirvió a todos los invitados un vino español con ilustraciones

La razón social «Tintorería Asteguieta» es importantísima. Dentro de poco tiempo cumplirá el centenario de su fundación; su capital es de un millón y medio de pesetas y lleva montadas 22 sucursales en toda España. La que ayer quedó inaugurada en Haro ha sido instalada con gusto exquisito dentro de su sencillez. Deseamos el mayor éxito a esta nueva industria.

—Con una preciosa nena, a quien han sido impuestos los nombres de María Jesús, dada a luz con toda felicidad por su esposa doña Carmen Pisón del Val, el pasado día 24, ha visto alegrado su hogar, nuestro estimado amigo don Deogracias Martínez Martínez, ayudante de caja en la sucursal del Banco de España en esta ciudad. Madre e hija se encuentran en perfecto estado

Al felicitar cordialmente al venturoso matrimonio, deseamos a la nueva «jerrera» larga y dichosa existencia.

—El movimiento demográfico en nuestra ciudad durante el pasado mes de noviembre, según las inscripciones realizadas en el Registro Civil, fué de siete nacimientos, siete defunciones y seis matrimonios.

CERVERA DE RIO ALHAMA, 1

Ha comenzado el mes con fuertes heladas, fríos secos y noches largas.

—Se está celebrando el novenario de la Inmaculada. Bello altar desde donde contempla a los muchos hijos que se postran a sus plantas y ruegan a la Madre por el amor humano, Madre e Hijo, contemplad y socorred tanto desvío.

—Sor Maximina, Superiora de este Santo Hospital, se halla luchando con la gravedad de una pulmonía. Verdadera madre de asilados y hospitalizados, ruegan todos por su curación, a cuyos deseos unimos los nuestros.

—En el altar de Santa Ana, han contraído matrimonio la joven pareja Pedro Herrero con la señorita Felisa González. Actuaron de padrinos don Félix, oficial de la Sección Administrativa de Logroño, hermano del novio, y la señorita Conchita García, del comercio de Tudela, prima de la contrayente. Los muchos invitados celebraron el día como es costumbre y el nuevo matrimonio salió a pasar la luna de miel por Zaragoza, Valencia y otras capitales. Que sea eterna y llena de venturas.

—Las sesiones de cine, con gran concurrencia, que sale cada vez más satisfecha por la selección en las películas, que el popular empresario, señor Escudero, sabe dar al público.

MUNILLA, 1

En Zaragoza, donde residía, falleció la señorita Consuelo Aguirre Enciso, de prestigiosa familia munillense. Su acadáver, encerrado en lujoso arcón de caoba con incrustaciones de plata, fué trasladado de dicha ciudad a este su pueblo para ser inhumado en el panteón de familia.

Hoy, a las doce, se celebra el acto de conducción del cadáver al cementerio, acto piadoso que constituyó una imponente manifestación de duelo, y que fué presidido por el hermano de la finada don Lorenzo Aguirre, sobrinos don Santiago Aguirre, don Manuel, don José y don Casimiro Romero Aguirre, y sus primos don Antonio, don José, don Norberto y don Justo Aguirre.

Descanse en paz tan bondadosa señorita y a sus hermanos don Lorenzo y doña María, hermano político, el prestigioso doctor don Casimiro Romero y demás familia, testimoniamos nuestra más sentida condolencia

—Con gran concurrencia se están celebrando en esta parroquia las misas gregorianas por el alma de doña Lucrecia Enciso, fallecida hace días y madre de la también finada señorita Consuelo Aguirre Enciso (D. E. P.)

—Dió comienzo ayer con toda solemnidad y gran concurrencia la novena que la Asociación de Hijas de María dedica a su Patrona y Madre María Inmaculada.

ALBELDA DE IREGUA, 2

Con satisfacción nos enteramos se encuentra muy mejorada, en Logroño, a donde su estado grave se llevó para ser operada, doña Blanca Galilea, joven esposa de don Basilio Rodríguez Ochagavía.

—La anciana señora doña Claudia García, madre de doña María Ramírez y de doña Vicenta Ramírez de Arnaut, se encuentra enferma de algún cuidado.

Restablecida ya la esposa del industrial don Ulpiano Lázaro, doña Asunción Ramírez.

Hemos admirado el precioso cuadro «La aparición a San José de Calasanz», verdadera maravilla del consagrado pintor, P. Solá (Escolapio), en Albelda, cuyo cuadro está colocado ya en el Colegio de PP. Escolapios de Logroño.

En la fiesta habida en esta Universidad Mayor Calasancia, ofició el P. Balaguer, asistido por los PP. Fausto y Félix, y elocuente sermón por el P. Garulla, actuando el orfeón del Colegio. Por la tarde hubo muy bonita y entretenida velada, muy del agrado de cuantos asistieron, cada vez más calasancios los albeldenses.

Nuestra cariñosa felicitación a la distinguida maestra señorita Victoria Fernández, por su elogiada conferencia en Logroño, ante el Magisterio de la capital, a requirimientos de la Superioridad.

—En el mercado del domingo hubo buen ganado de cerda y venta de todo ello.

—También en esta vega atacan estos días terribles heladas que perjudican y dificultan las labores del campo.

ENTRENA, 2

Repentinamente, días pasados dejó existir a los 23 años, Román Hernández sumiendo en el mayor desconsuelo a su anciana madre y hermanos.

El acto de la conducción de su cadáver a su última morada, constituyó una manifestación de duelo, ya que por su carácter jovial era querido por toda la mocedad.

Reciba su atribulada familia, entre la que se encuentra Cecilio Rodríguez, conductor del auto de línea, mi sentido pésame.

—El sábado pasado se unieron matrimonialmente la señorita Josefa Pastor con el joven Elías Echeverría

Los numerosos invitados fueron obsequiados con un suculento banquete en casa del padre de la desposada. Reciban mi enhorabuena, extensiva a sus respectivas familias.

—Ha dado principio la novena a la Inmaculada, viéndose muy concurrida. Un coro integrado por Hijas de María dan realce al acto.

Virtud y Milicia del capitalismo español, se titula el artículo que Lucio del Alamo publica en el número último de "El Español".

Audiencia

PAGO DE DIETAS

Los señores testigos y peritos que tengan derecho a percibir cantidades por asistencia a juicios orales durante el año actual, pueden hacerlas efectivas en la Secretaría de la Audiencia Provincial los días hábiles de once a una, personalmente o por autorización duplicada hecha ante el juez municipal respectivo a persona que sepa firmar.

SENTENCIA

Por la Sala de esta Audiencia ha sido dictada sentencia en causa del Juzgado de Logroño, condenando a Teófilo Arina Arina, como autor responsable de dos delitos de robo de cantidad inferior a mil pesetas, con la concurrencia de una circunstancia atenuante de edad, uno de ellos en grado de frustración, a las penas mutuamente aceptadas de los meses y un día de arresto mayor por el primer delito y a la de quinientas pesetas de multa por el segundo, accesorias, costas e indemnización de ciento una peseta al perjudicado.

GUIA MEDICA

Doctor M. Carbayo
ESPECIALISTA PARTOS MATRIZ
MASTITIS
TRATAMIENTO SIN DRENAJE
GALLARZA, 2. —TELEFONO 22-85

CLINICA DENTAL
AUGUSTO COLIS
OCTAVIO COLIS
Cervantes 1. — Teléfono 1013

JOSE FRAILE
(Médico-Jefe de Clínica del Hospital Provincial)
Especialidad: Partos - Matriz
Consulta de 12 a 2 y de 4 a 6
Onc. Junio 11-1º Dr. Tif. 1682

A. ABARCA
MEDICINA INTERNA. NIÑOS
Consulta: De 10 a 12 y de 4 a 7
Avenida de Artillería. 26 primero

F. Yangüela
Medicina general. - Aparato respiratorio. - Sol artificial.
Corrientes eléctricas
Rayos X portátil
Calvo Sotelo, 12. — Telf. 1612.

Probo Ramírez
ESTOMAGO — HIGADO INTESTINOS
RAYOS X — LABORATORIO
Calvo Sotelo, 3. — Teléf. 1313

C. MONTOYA
GARGANTA
NARIZ - OIDO
M. Villanueva. 8. Teléf. 2126

M. G.ª Baquero del Río
ESTOMAGO-HIGADO-INTESTIN
Rayos X - Laboratorio
Muro Mata 14. 1.º-Teléf. 2121

José María Aguado
ESTOMAGO — HIGADO INTESTINOS
RAYOS X — LABORATORIO
MURO DE LA MATA, 6

EMILIO CASAS
ESPECIALISTA EN PIEL, SIFILIS Y VENEREO
Muro de la Mata, 13, 2.º

J. Esteban Iñiguez
del Instituto Rubio
PULMON y CORAZON
Tuberculosis. RAYOS X.
CONSULTA
de 12'30 a 1'30 y de 3'30 a 6'30
M. Villanueva, 5 Teléf. 1674

R. VILLAR
Del Hospital del Niño Jesús
Enfermedades de los Niños
M. Villanueva, 4, 2.º — Teléf. 1517.

V. INFANTE
J. INFANTE
GARGANTA NARIZ Y OIDOS
Consulta de 11 a 1 y de 3 a 5
Calvo Sotelo, 7. — Teléf 10-42

Reumatismo, Colitis crónicas, Hemorroides, Varices. Enfermedades crónicas del aparato respiratorio (asma, bronquitis crónicas, abcesos pulmonares) Tratamiento Fisioterápico de la Hipertrofia Prostática. "Prostatitis".
Médico: ANGEL DE GARAIZABAL
Florida, 17. Teléf. 1417. VITORIA.

J. Aguirre Azcárate
Director de la Casa de Socorro
GARGANTA, NARIZ y OIDOS
Bretón de los Herreros 19-2º
Teléfono 17-33.

COSPEDAL
CALVO SOTELO, 2, PRINCIPAL, DERECHA.

A. IRIGOYEN, MEDICO INTERNISTA
Ex-Ayudante de la Clínica del Dr. Giménez Díaz.
CALVO SOTELO, 4 TELEFONO 16-07.

CONSULTORIO DE ENFERMEDADES DE LA PIEL, SIFILITICAS Y VENEREAS
Director Especialista: AMADOR MARTINEZ BERNAL
Ex-Ayudante de los Dres. Saiz de Aja y Bertoloty.
Del Hospital de San Juan de Dios y Dispensario «Martínez Anido»
CALVO SOTELO, 2 TELEFONO 16-01

ANUNCIOS CLASIFICADOS

COLOCACIONES

SE NECESITA PROFESOR para enseñanza particular, de las 20 a las 21'30 horas. Razón Nueva Rioja.

MUCHACHA se necesita para servir en fonda. Razón, Nueva Rioja.

GANARA de veinte a treinta pesetas diarias en su domicilio, en trabajo sencillo. Dirigirse a "Industrias Fáciles". Avenida José Antonio, 38, 3.º, Valencia.

NIÑERA de 18 a 20 años, se necesita, con buenos informes. Razón en Nueva Rioja.

CABRERO se necesita para guardar 250 cabras. Dirigirse al Alcalde Pedáneo de Peroblasco.

SIRVIENTA, se necesita. Razón, Murrieta, 9, Portería.

COCINERA, se necesita en General Franco, 18, 2.º, izqda.

COMPRAS

CERAS compro, Queipo Llano 52.

LEÑA se compra por grandes cantidades, fábrica conservas Olecia. Logroño.

CALABAZAS para cabello de ángel, hasta cuatro mil kilos, se compran. Razón en Nueva Rioja.

"EL PUENTE". Compra-venta de muebles usados y toda clase de objetos. Sagasta, 35, bajos.

COMPRA Y VENTA de muebles. Calle del Carmen 3.

COMPRO tres planchas de Uralita ondulada, de 2 por 1. Almacenes Agrícola, Av. Portugal, 42.

FINCAS

VENDO CASA con bodega, llave en mano, almacén y 9 pisos. Informes, M. Mata, 6, entresuelo

VENDO CASA nueva construcción, entera o por pisos, llaves en mano, en calle San Juan, 30 y 32, con vistas a dos calles. Informes, Muro Mata, 6, entresuelo.

VENDO cinco fincas rústicas, de 50, 36, 34, 20 y 8 fanegas, tierra de primera, con regadío seguro, en carretera de primer orden, a uno y cinco kilómetros de Logroño Razón, M. Mata, 6, entrlo.

OCASION: Se vende casa recién terminada, entera o por pisos; dos casas con tienda, y se traspasa un almacén todo céntrico. Entrega inmediata. Trato directo. Gallarza, 24. Peluquería Gotilla

COMPRO PISOS llave en mano. Mayor, 153, bajo.

PLANTA BAJA propia para industria o almacén, con gran patio, llaves en mano, se vende. Razón, García Morato, 11, 3.º.

PISOS espléndidos con 5 habitaciones, baño y cocina, llaves en mano, vendo en buenas condiciones. Razón, Sagasta 9. La Pajarita.

PISO 4.º muy bien decorado, con mirador y balcones, 5 grandes habitaciones, hermoso cuarto de baño, cocina y despensa, vendo en 26.500 ptas. Sagasta 9. La Pajarita.

SE VENDE la casa de la Avenida de Navarra, número 17. Tratar con su propietaria, Herrerías, 20, 1.º.

ASENSIO, vende dos pisos segundos, con 5 habitaciones, a 18.500 ptas. M. Vallejo, 15. Telf. 22-73.

VENDO: 4 fincas de excelente regadío en la vega del Iregua, a 3 y 4 kilómetros, y tres huertas junto a Logroño, todo sin colono. Casas en Plaza San Agustín, G. Franco, Caballería, Grad. Mola, R. Paterna (llave en mano). Pisos en Herrerías, Mayor, G. Franco, Pérez Galdós y Queipo de Llano, algunos llaves en mano. Razón, General Primo de Rivera, 9, 2.º, izqda., junto a la Plaza de Toros. Teléfono 15-04. Hernández.

CASA y corraliza, centro del pueblo, vendo Isaac Antón, en Villamediana de Iregua.

PLANTA BAJA 4 habitaciones, cocina y water, con 4 celemines de huerta, se vende llaves en mano. San Gregorio, Taller Mecánico.

OCASION Vendo solares a tres calles: Gral. Franco, 18 de Julio y Duquesa de la Victoria. Informes, Gral. Franco, V. M. 1.º, izqda.

VENDO PISOS llave mano, buena construcción, 5 y 4 habitaciones, baño, cocina y despensa. Precios desde 23.000 ptas., calle primer orden. El propietario. S. Juan 20-3º.

VENDO EN CASCAJOS, fincas de 22 y 15 fanegas de regadío, una olivos y cosecha, sin colonos. El propietario, San Juan, 20 3.º.

PISO de sólida construcción y hermosa galería, en sitio céntrico, se vende con llaves en mano. Avenida de Navarra, 22, 1.º, dcha.

VENDO en Queipo de Llano, un piso produciendo 105 pesetas, en 21.000, y otro exterior que produce 125 pesetas en 24.000. Ocasión Barriocepo, 26, 2.º. "Pozá".

PRECIOSOS PISOS todo mosaico, a 8.000 pesetas. Agencia Prida. Mayor, 70, 3.º

OCASION. Vendo varios pisos de 7.500 a 23.000 ptas., uno con huerto gallinero y otro llave en mano. General Mola, 98, 4.º, dcha.

CASITA con huertito de 6 a 8 celemines de tierra, libre, cerca a la capital, vendo "Poza", Barriocepo, 26, 2.º.

JEFATURA AGRONOMICA de Logroño

En cumplimiento de orden del Ilmo. Sr. Director General de Agricultura se publica el siguiente anuncio:

AVISO A LOS FABRICANTES DE MAQUINARIA AGRICOLA.

Se hace presente a todos los peticionarios de material siderúrgico para la fabricación de maquinaria agrícola, que por resolución de la Dirección General del Timbre y Monopolios, de fecha 28 de octubre del corriente año, las declaraciones juradas que consten en los pedidos tramitados a la Delegación Oficial del Estado en las industrias siderúrgicas, deban llevar timbre móvil de la clase 11.ª de 0'25 pesetas, siendo, por tanto, causa de revolución de los pedidos la falta del indicado reintegro en cada una de sus hojas, o la omisión del reintegro de 1'50 pesetas en las instancias y de 3 pesetas en las certificaciones que se acompañan.

El ingeniero jefe.

¿Qué moneda maneja el Ejército Alemán de Ocupación?. Vea el número 5 de "EL ESPAÑOL"

PISO colosal, libre, con mucho sol y en buen sitio, vendo "Poza". Barriocepo, 26, 2.º

ESTEBANEZ vende casa de nueva construcción, todo confort, por pisos, llaves en mano, haciendo a dos calles, con sol todo el día. G. Franco, 44, 1.º, c. Teléfono 1748.

ASENSIO vende Chalet con jardín, todo confort, baratísimo, llave en mano. M. Vallejo, 15.

SE VENDE la tercera parte de una Central Eléctrica; Máquina Segadora-Atadora "Deering", y una Trilladora "Ajuria" n.º 1. Informes, Leonardo Ruiz Clavijo, en Ribafrecha.

GANADOS

SE VENDEN 42 ovejas jóvenes, de 3 a 4 años, con 6 corderos de leche. Tratar con Cesáreo González, en Laguardia (Alava).

BUEY superior, vende Francisco Pérez, en Castroviejo.

SE VENDE una pareja de bueyes de labranza, de 8 años. Victoriano Hernández, en Leza (Alava).

SE VENDEN dos vacas en días de parir, tercer parto, lecheras, y varias novillas. Razón, Huerta "Los Zapateros". Varea.

VACA holandesa superior, cumplida de 2.º parto, vende en Alberite, Avelino Jaión.

HUESPEDES

SE DESEAN huéspedes, habitaciones exteriores y soleadas, en lo más céntrico; Razón, Nueva Rioja.

ALQUILO 3 habitaciones, cuarto baño, despensa y derecho a cocina. Vara de Rey, 36, bis, 3.º, izqda.

SE ADMITEN 2 huéspedes en familia, confort. Razón Nueva Rioja.

NODRIZAS

Se necesita para criar en su casa. Dirigirse a Angel Ortiz, en Lanciego (Alava).

Casada, de 23 años, leche de 14 días, desea criar en su casa, en Alberite. Informes, el practicante don Valentín Sotelo, en Alberite.

PERDIDAS

Cartera entre Belorado y Ochánduri, que contenía dinero y documentación. Se ruega su entrega en la calle de los Almacenes, 3, 4.º, en Miranda de Ebro. Se gratificará con el dinero que contenía. Los documentos son de suma necesidad, y se ruega encarecidamente los envíen a dichas señas, a nombre de Teleforo Durana.

Gafas con estuche, en la Campa Fútbol del Cuartel Infantería. Se gratificará su entrega. San Agustín, 9. "Los Tres".

Guante de caballero, de piel en el interior, el día 2, de Av. Portugal a Murrieta. Se gratificará su entrega en Gallarza, 9, 4.º.

TRASPASOS

SAN SEBASTIAN Traspásase Droguería sitio céntrico. Razón, "Publicidad Norte". Ref. A. M. San Sebastián.

AGENCIA MARTINEZ vende tienda de comestibles con buena vivienda, llaves en mano. Bretón de los Herreros, 14. Teléfono 1184.

TRASPASO industria en marcha, gran rendimiento. Informes en Nueva Rioja.

FABRICA EMBUTIDOS, con cupo concedido, se arrienda, situada en las afueras de Burgos. Informes en Nueva Rioja.

TRASPASO EN VITORIA importante Fábrica de Lejía, marca muy acreditada, buen rendimiento y producción vendida. Informes, Molinuevo, Fueros 17, 1.º, Vitoria.

TRASPASO Comestibles, con buen racionamiento, Mercerías en buen sitio, negocios de Vinos y Meriendas, muy acreditados, y negocio de Vinos y Café, muy céntrico. Informes, "Poza". Barriocepo 26-2º.

TRASPASO magnífico negocio en marcha, buen número de clientela. Herrerías, 19. Tienda de Loza y Cristal.

SE TRASPASA formidable negocio en marcha, con buena clientela y bastante rendimiento. Estébanez, Franco 44-1º, c. Telf. 1748.

VEHICULOS

CARROS de mano, vendo 3, nuevos; 2 cabinas, nuevas; 7 carretillas, nuevas; un taladro eléctrico de pistola, seminuevo, y dos bicicletas. Rey Pastor, 27, taller.

BUICK modelo 28, vendo. Razón, Mercaderes, 8. Pescadería.

CITROEN 5 H. P., con 5 cubiertas seminuevas, con cupo de gasolina, se vende. Razón, Herrerías, 31. Alpargatería.

SILLA de niño de dos asientos, seminueva, vendo. Av. Portugal 7-2º.

CAMION. Se ofrece camión rápido de 3 a 4.000 kilos, cualquier carga. Razón, Bar Los Navarros.

SE VENDE CARRO para dos caballerías; ruedas de todas clases y carros de mano. Informes, General Franco 16. Carretería.

CARRO seminuevo, de 2.500 a 3.000 kilos, vende Vicente Sáenz, en Ventrosa de la Sierra.

SILLA DE NIÑO, se vende en Calvo Sotelo, 2, 3.º, dcha.

OCASION. Se vende carro de varas, nuevo, de 2.000 kilos. Tratar con Francisco Alonso, en Castañares de Rioja.

PLATAFORMA de 2 ruedas, con cajón y arreos, para caballería pequeña, se vende, junto o separado. Razón, Mayor 145-1º, Martín.

COCHE "Renault" 8 HP. bien calzado, se vende. Garaje Central.

AUTOMOVIL Hanomag, de 7 HP. en perfecto estado, documentación en regla. Cándido Lacalle, Nájera.

CARRO de varas, para 4.500 kilos, nuevo, se vende. Tratar con Eusebio Bravo, en Alesanco.

SE VENDE coche de niño seminuevo, descapotable, se dará barato, y silla con guardabarros niquelados. García Morato, 12, 1.º

VENTAS

MOTORES y Transformadores nuevos, existencia todas potencias Elu-Maquinaria Eléctrica Teléfono 23. Durango.

COMEDOR completo y varios muebles. Razón en Nueva Rioja.

SE VENDEN 12 cuartos de baño completos, de los siguientes aparatos: Barreña rectangular de 172 x 80 y bidet; lavabo de 56 x 41; Inodoro completo, depósito de hierro, calderín galvanizado de 100 litros, paila galvanizada completa de fundición. Razón Taller de Hojalatería Vda. de P. López. Martínez Zaporta, 8.

RADIO-GRAMOLA último modelo vendo. Teléfono 18-07.

CHAPA NOGAL y Prensa de chapear vendo barata. Villegas 9-2º.

CARPINTEROS. Se vende Tupi moderno, máquina coser secreter y báscula. Caballería, 7, 2.º, dcha.

SE VENDEN tres fanegas de berzas. Tratar con Román Maya, en Villamediana de Iregua.

VENDO 200 chopos lombardos superiores, y una partida de madera seca. Fermín Arrolta, en Alberite

BUENA PARTIDA de sacos vacíos, de 50 kilos, nuevos y usados, de ocasión. Droguería Calleja, Hermanos Moroy, 18.

BERZAL, se vende. Pedro Nalda, en Lardero.

VENDO partida de envases para fruta y hortaliza, y arriendo planta baja. Razón en Nueva Rioja.

MIL PLANTONES de almendro, se venden, juntos o separados. Angel Malumbres, en Corella (Navarra)

VENDO: Sierra cinta de 90, mural de discos, y tupí. Paterna 22-2º

VENDO Máquina de escribir "Underwood" n.º 5, perfecto estado. Vara de Rey, 24, 3.º, dcha.

MOTOR trifásico de un caballo, se vende. Razón, Montoya, Haro.

SE VENDEN 60 chopos superiores y tabla de olmo. Razón, Julio Lazcano, en Anguciana.

OCASION. Por reforma de local, se venden mostradores, vitrinas, lunas, etc. Relojería Cadarso, Sagasta, 6.

ATENCION, PANADEROS. Vendo Una amasadora en buen uso y una sobadora con poleas. Tratar con Isidro Pera, en Arnedillo.

VENDO MESA de comedor, seminueva, Av. 12 Ligero, 21, 2.º, izq.

RADIO, en 300 ptas. Se vende. Razón, G. Mola, 46. Portería.

MOTORES nuevos. Siempre existencias, En los Talleres de Reparaciones Electro-Mecánicas de Miguel Hornillos. Marqués de Murrieta, 48. Teléfono 12-29.

SE VENDE partida de puertas, balcones y ventanas, medidas corrientes, precios económicos Carpintería Zapata. Avenida de Navarra, 2. Teléfono 1569.

BALCONES. Se venden en Gonzalo de Berceo, frente al Tostadero de Cafés Iñigo (Vuelta del Peine)

PARA COMPRAR BIEN Azulejos Cañizo, Puertas, Ventanas y Balcones, precios increíbles en Casa Marín. Once de Junio, 15.

DISPONGO de grupos electro-bombas para riegos y usos domésticos de todas potencias. Taller Mecánico de Jesús Lodosa. 11 Junio, 15.

PLANTONES de nogal; garrafones, cajones y muebles, se venden. General Mola 104 - 106. Casa Amarte.

MAQUINA AFILAR "Guillet," se vende. Dirigirse: Rafael Díez, Carpintería, Avenida Navarra, 18.

MOTORES ELECTRICOS entregas inmediatas hasta 40 caballos. Precios reducidos. Apart. 732. Bilbao.

SE VENDEN Pipianos de piedra para emparrados, en Gonzalo de Berceo, (frente al Tostadero de "Cafés Iñigo").

RADIO toda onda, 7 lámparas, seminueva, se vende. Gonzalo de Berceo, 21, 1.º, derecha.

SE VENDE máquina de labrar madera, muy económica. Duquesa de la Victoria, 17.

MOTOR Siemens 3/4; una bomba volante seminueva, se vende. Gonzalo de Berceo, 21, 4.º, derecha.

VARIOS

ARRIENDO BODEGA y Almacén Informes, M. Mata, 6, entrlo.

DESEO TOMAR EN ALQUILER CHALET. Dirigirse: Teléf. 18-07.

EN HARO se cede a médico o abogado, uno o dos días por semana, despacho amueblado, en lo más céntrico de la ciudad. Razón en Nueva Rioja.

GRATIFICARE hasta 500 pesetas quien proporcione piso céntrico pequeño. Razón en Nueva Rioja.

NOVEDAD. Por 6'75 sellos correo giro postal reembolso. Cinco preciosos crucifijos metálicos fantasía, grabado, electroquímico alemán, "Mice". Velarde, 5. Madrid.

PINTOR: Habitaciones al temple a 12 ptas. Barriocepo, 11, 3.º, dcha.

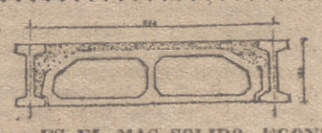

PISO "CASTILLA"
DECLARADO DE UTILIDAD NACIONAL
ES EL MAS SOLIDO, ECONOMICO y rápido de ejecución
ALMACEN: MARRODAN Y REZOLA, S. L. - Logroño
Delicias 10 y 11. Esquina a Vara de Rey. Teltnos. 1105 1106.

BARACHOL

contra enfermedades de la piel, cuero cabelludo, eczemas, erupciones, granos y sarna. Suprime el picor.

Censura Sanitaria núm. 1.122

PRECIOS:
Mes..... Cinco Ptas.
Trimestre... 15 »
Comisiones 15'75

NUEVA RIOJA

TELEFONOS:
Administración: 1561
Dirección:..... 1337
Gerencia:..... 1572

Discurso del Ministro de la Gobernación

en la Inauguración de un Dispensario de Higiene Infantil y Matermología

MADRID. A mediodía, el Ministro de la Gobernación ha inaugurado en la calle de Cartagena número 152, Barriada de la Prosperidad, un Dispensario de Higiene Infantil y Maternilidia, con todos los elementos modernos y perfectamente instalado.

Fué recibido el Ministro por el Presidente de la Diputación, el Director General de Sanidad, el del Instituto de Sanidad, Director de la Escuela de Puericultura, jefe provincial de Sanidad, teniente de alcalde del distrito y otras autoridades y jerarquías.

El señor Bosch Marín, Director de la Escuela de Puericultura, con el personal de la casa, acompañó al Ministro en una visita minuciosa a las distintas dependencias del establecimiento, mostrándose muy satisfecho don Blas Pérez de las instalaciones del centro. Aquél pronunció luego unas palabras para señalar el alcance y el esfuerzo encaminado a cumplir con exactitud las consignas del Caudillo en esta materia.

El doctor Quintana habló después acerca de la decisión sanitaria, firme e irrevocable, de atender esas consignas del Caudillo en todas sus partes, y de seguir trabajando para el rescate de los niños, que constituye un verdadero problema de demografía.

Hizó, por último, uso de la palabra el Ministro de la Gobernación. Dijo que el problema planteado a la patria por la mortalidad infantil está vinculado al afan de la España Grande. Muchas veces se ha dicho torpemente que «todavía sobramos muchos». Pues bien, esta es una equivocación lamentable. El problema de la mortalidad infantil tiene hondas repercusiones en muchos otros problemas, pero principalmente del derecho internacional. Señala que en un país como el nuestro, de más de medio millón de kilómetros cuadrados, donde podría vivir el doble y hasta el cuádrupe de personas, las relaciones contractuales se establecen entre patronos y oberos en razón de unas leyes sociales que se preocupan de establecer una equitativa relación, y que tienden a que este problema sea resuelto. Por tanto, bien se ve en la actualidad que los países han de tener una equitativa distribución, pero han de estar defendidos por sus propios medios para que no necesiten de otros hombres Por consiguiente, afirma que el problema de la mortalidad infantil está enraizada hasta con el del derecho internacional.

El Ministro de la Gobernación alude luego a la importancia de estos dispensarios, que van encaminados a hacer eficaz la lucha contra la demografía. Se congratula de que esto suceda así, porque se defienden muchas vidas infantiles y además, a las madres se les da la tónica de cual debe ser su misión. Señala que las madres tienen una obligación: la de dar el pecho a sus hijos para eludir el peligro de la alimentación artificial. También se felicita de la eficiencia del personal sanitario, que cumple admirablemente la labor técnica que le está encomendada. Terminó sus palabras con los gritos de ¡¡Arriba España!! y ¡¡Viva España!!, subrayados unánimente por todos los concurrentes.

Antes de abandonar el Dispensario, el Ministro de la Gobernación repartió diplomas y unas cestas con productos alimenticios paa las madres de los niños que han de ser asistidos en este Dispensario de la Barriada de la Prosperidad.

EL CAUDILLO

OTORGA VARIAS CONDECORACIONES DE LA

Orden de Isabel la Católica

MADRID. El Caudillo se ha dignado conceder la condecoración de la Orden Civil de Isabel la Católica, a las siguientes personas del Ministerio de Agricultura:

Comendadores con placa: Carlos Rein Segura, Subsecretario; Mariano Rodríguez Torres, Director General de Ganadería; don Manuel de Gotia, Director General de Agricultura; Francisco Silva, Director del Servicio Nacional del Trigo; José Díaz de Mendivil, Inspector del Cuerpo de Agrónomos; Sanlos Arán, Inspector General de Ganadería; Pío García Escudero, Director de la Escuela de Ingenieros de Montes y Francisco de la Peña, jefe de la Sección Agronómica de Madrid.

Encomiendas sencillas: Miguel Gortari, Daniel Nagore José Martínez Falero (ingeniero de montes), Salvador Robles, (ingeniero de montes) y José María García Nájera, (ingeniero de montes.)

LOTERIA NACIONAL

MADRID.— En el sorteo de la Lotería Nacional, celebrado hoy, han resultado premiados los siguientes números, con las cantidades que se mencionan:

Premiado con 125.000 pesetas

25.389.—Sevilla, Algeciras, La Palma del Condado, San Feliú de Llobregat, Murcia, Madrid y Barcelona.

Premiado con 70.000 pesetas

25.622.—Baza, Antequera, Málaga, Barcelona, Sama de Langreo, Valencia, Zaragoza y Madrid.

Premiado con 25.000 pesetas

29.080.—Los Barrios, Lugo, León, Barcelona, Sevilla, Valencia, Cazalla de la Sierra y Madrid.

Premiados con 1.500 pesetas

2.724 15.631 21.772 29.452 30.817
25.597 40.381 45.054 48.780 49.460.

¡¡CATOLICOS!! MAÑANA ES PRIMER VIERNES DE MES. HACED UNA FERVOROSA COMUNION, PREPARADOS POR UNA BUENA CONFESION. NO OLVIDEIS LA GRAN PROMESA DEL SAGRADO CORAZON DE JESUS QUE DIJO A SANTA MARGARITA MARIA ALACOCQUE: "Yo prometo, en el exceso de la misericordia de mi Corazón, que mi amor todopoderoso concederá a todos los que comulguen Nueve Primeros Viernes de mes, seguidos, la gracia de la penitencia final; no morirán en mi desgracia y mi Corazón será su refugio seguro en aquel último momento",

Las operaciones soviéticas entre el Volga y el Don se han convertido en ataques sumamente débiles por las elevadísimas pérdidas sufridas

Los carros blindados alemanes avanzan al Norte del Terek

COMUNICADO ALEMAN

Gran Cuartel General del Führer. Comunicado del Alto Mando de las Fuerzas Armadas alemanas:

«Con ocasión de un avance de los carros blindados alemanes, al Norte de Terek, el enemigo fué rechazado, haciéndosele varios centenares de prisioneros. Entre el Volga y el Don, los soviets, a consecuencia de las sensibles pérdidas que han experimentado, no han operado sino en ataques sumamente débiles. En la gran curva del Don, los ataques del adversario fueron rechazados, por medio de un contraataque.

Aparatos rápidos italianos y aviones pesados alemanes han bombardeado a tropas enemigas en marcha, de cierta importancia, en el sector central del Don. Tanto en este sector como en las orillas del lago Ilmen, están en curso combates encarnizados y duros. En sus vanos intentos, los soviets han experimentado pérdidas sangrientas y muy elevadas; han perdido 95 carros blindados. La Luftwaffe bombardeó a fuerzas blindadas y de infantería enemigas, posiciones de artillería y grupos y carreteras de refuerzo; dos carros blindados fueron alcanzados por las bombas.

En Cirenaica Occidental, formaciones de aviones en picado y de caza alemanes, han infligido a las tropas británicas sensibles pérdidas de material.

COMUNICADO ITALIANO

ROMA. Comunicado de Guerra del Cuartel General de las Fuerzas italianas:

«En Cirenaica, se registra fuego intenso de la artillería sobre concentraciones de fuerzas enemigas.»

COMUNICADO BRITANICO

EL CAIRO. Comunicado conjunto del Cuartel General del Oriente Medio:

«La artillería enemiga fué atacada ayer con éxito por nuestras fuerzas, en las inmediaciones del Ageila. Ha continuado la actividad de nuestras patullas

En el curso de un combate aéreo, desarrollado ayer, sobre los sectores avanzados, fueron derribados tres cazas enemigos y averiados otros varios. La actividad aérea fué, en general, restringida. Bizerta y Trapani (Sicilia), fueron bombardeados en la noche del lunes; un gran incendio se declaró en el aerodromo de Trapani.

Durante la última jornada, nuestros cazas bimotores atacaron e incendiaron un mercante del Eje, que se dirigía hacia el Sur, a lo largo de la costa tunecina.

Nuestros cazas-bombarderos efectuaron incursiones contra los aerodromos sicilianos, registrándose impactos en las instalaciones

Tres de nuestros aparatos no han regresado de todas las operaciones citadas.» (Efe.)

Teodoro Delgado, Balbuena, Suárez del Arbol, Chausa, Gabriel, Mueso, Olmo, Santo Molero y Moro, ilustran con magníficos dibujos, las páginas del quinto número de "EL ESPAÑOL".

Darlán asume los poderes de Jefe del Estado en toda el Africa Francesa

ARGEL. El Almirante Darlan ha asumido los poderes de Jefe del Estado en Africa francesa—anuncia Radio Marruecos—, en representación del Mariscal Petain. Ha sido creado un Consejo Imperial en Argel, a las órdenes de Darlan. A las dos primeras reuniones de este Consejo han asistido el general Nogues, Residente General de Marruecos; Bosson, Gobernador General del Africa Occidental francesa; Chatel, Gobernador General de Argelia, y los generales Giraud y Bergeret.

Radio Marruecos hizo pública asimismo la declaración siguiente: «En Africa francesa pone en vigor su Estatuto Oficial, que le permitirá, en tanto se libera la Francia Metropolitana, reanudar eficazmente la lucha al lado de sus aliados y representar a Francia en el mundo; el Alto Comisario, representante de la soberanía francesa y asistido po los servicios de la Alta Comisaría, ejercerá funciones y tendrá prerrogativas de Jefe de Estado. La Alta Comisaría asumirá, desde ahora, los derechos y deberes del Gobieno en los países interesados.

De acuerdo con el estatuto, actualmente en vigor, el Gobernador y los residentes de Argelia, Marruecos, Africa Occidental francesa y tan pronto como sea liberada la regencia de Túnez, garantizarán con su alta autoridad la administración y la defensa de sus territorios.

Al lado del Alto Comisario, que representa al Estado francés, en el consejo imperial serán representados, a partir de ahora, los diversos territorios del Imperio. Este consejo imperial, presidido por el Alto Comisario, se compone principalmente de los gobernadores y residentes del Africa francesa. Comprende asimismo al general en jefe, Alto Comisario adjunto y secretario general, quienes conjuntamente con las delegaciones de diversos territorios representados en Argel, asegurarán el enlace permanente entre las diversas partes del Imperio.

Esta organización, que es a la vez cuerpo único y descentralizado, permitirá asegurar, respetando siempre las prerrogativas tradicionales, la unidad de punto de vista y la coordinación en los acuerdos esenciales para el cumplimiento de la pesada tarea asumida por el representante de Francia.

Se hacía necesario al mismo tiempo, evitar una sobrecarga de impuestos a las administraciones existentes, cuyo papel debe ser intensificado, una administración pesada y uniforme, y se trata de salvaguardar la flexibilidad de la autoridad de la política francesa. Parece ser que este doble fin ha sido alcanzado".—(Efe)

VICHY.—Oficialmente se declara que cuando los alemanes ocuparon toda Francia, menos Tolón, se dió orden a la escuadra de que fuera hundida si la atacaba "cualquier enemigo". Se añade de que el día que los alemanes ocuparon Tolón, el jefe del Gobierno tuvo tardíamente conocimiento de esta decisión alemana y no pudo ponerse al habla con los jefes de la Marina, porque las comunicaciones habían sido cortadas.

Se añade que son falsos los rumores sobre cantidad de bajas en el hundimiento de la flota francesa, que cesó solamente la vida a seis hombres, entre ellos un oficial, y causó heridas a 11 marineros.—(Efe.)

HABLA EL DUCE

"Sólo las armas del Eje podrán salir victoriosas"

"El pueblo italiano está preparado para hacer frente a los bombardeos aéreos"

"Y no conoce más que una sola misión: luchar"

ROMA.—El Duce ha pronunciado un discurso—transmitido por todas las emisoras nacionales—en el curso de una Asamblea General de las legislativas de la Cámara Corporativa Fascista. A la sesión no han sido admitidos ni público ni representantes de la Prensa. Se encontraban presentes todos los ministros del Gobierno italiano, todos los cuales, así como los miembros de las comisiones legislativas, vestían de uniforme del partido fascista.

Al aparecer el Duce en el salón de sesiones, es acogido con una gran ovación. Acompaña al jefe del Gobierno el ministro secretario del partido, Vidussoni. Mussolini viste uniforme negro de los Fascios. Seguidamente, el Duce sube a la tribuna y comienza su discurso.

"Hace 18 meses que no me dirijo al pueblo italiano personalmente, y por ello voy a hacer ahora un informe político, pero especialmente militar, sobre los acontecimientos que se han desarrollado en el mundo en el curso de estos 18 meses. Tres acontecimientos caracterizan este lapso de tiempo: la guerra contra Rusia, la entrada del Japón en la contienda y el desembarco de las tropas anglonorteamericanas en el Norte de Africa."

LA GUERRA CONTRA RUSIA

En relación con el primero de estos puntos, el Duce declara "que la potencia militar rusa no ha constituído una sorpresa más que por lo que concierne a la calidad militar de las formaciones del Ejército rojo. Hacía años—continúa—que una potencia militar gigantesca se constituía en el Este, sin más objeto que extender la revolución por el mundo con las armas en la mano. Era absolutamente indispensable para el Eje asegurarse la espalda. No se podía perder un instante más. El soldado ruso se ha batido bien, pero el soldado alemán aun se ha batido mejor, puesto que ha logrado derrotar al soviético. Rusia ha perdido ya los más fértiles territorios que poseía y 90 millones de habitantes. Por consiguiente, podemos mirar con la mayor confianza al porvenir. La ayuda inglesa a Rusia ha sido mínima, y es característico el hecho de que los soviets no hayan permitido que ningún soldado norteamericano ni inglés pise el suelo de la U. R. S. S. No cabe duda alguna de que esta lucha gigantesca en la que se fijarán para siempre las fronteras de la Nueva Europa frente al Asia, sólo podrán ser las armas del Eje las que salgan victoriosas."

ROOSEVELT, CULPABLE

El Duce pone de relieve a continuación que, si "alguien ha querido la guerra y la ha buscado por todos los procedimientos, es únicamente Roosevelt, el presidente norteamericano. Sus provocaciones, su propaganda, sus falsedades y promesas a su propio pueblo sólo tenían un fin: la guerra.

EL JAPON ES INACCESIBLE

Y en estas condiciones, es evidente que el Japón no podía permanecer inactivo esperando que fueran los Estados Unidos los que dieran el primer golpe. El Japón se vió obligado a intervenir en el momento decisivo; la entrada en guerra del Japón es una garantía absoluta de nuestra victoria, pues el Japón es inaccesible e inatacable."

UNA FANFARRONADA

Pasa a referirse al desembarco anglonorteamericano en Africa del Norte, y declara que "la proeza anglonorteamericana ha sido una simple fanfarronada, pues se llevó a cabo de acuerdo con las autoridades francesas de los territorios coloniales de Francia. Hice entonces comprender a Berlín—añade—que el único contragolpe posible era la ocupación total de Francia, incluyendo Córcega.

LA FLOTA FRANCESA IBA A UNIRSE A LA NORTEAMERICANA

Una vez quisimos creer en la palabra de honor de los militares franceses, y en concreto del comandante de la base naval de Tolón, pero poco después entramos en posesión de datos tan evidentes, que nos hablaban de la intención de la flota francesa de unirse a la norteamericana, que no se pudo perder un momento más. Por ello, si Tolón fué ocupado, fué solamente para hacer frente a un peligro."

MENTIS A LAS INFORMACIONES ANGLO-YANQUIS

Pasa seguidamente Mussolini a desmentir "las informaciones anglonorteamericanas que hablan de una gloriosa defensa de Tolón por los franceses", y declara que ello no es cierto, puesto que "solamente se registraron 2 muertos y 17 heridos en la guarnición.

LOS BOMBARDEOS DE CIUDADES ITALIANAS

A continuación, se ocupa de los bombardeos de ciudades italianas, y declara que los únicos organismos capacitados para dar detalles son los Ministerios de Obras Públicas, por lo que respecta a destrucciones, y el del Interior para las bajas humanas. "Y estas cifras—dice—son las siguientes: En Génova, 187 casas completamente destruídas, en el centro de la ciudad, y 203 en todos los alrededores. Las casas gravemente dañadas se elevan a 1.006 en el centro de la ciudad, y 1.049 en los alrededores. Las que sufrieron daños ligeros fueron 4.569 en el centro de la población y 4.869 en los arrabales. En total, 5.762 casas fueron alcanzadas en el núcleo de la ciudad y 6.121 en los alrededores.

En Turín, las casas destruídas son 161; 874 las gravemente dañadas, y 2.195 las que han sufrido desperfectos de menor importancia. En Sabona, sois casas completamente destruídas, 44 seriamente dañadas y 970 ligeramente dañadas. Ante estos datos, hemos tomado la resolución de no reconstruir, mientras dure la guerra, las casas completamente destruídas. Las bajas humanas hasta el 30 de noviembre son 1.892 muertos y 3.332 heridos.

EL PUEBLO ITALIANO DA CULTO A LA VERDAD

Y damos estas cifras—prosigue el Duce—porque el pueblo italiano da culto a la verdad mientras los Estados Unidos prefieren la mentira. "Es preciso —declaró alzando la voz—que el mundo sepa que Italia es el pueblo mejor informado, el único que conoce las cifras de sus bajas, porque sus muertos le honran por haber perdido la vida en defensa de la patria."

LAS BAJAS DEL EJERCITO ITALIANO

Con relación a las bajas sufridas por las fuerzas armadas italianas en el curso de los 30 primeros meses de guerra, el Duce declara que se elevan a 40.219 bajas, repartidas entre el Ejército, la Marina y la Aviación. Los prisioneros se elevan a 230.738, a los que hay que añadir 37.713 desaparecidos.

Los prisioneros de guerra que se encuentran en manos italianas son los siguientes: 21 generales, 2.376 oficiales, 32.747 soldados. Otros están a punto de llegar a Italia, lo que elevará las anteriores cifras a 21 generales, 2.412 oficiales y 39.089 soldados, verdaderos ingleses, nacidos en el Reino Unido. Además, tenemos prisioneros de otras nacionalidades, lo que alcanza un total, junto con los precitados, de 29 generales, 4.003 oficiales y unos 69.167 soldados.

EL TRATO A LOS PRISIONEROS

Todos estos prisioneros, declara el Duce, son tratados por Italia de acuerdo con las leyes de la guerra y de la humanidad. Sin embargo, y como ha podido comprobarse, los prisioneros italianos son tratados, en ocasiones, "inhumanamente", lo que el Duce apoya con la lectura de correspondencia procedente de algunos italianos que se encuentran en campos de concentración de Inglaterra.

"Los igleses son malditos—dice una de las tales cartas que lee el Duce—tan malditos como los italianos que tratan bien a los ingleses", la lectura de la carta es acogida con una clamorosa ovación que dura varios minutos, hasta que la interrumpe la campanilla presidencial.

LA OPINION ITALIANA ESTA ENTERADA

"Para probar al primer ministro británico que la opinión italiana está enterada del discurso del ministro inglés, yo mismo voy a dar lectura a ese discurso". (Grandes ovaciones). Después de haber leído los párrafos fundamentales del discurso de Churchill, Mussolini manifiesta que no existen frentes aislados sino que hay un frente único, y que el pueblo italiano está preparado para hacer frente a los bombardeos aéreos. Por ello—añade—es preciso, sobre todo, evacuar a las mujeres y los niños de las ciudades y crear una organización que permita a la población trabajadora permanecer durante el día en los tajos y abandonar las poblaciones por la noche, para regresar a ellas nuevamente por la mañana."

Pasando a la parte del discurso de Churchill, en la que el primer ministro hace referencia a Mussolini, el Duce declara que "mientras la realidad no le demuestre lo contrario, se niega a admitir que un italiano pueda ser inferior en condiciones militares a un inglés o a un ruso. Si otra cosa fuera, deberíamos abandonarlo todo como peleles. Roma venció en Zama y aun hay sangre romana en nuestras venas para demostrar a Inglaterra nuestro valor."

LA NEUTRALIDAD ITALIANA EQUIVALIA A LA RUINA

Por lo que respecta a la alegación de Churchill de que el pueblo italiano no ha sido consultado para entrar en esta guerra, Mussolini declara que "si hoy se preguntase al pueblo inglés, éste manifestaría unánimemente en contra de Churchill. No podíamos permanecer neutrales, pues ello equivalía a nuestra ruina, ya que nadie hubiera acudido en nuestro socorro. En relación con la pretendida puñalada por la espalda que asestamos al declarar la guerra a Francia, tengo que manifestar que la fecha de 5 de junio de 1940 estaba decidida hacía mucho tiempo, y que sólo entramos en acción por petición del alto mando alemán. El hundimiento francés fué inesperado por completo". En lo que respecta a la alegaciones de Churchill sobre la pérdida del imperio italiano y el estado de ánimo del pueblo, Mussolini dice que no está dicha todavía la última palabra, y que aquél nunca fué feliz, primero porque le faltaba pan y, segundo, porque cada vez que ha querido mejorarse ha visto su camino cerrado.

INGLATERRA HA SIDO SIEMPRE ENEMIGA DE ITALIA

"No es verdad que Inglaterra siente amistad hacia el pueblo italiano—añade el Duce—ya que el imperio británico siempre ha sido enemigo de Italia."

HASTA LA VICTORIA Y MAS ALLA

A la pregunta de Churchill, ¿cuánto tiempo durará esto todavía?, dice el Duce que se le puede contestar: "esto durará hasta la victoria final y todavía más allá."

ODIO HACIA EL ENEMIGO

Tras de dirigir duras críticas a la actitud inglesa, declara Mussolini: "debemos desembarazarnos de todo falso sentimiento. No se puede llevar a cabo ninguna guerra sin odio. El odio hacia el enemigo debe reforzarse día y noche. El mundo tiene, todavía, una idea completamente falsa de Italia. Italia es, a los ojos del mundo, el país de la pintura, de la música y del arte. En lugar de pinturas y esculturas, prefiero ver una bandera arrancada de las manos enemigas.

LA ADMIRABLE ACTITUD DEL PUEBLO ITALIANO

La actitud del pueblo italiano merece alabanzas y admiración, ni puede pedírsele más, como por ejemplo un entusiasmo continuo. El entusiasmo es, en efecto, sólo un momento lírico en la vida de un pueblo y en la vida de cada individuo.

El Duce manifestó después que el pueblo italiano trabaja, es disciplinado y que no se ha registrado acto alguno de sabotaje. Rindió homenaje a las mujeres italianas, "las cuales representan la reserva inagotable de la fortaleza nacional". "Entre los 46 millones de habitantes hay, evidentemente, temperamentos muy diversos, y, por consiguiente, deben existir gentes que poseen un sistema nervioso complicado y enfermo."

RUMORES FANTASTICOS

El Duce añade que ha logrado reunir una colección de documentos relativos a la estupidez humana, y cita, a continuación, algunos casos de rumores completamente fantásticos. Entre éstos figura el de que Italia se había comprometido a alojar en su país a 200.000 alemanes, según se dijo primero; luego, esta cifra ascendió a 600.000 y más tarde a un millón. Los supuestos refugiados procederían de las zonas sometidas a ataques aéreos. También la noche que las fuerzas italianas ocuparon Córcega, se afirmó que el Duce había sido apuñalado por un obrero. El pueblo italiano se da cuenta—agregó—de la necesidad de esta guerra.

UNA GUERRA DE DOS MUNDOS

Afirmó, más adelante, que renunciaba a hablar de objetivos de paz, y que deja al adversario ocuparse de este asunto. Los fines territoriales y políticos han perdido significado e importancia en esta guerra, prolongada en el tiempo y ampliada en el espacio. La espantosa lucha se ha convertido, verdaderamente, en una guerra de dos mundos.

LUCHAR

El pueblo italiano no conoce más que una sola misión: luchar. Y esto lo hará al lado de sus aliados: luchar con Alemania. La camaradería entre Italia y Alemania se hace más profunda cada día que pasa, y se va convirtiendo en una vida común. No hay diferencia alguna entre las dos potencias.

El Duce declaró, finalmente, que nadie puede hacerse ilusiones sobre una paz dispuesta por los británicos, que significaría otro Versalles, pero más duro que el anterior, porque Inglaterra quiere transformar el mundo entero en algo parecido a la India. "Inglaterra desea un siglo de paz para sí misma—afirmó—y necesita un mundo que trabaje para ella y le garantice sus cinco comidas diarias, pero nosotros debemos luchar para proteger a los que hoy viven y para que los sacrificios de nuestros caídos no sean vanos. Los muertos ordenan la lucha, hasta la victoria final, y nosotros obedecemos".

RESOLUCION DE LA CAMARA

El discurso fué interrumpido continuamente por constantes ovaciones. Al concluir el Duce sus palabras, los consejeros nacionales se pusieron en pie y entonaron la "Giovinezza", después se dió lectura a la siguiente resolución, aprobada unánimemente por la Cámara:

"Después de haber oído las orgullosas y firmes palabras del Duce, la Cámara Fascista responde a las mentiras e insultos del enemigo pensando en los héroes que cayeron en el campo del honor de todos los frentes de combate, en los heroicos soldados italianos y en la población que sufre ataques aéreos. La Cámara reafirma la voluntad de resistencia y combate del pueblo italiano, que está inquebrantablemente resuelto a luchar hasta la victoria final, de cuyo logro se encuentra profundamente convencido".

El acto terminó después de una breve alocución del consejero nacional, Paolucci, que explicó y confirmó la resolución adoptada.—(Efe.)

8.853.000 TONELADAS

han perdido los aliados en 13 meses

BERLIN.—8.853.000 toneladas han perdido los aliados en los últimos trece meses, según estadísticas oficiales alemanas. Esta cifra se reparte así:

Noviembre de 1941. 231.000; diciembre de 1941, 257.000; enero de 1942, 400.000; febrero, 525.000; marzo, 646.000; abril, 585.000; mayo, 924.000; junio, 886.000; julio, 815.000; agosto, 181.000; septiembre, 1.011.000; octubre, 730.000, y noviembre, 1.035.000 toneladas.

No están incluídas las pérdidas sufridas por los soviets.—(Efe.)

NUEVO GOBIERNO EN GRECIA

ATENAS. Ha dimitido, por razones de salud, el Presidente del Consejo griego, y se ha constituído un nuevo Gobierno. (Efe.)

LAS DESTRUCCIONES POR ATAQUES AEREOS EN INGLATERRA

LONDRES. El Ministro del Interior, Morrison, ha publicado esta tarde una declaración en la cual se alude a las cifras de destrucciones dadas por el Duce en su discurso. Morrison, al comentar tales datos, dice que solamente en la región de Londres fueron alcanzados por la Luftwaffe 1.150.000 casas, y que el total de las destrucciones por entero en toda Gran Bretaña, por ataques aéreos asciende a 150.000. (Efe.)

Ha terminado la limpieza de las Filipinas

TOKIO. Han terminado las operaciones de limpieza de las islas Filipinas con la captura de 2.900 prisioneros y 35 cañones. (Efe.)

La gran fiesta infantil de Reyes Magos

Todos los logroñeses conocen la gran labor que cada año viene realizando «Radio Rioja» y la «C. L. A.» en el día de los Reyes Magos en el que todo niño espera el ansiado juguete, sobre todo aquellos que todo lo esperan de la generosidad de los pudientes.

Con este fin «Radio Rioja» ha abierto, también como todos los años, la oportuna suscripción pública al objeto de recaudar los fondos necesarios para llevar a cabo tan laudable propósito. La suscripción que siempre ha merecido favorable acogida por parte del vecindario y es de suponer que este año no pere en cuantía a los anteriores, lograr de que pueda ser realidad que cada uno de los niños de la Beneficencia, Casa Cuna, Hospital, Sanatorio, «Auxilio Social», cantinas escolares y escuelas gratuitas, pueda conservar un grato recuerdo de ese inolvidable día de los Reyes Magos.

SGCB2021