UNA PALABRA
30 CTS.
ANUNCIESE EN LA SECCION DE PALABRAS DE ESTE DIARIO

PUEBLO

Año XI.—Núm. 3.428.—70 céntimos Madrid, martes 12 de septiembre de 1950

INTENSOS DUELOS ARTILLEROS EN TAEGU

HA MUERTO ROMANONES

Anoche falleció en Madrid don Alvaro Figueroa y Torres, conde de Romanones. Mañana serán trasladados sus restos a Guadalajara, donde recibirán sepultura en el panteón familiar. En este número biografía del finado e información en distintas páginas.

Las gentes exageran al atribuir mil millones de pesetas a Romanones

El dinero que ganó con más esfuerzo, según propia confesión, fué el que le producían sus artículos periodísticos

ANTE el palacio de la Castellana, al que quiso venir a separar el alma del cuerpo el conde de Romanones, se ha formado un corrillo que busca la sombra de los árboles del jardín. El corrillo se renovaba constantemente, a base de gentes que jpzgaron precisa su presencia, o de allegados a la casa del conde que se veían solicitados para resolver cualquier formalidad.

Como elementos fijos del grupito figuraba el secretario, señor Ballester; el hijo del antiguo secretario, señor Brocas, y... el periodista que pudo registrar las palabras que de otra forma se hubiera llevado el aire.

El periodista planteó el tema de la fortuna del "señor conde —como es designado por todos con respetuosa veneración—. Es el tema que figura también en los comentarios de las gentes "de fuera", las que pasean por la calle o vierten sus hipótesis en los cafés.

Todos los asistentes a la reducida tertulia poseen razones sobradas para conocer "la fortuna del señor conde". Todos, menos el periodista. Pero existe un acuerdo tácito para no desvelar ni siquiera una vasta aproximación de cálculo. Y así flotando el tema propuesto, cada uno expone sus propias experiencias. El periodista recogió las intervenciones, sin registrar su procedencia individual, pero testimoniando que todas vinieron de las gentes que más conocieron en vida al señor conde: están aquí, aprehendidas sin orden:

"Me acuerdo que el señor conde, cuando le hablaban de la fantasía popular sobre su fortuna, solía repetir: "Las fortunas las aumenta el pueblo."

"Ni mil millones, como dice la gente, ni una fortunita burguesa, como han apuntado algunos malintencionados."

"Su fortuna la tenía íntegramente colocada especialmente en fincas rústicas y urbanas. Tenía también numerosas acciones en Empresas industriales; pero esto no era más que una pequeña parte."

(Pasa a última página.)

ENTRA EN ACCION nuevamente la aviación

TOKIO, 12.—Un portavoz militar informa que la dura lucha por Taegu continúa el martes con uno de los más intensos duelos de artillería, al propio tiempo que actúa la aviación contra las posiciones rojas. La lucha se precisa en el norte de Taegu y en el noreste de esta ciudad.

El general Mac Arthur informa que dos mil comunistas, en el sector de la segunda división, a lo largo del río Naktong, han resultado víctimas del fuego de los aviones, de la artillería y de las armas ligeras.

En el Nordeste, donde los surcoreanos y los norteamericanos continúan avanzando hacia el Norte, fueron hechos prisioneros 8 suristas que prestaban servicio con los nordistas y 581 norteocoreanos.

Al nordeste de Taegu, los elementos del segundo cuerpo "Rok" rechazaron varios ataques y enviaron patrullas en avanzadilla para mantener el contacto con el enemigo.

SEISCIENTAS OCHENTA Y TRES SALIDAS DE LA AVIACION DE LAS N. U.

TOKIO, 12.—La aviación militar de las Naciones Unidas estableció ayer una nueva marca al realizar 683 salidas sobre Corea. Los bombarderos atacaron intensamente el sistema de comunicaciones de la retaguardia comunista y destrozaron numerosos trenes militares, según se hace constar en el Cuartel General de Mac Arthur.

Un portavoz del citado Cuartel General dijo que los comunistas están construyendo defensas en las zonas del puerto de Yongdok. (Efe.)

(Más información en páginas centrales.)

1: Contraataques norteamericanos.—2: Contraataques de la XXIV división de Infantería de Marina y de unidades surcoreanas.—3: Lugar donde se libra un duro combate, con fuerte presión hacia Taegu.—4: Intento de penetración nordista.—5: Ataques nordistas sobre Masan.

Residencia de productores en La Coruña

El ministro de Justicia y secretario general del Movimiento, don Raimundo Fernández-Cuesta, en el acto inaugural de la Residencia de Productores denominada "Torre de Santa Cruz, en La Coruña. (Foto Cifra.)

EN LAS PLAYAS DEL RIO JARAMA

Gigantesco "barbo" con fueros de "tiburón" perturba la tranquilidad de los pacíficos bañistas

Domingo 3 de septiembre; hora aproximada, siete y media de la tarde; últimos chapuzones del día y, acaso, los de despedida de tan agradables jiras estivales a los ríos próximos a la capital de España. De pronto, un grito de terror lanzado por el bañista Emilio Fiel Rodrigo, que al recibir un extraño y duro golpe en sus piernas, sumergidas en el agua del Jarama, cae como herido por la metralla. En su auxilio corre su hermano Víctor, su primo hermano Eduardo Rivera Fiel y su compañero Samuel Sierra Martín. Sustos, gritos y carreras por ganar la orilla más próxima de las señoritas bañistas.

Los auxiliadores, repuestos de la impresión que les produjo la zambullida de Emilio, al comprobar que éste no era "cadáver", buscan rápidos al causante que propinó al compañero tan indeseada caricia, por virtud de la cual permanecía maltrecho y quejumbroso, recostado en tierra firma en la margen izquierda del Jarama.

Segundos duró la soñada calma; lo que Eduardo tardó en lanzar un vibrante "do" de pecho señalando la dirección en que surcaba las aguas, con su enorme lomo a descubierto, un extraño y voluminoso pez, que de buenas a primeras a todos se antojó un tiburón; nuevos sustos, mayores carreras por parte de ellos y gritos de terror por parte de ellas. ¡Ah! Pero allí está Samuel. Efectivamente, aunque no el Samuel de que nos hablan las Sagradas Escrituras; pero sí hijo de buen pescador, supo convencer a sus aterrados compañeros de que el tiburón por ellos soñado no era otra cosa que un enorme barbo; animó, pues, a los apenados compañeros, organizando la captura del comprometedor ciprínido, la que consiguieron no muy pronto y merced a la no despreciable ventaja del escaso caudal de agua.

Sacado a tierra firme, trocados los gritos de terror y angustia por otros más halagüeños, organizaron la caravana de regreso, exhibiendo el contusionado Emilio el supuesto "tiburón", que causaba la admiración y sorpresa de cuantos lo veían.

La longitud del pez era de 92 centímetros, y su peso de 4,360 kilogramos.

Ni que decir tiene que el record de pesca por sorpresa queda batido en uno de los ríos más próximos a la capital de España y que nadie mejor que esta cuadrilla de más larga la noche en que les sirbañistas ha podido bailar la "raspa" vió como plato fuerte del banquete que celebraron.

ARGA

He aquí el gran barbo pescado en el Jarama.

ESCRIBE UNO QUE PUEDE SER PERIODISTA

POR EUROPA, SIN DINERO

LOS ESPAÑOLES EN FRANCIA

Un anduluz vende helados y castañas en la plaza de la Estrella

HOY ponemos punto final al relato de nuestro viaje Madrid-París en "autostop". El año que viene vamos a intentar otro viaje de más envergadura, el cual anunciaremos a su tiempo, ya que nuestra experiencia en este viaje de exploración nos ha dado ánimos para intentar otra aventura similar.

Algunas personas — los poseedores de automóviles—no van a estar muy contentos cuando se generalice en España el "autostop"; pero los españoles que se arriesguen a disfrutar de unas vacaciones en estas condiciones aprenderán a conocer primero nuestra Patria y más tarde el extranjero.

De lo que aún no les hemos hablado a ustedes ha sido de los españoles que conocimos en Francia. Muchos compatriotas nuestros se encuentran en la vecina nación, habiéndose dividido en dos bandos bien distintos: los honrados y los bandidos. De estos últimos habrán leído las últimas noticias de la redada que la Policía francesa ha efectuado; pero no vamos a ocuparnos de ellos, sino de otros, los menos, que por una causa u otra viven en Francia desde hace años soñando siempre con volver a la Patria.

En la plaza de la Estrella, donde está situada la tumba del Soldado Desconocido, protegida por el Arco del Triunfo, se da cita la flor y crema del turismo internacional. Nuestros compatriotas, los honrados, haciendo gala de la iniciativa del español, han resuelto sus vidas dedicándose al comercio.

Hablamos con un andaluz que con un hermano suyo vende helados en la mencionada plaza.

—¿Hace mucho tiempo que está fuera de España?—le preguntamos.

—Sí, hijo, sí; ahora hace diez años. ¡Tengo unas ganas de volver! En realidad, yo puedo volver; pero ya he rehecho mi vida aquí y es difícil abandonar mi trabajo.

—¿Cuánto dinero gana usted aproximadamente?

—El carrito de los helados es mío y no pago ninguna contribución. La mercancía la hago yo mismo, y todo el dinero que recaudo es para mí. Vengo a sacar unos siete mil francos diarios.

—¿Y qué vende usted en invierno?

—Castañas asadas. Los franceses se "pirran" por ellas. En París vivo bien, pero ahora mismo cambiaba la Torre Eiffel por la Giralda. Cualquier día de éstos vendo el carro y me presento allí, y lo primero que haré será arrodillarme y besar el sagrado campo español y decir: "¡Viva España!"

Joaquín MORCILLO

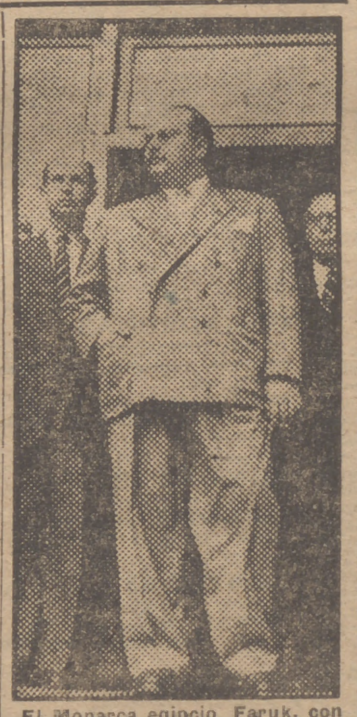

El Monarca egipcio, Faruk, con algunos miembros de su séquito, aparece aquí, a la puerta del hotel donde se hospeda, en San Sebastián. (Foto Cifra.)

Exigencias de confección nos obligan hoy a traer a tercera página el artículo de colaboración que habitualmente insertamos en la última página

MADRID TENDRA CARRERAS DE CABALLOS EN OCTUBRE

Habrá seis reuniones y se repartirán 365.000 pesetas en premios

Terminada la temporada de carreras de caballos en Lásarte, temporada que ha alcanzado un éxito sin precedentes, lo mismo desde el punto de vista deportivo que desde el de afluencia de aficionados, Madrid prepara su programa otoñal.

—¿Qué día comienza la temporada en el hipódromo de la Zarzuela?

—La próxima temporada de carreras de caballos se inaugura el día 1 de octubre, y además de este día se celebrarán carreras el 8, 12, 22 y 29 de ese mismo mes, clausurándose el 5 de noviembre.

—¿Hay muchos premios importantes?

—Hay varios; el del Ayuntamiento de El Pardo, que se correrá el primer día; el City of Dublín, el segundo; el Gran Critterium, el tercero; el Gran Premio Memorial del Duque de Toledo, el cuarto, y el L'Iser, de vallas, y el Gladiateur que se correrán el último día.

¿Habrá muchas carreras de potros?

—Un total de siete pruebas, en las que es de esperar exista gran competencia, pues aparte de todos los elementos ya conocidos, es de suponer que participen otros que todavía no han hecho su debut y de cuya clase se espera mucho.

—¿Se ha instituído algún premio nuevo?

—Como detalle curioso podemos citar tres premios, que llevan el nombre de otros tantos caballos contemporáneos y así tenemos las pruebas Caburé, Ivanhoe y Recherché, en memoria del semental argentino y de los campeones de la Yeguada Militar y cuadra Torr, respectivamente.

—¿Y ya han llegado todos los caballos para tomar parte en estas carreras?

—Han regresado ya algunos de San Sebastián, pero la mayoría vendrán en la presente semana, para comenzar los entrenamientos en la próxima.

—¿Habrá que ir a verlos

—Habrá que ir a verlos, para comprobar su forma actual y observar los cambios que pueden haber experimentado en el hipódromo donostiarra.

Díganos la verdad

LUIS ARRANZ AYUSO

Hablo con el presidente de la Federación Castellana de Hockey y Patinaje, quien a su vez es secretario técnico del Rayo, jefe del Grupo de Empresa, periodista y secretario nacional de Publicaciones Sindicales. Pero la interviú no va a roza- más que un tema: el de hockey. Así, pues, Luis Arranz Ayuso al habla.

—¿Temporadas de presidente?

—Cinco.

—¿El hockey ha ganado en ese tiempo?

—En Castilla mucho.

—¿Por su labor personal?

—Por la de todos los miembros y por la de los propios Clubs.

—¿Deportes que ampara esta Federación?

—El hockey de hierba masculino y femenino: el de patines, masculino; el patinaje artístico, ambos sexos, y el de patinaje de carreras.

—¿Clubs?

—Propiamente dicho tenemos el del Atlético de Madrid, el del Real Madrid, el Club de Campo, el de junior y el senior. Estos de primera categoría. Después la Real Sociedad Gimnástica Española y el resto son o Grupos de Empresa o equipos universitarios y de Sección Femenina.

—¿Deporte profesional o amateur?

—Netamente amateur. Aquí los jugadores cargan con las porterías a cuestas.

—¿Cómo está Castilla en relación con otras regiones?

—Castilla y Cataluña, en cuanto a hockey de hierba, casi van a la par.

—¿Y en hockey sobre patines?

—Cataluña nos aventaja considerablemente.

—¿El resto de las regiones?

—Está en una situación muy inferior.

—¿A qué se debe esa superioridad catalana?

—A que cuenta con terrenos deportivos y principalmente pistas, cosa que en Castilla carecemos en absoluto.

—¿Protección oficial?

—En Cataluña, todo; en Castilla, nada.

—¿Por qué?

—Porque las autoridades oficiales catalanas se han dado cuenta de lo que puede representar este deporte y no regatean esfuerzo moral ni material.

—¿Perspectivas?

—El Ayuntamiento madrileño está constituido por destacadas personalidades muy arraigadas en la vida deportiva, y como sabemos que existe un vasto plan para crear zonas deportivas en barriadas, tenemos fundadas esperanzas de que nos sean adjudicadas algunas de éstas.

—Un inciso: ¿El alcalde juega al hockey?

—No lo sé, pero si le he visto como espectador.

—¡Díganos la verdad!: ¿con qué se conformaría?

—Con una pista de patinaje.

—¿Lugar?

—Debajo del paseo de Rosales, al lado de la Escuela de Cerámica.

—Concedido.

—Si de usted dependiese si que podríamos decir que el hockey en Castilla había llegado a su mayoría de edad.

—Segundo inciso: ¿Han contado con don Cecilio?

—No.

—¡Ah!...

—Pero entonces nos lo podrían dar en Vallehermoso o en la Casa de Campo.

—Tercer inciso: ¿Usted juega al hockey?

—No.

—¡Caramba!

—Me encuentro muy pesado.

—¿Kilos?

—Ochenta.

—Tito Coggen daba en la báscula cerca de cien...

CORDOBA

CRUCIGRAMA

NUMERO 58

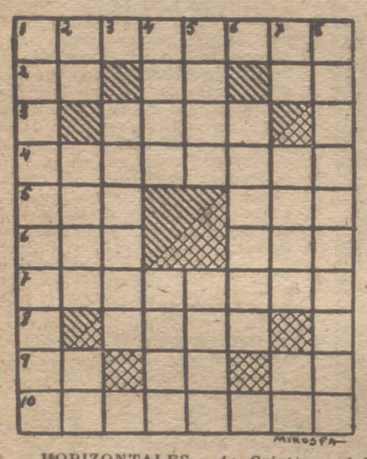

HORIZONTALES.—1: Cristiano del monte Líbano.—2: Naipe. Símbolo del sodio. Consonante repetida.—3: Observa.—4: Reina de Polonia, esposa de Ladislao V.—5: Calamidad. Al revés, poema.—6: Flanco. Río catalán.—7: Gran lago entre Bolivia y el Perú.—8: Composiciones poéticas.—9: Negación. Conjunción latina. Entrega.—10: Rey de Mecenas, jefe de los que sitiaron a Tebas.

VERTICALES.—1: Ciencia.—2: Moneda romana de cobre. Discutido pintor contemporáneo. Símbolo de la plata.—3: De color moreno.—4: Al revés, regresó. Pronunciación latina que significa "el mismo".—5: Al revés, nombre especial que tuvo Persia. Peso de Filipinas, décima parte de la chinanta.—6: Piedras preciosas.—7: Consonante repetida. Al revés, transferí. Nota.—8: Harán acopio de cosas de valor.

SOLUCION AL CRUCIGRAMA NUMERO 57

HORIZONTALES.—1: Genoveva (Santa).—2: Er. Ta. IV.—3: Pita (María).—4: Efímeras.—5: Rur. Ama.—6: Aro. leD.—7: Topolino.—8: Olla.—9: Ve. oN. Ce.—10: Onerosos.

VERTICALES.—1: Generativo.—2: Er. Furo. En.—3: Piropo.—4: otiM. Olor.—5: Vate. Lino.—6: Aralia.—7: VI. Amén. Co.—8: Avisadores.

Aviso a los productores agrícolas

La Cámara Oficial Sindical Agraria ruega a los productores agrícolas de la provincia de Madrid que han de disfrutar vacaciones en las residencias de verano de Educación y Descanso se presenten el día 13 del actual por la mañana en las oficinas de dicho organismo, avenida de José Antonio. (S. I. S.)

Reunión de labradores

MALAGA.—Presidida por el gobernador civil de la provincia don Manuel García del Olmo, se ha celebrado una interesante reunión de labradores. Después del reparto de 400.000 pesetas entre los agricultores, el gobernador civil citado, prometió conseguir un crédito para la repoblación de los viñedos. (S. I. S.)

* * *

LAS PALMAS.—Celebró reunión la Cámara Oficial Sindical Agraria de Las Palmas. Entre otros importantes asuntos se estudiaron los relacionados con el abono.

VACACIONES EN LA CORUÑA

¡ES VERDAD QUE SE PESCA!

El espíritu de la burla ha escogido como blanco predilecto a los cazadores que no cazan y a los pescadores que no pescan. Todos conocemos infinidad de anécdotas en las que se recogen humorísticamente estos fracasos. Pero en La Coruña sucede precisamente lo contrario: aquí está el paraíso del pescador. Y las amas de casa, fatigadas de limpiar tanto pescado como el que trae su marido al hogar, suelen decir con bastante enojo:

—¿Por qué no serás tú como esos pescadores que nunca pescan nada?

Esta abundancia de fauna fluvial y marítima hace que en La Coruña se haya despertado una extraordinaria pasión por la pesca. Enjambres de pescadores vemos todos los días a la orilla del mar, en las riberas de los ríos, con cañas o redes, a pie firme o en barca... Y el espectáculo resulta verdaderamente divertido, porque el pescador no hace más que estar sacando de las aguas su presa vivita y coleante...

Un amigo norteamericano nos dice:

—¡Es magnífico! ¡Qué abundancia de pescado! En Norteamérica todo esto se halla racionado. Los diversos Estados federales hacen su propaganda para que usted vaya a pescar a sus ríos y a sus lagos; pero en seguida le entregan una cartilla de licencia, con sus cupones respectivos, y le dirán: "¡Pobre de usted, que pesque más de tres truchas, cinco carpas, dos tencas y un barbo!" Y si usted se propasa, vienen las penas pecuniarias y aflictivas. En cambio, aquí se llenan cestas y cestas de truchas, ¡y no pasa nada! ¡Qué bendición!

Sí; esto es muy cierto. En muchos países se vigila y cuida la pesca para evitar su agotamiento; en Galicia, es tanta su abundancia, que todo son invitaciones y facilidades para el pescador:

—Mañana vamos de truchas, ¿quiere usted acompañarnos? ¿O prefiere asistir al campeonato infantil de pescadores de panchos, en el puerto? También puede resultar muy interesante para usted, que es escritor, la pesca de los calamares... Puede usted pescar y llenar, al mismo tiempo, su estilográfica...

Es inútil que usted oponga reparos a esta diversión deportiva. Aquí no hace falta dar ninguna lección al pescador novato. ¡Nada de hablar de anzuelos, ni de cañas, ni de horas, ni de luces, ni de pulso, ni de vista! Con un hilo y un alfiler, más o menos retorcido, ya está usted aviado...

—¿Y la mosca?

—Ponga usted cualquier cosa en el anzuelo. Está sobradamente demostrado que los peces pican más en los cebos artificiales. Y éstos, cuanto más raros sean más les llama la atención. Póngales, para que piquen, un poco de pelusa, de esa que siempre existe en los bolsillos...

En efecto, en pocos segundos pesqué dos truchas y una carpa dorada...

Ahora debiera explicar cómo se pesca el calamar, con anzuelos sin cebo de ninguna clase, y cómo el cefalópodo le escupe a uno la tinta cuando se le echa el guante... Y también debería hablar de la pesca submarina, en la que el hombre se arma de arco y flecha, se coloca una especie de escafandra y se sumerge en el mar, para aprovecharse del pasmo que causa su presencia y disparar a quema ropa sobre los peces, paralizados por la sorpresa... Pero un artículo periodístico no debe ser nunca un texto de Piscicultura.

Respecto al sentimentalismo de algunas damas, a las que no gusta desescamar el pescado y aseguran que los pececitos sufren mucho al retirarlos de su medio acuoso, nosotros les diremos que a la vista tenemos un libro de una monja titulado: "Tratado de la pesca con caña!", impreso en el siglo XVI, que nos canta las delicias de la pesca y dice que "el río, las flores, los pájaros y el dulce saboreo de una trucha, pescada por nuestras propias manos, nos puede llevar a la adoración directa de Dios".

TORRE ENCISO

DELEGACION NACIONAL AUXILIO SOCIAL

ANUNCIO

Para la venta de una báscula de plataforma de cuatro planchas de 210 a 125 cm. cada una, existente en nuestro Almacén de materiales, sito en la calle de Raimundo Fernández Villaverde, número 17, se admiten proposiciones. Estas deberán presentarse en sobre cerrado y lacrado, papel corriente con póliza de 4,50 pesetas. Plazo de admisión, hasta el 28 del corriente mes.

Las proposiciones se entregarán en la Delegación Nacional de Auxilio Social (Departamento de Construcciones), calle del General Sanjurjo, núm. 39, de nueve a dos y de cinco a nueve de la tarde.

El anuncio será por cuenta del adjudicatario.

ANUNCIOS POR PALABRAS

LOS ANUNCIOS PARA ESTA SECCION PUEDEN REMITIRSE A PUBLICIDAD DE "PUEBLO", ESCRITOS A MAQUINA O CON LETRA CLARA, ADJUNTANDO SU IMPORTE, MAS 0,10 DE TIMBRE, EN SELLOS DE CORREO O EN PAPEL MONEDA

AGENCIAS

AMERICA-España obtenemos, tramitamos certificados, toda clase documentos, testamentarías, herencias, búsquedas. Máxima rapidez. Corresponsales Argentina, Méjico, Venezuela. Gestora Macar. Espoz Mina, 15.

PENALES urgentes. Cintra. José Antonio, 31.

ALQUILERES

TIENDA dos huecos. 600 pesetas. Acacias, 81.

PISOS amueblados especialidad. Villamandos Montera 7.

PISOS Argüelles 495, calefacción incluida mes fianza. Alcalá, 118.

TOMARIA piso con, sin muebles. Manolita. 339210.

TIENDECITA, trastienda. Estación Pozuelo de Alarcón.

HOTEL temporada invierno, baño calefacción. Teléfono 3. Pozuelo de Alarcón.

POR marcha Extranjero alquilo hotel confort, vendiendo muebles y arañas, lujo, nuevos. Renta, 650. Colonia Municipal, 36 (Ciudad Jardín). Tranvía 30, 40 y autobús.

ALQUILO piso confortable. Apartado 2.021.

ALQUILO despacho céntrico, exterior. 216278.

AUTOMOVILES

ESCUELA automovilistas. Enseñanza garantizada. Turismo, camión. Alfonso XII, 58.

ESCUELA enseñanza garantizada insuperable, clases ilimitadas, ómnibus moderno, turismo, economía. Conde Peñalver, 24.

EL MODERNO, enseñanzas. 262811. Gosálvez.

ZACARIAS. Enseñanza conducción y carnet rápidamente. Luchana, 35.

COMPRAS

TRASTOS, ropas menudencias, desechos buhardillas sótanos liquidaciones todo. 270064.-283127.

COMPRO máquina escribir particular. 318639.

¡ATENCION! Nuevo dueño Callejón Preciados, 2. 217167. Libros antiguos arte, bibliotecas. Mando catálogo libros antiguos. Compro provincias.

COMPRO gramófonos, discos usados. 280694.

COMPRO todo, ropas, muebles, trapos, papel, chatarra, trastos. Ponce. 245923.

COMADRONAS

CARMEN, consultas. Francisco Silvela, 43.

SANTACLARA. Embarazadas, reconocimiento, consultas. Apodaca, 6. 213095.

CONSULTAS

PRACTICANTE, penicilina, inyecciones. Corredera Baja, 31. 214375.

DENTISTAS

ALVAREZ, Magdalena, 26. Dentaduras económicas, extracciones.

ENSEÑANZAS

CLASES Química elemental, superior. 267025.

PROFESORA particular bailes sociedad. 24-38-46.

MONSIEUR Pellefigue reanuda sus clases de francés en su domicilio. Mesonero Romanos, 6, 4.º, derecha.

APRENDA inglés sin libros, económico y en poco tiempo. Conde Peñalver, 5, tercero F.

FINCAS

COMPRAS

FERTEN compra vende rápidamente toda clase fincas rústicas, urbanas, solares. Seriedad, discreción. Menéndez Pelayo 13. 267128.

VENTAS

CASA céntrica véndense tiendas. Pisos ocupados desde 12.000. 26-79-08.

FILATELIA

COMPRO sellos para colecciones, pago máximo valor. Pardiñas, 28 (tienda).

GUARDAMUEBLES

EL MODERNO, maquinarias, alfombras. 262811.

HIPOTECAS

HIPOTECAS veinticuatro horas. Merino. Fuencarral, 23.

DOY dinero urgentísimamente. 338002.

HUESPEDES

FAMILIA particular desearía dos, tres amigos. Zorrilla, 11, segundo derecha.

HABITACION confort, único. Diego León, 40 3.º derecha.

PARTICULAR completa caballeros. Guzmán Bueno, 43, quinto izquierda (Argüelles).

MAQUINARIA

REMI, alternadores, dinamos, electromotores. San Bernardo, 120. 249258.

VENDO dos máquinas punto trabajando. Alcalá, 126.

MODISTAS

SE confecciona toda clase de punto, precios económicos. 227998.

MODISTA económica. Teléf. 263409.

MUDANZAS

MUDANZAS garantizadas. Rufino Rubio. Galileo, 66. 244786.

PERDIDAS

EXTRAVIADA maleta lona granate. Estación Norte, viernes, noche. Llegada tren tranvía Valladolid. Gratificarán espléndidamente. Carbonero y Sol, 42. Madrid.

RADIOS

RAPARACIONES rápidas domicilio. Precios moderados. 282784.

OCASION. Radio cinco válvulas. 280421.

REPARACIONES domicilio, radio instalaciones, garantía, economía. Talleres Sanjuan. 312575.

MODERNO Superheterodino, nuevo. Cinco lámparas americanas y tocadiscos. Oportunidad. María Magdalena, bloque 17. Puente Toledo. 12.148.

SASTRERIAS

HECHURA traje, gabán, 90. Vuelvo gabanes, gabardinas, trajes. San Vicente, 35.

TRASPASOS

FERTEN traspasará rápidamente su industria. Máxima discreción. Menéndez Pelayo. 267128.

SE traspasa tienda económica. Razón: Canillas, 6, panadería (Colonia del Pilar).

VARIOS

OJO, OJO, OJO, Empresas. Liquidamos monos, petos, pantalones caballero y niño. Leganitos, 43.

FABRICANTE aparatos dibujar patentados desea concesionarios provincias. Apartado 6.039.

OFRECESE licencia patente 179.526, procedimiento fabricación impermeabilizante para cementos. Apartado 1.064. Madrid.

SE hacen copias a máquina y circulares. Avenida de José Antonio, 39. Portería.

RESIDIENDO barrio Salamanca, compre a plazos sin fiador. 35-84-10.

AGUAS subterráneas. Tel. 26-87-75.

VENTAS

MAQUINAS escribir garantizadas. Montera, 35 (Pasaje).

MAQUINA punto particular, baratísima. 234046.

CAMA matrimonio metal. Caravaca, 9.

TRABAJO

OFERTAS

SEÑORITAS bailar. Jacometrezo, 9. (entre Callao-Capitol).

FABRICA juguetes, regalos, necesita representantes introducidos bombonería, modas niños, en capitales: Avila, Alicante, Burgos, Castellón, Granada, Gerona, Guadalajara, Logroño, Lérida, Murcia, Pamplona, Segovia, Tarragona. Dirigirse: Jomogar. Apartado 12179. Madrid.

SECRETARIA dirección 21-40 años, libre inmediatamente. Sueldo y participación. Inútil sin referencias primer orden y práctica comercial. Llamar: 256190.

NECESITAMOS: 1.º Agentes todos ramos (en particular bares, papelerías, bazares) y preferencia disponiendo organización venta. 2.º Personas ambos sexos disponiendo horas libres para visitar clientes. 3.º Camareros buena presentación y recaderos de cercanías. 4.º Obreras a destajo a domicilio (inútil si desconocen trabajo industria papel). 5.º Botones 14-16 años, buena presencia. Presentarse de 6 a 8 ó escribir Inpama, José Delgado, 1 (esquina Marqués de Zafra).

DEMANDAS

TRADUCCIONES "Luroga". Apartado 12.191.

FUNCIONARIO excelente, profesor, 38 años, buena presencia, aceptaría cargo administrador, secretario, etc. Señor Leal. 22-60-83 (tardes). (2.420.)

Para anuncios en esta sección, llamad al teléfono 33 84 20

ESCUELA-HOSTELERIA

MADRID

Ha quedado abierta en calle Cervantes, núm. 3, la matrícula para curso 1950-51. Aconsejamos a empresarios y productores la conveniencia de enviarnos los nuevos alumnos antes del 15 septiembre, recordándoles las ventajas de esta Institución.

Masa Coral de Madrid

Dicha Coral reanudará sus actividades con el comienzo del curso 1950-51 el lunes 11 del actual, a las ocho de la noche.

Las solicitudes de ingreso pueden formalizarse todos los lunes y jueves, a partir del citado día, de ocho a nueve y media, en el domicilio social de dicha agrupación, Daoiz, número 3.

Misión militar a Alemania

En un avión de la Embajada de los Estados Unidos salieron ayer de Barajas para Alemania, vía París, el agregado militar, teniente coronel Gomes, acompañado del general don Jesús Aguirre Ortiz de Zárate; tenientes coroneles don Luis García Rollón y don César Martín Alonso, y el comandante don Tomás Liniers Vidal. Los militares españoles van invitados por el agregado norteamericano para presenciar las maniobras militares que se celebrarán en Alemania próximamente.

LOS CHISMES del compadre

PRECOCIDAD

Alguien me dice:

—Podemos estar contentos; los niños españoles son los más precoces del mundo.

—No tanto, hombre. Por un Arturito Pomar que nosotros podamos ofrecer, por ahí nos dan dos o tres docenas de Pierinos Gambas y Gianellas di Marco.

—Voy a referirme a otra cosa. En ninguna parte del mundo un crío antes de cumplir los seis meses tiene estado y profesión.

—Bueno, aquí tampoco.

—Eso creía yo también. Pero entonces ¿por qué en los padrones de abastecimientos, especialmente confeccionados para ciclos infantiles, incluso en el correspondiente al primero, que abarca sólo hasta los seis meses de edad, dentro de la afiliación del niño se pone una casilla a cubrir donde se pide declarar estado y profesión?

—Es verdad. No había pensado nunca que un crío a los seis meses pueda ser viudo o ingeniero de Caminos.

—Pues, según estos padrones, puede. ¡Maravillosa precocidad!

LADRIDOS A LA LUNA

O por lo menos a los oídos del vecindario. Porque es admirable la delicadeza que casi todos sentimos por el hermano perro. Si no fuéramos tan amantes del llamado fiel amigo del hombre—que, entre otras cosas, no hace sino corresponder a la amistad que el hombre siente por él—, ¿cómo íbamos a tener los perros como quien dice hasta en la sopa?

No en la sopa, pero el frente al número setenta y tantos de la calle de Guzmán el Bueno habita, junto con sus dueños, una estruendosa familia canina, de la que se me queja un lector no demasiado perrófilo.

—Perros y personas viven en varias chabolas inmundas situadas en unos solares que allí hay. ¿Qué utilidad tienen estos perros? ¿Guardas de unos escombros? Por que allí no hay otra cosa que casas derruidas. Y si hay perros, ¿para qué guardas? Y si guardas, ¿para qué perros?

—Bueno, pero ¿qué daño hacen los animalitos?

—Daño, propiamente, no, sino que los bichos se pasan la noche ladrando estruendosamente, sin que sus amos consigan callarlos y provocando a veces la intervención de la gamberrería ambulante, que encuentra una extraña diversión en oír escandalizar a los canes.

CONCERTEMOS EL CONCIERTO

Ya saben ustedes lo melómanos que somos en Madrid. Los conciertos que todas las temporadas se celebran en la capital de España cuentan con un público escogido y a la vez numeroso. Si todavía no existen servicios de autobuses para llevar a la gente a los conciertos, como se hace para el fútbol, ello no es por falta de público, sino porque los cines y teatros donde éstos tienen lugar están mucho más cerca que esas cosas grandes llamadas estadiums.

La gente, que tiene gana de que comiencen los acaso más populares de estos conciertos, los del Monumental Cinema, muestra, no obstante, cierta inquietud de tipo económico.

¿Subirán este año también los precios de las entradas de los conciertos de la Sinfónica? Hay que hacer notar cómo durante los tres años últimos tales precios subieron hasta seis veces sobre su coste base. ¿No habría forma de convertir este "allegro vivace" en un "allegro moderato"?

ORQUESTA EXITOSA

Me refiero a la Municipal de Valencia, que, como ustedes saben —aunque la cosa, no entiendo por qué, se ha divulgado muy poco—, obtuvo durante la pasada temporada unos éxitos magníficos en Londres, y gracias a éstos ha sido invitada de nuevo para dar conciertos en la capital británica, bajo la dirección del genial Iturbi.

Sobre estas actuaciones está también el propósito de Iturbi de llevarse su orquesta a una tournee por los Estados Unidos.

REGRESOS

Muchas caras conocidas y desaparecidas de Madrid por el estío van viéndose por esos cafés y esas calles.

Alfredo Marquerie, por ejemplo, les ha ocasionado un grave perjuicio a los caricaturistas, pues ya no le pueden trasuntar con ese perfil incisivo y cortante de hacha de ciles u hoja de lata recortada con que le dibujaban antes. Porque ahora Alfredo ha vuelto morenete y hasta gordo. Menos mal que, como él dice, estas cosas se le van a uno en seguida en Madrid.

Un gran escritor que llevaba buena temporada ausente de entre nosotros, refugiado en la placidez malagueña, ha regresado asimismo. Me refiero a don Ramón Ledesma Miranda, cuya estancia en Madrid pido que sea larga, no obstante lo tranquilo que el hombre lo ha pasado en la tierra de los boquerones.

CUCHILLA DE AFEITAR

Es el indiano que llega triunfante a su aldea después de veinticinco años de ausencia. Le espera la banda de música, los niños de las escuelas, toda la gente en pleno. Entre los que esperan hay un señor de larguísima barba.

Después de las efusiones de rigor, la madre del indiano va presentando gente:

—Mira, Antoñín; aquélla, la Alodia; allí, don Cosme, el boticario...

—Y ese de la barba, ¿quién es?

—Tu hermano Juan. Pero ¡no le conoces!

—Claro. Como te has dejado esa barba. ¿Por qué te hiciste?

Y el de la barba, metiéndosela por las narices en el abrazo, respondió:

—¡Hermaniño: cuando te fuiste hace veinticinco años llevábate mi cuchilla de afeitar!

Julio TRENAS

LOS LECTORES DE "PUEBLO" EN PROVINCIAS que quieran vender, comprar, cambiar, pedir trabajo, ofrecer colocaciones, etc., etc., podrán utilizar nuestra sección de anuncios breves a 30 CENTIMOS PALABRA enviando el anuncio con su importe en sellos de correo a PUEBLO, Narváez, 70. Madrid.

SGCB2021

FILOSOFIA DE UN CIGARRILLO

Por TOMAS BORRAS

EL hombre dejó en paz el azadón del riego, erguido, con el paisaje de la Sierra ante él, gozador de la mañana. Lo miró todo con amor, el roquedo, los pinares que negreaban lejanos, el arroyo del que tomaba la vena para su huerta, el hilillo azul de la chimenea, que se fundía en el ancho azul con volcán en el centro de su altura, sol ensañado.

—Vamos a echar el cigarro.

Los labriegos "toman las once" porque se levantan aún sin luz. Y echan el cigarro—no un cigarro—, como pausa y compás en la tarea.

De la faja extrajo la petaca de tabaquillo a granel. Elaborar el cigarro tenía su rito: el papel colocado en el ángulo de la boca, calcular el tabaco y molerlo un poco entre las palmas, confiarlo al papel y enrollar, salivar y pegar el borde, doblar las puntas, encender: minutos, con calma aldeana.

—¿Por qué no los compra hechos?

—Esa es una de las penas de este mundo que vamos dejando día a día—me contestó—, y que a todos trae cavilosos, sin hallar la solución: que no saboreamos.

Al otro lado de la cerca sonaban esquilas, gotas de sonido líquido, las del rebaño de cabras, que también se echan su siesta de media mañana, la siesta que llaman "del galgo". El labrador, como yo le mirase con expresión de pregunta, empezó a explicarse:

—Pues verá usted lo que yo he sacado de esto que le digo de no saborear las cosas. El tabaco se inventó para cuando aprieta la fatiga y es menester un respiro. Entonces, como pretexto, se fuma. Es como echar un trago, que pide silla, conversación y su hora. Yo creo que éramos felices cuando sabíamos gustar lo que usábamos. Esto del cigarrillo, como era achaque, tenía su ceremonia. En muchos tajos, por Andalucía y por Castilla también, se contrataba al bracero a este tenor: tantas horas, de tal a tal, y dos cigarros. Ya se sabía que el bracero, y era ley, podía descansar en su punto preciso, echar el cigarro, o sea quedarse un poco a la sombra, cambiar unas palabras con sus compañeros y resollar para aquietar los sudores. Eso era justo, sabio y, como dicen ustedes los leídos, refinado también. Y se calculaba ese paréntesis según lo que dura liar y consumir el cigarrillo. Una bendición de Dios es la alternancia del caminar, con el alto en el camino, que así ni se agota la fuerza ni entra la pereza. Todo ha de tener su medida.

Fumó despacio, absorbiendo más aire que humo. Y se echó atrás el sombrero.

—¿Y en qué ha venido esa costumbre? En atragantarse, en estragarse. Con el cigarrillo hecho no se cae una colilla del labio cuando otro se enciende. Se fuma a lo chimenea, sobre todo ustedes, los señoritos... y no digamos las señoritas. Los nervios sienten la avidez de consumir; no se cesa hasta tirar la funda del paquete, y en seguida hay que empezar el nuevo. ¿Eso es echar un cigarro? Más parece anhelo enfermizo. Y digo yo, ¿se le saca algún gusto? ¡Si no se le saborea! ¡Si es que se ha perdido la ciencia, la exquisita ciencia de saborear! ¿Y por qué? Por la abundancia. Verá usted lo que creo yo que es el defecto.

Me puse a liar el cigarro, a echarle, por buscar el saboreo.

—Lo que pasa es que hay mucho de todo, demasiado, y agobia. La gente de nuestra generación se empapiza como los pavos, y eso no es comer, pues priva del paladar, del paladear. El exceso aburre y estraga; con el empacho se pierde el deseo, padre del placer en cualiesquiera cosa. Ustedes en la ciudad tienen alrededor, por ejemplo, mil cines y teatros, con mil deportes, toros y espectáculos; no saben adónde acudir con sus ojos; sus oídos y sus entendederas acaban saciándose de tanto arte y demasía de imágenes y palabras. O les solicitan miles de viajes a cualquier parte del mundo, hasta que agotan el mundo y sienten la desgana de conocerlo todo, la cual engendra la melancolía. Libros, es otro tanto, con millones que les van a la mano, y se ahilan de saber y conocer. Y las músicas, los bailes, con las radios. Y no digamos otras cosas, que a todas llega el mal del siglo, el infinito número. ¿Qué hace un hombre cuando ya no le queda nada que descubrir? Huye de la vida, la ha agotado, tira el pellejo de la vida, fruta consumida. En cambio, usar despacio cosas pocas, a su tiempo, y sacarlas el jugo de su miel o de su agrillo, ni causa ni hace el humor acedo. Lo que se toma de vez en vez, y acariciándolo, siempre es novedad. Y el hombre siente sin embotamiento ganas de ello. Aquí ve usted cómo no fumar a todo minuto es cálculo, que así el cigarrillo escaso primero es pensado; luego bien querido; después, saboreado. Compadezco al que destroza esa filosofía del regosto. Los cinco sentidos anegados le llevan a la insipidez... y a la desazón de la entera vida...

—Pues usted no ha visto en las mesas delicadas hasta comer y fumar al mismo tiempo. Como en el amor y en cualquier tema, llenarse hasta la hidropesía, es verdad lo que usted dice, que el cigarro es muestra de costumbres, en este caso. Demasiado, el mal a que alude, que todavía no se ha descubierto; facilidad, exuberancia, vicio, no de los vicios, sino de su colmo, que es peor. Sí. Se aburre la gente de tenerlo todo y echárselo dentro a cántaras. Y nada le importa ya porque de todo se ha saciado; o lo más grave, se da a buscar sensaciones nuevas, pues lo nuevo es indispensable al hombre, en la crueldad, en la morbidez, en el extravío...

El labrador hizo que sí con la cabeza, miró a la gloria de la mañana en su sol, azul y monte, y tiró la colilla.

Ea, eché el cigarro, y ahora a darle a la faena.

Y continuó abriéndole al agua regueros medidos hacia lo sediento.

LO QUE VI EN RUSIA

Un templo junto a una cheka

(Continuación.)

En la guerra hemos visto frecuentemente cómo los rusos taponaban las heridas de sus soldados con un musgo blanco, sin clorofila. Los médicos rusos nos explicaban cómo por falta de asistencia morían todas las parturientas cuyos alumbramientos ofrecían alguna dificultad. La avariosis está generalizada en la población. Los niños—¡horrible dolor!—, por la promiscuidad de la vida, padecen la blenorragia, y a ello es menester atribuir la gran cantidad de ciegos infantiles que se cuentan en el país. Un médico español me explicó, aterrado, cierta enfermedad incomprensible que advirtió entre los rusos, al alcanzarse la línea del Wolchow. Los trabajadores rusos caían al suelo repentinamente; arrojaban una espuma negruzca por la boca y poco después morían irremediablemente. Nuestro doctor no entendía aquella epidemia, que, cosa rara, atacaba sólo a los rusos. Pidió consejo a un doctor del país. Y éste le contestó: "¡Cómo se conoce que no son ustedes rusos! ¡Esto no pasa más que aquí! ¡Mueren de hambre...!" Pocos días después la "epidemia" estaba vencida por la generosa Intendencia española.

VI

EL ATEISMO SOVIETICO

El gran drama del ruso, con todo, radica en su falta de fe religiosa. Si antaño fué cristiano, la verdad es que la ortodoxia le sacó del seno de la religión verdadera. Vivió el ruso en completo aislamiento religioso, probablemente siempre. Su propio clero no estuvo jamás debidamente preparado. Plejanoff dijo de él que, mirando habitualmente a Oriente, jamás quiso europeizarse; esto es, cristianizarse, precisaríamos nosotros. Pero la gran catástrofe vino luego con la revolución roja. Cuando cayó el zar todo se vino abajo. Ha sido empeño frecuente de los regímenes absolutistas e imperiales hacer de la Iglesia una herramienta de su desbordada ambición, algo así como una función del Estado. El zar era, a este respecto, emperador, en lo temporal, y jefe supremo de la Iglesia ortodoxa, en lo espiritual. La revolución de 1917 arrasó así, con el zarismo, la religión rusa. El decreto de 23 de enero de 1917 separó a la Iglesia del Estado, en apariencia, pero en el fondo inauguró la política atea del comunismo, disponiendo la prohibición de la enseñanza religiosa, incluso en el seno familiar; la persecución de los popes, etc. El metropolitano Sergio pasó a la "cheka", en donde padeció largo tiempo. La constitución de 1924, en el artículo 135, insiste en la actitud antirreligiosa. Sólo en los días de 1936, con ocasión del VIII Congreso comunista, se habla de la libertad religiosa. Pero el propósito envuelve un simple deseo de propaganda exterior, en la hora de la guerra.

Alguien ha observado que en Moscú el único templo de una ciudad de cuatro millones de habitantes está, casualmente, en las proximidades de la Lubienka, es decir, junto a la "cheka" máxima, vigilada por un cuartelillo rojo. A decir verdad, hablando por lo que he visto, debo decir que he conocido y visitado en Rusia septentrional numerosos templos antiguos. Allí los rojos no los quemaron ni los destruyeron. Sencillamente, los han transformado todos en pajares, almacenes o, más frecuentemente, como en Proposkaya, en Casas o Círculos del Partido.

Naturalmente, ningún signo religioso perdura. Me dijeron los rusos que inicialmente el comunismo persiguió sañudamente a la religión. Luego obligó a dejar de hablar de Dios. Tengo en mi poder, recogidos en la biblioteca de Puschkin, numerosas obras de texto de los Liceos rusos. Entre estas publicaciones se divulgan mucho los opúsculos de la "Biblioteca Antirreligiosa", uno de cuyos panfletos, por ejemplo, se intitula "Cómo nació y se desarrolló la vida sobre la Tierra", y es un empacho de materialismo grosero; otro, "Origen de las fiestas", vincula en el paganismo el antecedente de todas las festividades; otro, "La Iglesia es el opio", en el que se arremete, ¡en verso!, contra la fe, etc. Los otros libros de texto, obedeciendo una ineludible instrucción, jamás hablan de Dios.

Si lo hacen de la Iglesia es, naturalmente, para zaherirla. Pero de Dios, ¡ni una sola palabra! Y como la revolución perdura ya treinta años y las generaciones viejas casi han desaparecido, a nadie puede extrañar aquella pavorosa respuesta que daba cierto joven a nuestro capellán, cuando éste le hablaba del milagro de la germinación del trigo, el supremo misterio y secreto de la vida... El "konsomol" le respondió secamente: "¿Obra de Dios? ¡No hay tal! ¡Es cosa de la Naturaleza!", como si una sola palabra bastara para desentrañar el milagro y como si las ciencias naturales fueran capaces de explicarnos el misterio.

Ahora el comunismo, el "Politburó", usa de una religión que no conoce, como lo hace de la democracia o de tanta otra cosa para la exportación. Nicolás, el metropolitano de Kiew y de Galich, dice así al dictado de la "cheka" o quizá ni siquiera lo ha dicho, sino que se le ha atribuído esa gran blasfemia, que "¡la Iglesia proclama abiertamente que el poder de los soviets viene de Dios!"

La triste verdad que hemos tocado personalmente en Rusia es que el sentimiento religioso ha desaparecido del pueblo. Ni ha quedado culto. Ni ha quedado clero. Cierto día en que, por casualidad, se encontrara un pope, se anunció un oficio público. No asistió al culto más que la familia del pope y algunos curiosos españoles. Otra vez fué menester celebrar la boda de un ruso blanco incorporado a nuestras filas y de una mujer rusa. No pudo celebrarse la ceremonia religiosa aquel día. El pope se había emborrachado. Pero ¿sería "pope" en realidad?

(Continuará.)

TODOS LOS DIAS, ALGO NUEVO EN GUINEA

EL PALUDISMO Y OTRAS COSAS

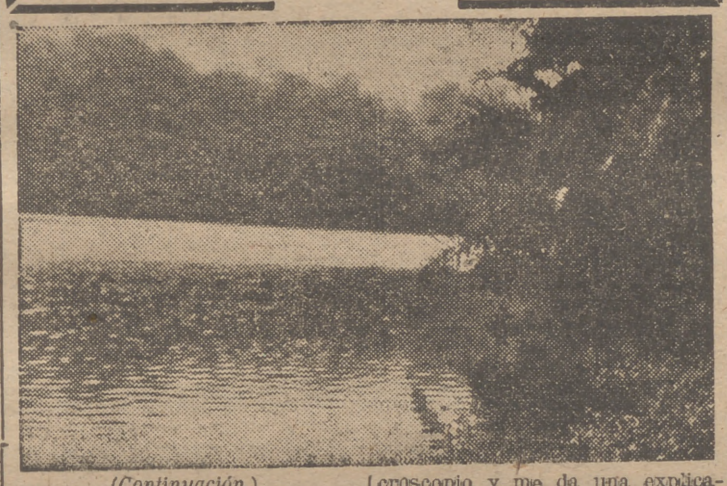

(Continuación.)

LLEVAMOS media hora de camino cuando vemos avanzar en sentido contrario un negro estrafalario. Es alto y se adorna con una barba postiza, hecha con piel de cabra, que le da un aspecto grotesco de fauno tropical. El administrador detiene el coche y procede a su interrogatorio, registrando al mismo tiempo un puchero que lleva en la mano; después de decirle que se marche, comenta:

—¡Parecía uno de los de don Enrique!

(En menos de cuarenta y ocho horas es la segunda alusión a la, para mí, extraña secta del brujo negro.)

* * *

Reanudamos la marcha; cruzamos el río Lobo. Una morena se está bañando; a pesar de que su cuerpo está protegido contra cualquier indiscreción por el negro bañador de su pigmentación, al acercarse el coche, se adentra en el agua, como una Venus de ébano, tímida y pudorosa.

La carretera se encuentra en buenas condiciones; unos 800 kilómetros cruzan nuestro territorio. Durante el recorrido voy notando que todos los poblados tienen el nombre colocado en un poste indicador.

En la lejanía, los árboles gigantescos semejan infinidad de aceradas agujas clavadas en un tapiz verde oscuro de colosales dimensiones.

* * *

Llegamos a Evinayong; me alojo en casa del señor administrador, que vive en unión de su esposa y dos hijas; la mayor, guapa y simpatiquísima, tiene grandes deseos de volver a España, pues su juventud parece marchitarse en este ambiente colonial, sedentario y aburrido, donde el horizonte siempre está limitado por bosques y más bosques.

La casa es amplia y está bien amueblada; abundan los materiales del país, y su interior me recuerda el estilo del Marruecos español. Por fuera está rodeada de un pequeño jardín, muy cuidado.

Un negro nos sirve el almuerzo. (He de hacer constar que las mujeres indígenas no trabajan en casa de los blancos; ignoro el motivo, pero todos los oficios domésticos están desempeñados por negros; criados, cocineros, niñeros, lavanderos, etcétera, etc.)

* * *

Acompañado del señor administrador hago algunas visitas.

En el hospital, una pequeña de trece años—medio desnuda—está barriendo la sala.

En el laboratorio, un practicante negro manipula con el microscopio y me da una explicación sobre el paludismo.

En un ladrillar, que pertenece a la Guardia Colonial, unos indígenas, con taparrabos, trabajan en barro, moldeando ladrillos que luego colocan para el secado; el horno para el cocimiento tiene una capacidad de 25.000 ladrillos por hornada.

* * *

Junto a las oficinas, un grupo de mujeres pamúes—ligeritas de ropa—esperan con tranquila indolencia(para vender en la Administración caucho recogido del bosque, desde donde lo traen en los n'kués. El precio que cobran por kilo me parece un poco barato.

* * *

He tenido en mis manos un pequeño instrumento musical y un símbolo, ambos de madera, pertenecientes a la secta del N'bueti. Esto me recuerda que en el curso de mi viaje he leído —ignoro dónde—un escrito que estudia los orígenes, costumbres y actividades de la secta, y en el que se proponían unas medidas de control y otras relacionadas con el futuro. El escrito en cuestión era extenso y muy interesante, pero su condición de confidencial me hizo olvidar pronto su contenido; pero acaso haya sido el único aficionado al periodismo que tuvo en sus manos un estudio tan completo y detallado acerca de la secta del N'bueti.

A pesar de mi reconocida torpeza narrativa, una de mis buenas cualidades, que no suele abundar entre mis colegas profesionales, es la discreción.

¡Y al buen entendedor...!

FELIX RUBIO MARTIN

(Continuará.)

EL ALCOHOL SUSTITUTIVO de la GASOLINA

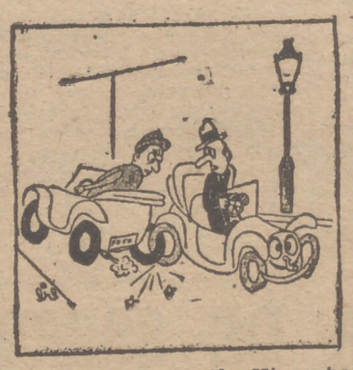

—¡Perdone usted! ¡Mi coche no soporta el alcohol!

—¿Anís o coñac?

—¡Este cacharro, que no desaprovecha la ocasión de tomar un chato!

ESCUCHE EN RADIO NACIONAL

PAN

LOS JUEVES, A LAS NUEVE

DOSCIENTAS FAMILIAS, VICTIMAS DE LA POSGUERRA, INICIAN EL CULTIVO DE EXTENSAS ZONAS EN PERU

LIMA. (Servicio especial para PUEBLO, Fiel.) — En la zona de Tingo María, en la región de la selva perteneciente a la cuenca del río Huayaga, se está realizando desde el pasado año una gran empresa de colonización. La sociedad italoperuana S. A. I. P. A. I. ha traído a cerca de 200 familias de antiguos colonos italianos del Africa oriental, expulsados por las circunstancias de la postguerra, que aquí están realizando una importantísima tarea de desarrollo agropecuario y apertura para la civilización de inmensos territorios en una colonización peruana.

La S. A. I. P. A. I. ha efectuado un Convenio bilateral con el Gobierno peruano, y en virtud de él se ha instalado desde abril de 1949 en la región de Tingo María, construyendo campamentos y casas de viviendas para los técnicos y colonos encargados de los trabajos, así como para sus familiares. Se ha importado más de medio millón de dólares en maquinarias y demás instrumentos agrícolas. Se está efectuando la construcción de un ferrocarril de vía estrecha de 10 kilómetros de longitud, que unirá los terrenos de la colonia con la carretera Huanco-Pucallpa, obra que, además, comprende el establecimiento de un transbordador aéreo de 240 metros de luz sobre el río Tulumayo, que posteriormente será reemplazado por un puente de acero.

Cada una de las familias italianas que se han asentado en estos territorios ha recibido 30 hectáreas preparadas, en parte, para el cultivo, y algunas en plena producción, lo que les asegura su propio abastecimiento, poseyendo además una casa-vivienda con todas las comodidades y exigencias de una vida higiénica y confortable en plena selva. En la zona central de la colonia funciona un aserradero moderno, que transforma alrededor de 5.000 pies de madera diarios. Se han tomado también las previsiones necesarias para asegurar a los colonos la prestación de los servicios religiosos, educacionales y sanitarios.

La colonización iniciada por la S. A. I. P. A. I. en colaboración con los organismos técnicos del Ministerio de Agricultura del Perú, representa la primera labor seria y racional para la población y explotación de las extensas áreas del otro lado de la cordillera de los Andes.

Con esta tarea se les da nuevo trabajo a los colonos italianos que fueron al Africa Oriental en una empresa de civilización mediterránea y que fueron expulsados por necesidades de la postguerra última.

Todos ellos han dado pruebas, en el corto plazo de tiempo que llevan trabajando, de magníficas dotes para esta tarea de colonización.

Sería interesante el que otros países hispánicos estudiasen la posibilidad de colaborar con esta colonización italiana en el envío de sus propios y preparados emigrantes.

La satisfacción que produce una buena obra puede verse aumentada con el beneficio material, jugando el 25 de octubre a la LOTERIA DE LA CRUZ ROJA

Personalidades mejicanas a Madrid

EL DOCTOR DON RAFAEL SUAREZ Y EL FILOSOFO OSWALDO ROBLES ASISTIRAN AL CONGRESO DE COOPERACION INTELECTUAL

VERACRUZ (Méjico), 12. — El doctor don Rafael Suárez, párroco de Orizaba, y el filósofo Oswaldo Robles asistirán en Madrid al Congreso de Cooperación Intelectual, organizado por el Instituto de Cultura Hispánica.

Ambos viajarán en el "Magallanes", que saldrá con dirección a España esta semana. Durante su viaje visitarán las Universidades de Munich y Colonia. Fuera de programa, irán a Casablanca y Dakar. (Efe.)

SGCB2021

Hoy se han celebrado las elecciones sindicales en la Standard Eléctrica

LA VOTACION HA DURADO DESDE LAS OCHO DE LA MAÑANA HASTA LAS SEIS DE LA TARDE

Durante todo el día ha reinado el mayor entusiasmo entre los 3.000 votantes de la empresa

Una de las Empresas en donde se celebran hoy elecciones para enlaces sindicales es la Standard Eléctrica, y allí nos hemos personado. La mole gris de la fábrica se destaca desde el paseo de las Delicias. Preguntamos en la portería por el local en donde se efectúan las elecciones. Penetramos en el local dedicado a comedor, desde donde contemplamos, a través de amplios ventanales, el campo de deportes que la Standard, Empresa modelo, tiene instalado para sus productores. Un amplio salón lleno de Alegría y de una limpieza inmaculada sirve de sala de votación. En una mesa se hallan los representantes de la Empresa y de los productores, señores Coterón, Alonso, Vicuente, señorita Virigili y señor Barrios, y representando a los Sindicatos, los señores Castro y Alvarez.

Empleados y obreros de la Standard, en número de tres mil, han votado hoy a sus enlaces sindicales con gran entusiasmo y perfecto orden. (Foto Ruiz.)

Es a la señorita Virgili a la que interrogamos.

—¿Cuántos productores hay en esta empresa que voten?

—Tres mil.

—Y al bello sexo ¿cuántos pertenecen?

—De la cifra citada, el 40 por 100 corresponde a las mujeres. La votación ha empezado a las ocho de la mañana y terminará esta tarde, pasadas las seis.

—¿Cuántos enlaces eligen en la empresa?

—Once. Cuatro que corresponden al departamento administrativo: dos mujeres y dos hombres; seis entre los especialistas y profesionales: tres mujeres y tres hombres, y uno por el personal no cualificado.

—¿Cómo se desarrolla la votaci3n?

—Dentro de un gran entusiasmo y de un gran orden, pero no me pregunte si sé quiénes van a ser elegidos. Dicen que muchos de los anteriores no lo serán, pero algunos tenemos la impresión de que sí.

—Entre ésos, ¿está usted?

—¿Quién se lo ha dicho?

—Nadie —contestamos—. Pero usted tiene cara de saber desempeñar cualqcier misión que se la encargue.

—Por lo menos pongo todo mi entusiasmo en aquello que se me encomienda y no creo que mis compañeros estén descontentos de mí. Claro es que en Standard no hay problema. Todos son facilidades; buena prueba de ello son las magníficas instalaciones de que ha dotado a todo su personal para que en las horas de descanso pueda gozar de un sinnúmero de comodidades: comedores, piscinas, viajes, en fin, que aquí no existe problema.

—Pero aun así habrá habido lucha para los puestos.

—Eso sí, porque la designación de enlaces es un galardón para quien lo estente, y todos los productores de la Standard quisiéramos poder serlo.

VOTACIONES QUE TENDRAN LUGAR EL MIERCOLES, 13

El miércoles día 13 se celebrarán elecciones para designar enlaces sindicales en las siguientes empresas, pertenecientes a diversos Sindicatos:

Actividades Diversas. — Limpiezas Uslé y María Martínez, a las cuatro y ocho de la tarde, respectivamente.

Agua, Gas y Electricidad.—Anónima Mengemor y Empresa Nacional de Electricidad, a las ocho de la noche, excepto la última, que tendrá lugar a las nueve.

Piel.—Lowe y La Imperial, once de la mañana y ocho de la noche, respectivamente.

Cereales.—Consorcio de la Panadería, seis de la tarde.

Metal.—Osrám, nueve mañana; Worthington, diez mañana, y Metalgráfica, doce y media.

Textil.—Iregua y Palomeque, ocho y media; Fundación del Generalísimo, doce y media, y Castaño, S. A., a las diecinueve.

Hasta ahora las elecciones se celebran con toda normalidad y enorme entusiasmo, sin que se haya producido el menor incidente, a pesar del ambiente de apasionamiento que se observa. En las Mesas electorales que se constituyen actúan representantes de las empresas y de la Organización Sindical, siguiéndose con vivo interés el recuento de votos que a continuación de la elección se efectúa

Una Residencia modelo para productores: la del Centro Náutico de Almería

Tiempo magnífico, comida buena y abundante, servicio rápido y grandes atenciones

LA época veraniega trae aparejado para considerable número de productores españoles, un trasiego continuo, un constante desplazamiento de provincias del interior a provincias marítimas, y de éstas a aquéllas. Se va con esta corriente de trabajadores españoles a lo largo de nuestra Península a proporcionar a cuantos durante el año han aportado sus fuerzas, su capacidad creadora y sus entusiasmos profesionales al enriquecimiento de la Patria, el descanso, la recuperación de energías y el recreo espiritual que el Estado español, a través de las Residencias de Educación y Descanso, pone a disposición de las clases productoras. Un clima nuevo para el reposo y la tonificación del cuerpo, una atmósfera cordial de camaradería, una alimentación abundante y la confirmación de una doctrina, el verbo joseantoniano, que estrecha los lazos de afecto entre los hombres y les lleva al convencimiento de que son algo más que materia explotable: les dice que ellos son los pilares de la fortaleza y la prosperidad de España.

En la playa almeriense, luminosa y azul, la Obra Sindical Educación y Descanso levantó esa edificación andaluza y grata, de armónicas líneas y espaciosos claros, por los que el sol entra a torrentes, que es el Club Náutico, y de cuyas comodidades y regalos saben ya miles de productores. El Club recibe periódicamente tandas nutridas de trabajadores, que desde provincias del interior vienen a solazarse con los horizontes anchos del mar, a zambullirse en sus ondas y a sentir durante una bien ganada temporada la protección del Régimen, la eficacia de los Sindicatos y la compenetración efectiva de patronos y obreros. Los camaradas que dirigen la Residencia en nuestra ciudad, avezados ya en estas tareas, impuestos de la importancia de su papel y sabiendo bien que de su trato cariñoso, de su interés y celo por los que durante esos días viven separados de su familia y de su centro de trabajo, de sus compañeros y de su ambiente ordinario, extreman sus delicadezas, cuidan con singular deleite de cuanto rodea al veraneante, hacen galas de campechanía, y su simpatía, su sencillez, su camaradería atraen y conquistan desde el principio a los grupos de productores que llegan a Almería. El jefe y el administrador, camaradas José Bernabéu Molina y Eusebio Rodríguez Sánchez, saben, pues, que junto a un clima envidiable, a una habitación amplia y risueña, a una comida abundante y bien servida, el trato correcto y agradable de quienes dirigen la organización, influye poderosamente en el ánimo de los trabajadores, y dejan en su corazón, a la par que el recuerdo de unos días de ensueño, una semilla imperecedera de gratitud y de amor. La Falange se refleja en todos los detalles, en todos los actos, en todas las palabras. Es ella la que da vida y aliento a estas instituciones, orgullo del Régimen nacionalsindicalista, y la que pone en la Obra su pureza de sentimiento, su afán de redención y mejora de las clases obreras, su convicción plena, radical e incontrovertible de que en la dignificación de los trabajadores se halla el fundamento eterno de la grandeza, de la tranquilidad y la paz de los pueblos.

Madrid, Murcia, Jaén, Toledo, Ciudad Real, Córdoba, Granada han enviado ya en distintos años grupos de trabajadores a la orilla de nuestro mar. La estancia crea, establece lazos que perduran ya para siempre y evidencia que entre los trabajadores existe algo más que materia y fuerza dúctiles y manejables en provecho de los arribistas, de los vividores, de los que siempre saben sacar partido de las aguas revueltas y encenagadas. En ellos aflora fácilmente entonces el alma con todas sus virtudes, con aquel fondo de nobleza y de bondad que es patrimonio de la raza y que nuestras madres, con el balbuceo de las primeras oraciones, depositan en nosotros. Hace falta eso, la verdad rotunda, sin paliativos ni velos de ningún género, de la Falange, para que despierte lo que de humano, de generoso, de servicial hay en el trabajador español tanto en el del campo, curtido por el sol y los vientos como en el de la fábrica y taller, enjuto y pálido por la falta de los principios vivificadores de la Naturaleza. En estas horas y en estos días de calor, la montaña y el mar, con las Residencias veraniegas de Educación y Descanso, hacen al hombre niño y le dicen que aquellas teorías de odio y de pasión que barrió la espada victoriosa del Caudillo de los ámbitos nacionales sólo servían para llenar de miseria los hogares, de tristeza los corazones, de mellas dolorosas e imborrables los cuerpos. Que por encima de todo eso, desaparecido afortunadamente de España, hay algo más, algo que une a los hombres en un haz de comprensión y de amor, algo que les hace ver en sus semejantes no enemigos con los que luchar, sino hermanos con los que podemos contar en todos los instantes de nuestra vida en los de abatimiento y desolación, para consolarnos y estimularnos, y en los de alegría y bienandanza para hacer copartícipes de ellas a cuantos nos rodean. Bien supo adelantarse con aires de profeta Ledesma Ramos a los acontecimientos de nuestra época: "La incorporación de los trabajadores a la Causa nacional de España proporcionaría a ésta perspectivas históricas enormes. No sólo no se puede prescindir de ellos, sino que es necesario a toda costa extraer de la clase obrera luchadores revolucionarios y patriotas." Las instituciones de carácter sindical, sean del carácter o de la finalidad que sean, están forjando generaciones de productores, capacitados patriotas, poseídos de un idealismo capaz de enfrentarse con todas las tendencias, para destruirlas. Porque han visto y oído en sus propios centros de trabajo, en las organizaciones sanatoriales, en los establecimientos de descanso, en las diversas instituciones sociales que la verdad defendida y sostenida por nuestro invicto Caudillo es la única que puede dar a España y a sus hombres la unidad y la grandeza que proclamó el Fundador, sublimándolas con el sacrificio de su vida.

UN PUEBLO QUE QUIERE SALVARSE

Hasta ahora no había aprovechado sus enormes recursos materiales

Don Andrés Rueda, de treinta y nueve años, es un hombre afable y celoso cumplidor de su deber en el desempeño de las funciones de alcalde de Navaluenga, cargo que desempeña casi sin interrupción desde hace unos ocho años. Teniendo en cuenta la riqueza agrícola, ganadera y forestal de la comarca y el incremento que el citado pueblo ha sufrido como atractiva colonia veraniega, hemos creído oportuno interrogar a la primera autoridad local sobre las realizaciones y proyectos de tan importante Municipio abulense.

—¿...?

—La labor llevada a cabo hasta el momento no representa ni una mínima parte de cuanto pensamos realizar encaminado a la prosperidad de los vecinos y al bienestar de los veraneantes que nos honran con su visita.

—¿...?

—Son varios los motivos que han impedido el mejor aprovechamiento de nuestra gran riqueza natural, pero ahora contamos con la eficaz ayuda que nos proporciona la campaña de Prensa del diario PUEBLO, y creo hemos de despertar de nuestro inconsciente letargo:

—¿...?

—De poco tiempo a esta parte se han efectuado diversas mejoras en nuestros servicios municipales, tales como el alcantarillado—aún sin concluir—, las reformas en la escuela, la construcción de la Plaza de Toros que ahora inauguramos, etcétera.

—¿...?

—Los proyectos son en extremo ambiciosos, pero hemos de llevarlos todos a la práctica para recuperar el tiempo perdido y alcanzar lo más rápidamente posible el rango y la categoría que a Navaluenga corresponden por la fertilidad de su suelo, la bonanza de su clima, la importancia de su incipiente industria y, sobre todo, por la hidalguía y nobleza de todos sus hijos.

De momento se piensa acometer cuantas ideas—viejas o nuevas—ya han ido exponiéndose a través de las columnas de este mismo diario madrileño, al que en tan alto grado quedamos todos reconocidos. De esta forma pensamos convertir pronto en realidad el dorado sueño de la cooperativa frutera, iniciar la construcción de un nuevo canal que convierta en un vergel nuestra vega del Alberche, dar comienzo en el año próximo a la repoblación forestal de 3.232 hectáreas del término municipal y conseguir la instalación del teléfono, que antaño tuvimos y que hoy tanto necesitan Navaluenga y los pueblos vecinos.

—¿...?

—En las márgenes del río pensamos plantar 50.000 chopos y fresnos canadienses, que reverdecerán los sotos y que proporcionarán sombra y riqueza en gran escala al monte Concejo. Con esto se volverá a los tiempos históricos de exuberante vegetación y cotos de caza, cuando la comarca no era sino un extenso bosque de pinos, ahora ya desaparecidos en gran parte.

—¿...?

—Proyectada hacia la futura colonia de veraneantes, la Corporación tiene en estudio la creación de un parque de recreo entre la carretera y el río—a la altura de las eras—, cuyas treinta hectáreas de arbolado, jardines y paseos vengan a sustituir con creces los desaparecidos álamos y chopos del Alberche, que daban sombra al camino hasta el pueblo y que para su venta se talaron no hace aún mucho tiempo.

—¿...?

—Existen en nuestro pueblo algunos organismos que colaboran con el Municipio en las mejoras urbanas y en la divulgación de los métodos modernos de cultivo agropecuario, a la vez que regulan la explotación de nuestra riqueza. Así, podemos citar a la Sociedad de Pastos, la Comunidad de Regantes del Cauce del Romeral y la Hermandad Sindical de Labradores, todas ellas dispuestas a rivalizar de ahora en adelante coadyuvando en nuestro engrandecimiento.

—¿...?

—La construcción de viviendas es otro de los gravísimos males que nos aquejan, y hemos de seguir rápidamente la solución del problema para proporcionar un hogar adecuado a cuantas personas viven actualmente en tan precaria situación.

—¿...?

—La Sociedad de Pastos—según-do Municipio, pues pertenece al pueblo—pensó acometer la empresa, pero se optó por construir antes la Plaza de Toros, y ahora debemos esperar que nos favorezcan los organismos provinciales o estatales con un sistema de viviendas protegidas o, lo que es mejor, iniciar nosotros mismos su edificación por nuestros propios medios para remediar con ello urgentemente lo que ya es imposible admita espera.

—¿...?

—Nada más que agradecer nuevamente la altruista prestación de su diario y el apoyo moral y material que usted mismo nos ha concedido al revitalizar tanto arcaísmo e inyectar a la mayoría nueva y pujante savia con sus consejos, ideas y actividades múltiples conducentes a plasmar en realidad nuestros utópicos proyectos.

Y, mal que nos pese, hemos de acceder a tan amable e inmerecida atención. El gesto, sin embargo, honra a este hospitalario pueblo y a sus honrados y trabajadores habitantes. Esperemos, por su bien y el de España entera, que su vigoroso afán de recuperación sirva de ejemplo y acicate para cuantos pueblos viven desgraciadamente en nuestra Patria una existencia humilde y retrasada cuando a su alcance tienen la prosperidad y la cultura, que han de ser ellos mismos los primeros en tratar de conquistar; si se lo proponen de antemano y con constancia no desmayan, ya les llegaría después, y en gran escala, la ayuda oficial y privada del resto de la comunidad nacional, que hoy espera anhelante su reacción inicial.

José BARBERO

BEBA AGUA DE SOBRON

¡Elige un buen enlace sindical!

Otra vez, por tercera consecutiva, cumpliendo los plazos previstos en el sistema de elección que caracteriza a la Organización Sindical, los trabajadores españoles van a elegir enlaces. Algunas votaciones se han efectuado ya y la tónica de las mismas es la atención y el interés que el cuerpo electoral del trabajo ha manifestado. Realmente, tras la experiencia de las elecciones del 44 y del 47, todos los trabajadores han advertido la enorme importancia que para ellos representan las elecciones sindicales. Un buen enlace sindical puede resolver muchos graves problemas que afectan directamente a la vida de los trabajadores. Y elegirlo al buen tuntún, sin que una observación cuidadosa de la valía de los compañeros preceda a la elección, no acreditará otra cosa que soberana estupidez en quien tal haga. Elegir un buen enlace sindical es acertar y cubrir la oportunidad magnífica que las elecciones brindan a los trabajadores.

Las condiciones legales indispensables para ser elegido enlace sindical son conocidas: ser español, saber leer y escribir, haber cumplido veintiún años, llevar seis meses en la Empresa. Pero las condiciones humanas que deben reunir los enlacen sindicales son algo más complejo. El enlace sindical ha de ser honrado, activo, independiente, fervoroso partidario de la implantación de la justicia social. En la medida en que el enlace posea estas cualidades podremos decir que la elección del compañero de trabajo ha sido acertada. Piensen bien en ello los trabajadores, pues no valdrá luego aducir disculpas cuando una elección errónea produzca trastornadoras consecuencias que todos, trabajadores y empresarios, han de sufrir después.

VISITE USTED

NAVALUENGA

Y DISFRUTARA DE UN DELICIOSO DESCANSO

Delegación Nacional de Sindicatos

OBRA SINDICAL DEL HOGAR

ANUNCIO

La Obra Sindical del Hogar saca a concurso la adjudicación de las obras de adecentamiento en el Sanatorio de la Obra Sindical 18 de Julio en esta capital, sito en la calle de Eloy Gonzalo, número 24, denominado Fernando Primo de Rivera, por un presupuesto de subasta de 65.482,97 pesetas.

El proyecto y demás documentos estarán de manifiesto durante ocho días naturales, contados a partir del siguiente en que aparezca el presente anuncio en el "Boletín Oficial de la Provincia", en la Jefatura Nacional de la citada Obra Sindical, plaza de Cristino Martos, núm. 4, planta 5.ª, durante los días y horas hábiles de oficina.

La apertura de pliegos tendrá lugar al día siguiente hábil en que termine la admisión de pliegos y ante la Mesa debidamente constituída.—Madrid, 7 de septiembre de 1950.—El jefe de la Obra, P. D., el secretario general (firmado), **Carlos A. Soler.**

SGCB2021

MADRID - CAPITAL ✣ MADRID - CAPITAL ✣ MADRID - CAPITAL

FALLECIMIENTO del conde de Romanones

ANOCHE falleció en Madrid don Alvaro de Figueroa y Torres, conde de Romanones. Se había agravado últimamente de su dolencia en San Sebastián, y, habiendo pedido el enfermo su traslado a Madrid, en vista de que no mejoraba, decidió la familia satisfacer aquel deseo del enfermo, y el sábado llegó en una ambulancia, y quedó instalado en su residencia de la Castellana. De madrugada el conde sufrió un colapso, y ayer otros varios. La vida del conde de Romanones venía siendo sostenida a fuerza de tónicos cardíacos.

Había cumplido el conde ochenta y siete años el día 9 del pasado mes de agosto, y llevaba treinta y cinco días enfermo de gravedad, ya que su dolencia se había iniciado en San Sebastián, donde recibió los Santos Sacramentos el 6 de agosto, habiéndole sido administrada la Extremaunción tres días después.

En el momento del fallecimiento se hallaba rodeado de todos los miembros de su familia. Junto al lecho se hallaban su esposa, doña Casilda Alonso Martínez, y sus hijos: la duquesa de Pastrana, el conde de Velayos, el marqués de Villabrágima, el marqués de San Damián, el conde de Yebes y don Agustín de Figueroa; el conde de Mayalde y don Carlos de Figueroa y el duque de las Torres, sobrino del finado. También se hallaban en la estancia la duquesa de Andría, el secretario particular de la casa, don Fernando Muñoz; el señor Brocas y don Isidoro Basarán, amigo íntimo de don Alvaro de Figueroa.

LA CAPILLA ARDIENTE

El cadáver del conde de Romanones fué cubierto con el hábito de San Francisco, y la capilla mortuoria quedó instalada esta madrugada en el salón principal de la planta baja del palacio de la Castellana, en donde a partir de las siete de la mañana de hoy se han dicho misas de "corpore insepulto" por el eterno descanso de su alma. La condesa de Romanones ha dado pruebas de gran entereza en todo momento.

Miembros de la familia han declarado que fué un momento de gran emoción para el conde el instante en que se despidió del doctor Marañón en la mañana del sábado, cuando emprendió el viaje a Madrid.

MAÑANA SE VERIFICARA EL SEPELIO

El entierro del conde de Romanones se verificará mañana, día 13. A las once se celebrará un solemne funeral por su eterno descanso en la iglesia de la Concepción, y a continuación los restos del ex presidente del Consejo de Ministros serán trasladados a Guadalajara, para recibir sepultura en el panteón familiar.

CUPON DE LOS CIEGOS — Número premiado ayer: **148.**

II Curso de Estudios Eticosociales

Intervención del profesor Obieta y del P. Llamera

En el Colegio Mayor de San Pablo continúan las tareas del II Curso de Estudios Eticosociales, organizado por la Pontificia Universidad Eclesiástica de Salamanca, en colaboración con la Asesoría Eclesiástica Nacional de Sindicatos. El Profesor de la Escuela Social Sacerdotal de Málaga, don Félix Obieta, ha tenido últimamente dos intervenciones sobre "Doctrina de los Romanos Pontífices desde León XIII acerca del bien común". Concretó este tema en su primera intervención acerca de la doctrina pontificia y los problemas sociales actuales, coincidiendo que esta doctrina es el punto de moral desde donde se ha de estudiar el asunto. Señaló que sobre el bien común no hay ninguna Encíclica, por lo que hay que ir explicando las soluciones a través de toda la doctrina social pontificia.

La segunda intervención de don Félix Obieta sirvió a este profesor para hacer resaltar la supernacionalidad de la Iglesia con arreglo a la doctrina de Pío XII. Habló del bien común en la doctrina pontificia y los puntos o capítulos de esta segunda conferencia del señor Obieta pueden reducirse a estos: el hombre fundamento y agente de bien común y ámbito del bien común, que consiste en la aportación de la sociaedad a los valores humanos.

Habló de la jerarquía de éstos y entresacó los textos pontificios como valores fundamentales a actuar, la racionalidad, la responsabilidad y la libertad del hombre. Terminó señalando de textos de la doctrina pontificia la concepción orgánica y económica de la sociedad. (S. I. S.)

MAÑANA

MIERCOLES DIA 13

El sol sale a las 5 horas 53 minutos y se pone a las 18 horas 28 minutos.

La luna sale a las 7 horas 15 minutos y se pone a las 19 horas 8 minutos.

SANTORAL. — Santos: Felipe, Macrobio, Julián, Ligorio, Maurilio Eulogio, Amado, Venerio, Beato Tomás del Espíritu Santo. Misa del Domingo XV de Pentecostés, color verde.

BODA

En la iglesia parroquial de San Juan de la Cruz ha sido bendecida la unión de la señorita Elvirita González y González con el señor don Fernando Ruiz Monzón, apadrinados por el padre de la novia, don José González, y por doña Consuelo Díaz.

La feliz pareja salió en viaje de novios para distintas capitales de España.

✝

EL SEÑOR

Don Adolfo Casado Arroyo

Ha fallecido en San Pablo (Valladolid)

EL DIA 31 DE AGOSTO DE 1950

A los setenta y cuatro años de edad

Habiendo recibido los Santos Sacramentos y la bendición apostólica de Su Santidad

R. I. P.

Sus hijos, Julio y Valeriano Casado Hernaiz, industriales de Madrid; hijas, Eutiquia y Saturnina; hijos políticos, María Tejedor, Camilo González y José María Casado; nietos y demás parientes

RUEGAN una oración por su alma.

El funeral que se celebre en Madrid el día 15 de septiembre, a las once de la mañana, en la iglesia parroquial de San Ginés (Arenal, núm. 13), será aplicado por el eterno descanso de su alma.

REPARACIONES
AUTOMOVILES, CAMIONES
Mecánica, electricidad, pintura, tapizado, modernización de líneas, etc.
12 MESES DE CREDITO
Trabajos garantizados
MATRA
ANDRES DE LA CUERDA, 4 - (frente al número 46 de Blasco de Garay) - TELEFONO 24 23 20 (5 líneas)

Detención de ladrones de escaparates

Durante los meses de julio y agosto se venían cometiendo hechos delictivos en escaparates de comercio de esta capital.

Al objeto de descubrir y detener a los autores, por agentes de la Brigada de Investigación Criminal, se montó el correspondiente servicio. Se ha conseguido detener a tres de éstos, que han resultado ser Enrique Martínez Magán, (a) "el Quique", de diecisiete años de edad, sin oficio, natural de Madrid; José Martínez Camarero, de veintitrés años, soltero, sin oficio, natural de Madrid, y Juan Martínez Martínez de veintidós años, soltero, chofer, natural de Sorihuela (Jaén), los tres sin antecedentes, lo cual ha dificultado la labor policial.

Se ha probado que han violentado hasta 37 escaparates, apoderándose de géneros por valor de unas cien mil pesetas, recuperados casi en su totalidad, y que se encontraban en poder de Francisca Salmerón Martínez, Mónica Macarrón García, Encarnación Rebollo Pérez y Nicolás Inunciaga Ojanguren, los que también han sido detenidos por compradores de mala fe.

* * *

Por la Brigada de Investigación Criminal se ha detenido a los siguientes delincuentes: Lino García Sancho, (a) "el Lino"; Florentino Ramos Terreras, (a) "el Flores"; Rafael Moya Martín, (a) "el Mopa"; Carmen Zaomra San Martín, (a) "la Parrala", amante de "el Moya", los tres primeros por ser autores de los robos siguientes: Mantequerías de Palma, número 24; Señores de Luzón, número 5, bar; Santa Agueda, número 2, bar; Altamirano, 26, ferretería.

* * *

Gabriel Fernández-Bobadilla Carasusán, José María Fernández-Bobadilla Carasusán y la madre de ambos, Josefa Carasusán Ducar, por haberles ocupado en su domicilio gran cantidad de madejas de lana, calcetines, cubiertos de alpaca y otros efectos, así como cuatro revólveres y munición para los mismos.

Algunas tormentas aisladas en el Centro

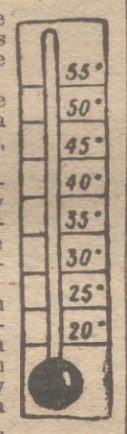

La temperatura de hoy en Madrid, a las tres de la tarde, era de 29,8 grados.

La máxima fué de 35, en Córdoba, y la mínima de 12, en León, Zamora y Soria.

Descargaron chubascos, algunos intensos y con carácter tormentoso, en todo el suroeste de la Península y cordillera Ibérica.

Aguaceros débiles en el Cantábrico y Galicia. Alguna tormenta aislada en la región central de la Ibérica y sus estribaciones hacia el mar. En el resto, cielo de aspecto variable, con nubes altas de evolución diurna.

✣

EL EXCELENTISIMO SEÑOR

Don Alvaro Figueroa y Torres

CONDE DE ROMANONES
EX ALCALDE DE MADRID

FALLECIO EL DIA 11 DE SEPTIEMBRE DE 1950

Habiendo recibido los Santos Sacramentos y la Bendición de Su Santidad

R. I. P.

El Excelentísimo Señor Alcalde Presidente del Ayuntamiento de Madrid, en nombre de la Corporación Municipal, suplica una oración por su eterno descanso y ruega la asistencia al entierro, que tendrá lugar el día 13 de los corrientes, a las once de la mañana, desde la casa mortuoria, Paseo de la Castellana, 36, al lugar en que se despida el duelo.

SGCB2021

DISMINUYEN LOS ATAQUES DE LOS NORDISTAS

TOKIO, 12. — En las últimas veinticuatro horas, los ataques de las fuerzas comunistas en todos los sectores del frente coreano disminuyeron notablemente en intensidad. No se han producido cambios de importancia en la situación, según un comunicado del Cuartel General de Mac Arthur. Las fuerzas combinadas de las Naciones Unidas, principalmente la aviación y la artillería, se mostraron muy activas, al bombardear las posiciones y concentraciones militares rojas. Se calcula en más de dos mil las bajas sufridas por los norcoreanos en las últimas jornadas.

En la parte oriental del sector Norte del frente, los surcoreanos consiguieron algunos avances y mejoraron sus posiciones. Se encuentran ahora a 15 kilómetros al Norte de la destruida ciudad de Yongchon. (Efe.)

* * *

TOKIO, 12.—Bombarderos de las Naciones Unidas realizaron ayer 670 incursiones aéreas y atacaron a las fuerzas rojas en su retirada con grandes bombas explosivas e incendiarias. Fueron ametrallados miles de soldados comunistas y destruidos nueve tanques.

Aviones de retropropulsón F-80 "Mustang" efectuaron ataques en ayuda directa a las fuerzas terrestres, concentrando sus ataques en el sector de Taegu. La fuerza aérea colaboró en la tarea de hacer retroceder a los rojos a unos doce kilómetros al norte de Taegu.

También atacaron los bombarderos y cazas a las tropas nordistas en el frente del Noroeste y del río Naktong, donde los rojos retrocedieron. Los pilotos dicen que se está efectuando un considerable movimiento hacia la retaguardia de las líneas de combate de los comunistas. (Efe.)

COMO TRATAN LOS NORDISTAS A SUS SOLDADOS

CON LA SEGUNDA DIVISION NORTEAMERICANA EN COREA, 12.—Los norteamericanos han hecho prisionero a un comunista que fué reclutado en Taejon hace nueve días para transportar municiones. El prisionero, cuyo nombre es Kimsil Chin, de veinticinco años de edad, dijo que había caminado desde Taejon al río Naktong, en seis días, y cargado de municiones. Explicó que hace tres días los rojos le dijeron que era soldado. Añadió que había otros mil hombres como él, que también fueron enviados al frente. El portavoz militar declaró que los norcoreanos, agotadas sus reservas de tropas adiestradas, están recurriendo a sus últimos recursos. (Efe.)

MAS AVIONES DE LA R. A. F.

TOKIO, 12.—Un segundo escuadrón de aviones Sunderland de la R. A. F. ha llegado al Japón procedente de Singapur. Operará en colaboración con las fuerzas aéreas de la Marina de las Naciones Unidas que actúan en aguas de Corea. El primer escuadrón llegó procedente de Hong-Kong hace ya algún tiempo. (Efe.)

VUELVEN A UTILIZAR LOS COMUNISTAS "LA TACTICA DE LA MUERTE"

TOKIO, 12.—Los comunistas coreanos han vuelto a utilizar en el frente coreano la táctica de la "muerte", según se informa en el Cuartel General de Mac Arthur. Esta táctica fué utilizada por los rojos el día 9 de este mes y consiste en lanzar al ataque cinco oleadas de soldados, una tras otra. Las tres primeras llevan armas, pero las dos últimas van sin ellas y recogen las de sus compañeros, que irremisiblemente, mueren, porque tienen que lanzarse al ataque a pecho descubierto. Atacan casi siempre al caer la tarde y cesan al amanecer. Se considera que esta táctica desesperada obedece al fracaso de todas las ofensivas que han emprendido en los diversos sectores del frente. (Efe.)

Todos los sábados, BUENAS NOCHES

Soldados de Infantería de Marina de los Estados Unidos acaban de liberar de manos de las tropas comunistas una aldea coreana y continúan su avance en territorio enemigo.

Rusia sigue entorpeciendo las tareas del Consejo de Seguridad

Se cree que hoy usará otras veces el veto

LAKE SUCCESS, 12. — INMEDIATAMENTE DESPUES DE EFECTUARSE LA VOTACION CONTRA LA PROPUESTA SOVIETICA DE QUE EL DELEGADO COMUNISTA CHINO FUESE INVITADO AL CONSEJO, LOS ESTADOS UNIDOS INSISTIERON EN QUE SE SOMETIERA A VOTACION SU PROPUESTA PARA NOMBRAR UNA COMISION, FORMADA POR SUECIA E INDIA, PARA INVESTIGAR SOBRE LAS ACUSACIONES DEL GOBIERNO DE PEIPING.

EL DELEGADO SOVIETICO, MALIK, SE OPUSO, DICIENDO QUE EL HABIA PRESENTADO PRIMERO UNA PROPUESTA MEDIANTE LA CUAL EL CONSEJO "PROHIBIRIA" A LOS ESTADOS UNIDOS REALIZAR "ACTOS ILEGALES QUE VIOLAN LA SOBERANIA DE CHINA". EL CONSEJO LEVANTO LA SESION A LAS SEIS Y TREINTA Y CUATRO DE LA TARDE.

EL PRESIDENTE DEL CONSEJO, JEBB, CONVOCO UNA SESION SECRETA PARA HOY, A LAS ONCE DE LA MAÑANA, Y OTRA PUBLICA PARA LAS TRES DE LA TARDE.

SE TERMINO LA SESION SIN HABER DECIDIDO QUE PROPUESTA SERA ESTUDIADA PRIMERO, SI LA PROPUESTA NORTEAMERICANA PARA FORMAR LA CITADA COMISION INVESTIGADORA O LA RUSA CONTRA LOS ESTADOS UNIDOS.

SE CREE QUE EN LA SESION SECRETA QUE HOY CELEBRARA EL CONSEJO DE SEGURIDAD RUSIA USARA POR 45 Y 46 VEZ SU DERECHO DE VETO, A FIN DE IMPEDIR QUE EL ORGANISMO ENVIE SU INFORME ANUAL A LA ASAMBLEA GENERAL. RUSIA DICE QUE SON "ILEGALES" TODAS LAS ACTUACIONES DURANTE EL BOICOT SOVIETICO AL CONSEJO. (EFE.)

ACUERDOS DE LOS OBREROS IZQUIERDISTAS DE GUATEMALA

GUATEMALA, 12.—La Confederación de Trabajadores de Guatemala, dominada por los comunistas, ha dado a conocer las resoluciones aprobadas durante el XI Congreso de la misma, y en las cuales se condena "la agresión de los Estados Unidos a Corea".

También se critica al Gobierno de Cuba por haber decidido tomar medidas anticomunistas, y se pide que no se ratifique el Tratado de Río de Janeiro, aprobado ya por el Comité del Congreso. (Efe.)

¿EUROPA O ASIA?

Un problema de alta política desentrañado por el gesto de Mac Arthur

NUEVA YORK. (E. P. S., especial para PUEBLO.) — Aunque es imposible para el Presidente de los Estados Unidos embrollarse en una discusión con un general sería de gran importancia para el sorprendido y preocupado pueblo que los grandes problemas que están bajo la superficie fueran discutidos abierta, plena y, digamos, respetuosamente.

Los problemas son más antiguos, más amplios y profundos que los hombres que en estos momentos los reflejan. Nacen del hecho de que los Estados Unidos son una "isla continental" que se enfrenta a Europa a través del Atlántico y a Asia a través del Pacífico. La pregunta trascendental, que toma muchas formas, es la de cómo puede esta gran nación comprometerse en un océano sin correr graves peligros en el otro. Los republicanos, con notables excepciones, han favorecido el Pacífico; los demócratas, con algunos excepciones, el Atlántico.

* * *

Los republicanos estaban en el Poder durante el período de expansión territorial norteamericana en el Pacífico: la compra de Alaska en 1867, la anexión de las islas Hawai en 1893-1898 y, finalmente, cuando la guerra con España, colocó a las islas Guam y Filipinas bajo la bandera de los Estados Unidos. Esta extensión del poder y la responsabilidad norteamericanos siete mil millas al oeste de California fué ratificada por el Senado por un solo voto más sobre la mayoría de dos tercios requerida. En la siguiente elección presidencial Bryan presentó la cuestión de "imperialismo". Desde entonces los republicanos han tendido a tomar un interés especial en el Pacífico y han sostenido una constante controversia con los demócratas al respecto.

Por otra parte, los demócratas estaban en el Poder cuando ocurrieron las dos guerras mundiales. Ambos conflictos comenzaron y fueron decididos en Europa. Y así como los demócratas vinieron a verse envueltos y a estar identificados con los asuntos europeos.

* * *

Entre el fin de la primera guerra mundial y el principio de la segunda el problema fué obscurecido por la repulsión popular contra la lucha armada y la desilusión general respecto de los resultados del conflicto. Esto produjo el extraño y nuevo fenómeno del aislamiento norteamericano. En el período Harding-Coolidge-Hoover los republicanos no sólo volvieron la espalda a Europa, sino también al Asia. Por un acuerdo con Japón retiraron las fuerzas militares norteamericanas de todo el Pacífico Occidental, devolviéndolas a Hawai. El aislamientismo de Harding, Coolidge y Hoover fué un abandono de la tradición histórica republicana, que había buscado siempre la expansión hacia el Occidente, primero dentro de los límites continentales, luego en el Pacífico y más tarde a través de él.

El general MacArthur, que desea Formosa, ha revivido la tradición de su partido. Una de sus dificultades es que los líderes republicanos de la vieja guardia en el Congreso son sobrevivientes políticos de los Presidentes aislamientistas, que retiraron las fuerzas militares norteamericanas del Pacífico.

El problema de alta política es importante ahora, y lo fué durante la segunda guerra mundial, porque los recursos militares norteamericanos no son suficientemente grandes para sostener simultáneamente un gran esfuerzo en Europa y Asia. El problema es discutido a menudo como si esos recursos fueran, o pudieran organizarse, como adecuados para realizar una política "dinámica" en ambas direcciones al mismo tiempo. Pero pocos estudiantes serios del problema creen que tal cosa pueda realizarse. El general Marshall, mejor que cualquiera otro hombre, se enfrentó al problema práctico y diario de alimentar dos guerras simultáneamente, y nadie podría hablar con una experiencia comparable ni con mayor autoridad sobre la cuestión crítica de distribuir los recursos militares norteamericanos. Y fué el general Marshall quien, como secretario de Estado, tomó en 1947 las trascendentales decisiones de salvar a Europa, proponiendo lo que vino a ser el plan Marshall, y de abandonar a Chan-Kai-Chek, rechazando el informe Wedemeyer.

Estas dos decisiones históricas fueron hechas al mismo tiempo, y fueron complementarias, como los dos lados de una moneda. El general Marshall, tras una larga y cuidadosa investigación personal en China, llegó a la conclusión de que Chan no podía ser salvado, excepto al exorbitante precio que exigía la recomendación del general Wedemeyer. Es decir, estableciendo un protectorado norteamericano en China, respaldando el Gobierno de Chan e interviniendo militarmente en la guerra civil china. El criterio del general Marshall fué fieramente discutido entonces, y sigue siéndolo todavía. Pero la guerra de Corea, que es ínfima comparada con la vasta guerra china, ha vindicado más allá de toda discusión posible la exactitud del juicio formulado por Marshall. Este era el de que los Estados Unidos podían salvar a Europa y a Chan sólo a un costo enorme, incalculable, pero que no podíamos hacer ambas cosas a la vez, y si lo intentábamos probablemente fracasaríamos en ambos propósitos.

* * *

Esta es la clase de alternativa que siempre confrontamos. Es el precio de vivir entre dos grandes océanos. La diferencia entre las dos direcciones de la política exterior norteamericana no puede ser resuelta final y absolutamente. Los Estados Unidos tienen intereses vitales en ambas direcciones, y entre los hombres razonables y responsables la cuestión no es decidir entre el Pacífico y el Atlántico, sino una prioridad y de riesgos más o menos calculados.

Tenemos que adoptar diferentes resoluciones, y por nuestra parte daríamos prioridad a la defensa de la comunidad atlántica. Porque creemos que si Europa se perdiera sería irreparable la pérdida de todas esas cosas que significan tanto para nuestra civilización. Por otra parte, no compartimos los puntos de vista del general Mac Arthur de que es imperativo que los Estados Unidos "dominen" todos los puertos del Lejano Oriente. Creemos que sería más acertado no tratar de dominar las costas de Asia ni establecer una rígida frontera exactamente frente a los cañones asiáticos. Preferiríamos una frontera menos dinámica en el Pacífico, con una defensa profunda por fuerzas móviles norteamericanas operando desde bases en donde nuestros derechos no fueran discutidos y en donde no hubiera duda alguna sobre nuestra capacidad para defenderlas y abastecerlas en caso de una guerra.

Walter LIPPMANN

En la relativa calma del frente se intensifican las guerrillas

Los nordistas--dice el servicio de información--luchan con coraje y disponen de mandos eficaces

VUELVE a ser Taegu el escenario de los grandes combates. Vuelve a agitarse "la olla" con morterazos y cortinas de fuego de ametralladora. El mal tiempo impidió durante unos días las evoluciones de la aviación norteamericana, y los coreanos del Norte dan sensación —que acaso no sea más que una faceta de la táctica suya de estar cansados. Los suristas tantean las líneas y observan poca reacción en el enemigo.

—Puede decirse que la guerra perdió interés —me decía ayer Sidney Smith, el activo reportero del "Daily Express" —. Señal de que pronto vamos a ver acontecimientos.

Aquí la impresión es que el panorama ofrece mejor perspectiva para los norteamericanos. Incluso se llega a creer que ya no ocurrirán los desastres que todos preveíamos y que se irá a una guerra larga de trincheras

En un helicóptero nos trasladamos al frente de Taegu. La línea de resistencia estaba a unos veinte minutos de la ciudad. El horizonte es una cinta azul pálido en el atardecer impresionante de Oriente, manchada por fuertes nubarrones negros de las baterías. La artillería norteamericana no cesa de hostigar al enemigo, que en las últimas horas empleó la táctica rusa del oleaje, lanzando batallones y batallones de refresco sobre los "boys", impávidos al principio.

Estuvimos en las avanzadas. La primera línea no es lo que pudiera decirse la primera línea. Nos explicaremos. Los puestos están desperdigados en pequeños blocaos. La artillería, perfectamente camuflada. En nuestra exploración encontramos a unos cien soldados con su comandante. Ocupaban la vanguardia más atrevida. Casi ya dentro del otro campo, enquistados en el enemigo. No tenían ni mapa, ni catalejos, ni teléfono.

—Tenemos ametralladoras, y eso nos basta.

Por momentos se intensifican las guerrillas. En determinados sectores, parece haber desaparecido la guerra masiva.

—El peligro mayor es que las tropas comunistas dominen plenamente en el sector de Taegu, que sería una grave amenaza a Fusan. La carretera que, por el valle, llega al puerto ya está plagada de pequeñas infiltraciones comunistas. Al extremo de que, a nuestro regreso, hemos tenido que internarnos por las montañas.

Me dicen que cuando Taegu fué reconquistado, a cargas de caballería, el Presidente de la Corea del Sur, Syngman Rhee, giró una visita a la ciudad, desolada y destrozada. Pese al intenso cañoneo, lo cierto es que la presión comunista en Taegu continúa fortísima.

De un P. C. americano sólo han quedado tres hombres en una cueva, porque, para seguir de cerca las incidencias del avance nordista, se negaron, en un gesto deportivo y valiente, a evacuar, previa autorización del Mando. Los comunistas, por casualidad, se detuvieron a un kilómetro escaso de esta posición de los G. I., quienes, al regresar a la base prevista, pudieron informar con detalles valiosos y curiosos a sus jefes.

—Los nordistas avanzan verdaderamente obsesionados, como hipnotizados. Conocen perfectamente el terreno, y demuestran una resistencia física asombrosa. El material de que disponen puesto embarullamiento, pues es moderno. No existe ese sulos mandos parecen eficaces. En la carretera de Tabudong opera la XIII división nordista, que se enfrenta a la caballería norteamericana.

BACHILLERATO - EXAMEN DE ESTADO
PRIMARIA BILINGUE (español-francés)
ATENEO POLITECNICO
(Legalmente reconocido en sus dos secciones masculina y femenina independientes)
EXTENSO JARDIN Y CAMPO PARA DEPORTES
Autobús 9 y tranvías 40 y 30
SUERO DE QUIÑONES, 14 (Prosperidad).-Teléf. 333358

FRA EXP 177 ESP

MAS DE TENIDOS DESP OMAR

HENDA extranjero sados de ciente d francés se en la for 177; che manos, cu llianos, 12 gos, cuatr tridas, cua

Son más tenidos e abandonar

La Po las activi Agrupación de la Re comprend a las órd que actua orden de

LA CATASTROFE

Esta telefoto está tomada en el momento vientes de la catástrofe ocurrida en una quedaron sepultados 128 mineros, de los demás fueron extraídos después de gran

El día de FRA POR JUAN

Los con ses es bula especial) mejor

Trabajarían cinco h suprimir el pa

No creo que la propaganda gubernamental esté muy bien hecha. Lo que llamo la propaganda gubernamental es la que se oye en todos los países que no admiran demasiado el comunismo, a pesar de que algunos corderos extraviados miren de vez en cuando hacia el lado oscuro y cerrado del telón de acero.

Existen siempre en Francia un buen puñado de cartesianos para pensar en la lógica, asimilarla y dejar sus ideas en paz, sin volver a tocar el asunto. Esa gente puede figurar en la pequeña burguesía, la mediana y la grande, una buena porción de artesanos y campesinos. Pero ¡los otros! ¡La calamitosa porción de esta clase de gente, que en Francia llaman los que quieren "faire le malin"! Estos quieren demostrar, según las ideas que siempre incubaron más o menos en Francia, que a pesar de no ser las clases dominantes y cultas, pueden tener ideas y actuaciones originales. Más que la sed de comodidades o de derechos sociales, la llave de la propaganda comunista en Francia es el orgullo del obrero.

Todas las religiones políticas, generalmente, aspiran a levantar el nivel obrero, tanto en el aspecto social como cultural o estético. Es lo mismo que se probó con éxito en la Alemania nazi, donde los obreros muchas veces eran músicos de gran cla-

se, ejecut deportista tes calific en fin, d el ensayo se distingu sino por

La doc nismo rez "Tales co bajadoras, lor de la sois podé fes más

res repre sión de la ta más qu los capita les con v se virtuos falta más ser la m

El obre hace muc cepto jer de tales e te, en cas mo comun dispuesto cabeza de cos, ni a políticos, de empre ra todo cuello, to micamente costumbre nes.

Es nec te punto, particular jeros, el no puede broma. N

El que mo, por

SGCB2021

GANAN LOS REPUBLICANOS LAS ELECCIONES DEL ESTADO DE MAINE

CHILE RECHAZA LAS PRETENSIONES SOVIETICAS SOBRE LA ANTARTIDA

UN CENTENAR DE ARGELINOS PROMUEVEN DISTURBIOS EN PARIS

Declaran la huelga general los obreros de Montevideo

PORTLAND (Maine), 12.—Los candidatos republicanos a los tres escaños vacantes en la Cámara Baja de los Estados Unids y a la Gobernación del Estado de Maine, parecían haber asegurado su triunfo esta noche, pues los escrutinios les daban una abrumadora mayoría de votos sobre sus contrincantes demócratas. Los electores acudieron en masa, a pesar de las lluvias y fuertes vientos, lo que constituye la primera prueba de la importancia nacional a que se han sometido en esta región las normas del Gobierno del Presidente Truman.

Se espera que el resultado de la votación para los tres representantes y el gobernador ayude a los técnicos en la política nacional a planear la estrategia a seguir en las elecciones generales del próximo mes de noviembre. (Efe.)

LA ECONOMIA RUSA NO PUEDE SOPORTAR UNA GUERRA AGRESIVA

LOS ANGELES, 12.—El almirante William Standley, que fué embajador norteamericano en la Unión Soviética, ha dicho que "la economía rusa no puede soportar una guerra agresiva".

Agregó que consideraba la guerra con Rusia como poco probable. "Sé que el pueblo ruso, aun con la intensa propaganda que se le hace, no puede comprender los motivos de una guerra y no apoyaría una guerra de agresión." (Efe.)

MUERE EL BANQUERO Y FILANTROPO GIBSON

BOSTON, 12.—A la edad de setenta y ocho años ha fallecido en un hospital de esta ciudad el banquero neoyorquino y conocido filántropo Harvey D. Gibson. Ha muerto de una afección cardíaca. (Efe.)

FRANCIA

GRAVES INCIDENTES POR LA PROHIBICION DE "ARGELIA LIBRE"

PARIS, 12.—Un policía ha resultado gravemente herido y varios paisanos con lesiones leves, cuando unos cien argelinos pretendieron romper un cordón de guardias que defendían el Palacio de Justicia, donde se juzgaba a cuatro compatriotas de los manifestantes, por haber provocado desórdenes a causa de la prohibición del órgano periodístico "Argelia Libre". (Efe.)

LA NUEVA ALEMANIA

ES DESMENTIDA LA ESTANCIA DE OFICIALES GERMANOS EN LOS ESTADOS UNIDOS

WASHINGTON, 12.—El portavoz del Departamento de Estado ha dicho que es "ridícula" la noticia transmitida por radio de que oficiales alemanes se encuentran en los Estados Unidos conferenciando sobre la defensa de Alemania y la Europa occidental. (Efe.)

TELON DE BAMBU

GUERRILAS NACIONALISTAS RECONQUISTAN TRES PUEBLOS

TAIPEH (Formosa), 12.—Las guerrillas nacionalistas que operan con éxito en el territorio continental chino se han apoderado de otros tres pueblos en las últimas dos semanas, según anuncia el cuartel General de los nacionalistas. Las tres localidades son Kuonin y Lung Chuan, al oeste de la concesión portuguesa de Macao, y Anchan, en la provincia de Hunan.

Se añade que el jefe de un regimiento del 13 ejército de los comunistas, en la provincia de Yunan, se ha pasado a los guerrilleros. En total, se calcula en un millón el número de estos últimos.

Los periódicos nacionalistas chinos publican el texto de una carta dirigida al mariscal Chan-Kai-Chek por cuatro ex combatientes austríacos, en la que se ofrecen para luchar bajo las banderas anticomunistas. (Efe.)

AMERICA HISPANA

AMNISTIA POLITICA EN BOLIVIA

LA PAZ, 12. — El Congreso boliviano ha aprobado un proyecto de ley concediendo una amnistía general a los condenados por delitos políticos, así como a los desterrados y perseguidos también de carácter político. El proyecto, sin embargo, no considera delitos políticos los realizados dentro del mes de mayo de 1949. (Efe.)

EL SALVADOR RATFICA LOS ACUERDOS BASITOS INTERAMERICANOS

WASHINGTON, 12.—El Salvador ha depositado la ratificación de los dos acuerdos básicos interamericanos durante una ceremonia que duró dos minutos, celebrada en la Unión Panamericana.

Dichos acuerdos son la Carta de la Organización de los Estados Americanos y el Tratado para la solución práctica de las disputas (Pacto de Bogotá). (Efe.)

NEGATIVA CHILENA A LAS DEMANDAS RUSAS SOBRE LA ANTARTIDA

SANTIAGO DE CHILE, 12.—El Gobierno chileno ha rechazado las pretensiones soviéticas sobre derechos de Rusia en la Antártida, según una declaración facilitada por el Ministerio de Asuntos Exteriores. (Efe.)

PARO GENERAL EN MONTEVIDEO POR SOLIDARIDAD CON LOS METALURGICOS

MONTEVIDEO, 12. — Ha comenzado la huelga general que comprende a 125.000 obreros, en apoyo de los metalúrgicos, que piden aumento de salarios. Los obreros del transporte, con excepción de los ferroviarios, han ido a la huelga. Ha desaparecido todo el tráfico de taxis, autobuses y tranvías por las calles de esta capital. (Efe.)

ORIENTE MEDIO

VOTO DE CONFIANZA AL GOBIERNO SIRIO

DAMASCO, 12.—El primer Gobierno constitucional de Siria ha obtenido un voto de confianza. A su favor lo hicieron 61 diputados de un total de 72. Algunos diputados habían atacado al Gobierno por no haberse pronunciado públicamente respecto al problema de Palestina. (Efe.)

MAS ARABES EXPULSADOS DE PALESTINA

EL CAIRO, 12.—El ministro de la Guerra egipcio, Mustafá Nosrat Bey, ha anunciado que 2.072 árabes que han sido expulsados de sus hogares situados en la parte meridional del territorio de Palestina ocupado por los judíos han llegado a la ciudad fronteriza de El Arish. Es el tercer anuncio de esta naturaleza hecho por el ministro en diez días. En total, los judíos han expulsado a más de seis mil árabes. El asunto ha sido denunciado al Consejo de Seguridad de las Naciones Unidas por el Gobierno egipcio. (Efe.)

ERA DE ESCOCIA

...dado al hospital uno de los supervi... Escocia, donde a causa de un hundimiento ...que no podrán ser salvados 12. Los ...y casi todos se hallaban ya extenuados. (Foto Cifra.)

---

y que conozca perfectamente bien el idioma francés, se quedará asustado. La hipocresía comunista impuso a los redactores un tono seminfantil. Sé perfectamente que allí escriben incluso gente de la mejor intelectualidad. Gente que no tiene nada que envidiar al más exigente profesor jesuita desde el punto de vista de su cultura. Bueno, esta misma gente cuando coge la pluma se obliga a adoptar un tono familiar, pueril, exactamente como cuando la gente mayor habla a los niños y para quedar en paz le dice que sí a las fábulas más raras. Es repugnante la vulgaridad rebuscada, las palabras "populares", en fin, la tarea de verdadero rebajamiento de los organizadores de este periódico. Cada día es un llamamiento al crimen, a la violación de la ley. Esas viejas comadres, de alma vulgar, esas mujeres sin ternura ni amor a lo bello, esas horripilantes mujeres que chillan a lo largo del día, se disputan y revolucionan sus barrios, no tienen una tal bajeza de expresión, un alma tan pobre y ruin como la que deja aparentar la voz del partido comunista francés".

Incluso en sus "buenos sentimientos" se adivina la mayor falsedad. El culto "A los mártires de la resistencia", "nuestro querido camarada Thorez", "el genial Stalin", todos estos "slogan" que se repiten más y más y llegan a dejar de tener un significado, no son más que fórmulas. He hablado con muchos obreros franceses, y no puedo explicarme lo que buscan en el comunismo. No existe un obrero más conservador que el obrero francés, sobre todo, menos internacional. Lo que quiere el obrero francés es destruir esta gente que se le ha enseñado a odiar. Más allá no va. Tiene una idea muy vaga de la fraternidad, y casi ninguna de la política futura. Lo único cierto es que imagina un futuro donde el obrero andaría en "huelga" y trabajaría alrededor de cuatro o cinco horas al día, suprimiendo así la superproducción y el paro.

Es el cuadro idílico que se hace el trabajador francés de su vida futura. Y si le objetan que los rusos no vivían exactamente ese ritmo de vida, contestarán que el ruso es ruso, mientras el francés... con el francés veremos lo que veremos.

Los comunistas no hacen en Francia ningún esfuerzo para quitar las ilusiones de sus compatriotas. La mentira crece y llega a tomar una vida verdaderamente efectiva.

Lo malo es que muchos comunistas franceses aprendieron en el "maquis" a saber tratar a un enemigo. Allí el crimen compensaba. Condecoraciones y grados y ceremonias recompensaban a quien sabía hacer desaparecer a los enemigos.

La actuación actual del Gobierno en contra de los comunistas extranjeros ha sido nada menos que una advertencia; así se dijo oficialmente. Es cierto que Francia va poco a poco hacia la prohibición del partido comunista. La Prensa soviética se atraganta en gritos de alarma. "La orden de destruir a los comunistas es una orden general que parte de América." La acusación es hábil, porque el francés está harto de dominación. Lo cierto es que de no poder o no querer combatir el comunismo con sus propias armas es imposible dejarlo vivir. Y es tiempo de actuar en este sentido con energía. Parece que las corteses amenazas de De Gaulle han hecho su efecto.

Lo que nadie se atrevía a hacer, la presión de la oposición gaullista lo consiguió. Era decir poco más o menos: "Si no podéis hacer el trabajo, cogeremos el puesto." Sin embargo, así queda bien a la vista la manera de trabajar de los políticos franceses. Mientras no aprieta un peligro—muy personal—, que todo vaya como quiera. Si llega el gran susto, los más irreconciliables enemigos: socialistas y M. R. P., radicales, etc., se encuentran juntos para defender sus prebendas. No se puede decir si eso es bueno o, al contrario, desesperante para los que todavía creen en la alta política.

PUEBLO
publica todos los lunes
la más amplia información
especial de
FUTBOL

HOY 12 EN EL MUNDO

INGLATERRA HA PERDIDO, CON SMUTS, su mejor amigo

EN los primeros días de junio pasado, el mariscal Jan Christian Smuts, que llevaba algún tiempo enfermo, se agravó hasta tal punto que todo el mundo creyó que había llegado su última hora. El ex ministro de Asuntos Exteriores británico Anthony Eden escribió en aquella ocasión un artículo sobre Smuts, sencillo y conmovido, que era ya una crónica necrológica. Pero Smuts, que había nacido en 1870 y que contaba, por consiguiente, ochenta años, resistió hasta ayer, 11 de septiembre, muriendo en su residencia de la Ciudad de El Cabo.

Sin duda, la muerte de este hombre será tan sentida en Inglaterra como en la Unión Surafricana. Después de la muerte del mariscal Wawell, ésta es la mayor pérdida que ha sufrido Inglaterra en estos últimos años. Wawell y Smuts eran dos reliquias, dos supervivencias de la época imperial británica.

Es muy curiosa la carrera del mariscal Smuts. Sus padres eran colonos de origen anglosajón, acomodados, y le enviaron a la Universidad de Cambridge, donde estudió Leyes. Cuando regresó a Africa del Sur, abrió bufete como abogado. Al estallar la guerra anglobóer, que había de marcar el hito decisivo de su vida, Smuts luchó denodadamente contra Inglaterra, al lado del general Botha, tomando el mando supremo de las tropas bóers. Aquella guerra se perdió, pero en adelante Smuts había de ser uno de los hombres más útiles que había de encontrar Inglaterra en el Imperio. Gracias, en gran parte, al joven licenicado por Cambridge, nació la Unión Surafricana, el Dominio más leal a la Corona de Inglaterra.

Ya en el Gabinete que formó el general Botha, el Garibaldi de la insurrección bóer, Smuts se hizo cargo de la cartera de Defensa, organizando el Ejército de la recién creada Unión. Tenía entonces exactamente cuarenta años y por delante un gran porvenir.

Su segunda gran oportunidad fué la primera guerra mundial. Recibió entonces los entorchados de teniente general del Ejército británico, y al frente del Ejército que él mismo había organizado, combatió a los alemanes en el territorio de Tanganica, ocupando el Africa Oriental Alemana. Los méritos contraídos le llevaron a formar parte del Gabinete de guerra británico en 1917-18, y al año siguiente, en 1919, participó en la Conferencia de la Paz, siendo uno de los promotores de la Sociedad de Naciones. En ese mismo año de 1919 llegó a la cumbre de su carrera política, sucediendo al general Botha en la presidencia del Consejo de Ministros. En 1924 cayó su Ministerio, sustituyéndole el general Hertzog. Y en 1933 el partido de este último y el de Smuts se fusionaron. Al estallar la segunda guerra mundial, Hertzog se manifestó partidario de la neutralidad y Smuts de la participación en la lucha, al lado de su querida Inglaterra. Cayó Hertzog y Smuts asumió la Presidencia del Gobierno, y dentro de él la cartera de Defensa. Los servicios que prestó a Inglaterra y a la Commonwealth en la segunda guera mundial fueron enumerados por Eden en el artículo a que nos hemos referido más arriba. "Nunca encontré—escribió el ex secretario del Foreign Office—un colaborador más leal, sincero y experimentado."

El 27 de mayo de 1948 se celebraron elecciones generales en la Unión Surafricana, y el partido unificado del mariscal Smuts se hundió estrepitosamente ante el partido nacionalista del doctor Malan, partidario de la independencia total, racista, más germanófilo que anglófilo; justamente las tendencias que siempre combatió el mariscal fallecido.

Smuts era un hombre de vastas concepciones. Para él Inglaterra y su Imperio eran la Ciudad de Dios. Soñaba con una grande y superior comunidad de pueblos anglosajones. Al desaparecer, Inglaterra ha perdido su mejor amigo en la Unión Surafricana y el súbdito más leal a al Corona.

M. BLANCO TOBIO

BEBA AGUA DE SOBRON

sucedió sucedió sucedió sucedió

VIVE CON EL RIÑON DE UNA MUERTA

Se temía que falleciera a los dos meses, pero al cabo de tres disfruta tranquilamente de unas vacaciones

CHICAGO, 12.—Hace tres meses que unos médicos extrajeron un riñón enfermo a la señora Howar Tucker, y lo sustituyeron con un riñón sano de una mujer muerta. Esta es la primera operación de la mencionada naturaleza practicada en un sér humano. Antes de la intervención quirúrgica, efectuada en el pequeño Hospital de la Compañía de María, se consideraba que la señora Tucker no viviría más de dos meses, pero hace dos semanas que abandonó su lecho en el hospital, y ahora se encuentra de vacaciones en el sur de Indiana.

Uno de los cuatro doctores que practicaron la operación ha manifestado: "Aún no podemos decir si el éxito será completo. Sólo sabemos que está viva, que abandonó el hospital, que se siente bien y que está de vacaciones." (Efe.)

UN INVENTO QUE PUEDE REVOLUCIONAR LA INDUSTRIA AUTOMOVILISTICA

NIORT, 12.—Un joven mecánico de Pamproux ha construído un motor a reacción de seis caballos alimentado por gas-oil. Según los técnicos, este invento va a revolucionar la industria automovilística, hasta el extremo de que podrá alcanzar fácilmente los 135 kilómetros por hora, no invirtiendo más que seis litros de carburante en los cien kilómetros. (Efe.)

UN TIFON AZOTA LAS COSTAS JAPONESAS

TOKIO, 12.—La oficina meteorológica de Aviación norteamericana anuncia que un tifón, con vientos hasta de 120 kilómetros por hora, azota la costa oriental de la isla de Kyushu, en el extremo meridional del Japón. La capital sólo será alcanzada por vientos flojos. (Efe.)

EL HURACAN CAUSA DAÑOS EN LA COSTA DE NUEVA INGLATERRA

BOSTON, 12.—El huracán ha pasado por la isla de Nantaco, causando daños a lo largo de la costa de Nueva Inglaterra con sus fuertes vientos. La oficina meteorológica dice que los vientos siguen con una velocidad de 160 kilómetros por hora, pero añade que la tormenta se desviará probablemente de nuevo hacia el Nordeste, por las rutas de los barcos mercantes, "lejos de las costas de Nueva Inglaterra". (Efe.)

SEPULTADO Y MUERTO POR UN DESPRENDIMIENTO DE TIERRAS

MURCIA, 12 (2 t.).—En el kilómetro 19 de la carretera de Moratalla al Campo de San Juan, donde se realizan obras, ya casi ultimadas, ocurrió un desprendimiento de tierras, que sepultaron al obrero de diecinueve años Francisco Picazos Bautista. Con toda rapidez se organizaron los trabajos de salvamento, pero cuando el infortunado obrero fué extraído era ya cadáver. (Ci-

---

HA FALLECIDO EL MARISCAL SMUTS

HABIA LUCHADO CONTRA LOS INGLESES, Y SUS SOLDADOS HICIERON PRISIONERO A WINSTON CHURCHILL

LONDRES, 12. — El mariscal Smuts ha muerto en la Ciudad de El Cabo poco después de las ocho de la noche (hora local). Poco antes había cenado con su familia. Smuts entró en su habitación acompañado por dos de su hijas, y se dejó caer en un sillón, donde murió apaciblemente y sin apariencia de sufrimiento alguno.

Deja viuda, de setenta y ocho años de edad; cuatro hijas, un hijo y dieciséis nietos. (Efe.)

* * *

LONDRES, 12.—Smuts nació el 24 de mayo de 1870 en la ciudad africana de Stellenbosch. Era hijo de un agricultor. A los veinte años, Smuts era un destacado discípulo de Cambridge, y a los veinticinco desempeñaba el cargo de procurador general de la República Africa del Sur.

Luchó encarnizadamente contra los ingleses, y bajo su mando las fuerzas de Africa del Sur se enfrentaron y perdieron la guerra de los bóers contra los ingleses. Uno de los prisioneros que hizo en aquella campaña fué un joven oficial inglés llamado Winston Churchill, quien años más tarde sería uno de sus mejores amigos.

De los años 1902 a 1907 estudió la necesidad de establecer una cooperación entre los africanos del Sur y los ingleses si se quería llegar a la realización de su gran sueño de entonces: conseguir el establecimiento de la Unión de Africa del Sur.

En la primera guerra mundial luchó contra los alemanes en Africa Oriental, y el entonces primer ministro británico, Lloyd George, le llamó a Inglaterra para que formase parte del Gabinete de Guerra. Tomó parte en la Conferencia de la Paz, en Versalles.

En los veinte años que transcurrieron entre las dos guerras fué presidente del Consejo de ministros y ministro de Asuntos Indígenas. Desde 1933 a 1939, ministro de Justicia, y desde entonces hasta el año 1948, que fué derrotado en unas elecciones generales por el doctor Malan, presidente del Gobierno de su país.

Antes que político, Smuts era hombre familiar, y a menudo buscaba el consejo de su esposa, Isie, con quien contrajo matrimonio en 1897, de cuyo matrimonio tuvieron nuevos hijos.

Estaba condecorado por muchos países, y poseía 21 cargos honoríficos en muchas Universidades de Inglaterra, Estados Unidos, Canadá y Africa del Sur. (Efe.)

LAS COSAS DE CICUTA — Por Jorge Palacio

(De "Crítica", de Buenos Aires.)

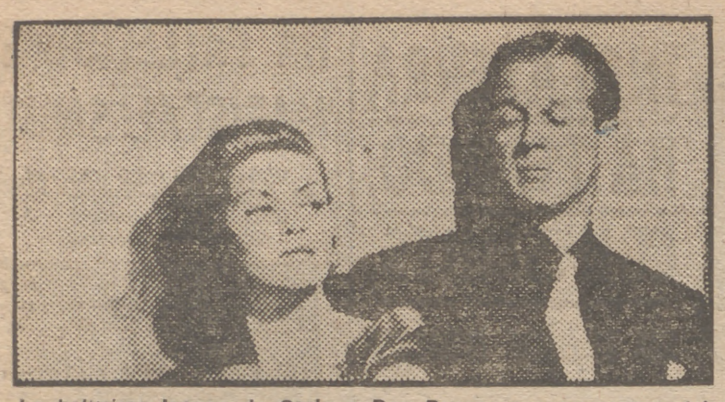

La bellísima Ivonne de Carlo y Dan Duryea en una escena del impresionante film "El abrazo de la muerte", que Universal (Films presentará el jueves próximo en la pantalla del Palacio de la Música.

ESTRENOS

"BAMBI", de Walt Disney

(Callao)

Como Rudyard Kipling en "El libro de la jungla" y Jack London a través de algunas de sus mejores historias, Félix Salten maneja en "Bambi" a un núcleo de personajes zoológicos y poematiza sus sentimientos y las vicisitudes de su lucha por la vida y contra las asechanzas del bípedo en las páginas de una obra que ya goza de fama universal. Estas fábulas de animales a los que la fantasía dotara de dos de los dones divinos que les fueron negados—la palabra y la risa—cuentan con un indudable abolengo emocional y son relatos míticos que sugestionan por igual a los niños que a los mayores. Walt Disney, mago del dibujo y del color, artífice genial de las recreaciones visuales obtenidas mediante alardes y originalidades plásticas, ha transformado algo el modelo literario, renunciando a la aparición material del hombre—símbolo de devastación y muerte para los moradores del bosque—, a la vez que modificaba la especie y el carácter de varios de los irracionales (?) héroes.

La película, magnífica, deliciosa, perdurable cual todas las de su realizador (al que puede calificarse de único, sin demérito para sus colaboradores en la música, el sonido, etc.), abunda en matices tiernos, líricos y dulces y es un remanso excelente de arte singular y un prodigio, al que resultaría pretencioso tratar de valorar en los límites de una breve crónica. El encanto de la Naturaleza, los problemas de las bestezuelas inermes ante las asechanzas de las empresas cinegéticas, la gracia de una expresividad que no admite parangón ni emulaciones, los contrastes policromos y el clima de una narración de hadas sin hadas, cautivan a los espectadores en la red suave y bellísima de las vicisitudes y las alegrías del "joven príncipe"—el cervatillo Bambi—, su pareja Falina, el sabihondo y entrometido conejito Tambor, el viejo Señor Buho y la feúcha mofeta Flor... Una hora de delectaciones, presididas por el asombro, proporciona la proyección del nuevo film largo de Walt Disney, cuya versión en nuestro idioma es debida al director cinematográfico argentino Luis César Amadori.—**ARDILA**

"LA ULTIMA CARGA", de Robert Florey

(Pompeya y Palace)

"Avanzada en Marruecos" es el verdadero título de esta notable película. Y lo que el epígrafe casi anuncia queda confirmado por el asunto, el marco y los personajes: una aventura de guerra y amor y el elogio a las virtudes castrenses de los miembros de la Legión Extranjera destacados en Africa, que tuvo ya gloriosa precedencia en la adaptación a la pantalla de la novela de Wren "Beau Geste" y con "La bandera", de Duvivier.

Cierto capitán enamoradizo se prenda de la hija de un Emir, que insurrecciona a las tribus para realizar "la guerra santa" y es correspondido por ella. Hay las consabidas y dramáticas escenas en un fuerte sitiado, y lo mejor de la cinta estriba en los momentos en que la guarnición sufre la tortura de la sed. El desenlace es triste y la calidad cinematográfica resalta de manera especial a través de los sucesos finales, que comprenden el ataque llevado a efecto por los jinetes árabes.

Robert Florey, maduro y experto realizador, entre cuyos éxitos figura el obtenido por "La Legión de los condenados", dirigió el film con su peculiar destreza, dotándole de cuanto puede desearse en las piezas del género, o sea captación afortunada del ambiente exótico, episodios novelescos e idílicos y acierto en el manejo de las masas y en la pintura de la vida militar. Merecen elogios la fotografía y el trabajo de los intérpretes, a los que capitanean George Raft, Marie Windsor—de una adecuada belleza étnica—y el siempre triunfante Akim Tamiroff.—**A.**

"EL GRAN CALAVERA", de Luis Buñuel

(Cine Gran Vía)

Basada en la popular obra de nuestro Adolfo Torrado del mismo nombre, la cinematografía mejicana nos envía esta producción, que se estrenó anoche con un gran éxito de risa en el Gran Vía madrileño. "El gran calavera" es una más que discreta película cómica, téncamente considerada, realizada sin grandes deseos de hacer la competencia a la producción americana de este género, pero llevada a cabo con una decencia que es conveniente destacar, decencia no sólo en la dirección, sino en la interpretación, en la que ese gran cómico que es Fernando Soler, sin necesidad de recurrir a ninguna de las fórmulas nuevas circenses en el film cómico—ni siquiera en las escenas de las borracheras—logra una completísima actuación, siendo figura destacada de la película.

Los mutuos engaños que se hacen protagonista y su familia sobre su ruina para salvar al calavera y para éste después salvar a sus seres más queridos son temas de esta película, en la que con el ya citado Soler destaca Charito Granados.

Muchas escenas de las cinta fueron subrayadas con grandes risas, mereciendo, en fin, la producción estrenada la aprobación del numeroso público que acudió a pasar feliz una hora ante la pantalla del Gran Vía.

G. de la P.

Tercera semana de éxito de «Acosados»

El éxito verdad de "Acosados", que el público acusa con su atención y su asistencia al Palacio de la Música, puede considerarse como el éxito del genero cinematográfico que Hitchcock impuso al mundo de las imágenes con fuerza arrolladora. Género que ahora, con "Acosados", el realizador Arthur Ripley demuestra dominar, disponiendo de la emoción y del interés de los espectadores, a lo largo de un intrigante argumento, que interpretan Robert Cummings, Michele Morgan y Peter Lorre como sólo ellos saben hacerlo. Filmófono, - A., que ha presentado esa magnífica y emocionante superproducción americana, registra un éxito que aumenta a cada proyección, ya en los umbrales de la tercera semana.

En tercera semana de triunfo arrollador y creciente continúa llenando tarde y noche el lujoso cine Avenida la admirable película Warner Bross "Me hicieron un fugitivo", que con tanto éxito ha presentado en España Europa Films, S. A. He aquí una escena de tan interesante film.

Películas en PUEBLO

La sugestiva actriz francesa Edwige Feuillère y el apuesto galán Fernán Gravey en una escena de "Ella, él y... Nicolás", la más divertida de las cinecomedias del cine francés, que obtiene el mayor éxito de risa en los cines Infantas, Maravillas y Chamberí.

Amparo Rivelles y Ana Mariscal

Ninguna película de nuestra producción puede jactarse de reunir dos primerísimas actrices con papeles de igual altura, de exacta importancia, como la superproducción Cifesa "De mujer a mujer", dirigida por Luis Lucia.

Estrellas de primera magnitud, constelación maravillosa: Amparito Rivelles y Ana Mariscal, rivalizando en la más noble emulación, la belleza y el arte.

Sólo esta espléndida colaboración sería sobrada para acreditar la película, porque la prestancia personal, el sentimiento, la declamación, el talento, en suma, de ambas eminentes figuras de nuestro cine, constituyen excepcional espectáculo.

Pero, además, "De mujer a mujer" es una gran superproducción, por todos sus admirables intérpretes, por la brillante presentación y diestra realización.

El nombre de don Jacinto Benavente, autor de la obra adaptada, presidirá el grandioso éxito de esta película.

Para mañana, miércoles, en el lujoso cine Avenida, se anuncia el estreno de este excepcional film.

Los niños tuberculosos esperan tu ayuda. No los defraudes y juega el 25 de octubre a la LOTERIA DE LA CRUZ ROJA

Se besan 66 veces y ni siquiera son novios

Joan Fontaine y James Etewart han batido todos los récords de besar establecidos por los Estudios hasta la fecha. En un solo día, los dos protagonistas de "Viva la vida" se besaron 66 veces, sin que el afortunado galán murmurara la más ligera protesta por la repetición de las escenas.

H. C. Potter, director del nuevo éxito cómico-romántico de la pantalla, que con tanto éxito se proyecta en el cine Capitol, decidió agrupar todas las escenas de amor que tiene la película para filmarse una tras otra. Como consecuencia, las estrellas se pasaron la mayor parte del tiempo besándose. Al llegar la noche y dar por terminada la tarea, los populares artistas se habían dado 66 besos.

"Viva la vida" es una producción Rampart, presentada por Universal-International. El chispeante guión es de Karl Tunberg, que también tuvo a su cargo la producción.

PUEBLO

Publica a diario, íntegra, la cartelera de Madrid

Reproducimos una escena de la producción Cifesa "De mujer a mujer", con Manuel Luna, Jesús Tordesillas, Eduardo Fajardo y Fernando Fernández de Córdoba, que tienen una admirable actuación en esta interesante película, cuyo estreno se anuncia para mañana, miércoles, en el suntuoso cine Avenida.

¡Desde el primer beso hasta el último disparo!...

"El abrazo de la muerte" es una película de esas pocas que se incluyen entre las obras maestras de un género que pudiéramos llamar "sensacionalista", ya que se trata de temas que hicieron en la vida real enorme sensación y que se recogen con mezcla adecuada de fantasía para reforzar aún más sus emociones. El relato de "El abrazo de la muerte" está tomado de auténticos tipos, ambientes y hechos, y su fuerte tono aventurerril, así como su palpitante humanidad, que son los de medios modernos de la vida americana, quedan extraordinariamente marcados por Robert Siodmak, el famoso y experto realizador que asombró al mundo con "Forajidos" y otras concepciones de ese estilo predilecto de nuestro público. Sus intérpretes principales son: Burt Lancáster, Yvonne de Carlo y Dan Duryea. Un terceto imposible de superar en el género de ese film, que presentará la Universal en el Palacio de la Música el próximo jueves. Un estreno sensacional también, ya que desde el primer beso al último disparo de la intensa acción todos los espectadores estarán pendientes de cuanto ocurra sobre la pantalla del palacial recinto de exhibiciones...

Algo pasa en la Quinta Avenida

Y lo que pasa lo trae una ráfaga de humor y optimismo. Bob Hope, el magnífico actor cómico, exclamó al terminar la proyección: "Esta película lleva a todos la felicidad." Y así es en realidad "Sucedió en la 5.ª Avenida", donde Víctor Moore, Gale Storm, Charlie Ruggles, Don Defore y Ann Harding nos demuestran que todavía se puede conseguir en la Tierra un paraíso.

Mezclados y sin conocerse, millonarios y pobretones viviendo juntos algún tiempo empiezan a ver cómo desaparece de ellos el egoísmo y la envidia, originando una hermandad de sorprendentes aspectos. Si esto en la vida real es poco menos que imposible, la sugestión de su realidad está muy bien trazada en esta magnífica película que nos presentará Cifesa, película que es un exponente magnífico del humor americano.

Puestos a contarles la opinión de los más grandes astros de Hollywood que asistieron al estreno de "Sucedió en la 5.ª Avenida", en el colosal Teatro Chino de Los Angeles, les diremos también lo que exclamó el genial Orson Well: "Ninguna otra—dijo—puede ganar a esta película en humor alegre y desenfado." Y ésta es, quizá, una de las más exactas definiciones, con ser muchas y todas llenas de entusiasmo las que provocó esta moderna superproducción con que Cifesa inaugurará muy pronto su temporada cinematográfica en el cine Rialto.

PALACIO de la MUSICA

Inaugura el próximo JUEVES

SU TEMPORADA CON UN GRAN TRIUNFO DEL CINEMA MUNDIAL

Conmueve desde el primer beso hasta el último disparo

He aquí a nuestra fran actriz Aurora Bautista con Fernando Sancho y Virgilio Teixeira en una escena de "Agustina de Aragón", superproducción de Cifesa, realizada bajo la dirección de Juan de Orduña, y que muy pronto se estrenará en Madrid.

TODOS LOS JUEVES "PAN" por RADIO NACIONAL, a las 9

Delegación Nacional de Sindicatos

OBRA SINDICAL DEL HOGAR

ANUNCIO

La Obra Sindical del Hogar saca a concurso la adjudicación de las obras de calefacción en un edificio destinado a Residencia de jubilados del Sindicato de Banca y Bolsa, en la localidad de AGUADULCE (Almería), por un presupuesto de 33.367,99 pesetas.

El proyecto y demás documentos estarán de manifiesto durante ocho días naturales, contados a partir del siguiente en que aparezca el presente anuncio en el "Boletín Oficial de la Provincia", en la Jefatura Nacional de la citada Obra Sindical, plaza de Cristino Martos, núm. 4, planta 5.ª, durante los días y horas hábiles de oficina.

La apertura de pliegos tendrá lugar al día siguiente hábil en que termine la admisión de pliegos y ante la Mesa debidamente constituída.—Madrid, 7 de septiembre de 1950.—El jefe de la Obra, P. D., el secretario general (firmado), **Carlos A. Soler.**

SGCB2021

TOROS ◎ TOROS ◎ TOROS ◎ TOROS

Carteles para Madrid

La temporada taurina está en pleno auge septembrino. Capitales, ciudades, pueblos y aldeas, recogidas ya las cosechas de raspa, organizan sus ferias, y en ellas la imprescindible fiesta de toros.

Clásico este mes de no descansar los toreros de cartel y los que luchan por tenerlo.

La Empresa de la Plaza de Toros de Madrid organiza también su temporada de finales de verano y comienzos del otoño. El tiempo, seco, se siente torero, y don Livinio Stuyck tiene en su cuaderno de notas los posibles carteles anotados.

—¿Quiere decirnos algunos carteles de los que tenga organizados para septiembre y octubre en la Plaza de Madrid?

—La Empresa quisiera aprovechar todas las fechas disponibles. Hay auténtica dificultad para encontrar corridas de toros. En Madrid sale el toro limpio y con trapío. Anote estos carteles: el jueves próximo estoquearán Pimentel, Lozano y Alfredo Jiménez, en su despedida de novillero, reses de Benitez Cubero. Para el día 17 vendrá una novillada de Cembrano para Frasquito, quizá Lozano y un debutante, y el 21 quisiéramos ofrecer una corrida de toros con Pepín, Manolo González y la confirmación de la alternativa de Manolo Carmona.

—¿Más corridas de toros en organización?

—Sí; tenemos una de Montalvo; puede que vaya una de ocho toros.

—¿Y de las extraordinarias?

—En organización está la del Montepío de Toreros, y se gestiona igualmente la celebración de la novillada a beneficio del Cuerpo de Policía.

—Quedábamos en el cartel del día 21; ¿y el 24?

—Debutará Juanito Posada con una novillada de Ortega. El 28 lidiarán novillos de Antonio Pérez, Posada, Dámaso Gómez y otro espada, y para octubre... ¡ya hablaremos!

SEGUNDA DE FERIA EN ALBACETE

En el soso festejo destacó Chaves Flores

ALBACETE 11. — Segunda de feria. (De nuestra Delegación.)—Se ha celebrado el segundo festejo de la feria albaceteña. Su interés radicaba en la pareja Aparicio y Litri, mas la enfermedad de éste produjo cierto despego hacia el festejo, que se convirtió en una entrada flojísima. Lo sustituyó Chaves Flores, y la tarde lluviosa puso lo suyo para aminorar la asistencia al coso.

Los novillos de Contreras fueron bravos en general, si quitamos el segundo, que mató Chaves Flores, más difícil y poco apto al lucimiento, el resto se dejó torear, con la circunstancia, por añadidura, de que eran becerretes, sin fuerza ni peso, aminorada su peligrosidad con la descarada intervención del barbero, que quitó de sus cabezas toda intención homicida. El público mostró su disgusto, acusando con su airada y justa protesta que este declive hacia el asesinato de nuestra fiesta nacional debe corregirse con mano dura, antes de que se pierdan sus más puras esencias entre el laberinto de infaustas administraciones y de gestos que no son otra cosa que una bofetada al espectador que paga precios fabulosos para presenciar espectáculos en los que se ha prescindido por completo de sus principales e insustituibles verdades. De acuerdo en todo con el maestro K. Hito, después de su crónica referente a la novillada de Palencia, nuestro aplauso y el apoyo de todos merece. No puede ni debe llegarse más lejos.

La segunda corrida de esta feria albaceteña, famosa y señera, fué, por lo tanto, un descomunal desastre, que no admite paliativos. Se salva del naufragio, precisamente, quien sustituyó a Litri y tuvo menos suerte en el lote. Porque Chaves Flores hizo gala de voluntad y buena clase torera, en aquella faena a su primero, variada, alegre y saturada de muletazos de la mejor clase, en la que los estatuarios y naturales hicieron su presencia feliz entre aplausos, no hubo suerte al herir y se quedó en una ovación lo que pudieron ser trofeos. En segundo lugar, lidió Chaves el único ejemplar negro de intenciones de la corrida y estuvo tan inteligente como breve. Esperemos su actuación de mañana y formaremos mejor juicio.

Se le concedió una oreja a Julio Aparicio. Una oreja que arrojó ante las protestas y la justa indignación del público. Su faena fué pródiga en arabescos y florituras, pero el gato escuálido y sin fuerza alguna que tenía delante y al que no pudo picársele, quita todos los méritos. Compararemos su labor a la de cualquier figura de ballet, pero reconozcamos que no hubo riesgo, ni como dicen los castizos: "Ni chicha ni limoná". Su segundo tenía más fuerza y otro empaque de novillo con más respeto. Julio Aparicio estuvo con él todo lo mal que puedan imaginarse. La bronca fué épica.

Igual que las protestas que acogieron el trabajo de Luis Gijón. Un nombre nuevo en la tauromaquia, colado de matute en esta importante feria, aunque todos sepan que se trata de Luis Aparicio. De su actuación sería absurdo recordar nada y ocupar un espacio que corresponde a otras cosas importantes. Digamos que fué, sencillamente, lamentable y acabaremos antes. Tras este resultado se justifica la escasa asistencia al coso. El público se va hartando de tanto enjuague. Quizá en su actitud radique la redención de la fiesta de toros.

GRAVE COGIDA DE PARRITA EN LA PLAZA DE EL ESPINAR

Paquito Muñoz cortó una oreja y salió en hombros

EL ESPINAR.—Toros de Pimentel Gamazo, gordos y de mucho poder.

Parrita se enfrentó con su primero, reservón y difícil, y a la salida del segundo pase de muleta fué alcanzado, derribado y corneado, pasando a la enfermería en brazos de las asistencias.

Paquito Muñoz, visiblemente afectado por el percance, se fué afianzando poco a poco, y despachó magníficamente a sus cuatro enemigos. Cortó oreja en el último y salió en hombros.

Parte facultativo

"Durante la lidia del primer toro ingresó en la enfermería Agustín Parra (Parrita), con una herida por asta de toro en la parte axilar del hemitórax derecho, al nivel del séptimo espacio intercostal, de siete centímetros de longitud, que interesa piel, tejido celular y músculos intercostales y pleura, y de otra herida por asta de toro en la cara anterior interna del tercio medio del muslo derecho, de quince centímetros de longitud por cinco de profundidad, que interesa piel, tejido celular, aponeurosis muscular del vasto interno y del sartorio y masa muscular del vasto externo. Pronóstico grave." (Cifra.)

LA GRAVE COGIDA DE PARRITA

Ayer tarde, cuando toreaba a su primer toro en la Plaza de El Espinar, fué gravemente herido el popular espada Parrita.

El toro, muy astifino, derrotaba seco, y Agustín aguantó estas tarascadas con mucho valor en los comienzos de la faena.

En un derechazo, Parrita fué cogido, corneado y vuelto a cornear en el suelo.

Rápidamente fué llevado a la enfermería, a la que le acompañó su íntimo amigo el doctor Celaya, ayudante del ilustre cirujano doctor Zumel.

Los médicos de El Espinar procedieron a limpiar y taponar las dos heridas que padecía el gran torero madrileño. Una, cerca de la axila derecha, y otra, en la cara interna del muslo derecho.

Después de curado el diestro, se facilitó el siguiente parte facultativo:

"Parrita sufre dos cornadas: una, de siete centímetros de longitud, que interesa la piel, tejido celular y músculos intercostales (la herida está en la parte axilar del hemitórax derecho, al nivel del séptimo espacio intercostal); la otra, de 15 centímetros de longitud y cinco de profundidad, en la cara interna del tercio medio del muslo derecho. Pronóstico grave."

En un automóvil fué acomodado el diestro herido para ser trasladado a Madrid, donde llegó a las ocho de la noche al Sanatorio Mateo Milano. Allí era esperado por el doctor Zumel, quien había sido avisado a Arganda, donde presenciaba un festival. El viaje lo hizo con el diestro Domingo Ortega.

Desde las ocho a las nueve y media de la noche duró la intervención quirúrgica practicada a Parrita. Primero fué operada la herida del tórax y después la del muslo.

El doctor Zumel redactó el siguiente parte facultativo:

"A las veinte horas del día de la fecha ha ingresado en esta clínica el matador de toros Agustín Parra (Parrita) por padecer una herida por asta de toro penetrante en el hemitórax derecho y otra de la misma naturaleza en el tercio medio del muslo derecho, lesionando planos superficiales y profundos, siendo su pronóstico muy grave.—Firmado, doctor Zumel.—Madrid, 11 de septiembre de 1950."

Parrita, con la de ayer, llevaba toreadas 29 corridas en la presente temporada.

Parrita fué hospitalizado en la sala número 6 de la citada clínica, y le fué prohibido el recibir visitas. Sólo permanecía a su lado su padre.

AL CERRAR NUESTRA EDICION

Esta tarde circularon por Madrid noticias alarmantes sobre el estado del infortunado diestro Agustín Parra (Parrita), que sufrió ayer, en El Espinar, una cogida que le produjo heridas de carácter grave.

Personados en el Sanatorio Mateo Milano, nos enteran de que, por fortuna, son falsos aquellos rumores. Parrita, dentro de la gravedad, ha experimentado una ligera mejoría. Hacemos votos por que ésta se acentúe y pronto desaparezca la gravedad del herido.

RELOJES SUIZOS
A PLAZOS Y AL CONTADO
LA CASA MAS ANTIGUA
GRANDES FACILIDADES PAGO
ENVIO POR CORREO HASTA SU DOMICILIO
PIDA CATALOGO GRATIS
COMERCIAL RELOJERA SUIZA
Apartado 66 - ZAMORA

En los Dispensarios gratuitos se atiende diariamente a millares de enfermos pobres. Colabora en esta humanitaria obra jugando el 25 de octubre a la LOTERIA DE LA CRUZ ROJA

La ESCENA ANIMADA

NOSOTROS LO SABEMOS

Cuando termine su actuación la compañía de los Ases Líricos en el Victoria debutará en este teatro la de Carmen Carbonell y Antonio Vico, inaugurando la temporada con el estreno de "Aurora negra".

* * *

Se prepara en el Victoria un homenaje a los autores de "De Cascorro a Pasapoga". Este homenaje se hará extensivo a la compañía. Así que hoy, banquete a los autores, y uno de estos días, función en honor de los mismos y de los intérpretes.

José Antonio Ochaita estrena esta noche, junto con Xandro Valerio y el maestro Solano, en el Lope de Vega, de la mano del príncipe Gitano. Sólo publicamos la caricatura de Ochaita porque Córdoba no tiene hechas las de los colaboradores.

El espectáculo que encabeza Tomás de Antequera quizá actúe en el Chueca unos días, para pasar otros pocos días, si ello es posible, al Martín, mientras este teatro prepara su estreno.

* * *

Ya han empezado a funcionar los grupos electrógenos en los teatros y cines de Madrid. Esperemos que sea por poco tiempo.

* * *

Martínez Remis y Mingote han escrito dos revistas. El libro, según nos comunica Remis, de las dos revistas tienen ya destinatario, es decir, compañía que las estrene. Más aún. Una misma compañía estrenará, una después de otra, estas dos revistas, en cuyo libro van mezclados el sentimiento poético de Remis y el humorismo de Mingote.

* * *

Monterito Alonso guarda en su cartera muchos e interesantes secretos teatrales.

* * *

"Tres gotas nada más" sigue triunfando en su tourné por provincias, con llenos completos.

* * *

Pedrín Fernández ensaya en el Price, bajo la mirada vigilante del autor Lerena.

* * *

Los auténticos Chavalillos debutan hoy en la Latina, en donde parece ser que actuarán hasta que llegue de provincias la compañía titular.

DANIEL

«A todo color», en el teatro MADRID

Sigue insuperable el éxito de la revista "A todo color" en el teatro Madrid.

Sigue el éxito porque cada día se supera la interpretación de este gran espectáculo que está al alcance de todas las fortunas y es además un espectáculo para todos.

Cada día gustan más los cuadros bellísimos en los que aparecen los principales personajes de los cuadros del Museo del Prado. Cada día gusta más al público la música, se ríe más con la gracia del libro y admira más la lujosa y bella presentación de esta revista, reputada como una de las mejores que se pueden ver.

Tarde y noche en el teatro Madrid triunfa la revista "A todo color", y el público aplaude y obliga a repetir con sus ovaciones los números musicales de esta revista. No deje usted de ir a verla. Le aseguramos dos horas de alegría, de belleza, de franco y honesto esparcimiento. "A todo color" en el teatro Madrid, tarde y noche.

DIALOGUILLO CON FELIX ROS

Félix Ros, que es un señor de letras, es además empresario del lindo y breve teatro Benavente. Ayer andaba atareado preparando la temporada oficial de su teatro.

—¿Cómo marchan las cosas?

—Todo va bien.

—Me refiero a las cosas de teatro.

—De éstas nunca se puede predecir. Sale lo que sale.

—¿Qué propósitos son los suyos para la temporada?

—Venga otro día y se los contaré todos.

—¿Tiene muchas obras en cartera?

—Admito todas las comedias cómicas que me traigan.

—¿Todas?

—Todas las que posean un mínimo de gracia, de comicidad.

—Vamos, que hagan reír al público.

—Que hagan reír. Pero con finura, con sal fina.

—¿Tiene ya alguna condimentada así?

—Venga otro día y se lo diré todo.

Félix Ros es un hombre intelectual que se dedica hoy al negocio teatral. No es, como Baroja, que puso una panadería y le salió mal.

T.° de "Pueblo" 25 61 32

CARTELERA DE MADRID ★ CARTELERA DE MADRID ★ CARTELERA DE MADRID

TEATROS

Funciones para mañana

ALCAZAR. — (21-22-52. Celia Gámez.) 7 y 1: Las siete llaves. (La revista que divierte y maravilla.)

BENAVENTE. — (22-18-64.) 7,15-11: ¡Manda a tu madre a Sevilla. (Ultimos días del exitazo de Puchol-Ozores. Butaca, 12 ptas.)

CALDERON. — (21-43-33.) 7 y 11: Altas variedades (Emilio el Moro, Tona Radely, Marga y Francis, Moreno?, Camilin, Luisita Esteso. 10 atracciones. (Precios populares.)

COMICO. — (Lili Murati.) 7 y 11: Me casé con un ángel.

FONTALBA. — (Compañía Talia.) 7 y 11: Militares y paisanos. (¡Risa garantizada!) Butaca, 15 pesetas.

FUENCARRAL. — (Compañía lírica Antón Navarro.) 7: La Revoltosa y La verbena de la Paloma. 11: Luisa Fernanda (por Antón Navarro).

INFANTA ISABEL. — Viernes 15: Inauguración 35 temporada compañía titular. Estreno, El cuarto deseo (de Pombo Angulo). Contaduría: 21-47-78.

LATINA. — 7 y 11 noche: Los auténticos chavalillos de España en Claveles 1950.

LOPE DE VEGA. — (Refrigerado. 22-20-81.) 7 y 11: El Príncipe Gitano, con su espectáculo folklórico De España al Cielo (de Ochaita, Valerio y Solano).

MADRID. — (Refrigerado.) 7-11: A todo color. ¡Exito arrollador! Butacas, 10 ptas.

PAVON. — (Cía. comedias cómicas.) — 7,15, 11: El último mono. (La mejor butaca, 5 ptas. Despedida.)

PROYECCIONES. — (Compañía revistas Maricarmen y Casaravilla.) — Tarde, 7,15: El baile del Savoy. Noche, 11: Homenaje al Club Atlético de Madrid con El baile del Savoy. (Ultima semana.)

REINA VICTORIA. — (Compañía Ases líricos.) 7 y 11: Gran éxito del sainete De Cascorro a Pasapoga (de Dicenta, Paso y maestro Romo). Ultimos días de actuación. La mejor butaca, 15 pesetas.

ZARZUELA. — (Gran compañía de revistas.) — 7 y 11: El último güito, por Paquita Gallego, Maite Pardo, Julia Lajos, Conchita Arteaga. 10 vedettes y un sensacional conjunto. ¡El éxito de Madrid!

CINEMATOGRAFOS

Funciones para mañana

POR SECCIONES

AVENIDA. — 7 y 11 (estreno): De mujer a mujer (Ana Mariscal, Amparo Rivelles, Eduardo Fajardo).

CALLAO. — 7-11: Bambi (Tecnicolor; Walt Disney).

CAPITOL. — 7-11: ¡Viva la vida! (Joan Fontaine, James Stewart). 2.ª semana triunfal. (Tolerada).

COLISEUM. — 7 y 11: ¡Detengan a esa rubia! (¡Graciosísima!) Verónica Lake, Eddie Bracken.

GRAN VIA. — 7,15 y 11: El gran calavera (Fernando Soler, Charito Granados).

GOYA. — 7-11: El supersabio ("Cantinflas").

PALACIO DE LA MUSICA. — 7 y 11: Acosados (Robert Cummings-Michele Morgan-Peter Lorre). 2.ª semana.

PALACIO DE LA PRENSA. — 7 y 11: Tiburones de acero (Tyrone Power, Anne Baxter, Dana Andrews). Director, Archie Mayo. Color por tecnicolor 20 Century-Fox. Tolerada.

PAZ. — 7-11: Abbott y Costello contra los fantasmas (2.ª semana). Risa continua.

POMPEYA. — 5-7,15-11 (Refrigerado): La última carga (George Rafft)

PROGRESO. — 7 y 11: Romeo y Julieta (Norma Shearer, Leslie Howard).

SAN CARLOS. — 5: Huyendo a su destino (Alan Curtis, Gloria Jean) y Pepe Conde (Miguel Ligero, Pastora Peña).

SAN MIGUEL.—7 y 11: Sublime decisión (Clark Gable, Walter Pidgeon).

SESION CONTINUA

ACTUALIDADES. — (Refrigerado.) 10: Un marido ideal, El hijo de la Armada).

ALBA. (270785.) — 4: Revelación y El beso de la muerte (Victor Mature-B. Donlevy).

Alcalá (T. 25-46-08).—Encantos de juventud y El gran pecador.

ALCANTARA. — Continua 5: Los últimos días de Pompeya, Anna Karenina (Vivian Leigh). 2.ª semana.

América (T. 27-24-37).—Me casé con una bruja y Dillinger.

APOLO. — Continua 5: Compuesta y sin novio y Yo soy la ley (Edward G. Robinson).

ARGEL. — (Refrigerado.) 5: Laura (Dana Andrews, Gene Tierney), Ella, él y..., Nicolás (Edwige Feuillère; primer reestreno).

ARGUELLES. — Continua 5: Hombre de mundo y Yo soy la ley (Edward G. Robinson).

Astur (T. 33-56-34). — Vendaval y Venganza de mujer.

Arizona (T. 33-51-09).—Jalisco canta en Sevilla y Mi rubia favorita.

Azul (T. 31-76-60).—El difunto protesta e Historia de dos ciudades.

Ave María (T. 27-78-74).—Una noche en el Tabarín y Alma en suplicio.

Ayala (T. 25-96-00).— Pasaporte a Río y Conflicto inesperado.

Becerra (T. 25-74-05).—El espectro de la rosa y Desconfianza.

Bellas Artes (T. 22-50-92). — El príncipe de los zorros.

Bellas Vistas (T. 33-54-44). — La princesa de los Ursinos y Los ángeles perdidos.

Bilbao (T. 23-07-96). — El príncipe de los zorros.

CALATRAVAS. — Continua 11 mañana: Abbott y Costello contra los fantasmas (2.ª semana). (Risa sin pausa.)

CARRETAS. — 10 mañana: La vida empieza hoy y Encantos de juventud.

Castilla (T. 27-58-03).—Las memorias de una vampiresa y Mi enemigo el doctor.

Cervantes (T. 22-81-09).— El gran cínico y Raíces de pasión.

COLON. — 5: La diligencia y Un hombre fenómeno.

Cristal.—Otra vez juntos y Yo soy la ley.

CHAMBERI. — 4: En la corte de Napoleón. Ella, él y... Nicolás (Edwige Feuillère).

Chamartín.—La vida íntima de Julia Norris y El mayor y la menor.

Delicias (T. 27-66-58).—La mujer, el torero y el toro, y Mi chica favorita.

Diana (T. 24-38-27).—Los caprichos de madame y El circo.

DOS DE MAYO. — Continua 5: Los peligros de Nihoka (completa).

España (T. 27-09-00).—Callejón sin salida y La rebelde.

Espronceda (T. 24-37-77).— Sucedió en primavera y Los últimos días de Pompeya.

EUROPA. — Eran cinco hermanos; España en Brasil.

Fígaro (T. 22-37-41). — La mujer tigre (dos jornadas).

Flor (T. 23-53-78).—Pilotos del aire y La salvaje blanca.

Frutos (T. 27-72-49).—De hombre a hombre y El capitán O'Flin.

GONG. — Continua 5: El supersabio ("Cantinflas").

Granada (T. 28-31-04).—La solterona y San Antonio.

Iberia (T. 26-75-90).—El fijo de la navaja y Hasta que perdió Jalisco.

Ibiza (T. 26-65-53).—Una chica con anzuelo y Los ángeles perdidos.

Ideal (T. 26-75-90).—El monte de los muertos y Retorno al abismo.

Iris (T. 24-69-76). — La mujer de todos y Legión de los condenados.

INFANTAS. — 4: El séptimo velo, Ella, él y... Nicolás (Edwige Feuillère).

IMPERIAL. — (Refrigerado.) 10 mañana: Domador de sirenas (William Powell), La ninfa constante. Copia nueva; Joan Fontaine, Charles Boyer).

Legazpi (T. 27-59-10).—La bribona y Dodge, ciudad sin ley.

Lusarreta (T. 27-45-37).—Lo que fué de la Dolores y Caballo blanco.

MARAVILLAS. — 4: ¡Qué bello es vivir! Ella, él y... Nicolás (Edwige Feuillère).

Montera (T. 22-70-53). — Mi chica favorita.

Montija.—Sueños de gloria y Débil es la carne.

MODERNO. — T. 33 57 56.—López de Hoyos, 71. Inauguración de la temporada. ¡Sensacional programa doble!: Matanza infernal y La bribona.

MONUMENTAL CINEMA. — Continua 5: La encontré en París y Búfalo Bill (Gary Cooper - Jean Arthur).

Muñoz Seca (T. 22-57-46). — Muro de tinieblas y La Atlántida.

Nares Cinema (T. 24-04-96). — La hermanita del mayordomo y La primera dama.

Narváez (T. 36-76-03). — El coche número 13 (segunda jornada) y Mi chica favorita.

Olimpia (T. 27-46-22).— El hombre de mundo y La jonta del bote.

Padilla (T. 25-30-32).— La corona de hierro y Fúfalo Bill.

PALACE.—Continúa 4 (refrigerado): La última carga (George Raft).

Palacio del Cine (T. 21-11-17).—Cielo sobre el pantano.

Pez (T. 31-81-52).—Charles Chan en la Opera y La novia del detective.

Pizarro (T. 27-75-10).—Débil es la carne. Oro, amor y sangre y Fin de fiesta.

POSTAS. — 10 (Refrigerado.) Mr. Belvedere, estudiante. La Revoltosa (Tony Leblanc). 11 semana.

Pueyel (T. 22-54-74).—Huellas femeninas y El despertar.

Príncipe Alfonso (T. 24-24-74).—Coyotes de la Huasteca y Robín de los Bosques.

Quevedo.—El despertar de una ciudad y De ilusión también se vive.

Real Cinema (T. 22-95-29).—El sol sale mañana.

REX. — Continua de 11 a 6. Numeradas 7 y 11: Nacha Regules (Zully Moreno, Arturo de Córdova).

Salamanca (T. 26-08-23).—Los que vivimos.

San Cayetano (T. 27-17-99). — Una mujer cualquiera y Los tres vagabundos.

Sevilla (T. 27-50-22).—La esclava blanca y El callejón de las almas perdidas.

SOL. — (Refrigerado.) 10 mañana: Más fuerte que el orgullo (Greer Garson, Laurence Olivier) y En la corte de Napoleón (Nini Marshall).

Tetuán (T. 33-18-19).—Huellas femeninas y La ciudad sin nombre.

TIVOLI. — 5: Cielo sobre el pantano (María Goretti).

Toledo (T. 27-19-15).—El misterio de Siche Manor y Cuando muere el día.

Urquijo (T. 23-52-41).—Coyotes de la Huasteca y Robín de los Bosques.

Usera (T. 27-22-57).—Carmen y Legión de los condenados.

Vallehermoso (T. 23-34-76).—A volar, joven y Niñera moderna.

Velázquez (T. 26-34-67).—Ha vuelto aquella mujer y Por distintos caminos.

Vergara (T. 26-74-72).—El príncipe de los zorros.

Victoria (T. 25-05-79). — El coche número 13 y Mi chica favorita.

Voy (T. 23-18-60).—De tal palo tal astilla y Juego de pasiones.

X (T. 21-63-12).—Los dos pilletes y El negro que tenía el alma blanca.

OTROS ESPECTACULOS

Antón. — Jardín-restaurante. Noches, cenas seguidas de baile. Tarde, té-baile.

Bailes Club Palmeras.—7 a madrugada. Caballeros, 5; señoritas, gratis.

Bailes Club Salamaca.—Laborables, 7 a madrugada. Caballeros, 3; señoritas, gratis.

Barceló.—Magníficamente reformado, 7 a madrugada. Caballeros, 3; señoritas, gratis.

Conga.—Grandes atracciones. Moren Gracy, Ana Celina, Lluli Grancha, Maruja Parra, Quintetos Canadá-Goya, Cantor, Manolete II.

Pavillón.—Jardines del Buen Retiro. Grandes orquestas y atracciones. Tardes, tés selectos; noches, cena americanas.

Jardín Río.—Orquestas Los Latinos y Río. La pareja internacional cubana Mayra y Oscar López. Cubierto especial, 37 pesetas.

ESCUCHE EN RADIO NACIONAL
PAN
LOS JUEVES, A LAS NUEVE

SGCB2021

Tierra, montes, ganadería..

Trece silos terminados, con maquinaria en período de instalación y pruebas

La capacidad prevista de la Red Nacional es de cuatro millones de quintales métricos

En nuestro artículo anterior hemos consignado la importancia que la Red Nacional de Silos —actualmente en curso ascendente de construcción—ha de tener en nuestra economía agraria, y, como en el trabajo presente, ofrecemos al lector fotografías de algunas de estas construcciones ya terminadas, que se encuentran en período de instalación de maquinaria y pruebas. Ellas nos relevan de todo comentario, pues la elocuencia de su perfección es evidente y pone de relieve al mismo tiempo el esfuerzo laborioso y fecundo de los elementos técnicos que han intervenido en esta espléndida realización.

Los silos que han de constituir —y constituyen—la Red Nacional se clasifican en silos de recepción, silos de tránsito y silos de reserva. Se distribuyen por todo el territorio, emplazando los de cada clase en los puntos adecuados, según sus características, teniendo en cuenta la producción, el consumo y las vías de comunicación. Los silos de recepción tienen por misión absorber rápidamente el grano en los puntos de producción y reexpedirlo a los silos de consumo o a los silos de reserva, ya sea directamente o a través de los silos de tránsito, estratégicamente situados en los nudos de comunicación importantes. Los silos de tránsito con capacidad de almacenamiento suficiente para recibir de los silos de recepción a ellos adscritos y para regular el tráfico en las vías de comunicación, provistos de maquinaria adecuada para efectuar el trasvase de unas a otras, bien sea de carretera a ferrocarril o viceversa, o bien de barco a ferrocarril o carretera, con toda facilidad. En cuanto a los silos de reserva, tienen por misión constituir las provisiones que aseguren el consumo en las épocas de carestía.

En los silos de recepción se atiende principalmente a las facilidades de carga, descarga y pesaje, con lo cual desaparecerán las largas esperas en colas interminables de carros y camiones. Será imposible un pesaje defectuoso, ya que éste se realizará siempre mediante básculas automáticas registradoras, perfectamente controladas, y cesarán también las posibilidades de que el trigo entre en condiciones inadecuadas de calidad o con purezas inadmisibles. Además, en algunos de ellos, situados en zonas típicas trigueras, se montan potentes instalaciones mecánicas dedicadas a la clasificación y desinfección de los trigos destinados a semillas, tratando de aumentar este importante servicio, que tanto ha de repercutir en el aumento de la producción.

En cuanto al rendimiento económico, no puede abrigarse la menor duda respecto a la rentabilidad de esta magna obra. El coste de un silo, equipado con la más moderna maquinaria de carga y descarga, no excede, por tonelada, del de un almacén corriente; y si se valoran los jornales ahorrados en manejo de grano, las pérdidas que habitualmente se producen en estos almacenes por humedades, insectos y roedores, el ahorro de sacos, etc., resulta que el Servicio Nacional del Trigo puede amortizar totalmente un silo en un lapso de tiempo que oscila entre los cinco y los diez años, según la capacidad del mismo. En los silos provistos de maquinaria para la selección de semillas, a poco que éstas se valoren sobre el precio del grano corriente, la amortización resulta sorprendentemente más rápida.

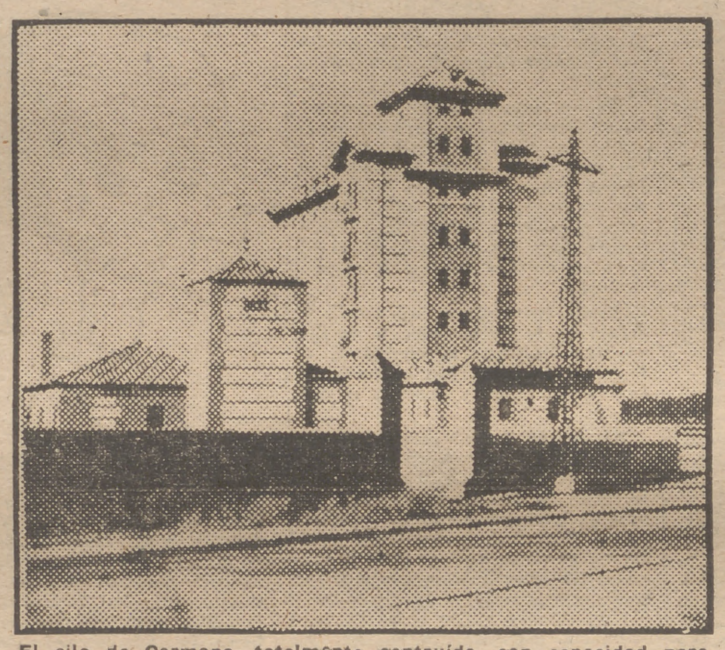

El silo de Carmona, totalmente contruído, con capacidad para 38.000 quintales.

Todo esto sin contar el ahorro de tiempo y de jornales para los agricultores que lleven y retiren grano de los silos, el aumento de producción que la siembra de semillas limpias y perfectamente calibradas produzcan en las cosechas y el que representa la menor estadía de los barcos como consecuencia de las instalaciones en los puertos, beneficios todos que si no recoge el Servicio Nacional del Trigo directamente, revierten en la economía nacional.

SILOS CONSTRUIDOS Y EN CONSTRUCCION

Actualmente hay los siguientes silos construidos, con maquinaria en período de instalación y pruebas:

Tres silos de tránsito y selección en Alcalá de Henares, Córdoba y Mérida, con capacidad de almacenamiento de 25.000, 150.000 y 60.000 quintales métricos, respectivamente.

Tres silos de tránsito y selección en Carmona, con capacidad de 38.000 quintales. (Estos cuatro silos podrán asegurar la conservación y selección de los mejores trigos para dedicarlos a la siembra, coadyuvando así a la mayor producción.)

Seis silos de recepción en Andújar, El Carpio, Chinchilla, La Roda, Trujillo y Valladolid, con capacidad unitaria de 9.500 quintales, y tres, con capacidad unitaria de 7.500 quintales, en Arroyo de San Serván, Miajadas y Villada.

El total de esta primera serie de trece silos da una capacidad de almacenamiento de 342.500 quintales métricos.

En construcción avanzada se hallan diez silos de recepción, con capacidad de 160.000 quintales, y un silo de puerto en Málaga, con capacidad de 150.000, dotado éste de la más completa maquinaria para la descarga y carga automática, por aspiración neumática, de toda clase de cereales, con utilización simultánea de los transportes marítimos y terrestres.

El desarrollo de la Red Nacional de Silos sigue su curso progresivo, y así, en este momento, se está comenzando la construcción de diez silos de 22.000 quintales cada uno, cuya serie se completará con otros diez iguales cuyas obras se iniciarán en fecha próxima.

La capacidad prevista de la Red aprobada oficialmente hasta la fecha alcanza la cifra de 4.000.000 de quintales métricos, o sea 40.000 vagones, debiéndose consignar separadamente el proyecto, ya redactado, del silo del puerto libre de Cádiz, con destino al futuro tráfico internacional de cereales, con capacidad de 4.000 vagones.

El estudio posterior y continuado de la producción cerealista y sus corrientes comerciales indicará en el futuro las sucesivas ampliaciones de la Red con arreglo a las necesidades nacionales.

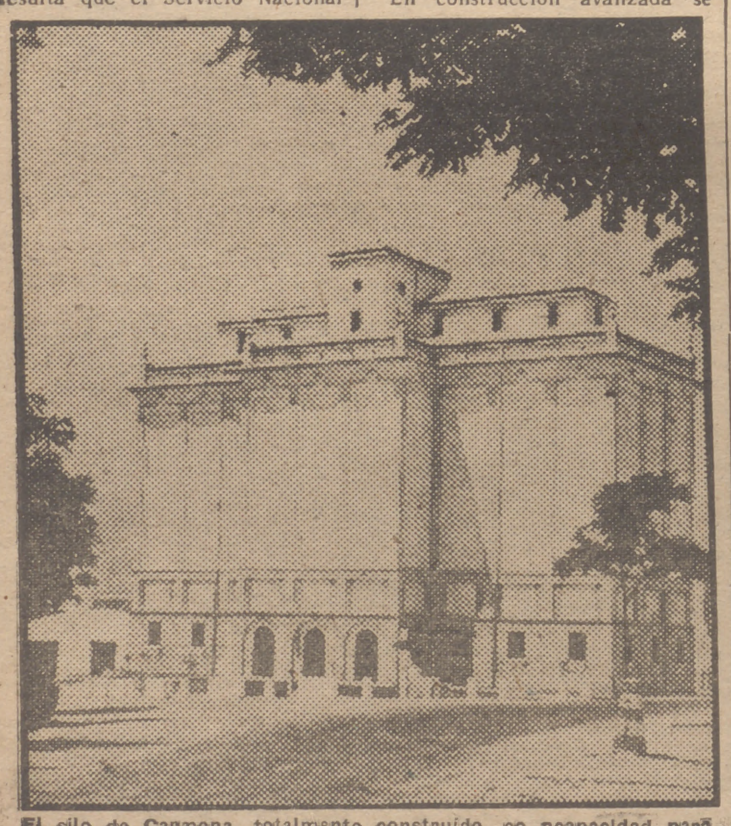

El silo de Carmona, totalmente construído, co ncapacidad para 3.000 quintales

La victoria de Monzón sobre Moreno resultó pobre y decepcionante

Por el contrario, Orzáez y Jiménez consiguieron un doble triunfo sobrado de espectacularidad

Vencieron los castellanos a los levantinos, con la circunstancia curiosa y a la vez lamentable de corresponder al titulado campeón nacional de los welters, el madrileño Monzón, la prueba ínfima de unas calidades pugilísticas que, aun conduciéndole a un triunfo, de imposible discusión, dejó sobre la cinta viva de los asaltos la muestra patente de su pobreza de medios combativos, mucho más acusada frente a un adversario como Moreno, inocente en su estilo, ingenuo en su táctica, falto en absoluto de peligrosidad y propicio, en la plenitud de sus líneas, para brindar a su antagonista un motivo sobre el que lucir íntegramente la gama del saber y de la habilidad... cuando se posee. Monzón sigue en su punto muerto. Sus piernas, torpes y envaradas, le impiden conseguir la flexibilidad y la soltura necesarias para hacer constantemente efectivo el poder de sus puños, aquejados también por los efectos de una rigidez excesiva en el movimiento de brazos. El combate careció de historia. Un turbio debatir de dos potencias desorientadas, perdidas en la búsqueda ciega de un golpe que no llegó porque no podía llegar. Venció a los puntos el campeón, con más pena que gloria.

Soberbia fué la exhibición de bravura y coraje que en un ritmo endiablado de pelea ofreció ese batallador número uno que es Pedro Antonio Jiménez. Y resultó más meritoria y de mayor valor por haber encontrado frente a él a un hombre como Natal, frío y sereno, que supo en todo momento encuadrar el combate sin vacilaciones ni temores, con un sentido preciso para aprovechar todas las fisuras que le brindaba el ataque ambicioso de su contrario y encontrar con certera seguridad el camino de sus contragolpes. Esta fué—ésto tuvo que ser—su ley de combate; a ella ajustó su acción y en ella se apoyó con admirable firmeza para reducir la bronca acometividad de Jiménez.

Gran encuentro el de estos muchachos, de características dispares, que comprometieron la integridad de sus facultades en un rudísimo batallar, que probó cumplidamente su magnífica preparación y el índice altísimo de su temple.

La victoria del madrileño no admite la menor tacha. Suya fué toda la iniciativa y suyo fué el dominio durante todo el combate, a excepción de los asaltos quinto y séptimo. ¡Lástima que sus guantes sigan siendo de encaje!

No se arredró Orzáez por la gran diferencia de talla que le separaba de Usina, y así planteó su ataque sobre un vaivén codicioso, de arrancadas enérgicas, que hizo inútil el esfuerzo del levantino para desplegar todo el artificio de su fina técnica de peleador bien construído, peligroso por su rapidez de reacciones y precisión en el golpe. Un impecable "crochet" de derecha, lanzado a distancia por Orzáez, derribó sobre la lona al mediterráneo, quien se reincorporó en estado de absoluta inconsciencia, obligando al árbitro a declarar oportunamente el k.-o. técnico. Diego Orzáez ya está en camino.

En el preliminar, Reyes Castro venció por puntos a Luis Fernández, cuya lentitud de reflejos destruye el poder de toda su buena y prometedora escuela. El defecto tiene remedio.

C. A. PALOMINO

DEPORTES :: DEPORTES :: DEPORTES

EL DEPORTE DE LA LUCHA, AL DIA

El campeón mundial Stan Karolyi puso de espaldas al belga Grailet

TARRES VENCIO POR FUERA DE COMBATE A MARCEL MANUEL

Está comprobado que son los nombres grandes los que dan fuerza al programa de las veladas de luchas, aunque casi siempre resultan menos emocionantes que las otras en las que, junto a los "grandes", intervienen luchadores que lo serán en su día, esos luchadores que venimos llamando los del tercer combate o los del combate de medio, siempre o casi siempre el mejor.

Encontramos al belga Grailet bajo de forma. Ayer, en su pelea con el campeón mundial Stan Karolyi, se agotó casi por completo, quedando a merced de su contrario, que con toda facilidad le venció por puesta. Había salido Grailet a este combate con la ilusión de romper la imbatibilidad en Madrid del viejo húngaro, que desde hace muchos años se sienta en el trono mundial de los mediopesados. Y no era ningún imposible, ya que el mismo Stan Karolyi fué vencido por Lambán, el sábado, en Valencia, por fuera de combate. Pero el viejo campeón, catcher de una experiencia extraordinaria, para el que no hay secreto entre las doce cuerdas, aprovechó la flojera que ayer evidenció Grailet para imponerse en el ring, y la mejor oportunidad para mantenerle los tres segundos con los omoplatos pegados a la lona. Este Grailet no es aquel Grailet extraordinario que todos conocimos.

El aragonés Lambán, que ayer volvió a sentirse "desnucador", tuvo frente a sí un rival fácil en su paisano Marco. Se dejó hacer en los dos primeros asaltos y Marco le dominó y manejó a su antojo, pese a su menor peso y envergadura. Pero, repetimos, era un dejar de hacerse de Lambán. Cuando Marco, jaleado por el público, llegó a creerse su dominio, Lambán le hizo despertar a la realidad con su abrazo al cuello, su decisiva su abrazo al cuello, en decisiva "corbata", con la que puso punto final a la pelea. Pudo muy bien Lambán decidir por este medio la pelea a primeras de cambio; pero así tuvimos combate, y no falto de belleza y técnica.

Marcel Manuel quiso burlar y burlarse del "martillo de hierro" y de su propietario Tarrés. El catalán ex campeón de Europa sería el luchador más completo si llegara a conseguir el dominio de la técnica del catch. No le sirvieron de nada al campeón francés sus gestos de burla cuando Tarrés, inferior técnicamente, pero le mayor fortaleza, de extraordinaria fortaleza, no acertaba con sus cabezazos. Pero llegó la ocasión que Tarrés buscaba. Y a cabezazo limpio dejó tendido a Marcel por más de la cuenta, después de un castigo ejemplar.

Otro mal combate de Olaguibel. El ex boxeador irunés seguirá imponiendo sus cien kilos mientras no se le opongan rivales como Mike Brendel, Pirok y otros, eso para empezar. Ruidell fué su víctima de ayer. El irunés le venció por puesta de espaldas.

El público protestó la falta deportiva de Soria al aprovechar un momento en que Bengoechea estaba distraído a la salida de su rincón para propinarle dos tremendos cabezazos que hicieron perder al navarro. Habrá que esperar a un nuevo Benbolechea-Soria; pero de verdad. Hemos visto aguantar a Bengoechea golpes mucho mayores que los que ayer le hicieron perder, y no le hemos visto nunca tan reservón para emplear sus llaves decisivas. La próxima, que sea de verdad...

Los campeones motoristas

POR FEDERACIONES GANA LA CATALO-BALEAR

Después de celebradas las cuatro pruebas, que señaladas por la Real Federación Motociclista Española puntuaban para los Campeonatos de España de Motorismo del presente año, han sido proclamados campeones los corredores y entidades siguientes:

De 100 c. c., don Guillermo Cavestany; de 125 c. c., don Juan Soler Bulto; de 250 c. c., don Fernando Aranda Grúas; de 350 c. c., don Javier de Ortueta Martínez, de 500 c. c., don Ernesto Vidal Martínez; de sidecars, don Federico Viñals Páquez.

Por Federaciones, la Regional Catalo-balear, adjudicándose en propiedad el trofeo de Su Excelencia el Jefe del Estado, por haberla ganado dos años consecutivos, y por Clubs, el Real Moto Club de Cataluña, ganador del trofeo instituído por la Real Federación Motociclista Española.

El sábado, PUEBLO
16 PAGINAS
CON EL SUPLEMENTO
"BUENAS NOCHES"

Cataluña gana los campeonatos de España de natación en Barcelona

Canarias y Castilla se clasificaron después

A la izquierda, el madrileño Granados, una gran realidad de la natación española e hijo del preparador de los nadadores castellanos, es abrazado por Domínguez, de la Federación Canaria, que le felicita por su gran triunfo. (Foto Cifra.)

BARCELONA. — Con enorme asistencia de público se ha celebrado la jornada final de los Campeonatos de España de natación.

En ella se registraron los siguientes resultados técnicos:

400 metros libres (masculinos): 1, Queralt (Cataluña), 5 m. 3 s. 8/10; 2, Granados (Centro), 5 m. 5 s.; 3, Correa (Canarias), 5 m. 11 s. 4/10.

100 metros libres (femeninos): 1, Martín (Canarias), 1 m. 19 s. 4/10; 2, Padilla (Canarias), 1 m. 20 s. 6/10; 3, Moreno (Cataluña), 1 m. 23 s. 3/10.

200 metros braza (femeninos): 1, Azpilicueta (Cataluña), 3 m. 31 s. 5/10; 2, Miralles (Cataluña), 3 m. 40 s. 7/10; 3, C. Fernández (Canarias), 3 m. 40 s. 9/10.

100 metros espalda (masculinos): 1, Queralt (Cataluña), 1 minuto 12 s.; 2, Guerra (Canarias), 1 m. 14 s. 8/10; 3, Queredo (Canarias), 1 m. 16 s. 1/10.

Saltos de trampolín (masculinos): 1, Peytavi (Centro) puntos 122,175; 2, Ricart (Cataluña), 119.115; 3, Roldán (Cataluña), 116,267.

Saltos de trampolín (femeninos): 1, Solange Baudens (Canarios) 61,892 puntos, única concursante, que se proclama campeón de España.

Relevos 4 por 100 (femeninos): 1, Cataluña (Moreno, Azpilicueta, Wust y Muntané), 5 minutos 34 s. 4/10; 2, Centro (Blasco, Romo, Emperia y Mejías), 6 m. 0 s. 6/10.

Canarias fué descalificada por relevo irregular.

Relevos 4 por 200 (masculinos): 1, Canarias (F. Domínguez, Guerra, Domínguez y Correa), 9 m. 41 s. 3/10; 2, Cataluña (Queralt, Estévez Casolina y Conde), 9 m. 54 s.; 3, Centro (Ferry, Pérez, Martínez y Granados), 9 m. 59 s. 4/10.

La puntuación final de estos campeonatos registra el orden siguiente:

1, Cataluña, 111 puntos; 2, Canarias, 84; 3, Centro, 70; 4, Galicia, 12; 5, Navarra, 4; 6, Baleares, 2; 7, Aragón, 2; 8, Marroquí.

FUTBOL MODESTO

MOLINICOS

Con ocasión de las fiestas patronales, con el partido A. D. Peña-Rubia y C. D. San José, de Molinicos, se inauguró el torneo triangular Copa Excmo. Ayuntamiento entre los equipos A. D. Peña-Rubia, F. C. Jartos y C. D. San José.

A las órdenes del señor Martí, los equipos presentaron las siguientes alineaciones: A. D. Peña-Rubia.—Emilio; Damián, Angelín, Argüello; Funes, Pedrín; Aurelio, Virgilio, Pepe, Valles y Fortuoso. C. D. San José.—Alacid; Emilio, Linares, Salvador; Luciano, Enriquete; Amador, Antoñito, Diego, Manolín y Tobarreño.

Pone en juego la pelota el delantero centro del San José, registrándose a continuación ligeros avances locales, con pases al centro, que son cortados con seguridad por el zaguero central Angelín; sigue esta presión, reflejándose a los 11 minutos con un gol en el tanteador, marcado por Diego.

Reaccionan los forasteros, y consiguen un gol a los 23 minutos, al resolver Pepe un barullo ante la puerta defendida por Alacid.

Sacan los forasteros, e imponen su dominio los locales, hasta que se lesiona Tobarreño, y ya con diez hombres imponen un agobiador dominio, que por mala suerte resulta infructuoso.

En el capítulo de destacados por el Peña-Rubia, aunque todos se emplearon con gran entusiasmo, merecen destacar: Argüello y Angelín, los dos medios. Pedrín fué el mejor del Peña-Rubia.

En el San José que, a pesar de su dominio, jugó el peor partido que le hemos visto, sobresalieron: Linares y Salvador, en la defensa; por los medios, Enrique, en la primera parte, y el interior izquierda Manolín, que fué el mejor sobre el campo.

Los siguientes partidos del torneo se jugaron por el siguiente orden: día 2, Peña-Rubia-Jartos, con la derrota del F. C. Jartos, por 3-1.

El desempate entre San José y Peña-Rubia tendrá lugar en fecha próxima, del que ya informaremos.

SGCB2021

DEPORTES EN "PUEBLO" :: DEPORTES EN "PUEBLO" :: DEPORTES

CASOS Y COSAS del FUTBOL

1. Comenzó la Liga. Esto no creo que sea nuevo. Pero díganme ustedes cómo se empieza esta sección si no se utiliza esa frasecita. Pero, vamos, para que se queden contentos añadamos algo más. Sí, digamos, por ejemplo, que este año hay más Liga... que longaniza...

* * *

2. El Madrid ganó. ¿Con apuros? ¿Sin ellos? Amigos, cuando en la noche del domingo media capital de España apuntaba su 6 y su 2 en la respectiva casilla del respectivo calendario, ya se había olvidado todo. Y no quedaba nada más que ese rotundo 6 y el menor 2. Con otro 2 al lado del Madrid. Son los puntos. Y lo demás música de Wagner. Que es mucho ruido y... lo otro.

* * *

3. Lo de Bilbao estuvo peor. A mí no me importan las derrotas, sino cómo se producen. Cuando es por juego, pues bien está ese ocho que le ha hecho el Barça al flamante equipo donostiarra. Pero cuando el contrario gana a trompicones..., ¡me da una rabia! Porque, vamos, estaremos todos de acuerdo con que los puntos son los que valen, pero... dos tantos en meta propia, uno de penalty y otro por un medio... Claro que es lo que dirán en Bilbao: "El medio" es lo de menos si se logra el fin"...

* * *

4. Lo de Las Corts debió ser terrible. Ahora, que fué un juguete cómico al lado de lo que debió ocurrir a la misma hora en las "tascas" del barrio viejo de San Sebastián. Con lo fuerte que iba a pisar este año la Real. Elzaguirre, Epi, Igoa... Y al primer tapón... Yo ya sé que ganar en Las Corts es difícil, que empatar es difícil, que perder por la mínima es difícil... Pero ¡ese ocho a Elzaguirre! En Mestalla otro vasquito ha sonreído...

* * *

5. Bueno, mira, ¡piña, como empieces así no hacemos nada. Y ese Valladolid a ver cuándo sienta la cabeza. Ganar fuera de casa y contra un equipo que esperaba este año epatar todo lo epatable, ¡eso no es serio! Creo que si siguen así las cosas lo mejor es que nos quejemos al Patronato de las Apuestas Mutuas. ¡O hay seriedad o no la hay! Por lo menos que se sepa quién se ha llevado la cartera...

* * *

6. Los otros cuatro encuentros fueron normales. Sí, hasta la victoria céltica en Lérida y el empate montañés en Alcoy. No digamos nada de los éxitos locales en Mestalla y el Nervión. Parece que el Málaga, sin embargo, no se entregó tan fácilmente, mientras que el Murcia no hizo nada de particular por evitar la goleada. Por cierto que los de la huerta han anunciado que cuando jueguen otra vez en Sevilla lo harán con gabardina, y el portero jugará con paraguas...

* * *

7. En fin, para ser la primera jornada no estuvo mal. Cuarenta goles, dos de ellos de penalty, con otros dos desperdiciados. No está mal este porcentaje de goles y de máximos castigos. Ahora, que hay que repartirlos mejor. Los cuatro entre dos partidos, eso no vale. Qué los espectadores de otros campos quieren también ver qué es eso que se utilizaba en la edad media del fútbol...

* * *

8. Y mañana nos daremos "garbeo" por la segunda división. Y después por la tercera. Y cuando ustedes se enteren, pues ya están liados con la segunda fecha del campeonato. Y así hasta abril o mayo. Y luego dicen que el pescado es caro...

Paco Pi

Dos momentos del partido disputado el domingo en Chamartín entre el Real Madrid y el Español de Barcelona. A la izquierda, la delantera blanca, dirigida por Pahiño, acosa la meta defendida por Soler. A la derecha, Marcet salva la estirada a sus pies de Alonso y llega con el balón a la puerta madridista, marcando el segundo gol de los visitantes.

TABLILLA de los CLUBS

Satisfacción. No plena, pero satisfacción al fin y al cabo. En las tertulias de lo que fué paseo de cancha del frontón Jai Alai, hoy sede del Club titular de la capital, se comentaba ayer tarde el partido de veinticuatro horas antes. En general, con sentido optimista. No se olvidaban los detalles adjuntos..., pero sí, desde luego, el optimismo reinaba. Empezar con un seis a dos con la alineación presentada por mor de las circunstancias, no es mal primer paso. De lo que había cierta decepción era sobre lo de Alonso. Se comentaba la alegría con que se realizan ahora las llamémoslas "operaciones mercantiles—de compra, venta y cambio..., como las novelas—del fútbol moderno". Alonso, esta es la verdad, dió su palabra al Madrid. Y Alonso, en efecto, la cumplió jugando en Lérida. La verdad es que "esto" cada día se pone más... ¿cómo diríamos? Ah, sí, se pone más feo... Y es posible que sea "esto" lo que haya estropeado desde el principio el traspaso de Alonso al Madrid. Sí, esto de "feo".

TRANQUILIDAD E INTRANQUILIDAD EN EL ATLETICO

En la acera de enfrente había tranquilidad. Una tranquilidad nacida de algo ya pensado de antemano. Se esperaban goles en la meta propia. Pero, la verdad, al lado de esta tranquilidad había "lo otro". La delantera ni había marcado tanto alguno ni había creado peligro en ningún momento en la portería contraria. Y esto... Claro está que la salida de la Prensa desvaneció esta intranquilidad: no jugó Estruch y lo hicieron enfermos Juncosa y Payá. Y como en las comedias viejas, en la última escena "se comprendió todo". Se piensa ya demasiado en el Barcelona. Y más que en el Barcelona y en ese "ocho" marcado a "Iñaqui", en lo débil de la defensa metropolitana. ¿Y entonces? Aún es tiempo para decidir, pero... Se nos dijo anoche que Mujica será el que se encargue de César, ese "chavea" recién venido al fútbol, que ha descubierto el Club azulgrana...

Los comentarios de cada martes

"Si tenemos en cuenta que era el primer partido de la temporada, no me puedo sentir decepcionado", dice Hernández Coronado

«Las enfermedades de Juncosa y Payá influyeron en la actuación del equipo», dice el entrenador del Atlético de Madrid

Han pasado cuarenta horas de los partidos de la primer jornada del campeonato liguero. Se ve a esta distancia lo ocurrido con más serenidad que cuando acaba de terminar el encuentro y todos—unos más y otros menos—están aún bajo la tensión de nervios natural después de noventa minutos de lucha más o menos fuerte. Han pasado cuarenta horas y creemos oportuno unas palabras de los dirigentes de nuestros dos Clubs. Y les hemos hecho una pregunta a cada uno bien distinta. ¿Cómo fué la victoria?—al delegado del Real Madrid—. ¿Cómo fué la derrota?—al entrenador del Atlético—. Y he aquí las dos respuestas a continuación:

—Si tenemos en cuenta que era el primer partido de la temporada, no me puedo sentir decepcionado ni por el resultado ni por el juego que ha desplegado el Real Madrid. Precisamente hay que recalcar este hecho de que el equipo no ha jugado siquiera un partido de entrenamiento formal. Después, el fuerte calor influyó en la actuación general. Y, en fin, en tener que alinear en no todas sus condiciones físicas a Pahiño. Si aún hay que añadir alguna que otra desgracia más—en primer término la lesión de Oliva—, entonces veremos que es lo más razonable esta opinión que sostengo al comienzo de mis palabras. Quizá en el primer tiempo fué mejor que el Madrid el equipo catalán, pero tras el descanso, cuando Oliva volvió al terreno de juego, nuestra superioridad fué manifiesta. No acepto el resultado habido como justo a la vista del juego de todos. Creo que un 4-2 hubiera sido más exacto. Respecto al equipo con vistas a las siguientes jornadas, los lunares que han podido advertirse en la defensa y el ataque más concretamente, pueden ser subsanados en sucesivos encuentros. Creo que el domingo, en San Sebastián, estará ya el Madrid recuperado casi plenamente.

* * *

—Las enfermedades de Juncosa y Payá influyeron en la actuación del equipo—comienza diciendo Herrera por su parte—. Fuimos a San Mamés con una débil línea defensiva motivada por diversas circunstancias que no son para indicar aquí porque son de sobra conocidas. A ellas hubo de unirse la ausencia de Estruch, que en los últimos encuentros preparatorios de la Liga tan excelente impresión nos ha causado. Bien; con esto de la zaga ya se contaba. Pero teníamos tantas esperanzas en el ataque... Y el ataque tampoco existió en el histórico campo bilbaíno. Con Juncosa enfermo y con Payá en el mismo caso, ¿qué podía hacer una delantera ya coja por un extremo y por el centro? La media vasca pudo de esta forma dedicarse por completo a los sanos, y... no existió ataque madrileño. Después... la desgracia. Dos tantos en propia meta. Y, en fin, una serie de incidentes que somos los primeros en lamentar: el segundo penalty, injusto a todas luces porque no fué falta para ello; la expulsión de Juncosa por los dichosos nervios, acentuados por su estado... Demasiadas cosas juntas para luchar contra el Atlético de Bilbao en su campo y ante los suyos. Pero se ha perdido un partido en terreno ajeno. Siempre lamentable, pero siempre recuperable. Y la Liga es larga. Veremos si conseguimos para el domingo—partido difícil—contar con once muchachos en forma física capaz para los noventa minutos de juego...

Sommers ha muerto en Toulouse

Murió al chocar el coche que pilotaba con un árbol en plena carrera

TOULOUSE, 11. — En la vuelta final del Gran Premio Automovilista de Cadours, un accidente, cuyas causas no se han hallado por el momento ha costado la vida del gran corredor francés Raymond Sommers, cuando llevaba una ventaja de cuarenta segundos sobre su compatriota Simone e intentó pasar a otro coche en una vuelta. De pronto el bólido que pilotaba dió un salto, dos vueltas de campana y fué a estrellarse contra un árbol. Sommers falleció unos minutos después de que llegaran los primeros auxilios.

Se sabe que Sommers y su mecánico, antes de comenzar la vuelta final, cambiaron las siguientes palabras, cuando el mecánico le había hecho observar que tenía que apretar una de las ruedas posteriores: "Déjelo; así será más divertido."

El periódico deportivo "L'Equipe", después de dedicar unos elogios de Sommers, recuerda que hace solamente unos días que se le había concedido la Legión de Honor. (Alfil.)

* * *

Raymond Sommers corrió en Madrid en el mes de octubre del pasado año en el circuito universitario, en el Primer Gran Premio

Madrid, en el que logró triunfar en la prueba final tras haber logrado la misma clasificación en la primera eliminatoria, aquí sobre Scagliarini y Fagioli, y en la final frente a Trigtinant y Granferield. La actuación de Sommers fué brillante en extremo, y del momento apoteósico de su victoria ofrecemos el presente documento gráfico.

TERCERA DIVISION

La derrota del Cuatro Caminos ante el Tomelloso

Cuenta el equipo madrileño, nuevo en estas lides del fútbol nacional, con media alineación realmente soberbia. Con un portero discreto, tiene una zaga francamente magnífica y una media más que aceptable; es la mitad buena del once. Pero después..., después viene la segunda parte, cumpliendo una vez más con el célebre dicho de "nunca segundas partes fueron buenas". Y el ataque cuatrocaminero es, más que endeble, deficiente. Los buenos jugadores que cuenta — dos así nos lo parecieron—pierden el tiempo... y los balones lamentablemente en un individualismo siempre perjudicial, pero mucho más en estas categorías, en cuanto se lucha frente a enemigos de entusiasmo y codicia sin límites.

No mereció por ello el Cuatro Caminos el cuatro que aparece en su contra, ni tampoco el uno en su favor, logrado con suerte en un barullo ante la meta del Tomelloso. Si el equipo de la popular barriada madrileña logra incrustar en la delantera dos o tres jugadores de nervio y clase, y si los valores antes citados dejan a un lado ese personalismo, es posible que el Cuatro Caminos tenga algo que hacer en su grupo.

El Tomelloso nos gustó. Se encuentra casi en forma y, desde luego, fué superior al once local, mereciendo la victoria. Un elogio del ala derecha del ataque, indudablemente lo mejor del grupo y por donde vinieron siempre los peligros para el Cuatro Caminos.

Marcaron Toribio (2), Volta y Titi por el Tomelloso, y Bermejo por el Cuatro Caminos.

Ante la próxima temporada de baloncesto

Diez equipos en la primera categoría

Los campeonatos regionales de baloncesto están próximos a empezar en toda España. Por lo que se refiere a Castilla, el organismo central tiene ya casi ultimados—a falta de aprobación definitiva—las bases por las que se regirá el torneo castellano.

En la primera categoría participarán diez conjuntos, que serán los mismos del año pasado, con la inclusión de los Colegios Ateneo y Alamán y del equipo de Estudiantes; el único desplazamiento será a Segovia para contender con el "cinco" del Imperio.

Las restantes categorías y femeninas engrosarán sus filas con los numerosos cuadros inscritos en la Federación y además, como ya se hicieron en otras temporadas, se celebrará un campeonato oficial de reservas de primera categoría.

El problema de los campos sigue siendo acuciante y es lamentable que, dado el escaso coste y espacio precisado, no se disponga en la capital de España de un más elevado número de terrenos de juego para la práctica de tan completo y popular deporte.

José BARBERO

Los piragüistas del S. E. U. en la isla de Monte Cristo

Ayer, lunes, llegaron a la isla de Montecristo los piragüistas del S. E. U., escoltados por el buque de la Marina de guerra italiana "Atleta".

La travesía fué muy penosa, sobre todo en el Estrecho de Bonifacio, en donde esperaron algunas horas antes de reanudar la marcha.

Los estudiantes remeros pasaron el día del lunes en la isla de Montecristo para reponer fuerzas, teniendo fijada la salida para hoy, martes, a las seis de la mañana si el tiempo mejora.

TELEFONO DE PUEBLO: 256132

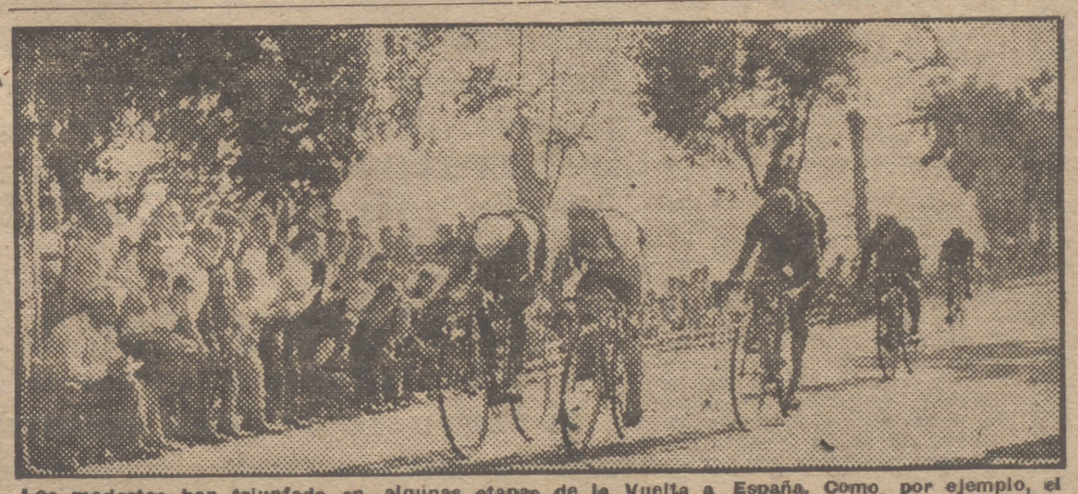

Los modestos han triunfado en algunas etapas de la Vuelta a España. Como, por ejemplo, el madrileño Victorio García, al que vemos vencer en Talavera de la Reina el sábado último. (Foto Actualidad.)

COMENTARIO

Los primeros resultados de la segunda división

No puede asegurarse que la primera jornada en la segunda división haya colocado ya a la cabeza de la tabla a los equipos favoritos para el ascenso en los dos grupos que la forman. Ha empezado la competición, y en su primera jornada se han producido algunas sorpresas, que se repetirán a lo largo del torneo liguero.

El Tarragona se dejó sorprender por el entusiasta Badalona, que se impuso al "Nastic", que ha pasado a ser un equipo demasiado joven, al que no queda resto alguno de la experiencia que haya podido adquirir durante su estancia en la primera división.

El Gerona ha tenido un buen tropiezo frente al San Andrés, que entra con buen pie en la segunda división.

La Orensana ha perdido en casa con el Ferrol. No es nada sorprendente este resultado, si se tiene en cuenta que los dos equipos gallegos se enfrentan a menudo en partidos amistosos y, por tanto, el estadio de El Couto es familiar para los departamentales. De todas formas, el Ferrol se ha reforzado mucho esta temporada; lo contrario que le ocurre a la Orensana.

Se esperaba una victoria fácil del Oviedo en Logroño; pero el casi histórico equipo de Buenavista se tuvo que conformar con un empate. Este es el principio de las grandes dificultades que encontrarán los celestes para recuperar su puesto en la división de honor, que casi por honor les corresponde. Puede volver a primera el Oviedo; pero no por y con su solo nombre.

El Zaragoza, el equipo de moda, con "sus" internacionales, derrotó a la Lucense, equipo que se ha quedado casi en cuadro al conceder la libertad a la mayor parte de sus jugadores de la temporada anterior.

El Sabadell perdió en Torrelavega frente al titular, que dará mucho que hacer en el torneo.

Ahí está el Gijón, pisando fuerte y seguro. Es el de siempre.

En el segundo grupo el Granada, que busca afanosamente el ascenso, y que muy bien puede conseguirlo por sus nuevas adquisiciones, derrotó ampliamente al Mallorca, que figura entre los favoritos.

No ha podido ser más feliz el debut de un equipo canario en la Liga. Nos referimos al Club Las Palmas, que ganó en Cartagena de manera rotunda con un equipo magnífico, con valores de la gran cantera isleña.

El Plus Ultra es un calificado aspirante al ascenso. El sábado, en Madrid, ganó bien al Levante, buena piedra de toque para contrastar las posibilidades del segundo madrileño.

El Melilla y el Tetuán se deshicieron fácilmente del Albacete y del Ceuta, lo mismo el Mestalla con el Córdoba en el partido jugado el sábado en el campo del Valencia.

Y esto es, en resumen, lo que dió de sí la primera jornada de segunda. Es el principio, y en él, si bien no pueden fijarse posiciones, pueden analizarse posibilidades a la vista de los primeros resultados.—C.

SGCB2021

ROMANONES ERA ASI...

La defensa del Rey en las Cortes.-Anécdotas populares.-El conde en Palacio.-Romanones en la Alcaldía.-¿Qué dice el "pueblo soberano"...?

EL conde de Romanones es una de las figuras más populares y más destacadas de la política española. De esa política turbulenta que casi se inicia con la pérdida de las colonias, culmina en el derrumbamiento del régimen secular y tiene su trágico final en la madrugada del 18 de julio. Durante cincuenta años de la vida pública española, el conde fué actor, casi ininterrumpidamente, de numerosas escenas. Cuándo de un modo indirecto, cuándo de un modo directo, don Alvaro participó en el rumbo de lo que entonces se llamaba "la nave del Estado" con una afición, un ahinco y una buena fe indiscutibles.

... Pero quede para la Historia la censura o la alabanza del proceder del último gran político liberal de España. Nos importa más captar el aspecto anecdótico de una vida tan pródiga en peripecias.

La última vez que tuve el honor de hablar con el conde ya estaba él apartado de la vida activa, mejor dicho, de la vida pública, porque su vida activa no había cedido en arrestos.

—Estoy escribiendo una especie de Memorias. Creo—me dijo—que todos los políticos—y todos los periodistas—que tengan algo que decir deben de escribir sus recuerdos y sus impresiones.

—¿Cuál fué el momento más amargo de su vida?

—Tuve muchos. Pero el más terrible, cuando hube de acudir a despedir a Su Majestad la Reina y a sus altezas, que salian al exilio.

EL POLITICO

De todos los acontecimientos en que intervino el conde, ninguno le afectó tanto como aquellas horas del derrumbamiento de la Monarquía. El había estimado que el Rey debía allanarse a la voluntad del pueblo, expuesta en unas urnas. Cierto que, numéricamente, más Ayuntamientos daban concejales monárquicos el 14 de abril de 1931; pero no se podía ocultar que en las grandes capitales, en los núcleos urbanos densos, los elegidos tenían un claro matiz republicano. Romanones conocía muy bien los amaños electorales de Gobernación para valorar el escrutinio de los pueblos.

Cuando la República cometió el funesto error de juzgar a Alfonso XIII—el error adquirió proporciones insólitas al ser designado para fiscal el cipote de Ansel Galarza—, el conde se dispuso a hacer uso de la palabra, por primera y última vez, en el Congreso y asumir la defensa del Rey. A última hora de la tarde Romanones se enteró de que Fontainebleau adoptaba una actitud indiferente ante el gesto del que había sido leal colaborador de la Realeza. Esto no le gustó nada a Romanones, quien llegó a pensar si no sería oportuno abandonar la tarea que se había señalado.

—No puede usted hacer eso—le decían capitostes monárquicos—. Comprenda que la actitud de la Corona no puede ser otra; el Rey no puede "saber nada" de esa mascarada.

Romanones quedó convencido. Y a eso de las once de la noche se presentó en el Congreso. No es menester traer ahora aquí el texto del magnífico informe forense y dictamen político que desarmó la endeble acusación de Galarza. El acontecimiento ya empezó con un hecho insólito. Aunque la República había abolido los títulos, aquel día se concedió la palabra al "conde de Romanones", quien sobrio de ademán, claro en la

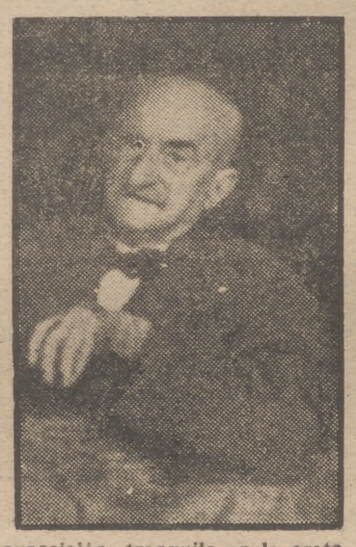

exposición, tranquilo en la oratoria, irónico en la crítica a la oposición, no tuvo que sustituir más que una palabra en las cuartillas traducidas por los taquígrafos.

En los pasillos, al terminar la sesión, Indalecio Prieto le dijo:

—Ha estado usted tan bien que merecían ser procesados todos los ministros de la Monarquía.

EL HOMBRE

El conde de Romanones era todo bondad. Numerosas instituciones benéficas pueden acreditarlo, y acaso más que ninguna esa admirable obra de San Rafael, que recoge a los niñitos tuliidos y en la que Romanones costeaba, "ad perpetuam", varias camas. Nadie se acercó al conde con una pena que no volviese consolado. Madrid hablaba de la cutrería del conde, de esa supuesta cutrería, más por buen humor y jarana que por censurarle. Demasiado sabía el pueblo que no era cierta.

Pero es posible que Romanones, con Benavente, sean los dos personajes de fama a quien más anécdotas se atribuyen.

Se cuenta, por ejemplo, que a principios de siglo el conde, a la sazón ministro de Estado, tomó un coche de caballos para trasladarse del casino a la plaza de Santa Cruz. Al llegar, el secretario no llevaba suelto para pagar la "carrera" al auriga y le indicó a un viejo guardia de Seguridad que adelantase el importe y que al llegar el relevo subiese a Secretaría a cobrar. Así lo hizo el guardia, y en el momento en que esperaba la devolución de su anticipo, entró el conde:

—¿Qué espera aquí este guardia?—preguntó.

—Voy a pagarle—contestó su secretario—el dinero que adelantó.

El conde meditó un momento y ordenó:

—No le pagues. Que lo hagan cabo.

La anécdota, si no es cierta, es graciosa y da pruebas del ingenio del conde, siempre tan agudo y avispado.

Cuando "A B C", con una nobleza y un patriotismo inigualados, pretendió que se demostrase que Colón había nacido en Galicia, en la encuesta formulada al efecto, Romanones contestó:

—No sé si Colón era gallego, pero merecía serlo.

EL ABOGADO

El crimen de la Guindalera. En el banquillo de los acusados, Camarasa y Cantalejo, reos de delito de asesinato. El representante del Ministerio fiscal solicita la pena de muerte para los autores del crimen del Canalillo. Actúa de defensor el conde de Romanones, a quien le ha correspondido "de oficio" esta causa. Aunque de antemano sabe que es dificilísimo convencer a los jueces, el conde no regatea esfuerzos, y se emplea a fondo en un brillante informe forense. Tan bien lo hace que su patrocinado, que carece de medios económicos, le regala ¡un duro! Es el mismo duro de plata —cinco pesetas, cinco—que recibió como recompensa por haber cometido el crimen.

Los procesados murieron en el cadalso. Tan horrible era su falta —no es preciso traer aquí pormenores impresionantes—que el Consejo de ministros no pudo aconsejar a la Reina Regente que otorgase la gracia del perdón.

Romanones durante mucho tiempo llevó ese duro en la cadena del reloj.

EL ALCALDE

Entre tantos cargos como desempeñó, uno de los para él más agradable fué la Alcaldía de Madrid, desde la que desarrolló una labor de mejoramiento urbano y de saneamiento económico. Durante su mandato fueron creados los guardias urbanos a caballo, que todo el mundo conocía con el nombre de los "romanones" y que fueron de los primeros aprovechados para regular la circulación cuando ésta, allá por 1925, empezaba a ser sometida a normas de tráfico.

Y otro rastro curioso que dejó durante su paso por la Casa de la Villa fué el cambio de dirección imprimido a la carroza de la Cibeles, que antes se dirigía al paseo del Prado y que el conde ordenó que mirase a la Puerta del Sol. Así, como dijo Gómez de la Serna: "Será la primera mujer que regresa de los toros."

EL COLABORADOR LEAL

Romanones fué en Palacio una institución. A poco de jurar la Constitución don Alfonso XIII, ya el conde era uno de sus consejeros áulicos. Con el Gabinete o frente al Gabinete, jamás hizo Romanones nada que pudiera significar desdoro o menoscabo para la institución que él defendía: "Primero, la Monarquía; después, los matices", podía ser su lema. La Dictadura—que torpemente le multó por su supuesta participación simbólica en una conspiración—le tuvo alejado de Palacio. A los tres meses del golpe de Estado, Romanones y Melquiades Alvarez acudieron a Palacio, como presidentes de las Cámaras, a entregar al Rey un mensaje, en el que se solicitaba el cumplimiento de la Constitución en cuanto al plazo para convocar a Cortes. Entonces el gesto no tuvo mucha popularidad. Con música del "Duquesito" se cantaba en los mentideros de Madrid, a propósito de la visita:

"Cierta tarde en Palacio penetró un fantasma singular..."

Al Monarca le molestó terriblemente que el conde de Romanones le hubiese planteado el dilema. Y dicen las consejas que incluso aquella noche mandó que un alabardero despertase a Romanones y que éste fuese a Palacio. En la entrevista privada le testimonó la pena que le producía el haberle situado en aquella coyuntura.

De convicciones liberales, amó las esencias democráticas del pueblo. Equidistante de los ideales retrógados y de las exageraciones revolucionarias, se mantuvo siempre fiel a las normas políticas que un día se trazara.

Cuando le visité por última vez, me recibió en su dormitorio con estas palabras:

—Mesías, ¿qué dice el "pueblo soberano"?...

Y hoy el pueblo soberano ve, con pena, cómo emigra para el Reino de la Verdad el conde de Romanones, político leal, padre cristianísimo, ciudadano íntegro, español modelo, caballero de noble alcurnia...

Que Dios le acoja en su santo seno.

José Luis GOMEZ MESIAS

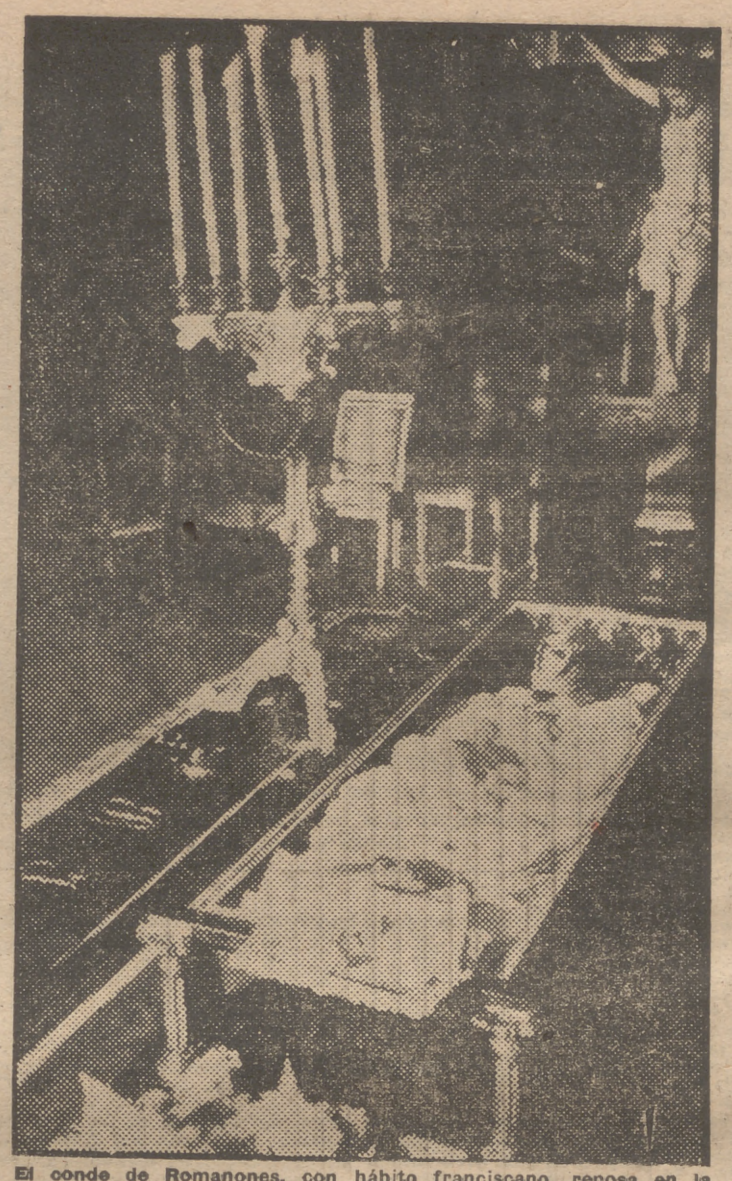

El conde de Romanones, con hábito franciscano, reposa en la capilla ardiente instalada en el salón principal de su palacio de la Castellana. (Foto Verdugo.)

Romanones, gran enamorado del campo pasea por su finca de Guadalajara.

Las gentes exageran al atribuir mil millones a Romanones

(Viene de primera página.)

"Trabajó toda su vida en elaborar su fortuna. Hasta hace un año y medio mantuvo una jornada rígida de trabajo: empezaba a las nueve de la mañana y trabajaba hasta las doce. Después reemprendía su trabajo a las cuatro, para abandonarlo a las siete y media."

"Muchas veces me confesó que el dinero que más le gustaba ganar era el que le producían sus artículos periodísticos publicados en "La Nación" de Buenos Aires, y que cobraba en pesetas. "Esto es el dinero ganado con el verdadero esfuerzo", me dijo varias veces. Este dinero lo destinaba a fines benéficos: iba a parar a las Hermanas de la Cruz, de Sevilla, que, según el señor conde, constituían "el amor de sus amores."

"Nunca llevaba dinero encima. El mayor gasto que tenía lo constituían las limosnas."

"Comenzó con una gran fortuna, lo mismo que sus tres hermanos. Y después... el dinero atrae siempre al dinero. Su padre poseía negocios de plomo en Linares."

"El era su único administrador de los bienes. Nada se gastaba sin su consentimiento. Todas las operaciones, pequeñas y grandes, de negocios o domésticas, pasaban bajo su control. Y lo mismo marcaba el precio a que se debían vender unas ovejas que examinaba los precios a los que debía comprar las herramientas del campo."

"En la Exposición de Barcelona hizo unas declaraciones indicando que ningún español debía dejar de conocerla. Al día siguiente recibió muchas docenas de cartas de toda España solicitándole dinero para el viaje."

"Con nosotros—habla ahora José Simón, el administrador de las fincas en Guadalajara, que se ha presentado con su camisa blanca resplandeciente en contraste con su tez curtida por el sol—se portó siempre muy bien y nos protegió a todos. Conocía de nombre al último pastor, y cuando alguno de los ochenta trabajadores de su finca tenía alguna desgracia familiar, allí estaba el señor conde para resolverla con su dinero."

"Sus fincas urbanas estaban principalmente emplazadas en Madrid, Sevilla y Guadalajara. Sus fincas rústicas principalmente en Guadalajara y Toledo, pero también alguna en Madrid.

Y ya el periodista renunció definitivamente a adquirir una idea exacta de la fortuna de Romanones cuando alguien de los presentes cerró así el debate:

—A pesar de que nadie podía intervenir sin su consentimiento preciso en su fortuna, y a pesar del control directo que llevaba sobre ella, el señor conde era una persona que jamás hablaba de dinero ni de su fortuna. En sus relaciones sociales nunca se mencionó la palabra "dinero".

ASPIRINA sin la CRUZ BAYER. Puede haber tabletas de presentación parecida. Pero sepa: Científicamente la ASPIRINA no tiene similares. Atención, pués, a la CRUZ BAYER al comprar tabletas de

ASPIRINA

En Tubos y Sobres de 1 y 2 tabletas

EL PRODUCTO DE FAMA MUNDIAL

RECHACENSE TODAS LAS IMITACIONES

Consulte con su médico

C. S. 9506

EL POLITICO ESPERA SIEMPRE

EL conde de Romanones no ha querido morir en San Sebastián, donde aparecía todos los años, cuando los tamarindos y los hoteles del paseo de la Concha recibían una nueva lechada de cal y las hojas frescas. A pesar de que encima de San Sebastián había arrastrado su marrullería y su cojera tan aristocrática como la de Talleyrand, ha preferido fenecer en Madrid en su palacio de la Castellana, ya que logró escapar del asesinato en la cárcel de Ondarreta donostiarra o en el fronterizo fuerte de San Marcial. Conozco al chofer del que era embajador de Francia entonces, en cuyo automóvil atravesó el puente internacional. Me cuenta Marcelino que durante el trayecto de San Sebastián a Irún, monsieur Herbette repitió a Romanones muchas veces: "Conde, agache usted la cabeza." El conde, que era un gran cazador, había ventleado que en esa ocasión no le iba a oler la cabeza a pólvora y que indudablemente había de regresar a sus fincas de Guadalajara, donde le esperaban los conejos y las codornices. El conde volvió a España gracias a las victorias militares de Franco y al cambio de promoción en la política española. Yo le vi jurar por los Angeles Custodios ante don Eugenio D'Ors el día de Reyes de 1938, en la Universidad salmantina, junto al agnóstico don Pío Baroja y al laico ex ministro Pedregal. ¿En qué creía el conde de Romanones? Sobre todo, en el conde de Romanones; por eso le gustaba tantísimo que le visitaran los periodistas y que le preguntasen por los problemas del día.

O sea que don Alvaro no se había sobrevivido, sino que seguía viviendo en el mundo de 1950, cuando la "Giovinezza" fascista se había ajado hace cinco años y cuando estábamos en el umbral de la tercera guerra mundial. Esta es una guerra que, en la opinión recóndita del conde de Romanones, la tenían que conducir los ancianos, puesto que la segunda guerra la había ganado Roosevelt, que era un inválido por la parálisis infantil. Romanones era un hombre que esperaba, pues, como transcribí en una semblanza sobre el conde el último párrafo del libro "El político", de Luis Barthou, traducido y prologado por don Alvaro: "El político espera siempre." En 1945 se encargó del Gobierno de Atenas el vabetudinario patriarca Damaskinos; mientras que en Italia surgían los octogenarios Orlando, Nitti y Croce. En el orden de la vida general eran unos símbolos, por no escribir unos arquetipos, el Rey Gustavo de Suecia, Jorge Bernard Shaw y todos los vejestorios de Francia, que es un país donde vivió y dejó semilla el conde de Saint-Germain, quien en el siglo XVIII relataba episodios de su existencia sucedidos en el siglo XV.

DESPUES del ensayo del juvenilismo, fracasado en el mundo de la mano abierta, nos regía la gerontocracia, que se reforzaba por los medios terapéuticos de la eGriatría. Sin embargo, este arcaico empeño se ha venido abajo, al mismo tiempo que orujían las costillas del Himalaya. ¿Qué pasa en la tierra? Por encima y por debajo del paralelo 38, don Tirso Escudero ha dejado de visitar irremediablemente "El Gato Negro"... Jorge Bernard Shaw acaba de fracturarse el fémur. El Rey Gustavo ha regresado a su palacio de Stokolmo, abandonando la residencia veraniega de Dalliden; pero el Rey está más débil, más fatigado y, según un boletín sanitario, respira con dificultad. El presidente del Consejo de Ministros francés, M. Pleven, sólo tiene cuarenta y nueve años. El conde de Romanones ha muerto como un mortal sucumbe, cristianamente en medio de su familia; porque estos viejos ancianos se creían en el fondo inmortales como semidioses. Sentimos la desaparición de estas glorias que ya fueron glorias para nuestros abuelos; pero tal vez después de su ida sea cuando asista el pueblo a una reforma de las costumbres, del hombre y del Estado. Todavía se utilizaba la moral de Bernard Shaw y el conde de Romanones no había perdido ningún correligionario.

Juan APARICIO

PUEBLO
DIARIO DE LA NOCHE
Director: JUAN APARICIO
Redacción y Administración
Narváez, 70 - Teléfono 256132

SGCB2021