Bobadilla
Jerez
COÑAC EXCELSIOR
103
pruebe y compare

PUEBLO

Año VII.—Núm. 1.987.—40 céntimos Madrid, martes, 6 de agosto de 1946

Dura réplica de Byrnes a Molotov.
Escaramuza en Sicilia.
Sube el algodón en Estados Unidos.
46 naciones en la U. N. R. R. A.
El "Colossus", para Francia.
Uruguay reconoce a Bolivia.

(Encontrarán estas informaciones en las páginas centrales.)

LOS CAPRICHOS

Por Tomás Borrás

CONCEPTO DE MADRID.—Cada cual guarda su Madrid en su almario y por eso la constante polémica: cada cual saca de su almario la imagen que de Madrid compuso, con intransigencia. Hay un Madrid de churro y duquesa de Alba, dicen que goyesco, todo frase hecha, eso de las calesas, chisperos y manolas, algo de Malasaña y su hija, con dosis de Moncloa y usías que se citan con petimetres cruos de embozo. Y el Madrid de la evocación romántica, muy Larra y reinas Cristina e Isabel, la consabida Eugenia de Montijo y un figurín de frac verde pistacho que hace reverencia a la criolla poetisa Gertrudis. Luego, el Madrid del 900, cuarta de Apolo, señoritos golfantes que pegan a los guardias, corridas de toros para demostrar que se es patriota y agua, azucarillos y aguardiente en el Prado de las cursis que observa Taboada. Sigue un Madrid nuevo rico de fin de guerra europea, que se ensancha de repente y toma aires cosmopolitas—primer millón de habitantes—, pelo a lo "garçonne", bares, el "metro", cabarets y extranjerismo ful. Allá, en lejanía y perspectivas velazqueñas, se esfuma el Madrid de los Austrias, Madrid-Imperio, guerreros, caballeros, siglo de oro literario y casas con dos puertas malas de guardar. Cada cual tira de Madrid para él, defiende que la ciudad quede como estaba entonces, que no se salga del arquetipo. Muchos Madriles, ninguno de hoy, el de los abogados pasadistas de criterio arqueológico.

Así, en el debate acerca de lo que queremos que Madrid signifique y sea, son tantos los superpuestos planos, que ningún arquitecto de existencias es capaz de combinar. El trance es hoy, 1946, cuando el Estado y el Ayuntamiento se arrancan con miles de millones a "hacer el Madrid definitivo", decidir el concepto.

Para lo cual, no se olvide que Madrid ha sido marxista, anarquista y corral de Rusia; que se ha enfangado hasta el alma y que nos ha quedado un poso de inmigración de gamberrismos rurales, de bestialidades de forma y de suciedad en el aspecto que hay que lavar con enérgico jabón.

De nada nos sirven los aparatos de la civilización, aviones que llegan de todos los vientos, ni el estar al día, ni los rascasuelos, ni el adaptar últimas modas, si la avenida de José Antonio se construyó para que la invadan cuerpos de seudovendedores y mendigos, cólera y grosería en el trato, plebeyez y demás soeces plagas suburbiales. Mucho menos que se levante poderosa industria en la zona hacia Villaverde, si es sobre lodos de invierno y tolvaneras y obscuridad de campamentos agitanados. Tiene dentro de sí Madrid un regusto de lo chabacano y una miseria de tribu asaltadora y unas fallas de urbanización municipal, que destruyen los sutiles refinamientos y le muestran con cara costrosa.

Enseñar a la gente a convivir es lo primero, junto con evitar que se desplome sobre Madrid la hez de todas las ruinas materiales y espirituales de España para aumentar la picaresca y excitar la lástima mostrando fisiologías de hospital y guiñapos.

Después—que ya es un despues—pensar que la capital de una nación no es su historia ni su anécdota. Quizá quede el carácter, que ése no depende de la labor oficial. Lo que no interesa es el madrileñismo de verbena ni el repetir épocas en que se exaltó el pintoresquismo.

Concepto de Madrid: que es una máquina de servir una idea, como población rectora y arquetipo de las demás; que no hay que construir el Madrid definitivo, porque cada ciclo ha de ser de estructura diferente; que lo esencial de su alma debe de ser transformarse a compás de las transformaciones del universo. Un Madrid ambicioso y en perpetuo devenir, necesitamos, dejando su traje romántico anticuado en el guardarropa del olvido a cada avatar; un Madrid siempre a punto, siempre saliéndose del tiempo presente hacia el tiempo futuro, venga en buena hora. Un Madrid en perpetua transformación, nunca cristalizada. En este minuto, el Madrid que corresponde a los minutos que vivimos, sin volver la vista atrás, sin ceder a la tentación del quietismo. Crisol siempre: concepto de Madrid.

Madrid-Roma

NUEVA LINEA AEREA DESDE EL VIERNES

El próximo viernes, día 9, se inaugura por la Compañía Iberia el nuevo servicio Madrid-Roma, con los aviones Douglas D. C. 4, recientemente adquiridos por la Compañía.

Este servicio, por el momento, se hará con una frecuencia semanal, haciendo el recorrido de ida y vuelta en el día los sábados de cada semana. La capacidad de estos aviones es de cuarenta y cuatro pasajeros y el tiempo que invertirán en el vuelo será aproximadamente de tres horas y media. Con este servicio queda unida esta capital y Barcelona con Roma, satisfaciendo así necesidades imperiosas de comunicación y favoreciendo de esta manera el intercambio comercial entre ambos países.

Nuevos aviones en la línea Madrid-Londres

A partir del jueves, día 8 del actual, y una vez por semana, comenzarán a prestar servicio los nuevos aviones Douglas DC-4, recientemente adquiridos por la Compañía Iberia.

Con la introducción de estos nuevos aviones en el servicio se aumenta la capacidad del tráfico de dieciocho a cuarenta y cuatro viajeros, al mismo tiempo que se reduce la duración del viaje a tres horas y media.

EL "SI" DE RUSIA Y EL "NO" DE PIETRO NENNI

Tentativa para llevar la cuestión española al Palacio de Luxemburgo

Después de la alusión de Molotov en su intervención del Palacio de Luxemburgo, menudearon las sugerencias oficiosas para incluir la cuestión española en el programa de la Conferencia de la Paz. El delegado brasileño ha replicado vivamente que la Conferencia tenía demasiado trabajo para estudiar un problema que ha sido ya estudiado por las Naciones Unidas, e incluso debe seguir figurando en la agenda del Consejo de Seguridad.

Es pintoresco este conato de zarandear en otra plataforma internacional el famoso problema español. En este caso sería en la plataforma más absurda, puesto que su definición es bien limitada y clara: Asamblea de la Paz...

Pero... siga leyendo en el recuadro que encontrará en las páginas centrales.

EDUARDO MARQUINA LLEGA A NUEVA YORK

El día 30 de julio llegó al puerto de Nueva York, a bordo del "Magallanes", la Misión extraordinaria española que asistirá a la toma de posesión del Presidente de Colombia. En la fotografía vemos al presidente de la citada Misión, don Eduardo Marquina, al desembarcar. (Foto A. P.)

Mujeres en la Conferencia de la Paz

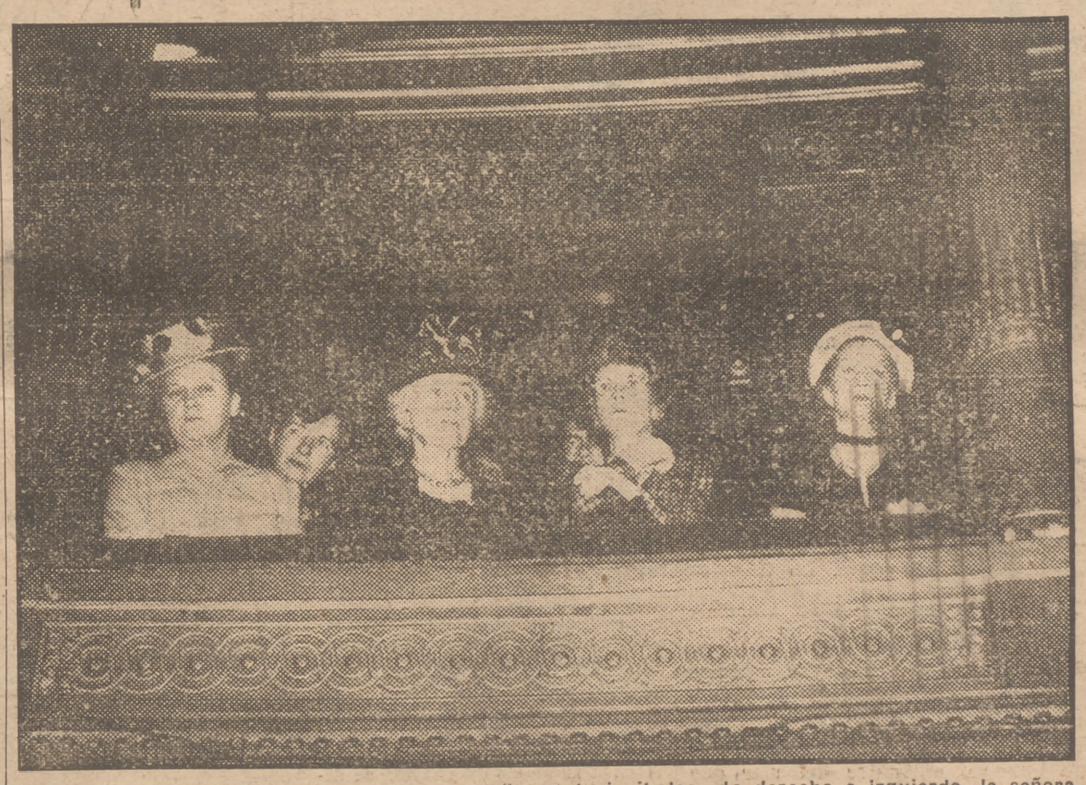

En la Conferencia de París ocupan una tribuna de invitados, de derecha a izquierda, la señora Bohlen, especializada en cuestiones de exportación a Rusia; la señora del nuevo embajador norteamericano en Roma, la señora de Byrnes y una señora no identificada, escuchan los discursos de los delegados durante una de las sesiones celebradas en el Palacio de Luxemburgo.

CALOR

Hoy, a las 3 de la tarde, 35,3° a la sombra

56,6 grados al sol en Sevilla

SEVILLA, 6 (2 t.)—La temperatura máxima de hoy ha sido de 46 grados a la sombra y 56,6 al sol. (Menchota.)

"PERON"

He aquí el libro que su autor, Federico de Urrutia, se propone entregar personalmente al Presidente de la República Argentina. Como PUEBLO anunció oportunamente, ese volumen recoge la personalidad política y humana de Juan Perón.

Ayer, día 5, con motivo de una avería en la estereotipia de nuestros talleres, no pudimos mandar parte de las expediciones a Extremadura, Málaga, Algeciras, Toledo, Colmenar y Sacedón, Asturias y coches de línea que salen de Madrid, rogando a nuestros lectores de dichas regiones disculpen la falta, que, como decimos, obedeció a causa de fuerza mayor.

No queremos estorbar, pero sí comer

dicen los vendedores callejeros

El Ayuntamiento madrileño va a realizar una limpieza de puestos, puestecillos y tenderetes instalados en las calles madrileñas. Juntamente el espacio transitable en lugares estratégicos se hace intransitable cuando los hijos de Mercurio instalan sus tenderetes y ofrecen, en el borde de las aceras, sus mercancías. Esta disposición sobre la tolerancia—nunca licencia en regla—que hasta ahora se tuvo va a concluir y al efecto esta disposición del Ayuntamiento madrileño vamos a ver qué efecto produce en los vendedores ambulantes:

Isabel Carmena González tiene un puesto en la calle satélite de uno de los más importantes mercados de Madrid. Es en la Corredera:

—Si el Ayuntamiento no quiere que vendamos en la calle debía destinar en los mercados públicos ciertos huecos para que en ellos nos ganásemos la vida los comerciantes modestos. O instalar quioscos situados en buenos sitios de venta para vender, dentro del día y según la mercancía que se solicita, uno de nosotros. Más claro: poder llevar a esos locales de mampostería, por turno, según la conveniencia y venta a que nos dediquemos, nuestra mercancía y así nada tendríamos que almacenar. Cada uno llevaríamos lo nuestro a las horas marcadas y esta renovación haría que mucha gente pudiera vivir.

* * *

Alfonso Ramírez Cortezo, que vive en el barrio de Usera, vende junto al Retiro, en un puesto, una variedad increíble de dulzainas y chucherías:

—Tenemos lo de siempre. Que se reglamente la venta, que hagan que vayamos limpios y no seamos una nota triste en la calle, pero ¿por qué nos van a quitar nuestros medios de vida? Vendedores ambulantes nos deben llamar a los que demostremos ser personas serias y formales y no consentir la vagancia de muchos que se creen comerciantes callejeros y usan de esto para tapar otras actividades no muy limpias.

* * *

Mariano González Requejo, vive en la carretera de Chamartín y tiene su puesto de alquiler, cambio y venta de libros populares, camino de ese pulmón de Madrid que es la Ciudad Universitaria:

—El Ayuntamiento hace bien en limpiar las calles de obstáculos, pero no costaría gran trabajo con un poco de voluntad señalar de una vez dónde podemos instalarnos los comerciantes sin recursos para tomar en traspaso un local. Nosotros no vamos a ser un estorbo, pero no vamos tampoco a perecer porque sí. Y, además, no otros facilitamos al público mercancía que le costaría más si la adquiriese en establecimientos cargados de impuestos.

LA POBLACION DE LAS CIUDADES HUYE A LOS BOSQUES

Un maremoto causa estragos en las costas dominicanas

CIUDAD DE TRUJILLO, 6 (3,45 t.).—Los últimos informes recibidos de las ciudades de Matanzas y Julia Molina indican que el número de víctimas a consecuencia del último terremoto es solamente de tres. La población de las ciudades ha huído a los bosques.

También se informa que en algunos puntos han surgido manantiales de agua sulfurosa.

De la Ciudad de Sánchez, en la bahía de Samana, se informa que el terremoto fué precedido de explosiones submarinas "menos intensas" que las de la bomba atómica. Los daños en esta ciudad se calculan muy importantes y el número de víctimas no ha podido ser registrado con carácter definitivo. (Efe.).

(Encontrará más información en las páginas centrales.)

EL CAUDILLO, en San Sebastián

SAN SEBASTIAN, 6 (3,15 t.). Su Excelencia el Jefe del Estado ha permanecido durante toda la mañana trabajando en su despacho, en el palacio de Ayete. (Cifra.)

¿USTED LO VIO?

¿Usted vió este accidente de automóvil? Si lo vió pudo decírnoslo por el teléfono 62600. No desaproveche la ocasión de colaborar con nosotros en la sección de sucesos. Lea "¿Usted lo ha visto?" en la página cuarta

SGCB2021

VER, OIR, OLER, GUSTAR y TOCAR

PUEBLO

Diario de la noche.—Director: Juan Aparicio

Redacción y Administración: Narváez, 70. Teléfono 62600

Como crecen los árboles

A la Organización Sindical cumple ser representante directo, intérprete genuíno de los trabajadores españoles que la integran. La esfera del derecho individual, de las aspiraciones particularísimas y razonables de los trabajadores se funde y refuerza en la esfera del derecho colectivo, expresión de voluntades libres que se aglutinan y coinciden en la unidad superior de la asociación. Esto es, desde un punto cercano, la Organización Sindical, que además figura al flanco del Poder público para colaborar en las importantes tareas económicosociales de la Nación. Por eso, aprobada y publicada la reglamentación siderometalúrgica, llegan a la más alta autoridad del Estado las muestras evidentes de satisfacción de los productores que de ella se benefician. Y llegan, normalmente, como una confirmación de eficacia y plenitud, a través de la Organización Sindical. No es fácil imaginar tantas dificultades y malquerencias como en este camino le han salido al paso. Los españoles estamos demasiado afincados a lo nuestro, a lo que nuestro creemos en cualquier caso, para ceder de buena gana y en principio las posiciones que estimamos como propiedad exclusiva. Sin embargo, la etapa dura y agria de la Organización ha transcurrido ya. Era necesario justificar en el ánimo de los productores la utilidad y la conveniencia que representaba en el orden general del trabajo y de la vida de los trabajadores. Importaba más consolidar un ánimo de colaboración, un sentimiento de solidaridad entre los directamente interesados que moviera la confianza sin regateos, que redondear política y externamente un clima de aplauso entre los que la vida de la Organización podía peligrar. Los edificios se alzan; esto es, crecen de abajo arriba. Podría haberse conseguido un remate vístoso que suscitara el aplauso acomodado del cuerpo nacional y se prefirió fundamentar la obra en la adhesión y la confianza de los que directamente habrían de participar en ella. Naturalmente este sentido de permanencia atrajo muchos enemigos que en amigos se hubieran trocado si la finalidad sindical se hubiera falseado. Pero el camino de la verdad es sólo uno y derecho. Y he aquí que cada día, frente a las pequeñas acechanzas y resistencias de los que se sienten molestos porque no se buscó su aplauso, la Organización sindical traba su base en la confianza y en el fervor de los trabajadores. En definitiva, la confianza y la base de sí misma, de su propia substancias. De abajo arriba, como crecen los árboles, aunque al viento le moleste que no se haya contado con su ayuda y pretenda vanamente agitar las ramas. Si las raíces son hondas, el viento no hará mas que estimular el crecimiento.—C. GARCIA-CIAÑO.

Inyecciones contra el ronquido

EL doctor Strauss, del Hospital Miguel Reese, de Chicago, acaba de pronunciar una conferencia científica explicando cómo se puede curar el ronquido mediante unas determinadas inyecciones de slynasol. Entre las causas que originan ese conocido y anormal ruido respiratorio la más general es la que procede de una estrechez de los planos de la garganta, donde cierto engrosamiento de los tejidos situados entre las amígdalas hace que el roncador los haga vibrar lo mismo que flamea una bandera agitada por la brisa. El tratamiento consiste en una inyección que se coloca en el paladar y bajo la campanilla. Esta operación se efectúa una vez por semana durante mes y medio. Y el resultado es satisfactorio, pues si el ronquido no desaparece por lo menos queda amortiguado en un 50 por 100.

Este descubrimiento merece, desde luego, la más encendida gratitud de la Humanidad. Según las estadísticas, en el mundo existen nada menos que 180 millones de personas que se dedican a la bronca sinfonía de roncar como unos... malditos. Y el resto de los habitantes del Globo, cerca de 2.000 millones de seres, tienen que soportar esa rudeza expresiva del hombre que, mientras duerme, tan pronto zumba como silba, como brama, como gime, como gruñe, como bufa, como grazna...

Nosotros hemos conocido a varios ases del ronquido, contra los cuales era inútil luchar. Ya podía usted cambiarles de postura en la cama, apretarles el fuelle, meterles un pañuelo en la boca... La fuerza del vendaval era imposible domeñar. Y aunque uno recurría a taponarse los oídos con algodón, ello no evitaba el despertar a la mañana siguiente con la sensación exacta de haber dormido a la intemperie en una noche tempestuosa...

A partir de ahora felizmente todos nos veremos libres de los intolerables roncadores. Seis inyecciones bastan para reducirlos al mutismo o rebajar su potencia sonora a un suave susurro. Esos matrimonios norteamericanos que habían llegado al divorcio porque su mujer o su marido eran unos incorregibles amantes del resuello podrán ahora volver a la reconciliación. Cuando se alcanza la modulación en el sonido el vecino de dormitorio puede recuperar las malas noches como si lo mecieran con una suave canción de cuna...

Los comedores colectivos

Hay una de las tres comidas del día a la que en España no se le da valor ni importancia alguna: el desayuno. Y está demostradísimo que el desayuno es una comida fundamental, quizá, la más fundamental de todas, ya que se ingiere después de diez o doce horas de no haber comido nada y que se hace cuando el hombre se dispone a realizar su trabajo más intenso. Es muy frecuente oír decir: "Yo me desayuno con una taza de café bebido y estoy muy bien hasta las dos". Primero, el que se desayuna con una taza de café bebido, prácticamente no se ha desayunado; y, segundo y principal, que nosotros hemos oído reiteradamente a médicos, que creyendo esta gente que pasa las horas que faltan para la comida muy bien lo pasan en realidad muy mal. Hay una prueba clarísima: las caídas de los andamios de los albañiles son casi siempre por las mañanas, y estas caídas suelen deberse a mareos producidos por la debilidad.

Los pueblos que se desayunan fuerte—alemanes, anglosajones, escandinavos, rusos—, son los pueblos que tienen hombres más fuertes. Y los pueblos que en vez del desayuno fuerte y la cena ligera lo hacen al revés los más propicios a múltiples enfermedades y a un envejecimiento general prematuro.

EL DESAYUNO OBRERO

Si en todo oficio y profesión el desayuno en cantidad y calidad tiene importancia, en algunos oficios la tiene verdaderamente extraordinaria. Ejemplo: Los empleados del Metro y los tranviarios quienes, "gastronómicamente" entran a trabajar a las cinco de la mañana, en muchos de los rozamientos, de los choques, de las peloteras que es los obreros del transporte tienen con el público, hay que buscar el origen en la taza de malta tomada sin azúcar varias horas antes, tomada monda y lironda. Todas las gentes mal alimentadas son maleducadas. De la panza sale la danza.

Estos comedores colectivos para que desayunen bien los empleados del Metro, de Tranvías, y cuantos empiezan a trabajar al amanecer, deben de ser establecidos de los primeros, ya que en el orden de correlatividad de la obra habrá que atender a todos por grado de necesidad.

Estamos firmemente convencidos que tanto el señor Otamendi como la Dirección de la Compañía de Tranvías, no sólo darán todas las facilidades que de ellos dependan sino que ayudarán a resolver las dificultades que por otras partes puedan surgir.

Estas empresas tienen la gran ventaja para el establecimiento de comedores colectivos de disponer de locales perfectamente adecuados.

¡¡ALBRICIAS!!

por BELLON

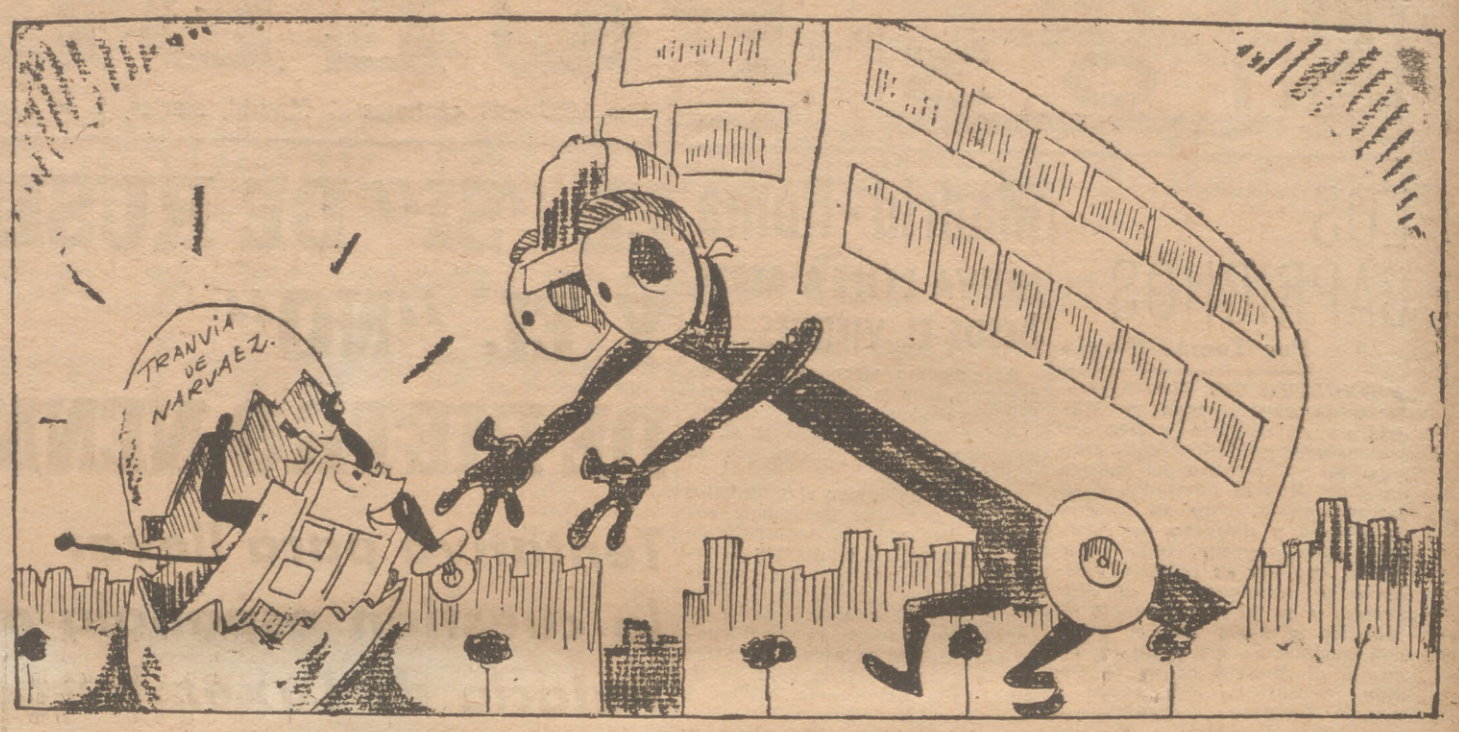

—Como yo a veces me siento achacoso ¡seas bienvenido tranviíta de Narváez!

Esta vida es un LIO

Un arma nueva

La obra mejor de ese insigne tallista que es Sebastián Miranda es, indudablemente, su famoso retablo de mar. En la madera se vive el momento nervioso de la venta del pescado en este fondo sangriento de atardecer en un puerto del Norte. El color de la tarde, al morir el sol sobre las aguas del puerto, es un color que nunca podrá pintarse. El mismo Sorolla hubiese fracasado frente a esta fuerza que resiste todo de los mares del Norte... En los muelles todo grita. El chirriar de las grúas, las sirenas de los barcos, los hombres que ordenan las maniobras y los rapaces que aun, un poco mar adentro, bucean buscando monedas de cobre y piezas de carbón...

Pero cuando el atardecer marinero gana todavía más en encanto es al llegar las barcas y vapores de la pesca.

Al entrar los barcos en el puerto ya no son ellos el motivo principal de la escena. Desaparecen hombres y barcos. Sólo se piensa en el pescado. Van cayendo las piezas sobre las baldosas de la Rula donde el pescado se vende. La Rula es una pieza grande. Un tendejón antiguo convertido en lonja de contratación. Tiene sus balconcillos como en una especie de primer piso, donde se agrupan las compradoras de pescados. Unas veces están inmóviles. Es el momento de esas viejucas, resecas, porque en su piel se ha curtido el salitre del mar que captó como nadie el arte de Sebastián Miranda. Abajo, en el centro, el subastador vocea. Va diciendo el lote y luego el precio. Con voz monótona va diciendo un número que es la cantidad de dinero que se pide. Desciende:

—Cincuenta y uno... cincuenta... cuarenta y nueve...

Suena un timbre. Es que una de las compradoras se ha quedado con el lote en esa cantidad.

Uno de estos días ha surgido el incidente. En realidad, el incidente surge muchas veces... Está en su plenitud la magnífica costera de bonito. Los barcos vomitan sin cesar miles y miles de bonitos. El marinero y el empleado, filosóficamente, comentan:

—Chico, mi mujer no me da de comer más que bonito...

—Es que la costera es imponente.

—¡Bien abunda ese maldito pez!

En plena subasta suenan dos timbres a la vez. Dos compradoras reclaman su respectivo derecho. El subastador se siente un poco Salomón y propone partir el lote. Las dos mujeres no acceden. Se insultan. Se increpan. El resto de las mujeres compradoras se divide en dos bandos. Según sus simpatías. Bajan al "hemiciclo". Rodean al pobre subastador. No se sabe quien cogió el primer bonito, como no se sabe nunca quien lanza la primera piedra. Pero la batalla comenzó. Las mujeres enarbolaron los bonitos y se arrearon de lo lindo. Fué una batalla "a bonitazos". Y es que el bonito—"ese maldito pez que tanto abunda"—no es sólo un plato suculento. Es, desde esta batalla, un arma nueva...

Vigil-Escalera

El mundo día tras día

Disputas bizantinas a 30 grados a la sombra

QUE piensa usted de la Conferencia de la Paz? Esto me preguntan cada cinco minutos quienes suponen que un servidor tiene la obligación de pensar sobre la Conferencia de la Paz y de referirles mis deducciones sin la pretensión de hacerlas pasar por medianamente acertadas.

Y bien, ¿qué piensa de la Conferencia de la Paz?

Pienso que tienen razón en todo lo que dicen y puedan decir Molotov, Bidault, Byrnes, Attlee, cualquier delegado de cualquier país, incluso Evatt; cualquier bedel del Palacio de Luxemburgo, cualquier representante de Groenlandia, si hubiese sido invitado.

Pienso que todas y cada una de estas opiniones deben ser respetadas, porque una cosa es la paz, posible por esas opiniones, sin esas opiniones y a pesar de esas opiniones, y otra cosa la Conferencia de la Paz, imposible sin opiniones.

Pienso que sería exactamente lo mismo que en ella estuviesen representadas, además de las 21, las que se han quedado en la puerta protestando. El país que no asiste a la Conferencia de la Paz es que va a ser una víctima de ella o que no la necesita para nada.

Pienso que es deber fundamental de todo delegado amañar una paz de tal modo que nunca su país pueda ser acusado de vulnerar un Tratado, aunque la acusación sea justa y el Tratado injusto. En todos los Tratados de paz debe existir una cláusula-trampa para que la causa que defiende el que la impone sea proclamada "santa" en cualquier futura Conferencia de la Paz.

Pienso que todas las naciones que concurren a aquélla debieran estar en un pie de igualdad de derechos, si estuviesen en un pie de igualdad de deberes. Hay que exigir lo primero en nombre de ciertos principios democráticos para anularlo, a continuación, en nombre de ciertos principios históricos.

Pienso que el derecho de veto hace innecesario el concurso de los países que carecen de él. Pero ya queda dicho que la presencia de esos huérfanos de veto es igualmente innecesaria. Sobre todo, en las cuestiones en que se pontifica con ese excepcional privilegio.

Pienso que los discursos pronunciados hasta la fecha son altamente beneficiosos para la paz, pues no dicen nada que pueda excitar instintos bélicos, que es cuanto debe exigirse a un discurso sobre la paz.

Pienso que es la Conferencia de la Paz quien debe exigirle cuentas a los ministros de Asuntos Exteriores y no al revés. Pero de ambas maneras se incurre en una redundancia innecesaria, por lo que remitimos al lector al consejo de Santo Tomás: "Non sunt multiplicanda entia sine necessitate".

Pienso que el trato que se propone para los vencidos, en los distintos Tratados, puede evitar las guerras que vengan por ese lado. Pero la paz es algo más que un complicado sistema de precauciones. Un complicado sistema de precauciones es una cárcel modelo. Además es demasiado ingenuo suponer que las guerras son creación o invención patentada del fascismo. También ha habido leña entre venerables democracias pacifistas.

Pienso que en la Conferencia de la Paz se está procediendo antidemocráticamente. Si la verdad sólo hay que buscarla en las urnas, debiera llevarse a cabo un referéndum para averiguar si de veras los hombres quieren la paz. ¿Qué proporción votaría a favor de la guerra?

Pienso que, realizado el escrutinio, lo mejor sería deshacerse de estos belicistas declarados, con lo que la paz estaría asegurada.

Pienso que sólo quedaría sobre el planeta el Pleno de la Conferencia de la Paz.

Pienso...

Pienso que hace mucho calor.

M. BLANCO TOBIO

JEROGLIFICOS

por Balme

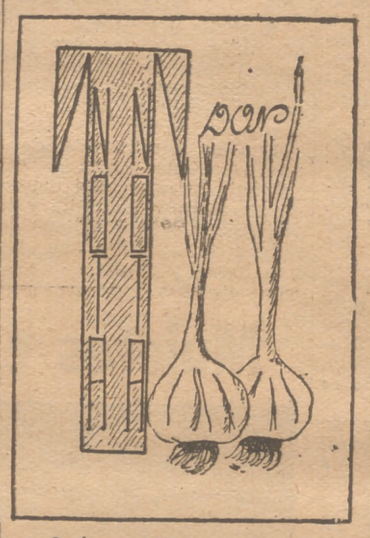

¿Qué pones?

¿Qué la llamó?

LAS SOLUCIONES, MAÑANA

SOLUCIONES DE AYER

¿Quién se Luisa?: La cuarta de la cola.

¿Qué vendéis?: Unos enseres de escritorio.

CRUCIGRAMA N.º 1.478

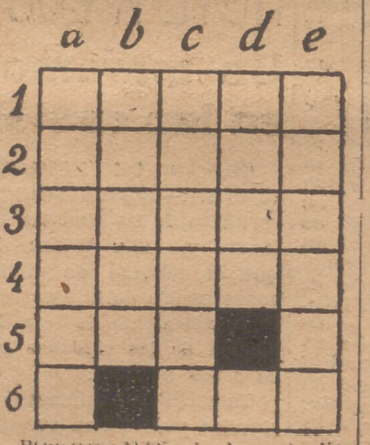

HORIZONTALES.—1: Villa de Valencia.—2: Parte de fachada o tabique desprendida.—3: Oído.—4: Apellido.—5: Al señalar. Carbono.—6: Símbolo. Templo aragonés.

VERTICALES.—a: Frutos de cierta planta cucurbitácea de Honduras.—b: Plantas leguminosas muy alimenticias para ganado.—c: Cubiles de plantígrados.—d: De color encarnado. Letra.—e: En Méjico, la parte más pequeña de una población separada por un río.

SOLUCION AL CRUCIGRAMA NUMERO 1.477

HORIZONTALES.—1: Maroma.—2: Arecal. (Lacera).—3: Satino.—4: Ahogos.—5: Dañala.—6: Alamar.

VERTICALES.—a: Masada.—b: Arahal.—c: Retoña.—d: Ocigam. (Mágico).—e: Manola.—f: Alosar.

MAÑANA

SANTORAL

MIERCOLES 7.—Octava de San Ignacio. Santos Cayetano, Donaciano, Alberto, Julián y Segundo.

Color de la misa, blanco.

El tiempo que va a hacer

El sol sale a las 5,17, pasa por el meridiano de Madrid a las 12,20' 28" y se pone a las 19,24.

La luna sale a las 15,28, pasa por el meridiano a las 20,16 y se pone a las [illegible],23.

• • •

No se espera cambio importante en el estado del tiempo ni del mar, aunque es posible una ligera mejoría de la temperatura.

NOVENA.—Solemne novena en honor de la Virgen de la Paloma en los días 7 al 15 del actual en el templo nacional de la Sociedad de San Vicente de Paúl, regentado por Padres Paúles (Verónica, 11).

La calle de PUEBLO

EN MANGAS DE CAMISA

Y quiero decir a prisa,
porque decirlo es discreto,
que a nadie falta al respeto
quien va en mangas de camisa.

"Si es de seda, no está mal",
ha dicho alguien. Y yo digo:
Perdóneme usted, mi amigo,
aunque sea de percal.

Y si a apurar se me acucia
mi razón, diré en secreto:
a nadie falta al respeto
la camisa, ¡aunque esté sucia!

Allá va esta otra verdad:
en ausencia de la brisa
ir en mangas de camisa
es una comodidad.

Y no hay quien en serio asiente,
pues se hará poco favor,
que al ir "cómodo" un señor
demuestre que va "indecente".

Va indecente, no lo dudo,
quien, cuando el calor abrasa,
se desabrocha sin tasa
y luce el torso velludo.

Mas quien, cuando el sol enciende
el pelo, de lo que aprieta,
va y se quita la chaqueta,
¿a quién demonios ofende?

¿A la Moral?... Si es donaire
o epigrama, no está mal.
¡Buena anda doña Moral
llevando pie y pierna al aire!

¿A las costumbres? Señor,
¿no hay otro argumento a mano?
¿Pues no es costumbre en verano
preservarse del calor?

Y si en casi toda España
nos hace el calor la guerra,
¿por qué al que no va a la Sierra,
ni al puerto, ni a la montaña,

y no tiene una peseta
para poderse evadir,
le vamos a prohibir
que se quite la chaqueta?

No creo que este detalle,
intrascendente a mi ver,
buen eco en las gentes halle;
¡con las cosas que en la calle
aún nos quedan por hacer!...

MINGO REVULGO

¡EMPRESARIO! Al efectuar las liquidaciones de cuotas de Subsidio Familiar no olvides consignar el número total de días en que diste ocupación a los trabajadores eventuales o a domicilio.

SGCB2021

HOY 6

ITALIA Y FRANCIA

París.—(Crónica especial, transmitida por radio.)—Pietro Nenni, jefe del partido socialista italiano y vicepresidente del Consejo de Ministros, ha venido a París a impugnar el Tratado con que se amenaza a su patria. ¿Quién le había de decir durante su larga emigración—todo el período fascista—que en el París que fué su asilo iba a mendigar, al cabo de los años, la justicia y el derecho? Amparado por sus correligionarios socialistas, en estrechas relaciones de amistad con León Blum, creyó que en el momento de la caída de Mussolini comulgarían Italia y Francia en la satisfacción de un triunfo común. Dura lección para los italianos, tremendo ejemplo para otros emigrados.

En el "Populaire" exhala Pietro Nenni su amargura: "El Tratado implacable que se nos prepara puede hacer imposible la democracia en Italia", ha dicho. "Trieste es carne de nuestra carne y se nos arrebata", exclama. Pero si habla de Yugoslavia, no cita a Rusia, y nombra a Tito, pero no a Kardedj, que es el verdadero dictador en Belgrado. En cuanto a Francia, Nenni le ofrece todas las garantías que juzgue precisas para su seguridad, incluso en los Alpes una zona franca desde donde pueda observar que no se levanta en la frontera ninguna instalación de carácter militar.

En voz baja, para que no se diese a la publicidad, nombró a Brigne y Tende, los territorios que Francia se anexiona, con sus centrales eléctricas que suministran flúido a Milán, Turín y Nápoles... Prefiere recordar el consejo que Sumner Welles daba recientemente a Francia: "Renunciad a Brigne y a Tende poco ha de costaros y tendréis la gratitud de este pueblo, con el que por tantas razones útiles debéis entenderos".

El enemigo de ayer será el amigo de mañana. Parece dudarlo Pietro Nenni. Un periodista italiano, tan poco sospechoso de desafecto a Francia, Campholinghi, que debe ser hijo del corresponsal del "Corriere della Sera", que vivió también emigrado en París, cree que Francia responda al razonado requerimiento de Sumner Welles y escribe lo que ha reproducido "L'Aube": "Impide todo acuerdo el orgullo desmesurado de la diplomacia francesa, su propósito de humillarnos, como si fuese Francia la que nos hubiese vencido".

Nenni se ha vuelto a Roma. Al llegar ha dicho que confiaba en el espíritu de justicia de la Conferencia del Luxemburgo y que no se sería tan duro con Italia como hacían temer las primeras resoluciones. Le despidió una frase de Mauriac: "Todos los políticos leen la Historia, pero parece que en vez de aleccionarse lo que quieren aprender es el arte de reconstituir las catástrofes".

* * *

Los discursos dominicales fueron acaparados por los comunistas, con la sola excepción de Vichy, en cuyo Casino de las Flores peroró Mauricio Schumann en una vibrante apología del general De Gaulle, llamándole "el hombre de las tempestades". En efecto, Thorez en Petit-Gueville, Billioux en Grenoble, Duclos en Limoges y Arthaud en Avignon y Charles Tillon en Burdeos todos dedicaron la mayor parte de sus discursos, sin nombrar al general, a su alusión a una política europea, en estrecha combinación con Inglaterra, para evitar las salpicaduras del duelo rusoyanqui. La consigna es presentar la idea de De Gaulle como una política de bloque occidental dirigida contra Rusia... y los Estados Unidos. Ellos, tan buenos franceses, no quieren la división de las cuatro grandes potencias, porque acarrearía de nuevo la guerra. ¡Sólo la unión puede salvar la paz! Naturalmente concediendo a Rusia todo lo que quiera. No nombran a la Unión Soviética sino presentándola al lado de los Estados Unidos y fiel a Inglaterra y a Francia. ¿Qué es el bloque occidental imaginado por De Gaulle? Un Locarno o algo peor, un Pacto de Munich. De Gaulle quiere atraer a la Gran Bretaña para separarla de los Estados Unidos y aislarlos, haciendo posible otra conflagración universal.

Esta es la consigna que a nadie engaña, pues los verdaderos tiros comunistas—por elevación—se dirigen a Norteamérica. Si condenasen únicamente el bloque por ser bloque se expondrían a que el más obtuso de sus oyentes pensase, sin atreverse a decirlo, que Rusia tiene también su bloque oriental y que lo que pretende es que no se le ponga nadie enfrente.

En Petit-Quevilly, Mauricio Thorez forzó sus latiguillos de orador populachero, obteniendo sólo aquellos aplausos obligados por la pausa bien estudiada después de un párrafo declamatorio con un trémolo en la voz. Su alusión a España fué verdaderamente de compromiso, sin convicción. Lo que más le interesaba, aparte la consigna de réplica a De Gaulle, es su estatuto de funcionarios, que pronto presentará en la Asamblea, pues parece que se lo reclaman varias sociedades que acaba de fundar.

Los únicos que abordaron la político interior fueron Tillon en Burdeos y Duclos en Limoges, justificando la retirada de los jurados comunistas de la Alta Corte de Justicia y pidiendo la máxima severidad en la represión. René Arthand, el nuevo ministro de Higiene, como no hay nada que hacer en su Departamento, fué a Avignon a inaugurar con el nombre de su correligionario Gabriel Peri, que, a pesar de ser diputado, se dejó cazar tontamente por los alemanes.

* * *

Como es sabido, por incomparecencia de los jurados tuvo que suspenderse la vista de la causa contra los almirantes Marquis y Abrial. Se encuentra en rebeldía, escondido en Francia, el almirante Auphan, que acaba de dirigir al presidente de la Alta Corte y diputado socialista, Luis Noguéres, una carta diciéndole: "Usted ha confesado que ese Tribunal es una jurisdicción política. De ahí que no me presente. Mi proceso es el de la Marina francesa, pues somos cuatro almirantes los inculpados. No rehuyo dar cuenta de mi conducta, pero siguiendo los preceptos de la ley sólo compareceré ante un Consejo de guerra compuesto de verdaderos almirantes".

Juan Pedro LUNA

Dificultades económicas en Suiza

Berna.—(Crónica especial, transmitida por radio.) Suiza, aun teniendo bastantes menos problemas, por su número y su gravedad, que la mayoría de los países del Continente, conoce también ciertas dificultades de tipo económico que no han desaparecido, contra lo que se esperaba, a la terminación de la pasada contienda. Su comercio de exportación, limitado por trabas internas tanto como por los inconvenientes exteriores que se le oponen y por la escasez de demandas propias de la desaparición del poder adquisitivo de los que en la preguerra fueron sus mejores clientes, ha quedado reducido al mínimo, y de ahí que el país se haya visto privado de una importantísima fuente de ingresos que ha repercutido en el crecimiento de la industria helvética, en aparente decadencia desde que los beligerantes dejaron de adquirir aquí en grandes cantidades aparatos de precisión que pagaron a los mejores precios conocidos.

La industria relojera suiza conoce actualmente una crisis sin precedentes. Su problema, recientemente evocado ante el Consejo Nacional por René Robert, está siendo objeto de grandes comentarios periodísticos; los expertos en la materia, desde las columnas de todos los periódicos, llevan a cabo una intensa campaña para salvaguardar la que por todos conceptos está considerada como industria más popular del país. Su decadencia, que muchos confían en que sea sólo temporal, amenaza la seguridad económica de millares de hogares; esto explica suficientemente el que entre la opinión de la Confederación haya venido tomando cuerpo desde hace unos meses un sentimiento de hostilidad contra los aliados como responsables directos e inmediatos de la reducción del volumen de las exportaciones suizas, a la que ofrecen no pocas dificultades pretextando que la industria relojera helvética suministró durante la guerra a Alemania aparatos de precisión con tanta abundancia como aquel país quiso adquirirlos.

Mientras tanto, la fabricación de maquinaria de precisión de tipo universal está readaptándose a las necesidades de los mercados exteriores. De ésta se realizarán envíos al Extranjero sin tasa con el fin de impedir que otros países, carentes de los medios con que atender a sus necesidades, tengan que procurarse los medios con que atender a sus exigencias industriales y puedan, al cabo de algunos años, establecer una competencia poco escrupulosa que perjudicaría a los intereses suizos. Actualmente Gran Bretaña y Estados Unidos son los principales compradores de productos suizos; pero a ambos países se envían solamente los materiales precisos para la renovación normal de su instrumental fabril, que, como el de otras naciones, continúa reponiéndose con la producción helvética, porque la industria mecánica suiza sigue estando por encima de la mejor del Extranjero. Por eso se tiene aquí una fundada esperanza en vencer las dificultades actuales y reanudar las exportaciones en el volumen de la anteguerra tan pronto como haya países que estén en condiciones de adquirir los productos manufacturados de garantía que este país está en condiciones de suministrar en cualquier momento.

Henri PAULAIN

ATTLEE, EN PARIS

El primer ministro británico, Mr. Clement Attlee, se dirige a los delegados de la Conferencia de la Paz en el Palacio del Luxemburgo durante la segunda sesión. En la presidencia se ve a M. Bidault, presidente del Gobierno provisional de Francia. Más abajo del estrado de Mr. Attlee, los intérpretes de la Conferencia.

El pueblo italiano no es culpable de haber ido a la guerra

Roma.—(Crónica especial, transmitida por radio.).—La publicación del borrador del Tratado de Paz para Italia ha originado en todo el ámbito nacional de este país una reacción que, no por esperada, es menos destacable, cuanto que todos los sectores de la opinión pública, sin deshonrosas excepciones, han condenado unánimemente la culpabilidad que se atribuye en el preámbulo de aquél al pueblo italiano por la declaración de guerra.

Por lo general, los periódicos de estos días han venido usando de los tópicos ya empleados para protestar contra los acuerdos de París, con la diferencia de que en esta ocasión sus comentarios han encontrado un eco bastante más profundo en la opinión pública que el que primeramente se dejó sentir. Entre ésta existe una fuerte corriente de opinión contraria a la aceptación de la renuncia impuesta a las colonias africanas, en las que el pueblo italiano, con sus sacrificios de muchos años e inversiones de incalculable valor, adquirió determinados derechos que están por encima de toda discusión. No obstante desconfiarse de la posibilidad de que Italia pueda obtener una revisión de los términos de paz, no se tiene intención de desistir de la campaña de obstrucción contra aquéllos, que culminará, según se informa en los medios políticos, cuándo en Roma deban principiar las negociaciones entre los embajadores de las cuatro grandes potencias y el Gobierno italiano para discutir los detalles accesorios del Tratado de Paz.

En estas negociaciones, el presidente del Consejo, De Gasperi, presentará una serie de graves objeciones que retardarán la ratificación del Tratado, para el que no debe esperarse la inmediata aprobación del Gabinete. Y no sólo por lo que se refiere a las colonias, sino también porque las cesiones territoriales que en favor de Francia y Yugoslavia se estipulan por el mismo se consideran excesivas.

El descontento y la desilusión de los italianos, que se traduce en una casi absoluta indiferencia por los problemas internacionales y el nacimiento de una corriente aislacionista, de la que se exceptúan únicamente aquellos países que han manifestado alguna simpatía por Italia y se han esforzado por mejorar las condiciones de paz para ésta, no arranca, sin embargo, únicamente del articulado del Convenio de paz; una fuente principal de su origen es la de la confirmación de los temores, de mucho tiempo atrás sentidos, de que Italia nada tiene que esperar del exterior y que todo debe confiarlo a su propia voluntad de resurgimiento y a su capacidad de recuperación. La advertencia a los encargados de la confección de la paz ha sido ya publicada en Roma; de que se la preste oídos o no dependerá el que Italia se esfuerce en el futuro por normalizar las relaciones con sus vecinos, con quienes, de momento, se siente disociada y resentida, pues no puede olvidar que todos ellos se han esforzado por humillarla.

Pero importa muy poco a la opinión que este postrero llamamiento a la razón encuentre o no acogida favorable en las Cancillerías, y es que en los últimos tiempos el italiano medio se ha visto arrastrado hacia una semiinconsciencia frente a los problemas mundiales que le ha colocado al borde de un pernicioso aislamiento, para el que los espíritus parecen preparados; "poco nos importa ser dejados de lado por un mundo que desconoce la justicia y el interés real de la paz—dice el editorialista de "Avanti"—; la sordera de los demás nos preocupa tan poco como preocupó al régimen fascista la imposición de sanciones, a las que se hizo frente en tiempos más difíciles con éxito." La cita de este hecho histórico no deja de encerrar un significado especial; porque con ella parece que se empieza a preparar a los italianos para una nueva clase de política autárquica, en la que nadie podrá reclamarles nada, porque nada se les ofrece a cambio de su participación en la guerra durante año y medio junto a los vencedores.

J. BLANES

OAK RIDGE (EN EL ESTADO DE TENNESSEE) la capital del mundo

Wáshington.—*(Crónica especial, transmitida por radio.) Las gentes van perdiendo interés, si es que alguna vez lo han tenido, en la Conferencia de la Paz. El Luxemburgo no ha prendido en la imaginación, como prendiera Nuremberg, para servirnos de un condigno paralelo, como prendiera Versalles veintisiete años atrás. El mundo cree en la paz; pero no acusa la misma credulidad en los procedimientos para lograrla.*

Los estadistas — la palabra va perdiendo casta—no tienen público. Ellos se increpan acrimoniosamente en el espacio de las sesiones, para luego, una vez consumidos los debates, fotografiarse con una copa en la mano y una sonrisa en los labios, como si realmente no hubiera pasado nada entre ellos y todo el negocio se redujese a una partida de tenis entre campeones.

Y eso no es serio: eso sería risible, si no diese ganas de llorar.

Mas si el mundo se limita a escuchar a esos "grandes" con título no cuestionable de magnitud, aunque sí de cuestionable grandeza—como el que oye llover, desencapota las orejas y para atención en otras cosas menos frívolas que, sin embargo, no logran escalar las llamativas titulares de los periódicos—, ni reclaman usurariamente columnas y columnas de diluida información.

Los productos atómicos, por ejemplo; los productos atómicos, que pronto arrebatarán la popularidad a la bomba atómica. Ya no se trata de los experimentos de Bikini, con gigantescas trombas de agua, cargadas de mortíferos elementos radiactivos, ni de bombardeos de neutronas ni de rayos gamma, que hubieran hecho perecer a las tripulaciones de los barcos, de no haberlos dejado previamente vacíos de marineros—aunque no del todo vacíos de vida animal—; ya no es Bikini el que monopoliza la actualidad, sino Oak Ridge, una población del Estado norteamericano de Tennessee, que es en donde se explota la invención atómica para fines costructivos y de humana redención.

Al lado de Oak Ridge, París adquiere en estos momentos la categoría de un villorrio. Pues en Oak Ridge—no en París—es donde ha comenzado la entrega a las instituciones de investigación científica de los Estados Unidos de los primeros "isotopos" radiactivos, con el fin de utilizarlos en la experimentación médica y biológica.

Los primeros productos que han salido de las enormes facilidades de energía atómica que los Estados Unidos poseen son unos trozos de "carbón 14", del tamaño de un guisante, pero que, con ser tan minúsculos, emitirán treinta y siete millones de partículas beta por segundo durante un período de tiempo que se aventura entre diez mil y veinticinco mil años. Esas increíbles radiaciones se emplearán en la investigación del cáncer, de la diabetes, de la fotosíntesis, de la acumulación de depósitos en los dientes y en los huesos y en la utilización de grasas por el cuerpo humano.

Al lado de esas maravillas del ingenio humano, ¿qué importancia podría otorgarse a las peroratas del Luxemburgo? Y todos esos portentos salen de unas cosas del tamaño de un guisante. París sale empequeñecido en grado irrisorio; Oak Ridge, magnificado. Y, a pesar de todo, los grandes corresponsales siguen en París.

HENRY MILLER

Entre las primeras fotografías originales de la prueba atómica figura ésta de un gigantesco geisser de agua y humo, encima del cual aparece una enorme nube obscura. En el fondo del geisser empiezan a formarse grandes oleadas de vapor. Se pueden ver algunos de los barcos que servían como blanco. (Foto A. P.)

PAZ, 1946

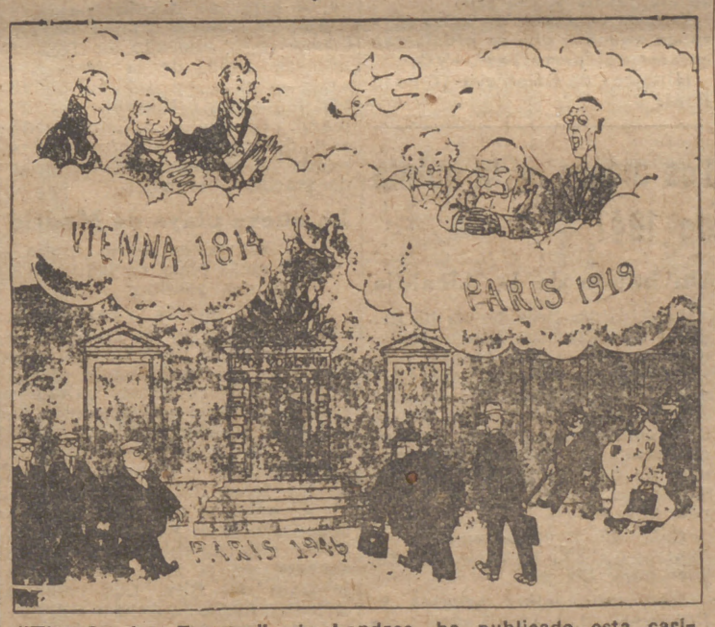

"The Sunday Express", de Londres, ha publicado esta caricatura en la que los hombres que hicieron las "paces" de Viena en 1814 y de París en 1919 contemplan a los que llegan a París para hacer la de 1946, y dicen: "Vamos a observarlos, amigos, esto va a ser bueno."

SGCB2021

Del día

6 de agosto

No seríamos consecuentes si no nos ocupáramos en esta sección del comienzo de las obras para el establecimiento de la línea de tranvías por la calle de Narváez. Hemos venido, día tras día, pidiendo al Ayuntamiento y a la Compañía la instalación de esta línea como único medio de resolver el problema de la comunicación de la inmensa barriada de Narváez con el centro de la capital. Conseguimos, en verdad, la línea de autobuses, pero la práctica demuestra que el medio es caro y no es normal. Ahora, PUEBLO ha logrado meter el clavo sobre el que martilleó seis años: ya tienen, en vías de realización, el tranvía los cien mil vecinos nuestros. A fuer de agradecidos, es el momento de expresar al señor conde de Santa María de Babio la satisfacción con que este vecindario ha visto el comienzo de las obras. No ha sido incumplida su orden. Buen síntoma. Y también es el momento de decir otra cosa. Que nosotros hemos respondido, en nuestra campaña, al interés general del vecindario madrileño, sin que hayamos recibido más que las quejas de los vecinos, pero nunca una palabra de agradecimiento o felicitación. Para nosotros la mejor recompensa es siempre la de haber servido al público, que es una de las finalidades más nobles de la Prensa.

USTED LO HA VISTO

Horas especiales para fracturarse el cráneo

Don M. Domínguez, domiciliado en General Ricardos, número 20, nos escribe:

A las siete y media de la mañana doña Angeles Riesgo Cortina, que vive en la calle de General Ricardos, 20 (Puente de Toledo), salió de su casa para recoger el pan del racionamiento de ella y de sus ocho hijos. Cerca de la panadería, muy próxima a su domicilio, tuvo la desgracia de caerse y dar con la cabeza contra el esquinazo de la fachada. Sufrió contusiones en el cuerpo y una tremenda herida en la cabeza, que necesitó una urgente intervención quirúrgica, con los correspondientes puntos de sutura. Afortunadamente la accidentada quedó en estado satisfactorio, salvo consecuencias.

Los transeúntes que presenciaron la aparatosa caída acudieron en su auxilio rápidamente. Intentaron trasladarla a la próxima Casa de Socorro (calle de Armengol, 6), pero se enteraron de que en dicho Centro benéfico no hay ningún facultativo desde las ocho de la tarde del día anterior hasta las nueve o las diez de la mañana del siguiente. Incluso en la fachada de esta Casa de Socorro hay un cartel que dice: "Por la noche no hay servicio."

En vista de ello, la condujeron a un médico particular, en el número 13 de la misma calle; la efectuó la primera cura de urgencia y la cobró 15 pesetas (cosa muy natural y lógica).

Lo extraordinario del caso no es la negligencia que supone el no tener servicio médico en una Casa de Socorro a las ocho de la mañana; lo asombroso es que haya personas que tengan la ocurrencia de sufrir accidentes a horas tan intempestivas. Esta respetable señora podría haberse esperado a las diez de la mañana para caerse y hubiera encontrado abierta la Casa de Socorro.

No obstante, nos permitimos recordar a los vecinos de la muy poblada barriada del Puente de Toledo (abandonados en todos los servicios municipales), que cuando se decidan a tener cualquier accidente elijan el horario de 9 de la mañana a 8 de la tarde (por la noche no hay servicio), y que se den por muy contentos con que esta Casa de Socorro no implante la semana inglesa o la jornada intensiva de verano, como cualquier Banco.

De lo contrario, si tienen que sufrir una trepanación u otra operación quirúrgica, tendrán que esperar al día siguiente, o tendrán que tomar un "taxi" (de los que nunca pasan por aquél barrio) para que los conduzca a una Casa de Socorro de esas tan anticuadas que tienen servicio permanente, o, por último, tendrán que hacer lo que esta señora, buscar un médico particular, pagarle y dar gracias a Dios por haberle encontrado, pues ninguna obligación tiene de estar en su domicilio.

Todo ello, sin perjuicio, claro es, de lo que opine el excelentísimo señor alcalde de Madrid.

Manuel DOMINGUEZ

Una mula quiere una radio

Don Santiago Fernández, de Mora de Toledo, nos dice:

Frente al Casino de Mora de Toledo —plaza de José Antonio— hay un establecimiento de material eléctrico y aparatos de radio, propiedad de Antonino Maestro. Próxima al Casino reposaba una mula, enganchada en un tílburi, cuyo amo la había dejado allí sola confiado en su tranquilidad y en sus buenos modos. El aparato emisor seguía lanzando sus notas. La mula se encabritó, se puso contenta y en un arranque vertiginoso arremetió sin más razones contra el establecimiento en cuestión. A todo trance quiere una radio. Rompe las lunas del escaparate y los objetos expuestos. Relincha como una desaforada. Hace descomunales esfuerzos para irhasta él mostrador, pero el carricoche se lo impide, porque queda encajado en la puerta.

Un cochecillo "conteniendo" una criaturita de muy poca edad, detenido aquél en medio de la plaza mientras la mamá efectuaba unas compras en lugar inmediato, "se vió" materialmente arrollada la nena por el irracional y el vehículo. El atropello hubiera sido inevitable si no aparece por allí el heroico ciudadano don Manuel Ramírez Cid, domiciliado en Madrid, Argensola, 15. Dicho señor, sin medir el peligro que él mismo corría, se mete rápidamente entre coche, cochecillo y mula y salva a la niña, que estuvo a dos milímetros de perecer. Fué muy felicitado por su arrojo.

Después, entre "contundentes" consejos y flexibles razones, administradas con una buena vara de fresno, se redujo a la obediencia a tan caprichosa e indomable mula.

Choca el 1030 con un automóvil militar

Don Jesús López de Lamadrid, que vive en Marqués de Urquijo, 32, nos dice por teléfono:

A primera hora de la tarde, en la calle del Marqués de Urquijo, esquina a Martín de los Heros, han chocado el tranvía número 1030, de la línea Rosales - Ventas, y un automóvil matrícula del Ejército E. T. 0.416. El coche militar quedó casi destrozado y afortunadamente no hubo que lamentar desgracias personales.

La nueva playa de Madrid

Don Ginés Rubio, que vive en la plaza de las Cortes, 11, nos escribe:

Hoy, a la una de la madrugada (hora oficial) se ha inaugurado la nueva playa de Madrid..., pero no en el lugar donde estaba y se quiere emplazar. ¿Cuándo sera eso?, sino en Neptuno. Sí, señores, en Neptuno. La "chanueva pis inacs y!—shrdlurdul nueva piscina y se baña a la luz de los focos del alumbrado público, ante el regocijo de los concurrentes al paseo del Prado. Todo ello amenizado por los acordes de la orquesta de los jardines del Ritz. Los bañistas disponen hasta de duchas y trampolines, que son en verdad los surtidores de la fuente y el propio grupo escultórico. ¡De aquí es de donde saldrán los futuros campeones de natación! ¿Cuándo veremos la playa de Madrid?

¡PUEDEN USTEDES COBRAR!

Lista de los represaliados citados para mañana, día 7 de agosto de 1946, a las cuatro de la tarde, en la Delegación Provincial de Trabajo:

Número de expediente: 1.039, doña Eufemia Díaz Centeno; 1.042, D. Ricardo Sierra Cortina; 1.043, don Joaquín Rodríguez Cortina; 1.045, don Antonio Vaquero Hernández; 1.046, don Antonio Vaquero Hernández; 1.047, don Joaquín Holgado Díez; 1.048; don Gregorio Portillo Pérez; 1.049, don Benjamín Nonell Camp; 1.053, don Santiago Nieto González; 1.054, don Juan Cela Gómez; 1.055, doña Isabel Giménez Alonso; 1.056, doña Aurora Martín Badía; 1.058, don Luis Nieto García; 1.059, don Jesús García Velasco; 1.060, don Manuel Gómez Flores; 1.061, don Nemesio Santamera Abad; 1.063, don Alfredo Romero Martín; 1.064, don Ricardo Negrete Senderrubias; 1.067, don Antonio Fernández Montarroso; 1.068, doña Aurora Hernández Usna; 1.069, don Ernesto Escobar Llorente; 1.070, don Antonio Carrera Iglesias; 1.071, don Rafael López Casanova; 1.072, doña Angeles Muñoz Cazorla; 1.074, don Hilario León León; 1.075, don Antonio Rodríguez Jiménez; 1.076, don Carlos Espinosa Fernández; 1.077, don José Rueda Fernández; 1.078, don Francisco Yagüe Martínez; 1.079, don Angel Veguillas Rubio; 1.080, don Tomás Millano Verge; 1.081, don Eladio Portasay Barrio; 1.082, don Rafael Rodríguez Rodríguez; 1.084, don Juan Alvaro García; 1.085, don Francisco Elías Teruel; 1.086, don José del Campo Moreno; 1.087, don Daniel Fernández Velázquez; 1.088, don Antonio González Francisco; 1.089, don Abilio Fernández Bolívar; 1.090, don Emilio Stihl y Díaz Guerra; 1.091, don Narciso Mingote Campo Peruca; 1.092; don Luis Vilches Molina; 1.093, don Rufino Cea Sacasa; 1.094, don Manuel Pérez Antón Manuel; 1.096, don Emilio Carpio Guillamón; 1.097, don oJsé Senén de la Puente; 1.098, don Enrique Baliño Torrijos; 1.099, don José Barbero Fernández; 1.100, don Pedro Sierra Herrera, y 1.101, doña Remedios Alonso Ruiz.

Las manos creadoras

LAS EXPOSICIONES

La sorpresa de una obra maestra en los "Retratos ejemplares".—José Gutiérrez de la Vega

En nuestra anterior "visita" a la espléndida Exposición de retratos ejemplares que se está celebrando con gran éxito en el Museo Nacional de Arte Moderno ya dimos cuenta de lo temperamental en los retratistas españoles comparados con los extranjeros que en este certamen figuran para honrar la memoria del que fué jefe y maestro del arte de su tiempo y maestro y precursor de todas las grandes inquietudes del arte contemporáneo: Goya. En la ya referida primera "visita" nos ocupábamos de las obras colocadas en el corredor y en la primera salita, en donde se exhiben las obras de Fortuny, Rosales, Pinazo, Madrazo, Renault, Domingo Marqués y otros interesantes artistas. Siguiendo el itinerario que nos indican la misma disposición de las salas, hoy nos hemos dirigido a la sala que da paso al gran salón, que bien pudiéramos llamar de honor, pues en ella están las obras de Goya. En esta segunda sala nos encontramos frente a unos retratos de don Federico de Madrazo: ellos presiden con su "purismo" de salón mundano y de gran mundo, el grupo de retratos de otros artistas españoles, acertadamente reunidos en torno al grato academicismo del que fué pintor de moda y de la Casa Real. Los retratos de don Federico, en esta ocasión, no nos ofrecen lo mas selecto de su muy interesante y copiosa labor de retratista. El mismo Museo Nacional de Arte Moderno posee retratos "ejemplares" de un valor superior de pintura y de perfume de época superiores a estos que se exhiben en esta Exposición. No obstante, en estos retratos existe la personalidad y el buen gusto de don Federico, logrando siempre el concepto de una base tradicional con la espiritualidad galante y perfumada de la época: son espirituales y evocativos. La forma y la belleza de la materia acaso estén tratadas con excesivo respeto de "purista" académico, y quizá por esto mismo, al observarlos en compañía de los de Alenza y de Esquivel y del mismo Gutiérrez de la Vega, que en esta ocasión nos sorprende inevitablemente, nos sale al paso la comparación, una comparación en la que don Federico sigue siendo el mismo maestro de un "purismo" de buen gusto y de una elegancia encantadoramente evocativa de una época. Mas esto no excluye el que ahora nuevamente se eleve, a nuestro juicio crítico, el valor artístico y el valor "calidad" del malogrado Leonardo Alenza, del grave y culto Esquivel, del fogoso y romántico Eugenio Lucas y de una manera sorprendente el sevillano José Gutiérrez de la Vega. Repito: la comparación se impone. Mas ¿qué es lo que sugiere esta comparación? Varios y muy interesantes aspectos de la pintura española en el siglo XIX; precisamente cuando la pintura española se queda sin el maestro y el precursor. En principio, una trayectoria trazada con temperamento genial por Goya, que se estaciona en Alenza, en Eugenio Lucas y en Gutiérrez de la Vega; con lo cual el arte pictórico español pierde en lo "temperamental" y en su enjundia hispánica; se hace más intelectual y eruditamente artístico, y se marca en el ambiente español una preponderancia de carácter general, de academicismo de Instituto y de confusión. Se puso de moda Roma y París: comienza el apogeo del cuadro de Historia y el hispanismo en Francia. Con los "maestros del 70" el cuadro de Historia da a Eduardo Rosales, y con éste se abre paso el feliz concepto de la tradición española con un afortunado entronque con la gran pintura del Renacimiento italiano en Venecia. Con el hispanismo en Francia se da comienzo a la especulación de una cantera de sugerencias, y en España se descubre así mismo Domingo Marqués y Fortuny; descubrimiento que es, en el fondo de esta cuestión, un retorno al pasado, a la trayectoria trazada por Goya, a una tradición temperamental e hispánica: véase el "Retrato de hombre", de Domingo Marqués, y el de la señora de Agrasot, de Fortuny; los dos en esta Exposición que ahora comentamos. Estas dos obras se enlazan, noble y sensiblemente, con el retrato admirable de don Mariano Lidón, de José Gutiérrez de la Vega, que en esta Exposición es un retrato "ejemplar" por su concepción estética, por su admirable ejecución, sensible y espontánea, y por una muy excelente materia de cálida y rica pasta que modela y dibuja, como fué norma en la trayectoria trazada por Goya: la misma cantera en la que se entregaron apasionadamente Renault y Eduardo Manet, Fortuny y Domingo Marqués. Con este precioso retrato de don Mariano Lidón José Gutiérrez de la Vega ha adquirido con un legítimo derecho la consagración de entrar en la historia de la pintura moderna en España del brazo de Leonardo Alenza y de Domingo Marqués.

En la próxima visita trataremos de los pintores ingleses.

Francisco POMPEY

EL PERRO

El trato de "superanimal"

He seguido atentamente y con curiosidad las diversas opiniones que se han expuesto en la sección dedicada al perro en el diario madrileño PUEBLO, que usted tan dignamente dirige, y por si fuera válida mi opinión o útil mi cooperación, paso a explicarte tal y como yo considero al animal fiel.

Indudablemente es un animal útil y servicial; basta para ello abrir el libro de la civilización y darse cuenta que fué el perro el primer animal que se asoció al hombre y el más fiel cooperador que desde un principio tuvo. A nadie le son desconocidos los servicios que presta y en ocasiones los socorros y los auxilios de que es capaz, sacrificándose en aras del bien de su dueño y señor.

Ahora bien; lo que yo censuro y repelo es el trato "superanimal" que se ha llegado a dar al perro, especialmente por las distintas clases sociales en que el perro se privilegia tanto o más que a las personas.

¿Es humanitario y cristiano que esté el perro atendido confortablemente, con toda clase de comodidades, con todos los regalos y cuidados habidos y por haber, mientras hay personas, seres humanos, que no tienen ni lo necesario y padecen y se mueren de indigencia y pobreza?

Dejo la contestación a las personas aquellas que se proclaman nétamente "perrófilas".—YO.

Hinojosa de Calatrava (Ciudad Real.

..... y lo conseguirá fácilmente si está preparado. Estudie CONTABILIDAD en su propia casa por el método CCC.

25.000 alumnos en cinco años proclaman la excelencia de este sistema sensacional y único. Pida hoy mismo nuestro magnífico folleto ilustrado gratis.

CURSOS COMERCIALES
ACADEMIA CCC
CURSOS DE ENSEÑANZA POR CORRESPONDENCIA
APARTADO 108 • SAN SEBASTIÁN

Los mozos de la quinta de 1947

Un bando de la Alcaldía

La Alcaldía-Presidencia ha dado a conocer un bando en el que se cita a los mozos pertenecientes a la quinta de 1947 que hayan alegado o resultado con defecto físico, con objeto de practicar el oportuno reconocimiento. Los días del presente mes de agosto fijados para verificar las correspondientes operaciones son:

Caja de Recluta número 1: Centro, día 23; Hospicio, día 26, y Palacio, día 28.

Caja de Recluta número 2: Congreso, día 13; Latina, día 16; Inclusa, día 19; Universidad, día 21.

Caja de Recluta número 3: Chamberí, día 21; Hospital, día 23, y Buenavista, día 26.

Cuéntenos su veraneo

Raquel Dayna veranea en Madrid, pero realiza frecuentes escapadas a la Sierra

En verano prefiere el frío y en invierno le gusta mucho el calor

Raquel Dayna es una barbaridad. Una barbaridad de mujer guapa, de mujer simpática y de Artista, así, con mayúscula.

Ojos color de ilusión con destellos de alegre luminosidad y medias cristal sobre las piernas, perfectas.

Carácter abierto y expansivo, adornado de una cierta encantadora ingenuidad. Franqueza. Sencillez. Y, precisamente, dentro de su sencillez reside la clave de su natural elegancia.

Según nos confiesa, a ella le gusta decir la verdad.

—Y la verdad es que a mí me dan un poco de miedo los periodistas.

—¡Anda! Pues ¡si usted supiera el miedo que me da a mí esa cara tan bonita! En fin, dígame...

—Verá usted. Mi veraneo, lo que se dice mi veraneo, va a ser en Madrid. Pero veranear en Madrid—adviértalo usted — no es enclaustrarse en casita o pasear por la calle de Alcalá. Hay hermosos trenes eléctricos que van lejos, muy lejos... A veces ese lejos es muy cerquita: ahí enfrente, esa maravilla azul y blanca que es la Sierra. A la Sierra suelo hacer mis escapadas. Entonces soy verdaderamente feliz.

—Feliz, ¿por el fresquito, por el panorama, por la tranquilidad?...

—Por todo eso. Pero sobre todo porque no hace calor.

—¿...?

—Sí, en verano me gusta el frío y en invierno me gusta mucho el calor. Son rarezas

* * *

Pero ¡qué rareza tan mona y tan reguapa... y tan todo eso es esta maravilla de artista que se llama Raquel Dayna.

Prometemos a nuestros lectores abordar de nuevo a tan bella criatura con ocasión de cualquiera de sus viajes a la Sierra. Entonces le preguntaremos cosas de teatro, de baile, de coreografía. Hoy, con estos furibundos apremios de la temperatura, bajo el imperio altísimo de Su Majestad el Termómetro, no hay nada que agregar. ¡Dichosa Raquel Dayna cuando se va a la Sierra! Y ¡dichosa la Sierra cuando Raquel Dayna la visita!

José María OLONA

Ir y venir de Barajas

En avión correo procedente de Lisboa ha llegado el agregado aéreo de España en la Embajada de la Argentina, teniente coronel López de Haro.

CREDITOS
FACILIDADES DE PAGO
EN TODA CLASE DE
ARTICULOS
LAS MEJORES CONDICIONES
CREDITOS Equis
POSTIGO DE SAN MARTIN, 4
PISO PRIMERO (PLAZA CALLAO)

A beneficio del Asilo del Escorial

El duque de Pinohermoso, don Julián Cañedo y don Pedro Domecq, alternarán con los Bienvenidas y los Dominguines

El próximo sábado, día de San Lorenzo, se va a celebrar en El Escorial un magnífico festival taurino, el más importante de la temporada.

Se lidiarán siete hermosos y escogidos novillos de una ganadería de postín. Toreará un novillo a caballo el duque de Pinohermoso. A pie lidiarán los seis novillos restantes los aristócratas don Pedro Domecq y don Julián Cañero y los jóvenes maestros Antonio y Juanito Bienvenida y Luis Miguel y Pepe Dominguín.

El producto de este grandioso festival, en que se unen aristócratas y toreros, se destina al Asilo de Ancianos Desamparados de San Lorenzo del Escorial.

Las localidades para esta corrida se despacharán en Madrid en los puntos que indicaremos próximamente.

Las barreras de sombra se venderán a 125 pesetas, dado el carácter humanitario y benéfico del festival. Los palcos se venderán a 600 pesetas.

Presidirán la Plaza la dama regidora del Real Sitio y sus damas asesoras.

Se hará el desfile en calesas goyescas, cedidas por el Ayuntamiento de Madrid.

Censo de empresas de cinematografía de 1946

Actualmente se lleva a cabo por el Servicio de Estadística de este Sindicato Nacional del Espectáculo la revisión de dichas Empresas de cinematografía correspondiente al año de 1946. Se ruega a quéllas que no hayan recibido la ficha cuestionario correspodniente, la soliciten de este Servicio de Estadística (Cuesta de Santo Domingo, 7) por correo o bien llamando a los teléfonos 24717 y 24718.

Los estudios e informaciones estadísticas que se sirven de estos censos revertirán siempre en beneficio de la propia industria cinematográfica, por lo cual esperamos una colaboración eficaz por parte de todas las Empresas de esta actividad.

Centro Gallego de Madrid

El Centro Gallego de esta capital ha trasladado su domicilio social de la Puerta de Sol, número 10, a la calle de Preciados, número 29.

Lo que se pone en conocimiento de la colonia gallega y de los socios a los que oportunamente se les dará cuenta de la fecha de la inauguración oficial.

SGCB2021

Los puentes españoles

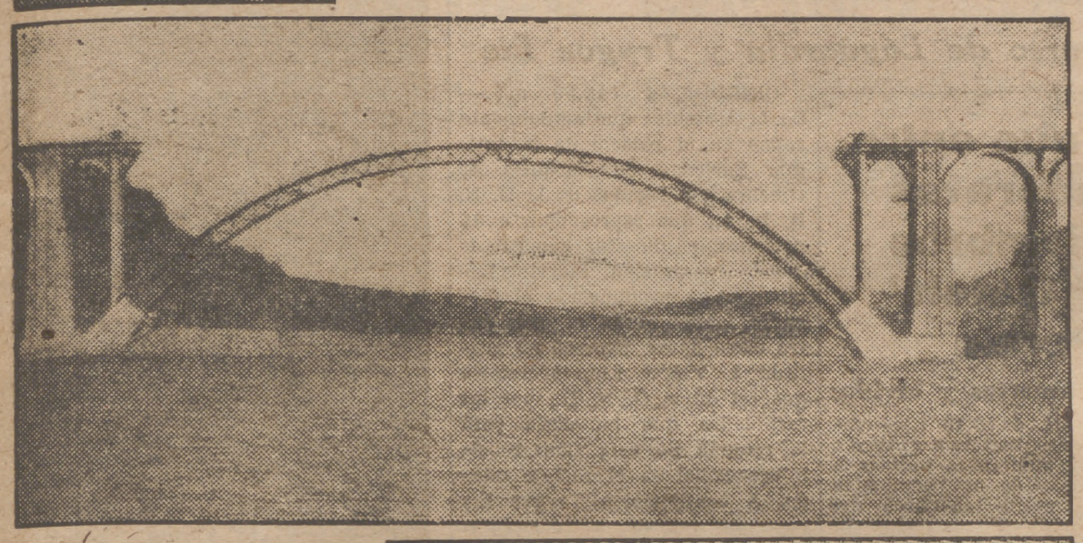

Cuando pueda hacerse un examen objetivo en conjunto de la labor de Obras Públicas desarrollada en la etapa 1939-1945 se verá que no ha podido hacer más un país solo, valido de sus propios recursos, en medio de un mundo enloquecido por la guerra. El último número de la "Revista de Obras Públicas" publica un extenso trabajo sobre puentes reconstruidos y de nueva construcción. Hemos recogido los tres presentes testimonios gráficos de la actividad desarrollada en ese sentido. Los puentes de (de arriba abajo) Brenes, Esla y Tortosa, obras magníficas de la ingeniería española.

Ha muerto una heroica dama rifeña

Defendió a tiros la casa del Caid, su esposo, en 1927

TETUAN, 6 (2,45 t.)—En Tatisch de Beni Bechir (Senhaya Rif), ha fallecido la esposa del caid de aquella cábila, Sid Hamed el Gadi, Aixa Bentz Hammú Ben Salah, que estaba en posesión de la Cruz Roja de Mérito Militar, concedida por Su Majestad el Rey don Alfonso XIII.

Esta dama rifeña modelo, que reunía todas las cualidades y virtudes, defendió con su marido y sus criados la casa del caid contra los rebeldes que en 1927 se resistían a acatar la autoridad del Majzen. Durante toda una mañana estuvo disparando su fusil en la azotea de su casa hasta caer gravemente herida de un balazo en el cuello. Tenía entonces la heroica rifeña veinticinco años y su hazaña tuvo en todo el Rif una resonancia extraordinaria, que añadió aún más fama a la conducta fidelísima y heroica de su esposo el caid El Godi, quien durante varios días resistió a los ataques en lo más intrincado de la región, hasta que recibió socorro de las fuerzas marroquíes y españolas que sometieron a los rebeldes.

El hombre ha dejado de ser elegante, nos dice el sastre de las capas, Tomás Seseña

Acaba de aparecer, y ya se cuenta como éxito, la nueva orientación, plena de gusto y elegancia, que en la "Revista Española de la Sastrería" ha dado el director, don Tomás Seseña, de acuerdo con la Sociedad de Sastres de España La Confianza.

Como periodista que fué, como director de Radio Nacional, que también dejó, y como sastre magnífico y elegante, ha sabido conjuntar don Tomás Seseña en su revista, junto a las firmas autorizadas de Obregón, Marquerie y Mediano Flores, los diseños de Comba.

En la sastrería que tiene en la calle de la Cruz hemos charlado con él; sus palabras tienen una encantadora amenidad y una actualidad palpitante, por ello hemos querido traerlas hasta el público.

—¿Cómo ve, don Tomás, el actual panorama de la moda en el hombre?

—El ciudadano, hoy día, ha dejado entrever la falta de la más elemental educación; hay una terrible relajación en el vestir; no repara el público en el pudor, el andar en "mangas de camisa" abunda hoy más que nunca, la gente tiende a desvestirse.

—¿Existe una influencia de forma manifiesta en la elegancia del vestido en el sexo fuerte?

—Sí; es evidente que la guerra nos ha lanzado a este mundo que vivimos, mundo de puro "bleuf", donde no se concibe la legalidad; el hombre tiene sobre la cabeza una cantidad abrumadora de problemas; todo sube enormemente en sueldo; diariamente hay un desequilibrio en el presupuesto que adjudica a la mujer, a la comida, etc.; es natural que al llegar a nosotros, cuando tiene que elegir un traje, no mire la calidad y sólo busque el equilibrio de los excesos que haya podido tener; trajes que solamente usaban antes como uniformes los tranviarios, los guardias y los poceros, los de género "drill", es hoy la distinción máxima en el vestir.

—En la moda femenina, ¿cómo ha influido la guerra?

—La mujer, con todo el desnudismo que la hemos atribuido, sabe guardar su exquisita delicadeza; ella se viste con un cuidado delicioso y una presunción e interés dignos de encomio; quizá la variante fundamental es la tendencia a la confusión de sexos; nunca se han lanzado como ahora a imitar la vestimenta de los hombres; de ahí la cantidad inmensa de trajes sastres que se confeccionan continuamente.

—¿Qué opina usted de la reciente nota del alcalde sobre la dignidad en el atuendo?

—Ha sido un acierto rotundo; precisamente ahí está el mal y en la raíz debe combatirse; debemos buscar el respeto a nosotros mismos, dejar los desnudismos, no abandonar la personalidad en el vestir.

—Como dueño de la primera casa de España en capas, ¿puede decir cómo ha descendido el uso de la capa española?

—La gente se ha refugiado en el gabán y abandonó la capa por ese afán de renovación incomprensible; hoy un gabán confeccionado en bazar puede costar las 700 pesetas y sólo llega su duración a dos años; en cambio, la capa de buen paño puede durar veinticinco años y cuesta de 500 a 700 pesetas. Sólo se confeccionan para artistas, escritores y aristócratas; se abandonó totalmente la campaña que llevó a cabo mi padre, con el aliento de Echegaray, Carrère, Mariano de Cavia y tantos hombres ilustres y "embozados".

Abandonamos la casa de Seseña con un apretón de manos y la voz cansada de Seseña, que tanto pesa en la sastrería madrileña con sus autorizadas opiniones. Dejamos la tienda amable y acogedora, que tiene desnudas y tristes sus lámparas de gas; en la pared, con el sueño castizo de años pasados, duermen las capas modernas la campaña que en aquel lugar de las iniciativas un hombre magnánimo levantara en su favor, enamorado pasionalmente de lo español clásico, que sólo puede ser lo castizo.

Incendio en una finca del alcalde de Almansa

Las pérdidas son de consideración

ALMANSA, 6 (1,30 t.).—En la era de la finca La Fuennegra, propiedad del alcalde, se produjo un incendio, a consecuencia de una chispa que saltó del tractor que movía la trilladora. El fuego se propagó rápidamente a la mies que allí había y ardieron por completo tanto los granos panificables como los garbanzos y paja. No han ocurrido desgracias personales. Las pérdidas son de consideración. (Cifra.)

El director general de Correos, al Brasil

Representará a España en el Congreso Internacional de la Unión Postal

Esta tarde marcha a Cádiz, donde embarcará con rumbo al Brasil para representar a España en el Internacional Congreso de la Unión Postal Americana, el director de Correos y Telecomunicación y el jefe de la Sección Internacional de Correos. Durante la ausencia del director general se hará cargo del despacho, interinamente, el secretario general.

LOS PUERTOS

Vigo

Entró en este puerto, procedente de Bilbao, Gijón y Ferrol y en viaje a América del Sur, el transatlántico "Cabo de Hornos". Para marchar en este buque se hallan en Vigo el obispo chileno monseñor Oscar Larson, que participó en el reciente Congreso de Pax Romana, y don Jorge Brand, redactor del "Diario Ilustrado", de Santiago de Chile, que formó parte de la misión periodística chilena que vino recorriendo España, invitada por el Gobierno español. Otros congresistas de Pax Romana embarcarán en el "Cabo de Hornos" en viaje de regreso a sus respectivos países. En el mismo buque saldrá hacia Sudamérica el ex director y actual gerente del "Noticiero Universal", de Barcelona, don Francisco Peris Mencheta, acompañado de algunos familiares, a quienes ha venido a despedir el cónsul general del Perú en la citada capital catalana, don Octavio Cavero de San Miguel. (Cifra.)

ALTAVOZ DE BARCELONA

ASI PIENSAN ELLOS

BARCELONA. (De nuestro corresponsal.) El tranvía 29 es uno de los más populares de la ciudad. Y, después de todo, no es de los más caros. Aquí, donde lo que los italianos llaman "la carroza di tutti" constituye un servicio que no sabemos si se distingue más por lo malo o por lo abrumador de sus precios, pagar veinticinco céntimos por un trayecto de circunvalación, resulta prudencial y casi casi económico.

En realidad, la observación no tiene nada que ver con el tema y el motivo de mi crónica, que sólo ha tomado el tranvía como vehículo—perdón por lo que puede parecer chiste y no lo es—para enjaretar la transcripción de un diálogo escuchado en la plataforma de uno de los susodichos 29, hace pocos días, al siguiente de la clausura del Congreso Regional de Trabajadores, entre dos pasajeros de condición modesta y marcado aspecto de hombres de lucha y de faena.

No hacía falta ser un lince para identificar, a través de sus palabras a los locutores; pero precisamente esto es lo que le da sabor a la charla, y, además, lo que presta indubitable interés a las palabras que vamos a transcribir.

—¿Qué te parece esa mascarada que han hecho los de la C. N. S.?

—¿Te refieres al Congreso de Trabajadores?

—¡Pues claro!

—Chico, a mí, la verdad, no me parece tan mascarada.

—¿Es posible?... ¡Vamos, que a lo mejor tú también has cambiado la chaqueta!

—No la he cambiado, entre otras razones, porque sigo yendo, como siempre, en mangas de camisa, por dentro y por fuera.

—¿Qué quiere decir eso de "por dentro"?

—Que nadie me ha obligado a que varíe de modo de pensar; pero que uno ve, observa, compara..., y de la comparación no salen muy bien librados ni aquellas políticos de antes de la guerra ni su actuación de ahora queriendo perturbar la paz de España y jugar con el pan y la vida de nuestros hijos.

—Y dices que el Congreso...

—He leído las conclusiones y los discursos, y a mí me parece que allí se han dicho muchas verdades y se han propuesto cosas muy beneficiosas para los trabajadores, que estamos necesitados de menos política y más ayuda social.

—Hombre, en eso no dejas de tener razón.

—Entonces, ¿por qué decías eso de mascarada?

—Porque ya verás cómo todo se queda en agua de borrajas, y de lo escrito nada se convierte en realidad.

—No sé por qué. ¿No es realidad el seguro de enfermedad?... ¿Y el auxilio a los viejos?... ¿Y la ayuda a la maternidad?... ¿Y los puntos?... ¿Y el premio a las familias numerosas?... ¿Y las viviendas protegidas?...

Y así terminó la interesante conversación, que nos demuestra que por encima de todas las interesadas propagandas extranjeras, así piensan ellos.

SILVA ARAMBURU

El ministro de Trabajo regresa a Madrid

BARCELONA, 6 (3,45 t.).—De Mallorca, en avión, ha llegado el ministro de Trabajo, señor Girón, quien continuó viaje a Madrid, también por vía aérea. Fué saludado por el gobernador civil y otras autoridades. (Cifra.)

HOMENAJE A "EL VIEJO PANCHO"

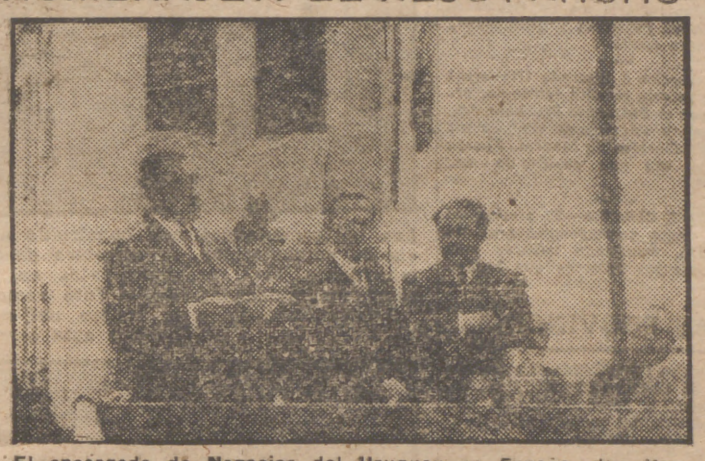

El encargado de Negocios del Uruguay en España, don Hermes Basualdo Bustos, en un momento de su inspirada y trascendente intervención en el homenaje a "El Viejo Pancho". (Foto Sáez.)

El encargado de Negocios del Uruguay en España y Portugal, don Hermes Basualdo Bustos, llevando a su derecha al capitán general de la octava región, y a su izquierda, al obispo de la diócesis de Mondoñedo y al gobernador civil de la provincia de Lugo. (Foto Sáez.)

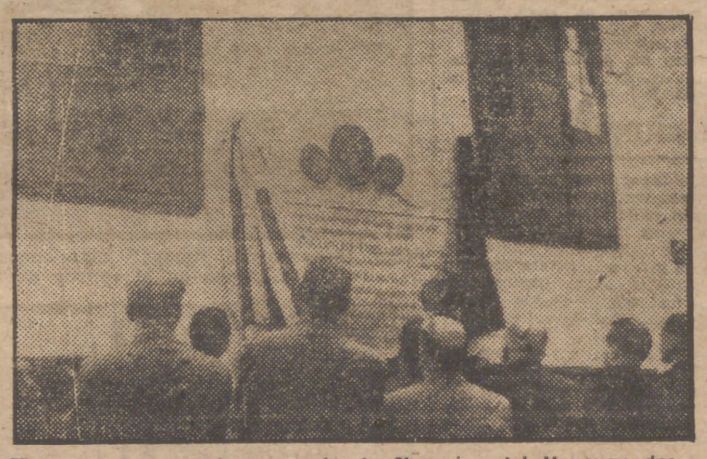

Momento en que el encargado de Negocios del Uruguay descorre las banderas nacionales uruguaya y española que ocultaban la placa conmemorativa del nacimiento ribadense de "El Viejo Pancho". (Foto Sáez.)

EL SEÑOR

Don Vicente Gómez Muñoz

Ingeniero industrial, abogado, asesor técnico de "Gas Madrid, S. A."

Ha fallecido el día 6 de agosto de 1946

después de recibir los Santos Sacramentos y la Bendición de S. S.

R. I. P.

El Consejo de Administración, la Dirección y personal de la Sociedad, al comunicar tan irreparable pérdida.

SUPLICAN una oración por su alma y ruegan la asistencia a la conducción del cadáver, que se verificará mañana, miércoles, día 7, a las diez de la mañana, desde la casa mortuoria, Miguel Angel, 14, al cementerio de Nuestra Señora de la Almudena, y a los funerales que se celebrarán el día 9, a las doce de la mañana, en la parroquia de Santa Teresa y Santa Isabel (Martínez Campos).

SGCB2021

Ayer LUNES

EN LA CIUDAD

Ha llegado a Madrid don Emilio A. Morell, enviado extraordinario y ministro plenipotenciario de la República Dominicana en Portugal, y gran hispanista e ilustre escritor.

Anoche marchó a Elizondo (Navarra) una nueva colonia infantil femenina, organizada por el Patronato Nacional Antituberculoso y relacionada con las niñas de los suburbios de Madrid. Fueron absequiadas con una espléndida merienda.

CUPON DE CIEGOS.—El premio del cupón de ciegos correspondiente al día 5 es el 526, resultando también premiados todos los números que acaben en 26.

EN LAS PROVINCIAS

En Barcelona ha fallecido el agregado comercial de Chile en España, don Augusto Bruna, a consecuencia de una anemia plástica. Su cadáver será trasladado a Chile. (Cifra.)

El ministro de Asuntos Exteriores recibió la visita del nuncio de Su Santidad, monseñor Cicognani, y la del embajador de Italia en España. (Cifra.)

La Organización Sindical de Peñarroya ha cursado telegramas de reconocimiento y adhesión al jefe del Estado y al ministro de Trabajo, por la nueva reglamentación del trabajo en las industrias siderometalúrgicas. (Cifra.)

El subsecretario de la Presidencia del Gobierno, don Luis Carrero Blanco, llegó a Barcelona, acompañado de su esposa, y hoy se trasladará a Mallorca, donde descansará una corta temporada. (Cifra.)

Procedente de Rennes (Francia) han llegado a Oviedo un teniente y ocho soldados del Ejército norteamericano. Este oficial trae la misión de investigar acerca de los aviones de su país que hubieran aterrizado o caído en esta provincia durante la pasada conflagración. Se dirigieron al campo de Llaneras, donde vieron el único avión norteamericano que aterrizó en la provincia. Desde aquí se dirigirán a Santiago de Compostela, con idéntico propósito. (Cifra.)

El gobernador civil de Palencia ha enviado un donativo de 3.000 pesetas a modestísimos agricultores del pueblo de Espinosa de Villagonzalo que, a consecuencia del incendio en sus campos sembrados de trigo, próximos a la vía férrea, sufrieron pérdidas de consideración.

El siniestro fué debido a una chispa desprendida de una máquina del tren. (Mencheta.)

EN EL MUNDO

El general Ismet Inonu ha sido elegido por tercera vez Presidente de la República turca en la sesión inaugural de la nueva Gran Asamblea Nacional. Puesto que los diputados del partido democrático de la oposición votaron a favor del mariscal Fevzi Chakmak, el Presidente no resultó elegido por la tradicional unanimidad de votos. (Efe.)

Entre el 25 de febrero y primeros de agosto han sido expulsados de Polonia un millón de alemanes, de los que 775.000 se han acogido a la zona británica de ocupación, dice el Servicio de Información norteamericano en Alemania. (Efe.)

Trece hombres y dos mujeres pertenecientes a la organización Alemania Libre han sido condenados a muerte en Breslau por un Tribunal polaco, bajo la acusación de asesinatos y sabotaje; a otras treinta y tres personas se impusieron penas de dos a quince años de prisión. (Efe.)

Rudolf Hess, que desde hace más de una semana no asiste a las sesiones del Tribunal de "crímenes de guerra" de Nuremberg, se ha negado a medicinarse para combatir sus crecientes dolores de estómago, por miedo a ser envenenado, dice la Agencia United Press. Según los funcionarios del Tribunal, el estado de Hess no es, empero, grave. (Efe.)

La I Conferencia Internacional de cristianos y judíos, reunida en Oxford y a la cual asisten representantes de quince países, ha decidido realizar gestiones cerca de la Conferencia de París con vistas a salvaguardar los derechos humanos y las libertades fundamentales. Resolvió también crear un Consejo Internacional para el fomento de las buenas relaciones entre cristianos y judíos y tomar las medidas necesarias "para combatir la creciente ola de antisemitismo, especialmente en Europa. (Efe.)

El primer ministro inglés, Attlee, ha iniciado en su casa de campo la serie de conversaciones para elaborar la nueva política británica sobre Palestina, a la luz de la probable negativa estadounidense a apoyar el plan de los peritos anglonorteamericanos a favor de una Tierra Santa federada. Inmediatamente de regresar de París se dirigió a la casa de campo de los primeros ministros, en Chequers (Buckighamshire). No se ha podido averiguar qué personalidades ha citado Attlee en Chequers, pero parece probable que incluyan al secretario de Colonias, George Hall, y al primer secretario del Gobierno de Palestina, sir John Shaw, que ha venido en avión a Londres. (Efe.)

La Voz de Sión Combatiente, emisora clandestina de la organización terrorista Irgun Zvai Leumi, anuncia que ninguna de las armas recientemente descubiertas en los registros practicados en Tel-Aviv pertenece al Irgun y que, además, la cantidad de esas armas es despreciable, no habiendo de influir su pérdida en la lucha de los judíos.

La emisora añade que la próxima vez que se establezca el toque de queda los del Irgun cerrarán sus hogares y se echarán a la calle.

En fin, la radio advierte que si las fuerzas británicas disparan contra los judíos inermes, la ciudad de Tel-Aviv será la tumba de cientos y miles de oficiales y soldados de aquéllas.

La carretera de Ledo

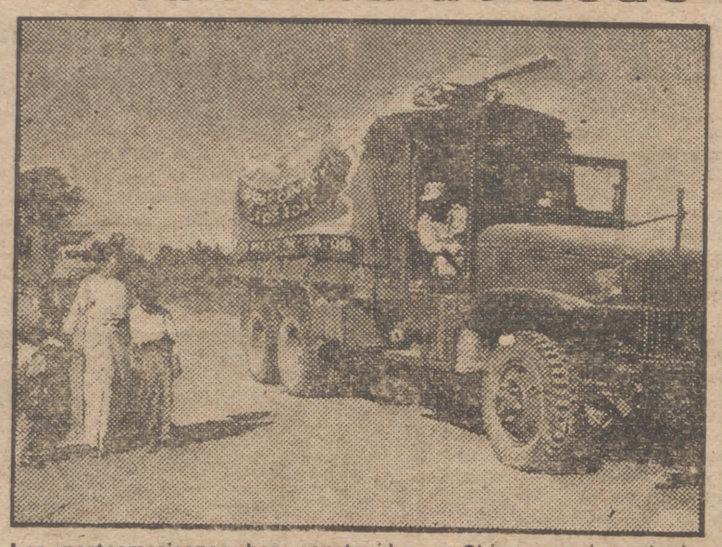

Los norteamericanos han construído en China una importante vía de comunicación, la carretera de Ledo, que mejorará notablemente los aproximamientos en aquellas regiones, hasta ahora incomunicadas. En la foto vemos un camión norteamericano marchando a la cabeza del primer convoy llegado a China por esta carretera.

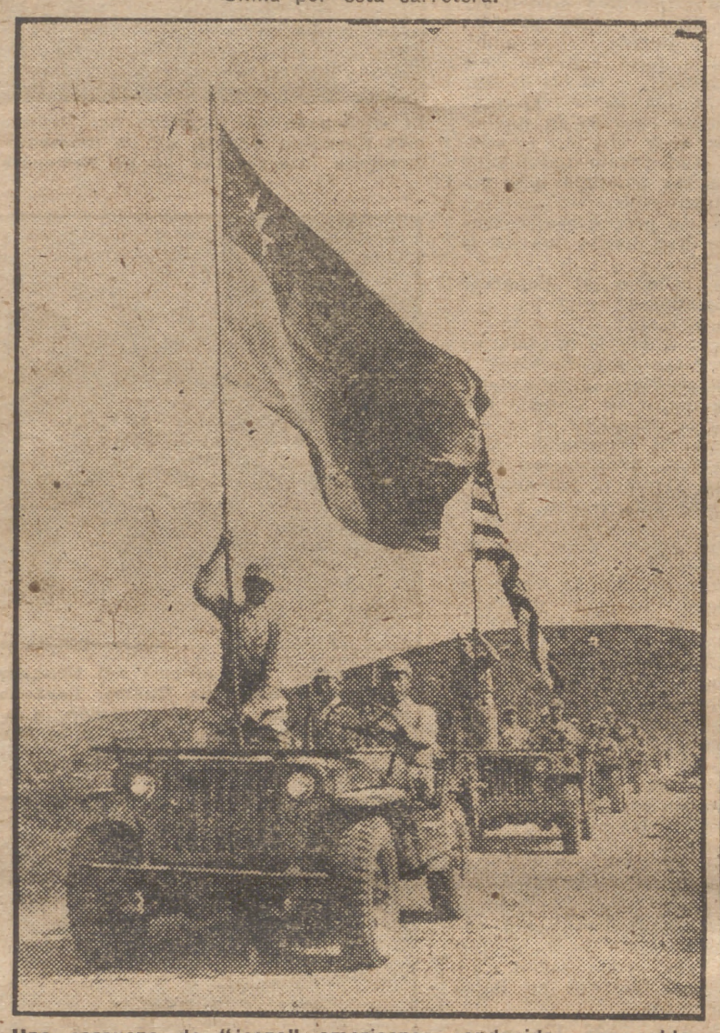

Una caravana de "jeeps" americanos conducidos por soldados chinos en el convoy de la inauguración.

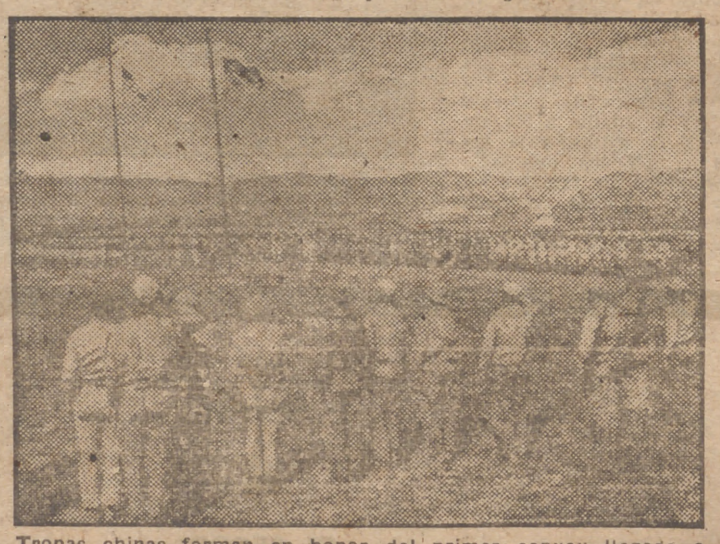

Tropas chinas forman en honor del primer convoy llegado a China por la carretera de Ledo.

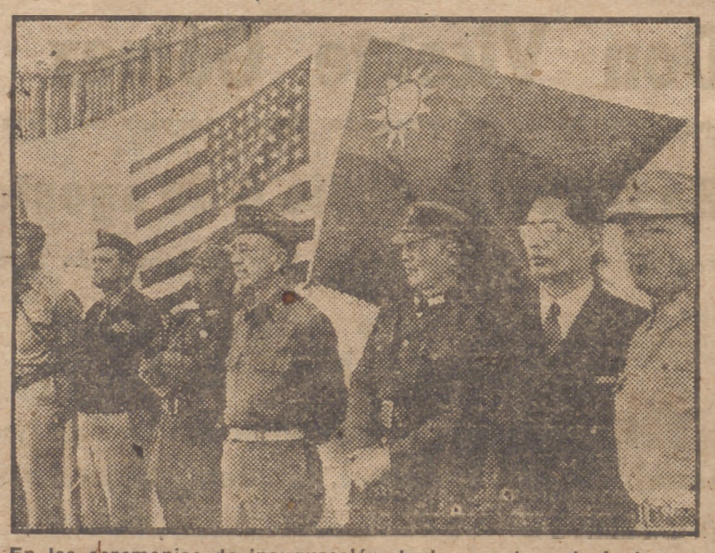

En las ceremonias de inauguración de la carretera de Ledo estuvieron presentes las siguientes personalidades chinas y norteamericanas: De izquierda a derecha, general Davidson, general Chennault, general Wei-Li-Huang, general Sultan, general Huang Chi-Hsiang, T. V. Soong, vicepresidente del Yuan chino, y general Sun Li-jen.

Epidemia de tifus en Diano Marina

GENOVA, 6 (3,45 t.).—Diez muertos y más de mil atacados, constituye el balance de la epidemia de tifus y fiebres tifoideas que está asolando la ciudad veraniega del Diano Marina, cerca de esta ciudad.

La epidemia se inició a fines de la semana pasada, cuando los veraneantes bebieron agua contaminada de un pozo artesiano. (Efe.)

Cuarenta y seis naciones representadas en la Asamblea de la U. N. R. R. A.

Discurso de Laguardia y Trygve Lie

GINEBRA, 6 (10,50 m.).—En la Asamblea que actualmente reúne en el palacio de la antigua Sociedad de Naciones de Ginebra a delegados de la U. N. R. R. A., que representan a 46 naciones, el director general de dicha organización, Fiorello Laguardia, ha pronunciado el discurso inaugural en el que, entre otras cosas, expresó su gratitud a Trigve Lie, secretario general de la O. N. U., por las facilidades que ha dado para la reunión de esta Conferencia internacional en el recinto citado. A continuación Trygve Lie puso de relieve la diferencia que existe entre la situación actual y la que prevaleció en 1918, después de la primera guerra mundial, cuando no se disponía de ningún organismo internacional que atendiera a las necesidades más perentorias de tipo económico planteadas en la mayoría de los países.

El secretario general de la O. N. U. terminó su discurso diciendo que la situación caótica que se derivó de la guerra anterior preparó grandemente el terreno para que prosperaran el fascismo y las ideologías afínes. (Efe.)

Choque entre demócratas y miembros del "Tudeh" en Persia

Varios muertos y heridos

TEHERAN, 6 (3,36 t.).—Varias personas han resultado muertas y numerosas heridas a consecuencia de un encuentro producido entre miembros del partido Tudeh y demócratas. El choque se produjo durante unas manifestaciones celebradas con motivo del aniversario de la Constitución persa. La Policía consiguió dispersar a los manifestantes. (Efe.)

Los comunistas asedian la ciudad de Liaocheng

Sigue la lucha en las proximidades de Takun

NANKIN, 6 (4,15 t.).—Las fuerzas comunistas asedian la ciudad de Liaocheng, en el oeste de la provincia de Shantung, y han ocasionado graves daños a la ciudad al volar los diques del ran Canal, que ha puesto en peligro a cientos de miles de vidas, anuncia la Agencia china Central News.

La citada Agencia añade que prosigue la enconada lucha entre nacionalistas y comunistas, en las proximidades de Takun, donde se dice que 300.000 comunistas intentan apoderarse del ferrocarril terminal. Despachos de Hsuchow, otro centro ferroviario, dicen que las tropas comunistas atacan tres ciudades de esta zona, pero que su avance ha sido contenido por las fuerzas nacionalistas, tras una enconada resistencia. (Efe.)

Byrnes en la Conferencia

Mr. James F. Byrnes, secretario de Estado norteamericano, en ocasión de pronunciar su discurso ante los delegados de la Conferencia de la Paz en el Palacio del Luxemburgo, en su segunda reunión general. En la presidencia, M. Bidault, presidente del Gobierno francés.

La petición portuguesa de ingreso en la O. N. U.

"Nuestra posición en el gran conflicto nos da todos los derechos"—dice "Vitoria"

LISBOA, 6. (10,50 m.)—Los periódicos de esta capital publican en lugar preferente la noticia de que Portugal ha solicitado el ingreso en la O. N. U. El órgano oficioso "Diario da Manha" la inserta en un recuadro con alarde tipográfico, y "Diario de Noticias" ofrece a continuación del telegrama de Wáshington que da la noticia un amplio resumen del funcionamiento de la O. N. U. En los medios oficiosos se ha guardado absoluto silencio, y únicamente el periódico de la noche "Vitoria" comenta la petición de Portugal en un breve suelto, en el que dice: "Nuestra posición en el gran conflicto nos da todos los derechos, sobre todo el de intervenir en la Organización de las Naciones Unidas, donde nos llama la autoridad especial que nos confiere nuestra alianza con la Gran Bretaña, nuestro sacrificio durante la guerra, nuestra colaboración en la lucha, la cesión de bases en las Azores y el auxilio a los refugiados que de todo el orbe vinieron a acogerse a nuestra protección. Hace poco, además, Portugal se prestó, sin titubeos, a socorrer a los países devastados por la gran catástrofe, enviando alimentos para resistir las inenarrables privaciones de la postguerra. En esta línea de conducta debe haberse perfilado la petición de nuestro país para entrar en la organización de las Naciones Unidas." (Efe.)

Llegada de maíz argentino

LISBOA, 6. (10,50 m.) — A bordo del buque americano "Harvei Dorett" han llegado a esta capital 9.000 toneladas de maíz argentino. Se trata del segundo cargamento de este producto llegado a Lisboa en los últimos tiempos y que forma parte de un contingente de importación negociado con la República Argentina. (Efe.)

Veintiséis ejecutados

Actuaron a las órdenes militares

SHANGHAI, (12,5 m.).—A primera hora de la mañana fueron ejecutados veintiséis individuos, entre ellos una mujer, acusados de haber trabajado para la policía militar japonesa durante la ocupación. Entre los ejecutados figuraba un miembro de los Lilong, jefe de los guerrilleros chinos de la ciudad comunista de Sinatos entre los que se encuentran los opusieron resistencia a los japoneses. (Efe.)

EL REGALO

En un exquisito ramillete de la Inglaterra tres y de la familia real y empleados del t...

Causa estragos en las costas dominicanas un terremoto submarino

LAS CIUDADES DE MATANZAS Y LUIS MOLINA, DESTRUIDAS

SAN JUAN DE PUERTO RICO, 6. (9 m.)—La oficina de Panair de esta ciudad ha recibido informes de su filial en Trujillo que dicen que las ciudades de Matanzas y Luis Molina, en la costa septentrional de la República Dominicana, han quedado destrozadas a consecuencia de un violentísimo oleaje, que probablemente ha sido producido por un terremoto submarino. Añade que las comunicaciones han quedado interrumpidas, y no se han podido confirmar — ni siquiera calcular—los daños sufridos o el número de muertos y heridos.

Noticias desoladoras

CIUDAD TRUJILLO, 6 (10,50 m.).—Los daños causados por el terremoto son cada vez mayores, según las noticias que se reciben desde distintos lugares del país. En San Francisco Macoris se encuentran derribadas más de treinta casas. El hospital está seriamente dañado. El palacio provincial se encuentra en tal estado que será preciso demolerlo, y todas las iglesias coloniales de Ciudad Trujillo están agrietadas.

Varios puentes situados sobre el Cibao han sufrido desperfectos. El mal estado del Santuario de Higey hizo que la imagen de la Virgen Altagracia fuera trasladada a otro lugar. Centenares de personas, que se encuentran aún bajo una fuerte excitación nerviosa, se niegan a entrar en sus domicilios, temerosas de que se repita el seísmo.

A la 1,15 de la madrugada la tierra volvió a temblar ligeramente. (Efe.)

En Haití

PUERTO PRINCIPE, 6 (10,50 m.).—Un terremoto sin precedentes sacudió ayer esta zona durante 68 segundos. En esta capital no ha habido que lamentar daños ni víctimas, pero en Legbor, pequeña aldea cerca de Haitien, se desplomaron ocho casas. (Efe.)

Uruguay reconoce el régimen boliviano

MONTEVIDEO, 6 (10,50 m.)—Oficialmente se ha anunciado el reconocimiento del Gobierno boliviano. (Efe.)

También, Chile

SANTIAGO DE CHILE, 6 (12,5 t.).—El Gobierno de Bolivia será reconocido oficialmente hoy por el de Chile, "como homenaje a la nación hermana en el aniversario de su independencia."

El anuncio de esta decisión dice que ha sido adoptada en vista de que la Junta de la Paz "controla la situación internacional, y ha declarado que respetará los Tratados y compromisos internacionales y están aseguradas las garantías constitucionales, así como el libre juego de las instituciones democráticas." (Efe.)

Méjico aplicará la "doctrina de Estrada"

MEJICO, 6 (3,45 t.).—Funcionarios del Ministerio de Asuntos Exteriores mejicano informan que Méjico va a aplicar la "doctrina de Estrada" para el caso del nuevo régimen boliviano. En consecuencia y siguiendo la pauta de "no intervención", el Gobierno no ha hecho comentarios sobre la situación en Bolivia, y Méjico retirará su Misión diplomática de La Paz mientras esté pendiente la decisión del reconocimeinto.

También se dice en los círculos diplomáticos que el embajador de Bolivia en Méjico, Carlos Montenegro, ha dimitido, pero la Embajada no ha confirmado esta noticia. (Efe.)

Ismet Inonu ha jurado el cargo de Presidente de Turquía

Reelegido por la Asamblea Nacional ha encargado de formar Gobierno a Recep Peker

ANGORA, 6.—El Presidente de la República, Ismet Inonu, ha jurado el cargo de Presidente reelegido ante la primera Asamblea Nacional, elegida por voto directo, y ha aceptado la dimisión del Gobierno presidido por Saradjiglu.

Inonu ha pedido al Gobierno que continúe en funciones hasta que se forme el nuevo Gobierno y ha encargado de esta tarea al ex ministro de la Guerra y del Interior, Recep Peker. Es posible que el nuevo Gobierno quede formado mañana, miércoles. (Efe.)

Karabekir, en la Asamblea

ANGORA, 6. (12,5 m.).—El general Kazim Karabekir, del Ejército turco y diputado de la independencia de la Asamblea Nacional, elegido por Esmirna, ha sido elegido presidente de la Asamblea Nacional. (Efe.)

SGCB2021

CONTINUA LA CONFERENCIA DE PARIS DISCUTIENDO LA MANERA DE VOTAR

Byrnes llama enérgicamente la atención a Molotov

PARIS, 6 (3,45 t.).—Con la intervención de la Delegación ucraniana se han iniciado esta mañana, a las diez, los debates en la Comisión de Procedimientos de la Conferencia de París, sobre la votación por mayoría simple o por los dos tercios.

Como era de esperar, los ucranianos han apoyado la regla de los dos tercios y la enmienda soviética y han insistido en que se conceda gran atención a los países que fueron efectivamente invadidos y ocupados por el enemigo.

El delegado polaco habló a continuación y dijo que su Delegación encontraba imposible apoyar las fórmulas de compromiso de Holanda y Gran Bretaña, pero que en cambio apoya muy cordialmente la regla de los dos tercios y la propuesta de compromiso hecha ayer por Molotov. En apoyo de su tesis, citó cierto número de conferencias internacionales, celebradas durante los últimos cien años, que han funcionado con la regla de los dos tercios, y señala que la adopción de la regla de mayoría sencilla constituiría una excepción en las prácticas internacionales. (Efe.)

El señor Alexander, ministro de la Marina británica; el señor Attlee, primer ministro inglés y jefe de la Delegación inglesa, y el señor Ewatt, jefe de la Delegación australiana, durante la conferencia del día 30 de julio en el palacio de Luxemburgo. (Foto A. P.)

Dura réplica de Byrnes a Molotov

PARIS, 6 (4,15 t.).—En la sesión de esta mañana de la Comisión de Procedimientos de la Conferencia de París, el secretario de Estado norteamericano, James F. Byrnes, ha acusado al ministro de Asuntos Exteriores de los Soviets, Vlachyslav Molotov, de haber tratado de conseguir que los cuatro grandes tuvieran de antemano todo preparado entre sí para la elección de presidente de dicha Comisión, presentando luego falsamente los hechos a los delegados.

En una dura réplica a la declaración de Molotov, en que se imputaban motivos y finalidades especiales a la Delegación norteamericana, Byrnes llamó enérgicamente la atención a Molotov por utilizar semejante táctica, y dijo que no podía permitir siguieran por más tiempo sin contestación declaraciones tales como la de la Delegación soviética.

Byrnes se mostró especialmente irritado por la declaración de Molotov sobre la celebración de reuniones simultáneas de los cuatro "grandes" para estudiar las recomendaciones de la Conferencia. Agregó que Molotov quisiera hacer creer a la Conferencia que los rusos deseaban la semana pasada estudiar las recomendaciones de aquélla, mientras que la realidad es que Molotov ha tratado de conseguir que la reunión de los "cuatro grandes" estableciera por anticipado las reglas sobre la presidencia de las Comisiones.

Luego dijo Byrnes que el sábado pasado pidió de nuevo Molotov que en las reuniones de los "cuatro grandes" se determinasen por anticipado las presidencias de las diversas Subcomisiones políticas, económicas y militares. "De lo que trataba —dijo—era de conseguir que la Junta de los "cuatro" se reuniera para dictar quién debía ser elegido para presidir las diversas Comisiones.

Al recordar que en septiembre se opusieron los Soviets en Londres a la inclusión de China y Francia en la Junta de Ministros de Asuntos Exteriores, y que en Moscú trataron de limitar las proporciones de la Conferencia de la Paz, Byrnes dijo: Hemos encontrado a cada paso la tentativa soviética de restringir al menor número posible de grandes potencias la elaboración de los Tratados de Paz."

Byrnes inició su intervención de hoy excusándose por hablar de nuevo ante la Comisión, añadiendo que no puede dejar sin réplica las afirmaciones soviéticas.

"Desde que se inauguró esta Comisión, yo no he dicho una palabra sobre la actitud adoptada aquí por la Unión Soviética. En ninguna ocasión, como todos sabéis, he aludido a los motivos de los delegados soviéticos, y estoy seguro de que compartiríais mi sorpresa cuando Molotov insertó esa nota en nuestras discusiones, al poner en tela de juicio los motivos de los Estados Unidos y de otras Delegaciones." "En los Estados Unidos tenemos Prensa libre. Por consiguiente, el representante soviético puede estar seguro de que los alegatos en que impugna los motivos de los Estados Unidos han sido publicados hoy en la Prensa norteamericana. Le desafío a que asegure o permita la publicación en la Unión Soviética de la declaración que ahora hago", prosiguió el secretario de Estado volviéndose directamente hacia Molotov.

Byrnes puso considerable intención y amargura en su voz, en contraste con su tono habitualmente suave y mesurado. Durante gran parte del tiempo estuvo mirando directamente hacia Molotov, mientras continuaba lanzando sus acusaciones de que los rusos tratan de falsear los puntos de vista norteamericanos.

"Molotov quiso ayer darme una lección sobre la consecuencia", prosiguió Byrnes, recordando a continuación una de las inconsecuencias del propio Molotov: "Durante las reuniones de los "cuatro"—según manifestó el secretario de Estado—Molotov se mostró de acuerdo con los demás sobre qué naciones habían de estudiar el Tratado con Hungría, y, a pesar de ello, al iniciarse la Conferencia de la Paz la semana pasada, los rusos trataron de introducir a posteriori a Polonia en la Comisión correspondiente. Sin embargo, ningún miembro de la Junta pensó en criticarlos."

"Ayer—continuó Byrnes—Molotov terminó sus observaciones sobre el procedimiento de votación presentando a la regla de las dos terceras partes una enmienda que es casi una duplicidad de la [illegible] enmiendas francesa y británica. Pero se hubiese mostrado completamente sorprendido si al ofrecer tal enmienda alguien le hubiese criticado por inconsecuencia."

Afirmó Byrnes que cuando los Estados Unidos ofrecieron su ayuda a Rusia el pueblo soviético no puso en tela de juicio los motivos que animaban a aquéllos. "Hoy sólo admiración y respeto sentimos por el pueblo de las Repúblicas soviéticas y no permitiremos que esa admiración y ese respeto se aminoren por ningún ataque del señor Molotov."

Seguidamente Byrnes dió extensa lectura a las actas de las reuniones de los "cuatro", para demostrar hizo reservas que le permiten tomar ahora la actitud que le parezca conveniente acerca de las reglas de procedimiento. En esa inteligencia—afirmó—accedió a que los "cuatro" enviasen reglas "a título de indicación" a esta Conferencia. El señor Molotov oyó esto. Mi amigo el señor Molotov dice que yo convine en apoyar las reglas de procedimiento. Ello es nua falsa representación de la actitud norteamericana y quiero que los miembros de la Conferencia conozcan los hechos." A medida que iba leyendo trozos de las actas, Byrnes se volvía al jefe de la Delegación rusa y repetía: "Y el señor Molotov oyó esto."

Byrnes dijo: "Me vi obligado a repetir constantemente que sólo discutiría las reglas de procedimiento con la condición de que se presentasen a la Conferencia de la Paz meramente en concepto de indicacions, pues sabía por experiencia que luego se diría que yo estaba ligado por ellas. De lo contrario, no las habría discutido."

Terminando la lectura de las actas de las reuniones de los Cuatro Grandes, Byrnes añadió: "En vista del hecho de que Molotov estuvo presente en todos los momentos y oyó todas estas declaraiones, creo exuerimentaréis la mismo sorpresa que yo ante su declaración de ayer, en la que, no contento con falsear mi actitud, dijo que si la Delegación de los Estados Unidos no se considera obligada e nla cuestión de procedimientos, es posible no se considere tampoco ligada en otros asuntos no relacionados con el procedimiento. Los representantes noretamericanos mantendrán su palabra en ambos casos. En varias ocasiones, al no poder conseguir lo que quería, el representante soviético se ha permitodi impugnar los motivos de sus colegos. Ien podría reconocer ahora que semejante tácti acno beneficia a su causa. Aún las personas más pacientes llegarán a ofenderse."

Byrnes dijo acontinuación que en la noche del 29 de julio el intérprete de Molotov llamó al secretario suyo—de Byrnes—y le propuso una reunión de los cuatro grandes para las nueve y media de la mañana del día 30 de julio, es decir, media hora antes de que celebrase su primera reunión la Comisión de Procedimientos. Según el secretario de Estado, Molotov deseaba que los cuatro grandes se pusieran de acuerdo a priori acerca de la persona que había de presidir esta importante Comisión, y él dijo que ello no estaba de acuerdo con sus ideas, que eran que la Conferencia fuese absolutamente libre para elaborar sus propias reglas, así como para elegir sus propios funcionarios.

El resultado fué que e Byrnes rechazó la indicación de Molotov y que Spaak ganóla elección de la presidencia contra el candidato de los Soviets, Wardelj, de Yugoslavia, por tres votos contra siete y una abstención. (Efe.)

El "sí" de Rusia y el "no" de Pietro Nenni

Tentativa para llevar la cuestión española al Palacio de Luxemburgo

DESPUES de la alusión de Molotov en su intervención del Palacio de Luxemburgo, menudearon las sugerencias oficiosas para incluir la cuestión española en el programa de la Conferencia de la Paz. El delegado brasileño ha replicado vivamente que la Conferencia tenía demasiado trabajo para estudiar un problema que ha sido ya estudiado por las Naciones Unidas, e incluso debe seguir figurando en la agenda del Consejo de Seguridad.

Es pintoresco este conato de zarandear en otra plataforma internacional el famoso problema español. En este caso sería en la plataforma más absurda, puesto que su definición es bien limitada y clara: Asamblea de la Paz. Conferencia para configurar el trato a los vencidos. Posiblemente, la cercanía de la gran población de exiliados españoles a la Conferencia forme una atmósfera. Pero ahora sólo es disculpable que el doctor Giral tire su anzuelo esperanzadoramente con el cebo más propicio para ulteriores acciones. Para septiembre o para otros tiempos. Aunque estimamos que el filón del "giralismo" está agotándose con increíble celeridad. El exiliadismo es otra cosa. El exiliadismo vivirá mucho tiempo todavía. Pero el "giralismo" es una de sus producciones desgraciadas. Su ciclo está llegando ya a los episodios de su desaparición. La negativa del reconocimiento de Italia, si se combina con el reconocimiento ruso que se espera, será un decisivo paso de caducidad, de caquexia, de pintoresco y dramático final. El socialista italiano Nenni, que estuvo en España durante la guerra civil como brioso miliciano internacional, ha argüido la falta de asistencia de Negrín y sus partidarios al Gabinete que preside Giral. Pero la verdad no es ésta. Ni tampoco la argumentada disparidad del "giralismo" con el recientemente celebrado Congreso socialista de Toulouse. Tampoco la posible oposición de De Gasperi y sus correligionarios socialdemócratas. Las causas son más profundas. ¿Habrá que buscarlas en el Palacio de Luxemburgo? ¿Estarán implicadas en las jiras "de buena voluntad" de los políticos italianos por el mundo?

El programa político de Giral, e incluso el del famoso "speaker" de las Cortes republicanas, Presidente de una República fantasmagórica, tiene los aciertos de la extemporaneidad o de la contradicción con el planteamiento de unos mínimos supuestos de las naciones. El doctor Giral se engalla en sus apetencias, y el talante de los Gobiernos de esta paz difícil no es bueno para aguantar humos. "O me reconocéis—exclama con punzante y dramática gravedad—, o pulso mis resortes para declarar de nuevo la guerra en el interior de España." Y las naciones son contrarias, precisamente, a la repetición de esta tragedia. La buena disposición de las naciones hacia el doctor Giral está puesta de manifiesto al aceptar que el primer ministro en el honorable exilio pueda estar en posesión de unos resortes para encender otra guerra civil. El doctor Giral es partidario de las sanciones económicas, y las naciones también señalan en este punto sus discrepancias. Afortunadamente, el Gobierno de la Gran Bretaña ha suspendido definitivamente el sistema de "navicert", incluyendo a España. Es decir, que el "giralismo" no morirá tristemente de muerte natural por falta de asistencia de los grupos republicanos, o románticamente, por pura veleidad de un exiliadismo desdeñoso y fatigado, sino por sus errores políticos, por su estúpida visión del mundo y del porvenir español.

PUEBLO

MOLOTOV contesta a Byrnes

PARIS, 6 (6,16 t.).—Antes de contestar Molotov, los de la Delegación soviética hicieron un precipitado acopio de antecedentes para preparar la labor de su jefe. Así, Vychinsky y el primer intérprete soviético de francés, siguieron, en un rincón del salón, la traducción a ese último idioma de las palabras de Byrnes, compulsando a la vez documentos, mientras que Molotov y Pavlof conferenciaban en la mesa de la Comisión y que otros miembros de la Delegación rusa hacían frecuentes entradas y salidas en el salón.

Molotov comenzó a responder a Byrnes a las doce y veinticinco, hablando lentamente y con énfasis. Reconoció que había tratado de convocar una reunión de ministros de Asuntos Exteriores antes de que diera comienzo la labor de la Comisión de Procedimientos, con objeto de "cambiar impresiones sobre ésta. Negó categóricamente que los Soviets pretendan "dictar", pero no que haya buscado el acuerdo de los "cuatro grandes" sobre la presidencia de las Comisiones antes de reunirse los delegados de las demás potencias.

También negó Molotov la acusación de Byrnes de que los Soviets tratan de limitar la participación de naciones en la Conferencia de la Paz, preguntando a este respecto al delegado norteamericano si pretende incluir en la Conferencia naciones que, como Honduras, Haití, Guatemala y otras diez, han declarado la guerra a Italia, pero que no han participado en acción militar alguna.

Molotov aceptó el desafío de Byrnes, diciendo: "Aceptamos la indicación de Byrnes de que su discurso se publique en la Prensa soviética y de que el públi- [illegible] se ha [illegible] (Efe.)

ATTLEE ENTREGA A FRANCIA EL PORTAAVIONES "COLOSSUS"

PORTSMOUTH, 6 (4,15 t.).—En nombre del Gobierno británico, el primer ministro, Clemente Attlee, ha entregado a las autoridades francesas el portaaviones de la Armada británica "Colossus", de 17.000 toneladas, que en calidad de préstamo lo [illegible] cinco años. (Efe.)

ESCARAMUZA EN SICILIA

Muere un oficial de "carabinieri"

LONDRES, 6 (10,50 m.)—Un oficial de "carabinieri" ha resultado muerto y otros varios heridos a consecuencia de un encuentro entre las fuerzas que mandaban y un grupo de desconocidos en Caccamo, Sicilia, según anuncia la radio de Roma. (Efe.)

Incidente en Trieste

ROMA, 6. (12,5 t.)—Tres policías han resultado heridos en Trieste al producirse un choque entre fuerzas de la Policía militar y un grupo de manifestantes, enfrente de las barracas destinadas a la Policía local civil. El choque ocurrió cuando la Policía intentó dispersar a los manifestantes. (Efe.)

* * *

TRIESTE, 6 (3,45 t.).—Dieciséis personas han sido detenidas, en relación con los últimos disturbios ocurridos en Monfalcone, en los que resultaron heridos varios miembros de la Policía, según se ha anunciado oficialmente. (Efe.)

SFORZA, AGASAJADO EN BUENOS AIRES

BUENOS AIRES, 6. (12,5 t.) El conde de Sforza ha sido agasajado con un banquete en la Embajada italiana, al que asistieron como invitados de honor el ministro argentino de Relaciones Exteriores, Bramuglia, y otras personalidades oficiales. Después Sforza se trasladó al Ministerio de Asuntos Exteriores, donde conferenció con varios altos funcionarios. Se espera que hoy sea recibido por el Presidente Perón. (Efe.)

AUMENTA EN NORTEAMERICA el precio de los tejidos de algodón

Cosechas amenazadas por la sequía

WASHINGTON, 6 (12,5 t.).—La Oficina Reguladora de Precios ha autorizado un aumento en los precios de los tejidos de algodón, que ocasionará un alza de un 6 a un 8 por 100 para los minoristas de ropas de algodón y considerables aumentos en los precios de las sábanas y otras telas para usos domésticos.

El aumento que se autorizó la semana pasada se reflejará también en otros artículos, los cuales elevarán sus precios hasta un 17 por 100. Es posible que las fábricas textiles aumenten también los precios inmediatamente. Este es el primer aumento en los artículos de algodón que la nueva ley de Precios ha autorizado; pero es posible que sean revisados dentro de un mes. [illegible] Precios sostiene el criterio de que deben ser revisados solamente una vez al mes. (Efe.)

* * *

CHICAGO, 6 (12,5 t.).—La sequía amenaza las cosechas en una extensa zona del área central de los Estados Unidos, desde la frontera canadiense al Golfo de Méjico, según las referencias que se han facilitado en los medios competentes. Los agricultores y campesinos de algunas regiones se ven amenazados con grandes pérdidas, pero los más afectados son los cosecheros de cereales del norte de Illinois y del norte de Indiana.

Los técnicos en materia de agricultura informan que la situación puede hacerse muy crítica [illegible] sobrevienen lluvias. (Efe.)

REGALO DE LA REINA GUILLERMINA

Un exquisito rasgo amistoso la Reina Guillermina de Holanda ha regalado al Rey de Inglaterra tres y seis caballos. Treinta de ellos son negros y están destinados a la escolta familiar real inglesa. Los otros seis son de color gris y pertenecen al tipo de caballos del tiro de la carroza real holandesa. La Reina Guillermina y el Rey Jorge inspeccionan los caballos en un patio del Palacio de Buckingham.

EL PUBLICO

ve en ARRUZA un torero espectacular, pleno de original emoción en los tres tercios de la lidia

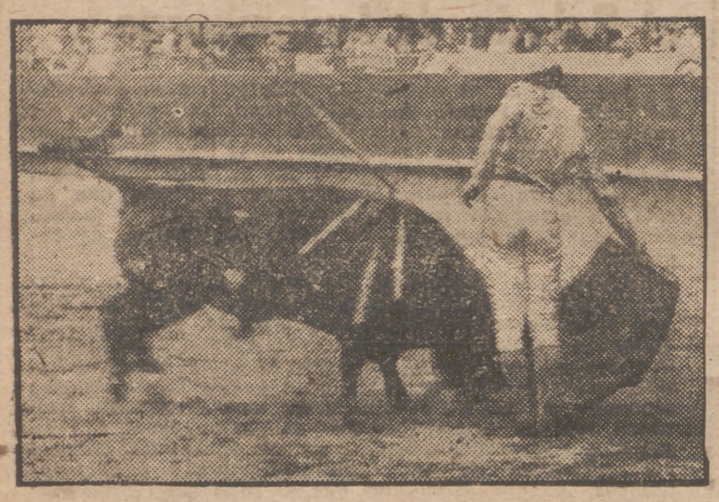

EL AFICIONADO

admira el arte torero de ARRUZA realizado con clásica escuela en terrenos increíbles

LAS EMPRESAS

saben que anunciar en los carteles el nombre de ARRUZA es colocar en las taquillas el soñado cartel de "No hay billetes"

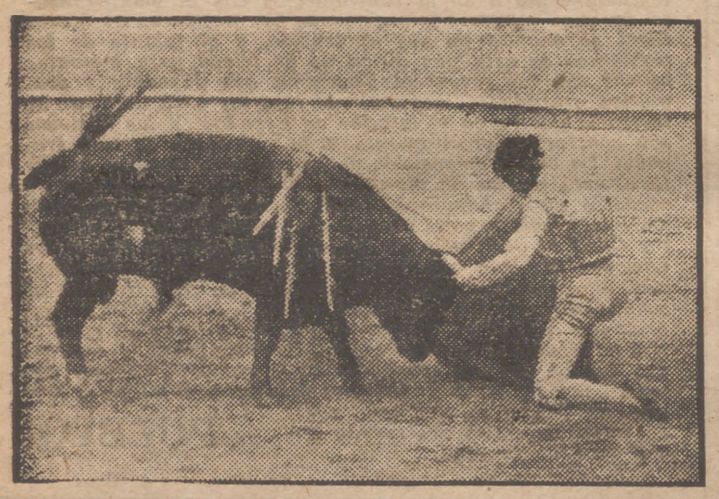

LAS PLAZAS

donde actúa ARRUZA le otorgan los máximos galardones: patas, rabos, orejas y le aclaman por su pundonor y arte torero

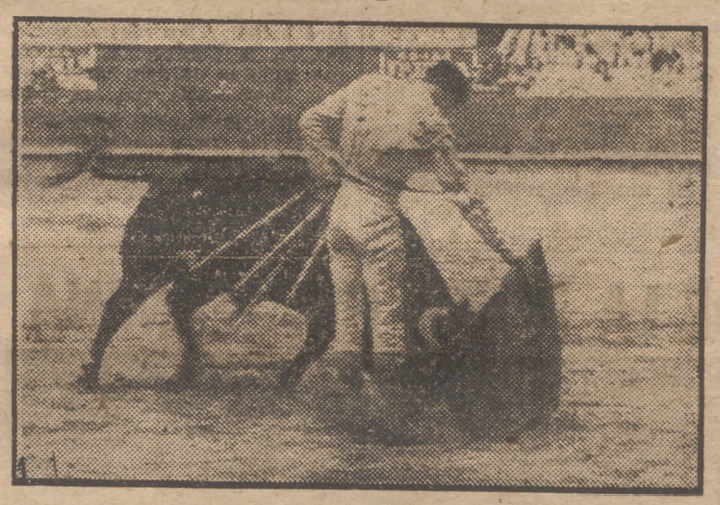

Ha reaparecido ARRUZA

EL FAMOSO TORERO, INNOVADOR E INIMITABLE FIGURA DE TODOS LOS TIEMPOS PARA PUBLICOS Y TAQUILLAS

Es para un torero ya consagrado por la Fama, la Gloria y la Fortuna paso difícil el reaparecer ante los públicos que le encumbraron. Si todo es ir en palmitas—en ovaciones clamorosas—cuando el torero va haciéndose su cartel, al llegar a la cumbre de su carrera esos mismos entusiasmos se tornan lanzas para asaetear al famoso torero si no supera la labor que le hizo ganar la admiración y pasión de todos.

Precisamente, los grandes toreros, los que quedaron en la Historia, más que en sus pasos de novillero y primer matador han alcanzado sólidamente su fama en estas reapariciones, en las que de nuevo hay que ganar cartel, sin el apoyo de ese fervoroso entusiasmo de las multitudes en los cosos cuando están haciendo un torero con la mirada puesta en el ídolo encumbrado para ver si se tambalea el pedestal a que esa multitud lo llevó.

El acontecimiento taurino de más resonancia e interés en la temporada ha sido la reaparición de Arruza.

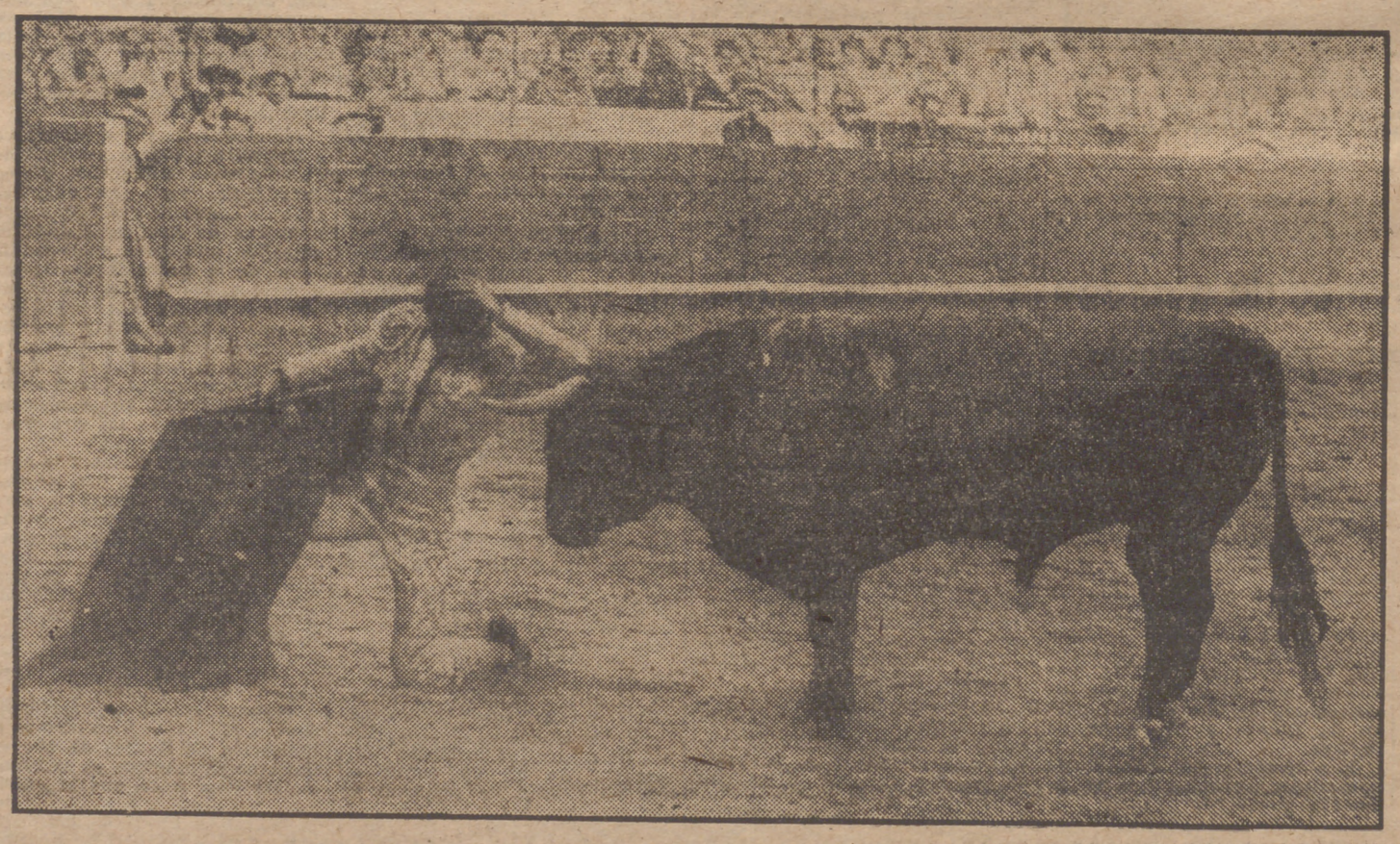

Su rotundo éxito de Barcelona es para el gran público esas cinco orejas, dos rabos y una pata cortados durante las dos tardes que actuó. Para el aficionado, su labor y sobre todo su toreo al natural al segundo toro de la primera corrida de Barcelona, es compendio de superación y arte torero realizado por un espada de pundonor sobrehumano. Y para las Empresas esta fotografía que publicamos de los carteles de la reaparición de Arruza dice más que todo comentario. Arruza, el torero del más difícil todavía, ha reaparecido. Y en su reaparición, el público y el aficionado, dispuestos a exigirle lo imposible, se han rendido a su arte y pundonor, y Arruza está otra vez en los ruedos con arrolladora fuerza atractiva para todos los públicos que tengan la fortuna de aclamarle.

SGCB2021

PUEBLO y el campo

CREEMOS EN EL CAMPO.

Nos hemos propuesto una empresa difícil.

Sólo en las empresas difíciles y fecundas es agradable dejarse la vida. Sólo las empresas difíciles y fecundas están llenas de bellezas y de satisfacciones. Por eso nos agrada y esperanza esta empresa nuestra. Por difícil la escogimos y no hemos de ceder.

Y no cederemos, no ya por terquedad, sino porque, contra la opinión de todos los falsos apóstoles, creemos en el campo de España.

Y esta fe no podemos perderla:

Porque nuestra tierra está fecundada con sangre.

Porque en los surcos de la guerra cayeron soldados que eran campesinos. De Galicia. De Navarra. De Castilla. De Andalucía...

Porque, la mano en el fusil, iban tejiendo la unidad de España.

Porque lucharon con la hermandad entre todos sus hombres.

Porque murieron sin ver hecha pan la espiga que maduraba.

Y esta fe no podemos perderla:

Porque nuestra tierra está fecundada con sudor.

Porque en los surcos de la paz siembran campesinos que fueron soldados. Por Galicia. Por Navarra. Por Castilla. Por Andalucía...

Porque, la mano en la mancera, tejen la unidad de España.

Porque siembran por la hermandad entre todos sus hombres.

Porque sueñan ver hecha pan la espiga que madura.

Y porque creímos y creemos esto buscamos el campo, cuando en la ciudad claman falsos profetas.

No lo hacemos con afán de lucro, ni de aplausos, ni de votos.

Lo hacemos por la Patria, por el Pan, por la Justicia.

Cree en nosotros, campesino, como nosotros creems en ti.

Y Dios nos ayudará en esta empresa bella y difícil que echamos sobre nuestros hombros.

Preguntando se va a Roma

INTERVENCION DEL ABONO Y CONTROL DE DISTRIBUCION

Pide el delegado de Elche de la Sierra

"Señor director del diario PUEBLO, Madrid.

Muy señor mío: Relacionado con su encuesta en el periódico PUEBLO sobre conveniencia de intervención o no del abono, me tomo la libertad de dirigirme a usted y exponerle el criterio que ostento sobre el particular como delegado sindical comarcal y agricultor.

Considero de urgente necesidad la intervención de abonos, a base de que el total de producción y distribución sea controlada de tal forma que resulte imposible su adquisición por otro medio que el oficial, ya que sería contraproducente por la elevación que supondría el precio, con el sólo hecho de intervención, si ésta no fuese tan perfecta que tuviésemos que acudir al Mercado Negro para su adquisición.

En caso de que este control no pudiera ser perfecto, considero es preferible la no intervención.

Suyo afectísimo, seguro, servidor, q. e. s. m., **El delegado sindical comarcal de Elche de la Sierra (Albacete).**

• • •

Redactada en el mismo sentido hemos recibido otra carta que firma el prohombre de la Hermandad, de Elche de la Sierra.

Ha llegado el correo

La I Federación Internacional de Granjeros

En PUEBLO de 25 de mayo, página tres, leo con inusitada atención y agrado lo referente a la Federación Internacional de Granjeros.

No sólo Inglaterra y Estados Unidos se cuepan de éste gran problema, sino que España, hace veintisiete años ya lo ha tenido en cuenta de la forma siguiente: Los terrenos nacionales serán clasificados en gran cultivo o de huerta. Los primeros serán para los labradores y los segundos para que todo español mayor de edad emancipado, constituyendo familia y vecindad, tenga una parcela de treinta áreas en las inmediaciones de las ciudades y media hectárea en las demás localidades, parcelas que no podrán ser vendidas, ni donadas, ni transferidas en ninguna forma.

Con esta forma se ruraliza la nació, se aumentan los ingresos, se disminuyen los gastos de holganza, se moderarán las costumbres y se vigoriza la raza.

Hay terrenos bastantes para los labradores, así como para patrimonio familiar, o granjas. La tierra es la que puede traer la paz, producir alimentos y primeras materias industriales.

A la tierra debemos llevar nuestra inteligencia, nuestro trabajo, nuestro aliento y nuestra buena fe, porque es la que puede salvarnos.

UN PATRIOTA ESPAÑOL

LAS HERMANDADES DE LABRADORES, INSTRUMENTO DE LA POLITICA DEL NUEVO ESTADO

Hacia la unidad del campo español

PARA encontrar un precedente legislativo hemos de remontarnos a la ley de 8 de julio de 1898. En esta disposición se autorizaba la constitución de Comunidades de Labradores representadas por sus Sindicatos de Policía Rural, cuya finalidad fijaba el artículo 2.° de la ley, en los siguientes aspectos:

"Primero. Velar, para que se respeten las propiedades rústicas y los frutos de los campos.

Segundo. Procurar la apertura y conservación de los caminos rurales.

Tercero. Vigilar para que se conserven limpios los desagües de las aguas corrientes y estancadas que no estén encomendados a los Sindicatos de Riego ni regidos por la ley especial de aguas.

Cuarto. Todo cuanto en general tenga relación con el buen orden y vigilancia de los Servicios de Policía Rural establecidos o que en lo sucesivo se establezcan y no estén a cargo de Comunidades de Regantes."

Esto que pudiera parecer un "club" de señoritos es, por la gracia de las Hermandades, un Hogar de Labradores.

LIMITACION DE LAS ANTIGUAS COMUNIDADES

Los fines que se pretendían con la creación de estos organismos no tenían la amplitud que posteriormente se ha atribuído a las Hermandades del Campo. Las Comunidades se crearon con un fin concreto: el de montar los Servicios de Policía Rural. Por otra parte, su ámbito funcional aparecía limitado al establecer el artículo 1.° de la ley que se crearía únicamente en las capitales de provincia y pueblos mayores de 6.000 habitantes, quedando facultado el Gobierno para autorizar su organización en los que, sin llegar a esta cifra de población, tuvieran en cultivo 5.000 hectáreas.

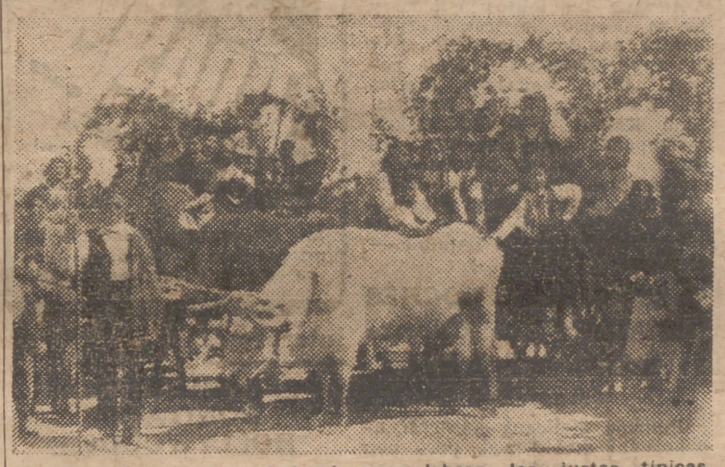

Las Hermandades de Labradores celebran las justas típicas del campo en cada región.

Aun cuando las Hermandades han recogido todos los fines atribuídos a la Comunidad de Labradores, no se puede afirmar que su organización obedezca tan sólo al deseo de poner nuevamente en vigor aquellos organismos.

En primer lugar, su creación no queda limitada a determinadas características de la población. En cualquier Municipio se puede constituir una Hermandad de Labradores.

EL SISTEMA DE AFILIACION

Sin embargo, la representación plena que a la Hermandad atribuye la ley tiene un precedente en el reglamento de 23 de febrero de 1906 que desarrolla la ley antes citada. En su título tercero se habla de las excusas para formar parte de las Comunidades de Labradores: en el articulado, y especialmente en el artículo 30, se establece que formarán parte de la Comunidad todos los agricultores que lo hayan manifestado expresamente y por escrito en el plazo reglamentario (quince días a partir de la aprobación de la ordenanza). Esto confirma la opinión equivocada de aquellos que, para eludir sus obligaciones sociativas, alegan no haber intervenido en la preparación de la Hermandad.

SINDICATOS AGRICOLAS

Un órgano creado dentro de la Comunidad y que se incorpora también a la estructura de las Hermandades con una reglamentación similar es el Tribunal Jurado.

Otro antecedente es la ley de 28 de enero de 1906, regulando la constitución y beneficios tributarios de que han de gozar los Sindicatos Agrícolas. Se trata, en este caso, de entidades fundamentalmente cooperativas con algunas finalidades de mejora profesional, estableciendo como número indispensable para su aprobación la reunión de diez afiliados. En las leyes dictadas posteriormente sobre cooperativas se ha ido precisando la función y estructura de estas entidades. Las Hermandades gozan de todos los privilegios concedidos a los antiguos Sindicatos Agrícolas.

SINDICATOS CATOLICOS Y SINDICATOS CLASISTAS

En los treinta años transcurridos desde la creación de los Sindicatos Agrícolas no se establecieron por el Estado nuevas formas de asociación. En la practica las Comunidades de Labradores adquirieron, salvo raras excepciones, un matiz puramente administrativo y frío, sin tener para nada en cuenta los problemas sociales y económicos.

En cuanto a los Sindicatos Agrícolas, se lograron resultados muy estimables gracias principalmente al celo del clero rural, que a su amparo logró levantar en muchas provincias una gran cantidad de Sindicatos Católicos que, aunque dedicados fundamentalmente a su función cooperativa, representaban, sin embargo, un medio de cohesión y defensa para el pequeño agricultor.

A partir de 1931, las Organizaciones obreras de matiz clasista que habían limitado sus actividades a la esfera industrial, orientan su tarea de captación hacia los medios rurales. Los resultados se apreciaron bien pronto en los sucesos luctuosos de Extremadura y Andalucía, que ocuparon muchas páginas de la Prensa de aquella época.

LEGISLACION SINDICAL DEL CAMPO

El Movimiento nacional fué produciendo sus postulados de unidad sindical a través de diversas disposiciones, cuyos más importantes puntos se establecen en la ley de 26 de enero de 1940, en la de 2 de septiembre de 1941 sobre la disolución de los Sindicatos Agrícolas e integración en la Organización Sindical de Falange Española Tradicionalista y de las J. O. N-S., perfilándose definitivamente en el decreto de 17 de julio de 1944 y reglamento de aplicación de 23 de marzo de 1945.

En esta última disposición aparecen ya dibujadas en forma clara las finalidades que el Estado atribuye a las nuevas entidades agrícolas. Las Hermandades Sindicales del Campo son a la vez instrumento de la política del Estado y cauce para realizar muchas disposiciones ministeriales, representando, al mismo tiempo, el espíritu de asociación de los agricultores para legítima defensa de sus intereses y mejora de sus condiciones de vida.

NUEVO ESPIRITU DE LA ASOCIACION AGRICOLA

Se conjuga la tarea fundamental atribuída a los Sindicatos en el Fuero del Trabajo con la especial condición de la vida rural. A diferencia de los Sindicatos que agrupan actividades industriales y que asocian únicamente a la persona, la Hermandad reviste el carácter de entidad con jurisdicción territorial, teniendo, por tanto, una base material en la que se asienta y sobre la que ejerce su actividad.

De esta circunstancia procede la asignación de funciones de orden comunal, a parte de las generales de tipo social, económico, asistencial y de colaboración con el Estado.

Un aspecto del mayor interés y que, aunque no se traduzca en disposiciones concretas, anima todo el articulado del reglamento de 23 de marzo de 1945, es la tendencia hacia la unidad en los hombres del campo español. La unidad en el hombre y entre los hombres de España tiene su cauce en estos organismos, que recogen las mejores virtudes del campesino español.

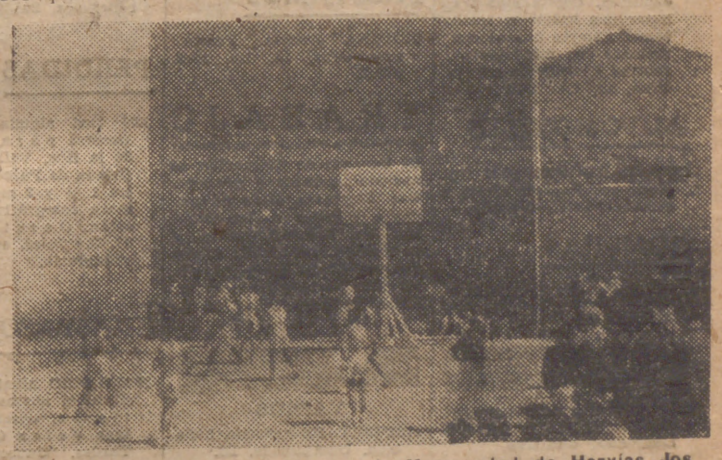

En este frontón, construído por la Hermandad de Hervías, los campesinos encuentran un sano y merecido esparcimiento.

GANADO ESPAÑOL

Vaca gallega

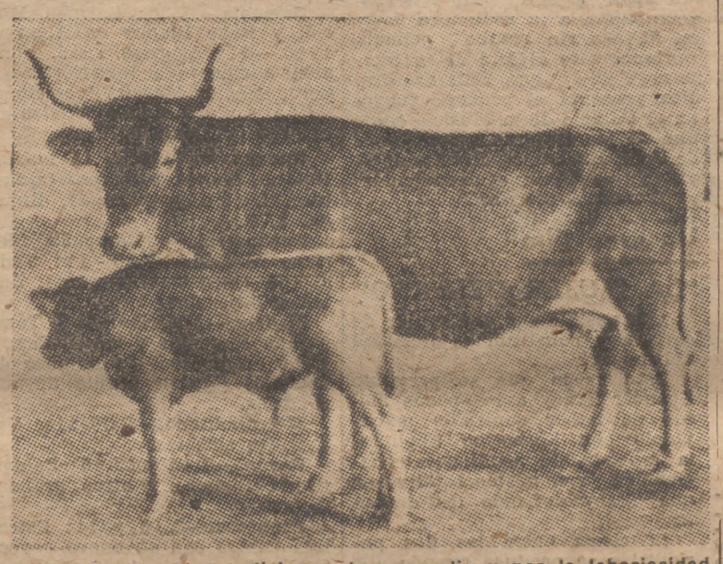

Galicia, por las condiciones de su medio y por la laboriosidad de sus habitantes, posee una ganadería vacuna numerosísima, hasta el punto de que en las cuatro provincias gallegas reside la cuarta parte de la totalidad de la población bovina del país. Galicia, además, y esto importa mucho señalarlo, posee una cantidad extraordinaria de ganado vacuno de aptitud para carne, que, excepcionalmente alimentado en sus prados magníficos, y con la ayuda de otros forrajes, cultivados en abundancia, remolacha y nabos sobre todo, hacen crecer el número de terneras y bueyes cebados, que constituyen el núcleo principal del abastecimiento, durante gran parte del año, de los más importantes mataderos del país; y no es sólo de admirar la cantidad de carnes que a la economía nacional suministra Galicia, sino que merece consignarse de manera especial la alta calidad de las mismas.

La raza gallega tiene un desarrollo y peso variables, según el origen y zona en donde se produce, aunque en general se puede considerar como de proporciones medias. Sus cualidades lecheras son aceptables, con buena riqueza en materia grasa. Como hemos dicho, tiene especial aptitud para el engorde y es de buen rendimiento en el matadero. Reúne condiciones para el trabajo agrícola.

LIBROS Y PERIODICOS

"TRABAJO"

La Delegación Provincial de Sindicatos de Palencia edita un semanario, "Trabajo", del que hemos recibido el número 5. Bien orientado dentro de la labor de divulgación de las tareas sociales y sindicales a que se dedica, "Trabajo" nos presenta una serie interesante de artículos y noticias, seleccionados con buen criterio periodístico.

Junto a esto, el semanario de la C. N. S. palentina dedica una de sus páginas a las Hermandades del Campo, dándole la importancia que se merecen, y más en una provincia tan dedicada a la agricultura.

Trabajo

27 Para cuanto se refiera a esta página, dirigirse a:
SERVICIO NACIONAL DE HERMANDADES
(DEPARTAMENTO DE PRENSA)
Alfonso XII, 34, cuarto piso - MADRID

SGCB2021

La Escena Animada

COMEDIAS en la Zarzuela

Con la animada comedia de Miguel de Acosta "Cuando a Adán le falta Eva" comienza mañana en la Zarzuela una breve temporada, que a los atractivos de la unidad en la variedad añadirá su carácter popularísimo, y más que nada, la bondad de los elementos que componen la compañía. Figuras principales de ella son, como ya hemos dicho, Olvido Rodríguez, muy guapa y excelente intérprete de este género de obras; Manuel Dicenta, el notabilísimo galán, y el gracioso Antonio Riquelme, tan sobrio y seguro y de tan eficaces recursos escénicos.

Preparan varios estrenos, y ya anticipamos que se proponen dar la mayor amplitud al sentido de diversidad, pues les sobran ánimos y repertorio a estos resueltos artistas para satisfacer la máxima curiosidad del público en materia de renovación de carteles, sobre la base de una cuidada selección y dominio de las mejores producciones de carácter alegre y divertido. La temporada, por breve que sea, no dejará de mantenerse en el mejor recuerdo de los espectadores que acudan a aplaudir como merecen a estos notables comediantes que mañana inician su labor en el teatro de la Zarzuela, bien intencionados y pertrechados de los más atrayentes medios de diversión.—B.

Nini Montiam, en Barcelona

Después de haber puesto en escena, con gran éxito, "Así es la viuda", de los Luises, hoy estrena en Barcelona Nini Montiam "Lo que nunca fué mío", de Leandro Navarro y Miguel de la Cuesta

La bellísima Nini concluirá su temporada veraniega el 16, y en octubre se presentará en Fontalba, de Madrid.

TABLILLA

El maestro Guerrero ha cablegrafiado desde la Argentina, contestando al despacho que le puso Mariano Madrid dándole cuenta del éxito alcanzado por "Todo a 65" en el teatro Fuencarral. Guerrero da las gracias a la compañía por su excelente interpretación, que tanto ha contribuído al triunfo de la obra. Mariano Madrid ha puesto el cable del maestro Guerrero en la tablilla del Fuencarral. Y nosotros contamos en ésta lo ocurrido.

—Lina Yegros reorganiza su compañía, y, según su empresario, Miguel Cueto, el conjunto que acaudilla la aplaudida actriz saldrá muy mejorado de tal reorganización. Miguel Cueto anda estos días por Madrid ocupado con el asunto. Debutará Lina Yegros en Sevilla el mes de septiembre.

—Están de moda los viajes ultramarinos de autores consagrados. Se fué Guerrero, se fué Marquina, se va Torroba... Y hoy nos enteramos de que Adolfo Torrado prepara las maletas para marchar a Nueva York, Méjico y la Habana.

—Ayer dimos cuenta de que había ingresado en la compañía Rambal Társila Criado. Y se nos quedó en el tintero que también lo había hecho Alfonso Candel.

—El viernes debuta en el teatro Pavón la compañía Puchol-Ozores con la comedia "Los hijos artificiales".

—Otro espectáculo folklórico. Lo organiza Lola Ramos. Seguramente encargará la literatura y las corcheas que correspondan a Quintero, León y Quiroga.

—Juanita Reina descansa en su cortijo andaluz. En primero de septiembre comenzará a trabajar para el cine.

—Pepe Alba comienza el día 14 en Barcelona, y en el teatro Romea, una temporada de teatro valenciano.

—Davó y Alfayate no se resignan a dejar San Sebastián en vista de lo que está apretando el "Calor 1946". Y como no podían continuar en el teatro Príncipe, por los compromisos adquiridos por Gamborena, se han pasado al Trueba, lo que les permitirá continuar soleándose todas las mañanas en las arenas de la Concha donostiarra.

Los tradicionales festejos de Almería

Agasajo al maestro Padilla

ALMERIA, 6 (12,30 t.).—La Comisión de festejos municipales ha terminado el programa de las tradicionales fiestas de la ciudad. En dicho programa figuran, aparte de numerosos actos culturales y de otra índole, una gran batalla de flores en la que participarán gran número de carrozas representativas de los centros culturales, industriales sindicales, así como una gran corrida de toros en la que las reses serán lidiadas por la rejoneadora peruana Conchita Cintrón y los diestros Antonio Bienvenida, Andaluz y Pepe Luis Vázquez.

Figura también un homenaje al insigne almeriense maestro Padilla, autor de las populares piezas musicales "El relicario" y "Valencia", el cual dará a conocer su última composición, ofrenda a su ciudad natal, titulada "Almería". (Mencheta.)

Sanatorio infantil en Sevilla

SEVILLA, 6 (1,30 t.).—La colocación de la primera piedra para la construcción de un sanatorio de niños afectados por enfermedades óseas se verificará el próximo día 15. El coste total de esta construcción se eleva a la cifra de tres millones de pesetas. El sanatorio estará dotado de los elementos más modernos y en él serán recluídos doscientos pequeños bajo la dirección de los Hermanos de San Juan de Dios. (Cifra.)

Películas en PUEBLO

ESTRENOS

LA DAMA DEL DOMINO VERDE, de Frederick Zelnic (Capitol)

Por el hecho de ser húngaros los adaptadores de esta antañona y típica opereta resultan imperdonables los anacronismos que cometen. Uniformes, costumbres y decorados (dormanes, condes que confraternizan con campesinas y tziganes, un Budapest alegre y dorada sucursal de la Viena de los valses y la diplomacia) exhiben aquella Hungría de la última época feliz, cuando aún la secuela de la primera guerra europea del siglo no destruyó el Imperio de los Habsburgo ni el terror y la sangre advinieron con el ensayo comunista de Bela Kun. Sin embargo, vemos teléfonos automáticos, una señorita afirma que su padre fué "gangster" y cierta dedicatoria en un abanico incluye una fecha de 1920. ¿En qué quedamos? No es todo ello ganas de equivocarse y confundir al público por el solo e incomprensible gusto de errar?

Prescindiendo de tal pugna cronológica, la acción y sus incidencias guardan los impecables moldes de aquel género fácil, elegante y suavemente picaresco que tanto entusiasmó durante las dos décadas iniciales de la centuria actual. Una dama misteriosa, un donjuanesco militar jugador y manirroto, un adinerado señor amigo de nada diabólicas orgías, los consabidos corifeos y—¡cómo no!—la coincidencia de los principales héroes de la musical fábula en una sala de diversión.

Aunque un tanto insípida y ya en desuso, la trama argumental no deja de distraer y fué expuesta con indudable pericia por el realizador, Frederick Zelnic. Michael Bartlett, June Knight y Szoke Szakall desempeñan acertadamente los papeles de mayor relieve. Hay una fastuosa mascarada, diluvio de champán, "czardas" y armonías que evocan el olor y el color de las orillas del Danubio.—ARDILA.

"LAS CINCO NOCHES DE ADAN", de Gilberto Martínez Solares (Avenida)

Película mejicana sin trascendencia ni ambiciones, pero con una gracia sencilla que la convierte en muy estimable. Comedia melódica y eminentemente cómica, sus peripecias son seguidas por el público entre risas, prodigadas sin regateos, y cuentan con no pocas facetas de originalidad junto a otros tópicos vetustos, como el de la suplantación filial y las reacciones del viejo calavera. Quien en el presente caso es un señor que, atendiendo a los requerimientos de su mayordomo y confidente, llama junto a sí a sus cinco vástagos, naturales de distintos países: el propio Méjico, Argentina, Cuba, Puerto Rico y Egipto. Tal combinado geográfico tiene, entre otras e hilarantes consecuencias, la de dar motivo a distintos alardes de folklore musical.

Gilberto Martínez Solares ha desarrollado con habilidad la idea de los guionistas Eduardo Ugarte y Fernando J. Cortés, y la partitura es obra de Rafael Hernández, Luis Arcaraz y Manuel Esperón. Integra el reparto un buen plantel de actores, capitaneados por la bella Mapy Cortés y Domingo Soler, y entre los que figuran Tomás Perrin (hijo), Fernando Cortés, Agustín Isunza, Josefina Romagnoli, Carolina Barret y Consuelo Guerrero de Luna.—A.

PALACIO de la MUSICA

Jueves, estreno de la superproducción del lote de la temporada 1946-47

La maravillosa historia de un hombre siempre en busca de nuevos horizontes.

Interpretes

¿LA MUJER MAS BONITA DE HOLLYWOOD?...

Teniendo en cuenta cómo aparece en un papel romántico y dramático, ambientado en el país de los buscadores de oro, de la gran producción "Vidas sin rumbo", podría responderse que la mujer más bonita de Hollywood es, hoy por hoy, la bellísima y elegante Joan Bennet. Alguien la ha considerado como rival temible de Heddy Lamar.

Henry Fonda, el magnífico galán actor, y Warren William, acompañan a la seductora Joan en "Vidas sin rumbo", película perteneciente al lote de la temporada 46-47, que 20th Century Fox presenta el próximo jueves en el Palacio de la Música, como una de las mejores realizaciones de John Brahm, el director inolvidable de "Jack, el destripador" y "Concierto macabro".

Un gran film

"LA MUJER DEL AÑO"

¿Es posible ser una mujer de carrera y constituír la felicidad del hogar?

Esto es lo que se pregunta Spencer Tracy a los pocos meses de haber contraído matrimonio con Katherine Hepburn, la cronista de asuntos internacionales en el mismo rotativo en que Tracy defiende los deportes.

El cisma entre los dos periodistas se produce cuando ella se permite opinar desde su crónica que deberían suprimirse los partidos de fútbol mientras dure la guerra. A esta opinión contesta airado Tracy desde su columna y nace entre los dos una rivalidad que obliga al director del periódico a llamarles al orden y a imponerles un armisticio. Durante el intervalo pacífico, el periodista deportivo invita a la cronista internacional a un partido de "basse-ball" y a partir de aquella tarde Cupido toma por su cuenta a la pareja, hasta llevarla al altar.

No tarda mucho el marido en darse cuenta de que aquella boda fué un error. Su esposa ha sido calificada como la mujer más brillante del año por su labor periodística, y es el hogar el que paga la brillantez de su alma. No le es posible al marido seguir viviendo con una esposa que sólo vive para los conflictos internacionales, a los que dedica todas sus energías, y, un buen día, se despide de aquella inquieta intelectual.

La actuación de los dos artistas, ambos galardonados por la Academia de Ciencias y Artes Cinematográficas de Hollywood, es insuperable. Tiene escenas cómicas maravillosas, como, por ejemplo, aquellas en que Katherine Hepburn presencia, por primera vez un partido de fútbol.

El desenlace de la complicada situación que creá la personalidad de la joven periodista, la mujer del año, está muy bien resuelto y deja satisfecho al espectador.

Con las dos estrellas cooperan Fay Bainter, Reginald Owen, en el papel del simpático y bonachón director del periódico, Minor Watson, William Bendix, Gladys Blake, Dan Tobin, Roscoe Karns y William Tannen. El director es George Stevens.

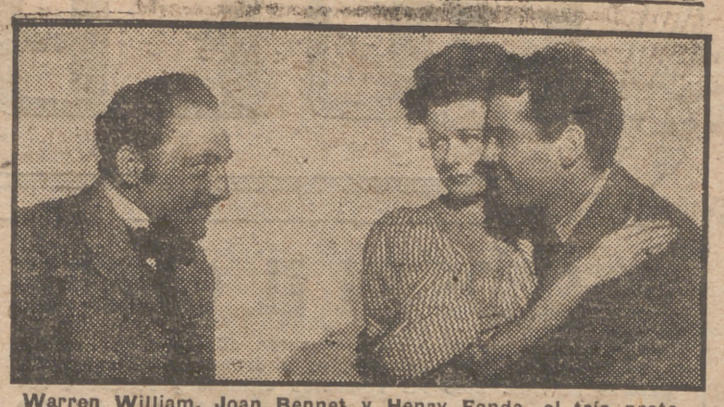

Warren William, Joan Bennet y Henry Fonda, el trío protagonista de "Vidas sin rumbo", película cuyo estreno tendrá efecto el jueves próximo en el Palacio de la Música.

KATHARINE HEPBURN

EL GALAN DE LA PANTALLA AMERICANA JOHN PAYNE, EN BARCELONA

Se encuentra en Barcelona el famoso galán de cine americano John Payne, figura cinematográfica que goza de gran prestigio entre el público barcelonés. Ultimamente formó pareja con Sonnia Hennie, como protagonista de la película "Tú serás mi marido".

John Payne se propone descansar una temporada en Palma de Mallorca, para donde saldrá próximamente.

ESTRELLA MEJICANA

Rosa Rey, artista de cine mejicana, ha sido contratada por Metro Goldwyn Mayer, siendo incluída en el reparto de la película "Fiesta", cinta que se filma en tecnicolor y que dirige Richard Thorpe.

Espectáculos

GACETILLAS

MAÑANA, EN LA ZARZUELA

Presentación de la gran compañía de comedias Olvido Rodríguez, Manuel Dicenta y Antonio Riquelme con **"Cuando a Adán le falta Eva"**, de Miguel de Acosta. Precios popularísimos. Butacas, de 6 a 4 pesetas; general, una peseta. ¡Temperatura ideal!

Funciones para mañana

TEATROS

Alcázar.—(Refrigerado.) Martí-Pierrá. 7,15 y 11 (éxito cumbre): La dama de las camelias.

Calderón.—(Compañía ases líricos.) 7 y 11: La niña de la flor, por Embil, Sola, Domingo, Heras y Barbero. Dirección Eugenio Casals. Precios populares.

Comedia.—7,30: Carmen Morell y Pepe Blanco en Alegrías 1946.—11: Alegrías 1946. Función homenaje a Rosario Escudero, Carmen Morell, Pepe Blanco y otros destacados artistas en extraordinario fin de fiesta.

Chueca.—(40599.) 11 noche: Bulería, nuevas estampas (Quintero, León y Quiroga), Butaca, 2,75.

Fuencarral. — (Compañía Mariano Madrid.) 7,30 - 11: Todo a 0,65 (maestro Guerrero). Butacas, 5 pesetas.

Madrid.—(Refrigerado.) Temporada comedias y variedades. 7 y 11 en punto: Un hombre de negocios y gran desfile de variedades.

Metropolitano.—7,30-11: Variedades selectas.

Pavón.—7,15 y 11,15: Balder, Gloria Romero y otras grandes figuras.

Progreso.—7,15 y 11: Estrellita Castro con su nuevo espectáculo Romería 1946 (últimos días).

Reina Victoria. — 7,15 y 11: Li-Chang, el demonio amarillo, en El embrujo de Asia. (Apta para menores.)

Zarzuela.—(Compañía de comedias.) 11 noche: Presentación de la gran compañía de comedias Olvido Rodríguez, Manuel Dicenta y Antonio Riquelme con Cuando a Adán le falta Eva (de Miguel de Acosta). Butacas, de 6 a 4 pesetas; general, una peseta.

CINEMATOGRAFOS

Actualidades. — (Refrigerado.) 11 mañana: Una chica se divierte y Compañero de mi vida.

Astur.—(47926.) 6,30 y 10,30: Serenata nostálgica y Los últimos de Filipinas.

Avenida.—7-11: Las cinco noches de Adán (Mapy Cortés).

Bilbao.—7-11: Alejandra.

Capitol.—(Refrigerado.) 7-11: La dama del dominó verde.

Carretas.—(Refrigerado.) Precio único 1,35-2,40-1,90. 10 mañana: Cuando quiere un mejicano (Negrete) y Una chica afortunada (Jean Arthur).

Coliseum.—7,15-11: El maravilloso superfilm Fox Las llaves del reino (Gregory Peck-Thomas Mitchell - Rosa Stradner - Roddy Mc. Dowall). Tolerada menores. 11.ª semana.

Chueca. — (40599.) Continua: Esta mujer es mía y Sensacional combate Max Smelling - Joe Louis.

Europa. — 6: Vidas ambulantes. Aguas turbias.

Monumental Cinema. — Continua 6: El signo del Zorro y El vencedor de Napoleón

Narváez.—(Refrigerado.) 5: Rosas escarlatas. San Diego te quiero (John Hall-Buster Keaton)

Palacio de la Música.—(Refrigerado.) 7 y 11: La casa de la calle 92. Tolerada.

Palacio de la Prensa. — 7,15-11,15: Sublime sacrificio (Cristina Soderbaum-Carl Raddatz).

Palacio del Cine.—(Refrigerado.) Continua desde las 6: El hombre que vendió su alma y Conflicto matrimonial. Grandioso fin de fiesta, tarde y noche, por Mary Begoña con su guitarrista, Paquito Simón; Trío Esmeralda y las chicas de Celia.

Panorama. — Continua 11: Mi encantadora esposa (Diana Durbin). El sospechoso (Charles Laugthon).

Real Cinema. — (29529.) Refrigerado. Metro Opera. Temporada popular, 3 y 4 pesetas. Continua 6: Esta mujer es mía y Más fuerte que el orgullo.

Rex.—(23700.) Cont. 11 a 6 tarde. Num. 7 y 11: Imágenes 82 y Cristóbal Colón (2.ª semana).

San Carlos.—Continua 5: Conflicto matrimonial (divertidísima comedia de enredo con Ray Milland-Betty Field) y La venus de la selva (María Montez).

San Miguel.—7-11: Amor sin refugio (Paulette Goddard-Fred Mac Murray). 2.ª semana. Tolerada.

Sol.—(Auténtica refrigeración.) 11 mañana: El sospechoso (Charles Lougthon) y Gran Hotel (la superación de Cantinflas).

Tívoli.—Continua 5: El sospechoso (Charles Laugthon) y Los cuatro jinetes del Apocalipsis (Rodolfo Valentino-Wallace Beery-Alice Terry).

FRONTONES

RECOLETOS. — 10,45: Abrego III-Zaldúa, Azpiroz-Salsamendi II-Alberro. Antes otro pala.

SECCION DE ANUNCIOS POR PALABRAS

AGENCIAS

OFICINA Retana. Inversiones de grandes, pequeños capitales. Capitalistas trabajar con nosotros, facilitamos siempre buenas operaciones con máximas garantías y buenos beneficios. Cruz, 13, 1.º. 12_2 y 7_9.

AUTOMOVILES

COMPRARIA taxis para trabajar yo. Pagaría diario o semanal. Teléfono 28851.

COMPRAS

RELOJES, inclusive averiados. Fuencarral, 100, entresuelo derecha.

HIPOTECAS

HIPOTECAS. Madrid-provincias. Hortaleza, 59. Ortuño. Despacho: diez_tres.

OFICINA Retana. Hipotecas, préstamos. Cruz, 13, 1.º, 12_2 y 7_9.

PRESTAMOS

OFICINA Retana. Préstamos. Cruz, 13, 1.º, 12_2 y 7_9.

TRABAJO

El Servicio de Colocación es nacional, público y gratuito. Las Empresas están obligadas a solicitar de las Oficinas de Encuadramiento y Colocación los trabajadores que necesiten, pudiendo elegir libremente entre los inscritos en paro. (Ley 10 de febrero de 1943.)

OFERTAS

VARIOS

NECESITASE señorita baile bien. Gaztambide, 26.

PRECISAMOS colaboradores para oficinas, establecimientos negocios con aportaciones de 3.000 y 5.000, buenos sueldos, grandes beneficios. 28851.

PERDIDAS

EN taxi alquilado Manuel Becerra para Fernández de la Hoz, Vallehermoso y García de Paredes, 37, entre 1 ½ y 2 mañana. Cámara fotográfica. Gratificarán. García Paredes, 37, 3.º Telef. 49954. Señor Villagracia.

TRASPASOS

NEGOCIO albañilería, con clientela, nombre comercial tienda, enseres, 80.000. Luis Vélez Guevara, 9. Tardes. "Cauce".

VARIOS

ENVIO relación 225 casas nacionales, extranjeras, necesitan representantes y agentes compradores toda España. Reembolso, 15 pesetas. Apartado, 2. Burguillos (Badajoz).

CAMBIO, compro, restauro, muebles. 73963.

VENTAS

NINGUN artículo usado podrá venderse, según lo dispuesto en la legislación vigente, a mayor precio del 80 por 100 del señalado en la tasa

TRANSFORMADORES (cooke). Huertas, 40. Teléfono 74147.

VENTA urgente de cajas de embalaje, distintas medidas. Espalter, 5, 1.º, derecha. Teléfono 27714.

Para anunciar en esta Sección: ALAS

SUCURSALES EN SEVILLA, SAN SEBASTIAN Y VIGO

ALCALA, 32
TELEF. 21073

¡EH TORO!

Andaluz cortó dos orejas y rabo en La Coruña y Cañitas dos orejas

Belmonte, cortó orejas en Vitoria

LA CORUÑA, 5.—Segunda de feria. Toros de Hidalgo Hermanos.

Don Alvaro Domecq, por su acertada y ovacionada labor a caballo y pie a tierra fué premiado con ovaciones y vuelta.

Cañitas, en su primero, lanceó bien. Hizo quites valientes y pareó con emoción. Cañitas, al toro primero, con nervio, lo aliñó pronto, y en el cuarto, después de ser ovacionado con capa y banderillas hizo una faena plena de emoción, con pases ceñidísimos y artísticos. Media estocada contraria. (Dos orejas, vuelta al ruedo y saludos.)

Andaluz, en el segundo, hizo faena muy dominadora y valiente, con redondos, molinetes, manoletinas y rodillazos. (Ovación.) En el quinto, Andaluz fué ovacionado en unas verónicas templadas y en una faena por ayudados, naturales, redondos y molinetes, toda ella artística, torerísima y valiente. (Grandes ovaciones.) Media estocada. (Orejas, rabo, vuelta y saludos.)

Rovira lanceó con los pies juntos. Su primer toro se lo brindó al gobernador civil. Hizo una faena por alto y rodillazos, sufriendo un polotazo en un pase de pecho. Pases de pitón a pitón ayudado del peonaje. Media buena, que hace innecesaria la puntilla. (Pitos y algunas palmas.) En el sexto, Rovira se apretó en verónicas, cayendo ante la cara del toro, salvándose de un percance al cubirse con el capote. Rovira torea por alto y luego tiende a aliñar. Dos medias estocadas. (Pitos y algún aplauso.)

Pesos: 208, 239, 247, 242, 265, 270 y 252 kilos. (Mencheta.)

Segunda de feria en Vitoria

VITORIA, 5.—Se celebró la segunda y última corrida de feria. Ocupa el palco presidencial la señora del Caudillo, acompañada por las esposas de las primeras autoridades. En otro palco se encuentra la hija de Su Excelencia.

Fueron recibidas a los acordes del Himno Nacional y en medio de una gran ovación, que se repitió al abandinar la Plaza.

Entrada análoga a la de ayer. Se lidian toros de Villamarta, por Belmonte, Pepe Luiz Vázquez y Parrita.

El ganado, en conjunto, tuvo buena presentación, siendo aplaudidos en el arrastre dos de los astados.

Belmonte, bien con la capa en su primero, que brindó a la esposa del Caudillo. Belmonte hizo una faena emocionante y torera, ovacionada, y cortó las orejas. En el cuarto faena dominadora.

Pepe Luis brindó la muerte de su primer toro a la hija del Caudillo. Pepe Luis realizó una faena de rodillas y de pie entre ovaciones. (Vuelta al ruedo.) En el quinto, algunos pitos.

Parrita brindó el tercero a Carmen Franco. Parrita muletea sin castigar, y en el sexto, el madrileño puso voluntad en una faena desligada.

Pesos: 297, 284, 300, 249, 256 y 275 kilos. (Mencheta.)

LAS CORRIDAS DEL DOMINGO EN PROVINCIAS

Ortega, Andaluz y Pepín, orejeados

VITORIA, 4.—Toros de Antonio Escudero, bravos el primero, segundo y cuarto e inciertos los otros.

Ortega, regular y orejas.

Andaluz, orejas y palmas.

Pepín Martín Vázquez clavó tres pares al quiebro al tercer toro y resultó volteado. (Oreja.) Y en el sexto bien, se le despidió con palmas.

Pepín fué curado de erosiones leves en el muslo izquierdo y en la cara.

Pesos: 244, 234, 239, 249, 226 y 239 kilos.

Domecq, Choni, Parrita y Rovira, cortan orejas

LA CORUÑA, 4. — Toros de Samuel Hermanos, buenos.

Alvaro Domecq, superior al rejonear y banderillear y muy bien a pie. (Oreja)

Choni, bien en el primero y superior en el cuarto. Orejas y rabo.)

Parrita, oreja y deslucido.

Rovira, oreja y aplausos.

Pesos: 210, 222, 240, 250, 238, 246 y 251 kilos.

Albaicín, Briones y Llorente

VALDEPEÑAS, 4.—Toros de Antonio Luis Sánchez.

Albaicín oyó protestas. Briones, petición de oreja y protestas. Llorente, palmas y algunas palmas.

No hay báscula en la Plaza.

NOVILLADAS

HUELVA, 4.—Novillos de Hidalgo.

Conchita Cintrón rejoneó muy bien. (Grandes aplausos.)

Vito, ovación en el primero, al que banderilleó muy bien, y vuelta.

Niño de la Isla, ovacionado. En el cuarto, manso, no pudo lucirse.

Vizéu, orejas y rabo y muy aplaudido. Banderilleó superiormente.

Pesos: 222, 166, 203, 201, 184, 182 y 196 kilos.

* * *

JACA, 4.—El primer novillo cogió a Faraón y hubo que darle diez puntos de sutura en el escroto. Abad mató los cuatro novillos. Cortó la oreja del tercero y fué aplaudido en los otros.

Promedio de peso: 170 a 180 kilos.

* * *

VALLADOLID, 4.—Novillos del marqués de las Navas, muy difíciles. Alejandro García, voluntarioso y oreja. El tercero le cogió y le dió un fuerte varetazo. Manuel Carmona, muchas palmas por su valentía.

* * *

CORDOBA, 4. — Ganado de Bonilla, Alvaro Moya, aplaudido. Joselete, oreja y ovación.

* * *

ALICANTE, 4.—En Elda se ha celebrado una novillada, con ganado de García Ceballos. Pepe Poveda, vuelta y aviso. Mirabeleño, regular.

Pesos. 165, 163, 167 y 169 kilos.

La temporada en Lima

LIMA, 6. — Han dado comienzo los preparativos para poner a la venta el abono para cinco corridas de toros que forman la llamada "temporada de maestros", que comenzará el día 12 de octubre. Se asegura en los medios taurinos que no habrá corridas de toros extraordinarias fuera de este abono.

En la organización figura Manuel Rodríguez (Manolete), quien ha anunciado que vendrá acompañado de su cuadrilla, habiendo facilitado las autoridades de inmigración peruanas todos los permisos pertinentes para los toreros, banderilleros y picadores que han de actuar durante la temporada taurina. (Efe.)

El cartel del domingo en Barcelona

BARCELONA, 5.—Para el domingo próximo se anuncia en la Plaza Monumental una corrida, en la que se lidiarán ocho reses de Muriel, para Ricardo Torres y Juan Estrada, mejicanos, y Llorente y Mata, españoles. (Mencheta.)

Distinción a Carlos Arruza

SEVILLA, 6 (1,30 t.).—Mañana, en la sala de descanso de la Plaza de la Maestranza, se celebrará, por la tarde, el acto de entrega del título de presidente honorario de la Asociación de la Vejez del Torero de Andalucía al diestro mejicano Carlos Arruza, para cuyo cargo ha sido elegido recientemente. (Mencheta.)

JUANITO BIENVENIDA reaparece el día 15 en Almendralejo

Juanito Bienvenida, el novillero que, en su clase de torero artista no tiene par, reaparece el día 15 de agosto en la Plaza de Toros de Almendralejo. ¡Atención a esa fecha!

Triunfo de Fermín Rivera y Juan Estrada en Bayona

BAYONA, 5.—Con lleno completo, Fermín Rivera, Estrada y Toscano lidiaron ganado de Pedro Pouly, que resultó bueno. Fermín Rivera obtuvo un gran éxito con el capote y la muleta; mató superiormente. Vuelta al ruedo y petición de oreja. Entre aclamaciones toreó a su segundo con el capote. Con la muleta hizo una faena formidable con pases de todas marcas, que coronó con una gran estocada. Ovaciones, orejas y rabo. Juan Estrada, que hacía su presentación, toreó superiormente de capa y de muleta a su primero, en el que dió la vuelta al ruedo. En su segundo triunfó rotundamente. Hizo una gran faena con pases valientes y toreros por lo que fué ovacionado y cortó las orejas y rabo. Toscano bien. Rivera y Estrada salieron en hombros.

Delegación Nacional de Auxilio Social

Precisando adquirir esta Delegación Nacional hortalizas y verduras para el suministro de las Instituciones de esta capital durante la segunda quincena del presente mes de agosto, se admiten ofertas hasta las 14,00 horas del día 8 del mismo para el concurso que se celebrará en esta Delegación Nacional el siguiente día 9 de agosto, a las 18,00 horas.

Condiciones en el Departamento Central de Abastecimientos.

UN SALTO DE PERTIGA DE LAMOREE

En los campeonatos anuales de la Asociación Amateur de Atletismo, celebrados en el Estadio White City, en Londres, destacó el saltador de pértiga Lamorre, de quien es esta magnífica foto. (Foto A. P.)

AJEDREZ

Ante el próximo campeonato del mundo

Un torneo de diez grandes maestros parece la solución más justa

El último número de la revista "Ajedrez Español" reproduce un artículo de V. Soultan Beieff en "L'Echiquier Belge", en el que propone tres soluciones para el nombramiento de campeón del mundo.

La primera, que estima como la más lógica, más justa y más expeditiva, sería dar el título al último campeón vivo—el doctor Max Euwe, y organizar rápidamente un match entre él y el último challenger oficial, el campeón ruso Botwinnik.

La segunda, celebrar un match torneo entre los cinco grandes maestros reconocidos por la opinión mundial como mejor preparados, ó sea Keres, Botwinnik, Euwe, Fine y Reshevsky.

Y, finalmente, la tercera, celebrar dos matchs: Fine-Reshevsky de una parte, y Keres-Botwinnik de otra, disputando los dos vencedores de estos matchs con el ex campeón Euwe el título mundial en un match triangular.

El autor del artículo se pronuncia en contra de un torneo de diez o doce participantes, temiendo que al aumentar el número bajaría el nivel del torneo, y teme también que el país que tuviese varios representantes en la prueba estuviese en una situación de ventaja, debido a lo que pudiese influir el espíritu de camaradería y de equipo y el sentimiento nacional y patriótico en la distribución de los puntos. Todo ello, aun inconscientemente, sin dudar de la lealtad y calidad deportiva de los jugadores de ajedrez.

En resumen, nuestra opinión es que de un torneo en que interviniesen Keres, Botwinnik, Smislov, Boleslovsky, Kotov y Rasosin (por Rusia), y Fine, Reshevsky y Steiner, por Estados Unidos, y el ex campeón Max Euwe saldría un auténtico campeón mundial.

VARIANTE

CICLISMO

Berrendero, primero en San Sebastián

Gran número de corredores abandonan la prueba Gran Premio Fútbol Sobremesa

La salida de Vitoria. La prueba de las tres capitales vascas ha comenzado a las nueve de la mañana, con participación de treinta y nueve corredores, entre los que figuran todos los ases, a excepción de Trueba, Costa, Gimeno y Langarica, este último por lesión sufrida en el Circuito de Guecho.

El paso por San Sebastián.—Nada de particular en la primera parte de la carrera (Vitoria-San Sebastián, 109 kilómetros), que es cubierta por un grueso pelotón, en el que figuran todos los ases que participan en la carrera. Sólo en Tolosa intentan escapar inútilmente López Gándara y Pastor Rodríguez. En la meta, situada en el Kursaal, pasa en primer término Julián Berrendero, que ha tardado 5 horas 15 minutos, adjudicándose una prima de 250 pesetas. Se han podido clasificar en los puestos siguientes Orbaiceta, Delio Rodríguez y José Gutiérrez con un numeroso grupo. Después pasaron Gual, Sastre, Miró, Lahoz, Uribe— Se han retirado Casorrán, Ruiz y Landa, entre otros. El tiempo empleado en esta primera parte de la carrera ha sido de diez minutos más que el previsto.

Sigue la carrera.—Sin parar en San Sebastián los corredores han seguido a Galdácano (segunda parte), desde donde partirán hacia Vitoria, final de carrera. Comerán en plena carrera.

BALONCESTO

El Layetano, batido en su cuarto encuentro

Le venció el Vasco de Gama de Oporto por 43-44

OPORTO, 6.—Se jugó el encuentro de baloncesto entre el Vasco de Gama local y el Layetano barcelonés, partido esperado con gran expectación después de la triple victoria consecutiva lograda por el conjunto español en Lisboa. El encuentro se jugó a fuerte tren, terminando la primera parte con 19 a 16 a favor de los locales. Después del descanso, el cansancio, por las repetidas actuaciones últimas, hizo presa en los jugadores hispanos, quienes debieron inclinarse ante el equipo de Oporto, que terminó venciendo por 43 a 41.

DEPORTES en PUEBLO

COMENTARIO

Anormalidad en el ciclismo español

Una información publicada en "El Mundo Deportivo", de Barcelona, nos sugiere este comentario. Y aún más simplemente esta pregunta: ¿Qué ocurre en el ciclismo español? Porque la verdad es que de un tiempo a esta parte se advierte un malestar grande en nuestro deporte, hay baja general de actividades, es constante el cambio de fechas en el calendario nacional con sus correspondientes consecuencias, hay multas y sanciones a granel..., y cada una de estas cosas particularmente y todas ellas en conjunto nos habla de descontento general, de indisciplina en los de abajo y escaso acierto en la dirección de los de arriba...

Desde principio de esta temporada se viene advirtiendo todo ello. Con ocasión del campeonato nacional de montaña se produjo el primer chispazo, que tendría sus consecuencias en la Vuelta a España. Allí desapareció el equipo Pirelli..., aunque la razón estuviera a unas fechas antes de la ronda nacional. Después se han impuesto sanciones no muy razonadas a la otra casa mantenedora del ciclismo español, que han traído consigo la desaparición del equipo Galindo. Y ahora, sin uno ni otro protector, ¿qué piensa hacer el ciclismo hispano?

Es indudable que en las declaraciones hechas por Olmos y Sancho en Barcelona les sobra la razón. Dicen: "Independientemente, sin apoyo alguno, habremos de limitarnos a las pruebas de la región". Lo que quiere decir que desde la elevada altura se ha disparado y en la "caza" la víctima han sido los corredores y por ello el ciclismo. No somos de los que pensamos que organizadores, corredores y equipos pueden hacer lo que les venga en gana, no. Pero si ha de tenerse en cuenta la situación actual del deporte para obrar en consecuencia. La U. V. E. puede ver el panorama del ciclismo español. Y puede pensar que en "este panorama" desalentador tiene una participación muy destacada. Todo ello dicho con los mejores deseos de que el ciclismo hispano vuelva a ser interiormente lo que por fuera crea la gente es..., hermandad deportiva. Para lo cual es posible que aún pudieran arreglarse las cosas...

Nivardo PINA

Fútbol regional

EN EL MUNDILLO DE LOS "MODESTOS"

El Cifesa ha abandonado sus actividades futbolísticas. Le ha cedido (?) sus derechos en tercera división al Plus Ultra. Aquella euforia, promesas y optimismo al principio de los "peliculeros" ha quedado en una vulgar "entrega". Han tirado la "esponja" antes que lo previsto en todos los que quieren correr más de lo que sus "fuerzas" permiten.

También el Palace ha dejado de existir como equipo de fútbol. Sus "derechos", los usufructuará en la próxima temporada otro equipo de "aseguradores", el Occidente. Está visto que los de las "pólizas" son los más "seguros".

* * *

Unos mueren y otros nacen. De estos últimos hay gran cantidad de Clubs dispuestos a vivir en la próxima temporada la vida futbolística regional.

* * *

Y entre los que quieren "disfrutar" o "sufrir" una segunda etapa deportiva están los antiguos conjuntos de Leganés, Colonia y Metro, que ya han pedido su reingreso en la Federación Castellana.

T.

GALGOS

Las carreras de hoy

Gran reunión para hoy, día 6, a las siete y media de la tarde, en la que actúan los mejores galgos de segunda categoría B.

Nuestros favoritos en dicha reunión son los siguientes:

Extremeña, Rebeque, Cibeles, Batalla II, Alegrías, Goya III, Curro II, Torero, Feroz y Solera II.

Noticiario pugilístico

Librero, sancionado.—La Federación Castellana de Boxeo ha acordado sancionar con inhabilitación por un mes al campeón de España de los gallos, Eusebio Librero, por su actuación antideportiva en el reciente combate con Llovera.

Sangchilli vuelve... — El ex campeón mundial de los gallos Sangchilli ha declarado que está dispuesto a volver al ring para recuperar el título nacional de su categoría; cuenta actualmente treinta y cinco años.

Noticiario balompédico

La defensa bilbaína.—Parece que el Atlético bilbaíno encuentra resistencia en su defensa para la firma de las fichas correspondientes. Se trata de Lezama, Oceja, Bergareche y Gainza...

Barcelonistas solicitados. — El Mallorca y el Murcia se interesan por el medio centro azulgrana Modol y el Hércules por el también medio centro barcelonés Corro, el que sería cedido a cambio de Herminio, extremo derecha alicantino.

Y sevillistas... — El Valladolid negocia cerca del Sevilla el traspaso de Acedo, mientras el Málaga se interesa por el también sevillista Soler.

¿Bolinches al Valencia?—Entre el Alcoyano y el Valencia se gestiona el traspaso del medio centro alcoyano Bolinches al Club merengue. Parece que estas gestiones marchan por buen camino.

Paco Bueno confía en vencer a Arciniega

Los ASES HABLAN

Después de una prolongadísima ausencia, Paco Bueno ha vuelto a San Sebastián con objeto de ultimar su preparación para el combate que en la noche del 14 del actual ha de disputar con Arciniega.

Interrogado sobre el particular, el púgil donostiarra manifestó que en la próxima oportunidad piensa hacer el mejor combate de su vida deportiva.

—¿Mejor que aquél frente a Mussina?—se le interrogó.

—Ese es mi deseo. Para ello, me estoy preparando a conciencia, porque, aunque le extrañe, temo más a Fidel que a Mills, Mussina y Wooddocks, los campeones continentales de los pesos máximos. Estos, boxean y dejan boxear. En cambio, con Arciniega...

—¿Miedo a su pegada?

—Es a lo único que tengo que temer. Pero esta vez no me "cazará". Estoy prevenido, y... tengo ambiciosos proyectos.

—¿Para el extranjero?

—No pueden ser otros. Además, estoy convencido que haré un magnífico papel. Y perdona que sea yo el que te lo diga. No es ningún autobombo, pues odio emplear el botafumeiro fácil. Unicamente me hago la siguiente deducción: He vencido a Mussina y Lazzari. Y ambos son primeras series europeas. ¿Por qué temer a los demás? Debido a ello, y primeramente, tengo que triunfar sobre Arciniega. Es quien actualmente me interesa...

CICLISMO

LAS XXIV HORAS del Metropolitano

Se correrán el sábado y domingo

Nos encontramos ya en vísperas de uno de los acontecimientos deportivos del año: las XXIV horas ciclistas del Velódromo Metropolitano. O sea una jornada entera de emoción constante. Porque a lo largo del millar de kilómetros que en este espacio de tiempo cubrirán los corredores que intervendrán en esta extraordinaria organización de pista será continua la otorgación de primas y sprints, teniendo en jaque a los participantes en la disputa de estos premios especiales que el público, desde su localidad, será pródigo en otorgarlos.

La Empresa del Velódromo Metropolitano madrileño realiza el máximo esfuerzo al montar esta organización, de una importancia extraordinaria por el número y calidad de corredores que intervendrán en ella, ya que se quiere que actúen en la pista de Cuatro Caminos en estas XXIV horas cuantos suponen algo en el ciclismo hispano..., cuya lista es más que probable podamos publicar mañana, miércoles.

Noticiario ciclista

La Vuelta a Cataluña.—Se conoce ya su recorrido definitivo. La primera etapa será por la mañana en el circuito de Montjuich, y, por la tarde, hasta Sabadell. Las restantes etapas son: Figueras, Puigcerdá, Manresa, Lérida, Tortosa, Tarragona, Barcelona. La carrera comienza el 8 de septiembre para terminar el 15.

El equipo suizo.—Ya se conoce el equipo que envía Suiza a esta Vuelta a Cataluña: lo integrarán los corredores Leo y Gottfried Weilenmann, Kern y Pietro Tarchini.

El campeonato de Sabadell.—Se corrió el campeonato de Sabadell con la victoria de Dorse sobre Arajol (Salvador) Vidal, Izquierdo, Sant, Sancho e Iniesta, todos entrados en meta con el vencedor.

Holanda en los campeonatos del mundo.—El día 17 se corren los campeonatos de Holanda, y en ellos se hará la selección definitiva con vistas a los del mundo. Están preseleccionados ocho corredores, entre los que figuran Lambrich y Van de Voorde, que veremos en la próxima ronda catalana.

SGCB2021

PUEBLO
Redac. y Admon: Narváez, 70. Teléfono 62600 Madrid.

PEQUEÑA HISTORIA de la paz de Versalles

I. - Fines de guerra y Tratados secretos

Una de las más singulares características de aquel triste conflicto que cerró su balance con la vida de diez millones de hombres es la de que durante sus cuatro primeros años ninguno de los dirigentes políticos o militares de las potencias beligerantes hubiera podido dar una idea clara de los fines que perseguían sus respectivos países en la continuidad de esta sangrienta guerra.

En términos muy parecidos se expresaron los jefes de cada uno de los Estados antagónicos al hacer el supremo llamamiento a sus pueblos para defender el suelo patrio o los "sagrados intereses nacionales". Las naciones de la Entente proclamaban a voz en grito su defensa de la civilización contra la amenaza de los Imperios Centrales y su bárbaro militarismo; éstos, la de su "Kultur", amenazada a su vez por la salvaje autocracia rusa. Casi todos ellos en el fondo estaban de acuerdo en que los fines perseguidos surgirían como función de la victoria. El Presidente Ribot había dicho en una reunión secreta el 2 de junio de 1917: "Será la victoria quien determine los fines de guerra".

Por encima de esta indecisión en la finalidad bélica, las necesidades económicas de cada uno de los contendientes eran las llamadas a marcar los deseos nacionalistas, máxime en momentos en que la victoria, siempre esquiva, les alternaba la mejor de sus sonrisas.

LOS FINES ALEMANES

Así ocurrió En mayo de 1915, cuando Alemania creía cuestión de semanas una decisión favorable de la guerra, tuvo lugar la reunión de los principales organismos económicosociales del país, los cuales pidieron al Gobierno que la paz no fuese firmada sino sobre las siguientes bases: "Anexión de Bélgica por el Imperio alemán, lo que le daría un buen puerto sobre el mar libre y evitaría que en el futuro siguiese significando una cabeza de puente para Inglaterra; anexión de la zona septentrional de Francia y de las provincias bálticas, más gran parte de la Polonia rusa, destinadas a ser colonizadas por los ex combatientes germánicos".

El 9 de diciembre del mismo año, el canciller del Imperio se expresaba ya en idéntico sentido: "Rusia debe quedar inutilizada para poder lanzar una segunda vez sus ejércitos sobre las fronteras mal protegidas de Prusia Oriental... Nadie suponga tampoco que habremos de abandonar los territorios ocupados en el Oeste, sobre los que tanta sangre alemana ha corrido, mientras no se nos ofrezcan completas garantías de que Bélgica no volverá a ser un Estado vasallo de Inglaterra y de que Francia no se valdrá de ella como baluarte económico y militar contra Alemania".

Uno de los más fogosos pangermanistas, el conde Zeppelin, llegaba a más. En el año 1916 pronunció estas palabras ante la Cámara de Berlín: "Boulogne no es suficiente Es necesario apoderarse de Brest y conservarlo. Caso contrario nuestro porvenir y nuestro comercio serán nulos".

LOS DESEOS DE FRANCIA E INGLATERRA

Desde el primer instante ondeó sobre la cabeza de los combatientes franceses el ideal revanchista, guardado en lo más íntimo de su patriotismo desde la "debâcle" del 70. Alsacia-Lorena no eran sino bandera del irredentismo galo. Muy a lo lejos quedaba la fórmula tradicional de la Entente: abatir el militarismo prusiano. Hasta que la guerra no adquirió un punto de estabilidad, el Gobierno francés sólo pudo presentar en el "rol" de sus peticiones el deseo de ver liberados los territorios ahora ocupados por el invasor teutón. Cuando las cosas tomaron mejor cariz, gran parte de la intelectualidad francesa, así como la Prensa controlada por los grandes metalúrgicos, aspiró a la ocupación de la orilla izquierda del Rin—"con el fin de evitar nuevas invasiones"—, incluyendo además la zona hullera del Sarre, imprescindible para las necesidades de la gran industria francesa.

Conde Zeppelin.

De una pluma francesa—Michael Corday—salieron estas certeras palabras: "Se han dejado morir 1.500 franceses por día solamente con el fin de que en el futuro Francia no tenga necesidad de adquirir ocho millones de toneladas de hulla que de otra manera habría de comprar al extranjero".

En cuanto a los fines de guerra de la Gran Bretaña quedaban supeditados esencialmente a la destrucción de la Marina y del comercio alemán. En mayo de 1916 la Convención Sikes-Picot determinó además el provechoso desmembramiento de de Turquía: Siria se adjudicaría a Francia, Mesopotamia sería para los ingleses. Ulteriores acuerdos fueron preparando el reparto equitativo de las colonias alemanas.

LOS OBJETIVOS RUSOS

El Gobierno ruso vivía en el temor constante de las dificultades interiores. Para buscar una salida audaz a estas revueltas que veía avanzar sin remedio precipitó una movilización absurda en socorro de un pequeño país eslavo—Servia—, amenazado por el imperialismo austrohúngaro. Con esta guerra, que en los primeros días supuso fácil y victoriosa, quería encontrar un freno a las explosiones revolucionarias. De no ser así sabía de sobra que las revueltas de 1905, motivadas por su desastre contra el Japón, no eran sino una mínima revuelta comparada con lo que le aguardaba.

Por otra parte, el sueño de Pedro y Catalina—Constantinopla y los Estrechos—no podía apartarse del sueño ambicioso de los directivos militares de la Corte zarista. El 4 de marzo de 1915 un "memorándum" ruso, dirigido a los embajadores de Francia y Gran Bretaña, reclamaba para la hora de la paz no solamente Constantinopla, sino la orilla occidental del Bósforo, del mar de Mármara y de los Dardanelos, la Tracia meridional hasta la línea Eros-Midia, una parte del litoral de Asia Menor, las islas del mar de Mármara y las de Imbros y Tenedos. "Estas anexiones se han hecho imprescindibles por necesidades estratégicas", confesaban entre cínicos y timoratos.

En febrero de 1917, el futuro presidente Doumergue marchó a Petrogrado con la misión secreta de hacer firmar al Zar un acuerdo por el que la anexión por Francia del Sarre y la neutralización, si no la anexión, de la orilla izquierda del Rin debía constituir la contrapartida de la conquista de los territorios turcos por Rusia.

Este Tratado ultrasecreto, negociado a espaldas de la Gran Bretaña, fué denunciado —con gran bochorno e indignación por parte de Francia—cuando subieron al poder los bolcheviques.

El Gobierno Kerenski sostuvo en los escasos meses de su preponderancia los mismos fines de guerra preconizados por el Zar. La revolución comunista echó por tierra estos planes tan largamente estudiados al proponer a todos los beligerantes "una paz sin anexiones ni indemnizaciones".

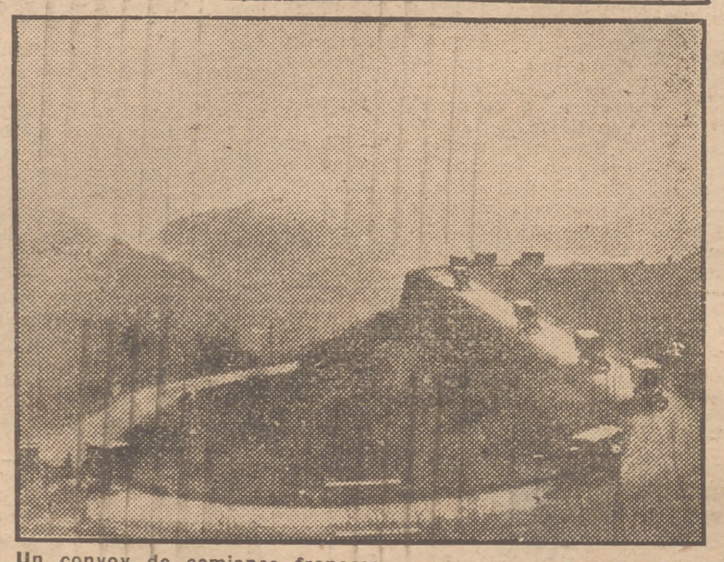

Un convoy de camiones franceses, en agosto de 1915, franqueando los Vosgos para descender a Alsacia. (Foto Cifra.)

LOS FINES ITALIANOS

Después de muchos meses de titubeo, a un lado y otro de las potencias en conflicto, y amparados por las promesas de un Tratado secreto firmado en Londres, el pueblo italiano tuvo la airosa "osadía" de lanzarse al no muy cómodo maremágnun europeo.

El Tratado de Londres presentaba para Italia un programa máximo de aspiraciones territoriales. Las tres potencias aliadas, además de las llamadas tierras "irredentas" de Goritzia y Trieste, toda la Istria con sus poblaciones eslavas, el puerto albanés de Valona y el dálmata de Zara, las islas griegas del Dodecaneso, el Tirol austríaco y "derechos" sobre algunos territorios del Asia Menor, bajo la secuencia de la futura y esperada desaparición del Imperio otomano.

Más tarde, en la entrevista de Saint Jean de Maurienne, los Gobiernos de Francia e Inglaterra, advertidos de las negociaciones del príncipe Sixto de Borbón, que había efectuado sondeos en el Estado Mayor italiano con vistas a proponerle una paz por separado con el Imperio austríaco, decidieron ofrecer a una Italia vencedora la posesión de las tierras de Esmirna, en Asia Menor, haciendo de esta manera desaparecer el ambiente de inquietud que la situación de una aliada inestable les proporcionaba.

LOS PAISES BALCANICOS ESPERABAN ALGO TAMBIEN

La desgraciada Servia, sacrificada a unos incomprensibles intereses, no tuvo más remedio que elevar protesta cuando alguno de los fines reivindicativos de Italia llegaron a oídos de sus gobernantes.

El príncipe regente Alejandro no dejó pasar un día sin protestar de lo que él consideraba una traición por parte de los aliados occidentales. En una carta dirigida al Zar hacía resaltar estas líneas: "Los intereses eslavos, en nombre de los cuales se ha emprendido esta guerra, han sido sacrificados a favor de Italia y han servido como cebo para determinar su entrada en el conflicto". Al final de esta carta, así como en las numerosas cruzadas entre este príncipe y los más destacados mandatarios de la Corte zarista, se dejaban traslucir cuáles eran los fines guerreros de Servia: desmembramiento y disolución del Imperio austrohúngaro y creación en su lugar de un vasto Imperio eslavo, a orillas del Adriático, que comprendiese todos los pueblos servios, croatas y eslovenos.

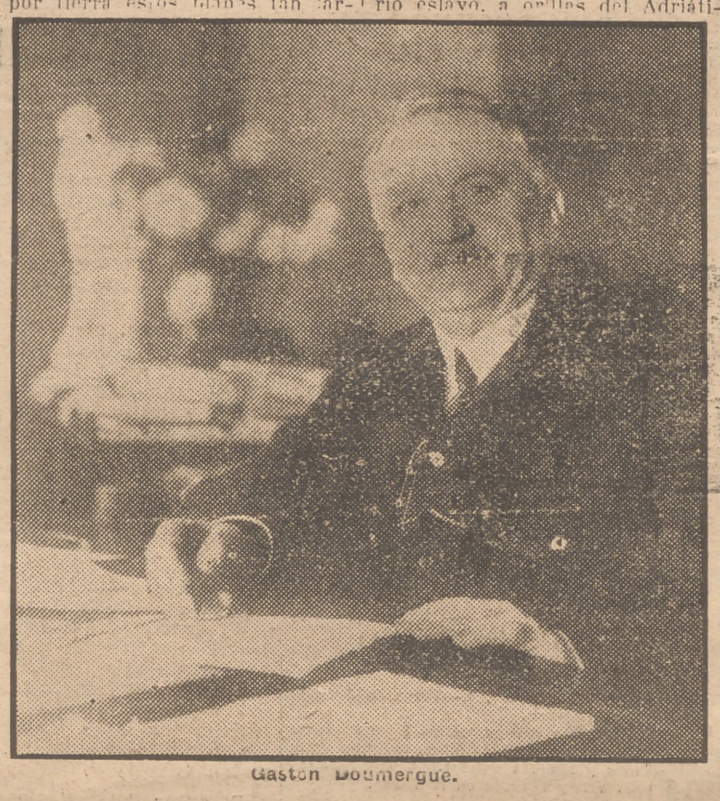

Gaston Doumergue.

La entrada en guerra de cada nuevo país venía a ser consecuencia de formales promesas de engrandecimiento futuro. A Rumania la Entente había prometido la Transilvania, el Banato y la Bucovina; a Grecia, territorios búlgaros y turcos que doblarían su extensión, etcétera, etc.

A estos fines debían unirse los deseos nacionalistas de checos y polacos, que, aunque combatientes en los ejércitos enemigos, tenían formal promesa por parte de las potencias aliadas de que sus derechos históricos serían reconocidos, siempre que por parte de ellos se hiciesen los indispensables trabajos de "colaboración y "quinta-columnismo", que tanta utilidad podían reportar a los aliados.

LA DIPLOMACIA SECRETA Y LA CONTINUACION DE LA GUERRA

Fué aquélla la gran época de la diplomacia secreta. La mayor parte de estos Tratados no sólo eran ignorados por los propios pueblos en cuyo nombre se firmaban—ni aun por los Parlamentos respectivos—, sino que cada Gobierno procuraba eludir el conocimiento de ello a los Gobiernos que altamente proclamaban su hermano y aliado.

El Tratado de Londres no fué nunca sabido de manera oficial ni oficiosa siquiera por los servios; el francorruso que regulaba los asuntos del Sarre y Constantinopla no llegó a oídos del Gobierno inglés sino por medio de sus agentes del Intelligent Service, y, hasta cuando Wilson lanzó a los Estados Unidos a la guerra, sus nuevos aliados no le hicieron ninguna clase de alusiones a los diversos Pactos secretos que habían ido firmándose entre unos y otros y que tanto habían de entorpecer el momento de la paz.

Otro punto que no quedó claro sino cuando los papeles de la guerra oculta pudieron ser expuestos a la vista pública fué el de la maquiavélica prolongación de la guerra. Si el conflicto armado no hubiese tenido más finalidad que la tan cacareada de las "defensas nacionales", no cabe la menor duda que su duración no se hubiese acercado tan dolorosamente a los cinco años como ocurrió.

Pero, por una parte, los potentes intereses económicos puestos en juego, determinantes de una lucha a muerte entre las oligarquías rivales; por otra, los Gobiernos, en compensación del esfuerzo desmesurado y de los sangrientos sacrificios impuestos a sus pueblos, no habían dudado en ofrecer a éstos conquistas, botines y mejoras en el nivel de vida que llegada la hora estaban muy léjos de poder cumplir, atrayéndose naturalmente el odio y aun la venganza de los que cada fecha todo lo estaban esperando de sus Gobiernos respectivos. Sólo con la victoria sin condiciones podría el vencedor alcanzar los altos beneficios a que cada pueblo aspiraba con más ardor cada día.

De lo que no cabe duda es que, lo mismo de un lado que de otro, en los Gobiernos combatientes se dudaba escépticamente de si la restitución de una provincia o la conquista de un territorio enemigo compensaría, en parte siquiera, los gastos cada día más aterradores de vidas humanas y de numerario que traía consigo la monstruosa empresa.

Después de haber soliviantado a las masas con tal fárrago de grandes palabras e inmensas promesas no era posible retroceder ya en el camino. Un Gobierno que quiso cortar esta infernal progresión negociando una paz de compromiso fué inmediatamente barrido por una sublevación popular.

SESENTA MILLONES DE COMBATIENTES SIN VOTO

Mientras estos zascandileos diplomáticos alargaban dolorosamente los días de sacrificio y de odio, sesenta millones de hombres pasaban miseria a la sombra de las banderas cada día menos respetadas por menos respetuosas.

Si al menos esa terrible revolución socialista, que los dirigentes políticos creían contrarestar manteniendo a sus hombres bajo la férrea disciplina de las armas, hubiese podido ser desarticulada se habría logrado uno de los más ansiados fines. Pero, al contrario, con la extensión del conflicto, lo que pudiera haber tenido solución de "paños calientes", con reivindicaciones y mejoras de tipo económico, abocó a una de las más terribles revoluciones conocidas por la Historia.

Una mezcolanza de intereses contradictorios acababan diariamente con millares de vidas jóvenes, mientras en las seguras retaguardias los políticos profesionales proclamaban con más entusiasmo cada día su "hasta el fin", que, entre otras cosas, le traía bonitas multiplicaciones en sus dividendos industriales.

El pobre oficial que creía defender con su vida una miserable aldea de Westfalia no era sino juguete del dañoso megalómano que deseaba anexionar Brest al Imperio, mientras en sus fábricas el "negocio" llegaba a cifras insospechadas; el "tommy" inglés que caía en los Dardanelos ignoraba que lo hacía por asegurar al Zar la ciudad de Constantinopla—que al año siguiente habría de defender, quizá su propio hermano, en sentido contrario—; los "peludos" franceses se hacían matar por un príncipe balcánico que había ascendido al Trono sobre una escalera sangrienta de asesinatos, o lo que es peor, para asegurar a un consorcio británico el predominio de los petróleos turcos.

Sin olvidar tampoco que italianos y servios combatían en el mismo frente con la tragicómica esperanza de las mismas reivindicaciones territoriales. Ni que los franceses, hartos de gritar "la guerra por el Derecho" o "por la libertad" se habían visto obligados a defender principios tan ajenos a estas grandes palabras como los que movían las aspiraciones imperialistas de italianos y rusos, y aun los mismos deseos de conquista que, tras la palabra "necesidades estratégicas", dejaban transparentar sus dirigentes.

Mañana:

II.—WILSON Y EL ARMISTICIO

6,16 t

35 estaciones de Radar para servicios meteorológicos

WASHINGTON, 6 (6,16 t.).—El Departamento Meteorológico del Ejército y de la Armada norteamericanos, ha establecido un servicio de vigilancia para facilitar informes cada veinticuatro horas, de todos los vientos y huracanes que se registren en el Atlántico, Golfo de Méjico y zona del Pacífico. Los centros de observación de la costa oriental, actuarán para Nueva York, Miami, San Juan de Puerto Rico. Las Fuerzas Aéreas del Ejército cooperarán en la investigación sobre los huracanes, mediante aparatos de observación instalados en aviones pertenecientes a bases mejicanas. Por medio de 35 estaciones detectoras de tormentas, por radar, pertenecientes a las Fuerzas Aéreas del Ejército, se espera puedan ser registradas tormentas de toda clase, a distancias de 320 kilómetros. Seis de estas estaciones de radar, están funcionando ya. (Efe.)

Complot para asesinar a dos oficiales ingleses en Jerusalén

JERUSALEN, 6 (6,16 t.).—Se anuncia oficialmente que ha fracasado un intento de asesinato llevado a cabo por miembros de la organización terrorista Stern contra dos oficiales británicos.

Una declaración oficial publicada a este efecto dice: "El intento de asesinato se produjo a las 22,25 de anoche. Los dos oficiales británicos se encontraban sentados en su residencia cuando sus perros saltaron velozmente hacia el jardín. En el mismo instante se produjo un graneado tiroteo de ametralladoras. Fué hallada considerable cantidad de municiones, pero no se encontró ningún arma." (Efe.)

Epidemia de poliomielitis

MINNEAPOLIS (Minnessota), 6.—Una epidemia de poliomielitis (parálisis infantil) se ha declarado en la ciudad de Saint-Paul, y se han registrado ya 64 víctimas, según se informa, en las últimas treinta y seis horas. Es la primera oleada de parálisis infantil que se registra en los Estados Unidos durante los últimos diez años. (Efe.)

SGCB2021