Libertad

DIARIO NACIONAL - SINDICALISTA • FUNDADO POR ONESIMO REDONDO EN 1931

Depósito legal VA - 3 - 1954

Editado por Prensa y Radio del Movimiento. Madrid. — Redacción, Administración y Talleres: Santa María, 2. — Director: Carlos Sanz Alonso.

VALLADOLID, lunes 1 de agosto de 1966 — Epoca V — Año XXXV — Número 8.668 — Precio: DOS Ptas.

DESALACION DEL AGUA POR EL SOL

Próxima construcción de la segunda planta española en el Mediterráneo

MADRID, 1. (Cifra).—Está totalmente terminado el proyecto para la construcción de la segunda planta española de desalación de agua del mar, utilizando la energía solar. El proyecto aprovecha todas las experiencias conseguidas en la primera planta, instalada en Los Marines (Almería), considerada como piloto. La segunda planta será construida en la isla de Tabarca, frente a Alicante, y servirá de prototipo para todos los países mediterráneos de la OCDE.

La planta de los "marines" está considerada como un centro de estudios internacional para el aprovechamiento de la energía solar en la desalación de agua del mar. Ha sido realizada por un contrato entre el Gobierno español y la OCDE y llevado a cabo por la Comisión Nacional de Energías Especiales Española. Todas las experiencias conseguidas en la misma pueden ser utilizadas por todos los países miembros de la OCDE, particularmente aquellos del área mediterránea. El contrato forma parte de los diferentes que la OCDE ha suscrito con distintos países mediterráneos sobre diversos temas y fue firmado con España, porque era el país que más experiencia tenía sobre el asunto.

También la segunda planta de la isla de Tabarca entra dentro del contrato con la OCDE y deberá estar terminada antes de finalizar este año.

Clausura de la Feria Naval en El Ferrol del Caudillo

EL FERROL, 1. (PYRESA).—La Feria Nacional de la Industria Naval y Muestras del Noroeste ha sido clausurada. El Presidente del Consorcio Pro Ferias y Exposiciones ofreció una copa de vino español a los expositores.

Se calcula el número de visitantes que ha pasado por el recinto, del 16 al 31, en unos 200.000. El valor de las mercancías expuestas asciende a unos 800 millones de pesetas. Las transacciones efectuadas durante el período ferial se calculan en 150 millones de pesetas.

EL PAPA RECIBE A NIXON

CASTELGANDOLFO, 1. (Efe).—Richard Nixon, exvicepresidente norteamericano, fue recibido este mediodía, en audiencia privada, por el Papa Pablo VI.

LOS SUBLEVADOS SE HACEN CARGO DEL PODER EN NIGERIA

No se sabe nada del paradero del general Ironsi

LAGOS (Nigeria), 1. (Efe-Reuter.)—El teniente coronel Yakubu Gowon ha anunciado por radio que ha asumido el poder en Nigeria, en nombre del Ejército sublevado.

También ha confirmado, a través de Radio Lagos, que el jefe del Estado nigeriano, general Johnson Aguiyi Ironsi, había sido secuestrado por los amotinados y que no sabía nada acerca de su paradero.

En Lagos se teme cada vez más por la suerte del general, ante la ausencia de cualquier información sobre su estado actual y el lugar donde se encuentra; pero son muchos los observadores que están convencidos que es improbable que haya sido asesinado, ya que es de gran valor como prisionero.

Lagos y otras ciudades de la región occidental, escenario estos últimos días de violentos combates, permanecían hoy en completa calma.

También Rusia prepara un avión gigantesco

MOSCU (Efe), 1.—Un funcionario de la aviación civil soviética ha declarado hoy que su país proyecta construir un gigantesco aparato subsónico con capacidad para transportar 220 pasajeros a la velocidad de 900 kilómetros por hora.

Este aparato, el último de una serie diseñada por Andrei Tupolve, será conocido por el nombre de "TU 154" y estará dotado de tres motores de propulsión a chorro montados sobre la cola de su fuselaje, según informa en el diario "Pravda" el doctor N. A. Zakharof.

Campaña atea en Polonia

Llamamiento del cardenal Wyszynski a la juventud

VARSOVIA, 1. (Efe-Reuter).—El primado de la Iglesia en Polonia y arzobispo de Varsovia, cardenal Stefan Wyszynski, ha hecho un urgente llamamiento a los jóvenes católicos de su país para que permanezcan fieles a la doctrina de la Iglesia, a pesar de la campaña atea del Gobierno polaco.

Este llamamiento fue pronunciado ayer durante la ceremonia de consagración de un templo en la ciudad de Josefow, localidad situada a veinticinco kilómetros al este de la capital.

El Prelado previno a los jóvenes con las siguientes palabras: "Estáis en peligro. Se está intentando por todos los medios que olvidéis a Dios, a Cristo, a la Iglesia y a la religión."

A continuación se refirió al extenso programa patrocinado por el Gobierno, cuyo fin es propagar el ateísmo y destruir la conciencia religiosa del pueblo.

"Tenemos pruebas de que la campaña atea está ya en marcha, y en breve las daremos a conocer, porque maquinaciones de esta índole no pueden permanecer secretas por más tiempo", añadió el cardenal Wyszynski.

NUEVO GABINETE INDONESIO

YAKARTA.—El presidente Sukarno hablando por los micrófonos durante el acto de instalación del nuevo Gabinete indonesio en el Palacio de Markada.—(Telefoto Upi-Cifra.)

Cuatro meses a 121 metros de profundidad, en una cueva

Un inglés ha batido todos los récords de permanencia

CHEDDAR (Inglaterra), 1. (Efe-Reuter).—El británico de veintisiete años de edad David Lafferty ha superado el récord mundial de permanencia en solitario en una cueva situada a 121 metros de profundidad, que hasta hoy ostentaba el francés Antoine Senni.

La cueva, en la que Lafferty ha permanecido durante 127 días, está situada en el suroeste de Inglaterra, en la región de Mendiphill. Senni permaneció el pasado año durante 126 días en una cueva de los Alpes franceses.

Después de los cuatro meses de permanencia en la cueva, el británico Lafferty ha perdido la noción del tiempo y cree que todavía le queda un mes para batir el récord citado.

Aumentan los desórdenes estudiantiles en Argentina

Han sido suspendidas las clases en las universidades, colegios y escuelas de todo el país

NUEVA YORK, 1. (Efe).—Según noticias recogidas en centros informativos de esta ciudad, el Gobierno argentino ha suspendido todas las clases en las universidades nacionales y colegios y escuelas de segunda enseñanza del país, para evitar los desórdenes estudiantiles de izquierda, cada vez mayores, según se ha anunciado oficialmente en Buenos Aires.

La suspensión se mantendrá en vigor, según las informaciones, hasta el 16 de agosto.

El cierre temporal de las universidades, colegios y escuelas fue ordenado después de una reunión de urgencia en la noche del domingo entre el presidente, Juan Carlos Ongania, y el ministro del Interior, Enrique Martínez Paz, en presencia del subsecretario de Educación, Carlos María Gell y Obes.

MUCHOS CATEDRATICOS DECIDEN ABANDONAR EL TRABAJO

BUENOS AIRES, 1. (Efe).—Como consecuencia de la ley dictada el viernes por el Presidente argentino, por la cual quedó suprimido el sistema de gobierno vigente en las universidades nacionales, han sido muchos los catedráticos de Facultades que ayer anunciaron la decisión de alejarse de sus funciones.

En diversas comisarías continúan detenidas ciento diecinueve personas a disposición del juez de Instrucción, mientras que otras veinte recuperaron su libertad.

Dentro del plazo de cuarenta y ocho horas dado por el Gobierno a las autoridades universitarias para acatar los términos de la nueva ley, que otorga a los rectores el gobierno de las escuelas superiores y a los decanos el de sus respectivas Facultades,

(Pasa a la página siguiente)

Fotografía de identificación

Richard Speck, acusado de haber dado muerte a ocho enfermeras, visto en esta fotografía hecha pública por la Policía de la cárcel del Condado de Cook, donde se encuentra el sospechoso del asesinato en masa.

(Telefoto Upi-Cifra.)

Los mismos ingleses comprenden que Gibraltar debe ser devuelto a España

Comentarios de la Prensa argentina a los argumentos españoles expuestos en Londres

CORDOBA (República Argentina), 1. (Efe).—El alegato sobre Gibraltar, del Ministro español de Asuntos Exteriores, "tiene el valor de una reivindicación histórica y será muy difícil que Inglaterra trate de soslayar la importancia y trascendencia de tales argumentos", escribe el diario "La Voz del Interior".

"Que Gibraltar debe ser devuelto a España, lo comprenden incluso los propios ingleses—añade el periódico argentino—, aunque lógicamente se resistan a reconocerlo así. España triunfará más tarde o más temprano en la emergencia. La razón se impondrá algún día y España recuperará ese territorio cuya posesión le pertenece sin duda alguna."

Por su parte, el diario "Los Principios", de esta ciudad, ha publicado tres documentados artículos de su comentarista internacional M. de la Serna, en los que se estudia el problema del Peñón en forma exhaustiva y en los que se apoyan indiscutiblemente las tesis españolas. "El Peñón de Gibraltar —dice el articulista—, ocupado desde hace 262 años, es la piedra de toque de la transformación de una doctrina jurídica de alcances internacionales. Muchas naciones esperan para saber si deben quedar todavía a la defensiva o pueden confiarse por las nuevas rutas abiertas por el rejuvenecido derecho internacional de los pueblos".

Domingo sangriento en Japón

Murieron sesenta y tres personas en accidentes de tráfico

TOKIO, 1. (Efe-Reuter).—Un total de sesenta y tres personas resultaron ayer muertas en Japón en accidentes de tráfico, según informó hoy un portavoz de la Policía.

Esta cifra constituye un nuevo récord. El anterior era de sesenta y dos personas muertas en accidentes de carretera en 31 de marzo de 1964.

Desde principios del presente año y hasta la fecha actual, el número de víctimas de tráfico es de 7.606 personas, lo que significa 928 más que durante el mismo período de tiempo en el pasado año, añadió el portavoz de la Policía.

CAMBIOS EN EL GOBIERNO NIPON

TOKIO, 1. (Efe-Reuter.)—El jefe del Gobierno japonés, Eisaku Sato ha procedido a un reajuste en su Gabinete y en los puestos ejecutivos de su partido para cubrir las necesidades económicas actuales y según los recientes acontecimientos políticos.

Sato hizo estas declaraciones en la primera reunión de su segundo Gabinete y añadió que su Gobierno tratará de desarrollar la economía del país y de resolver los problemas surgidos con motivo del alza de precios en los artículos de primera necesidad.

MINISTERIO DE JORNADA EN SAN SEBASTIAN

SAN SEBASTIAN, 1. (Cifra).—Llegó a San Sebastián esta mañana el ministro de Asuntos Exteriores, don Fernando María Castiella, para ponerse al frente del Ministerio de Jornada, que a partir de hoy entra en funcionamiento para la temporada estival.

LA EMPRESA, INSTITUCION SOCIAL

«UNA empresa —ha dicho recientemente el exministro José Antonio Girón— que no asocie económica y espiritualmente a todos los hombres que en ella trabajan deja de ser un elemento unitario, atractivo, fascinador, para convertirse en una trampa en que quedan atrapadas las ilusiones de los más en beneficio de los menos." La teoría del capitalismo liberal, según la cual la empresa se constituía en una entidad árida donde el hombre perdía su personalidad para transformarse en pura mercancía, donde el trabajador vendía mejor o peor —más bien peor— su esfuerzo en beneficio de una unidad económica cuyo único destino era producir, fue superada por el concepto cristiano de la empresa nacionalsindicalista. La estimación del hombre "como portador de valores eternos", en el pensamiento joseantoniano, tuvo su primera proyección, precisamente, sobre aquellos grupos humanos más perjudicados: los trabajadores. De ahí que, frente a la política de absorción de la dirección de la empresa por el capital, se propugnara desde los días fundacionales la intervención del trabajador en la obra que le era común. El Movimiento venía a romper los viejos moldes que hacían del trabajo ocasión de compra y venta, para elevarlo a la sublime dignidad que por designio divino le correspondía. De ahí a la constitución de la empresa como unidad social en la que imperase la hermandad —a través de la justicia— en los empresarios y trabajadores, había un paso de gigante en el que durante años y años se ha venido laborando, hasta sentar las bases de cuanto ha de significar el futuro de nuestros estamentos laborales y económicos.

"La economía empresarial —ha dicho Girón— tiene que estar en manos de todos los españoles. Por esta razón, añadimos la empresa a las fuerzas componentes de una sociedad mejor y por lo mismo creemos que del empequeñecimiento de la empresa, reducida a la simple condición de unidad productora, radica el origen de tantos males; porque la falta de entendimiento produce la subversión y, al final, en no escasas ocasiones, el hombre exasperado por la injusticia ataca y asalta aquello que le apetece, aunque muera o mate, aunque destroce su propia vida sobre las ruinas de lo que ama."

SEÑALEMOS, pues, que los viejos tiempos de anarquía sólo fueron posibles gracias a la sinrazón manifiesta del capitalismo que no quiso abrir las puertas de la esperanza a quienes simplemente aspiraban a vivir como hombres. "Mantener al trabajador alejado de los incentivos materiales, intelectuales y espirituales de la empresa —dice José Antonio Girón— constituye una feroz injusticia; es considerarle como un galeote, amarrarle a un remo, darle de comer y dejar que se agote en una labor de la que ignora su rumbo, porque no sabe dónde va ni por qué va. Ni siquiera puede saber si va contra sí mismo, contra su Patria o contra su fe. Esto no es cristiano, ni justo, ni mínimamente tolerable, y en nuestro tiempo, además, es un anacronismo ridículo, una especie de supervivencia de la esclavitud."

El paso del tiempo y la realidad del camino recorrido hacia la empresa ideal, donde el trabajo ocupe el puesto que por dignidad y derecho le corresponde, hará que, sin mengua de las opciones empresariales, se llegue a la unidad orgánica laboral, base y esencia de la paz nacional. Es decir, la empresa como institución social.

En las metas conseguidas hay señales ciertas de que serán vencidos definitivamente los obstáculos. "Será necesario —señala Girón— robustecer la Organización Sindical, donde los elementos constitutivos de la empresa están conjuntados armónicamente y donde deben fraguarse con esa misma armonía los cimientos del futuro mundo de la producción. La Organización Sindical se caracteriza por una prudencia y una serenidad ejemplares al servicio del mundo del trabajo. No puede en este orden dar un paso en falso, ni tampoco detenerse en el constante progreso que marcha hacia la meta representativa que debe garantizar los intereses de los hombres que trabajan."

EL tiempo, que inexorablemente todo lo mide, nos viene dando la razón de que allí donde puso su huella la ambición social del Movimiento, está devolviendo ciento por uno en los caminos de hacer una España verdaderamente vigorosa. Las palabras de Girón enlazan el tiempo pasado con el presente, uniendo bajo el mismo denominador de esperanza, unidad y justicia social a las generaciones de la guerra con las presentes: "En este terreno que preparamos los veteranos, quisiéramos ver moverse a los jóvenes con mejores armas que las que nosotros tuvimos, e incluso con mejores armas que las que nosotros les hemos entregado y entregaremos, y al menos con la misma fe que nosotros mantuvimos a lo largo de un difícil camino, unas veces con el santo de espalda y otras con buena estrella; pero siempre fieles a nosotros mismos, a nuestra Revolución y a España, cuya bandera de esperanza es el nacionalsindicalismo."

No ha variado la postura española sobre su ingreso en el Mercado Común

EN OTOÑO LA COMISION EJECUTIVA ELEVARÁ AL CONSEJO UN INFORME

MADRID, 1. (Cifra).—España no plantea en estos momentos la cuestión del título de su acuerdo con la Comunidad Económica Europea, sino del contenido de dicho acuerdo, que será una vinculación amplia, global y preferencial con la Comunidad, según informaciones recibidas de buena fuente.

El artículo 238 del Tratado de Roma dice que "la Comunidad puede concluir con un tercer Estado acuerdos estableciendo una asociación caracterizada por derechos y obligaciones recíprocos". La fórmula no puede ser más amplia. Las recientes conversaciones entre nuestro país y el Mercado Común se han olvidado, de mutuo acuerdo, de tocar el tema de la fórmula estricta del acuerdo: se pretende una unión aduanera, un acuerdo dentro de la fórmula asociativa. Nuestro país no ha variado en nada su posición desde que pidió la apertura de conversaciones con vistas a su vinculación con la Comunidad. Lo que interesa en estos momentos es el fondo de la cuestión; a la hora de las negociaciones con la Comunidad ya se verá la forma de tratado a adoptar. Por otra parte, continúa informando la misma fuente, no existe jurisprudencia a este respecto: los cuatro acuerdos de asociación actualmente existentes no tienen nada común entre sí.

El día 23 de julio el señor Rey, especie de ministro de Asuntos Exteriores de la Comisión, hizo un informe oral ante el Consejo de Ministros de la C. E. en el que se limitó a exponer el punto de vista español y sugirió que nuestro país parecía desear un acuerdo similar al que existe con Grecia, cuyos puntos fundamentales son la eliminación progresiva de aranceles, armonización de las políticas agrarias y una unión aduanera. El Consejo de Ministros escuchó el informe y no hizo objeción alguna; simplemente se dio por enterado.

En otoño próximo la Comisión Ejecutiva debe elevar al Consejo su informe escrito relativo a las fórmulas técnicas sobre las que asentar las negociaciones entre España y la Comunidad. A priori, de cara a las verdaderas negociaciones, España no tiene posiciones estrictamente establecidas, continúa nuestro informante. Hay, naturalmente, unas líneas generales; pero, en todo caso, las negociaciones serán un estudio en común entre la C. E. E. y España.

En sus reuniones de los días 23 y 24 el Consejo de Ministros del Mercado Común aprobó los reglamentos sobre frutos y legumbres y materias grasas. En los medios españoles se considera que el Reglamento sobre frutos y legumbres no tendrá repercusiones directas sobre nuestras exportaciones, ya que se trata de un reglamento de tipo interno que no afecta al comercio. El reglamento sobre materias grasas sí puede afectar las exportaciones españolas de aceite de oliva, no por el reglamento en sí, sino porque se prevé la fijación del precio del aceite (se refiere al precio que pagará el consumidor). Si este precio que se fije es muy alto indudablemente nuestras exportaciones se verían gravemente efectadas. Se trata, de todas formas, de una amenaza latente.

Nuevos disturbios raciales en Los Angeles

LA POLICIA FUE APEDREADA POR LOS NEGROS

LOS ANGELES (California), 1. (Efe).—Nuevos disturbios se han registrado en esta ciudad entre la Policía y una muchedumbre integrada en su mayoría por jóvenes, que arrojaban piedras y botellas contra las autoridades en dos distritos negros por separado. Sin embargo, no ha habido que lamentar víctimas.

Los disturbios se registraron en las zonas de Watts y Pacoima. Un total de trescientas cincuenta personas atacaron a la Policía, ocasionando daños a sus vehículos.

Los disturbios en Watts se iniciaron cuando un agente trató de imponer una multa a un motorista.

En Pacoima, los actos de violencia se iniciaron cuando la Policía respondía a una queja porque en una residencia donde se celebraba una reunión se armaba demasiado ruido.

ESTA VEZ LA POLICIA SE PORTO MEJOR EN NUEVA YORK

NUEVA YORK, 1. (Efe.) — Bayard Rustin, dirigente negro de Derechos Civiles y director del Instituto A. Philip Randoph, ha pronunciado palabras de encomio para la Policía de la ciudad, por la forma en que actuó durante los recientes disturbios raciales en Brooklyn.

En el curso de una conferencia de Prensa difundida por radio, Rustin dijo: "La Policía, cuyos miembros antes dispararon sus armas al aire en los disturbios de Harlem hace dos años, que maltrataron a la gente, que hicieron uso de sus porras, abriendo las cabezas de numerosas personas, ahora, en los recientes desórdenes de Brooklyn, se ha comportado en forma educada y constructiva."

Añadió que las relaciones entre la Policía y la comunidad negra de Harlem, así como las de Bedford Stuyvesant y otras zonas, "han mejorado notablemente" desde que fue nombrado comisario de Policía Howard R. Leary, e inspector jefe Sandford D. Garelik.

"Antes de tales nombramientos —dijo Rustin— la Policía hacía uso y abuso de su poder, con harta frecuencia."

"Le gente —puso de relieve— se calma con la presencia del poder. Pero se excita por su excesivo uso o abuso."

Rustin dijo luego que en tanto se cierren a los negros las puertas para conseguir una buena educación, trabajo y viviendas, la sociedad se engaña si cree que puede evitar desórdenes sociales en las calles.

Preguntado sobre si con tal declaración no alentaría a los negros a cometer más disturbios, respondió: "¿Qué quieren que diga?... ¿Que los negros, si se les niega todo, se van a acostar sobre paja y ponerse a tocar sus guitarras, sonriendo? No; prefiero decir la verdad."

Terminó diciendo que, en su opinión, el "slogan" de "poder negro" no servirá de nada para mejorar las condiciones en los "ghettos" negros.

EL HIJO DE KIMBA NO PIENSA EN VENGANZAS

ALICANTE, 1. (Cifra).—«No pienso en la venganza, y la justicia se hará por sí sola», ha declarado George Kimba, hijo mayor del recientemente asesinado político congolés, que se encuentra de vacaciones con una familia extranjera.

George, que tiene catorce años de edad, dijo que no había oído nada de que Moisé Tshombe, ex-jefe del Gobierno congoleño, quisiera adoptarlo, así como a sus hermanas Enriqueta y Claudina, de las que ni siquiera su madre, declaró, tiene noticias de su estado y situación actual.

George Kimba expresó la admiración que sentía por su padre, del que dijo era un hombre de coraje, y declaró que desea hacerse economista, pues es la profesión de la que su país se encuentra más necesitado.

SUCESOS

CIEGO APUÑALADO EN MADRID

Varios muertos en distintos accidentes de carretera

MADRID, 1. (Cifra).—Un ciego que vendía cupones en la esquina de la calle Fuencarral-Infantas recibió una puñalada en la región torácica a mediodía de hoy. El invidente, José Angel Sierra Catalán, de cincuenta y tres años, domiciliado en Corredera Alta, 16, ingresó en el equipo quirúrgico de esta capital con el puñal clavado en el pecho y su estado se calificó de grave. Se desconoce, por el momento, el sujeto y móvil del delito, pero no se descarta la posibilidad de que sea algún familiar de la víctima.

FALLECE UNA ANCIANA AL DERRUMBARSE UN TECHO

MADRID, 1. (PYRESA).—Al derrumbarse el techo de su habitación resultó muerta la anciana de ochenta y dos años de edad Simona Núñez, que se hallaba durmiendo en la casa. El hecho ocurrió en la calle José Cabrero Palacio, número 17, y al parecer fue debido al desprendimiento de materiales de construcción desde un andamio de las obras que se están realizando en dicho edificio, cayendo sobre el tejado de la infortunada anciana, que se hundió por el golpe y el peso de dichos materiales. Avisados los bomberos, nada pudieron hacer sino rescatar de entre los escombros el cuerpo sin vida de Simona Núñez.

FALLECE AL VOLCAR UN TRACTOR

ALICANTE, 1. (PYRESA). — Cristóbal Valdés Sanjuán, de cuarenta y tres años, ha resultado muerto al volcar el tractor que conducía cuando marchaba por la carretera de Viar.

INTOXICADO CON LUMINAL

MADRID, 1. (PYRESA).—En estado comatoso por intoxicación fue asistido en la Casa de Socorro de Cuatro Caminos, Vicente Félix Arranz, ebanista, de veinticuatro años de edad, con domicilio en la calle Pelayo, número 26. Según sus propias declaraciones, había ingerido cincuenta pastillas de luminal en un bar de la Avenida de las Islas Filipinas, sin que se sepan las causas ciertas que le movieron a tomar tal decisión. De pronóstico reservado, pasó a observación al Hospital Provincial.

MUERE ARROLLADO POR UN COCHE

PONTEVEDRA, 1. (Cifra). — Falleció Plácido Rodríguez Lamela, de treinta y un años, y sufrió heridas gravísimas Casta Otero Mínguez, al ser arrollados por un automóvil de turismo en la carretera de Pontevedra a El Grove cuando se hallaban conversando a última hora de la tarde de ayer a un lado de la calzada en el pueblo de Noaia.

CONDUCTOR MUERTO AL VOLCAR UNA FURGONETA

ALICANTE, 1. (PYRESA). — El conductor de la furgoneta M-404.630, Pablo Alonso, de treinta y cuatro años, ha resultado muerto al volcar su vehículo en la carretera de Andalucía, habiéndose producido el accidente por exceso de velocidad al tomar una curva.

HOMBRE AHOGADO EN AMPOSTA

AMPOSTA, 1. (Cifra). — En aguas del canal de la derecha del Ebro, en el lugar llamado puente de Piedra, de esta ciudad, ha sido recogido el cadáver de un hombre ahogado que la corriente arrastraba. Sacado del agua y efectuadas las gestiones oportunas por la autoridad, ha podido ser identificado como el vecino de Tortosa Ramón Elías Raventós, de cincuenta y seis años de edad.

Parece ser que el señor Elías salió de Tortosa con una camioneta de su propiedad, la cual dejó abandonada junto al canal en aquella ciudad, deduciéndose por ello que el accidente ocurrió en el mismo lugar donde estaba situada la camioneta.

Accidente mortal de un marinero español

ROSARIO (Argentina), 1. (Efe).—En la zona portuaria de esta ciudad se produjo un accidente de fatales consecuencias para un tripulante del barco español "Santa María", que cargaba cereales.

Cuando trabajaba en el entrepuente de la nave con otros compañeros, Ramón González Martínez, español, de cuarenta y cinco años de edad, perdió el equilibrio y se precipitó al vacío desde una altura aproximada de siete metros. Al caer el cuerpo contra la cubierta, el choque le produjo heridas que le causaron la muerte en forma instantánea.

Edward Kennedy no ha leído el informe Warren

Pero cree en él

NUEVA YORK (Efe), 1. — En declaraciones formuladas en Wáshington, el senador Edward M. Kennedy ha dicho que no ha leído el informe de la Comisión Warren "y no tengo intención de leerlo", añadió. Pero que está convencido que Lee Harvey Oswald actuaba solo cuando asesinó a su hermano, el entonces Presidente John F. Kennedy.

El hermano menor del finado Presidente reaccionó con emoción y pesar cuando le fue preguntada, en entrevista de Prensa, sobre su opinión en torno a los recientes libros que ponen en duda la validez del informe de la Comisión Warren.

El senador demócrata por Masschusetts se cubrió la cara con una de sus manos. Después de un momento de silencio respondió firmemente a las preguntas:

Nunca leí el informe de la Comisión Warren y no pienso leerlo. Sin embargo, estoy satisfecho de que represente, por lo menos, los resultados que juzgo exactos."

Kennedy, que cuenta treinta y cuatro años de edad, indicó luego que eso era todo cuanto podía decir sobre el particular.

«Los libertadores USAS», calificado de antinorteamericano

MADRID, 1. (PYRESA). — «Los libertadores USAS», libro del colaborador de la agencia PYRESA Carlos María Ydigoras, ha alcanzado popularidad en los Estados Unidos al ser calificado como «antinorteamericano» en las referencias dadas por la Prensa norteamericana, en la que se hacía resaltar que dicho libro se había constituído en el «bast-seller» de la Feria del Libro madrileña, después de la Biblia. En los seis meses transcurridos desde su aparición han sido publicadas ya cinco ediciones.

Cuando vaya a ser adelantado, cíñase lo más posible, sin acelerar, a la derecha.

ALERTA EN FILIPINAS

Casi trece mil personas han sido evacuadas de la zona del volcán Taal, ante la posibilidad de un terremoto

MANILA, 1. (Efe Upi). — Unas trece mil personas residentes en las proximidades del volcán de Taal han sido evacuadas a consecuencia de un informe de los científicos volcanistas de que pueda producirse un terremoto que afecte a la capital filipina, según informa un portavoz.

Según un informe del comité encargado de la evacuación, doce mil personas, pertenecientes a 2.156 familias, han sido ya trasladadas desde los poblados inmediatos al volcán a otras zonas de mayor seguridad.

El peligro de que la tierra tiemble intensamente en la zona de Taal aumentó ayer a consecuencia de las fuertes erupciones que se vienen observando desde hace algunos días, y se cree que el volcán pueda producir una tremenda sacudida telúrica que afectara a todas las poblaciones situadas en un radio de unos cincuenta a setenta y cinco kilómetros.

Los sismógrafos situados en las proximidades del volcán, según informa el parte meteorológico, vienen registrando desde el 27 de julio intensos temblores de tierra, y añade: «Los terremotos de tipo volcánico son siempre precedidos de erupciones de esta índole.»

Esta mañana, las laderas del volcán, situado en una isla, estaban cubiertas de lava incandescente. La isla se halla desierta y únicamente se hallan en ella los científicos del equipo destacado, que observan diariamente los fenómenos que se producen.

La última gran erupción del Taal tuvo lugar el 28 de septiembre de 1965, en la que resultaron muertas unas doscientas personas.

Esté alerta con los peatones

pues es difícil verlos de noche, sobre todo si usan vestidos oscuros. Casi la mitad de las muertes de peatones ocurren entre las seis de la tarde y medianoche. Las personas que caminan a lo largo de las carreteras o cruzan una calle, con frecuencia se arriesgan alocadamente, porque no se dan cuenta de que el automovilista apenas los ve.

Aumentan los desórdenes...

(Viene de la página anterior)

pasando las atribuciones de los Consejos Superiores al Ministerio de Educación, o para presentar la dimisión a sus cargos, el titular de la Universidad Nacional de la Plata y el decanato en pleno comunicaron telegráficamente al Ministerio del Interior su decisión de "no aceptar las funciones establecidas por la nueva ley". La misma actitud adoptaron las autoridades de las universidades de Córdoba y Rosario.

Distinta postura adoptaron el rector de la Universidad Nacional del Nordeste, con sede en Corrientes, y los decanos de todas las Facultades, los cuales, "considerando necesario contribuir a la pacificación y al desarrollo del país con actitudes positivas en pro del bien común", resolvieron acatar los términos de la mencionada ley y mantenerse en sus funciones.

También comunicaron su decisión de mantenerse en sus cargos, dentro de las normas establecidas por el presidente de la nación, las autoridades de la Universidad Nacional de Cuyo y las de la Universidad Nacional del Sur, radicadas en Mendoza y Bahía Blanca, respectivamente.

Extraoficialmente se ha sabido que los alumnos detenidos durante los disturbios en las Facultades serán puestos en libertad a medida que vayan prestando declaración ante el magistrado.

Próximo Congreso Mundial de Alimentación Animal

Se celebrará en Madrid del 2 al 8 de octubre

MADRID (Cifra). — Durante los días 2 al 8 de octubre próximo se celebrará en Madrid el "Congreso de Alimentación Animal", organizado por la Federación Internacional Veterinaria de Zootecnia, bajo el alto patronato de Su Excelencia el Jefe del Estado español, Generalísimo Franco.

Es propósito de este Congreso el estudio y puesta al día de los problemas relacionados con la alimentación animal, de tan alto interés para los sistemas de explotación intensiva.

Se cuenta con un millar de asistentes que representan unos cuarenta países, y serán presididos, en las sesiones del Congreso, por el doctor Albert Vuyst, profesor de Zootecnia de la Universidad de Lovaina y reconocida autoridad en los problemas de la alimentación animal. Hay seis ponencias oficiales que abarcan el estudio de las cuestiones más importantes en alimentación y más de cien comunicaciones libres.

Como los problemas relativos a la alimentación animal han rebasado el ámbito puramente científico para ganar la calle por el impacto económico que suponen, hemos creído de interés dialogar con el secretario de la Federación Internacional Veterinaria de Zootecnia y secretario del Congreso anunciado, don Carlos Luis de Cuenca, catedrático de la Facultad de Veterinaria de Madrid, quien nos dice:

"Los grandes rendimientos animales logrados por la genética, y los avances sanitarios y profilácticos, no pueden ser ya sólo satisfechos con los pastos. Como consecuencia ha nacido una técnica muy especializada al servicio de una potente industria preparadora de piensos compuestos, equilibrados, aditivos y correctores. La ciencia de la nutrición animal constituye la base de una economía industrial y comercial poderosa y de origen a la posibilidad de una mejora mundial de la ganadería. En la lucha contra el hambre y al servicio del bienestaar humano, las consecuencias sociales, políticas e incluso espirituales son indudables. Se utilizan hoy computadores electrócnicos para la confección de raciones cada vez más complejas, más variadas y más ajustadas a la economía de la producción, rebajando costes o realizando sustituciones para conseguir el paralelismo entre posibilidades financieras y de abastecimiento.

Se hace preciso en estos momentos un diálogo entre todos quienes viven una misma actividad al servicio del bienestar humano. De aquí el interés despertado por el Congreso. Se revisará el estado actual y el porvenir inmediato de una ciencia, de una técnica y de una industria que mueve enormes capitales en el mundo y que en España ha alcanzado un desarrollo portentoso. La irrupción en el mercado del gran tonelaje de piensos preparados que se fabrican actualmente ha provocado un gran impacto en nuestra ganadería, hasta el punto de que especies aferradas al pasto, como la ovina, comen hoy piensos preparados.

Para nuestro país es fundamental pasar, por ejemplo, de 1.000 ó 1.500 litros de leche, como media por vaca, a 3.000 o más; de 1,5 kilos de lana por oveja a cuatro o más; las gallinas que pongan 240 huevos al año, en lugar de 80.

Indicativo de la importancia del problema alimenticio animal es ese 60 u 80 por 100 de los gastos totales que importa la misma en una explotación racional ganadera. Se ha logrado conseguir con dos kilos de pienso un kilo de carne de cerdo."

Como interés para las amas de casa, el señor Cuenca termina puntualizando que "hacer" un litro de leche vale medio kilo de pienso, más o menos. Por tanto —y ésto lo agrega el informador—, si ese medio kilo vale tres pesetas y éstas representan el 60 por 100 del gasto, una sencilla operación nos da la cuenta de que vale cinco pesetas el litro de leche de vaca tan sólo en lo referente al capítulo alimentación. Si a ésto agregamos los demás gastos de la explotación y la higienización del producto para uso humano se puede ver con facilidad que no hay posibilidades de venta a los precios conocidos. La consecuencia es, si hay que vender más barato del coste, producir más, aguando la leche. Y con esta reflexión, no demasiado optimista, terminamos.

ACTOR INTERROGADO

LUCCA (Italia).—El actor americano William Holden al salir del Tribunal de Lucca, entre el cónsul de Estados Unidos en Florencia y un oficial de la Corte, después de ser interrogado en relación con un accidente de automóvil ocurrido en el que hubo víctimas.

(Telefoto Upi-Cifra)

PARADAS DE TAXIS

Plaza Mayor	228280
Ferrari	228290
Claudio Moyano	222282
Calvo Sotelo	228212
Plaza de España	228223
Plaza Tenerías	232064
Angustias	228205
Plaza de Santa Cruz	228274
Plaza de la Cruz Verde	228270
Plaza de San Bartolomé	228245
García Morato	232072
"4 de Marzo"	232183
Plaza de Colón (Avenida de la Estación)	228353
San Pablo	228228

SANTO DEL DIA

SAN PEDRO "AD VINCULA" († 43)

a en este día la Iglesia la festividad de las cadenas o príncipe de los Apóstoles, San Pedro, cuya prisión en los "Hechos de los Apóstoles" con estas palabras:

"En este mismo tiempo, el rey Herodes se pasó a perseguir a algunos de la Iglesia. Primeramente hizo degollar a Santiago, hermano de Juan. Después, viendo que ésto complacía a los judíos, determinó también a Pedro. Eran entonces los días de los Azimos. Habiendo, pues, logrado prenderle, le metió en entregándole a la custodia de cuatro piquetes de soldad designio de presentarle al pueblo y ajusticiarle después cua. Mientras Pedro estaba así custodiado en la cárcel, hacía sin cesar oración a Dios por él... Mas he aquí pente apareció —en la cárcel— un ángel del Señor, llenó de resplandor toda la pieza; y tocando a Pedro o, le despertó, diciendo: "Levántate al punto." Y en tante se le cayeron de las manos las cadenas. Díjole, el ángel: "Ponte el ceñidor y cálzate las sandalias." Díjole más: "Toma tu manto y sígueme..." Pasada la segunda guardia, llegaron a la puerta de hierro que ciudad, la cual se les abrió por sí misma. Saliendo por inaron hasta el fin de la calle, y súbitamente desapa- su vista el ángel. Entonces Pedro, vuelto en sí, dijo: que entiendo bien que verdaderamente el Señor ha u ángel, librándome de las manos de Herodes y de la n de todo el pueblo judaico." Y habiendo pensado lo hacer, se encaminó a la casa de María, madre de Juan, nombre Marcos, donde muchos estaban congregados en Y Herodes, haciendo pesquisas por hallarle, y dando cha la sumaria a los de la guardia, los mandó llevar a.

RAL DE MAÑANA

eñora de los Angeles

Alfonso María de Li- tor, y confesor; Este- Máximo, obispo; Evodio, Rutilio, már-

e San Alfonso María o. Blanco. III clase. ración de San Este-

SANTORAL DE HOY

Santos Hermanos Macabeos, Pedro, Ad-víncula; Bono, presbítero; Fausto, Mauro, Aquila, Domiciano, Rufo, Menandro, Accio, Fe, Esperanza, Caridad, vírgenes; Félix, Justino, Leoncio, Nemesio, B. Pedro Fabro S. J.,

Misa: De Feria (domingo IX de Pentecostés). Verde. IV clase. Conmemoración de los Santos Hermanos Macabeos.

OL, LA LUNA Y LAS ESTRELLAS

oy, día 1 de agosto de 1966. Van transcurridos 212 días l presente año y faltan 153 para que termine. El Sol salido a las 5 horas y 12 minutos y se pondrá a las horas y treinta minutos. La Luna saldrá a las 20 minutos y se pondrá a las 4 horas y 51 minutos. Nos en fase lunar de Luna llena.

EL TIEMPO, AYER Y HOY

IN METEOROLOGICO DE VALLA- resión: A las 8 horas, 702,0; a las 14, 701,3. Temperatura máxima de ayer: 28,0. Mínima de hoy: 12,4.

DA DIA REFRAN

"A quien duerme, duérmele la hacienda. Reprocha a los holgazanes, que no interesándose por sus bienes, no pueden alcanzar de ellos provecho.

RADIO Y TELEVISION

OZ DE VALLADOLID

-NOCHE.—17,00: Música de cine. 17,30: o", de Florencia Barclay (cap. 48 y úl- 00: El concierto de la tarde. 18,30: Te- 19,00: "La montaña de plata" (capí- 19,30: Desde la Quinta Avenida. 20,00: e ritmos. 21,00: Canciones de festiva- Comentario. 21,35: Disco sonrisa. 21,55: noticiario. 22,00: Diario hablado para Radio Nacional. 22,15: El disco del Ultimo minuto deportivo. 22,45: Mú- ar. 23,00: Concierto de noche: "Sinfo- 1 en re, Op. 13", de Rachmaninoff. enata a media luz. 00,25: Antes del 0,30: Lectura de programas y cierre.

RADIO VALLADOLID

TARDE-NOCHE. — 17,00: "La intriga" (capítulo 36). 17,30: "Al sonar la campana" (cap. 31). 18,00. Intermedio musical. 18,30: "Entre la espada y la pared" (cap. 66). 19,00: "El derecho de los hijos" (cap. 111). 19,30: Viejas canciones. 19,35. Discos dedicados y del oyente. 19,55: Siempre hay una canción. 20,00: Hora sinfónica. 21,00: "Amores decisivos". 21,30: "Peter Gay". 21,45: Actualidad literaria. 22,00: Noticias de Radio Nacional. 22,15: "Plaza Mayor". 22,30: Un momento de música. 23,00: "Patrulla de noche". 1,00: Edición de madrugada en la cadena S. E. R. 1,15: Lectura de programas y cierre de la estación.

EVISION PAÑOLA

PARA HOY

RAL.—7,00: Carta de ,15: Presentación y 7,20: España al día. ncés. 7,55: Carta de cias. 8,02: "Diga 33". umental. 8,35: Siete al Concilio.

.—8,50: Dibujos ani- 00: "Ayer, domingo" nces. 9,30: Telediario. nces. 9,51: Media hora 20: "Asesinato regio", e "Hong-Konk". 11,20: o lanzado", concurso ediario. 00,15: El alma . 00,20: El programa a, meditación y cierre.

ARA MAÑANA

MESA. — 1,45: Carta . 2,00: Presentación y 2,05: Mundo animal. orama de actualidad. diario. 3,20: Punto de : Novela: "Marie Cu- 2,0) 3,50: Revista pa- jer. 4,00: Telefilm de "Bourbon Street". 5,00: .

RAL.—7,00: Carta de 7,15: Presentación y 7,20: España al día. ncés. 7,55: Momento. música.

.—8,45: Dibujos ani- 00: "Tendido 13". 9,30: . 9,45: Avances. 9,47: nformativo. 10,15: Te- la serie "Agente secre- : "El tercer rombo" ediario. 12,00: El alma . 00,05: El programa a, meditación y cierre.

ESPECTACULOS

ALAMEDA.—Desde las 4,30, "Duelo en el barro" (3) y "El duende de la opereta" (3).
AVENIDA.—Desde las 5, "Ladrón a la fuerza" (2) y "Puerta cerrada" (2).
CALDERON. — A las 5, 7,45 y 10,30, "Un lugar llamado Glory" (2).
CAPITOL.—Desde las 4,30, "Hombres que dejan huellas" (3 R.) y "El día y la hora" (3).
CARRION. — A las 5, 7,45 y 10,30, "Tierra de fuego" (3). Estreno.
CERVANTES.—Desde las 4,30, "La mano roja" (3) y "Azafatas con permiso" (3).
COCA. — Desde las 4,30, "Topkapi" (3 R.) y "Piso de soltero" (3).
DELICIAS.—Desde las 4,30, 'Crimen en Montecarlo" (3 R.) y "Débiles mujeres" (3 R.)
GOYA.—Desde las 4,30, "La barca sin pescador" (3) y "Los cuatreros" (2).
LAFUENTE.—Desde las 4,30, "El puente de Waterloo" (3 R.) y "Cerco de fuego" (3).
LOPE DE VEGA.—A las 5, 7,45 y 10,30, "Brazos de terciopelo" (3 R.)
PRADERA. — Desde las 4,30, "Despiste ministerial" (3) y "Agente 007 contra doctor No" (3 R.)
REX.—Desde las 4,30, "El último mohicano" (2) y "La primera aventura" (2).
ROXY.—A las 5, 7,45 y 10,30, "Ráfagas de violencia" (3 R.)
ZORRILLA.—Desde las 11, "Invitación a un pistolero" (3) y "125 rue Montmartre" (3).

FARMACIAS HOY HACEN GUARDIA

Teresa Gil, 22. Angustias, 26. Salamanca, 41. Labradores, 7. Paseo de San Vicente, 43. San Ignacio, 9. Plaza del Doctor Marañón, 1 (Grupo Solís).

U H F

PARA HOY

NOCHE.—8,45: Carta de ajuste. 900: Documental. 9,15: Inglés. 9,30: Telediario. 9,50: Edición especial. 10,20: Concierto. 11,50: Despedida.

PARA MAÑANA

NOCHE.—8,45: Carta de ajuste. 9,00: Presentación. 9,02: Documental. 9,15: Inglés. 9,30: Telediario. 9,45: Avances. 9,47: Concurso náutico. 10,15: Documento. 11,15: Telefilm de la serie "Embrujada". 11,45: Despedida.

VIDA CATOLICA

CULTOS

EXPOSICION DEL SANTISIMO

Santiago.—A las 6,30 de la tarde; a las 7,30, rosario, reserva y misa.
PP. Jesuítas.—A las 7,30, exposición y rosario, y a las 8,30, misa.
PP. Dominicos. — A las siete y media de la tarde, seguida de la santa misa.
Reparadoras.—De 8,30 de la mañana a 6,30 de la tarde.
Esclavas.—De 8,30 de la mañana a las seis de la tarde.

MISAS EN LA IGLESIA CASTRENSE DE SAN FELIPE NERI

Horario a partir de hoy hasta finales de septiembre:
Días festivos: A las 9,30, 12,30 y 6,30 de la tarde.
Días laborables: A las 9 y 9,30.

PADRES FRANCISCANOS

Segundo día del triduo a Nuestra Señora de los Angeles o de la Ponciúncula, a las siete y media de la tarde. A continuación, la misa de ocho, y en ella plática del triduo.

El jubielo acaba mañana, a las doce de la noche. Se puede ganar éste en todas las iglesias franciscanas con las condiciones ya conocidas de confesión y comunión y rezo de seis Padrenuestros, Avemarías y Glorias en cada visita.

DESCALZAS REALES

Jubileo de la Porciúncula, hoy y mañana. A las 7,30 de la tarde, exposición y ejercicio. Mañana predicará el padre Constantino López, C. M. F.

EL PRELADO PRESIDIO LA PROCESION PARROQUIAL DE SAN IGNACIO (Pajarilllos)

Ayer, festividad de San Ignacio de Loyola, titular de la parroquia de los Pajarillos, se celebraron solemnes cultos en su honor en el simpático barrio, que fueron presididos por el señor Arzobispo, asistiendo a los mismos representaciones de Cáritas Diocesana, Conferencias de San Vicente y numerosos fieles.

La misa solemne fue oficiada por el señor cura párroco, don Jerónimo Martín, procediéndose inmediatamente después a la procesión, con la imagen del Santo, que recorrió las principales calles del barrio. En el desfile procesional figuraban los niños del Colegio de "La Enseñanza", la banda de cornetas y tambores de la "Institución Gandásegui" y la "Tuna" de los Josefinos.

Por un tráfico MAS SEGURO MAS FLUIDO MAS CORDIAL

circule por la derecha

CONDUCTOR: Se lo pide la Jefatura Central de Tráfico

TIEMPO PERDIDO

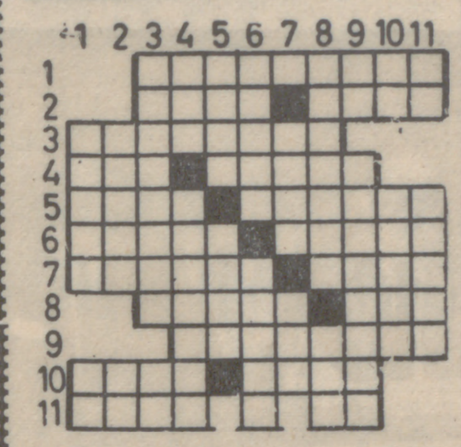

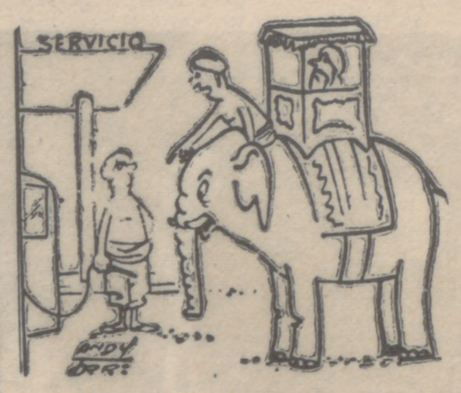

—¡Veinte litros de agua! ¡Por favor!

HORIZONTALES. — 1: En plural, sin nadie 2: Ondas. Producto de la uva. 3: Andaba. 4: Nombre de letra. Quiérela. 5: Extremidad de los animales. Condiméntanos de cierta manera. 6: Tuésteme. Puerto ruso. 7: Graciosa. Al revés. gran cantidad de agua dulce o salada. 8: Alegre. En sentido figurado, cerca. 9: Escogidos. 10: Al revés, termine. Cierta clase de paño. 11: Ciertos empleados de las estaciones.

VERTICALES.—1: Plantas de las uvas. Al revés, pronombre. 2: Mezcla con las manos. Al revés, cierta carta de la baraja. 3: Domínela. Al revés, artículo. 4: Apliqué la nariz. Sale el sol. 5: Cierto pelo de algunos animales. Concejal miembro del Ayuntamiento. 6: Al revés, quisiese. Quiérale. 7: Muestra externa de cariño. Al revés, manda. 8: Respondido. Terminación del diminutivo. 9: Habla. Llenos. 10: Preposición. Al revés, fin. 11: Preposición. Cuartos.

LA SOLUCION EN LA SECCION DE ANUNCIOS ECONOMICOS

Concurso entre Centros de Enseñanza sobre la Campaña "Mantenga limpia España"

Orden de 22 de junio de 1966 por la que se convoca concurso entre los Centros oficiales y no estatales de enseñanza para premiar la labor realizada por sus alumnos en relación con la campaña "Mantenga limpia España".

Artículo 1.º—Se crean, con carácter extraordinario y por una sola vez, un premio provincial por cada una de las provincias del país y un premio nacional, destinados a galardonar a aquellos alumnos de Centros oficiales o no estatales de enseñanza comprendidos entre los siete y los catorce años de edad que se hayan distinguido en el estudio y realizaciones prácticas relacionadas con la labor de limpieza y embellecimiento.

Art. 2.º—Los premios provinciales estarán dotados cada uno de ellos con un tocadiscos, una colección de discos didácticos para la enseñanza de un idioma extranjero y un lote de publicaciones por valor de 5.000 pesetas, con destino al centro escolar cuyos alumnos se hayan distinguido en cada provincia en el estudio y realizaciones prácticas relacionadas con la labor de limpieza y embellecimiento. Se entregará también al director del Centro de enseñanza galardonado una placa metálica, que fijada en lugar destacado, acredite y conmemore la obtención de dicho premio provincial.

Asímismo se establecen veinticinco premios, consistentes en un viaje por territorio nacional de los organizados por el Servicio de Rutas Nacionales de la Subsecretaría de Turismo, premios que se sortearán ante las cámaras de TVE entre los centros de enseñanza galardonados con los premios provinciales. En cada uno de dedichos viajes participarán dos alumnos del Centro de enseñanza, escogidos también mediante sorteo entre el total de los que compongan la clase o grupo galardonado, a cuyo efecto se habrá acompañado en su día a la documentación presentada una lista en que se relacionen estos alumnos, señalando un número de referencia a cada uno de ellos. Acompañará en cada caso a dichos alumnos el maestro o profesor que haya dirigido los trabajos galardonados.

Entrará en sorteo la totalidad de los centros de enseñanza ganadores de los premios provinciales, excepto aquel que hubiese obtenido el premio nacional.

Art. 3.º—El premio nacional estará dotado con un proyector cinematográfico de 16 milímetros y un lote de publicaciones por valor de 25.000 pesetas, concediéndose también la correspondiente placa metálica acreditativa de la obtención de dicho premio nacional. Un maestro o profesor de la clase premiada realizará un viaje por territorio nacional con un grupo de sus alumnos, hasta un número de cuarenta personas.

Asimismo, TVE realizará un reportaje sobre el centro escolar premiado y la localidad en que se halle situado.

Art. 4.º—Podrán tomar parte en este concurso los alumnos que se señalan en el artículo primero de esta Orden, agrupados cuando sea posible por clases o cursos; las instancias de solicitud deberán ser suscritas por los maestros o directores de los centros de enseñanza y entregagadas en las respectivas delegaciones del Ministerio de Información y Turismo antes del próximo día 1 de febrero de 1967, acompañando memorias o trabajos escritos por los alumnos en que se reflejen las enseñanzas recibidas durante el curso en materia de limpieza y las realizaciones prácticas llevadas a cabo por el grupo de alumnos y por cada uno de ellos en el ámbito del centro de enseñanza y en su localidad, como materialización de las enseñanzas teóricas, realizaciones que pueden consistir en trabajos manuales, de embellecimiento, de jardinería o de cualquier otro tipo, siempre y cuando estén relacionados con la materia "limpieza". Asimismo se acompañará a la instancia de solicitud la relación de alumnos que se señala en el párrafo segundo del artículo segundo de esta Orden.

Art. 5.º—El Jurado calificador de los premios provinciales estará constituido en cada provincia por el Delegado Provincial del Ministerio de Información y Turismo, como presidente; actuarán como vocales de este Jurado, del que será secretario el de la Delegación Provincial de este Ministerio, un representante del Gobierno Civil, otro de la Diputación Provincial y los inspectores jefes de Enseñanza Primaria y Enseñanza Media de la provincia.

Art. 6.º—El Subsecretario de Turismo presidirá el Jurado que designará la concesión del premio nacional, y actuarán como vocales de este Jurado los directores generales de Información, Radiodifusión y Televisión y de Empresas y Actividades Turísticas, un representante del Ministerio de Educación y Ciencia y un funcionario designado por la Dirección General de Información, que actuará como secretario del Jurado nacional.

Art. 7.º—Los Jurados provinciales se reunirán para deliberar sobre los trabajos y otorgar el premio provincial antes del día 20 de febrero de 1967, fecha en que se dará a conocer el resultado del concurso provincial.

El premio nacional se hará público en la segunda quincena del siguiente mes de marzo, y a él optarán todos los centros de enseñanza galardonados con los premios provinciales, cuyas Memorias habrán sido previamente elevadas al Ministerio de Información y Turismo por los Jurados provinciales para su estudio y calificación por el Jurado nacional.

Durante la segunda quincena del mes de marzo, y ante las cámaras de TVE, se hará el sorteo de los veinticinco viajes a que pueden optar los ganadores de los premios nacionales en la forma que señala el artículo segundo de esta Orden.

Art. 8.º—Los fallos dictados por los Jurados provinciales y por el Jurado nacional serán inapelables.

Art. 9.º—Las Memorias y otros documentos que hayan sido presentados por los concursantes, con excepción de aquellos que correspondan a centros de enseñanza premiados, podrán ser retirados de las Delegaciones Provinciales del Ministerio de Información y Turismo respectivas en el plazo de dos meses a patir del día en que se haga público el fallo del concurso provincial.

Matrícula en el Conservatorio

A partir de hoy y hasta el día 30 queda abierto el plazo de matrícula para todos los alumnos de enseñanza *no oficial* que deseen examinarse.

El plazo de matrícula gratuita termina el día 14.

Los que se matriculen pasados los plazos que se indican abonarán derechos dobles.

CRONICA REGIONAL

MEDINA DEL CAMPO

El mercado de ganados

(De nuestro corresponsal, Luis Vega Debrán.)

Con buen tiempo y ambiente se ha celebrado el último mercado correspondiente al mes de julio, efectuándose muchas operaciones en la especie lanar, siendo elevado el número de corderos vendidos. En cuanto a las demás especies las operaciones realizadas no fueron muchas.

En ganado lanar presentaron a la venta 15.318 cabezas, y, como se dice, éstas fueron vendidas en su casi totalidad para diferentes poblaciones y provincias.

En los precios pocas fueron las variaciones que se registraron, ya que, al parecer, se mantienen como los del anterior mercado, siendo los más solicitados los corderos de buenos rendimientos en carnes y por lo tanto lo que más se paga.

El ganado vendido fue transportado en gran número en camiones estacionados en las proximidades del recinto del mercado, y también en mucha cantidad en vagones jaulas dispuestos al efecto por la Renfe.

Se cotizaron las ovejas gordas para matadero, según clases, entre 22 y 23 pesetas kilo vivo; otras también de buena clase, pero de rendimiento algo más bajo, entre 19 y 21 pesetas kilo vivo, y con rendimientos más inferiores, de 17 a 19 pesetas kilo vivo, y el desecho, desde 14 pesetas kilo vivo.

En corderos, punto fuerte de este mercado, hubo diversidad de precios, siendo los mejor cotizados los gordos o de grandes rendimientos cárnicos, que a su vez fueron los más solicitados. Estos se pagaron entre 28 y 30 pesetas kilo vivo; otros también gordos, pero de rendimientos más bajos, entre 25 y 27 pesetas, y los de rendimientos más bajos oscilaron desde 23 pesetas kilo. Corderas para vida se pagaron a 37 y 40 pesetas kilo, y las destinadas para matadero, según carnes y raza, entre 31 y 34 pesetas kilo vivo.

Carneros para matadero, entre 25 y 26 pesetas kilo vivo, según edad y rendimientos cárnicos.

Además de los precios que antes se reseñan, por nuestra parte vimos las operaciones que siguen: 180 carneros churros primales, para Burgos, a 28 pesetas kilo vivo; 80 carneros churros primales, para Madrid, a 28,50; 82 carneros merinos primales, también para Madrid, a 25 pesetas; 60 ovejas castellanas, a 24 pesetas, para Burgos; 130 carneros primales churros, para Segovia, a 1.000 pesetas ejemplar, y 130 corderas castellanas, para Zaragoza, a 1.300 pesetas unidad, con un peso de 30 a 32 kilos.

En ganado porcino presentaron a la venta 375 ejemplares y se observó algo más de movimiento en las ventas que en el anterior mercado. Los precios, aún sin estabilizarse, pero algo más completos que los pasados mercados. Se cotizaron los ejemplares blancos cebados, según raza, entre 28 y 32 pesetas kilo vivo; los de siete semanas, entre 700 y 850 pesetas ejemplar, según tamaño, y los de tres meses, desde 1.000 pesetas en adelante, también según tamaño y raza.

En ganado vacuno presentaron a la venta cuatro ejemplares, siendo escasas las operaciones realizadas en el mercado y más abundantes las efectuadas en los establos. Se cotizaron las vacas para matadero, según raza, entre 23 y 26 pesetas kilo vivo; toros cebados, entre 37 y 40 pesetas kilo, y vacas de leche, según producción, entre 17.000 y 24.000 pesetas.

En ganado mular y caballar presentaron a la venta tres ejemplares, todos ellos para matadero. Se cotizaron los caballos, según carnes, entre 2.000 y 6.000 pesetas, y las mulas, entre 1.500 y 5.000 pesetas, según carnes.

En ganado asnal, dos ejemplares a la venta, y no vimos se efectuaran operaciones.

Congreso Nacional de la Iglesia Misionera

Del 10 al 12 de agosto tendrá lugar, en el Seminario Nacional de Misiones Extranjeras, de Burgos, el Congreso Nacional de la Iglesia Misionera, organizado por la Dirección Nacional de las Obras Misionales Pontificias con ocasión del cincuentenario de la pontificia Unión Misional.

Tema central del Congreso será "El decreto conciliar sobre la actividad misionera de la Iglesia".

Su finalidad principal consistirá en la formación de un amplio frente de cooperación misional entre todas las obras y movimientos que ayudan a las misiones.

Este Secretariado Diocesano de Misiones de Valladolid se pone a disposición de todos los interesados para facilitarles información, tarjetas de congresista, diplomas de socios protectores y beneméritos, viajes con reducción de las tarifas ferroviarias, alojamiento, etcétera.

Todos los días, de once a una, pueden visitar las oficinas del Secretariado, en el Palacio Arzobispal, o llamar, si lo prefieren, al teléfono 221118, en la seguridad de ser atendidos en todos los aspectos relacionados con el Congreso.

MOVIMIENTO DEMOGRAFICO

JUZGADO NUMERO UNO

NACIMIENTOS. — María Nuria Manrique Fernández, Cesáreo Santos Rodríguez, María del Rocío Casado Vallejo, Federico Hernández Fraile, María Jesús García Bermejo, Angel Pardo Pérez, María Isabel Barcenilla Ortega, Rafael García Marcos, José Luis García Yagüe, María Cristina García Arribas, José Antonio Rodríguez González, María del Carmen Sevillano Fernández, Celestino Colinas Nieto y Domingo Rivas Fraile.

DEFUNCIONES.—Eduardo Mata Luis.

JUZGADO NUMERO DOS

NACIMIENTOS.—Robert Julián Edwards Ruiz, Jesús Ajo Rodríguez, José Miguel Martín Alvarez, Eugenio García Tejerina, Alfredo Fernández Palencia, Víctor Manuel Miñambres del Moral y Dulce María García Manzano.

DEFUNCIONES. — Anastasio de la Torre Valverde, Consuelo Gómez Pinto y Francisco Javier García Martín.

Mujer arrollada y muerta por un vehículo de maniobras

A la una y media de la tarde fue arrollada y muerta por un vehículo de maniobras de la Renfe, en la vía número cinco de la Estación del Norte, una mujer, que, identificada, se llamaba Horencía Balbás Tadeo, de cincuenta y cuatro años de edad, natural de Palencia y domiciliada en nuestra ciudad, calle de Granada, 5.

Se presentó el Juez de Instrucción de Guardia en el lugar del suceso, quien practicó las diligencias oportunas del caso y ordenó el levantamiento del cadáver para su traslado al depósito judicial.

SGCB2021

En el Palacio de Santa Cruz

Apertura del Curso de Cinematografía de la Cátedra de Cine

PRESIDENCIA DEL ACTO

UN GRUPO DE ASISTENTES A LA INAUGURACION

Esta mañana, a las once, en el Palacio de Santa Cruz, se ha celebrado el acto de apertura del curso de Cinematografía de la Cátedra de Historia y Estética de la Cinematografía de la Universidad de Valladolid.

Presidieron el acto el rector, don Luis Suárez Fernández; delegado provincial del Ministerio de Información y Turismo y director de la Semana Internacional de Cine Religioso y de Valores Humanos, don Antolín de Santiago y Juárez; director del Curso de Educadores, padre Carlos Stahelin; director de la Cátedra, don Antonio Bethencourt, y profesor del curso, padre Cesar Vaca.

En primer lugar el padre Stahelin se dirigió a los alumnos para esbozar en breves palabras los temas que se van a tratar en el curso y las películas que serán proyectadas. Y a continuación, el doctor Luis Suárez Fernández pronunció la lección inaugural, en la que trazó de forma magistral una historia del séptimo arte desde su evolución hasta la época actual, su paralelismo y adecuación a las demás artes y su importancia actual. Analizó las cinco grandes etapas del cine hasta llegar al actual cine de denuncia, positivo porque pone al descubierto los grandes males —sexo, violencia— de nuestra época. El doctor Suárez Fernández fue calurosamente aplaudido al final de su brillante disertación.

A la una de la tarde los alumnos asistieron a la primera proyección del curso.

AVISOS

HERMANDAD DE EXCOMBATIENTES DE LA VIII BANDERA DE CASTILLA

El próximo día 3, a las ocho de la tarde, se celebrará la misa mensual por los caídos y fallecidos de la Bandera, así como por las necesidades de los familiares de la misma, a cuyo piadoso acto deberán asistir todos, al ser posible acompañados de sus familiares. Se invita asimismo a las Hermandades de Excombatientes constituídas en esta capital: Alféreces y Sargentos Provisionales, División Azul, 1.ª y 7.ª Banderas de Castilla, Tercios de Requetés, Marinos Voluntarios, etc. La misa será, como de costumbre, en la iglesia de María, Reina de la Paz, en la Plaza de España.

HALLAZGOS

En la Oficina de la Policía Municipal se encuentran depositados, a disposición de las personas que acrediten ser de su pertenencia: Un sobre conteniendo cierta cantidad en billetes del Banco de España. Una carpeta conteniendo varias cuartillas, sobres y una relación de fincas. Otra carpeta conteniendo apuntes y un libro de Geometría y Trigonometría. Unas radiografías a nombre de Romualdo García. Un carnet de Familia Numerosa a nombre de Severino Mencía Pérez. Una tarjeta de identidad del Instituto de Cultura Hispánica, a nombre de la súbdita norteamericana Linda Savini. Un sobre conteniendo una tarjeta del Seguro Obligatorio de Enfermedad y otros documentos a nombre de Macario Fernández Lobato.

En la Oficina de la Policía Municipal se informará dónde se encuentran depositadas tres ovejas encontradas en la calle de las Eras.

BARRIO «4 DE MARZO»

FIESTAS EN HONOR DE SANTO DOMINGO DE GUZMAN

DIA 3 DE AGOSTO.—A las siete de la tarde, comienzo de las fiestas con el Pregón de las mismas por don Antonio Olivares, locutor y director del Cuadro de Arte de "La Voz de Valladolid"; elección de la Reina de las fiestaas y sus damas de honor y actuación del grupo artístico de "Educación y Descanso". A las nueve y media de la noche, gran quema de fuegos artificiales. A las once, fiesta de sociedad, con la presentación de la Reina de las Fiesas.

DIA 4, festividad de Santo Domingo de Guzmán.— A las diez de la mañana, en la iglesia de Santo Domingo de Guzmán, solemnidad religiosa. A las cuatro de la tarde, comienzo de los campeonatos de dominó. A las cinco, en la calle Falla, grandes cucañas infantiles y carreras de cintas. A las siete y media, gran verbena-baile. A las diez de la noche, quema de fuegos y suelta de un toro de fuego. A las once, fiesta de sociedad.

DIA 5.—A las cuatro de la tarde, continuación de los campeonatos de dominó. A las siete, en el campo de la Federación, comienzo del II Trofeo de fútbol «Santo Domingo de Guzmán». A las siete y media, gran verbena-baile. A las ocho de la noche, exhibición de judo. A las once, gran velada de boxeo con intervención del campeón de España, García Puente.

DIA 6.—A las cuatro de la tarde, continuación de los campeonatos de dominó. A la misma hora, campeonato de mini-basket. A las siete, continuación del III Trofeo de fútbol, en el campo de la Federación. A las siete y media, gran verbena-baile. A las nueve y media de la noche, quema de fuegos artificiales. A las once, fiesta de sociedad.

DIA 7.—A las diez de la mañana, I Trofeo de Piragüismo «Santo Domingo de Guzmán». A las once, gran prueba ciclista en circuito cerrado. A la misma hora, última jornada del III Trofeo de fútbol. A las once, I Trofeo «Santo Domingo de Gurmán» de baloncesto y balonvolea femenino y masculino. A la misma hora, I Trofeo de pedestrismo en las categorías de infantiles (1.500 metros) y de mayores (3.000 metros). A la una de la tarde, gran festival concurso de Conjuntos Músico-Vocal noveles y entrega de premios y trofeos de todos los campeonatos. A las siete y media, última gran verbena-baile. A las diez y media, quema de fuegos artificialesy suelta del «Toro de Fuego». A las once, fiesta de sociedad.

TELEFONOS DE «LIBERTAD»

Dirección	226823
Redacción	222584
Administración	222373

Delegación Administrativa de Educación y Ciencia

Autorización y cambio de provincia a los maestros de propiedad provisional

El señor Director General de Enseñanza Primaria, por resolución de 23 del actual, ha resuelto conceder un plazo, que terminará el sábado 13 de agosto próximo para que los maestros que habiendo realizado la oposición a ingreso en el Magisterio en una provincia hubiesen sido adscritos a otra por falta de vacantes en la de origen, y que como consecuencia de la resolución de los concursos de traslados hayan resultado desplazados de las escuelas que servían en propiedad provisional puedan solicitar su nombramiento con igual carácter en aquella en que efectuaron la oposición, siempre que la existencia de vacantes lo permita.

No se accederá a tal cambio en el caso concreto de aspirar a la provincia de Madrid (maestras) por no existir en absoluto vacantes al efecto.

Los maestros interesados dirigirán sus peticiones a la Delegación Administrativa de la provincia en que efectuaron la oposición, cursándolas por conducto de la Delegación en que venían sirviendo provisionalmente, la cual al momento de recibirla estampará una diligencia haciendo constar si efectivamente el maestro solicitante ha sido desplazado de la escuela que en tal provincia servía, remitiéndola en el mismo día a la Delegación de la provincia a que aspire ser destinado el maestro.

Caso de no haber resultado desplazado el maestro en cuestión, la Delegación Administrativa de la provincia en que venía sirviendo el interesado no dará trámite a la instancia, devolviéndola al mismo con la indicación de hallarse obligado a reintegrarse a su escuela al comienzo del curso escolar.

El día 18 de agosto próximo las Delegaciones a que afecte, una vez recibidas las peticiones de los maestros que aspiran a ser nombrados en tal provincia, y a la vista de las vacantes que en dicho día existan en la misma, procederán a acceder a las peticiones de aquellos que tengan cabida, comunicándolo así a las Delegaciones en que los interesados hayan venido sirviendo provisionalmente para conocimiento de éstas y de los mismos (a tal efecto deberán los peticionarios hacer constar claramente el domicilio al que les habrá de ser notificado el oportuno acuerdo), y devolverán a dichas Delegaciones las solicitudes de quienes no tengan cabidad y en consecuencia hayan de obtener el destino provisional en la misma en que venían sirviendo.

Las preferencias para atender a estos cambios vendrán determinadas por la mayor antigüedad y, dentro de ésta, por el mejor número obtenido.

Una vez que se haya accedido al cambio solicitado, los nombramientos se llevarán a cabo en la sesión que las Comisiones Permanentes de Educación Primaria habrán de celebrar el jueves, día 8 de septiembre próximo. Estos aspirantes serán colocados en la lista conjuntamente con los desplazados de la propia provincia, siguiéndose para la elección el orden que resulte conforme a los apuntados criterios de promoción y número.

No se accederá a ningún otro cambio que no esté fundamentado estrictamente en los casos previstos en dicha resolución.

SECCION FEMENINA

CURSO DE SALVAMENTO Y SOCORRISMO

Las alumnas que realizaron el Curso de Socorrismo organizado por la Sección Femenina durante mayo, pueden pasar a recoger el carnet y diploma por la Delegación Local de la Sección Femenina, de doce a dos.

EN LA CASA DE CERVANTES

«Doña Francisquita» en la 267 Mañana de la Biblioteca

El domingo, en la Casa de Cervantes, tuvo lugar la 267 audición de las "Mañanas de la Biblioteca". Se dedicó a oír música, con una estupenda grabación de "Doña Francisquita", del maestro Amadeo Vives.

Lucieron las voces de Ana María Olaria, Alfredo Kraus, Dolores Pérez, Santiago Ramallé, Ramón Alonso, Pilar Quirós, Tino Moro y Pedro Lavirgen.

El concierto duró una hora, aproximadamente, y fueron muchos los aplausos y plácemes cosechados.

SOCIEDAD

Enlace Curiel-Ramos

En la capilla del Colegio de Nuestra Señora de Lourdes, de los Hermanos de la Doctrina Cristiana, adornada con profusión de flores, luces y plantas naturales, unieron sus destinos ante Dios con el sagrado vínculo del matrimonio la distinguida señorita Julia Ramos Jiménez con don José Francisco Curiel Torres, licenciado en Medicina.

A los acordes de una marcha nupcial los novios penetraron en el templo, haciéndolo la novia del brazo de su padre y padrino, don Julián Ramos de la Serna; el novio ofrecía el suyo a su madre y madrina, doña María Torres de Curiel.

Bendijo la sagrada unión y ofició la misa de velaciones el capellan del Colegio, don Carlos Martín Manjarrés, quien pronunció una sentida plática.

Firmaron el acta matrimonial como testigos por parte de la novia don Cándido Sáez de las Moras, consejero nacional del Movimiento; don Primitivo Carvajal Clavero, redactor de LIBERTAD; don Jesús Matallana y don Nicolás Montero, haciéndolo por la del novio su padre, don Facundo Curiel, médico; don Emilio Torres; su hermano don Eduardo Curiel, ginecólogo; don Francisco Curiel y don Eduardo Martín Alonso.

Terminada la ceremonia, los numerosos y distinguidos invitados se trasladaron al Restaurante de la Feria de Muestras, donde fueron delicadamente obsequiados con un cóctel-cena por los contrayentes, saliendo éstos a continuación en viaje de bodas para diferentes ciudades del noroeste español y de la Costa del Sol.

A las muchas felicitaciones que por tan fausto motivo están recibiendo los señores Curiel-Ramos unimos la nuestra muy cordial, deseándoles una eterna luna de miel.

Audiencia PUBLICA

Sentencias de la sem

ROBO Y RECEPTACION DE CHATARRA.—La Sala de lo Criminal ha condenado a Blas P. R., como autor de dos distintos delitos de robo con fuerza en las cosas, de cuantía superior a quinientas pesetas e inferior a diez mil, cualificados por ser mas de dos veces reincidente, a las penas de seis años y un día de presidio mayor por cada delito, accesorias legales y costas; a Pedro M. L., como autor de un delito de receptación, sin la concurrencia de circunstancias, a la pena de seis años y un día de presidio mayor, con inhabilitación absoluta durante el tiempo de la condena, y a la de veinticinco mil pesetas de multa, con arresto supletorio de sesenta días si no la satisface; a que en concepto de indemnización abonen a la perjudicada «Constructora Villaverde» la cantidad de 4.340 pesetas, siendo de abono para el cumplimiento de las condenas impuestas todo el tiempo que ambos procesados hayan estado privados de libertad por esta causa.

EL PADRE DESAHUCIA AL HIJO.—La Sala de lo Civil ha dictado en este asunto el fallo siguiente: «Que debemos confirmar y confirmamos la sentencia apelada de fecha 28 de febrero último que dictó el señor Juez de Primera Instancia de Tordesillas en los «autos» origen del presente rollo, sin declaración especial de las costas del recurso.»

En el último «Considerando» de dicha sentencia se dice que «la oposición del demandado, fundada en que la propiedad del inmueble pertenece al Estado, plantea problema que excede los límites del juicio de desahucio, que deberán ventilar los que en la propiedad, a la sombra de modos el precarista es, al los limitados efectos del juegan, el título que el auténtico sin duda alguna tras no se anule hasta sin eficacia, una de sus pretendida. Por ello procede firmar la decisión del inferior instancia, aun sin menoscabo atribución exclusiva del del recurso».

ACCION NEGATORIA DE VIDUMBRE.—La misma Sala Civil ha dictado el siguiente: «Que debemos confirmar y confirmamos la sentencia dictada por el señor Juez de Primera de Ponferrada en los autos de este rollo se contraen, imposición de las costas en este recurso.»

FERNANDO

SEÑALAMIENTOS MAÑANA

MAGISTRADO DE PENAL (Ley del ...

A las once: Juzgado número uno de Valladolid. Asunto de uso: Ricardo ...

A las once y medio: Juzgado número dos de Valladolid. Lesiones: ... Díez Guerra.

Hoy, sesión del Ayuntam

ORDEN DEL DIA

Acta de la sesión anterior. Disposiciones oficiales. Despacho ordinario. Asuntos de personal.

De Urbanismo. — Propuesta de parcelación en solar del antiguo Cuartel «General Ordoñez». Condiciones para construcción en la manzana 420, limitada por las calles Andalucía, Málaga y Huelva.

De Obras.—Don Dionisio Toquero Villafáñez, construcción de edificio en Gabilondo, ... Manuel Rodríguez Alonso, construcción de edificio en ... 3 y 5 y Don Sancho, ... González Santos, construcción edificio en calle del Agua ... mero. Don Juan Manuel ... Cristóbal, construcción ... en calle de la Cigüeña ... Don Eleuterio Martín ... trucción de edificio en ... Lázaro, esquina a la ... Don Dionisio Encinas ... trucción de edificio en ... Lázaro, sin número.

Don Sebastián Moreno ... construcción de edificio ... te el Sol, 56, y Tras ... tolomé, sin número. ... Capellán Gómez, construcción edificio en calle Queve ... mero. Don Jenaro R... construcción de vivienda ... Niño (Pinar de Antequera) ... Luis María de Azcoitia ... habitabilidad para ... das en carretera Burgos ... ca. Don Julián Morgo ... rroga de licencia ... ción de edificio en ... número 5. Presupuestos ... ciones en casa de ... cipal. Recurso de ... don José María Jo... curso de reposición ... ría Ortega Alvarado.

Expediente sobre ... finca en el Registro ... solares y otros inmuebles ... ficación forzosa.

Concesión de ... petuidad.

Propuesta sobre ... tales existentes en ... materiales del Cemen...

Relación de facturas ... tros.

NOTA DEL AYUN...

El Campo Grande ... abierto de siete ... a once de la ...

Terminadas las obras ... miento del Campo Grande ... mio permanecerá abierto ... de hoy y hasta el ... de siete de la mañana ... la noche, no permitiendo ... de estas horas la ... los recintos acotados ... mento estarán abiertos ... blico los enlaces ... lipinos y Avenida ... Paseo Zorrilla.

Esta limitación ... mejor control y ... nuestro primer ... dose que el cierre ... sectores será más ... por mediación de ... fin de no romper ... los paseos.

Esta Alcaldía está ... colaboración del ... vando con todo rigor ... cuyo incumplimiento ... tado, y espera no ... aplicar otras medidas ... necesario serían de ... veridad.

Trescientos sesenta alumnos del Colegio de la Sagrada Familia, en el Campamento de Riaño

Ayer se incorporaron al Campamento Nacional de Riaño (León) los 360 alumnos del Colegio de la Sagrada Familia que componen este turno, que será mandado por un oficial instructor de esta Delegación y auxiliado por mandos previamente seleccionados. Sabemos que llegaron bien y desde estas líneas les deseamos un feliz turno.

* * *

Sigue abierto el plazo de inscripción para el segundo turno del Campamento Provincial "Onésimo Redondo", instalado en la bahía de Somo-Loredo (Santander). Los reconocimientos médicos para este turno darán comienzo hoy, a las cinco y media de la tarde, en el Servicio de Sanidad de la Delegación Provincial de Juventudes. Toda información que precisen para asistir a este turno, la pueden adquirir en estas oficinas durante las horas de nueve a dos por la mañana y de seis a nueve por la tarde.

LA INDIFERENCIA ANTE EL ACCIDENTE

La tarea de disminuir los accidentes implica, naturalmente, la reducción del riesgo en cuanto a las posibilidades que para que ocurran pueden presentarse.

Para alcanzar esta meta sólo hay un camino, que exige una machacona insistencia. Hay que hacer que el hombre que trabaja reconozca la existencia del peligro como algo real e inmediato, no como un posible lejano al que la distancia le hace parecer más inofensiva. Sin embargo, el accidente nunca está lejos. Está, repetimos, próximo, inmediato, alerta, listo siempre para el ataque, y aprovecha cualquier descuido, cualquier error, para hacerse visible.

Si verdaderamente se pensara lo suficiente en las consecuencias de una lesión; si verdaderamente se meditase con sentido común sobre el trastorno del accidente merced a un simple descuido, es seguro que las cifras disminuirían, pues no es posible suponer que el hombre pueda ser tan disparatado como para abandonar a las circunstancias favorables o adversas sus posibilidades económicas, su bienestar y el de su familia, su progreso, su mejora profesional, por el simple hecho de no querer reconocer o no querer aplicar en su trabajo las medidas de prevención correspondientes.

El hombre que trabaja no puede ser un ente tan absurdo como para despreciar por desidia la satisfacción propia o familiar que puede y debe exigir a su esfuerzo personal.

El problema plantea así un lógico camino que nos lleva a la obligada circunstancia del hombre sensato e inteligente o el hombre insensato y carente del más elemental sentido de responsabilidad.

En una palabra, el hombre sano de cuerpo y espíritu, consciente de su capacidad profesional y exigente del resultado de su trabajo, es, indudablemente, un elemento favorable a la eliminación del accidente. Por el contrario, el hombre carente de responsabilidad va camino del accidente en una equívoca manifestación de su poca inteligencia y de su capacidad profesional.

No obstante las dificultades, debemos proseguir en nuestro empeño y contribuir, porque es labor de muchos, de todos nosotros, a despertar de su indiferencia a ese hombre trabajador que, para su desgracia, no conoce el valor del accidente, no quiere saber que existe el accidente, no da la importancia que tiene el accidente de ese hombre que sólo está dispuesto a sufrirlo y no a evitarlo.

SUCESOS

Hombre muerto

En estado inconsciente fue recogido ayer en la vía pública Eduardo Mata Luis, de sesenta y un años, casado y con domicilio en Valladolid, calle Batallas, número 11.

Trasladado al Hospital Provincial, los facultativos no pudieron hacerle reaccionar y falleció poco después de su ingreso. Se ignoran más detalles.

Anunciando en LIBERTAD ...

RELOJ DE LOS DIAS

SU CARA

Ya saben ustedes lo que acaba de pasar en Inglaterra. Resulta que más de doscientos payasos han solicitado de forma oficial la creación de un registro de caras, para que nadie pueda "fusilar" la de otro, imitar los trazos colorinescos, alegres y casi protoplasmáticos del rostro profesional de un compañero. Escribió Virgilio que "aun la virtud es más hermosa en un cuerpo hermoso". Pero aquí no se trata de eso ni de nada parecido.

Es, sencillamente, que cuando un payaso logra afinar sus coloretes y sus abéñulas, sus lacas y sus perfiladores, puede causar un impacto de risa previo, incluso, a su primera palabra, a su primer gesto, a su primer movimiento efectista en escena. Posee una cara que, por sí sola, causa la risa o predispone a ella. Y, como es lógico, le hace muy poca gracia que se la "pisen", que se la imite cualquier payaso desaprensivo que, por hacerlo, demuestra tener de payaso tan sólo el nombre.

Porque el payaso es un ente social vocacionado al bien. Trabaja para los niños y, cuando tiene cierta categoría, provoca también la carcajada de los mayores. Me gusta el circo porque pienso que la risa que allí nace es la más sana del mundo, la más limpia, la más honesta, la más prometedora. Comprendo que un payaso sienta una especie de envidia ante su propia cara, ya que sabe que poco sería de él sin ella, que los triunfos se difuminarían, que los contratos, incluso, serían mucho más difíciles de lo que ya son. Pero no puedo comprender que un payaso le robe a otro su cara, por la sencilla razón de que significa tanto como robarle su propia esencia, su alma profesional, su carnet de identidad público y manifiesto.

En España no ocurren, por fortuna, estas cosas. Cada payaso tiene su cara, en radical monopolio, y recordamos todos la de Pompoff, la de Teddy, la de Nabuconodonosorcito, la de Zampabollos, la de los Hermanos Moreno, la de Charlie Rivel y la de cuantos han sido y son pieza fundamental de nuestro reino circense. Yo, que lamento dolorosamente no tener aptitudes para trabajar como payaso bajo una carpa gigantesca y ambulante, tengo mi cara. Mi propia cara, fea, cansada, progresivamente rugosa, sudada de mil soles, salpicada por una barba que resiste los más modernos sistemas aniquiladores del vello. Pero es mía. Exclusivamente mía. Los payasos, por el caleidoscopio de ilusiones que brindan a la infancia, tienen un derecho muy superior a que todos se la respetemos. Porque cuando acaba cada función, les duele a ellos mismos intensamente armarse de agua y jabón y desprenderse de ella.

GAYTAN

(Exclusiva de PYRESA.)

LOS HOMBRES y las LETRAS

LA CENSURA MORAL

Hay noticias que, publicadas en los periódicos, pueden provocar catástrofes nacionales

LA LITERATURA, COARTIFICE DE LA HISTORIA

Por el Dr. ALFONSO ALVAREZ VILLAR

Hay noticias, informes y opiones que, propalados por la Prensa a los cuatro confines de un país, pueden originar graves catástrofes. No en vano se habló y se sigue hablando de la Prensa como de un cuarto poder. Recordemos el ejemplo reciente de aquellos niños de Murcia que han mantenido alerta a la opinión pública durante varias semanas. Irónicamente, mientras muchas personas que nunca leen los periódicos se apresuraban a solicitarlos en los quiscos para informarse de los detalles de este macabro asunto, las Cortes Españolas discutían la Ley de Prensa. Ninguna mentalidad medianamente inteligente puede oponerse a que los periódicos y las revistas vehiculen los acontecimientos de la vida nacional e internacional. Pero de la misma forma que hay sentiras piadosas, existen también censuras piadosísimas. En este caso (en el de Murcia) se permitió que un determinado hecho se difundiera, en condiciones extraordinariamente peligrosas para la higiene mental pública.

Todo el mundo se hubiese escandalizado, en efecto, de que un comerciante mezclara entre los ingrecientes de sus productos alimenticio suna pequeña dosis de sustancia tóxica que provocase infimas molestias en los consumidores. Dolores de cabeza, por ejemplo, o acidez gástrica. Pero tratándose de la salud psíquica, de la que, en realidad, constituye el sustrato de eso que llaman los románticos felicidad, muy pocas personas se sienten afectadas, precisamente porque el daño que se les hace no se puede medir con un termómetro u observar con una pantalla de rayos X.

En el caso de los envenenamientos de los cuatro niños nos encontramos, en efecto, con una noticia que comenzó a publicarse con aires de misterio, ésto es, los más aptos para que se disemine una auténtica psicosis nacional. Quizá se me considere exagerado, pero puedo apoyarme en la experiencia de numerosos pediátras que se vieron asediados durante varias semanas por una multitud ingente de madres que acudían con sus hijos al puerto seguro de la medicina, con la angustia de pensar que también ellos podían morir de la misma forma misteriosa que las víctimas de aquella intoxicación, una intoxicación que aún no se había detectado.

Más adelante, la Prensa anunció que se habían descubierto trazas de tóxicos en los exámenes de las vísceras de aquellos infelices. Nos encontramos con una segunda incógnita. ¿Por qué se envenenó a esos niños? Nadie puede en este momento acusar a los padres ni a ninguna persona en particular. Se trata de un rumor. Pero de un rumor extraordinariamente penetrante. Tan es así, que con esta información incompleta se crea ahora un auténtico trauma en bastantes muchachos de ambos sexos, en muchos niños y niñas sobre todo. ¿Cómo es posible, en efecto —piensan ellos de una manera más o menos consciente— que haya padres que, según dicho rumor, pueden envenenar deliberadamente a sus hijos? Se remueven, pues, todos los arquetipos junguianos, que pintan a los padres como el celeste Cronos, devorador de sus propios hijos, apenas engendrados por Rea, y toda la fauna mitológica de progenitores asesinos.

No, la literatura no es un instrumento inocuo. Puede ser el mejor estimulante para el progreso de los pueblos, pero también la droga alucinógena que enloquece las mentes o el arsénico que las mata. Ya habló Ortega y Gasset de que existe un explosivo mucho más potente que la nitroglicerina, la "moralita", transportada, precisamente, por la Prensa y los medios de comunicación de masas. Y el filósofo Bochensky compara la literatura con las fuentes de energía más poderosas.

A la psicología de los procesos creadores corresponde una psicología del lector en cuanto lector. La lira de Orfeo amansaba a las fieras, pero también hubiese podido hacerlas aún más salvajes. Era sólo la sabiduría de aquel cantor de leyenda la que sabía dar a las cuerdas el tremor justo, la pulsación exacta que aquieta las tempestades sin desencadenar otras peores.

No se puede pedir a todo periodista o a todo escritor que sea discípulo de Orfeo. Pero hay que procurar que a su lado haya otra persona, un especialista en Psicología, por ejemplo, que ponga la sordina a la pluma del creador o del informador cuando sus cantos van a ser más dañosos que los de las sirenas.

(Exclusiva de PYRESA.)

NOTICIAS DE LIBROS Y AUTORES

Las Ediciones Cid publican un nuevo libro de crónicas viajeras, de Jacques Chastenet, bajo el título de "La Inglaterra de hoy", y está lleno de gracia y encanto.

* * *

Eduardo Haro Teglen ha reunido en un volumen de las Ediciones Nova Terra una serie de sus crónicas y lo titula "Crónica de trece meses".

* * *

"Si el sol muere" es el libro autobiográfico de la conocida periodista internacional Oriana Fallaci. Aparece este libro, que es un tanto historia de este tiempo, en presentación adecuada a su vivaz contenido.

* * *

En las Ediciones Afrodisio Aguado acaba de aparecer la novela de Eduardo Delgado "Séptimo día", premio Ateneo de Valladolid 1966.

* * *

Un interesante estudio socioeconómico de nuestro país es el que ha publicado el Servicio de Estudios de la Vicesecretaría Nacional de Ordenación Económica con el título de "Evolución económica de España". Está referido a los principales hechos y circunstancias en que se ha desenvuelto el país durante el pasado año.

* * *

Novela corta de gran belleza, que aparece en las Ediciones Alfaguara, es la titulada "Dios en el retiro", de la que es autor el escritor y periodista, redactor jefe de "La Estafeta Literaria", Antonio Iglesias Laguna.

* * *

Alianza Editorial sigue incorporando a su Colección "Libros de bolsillo" obras de gran éxito. La última que aparece dentro de ésta es la del académico de la Historia, Julio Caro Baroja, titulada "Las brujas y su mundo".

En otoño, y con una sesión poética "Alforjas de la poesía", volverán al escenario del Teatro Lara. En ella serán leídos diez poemas premiados —cien mil pesetas para cada uno— y dos obras en prosa. Intervendrán en el acto los académicos de la Escuela, don Eugenio Montes y don José María Pemán. Una vez más, el organizador y patrocinador de dicha velada será el poeta y empresario teatral, Conrado Blanco.

* * *

"Pasos y pasajeros" es el título de un libro de narraciones que Arturo Usler ha publicado estos días en las Ediciones Taurus.

* * *

El publicista Luis Aguirre Prado es el autor de la Guía "Conozca Madrid en seis días", que ha sido publicada por Ediciones Cronos. Se trata de una guía por itinerarios. Un plano parcial indica el itinerario de cada paseo. Hay, asimismo, uno de carácter general con monumentos y otro de las líneas metropolitanas. El libro, de singular utilidad, encierra un índice de lugares —correos, líneas de transporte, cines, embajadas, etc.— de verdadero interés para el turista extranjero, máxime si se tiene en cuenta que la mencionada guía aparece en versión inglesa, francesa y alemana, además de la española.

* * *

La Colección Seccio Isard, de la Editorial Vergara, publica un libro de la escritora Aurora Bertrana titulado "Una vida".

* * *

"Los años y las sombras" es el título del libro de poesías de Carlos Mariano que, en una muy bella edición, aparece estos días en Madrid.

* * *

Las Ediciones Luis de Caralt dan a la estampa, en versión española de María Teresa Gisbert, un hermoso libro de G. R. E. Deacon, del Instituto Nacional de Oceanografía de Inglaterra. En él se narran los más importantes hechos de la exploración marinera de todos los tiempo.

Libro alemán sobre el juguete del pasado

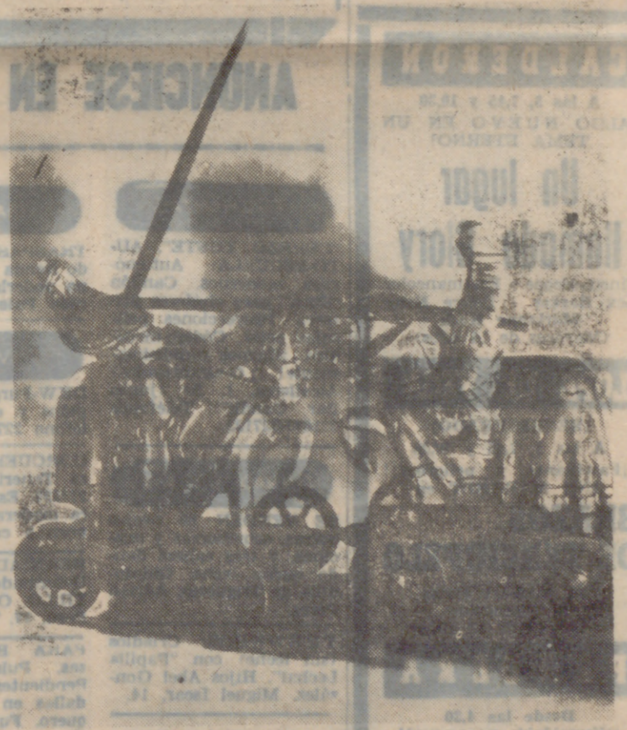

Con este juguete, manufacturado alrededor del año 1510 —dos caballeros de torneo con lanzas— se divertían los nietos del emperador alemán Maximiliano I. La reproducción fue sacada de la reedición del libro "Juguetes del pasado", de Karl Gröber, conocido desde 1929 como obra estandard de su género. La especialista en juguetes Juliane Metzger llevó la obra al último estado de la investigación y organizó la selección de las ilustraciones con tendencia más internacional. Como la obra vieja, la edición nueva se publicará también en inglés y, probablemente, hasta en otros idiomas. La guía a través de la historia del juguete es completada, tanto en la ilustración como en el texto, por un segundo tomo, no menos hermoso, titulado "Juguetes alemanes", redactado por Karl Fritzsche y Manfred Bachmann, y publicado comúnmente por las editoriales Marion von Schröder, Hamburgo (República Federal de Alemania) y la "Edition Leipzig" (Zona Soviética de Alemania).

UN CLAN EN PETRU DUMITRIU

Por MANUEL REVUELTA

Este, y otros artículos que seguirán a éste, los ha suscitado el novelista rumano Petru Dumitriu con su novela "Los placeres de la juventud". Nos presenta la sociedad aristocrática rumana en crisis, en pleno declive, en las vísperas de su desaparición. En diez episodios que físicamente aparentan una independencia y en el hondón están ligados por una misma preocupación extrañamente bien desarrollada, nos va narrando el novelista todo un proceso de sucesos agrios, escépticos, aplastantes.

Los componentes de esa sociedad aristocrática, de ese clan, con títulos nobiliarios o sin título ninguno, reciben las cantidades necesarias de dinero y las superfluas por arte de birlibirloque o, más precisamente, por arte de una ingencia un tanto oportunista. Esquemáticamente, su vida se compone de los siguientes ingredientes: mujeres, adulterios aceptados y conocidos, borracheras, bacanales, aburrimiento pegajoso y ese insomnio consecuente. Su trabajo o su efectividad son nulos.

Ahora, un problema. Podríamos preguntarnos acerca de si siempre existió ese tipo de clan dentro de la sociedad total que se integra en una nación. Eso sería un problema que habríamos de comenzar demasiado atrás y del que, ya desde ahora, nos desentendemos. Nuestro primer problema, ya solucionado, es el de si se trata de una sociedad aristocrática o de dinero. Diremos que en nuestro caso las dos se funden, conviven. Existe una leve preeminencia en los aristócratas de origen nobiliario y, tal vez, a causa de que añaden a su título densas fortunas.

Al terminar la novela, esta sociedad está a punto de ser borrada bajo la tiranía del general Antonesco. Pero el novelista prefiere cerrar la novela con el advenimiento del general y nos deja con la duda de los sucesos subsiguientes. De que sí puede desaparecer este clan, tan parasitario en esta novela, y en otras regiones no tan parasitario, no tenemos duda. Porque de hecho ha desaparecido, sobre todo a partir de la revolución francesa, demasiadas veces. Pero, ¿hasta cuándo desaparece? Este clan que en la novela de Petru Dumitriu aparece como un clan económicamente fuerte, despreocupado de todo problema, aun de los que le conciernen, vago, jactancioso, corrompido, tiene su esencial apoyo en el dinero, en un sistema económico que les ha favorecido, les favorece y, después de encumbrarles, no puede desprenderse de ellos. Ni siquiera obrar sin su apoyo.

El asesinato de dicho clan por las personas de un nuevo sistema político no tiene más trascendencia que la de borrar las encarnaciones de un loco modo de vivir y de ofender. Bastará que el nuevo sistema establecido deje algún boquete para que nuevos hombres pertenecientes a ese sistema establecido se sitúen donde quieran, escandalicen y boicoteen, quebranten la seguridad, la estabilidad. Y, evidentemente, quebranten la posibilidad de continuar ellos mismos en el eslabón donde se han situado.

Es decir, la corrupción renace. Si hay una brecha en el sistema establecido, aparecerá el arribista, que arramblará con todo irresponsablemente y aun con su misma seguridad, olvidado de todo en su inconsciencia.

En cualquier caso, ¿quiénes derrocan este clan? Si yo quisiera evadirme de responder o de intentar responder a esta cuestión, bastaría con que dijese: un descontento general. El descontento siembra el terrorismo y el terror asesina, quita y pone. Es preciso que ese estado, latente o patente, de descontento se manifieste de un modo especial. De una manera anárquica y desorientada, dando el resultado de que se busca quitar sin saber qué poner. Un estado de ánimo en que abundan los pescadores de río revuelto, desorientando más que orientando. Se quita, se quema, se mata y quien más despabilado anda en la pesca es quien asume las funciones de héroe y de reestructurador. Es preciso que el descontento general adquiera estas formas o similares. Si en Rumania, en una situación histórica superada, se dio el descontento con dichas características, en otros lugares también se dio un amplio descontento y, sin embargo, nada sucedió. ¿Por qué? Porque no asumía una situación anárquica. O quizá porque no había nada que reprochar al clan aristocrático. O porque el clan no pintaba nada en la vida nacional.

Alguna vez, un cambio en el Gobierno no supone que desaparezca radicalmente el clan. Se conservan algunos ejemplares nobiliarios a modo de antigualla de museo. Se les conceden ciertos privilegios, se les añaden más títulos y medallas, pero se les cierran los pasos de acceso a las antiguas influencias. En estas ocasiones el clan verdadero vuelve a formarse a partir de las vías de agua del nuevo sistema y a parte del aristócrata de la ocasión anterior, del aristócrata de museo, archivado ahora.

La novela de Petru Dumitriu deja una última cuestión sin tocar, sin plantearla siquiera: ¿Nunca quedará de hecho abolido tal tipo de aristócrata? En países socialistas o comunistas se ha abolido y ni siquiera se ha conservado un ejemplar a modo de evocación de un pasado no muy lejano. Pero ha surgido en la "nueva clase". Por otro lado, el sistema económico, centralizado, sin abertura a la libre iniciativa, no permite una aristocracia crematística. ¿No puede, sin embargo, formarse un clan corrompido a partir de la posesión del poder?

Eso depende de la estructuración del poder. La estructuración correcta del poder depende a su vez de la salud de la sociedad. La salud tal vez dependa de los placeres de la juventud.

Todo ésto reviste carácter de círculos cerrados en sí o próximos a cerrarse peligrosamente.

cuide los FRENOS y la dirección

Campaña de divulgación teatral en Nueva York

NUEVA YORK. — Durante lo que resta de verano, el público de Nueva York, y en particular la comunidad de habla española, podrá asistir completamente gratis a las representaciones de obras teatrales que todos los viernes y sábados, a las ocho y media de la noche, y los domingos, a las siete, tendrán lugar en su auditorio de la Escuela Pública "Luis Muñor Rivera".

Estas representaciones serán ofrecidas por la Escuela de Arte Teatral, en español e inglés, bajo el patrocinio de la Asociación MEND.

Durante la campaña que ahora se inicia sólo se administrará vacuna Sabin a los niños mayores de tres meses y menores de un año, por ser los que más interesan epidemiológicamente.

TEATRO CARRION

«Dos maridos para mí», por la compañía de revistas Colsada

La compañía de revistas Colsada presentó el sábado en nuestra ciudad el estreno de la obra de Arana y Giménez, música del maestro Laurentis, "Dos maridos para mí", interpretada, en sus principales papeles, por Lina Morgan y Juanito Navarro, los popularísimos actores comicos.

"Dos maridos para mí" es una obra más dentro de un género que parece que ha renunciado por entero a cualquier atisbo de calidad. Un leve motivo de enredo sirve para desarrollar una serie de situaciones desencajadas, en las cuales la comicidad, más que por la situación misma, llega por el hilvanamiento, más o menos forzado, de una cadena de chistes y frases de doble y hasta triple sentido, todo fuertemente sazonado con pimienta y sal gorda, en ocasiones de muy dudoso gusto. La música, en cambio, es más fina en su línea melódica, con números que fueron muy aplaudidos.

El éxito del espectáculo lo constituye la actuación "sui generis" de las dos primeras figuras antes citadas: Lina Morgan y Juanito Navarro. Ella, además, demostró ser una vedette de categoría. Con ellos compartieron rotundamente los aplausos el ballet inglés "The London Can-Can", de notable coreografía, y el resto de los intérpretes.—J. J. R.

CINEMA COCA
DESDE LAS 4,30
TOPKAPI
Technicolor
por Melina Mercouri y Maximilian Schell, y
Piso de soltero
Eastmancolor
CASSEN y Alberto Closas
(Mayores de 18 años)

CINEMA ROXY
HOY, a las 5, 7,45 y 10,30
Un film de veracidad humana de irresistible atracción
RAFAGAS DE VIOLENCIA
Color, por Kenneth More y Annika Wille
(Mayores de catorce años)

CINE REX
Desde las 4,30
EL ULTIMO MOHICANO
Scope-Color - Daniel Martín y Karin Dovv, y
LA PRIMERA AVENTURA
por Pepe Calvo - (Tolerados)

CINEMA LAFUENTE
Desde las 4,30
EL PUENTE de WATERLOO
por Vivien Leigh y Robert Taylor, y
CERCO DE FUEGO
Color, por David Janssen
(Mayores de 18 años)

CINEMA GOYA
Desde las 4,30
LA BARCA SIN PESCADOR
por Amparo Soler Leal, y
LOS CUATREROS
Scope-Color
por Frank Latimore
(Mayores de catorce años)

CALDERON
A las 5, 7,45 y 10,30
¡ALGO NUEVO EN UN TEMA ETERNO!
Un lugar llamado Glory
CinemaScope - Eastmancolor
Lex Barker - Pierre Brice
Marianne Koch
(Mayores de 14 años)

LOPE DE VEGA
(REFRIGERADO)
A las 5, 7,45 y 10,30
¡¡Fascinante y peligrosa!!
ANN MARGRET en
BRAZOS DE TERCIOPELO
con Michael Parks
Eastmancolor
(Mayores de 18 años)

PRADERA
Desde las 4,30
¡¡Formidable programa!!
Despiste ministerial
por Peter Sellers y Luciana Paoluzzi, y
Agente 007 contra doctor No
Color, por Sean Connery
(Mayores de 18 años)

ZORRILLA
DESDE LAS 11 DE LA MAÑANA (continua)
Invitación a un pistolero
Technicolor
Yul Brynner - Janice Rule, y
125 Rúe Montmartre
por Lino Ventura y Andrea Parisy
(Mayores de dieciséis años)

CAPITOL
DESDE LAS 4,30 (continua)
Hombres que dejan huellas
por Michael Callan y Cliff Robertson, y
El día y la hora
por Simone Signoret y Stuart Whitman
(Mayores de dieciocho años)

LOS ESTRENOS

Teatro Lope de Vega

"Brazos de terciopelo"

Un film de Harvey Harts en la línea de un moderno cine directo que pretende afrontar en su temática unas claras implicaciones humanas y sociales. Tratamiento muy intimista, muy personalizado, pero que pronto deriva hacia un desarrollo híbrido, vago y simbolizado, en el que se diluye el vigor narrativo del planteamiento.

La realización de Harvey Harts denota dominio técnico del oficio. Sin embargo, el film acusa una gran desigualdad, tanto en su forma, que llega a ser reiterativa, como en el tratamiento dado a los personajes. Hay pinceladas perfectas, de fácil consecución del clima interno —el baño de los dos protagonistas, vestidos, en la piscina—, pero en conjunto falta equilibrio, densidad, plasmación real de hechos y personajes. Finalmente Harts se ha perdido en el cúmulo indefinido marcado por el convencional guión.

Ann Margret no está a la altura de otras interpretaciones suyas, ni mucho menos. Más expresivo y convincente, aun sin encajar totalmente en la psicología del personaje, el nuevo actor Michel Parks.

J. J. R.

Teatro Calderón

«Un lugar llamado Glory»

Un nuevo "western" en el cual participa España en coproducción con Alemania, y que ha sido rodado en este último país. La novedad del film, a priori, radica en su guión, que presenta una historia de doble vertiente y desarrollo paralelo, tratando de dar a la acción un máximo de intriga e interés.

Posteriormente, en su realización, la película se nos muestra desigual, y queda en línea con la mediocre producción masiva que de estos "westerns" europeos se están prodigando en número incontable. Los personajes no acaban de cobrar una definición humana, y las situaciones acusan muchas veces la endeblez de la puesta en escena. Como contraposición, hay que citar la constante acción de la obra y la agilidad general del relato.

Buena fotografía en color, y discreta interpretación de Lex Barker y Pierre Brice, con algunos actores españoles en cortas figuraciones, de las que tampoco salen muy bien librados.—R. A.

CINEMA ROXY

"Ráfagas de violencia"

Film inglés, de Olive Donner, uno de los representantes del "free cinema", elogiado por su reciente cinta "Fango en la cumbre", y cuyo mayor aliciente, en principio, radica en el tema y en el tratamiento objetivo que pudiera darle su autor.

In embargo, aunque el punto de partida, y en ocasiones su desarrollo, demuestren las posibilidades de Donner, su flexibilidad y fuerza narrativa, la película no llega a ser la obra redonda sobre un tema de tanta actualidad que pudo haber sido, sino que se queda en un diluído ensayo sobre una juventud concreta, pero que en la película carece de una dimensión tanto interna como física.

Un grupo de prestigiosos actores profesionales, encabezados por Kenneth More, cumplen correctamente su cometido, aunque sin alcanzar tampoco momentos de brillantez.—R A.

CERVANTES
Desde las 4,30. ¡Ultimo día!
LA MANO ROJA
por Paul Hubschmid y Hannes Messemer, y
AZAFATAS CON PERMISO
Eastmancolor
por Silvia Morgan
(Mayores de dieciséis años)

ALAMEDA
Desde las 4,30
DUELO EN EL BARRO
CinemaScope - Technicolor
Don Murray - Lee Remick, y
EL DUENDE DE LA OPERETA, por Tin-Tan
(Mayores de 16 años)

¡¡CUATRO HOMBRES LLEGARON A LA CIUDAD... Y LA VIOLENCIA ALCANZO EL ROJO VIVO!!
TIERRA DE FUEGO
¡¡ACCION, ACCION INCONTENIDA EN EL "WESTERN" MAS FUERTEMENTE VIRIL!!
por MARK STEVENS, MARIANNE KOCH y MARIO ADORF
CinemaScope - Eastmancolor
HOY: 5, 7,45 y 10,30
ESTRENO
CARRION
(Mayores de 18 años) — Se despachan localidades

ANUNCIESE EN ESTE DIARIO

¡Ya llegó el verano...!
Y CON EL VERANO, EL EXTRA DE
"7 FECHAS"
Ahí lo tiene, a la vuelta de la esquina, en el primer quiosco de periódicos.
¡Convénzase! ¡Está mejor que nunca!
Ciento treinta y dos páginas en huecograbado y color.
¡Apresúrese a adquirirlo!
Esta será la mejor inversión que haga de su paga extraordinaria.
¡Sólo cuesta doce pesetas!
Y se le ofrece, entre sus espléndidos reportajes, los siguientes:
"Aquellos locos veraneos de antaño".
"A los veinte años de guerra fría".
"A los setenta y siete años, Charlot vuelve al cine".
"Vacaciones aquí y allá" (el veraneo de los trabajadores españoles en Europa).
"Manolete sigue toreando".
"La bomba que no le dio al turismo" (toda la historia de Palomares).
"Treinta dieciochos de julio" (lo más importante que ocurrió en el mundo desde el de 1936 al de 1966).
"El hombre del cáncer de oro".
"A los veinte años de guerra fría" (la increíble, pero cierta, historia de Kenneth Baugh e Ilha Slovak).
"Bla, bla, bla del verano"
Toda la historia de Pelé, un futbolista que asombra al mundo.
* * *
Los mejores reportajes, las más divertidas anécdotas, los pasatiempos más duraderos.
Todo en el número extraordinario de verano de
"7 FECHAS"
YA SE HA PUESTO A LA VENTA EN TODA ESPAÑA

AVENIDA
Desde las cinco
LADRON A LA FUERZA
Scope-Color - Charlie Drake y George Sanders, y
Puerta cerrada
por Libertad Lamarque
(Mayores de catorce años)

COMEDIA MUSICAL PARA UN GORDINFLÓN

Parece ser que la novedad que prepara para el año próximo un teatro de Broadway es una comedia musical. Esto es al menos lo que premonitoriamente nos cuentan las sirenas de la noticia. Se trata de poner letras y músicas a la vida de un actor del cine mudo que murió olvidado y solitario en el año 1936. Hacer de un actor del cine mudo protagonista de una comedia musical es como silenciar a un cantante famoso.

Pero este singular protagonista en perspectiva tiene otras razones que contar. Porque se trata nada menos que del gordo que todavía no había llegado a encontrar la pareja del delgado para la comicidad, como lo hiciera a punto de la genialidad menor Oliver Hardy con Stan Laurel. Que se llamara Roskoe Arbuckle no le sirvió de nada, porque para todos los espectadores y para la historia del cine se había de llamar «Fatty».

Maneras y nombres, atuendos y expresiones pasan del cinema a la calle, y así, durante un tiempo y aun hasta ahora mismo se dice de alguien, sin haber pisado el inglés, frente a la gordura:

—Estás hecho un «fatty».

La figura de Roskoe quedaba como una medida, como un tamaño. Todo le iba bien y de pronto un traspiés le hizo penetrar en el fracaso con una inesperada obstinación. Tanto en la vida como en el cine se había conducido siempre como el inocente, como el bondadoso, como el fácil de engañar burdamente. Pero un día, en una fiesta de alcohol, una corista de veintitrés años muere, y Roskoe Arbuckle es acusado de haberle dado muerte, pero en el asesinato está complicado el buen «Fatty». La muerte de Virginia puede con el actor cómico, hasta el extremo de que quedan prohibidas todas sus películas.

Charlie Chaplin «Charlot», que por aquella fecha era socio de Arbuckle, al enterarse de la acusación, sostiene que aquello era absurdo porque se trataba de un tipo jovial, de buen temperamento, incapaz de hacer daño a una mosca. (En sus memorias Chaplin dice que «Fatty» murió un año después de su proceso. Los recuerdos fallan).

Roskoe Arbuckle tuvo tiempo de vivir la ruina de su carrera de actor, sin necesidad de que el tiempo se muriera en sus brazos, como en el verso del capitán famoso. Doce años después de ser prohibidas sus películas, Roskoe consigue volver a la pantalla, pero las risas se habían terminado para él, y ésto es lo más grave que puede pasarle a un actor cómico.

¿Qué va a hacer Broadway con este tema singularmente [illegible]ciado? ¿Qué músicas [illegible]grar al gordinflón famoso [illegible] día, olvidado ahora, golpeado por la tormenta, desgraciado [illegible] gracia para hacer reír al [illegible]tador en su última aparición en la pantalla? Este es, [illegible]te, un tema patético, [illegible]za la muerte, y sin dar[illegible] pierde la posibilidad de reír, se le escapa la sonrisa. Virginia Rapp, la [illegible] muerta, pierde la vida, [illegible] perder también la partida en la vida a Roskoe Arbuckle.

El rollizo actor no tiene que hacer, de veras, [illegible] media musical. Es cierto [illegible] rostros cambian, pero [illegible] cambiar el rostro lunar [illegible] actor desgraciado? ¡Pobre [illegible]ty"! Holliwood era una [illegible] tanto como podía serlo [illegible] de Hemingway. Pero el [illegible] fiesta deja seis jornadas [illegible] trabajo. Y Roskoe no puede bajar más. ¿Se hará la [illegible] musical del gordo Arbuckle? [illegible]siblemente, no. Un fracaso [illegible]griento como el de "Fatty" [illegible]rece ser olvidado de [illegible] poder despertar de nuevo la risa, en un cómico es [illegible] patético que las músicas [illegible]llan sin remedio.

FRANCISCO ALEMAN

CUATRO CONSEJOS
Para conducir con seguridad durante la noche:
—Disminuya su velocidad.
—Incremente su visibilidad.
—Aumente su atención.
—Hágase ver.
Teniéndolos en cuenta, conducción nocturna será usted agradable y segura.

TELEFONOS DE URGENCIA

Policía Municipal	[illegible]
Policía Armada	[illegible]
Guardia Civil	[illegible]
Comisaría de Policía	[illegible]
J. Superior de Policía	[illegible]
Comisaría "4 de Marzo"	[illegible]
Casa de Socorro	[illegible]
Hospital Provincial	[illegible]
Cruz Roja	[illegible]
Sanatorio Policlínico "José A. Girón"	[illegible]
Residencia Sanitaria "Onésimo Redondo"	[illegible]
Bomberos	[illegible]

El accidente de trabajo es casi siempre evitable. Utiliza los medios de seguridad, trabaja con atención y evitarás el riesgo.

ANUNCIOS ECONOMICOS

CADA PALABRA, 0,60 PESETAS - MINIMO, DIEZ PALABRAS

ENSEÑANZAS

"CEREZO YUSTE". AUTO-ESCUELA: Automóviles modernos. Camión "Ebro" para chóferes primera. Proyecciones películas color. Código-mecánica. ¡Carnet rapidísimamente! ¡Garantizados! Alcalleres, 1, 2.º (junto Bar 'Candil"). Teléfonos 221675-227193.

GANADOS Y AVES

SE VENDEN 80 ovejas borras, sobreborras y cancinas, y tres cabras dando buena leche. Quintanilla de Trigueros. Adrián Pérez.

TERNEROS: Criadlos (sin leche) con "Papilla Lechal". Hijos Abel González. Miguel Iscar, 14.

GESTORIAS

"CEREZO YUSTE". Transferencias, matriculaciones vehículos, carnets conducir, documentos. Alcalleres, 1, 2.º Teléfonos 221675-227193.

MAQUINARIA

SE VENDE máquina ensacadora seminueva marca "Francisquillo". Razón: Adrián Pérez. Quintanilla de Trigueros.

EN VILLARDEFRADES se vende máquina segadora, como nueva, empleada en un sólo año. Ruedas de goma. Tratar, con Faustino Leal.

SE VENDE ensacadora, segadora, carro y aperos de labranza. Tratar, con Antonio Rodríguez Ferrero, en Villanubla.

SE VENDEN y reparan máquinas trilladoras, segadoras, guadañadoras y toda clase de máquinas agrícolas. Para tratar, con Angel Vaquero. La Mudarra.

SE VENDE cosechadora "Marcex-Harriss", autopropulsada, en La Mudarra. Victoriano Cebrián.

TRABAJO

GANARA 6.000 pesetas su casa. Facilísimo. Todas poblaciones. Apartado 377. Barcelona. (Envíe sello contestación).

TRASPASOS

TRASPASO o subarriendo tienda comestibles por no poderla atender. Avenida Palencia, 24.

VARIOS

DKW-Furgón. Portes rápidos y económicos. Teléfono 227757.

CORCUERA, S. A. Plaza Tenerías, 1. Teléfono 227237. Especialidades para madera, metales, cerámica y construcción.

HERNIADOS. Mutilados. Deformados. M. del CASTILLO. Ortopédico. Calle Perú, 17. Teléfono 222575.

PARA BODAS: Alianzas. Pulseras. Sortijas. Pendientes. Gemelos. Medallas en oro. Casa Vaquero. Fundada en 1866. Ferrari, 20 y 22 Valladolid.

LA COOPERATIVA de Cultivadores de Remolacha de Castilla la Vieja (antes Sindicato Remolachero) ofrece a sus asociados en las mejores condiciones de calidad y precio toda clase de abonos nitrogenados, fosfatos y potásicos. Almacenes en Valladolid, Medina del Campo, Peñafiel, Quintanilla de Onésimo, Olmedo, Valdestillas, Medina de Rioseco, Tordesillas, Mojados y Pollos. Entidad colaboradora del Ministerio de Agricultura y del Servicio Nacional del Trigo

Estos anuncios se reciben en la Administración de LIBERTAD, Santa María, 2, y en las agencias de publicidad.

SOLUCION AL CRUCIGRAMA

HORIZONTALES.—1: Soledades. 2: Olas. Vino. 3: Caminaba. 4: Eme. Amela. 5: Pata. Asanos. 6: Aseme. Odesa. 7: Salada. Ogal. 8: Anime. Acá. 9: Elegidos. 10: Esec. Lino. 11: Maleteros.

VERTICALES.—1: Cepas. Em. 2: Amasa. Sa. 3: Sométela. El. 4: Olí. Amanece. 5: Lana. Edil. 6: Esama. Amele. 7: Beso. Egir. 8: Avalado. Ino. 9: Dí. Anegados. 10: En. Osaco. 11: So. Salas.

RIMOLACHEROS: Las mejores semillas de plena garantía y calidad las encontraréis en la Cooperativa de Cultivadores de Remolacha de Castilla la Vieja. Patatas, alfalfa, maíz. Oficinas centrales en Valladolid: General Mola, 3. Teléfonos 222343 y 221782.

VENTAS

VENDO sesenta mil kilos de paja blanca y tres mil de hierba. Tratar: Cipriano Rodríguez. San Salvador

VENDO patatas marraneras. Almacén Fermín Criado. Plaza San Nicolás, 5.

VENDO carro de par, seminuevo. Aventadora marca "Rebolleda", seminueva. Cubresemillas muy bueno. Clodoaldo Bodas. Roales de Campos (Valladolid).

LIBERTAD, para colaborar con la Oficina de Encuadramiento y Colocación, publica en esta sección las listas de ofertas y demandas de empleo.

OFERTAS DE TRABAJO

AGRICOLAS Y GANADEROS

VAQUERO con hijos en edad de trabajo para granja totalmente mecanizada, vivienda cómoda y remuneración: Granja Minaya. Carretera Pinar. Ref. 5.496.

OBRERO regador de 14 a 18 años: Eugenio de la Fuente. Camino Cabildo. Ref. 5.446.

MAQUINISTA para motoniveladora: Instituto Nacional de Colonización García Morato, 21, primero. Ref. 5.495.

COMERCIO

APRENDIZ para comercio de ultramarinos de 14-15 años: Severo Fraile José María Lacort, 10. Ref. 5.476.

DOS DEPENDIENTES para tienda ultramarinos. Presentarse de cinco a ocho tarde: Casa Arnáez. San Benito, 4 (interior). Ref. 5.393.

DOS DEPENDIENTAS para tienda ultramarinos. Presentarse de cinco a ocho tarde: Casa Arnáez. San Benito, 4 (interior). Ref. 5.393.

VENDEDOR para la plaza con experiencia en el ramo de la construcción. Dirigirse por escrito a Publicidad Safe. Duque de la Victoria, 3, principal. Ref. 5.478.

APRENDIZ ultramarinos de 14-16 años: Silvestre Heras. Pasión, 5. Referencia 5.391.

MOZO para reparto en Iso-carro: Isabel Lázaro Martínez. Colmenares, 5. Ref. 5.432.

REPRESENTANTE para importante Laboratorio extranjero de especialidades farmacéuticas. Ofertas por escrito a Publicidad "Anuncie", Santiago, 5. Ref. 5.370.

APRENDIZ para comercio de droguería de 14 años: Aurelia Alonso del Pico. Cervantes, 21. Referencia 5.475.

APRENDIZ de comercio adelantado con prácticas de escaparates para importante comercio de géneros de punto: Servicio de Colocación. Plaza Madrid, 4. Ref. 5.498.

APRENDIZ para comercio de calzado de 14-16 años: Joaquín Brizuela. Duque de la Victoria, 11. Ref. 5.431.

APRENDIZ ultramarinos de 14-15 años: Dionisio Pérez Fernández. Panaderos, 44. Ref. 5.388.

CONFECCION

DOS SASTRAS oficialas: Fernando Corrales Navas. San Luis, 11, tercero. Ref. 5.392.

TRES SASTRAS medio oficialas: Fernando Corrales Navas. San Luis, 11, tercero. Ref. 5.392.

DOS SASTRAS aprendizas: Fernando Corrales Navas. San Luis, 11, tercero. Ref. 5.392.

DOS FONTANEROS oficiales. Presentarse por la tarde: Dionisio Polo Velasco. Gamazo, 24. Referencia 5.389.

SASTRA aprendiza primer año: José María Sánchez Valdés. Esteban Daza, 4. Ref. 5.493.

SASTRA aprendiza adelantada: José María Sánchez Valdés. Esteban Daza, 4. Ref. 5.493.

CONSTRUCCION

DOS FERRALLISTAS oficiales: San Miguel de Benito, Puente la Reina, 2. (Obra junto a la vía). Ref. 5.371.

DOS ENCOFRADORES oficiales: San Miguel de Benito. Puente la Reina, 2. (Obra junto a la vía). Ref. 5.371.

DOS PINTORES oficiales: José María Muñoz de Diego. Mota, 7 (La Rubia). Ref. 5.429.

DOS PINTORES ayudantes: José María Muñoz de Diego. Mota, 7 (La Rubia). Ref. 5.429.

FALISTA para excavadora para máquina "Yumbo" o "Buldozer": Antonio Pérez. Puente Duero, 14. Telf. 233715. Ref. 5.451.

HOSTELERIA

DEPENDIENTE femenino para el despacho en bar: Bar Poli. 2.ª travesía calle Avila. Referencia 5.477.

TRES DEPENDIENTAS de mostrador: Servicio de Colocación. Plaza Madrid, núm. 4. Ref. 5.337.

APRENDIZ de barman de 14-15 años: Bar La Fe. Leopoldo Cano, 8. Ref. 5.430.

DOS MUJERES limpiadoras para hotel: Servicio de Colocación. Plaza Madrid, 4. Ref. 5.447.

DOS CAMARERAS de piso para hotel: Servicio de Colocación. Plaza Madrid, 4. Ref. 5.447.

METALURGIA

TRES MECANICOS de coches oficiales: Garaje Castilla. Colmenares, 3. Ref. 5.494.

DOS MECANICOS oficiales para construcción y reparación maquinaria agrícola. Gartéiz Hermanos y Cía., General Franco, 8. Ref. 5.369.

DOS TORNEROS oficiales para trabajar en torno revólver: Vallisoletana de Tornillos. San José de Calasanz, 4 (Delicias). Ref. 5.433.

DOS MECANICOS especializados en motocicletas. Apartado de Correos 296. Ref. 5.367.

DOS SOLDADORES de obra oficiales: Agrofer. Férez Galdós, 5. Referencia 5.390.

DOS FONTANEROS aprendices. Presentarse por la tarde: Dionisio Polo Velasco. Gamazo, 24 Ref. 5.389.

CALDERERO aprendiz primer año: Alejandro Alvarez. Golondrina, 64. Ref. 5.445.

MAESTROS industriales para empresa de primer orden, para responsabilizarles de un grupo de trabajo y en una actividad típicamente industrial, se exige Servicio Militar cumplido. Vocación y aptitudes para el mando de personal. Posibilidad de incorporación inmediata. Ser maestro industrial. Reserva absoluta para colocados. Ofertas por escrito al Servicio de Colocación, Plaza Madrid, 4. Ref. 5.368.

CALDERERO aprendiz cuarto año: Alejandro Alvarez. Golondrina, 64. Ref. 5.445.

MAESTRO de taller mecánico para automóviles de turismo: Cooperativa Auto-Taxi Vallisoletana. Unión, 28-30. Ref. 5.394.

DOS BOBINADORES electricistas oficiales. Electricidad Velázquez, Magallanes, 5. Ref. 5.373

TECNICO en radio y TV. para importante empresa. Dirigirse por escrito a Publicidad Gis. Miguel Iscas, 21, 1.º Ref. 5.342.

DOS CERRAJEROS oficiales: Agrofer. Pérez Galdós, 5. Ref. 5.390.

DOS MECANICOS automóviles oficiales de primera: Cooperativa Vallisoletana de Transportes. Carretera Burgos, kilómtero 120. Ref. 5.343.

FERITO industrial, emprendedor, activo, trato social y dotes persuasivas. Presentarse en Nerva, S. A. Paseo San Vicente, 17. Ref. 5.408.

OFICINAS

MECANOGRAFA con experiencia, dirigirse por escrito al Servicio de Colocación. Ref. 5.372.

SECRETARIA para importante empresa nacional, con dominio de francés y con conocimientos de inglés o alemán. Dirigirse por escrito con su historial a Publicidad Gis. Miguel Iscar, 21, primero. Ref. 5.448.

DELINEANTE de primera especializado en estructuras y construcciones: Apartado de Correos 463. Ref. 5.427.

DOS AUXILIARES administrativos, libres Servicio Militar. Dirigirse por escrito al Servicio de Colocación. Ref. 5.372.

ASPIRANTE mecanógrafa de 14-16 años, escribir con referencias al señor Núñez de la Fuente. Francisco Suárez, 3, 5.º C. Ref. 5.366.

PELUQUERIAS

PELUQUERA de señoras aprendiza: Peluquería Chary. Perpendicular, 20. Ref. 5.407.

PORTERIAS

PORTERA. Para [illegible]mes: Comunidad [illegible]cinos. Labradores [illegible] 1.º C, de ocho a [illegible] de la tarde. Ref. [illegible]

SASTRERIA

CONDUCTOR [illegible] para camión "[illegible] Edificaciones [illegible] Martín Giralda. [illegible] Miguel López, 2. [illegible]cia 5.480.

CONDUCTOR de [illegible]ra: Siro García [illegible] SRC. Alonso [illegible] 9-11. Ref. 5.481.

SASTRE oficial [illegible] ocupar plaza de [illegible]do, con sueldo y [illegible]ción: Ubaldo Fe[illegible]rrato. Santa Ma[illegible] Ref. 5.452.

TRANSPORTES

ENGRASADOR: [illegible]gional Vallisoletana [illegible] Lorenzo. 24. Ref. [illegible]

CONDUCTOR [illegible] especial: Antonio [illegible] Valencia. Regaliz [illegible] Ref. 5.499.

CONDUCTOR con [illegible]cimientos y [illegible]pala excavadora: [illegible] Duque de la Victoria [illegible] Ref. 5.500.

CONDUCTOR de [illegible]da para trabajar [illegible]ller: Auto-recambios [illegible]garto. San Ildefonso [illegible] Ref. 5.341.

CONDUCTOR de [illegible]ra especial. Prueba [illegible] de una a dos o [illegible] a nueve de la [illegible] Cántabro Montaña [illegible]tribuidora de [illegible] Carretera Madrid [illegible] Ref. 5.406.

CONDUCTOR para [illegible] especial: Crespo [illegible] Peinador. San Ildefonso [illegible] Ref. 5.449.

VARIOS

PEON para el [illegible]mento de Procesos [illegible] Teatro y Cinematografía: Circuitos [illegible] Arango. Alonso [illegible]guete, 1. Ref. 5.4[illegible]

OFRARIO para [illegible] limpieza en las [illegible] horas de la mañana [illegible]ñor Amo. Edificio [illegible] España. piso [illegible] recha. Ref. 5.4[illegible]

AVISO.—Se recuerda a todas las empresas que deberán comunicar al Servicio Provincial de Colocación todas las colocaciones que realicen, dentro del plazo de tres días de efectuadas, indicando el nombre y apellidos de los trabajadores que hubieren contratado, nombre de la empresa anterior y fecha de [illegible] la misma.

Valladolid cuenta con una piscina olímpica

A la inauguración de las nuevas instalaciones deportivas de FASA, asistieron las primeras autoridades provinciales y el Jefe Nacional de «Educación y Descanso»

Sebastián Escudero, ganador y nuevo recordman del Trofeo «Manolo Martínez»

El jefe nacional de "Educación y Descanso", don José María Gutiérrez del Castillo, durante su intervención.

Si anualmente la celebración del tradicional Trofeo "Manolo Martínez" viene a marcar el punto álgido de la temporada natatoria vallisoletana, en esta vigésimoprimera edición alcanzó el mayor relieve de su historia por coincidir con la inauguración de las nuevas instalaciones deportivas de las factorías "Renault" en Valladolid, sitas en el Pinar de Antequera. Desde el sábado —y el hecho bien merece ser cantado con júbilo— Valladolid cuenta con una piscina olímpica gracias al espíritu deportivo y afán socializador de una empresa ejemplar. No podía elegirse mejor fecha para este acontecimiento que la celebración del Trofeo "Manolo Martínez", prueba decana y del mayor relieve del calendario vallisoletano.

Antes de comenzar las pruebas hicieron uso de la palabra el consejero delegado de "Fasa", don Santiago López González, que analizó los fines que habían guiado a la empresa a la construcción de este complejo deportivo del que la piscina es sólo el comienzo, y terminó ofreciendo a la ciudad de Valladolid, en la persona de su Alcalde estas instalaciones. También hablaron el señor Sastre, director de "Fasa", y el señor Couto en representación del Grupo Sindical de la empresa. Luego el jefe nacional de la Obra Sindical de "Educación y Descanso", don José María Gutiérrez del Castillo, subrayó en acertadas y elocuentes palabras la importancia de este acontecimiento, un jalón más de la gran obra social y deportiva, símbolo de la esperanzadora transformación que en el ámbito de los trabajadores viene experimentándose en España, y concluyó felicitando a las factorías "Renault" y prometiendo que los próximos campeonatos nacionales de natación de "Educación y Descanso" tendrán como escenario estas instalaciones modelo a las que seguirán otras no menos interesantes en un futuro próximo. Finalmente el alcalde de la ciudad, don Martín Santos Romero, declaró oficialmente inaugurada la piscina, agradeciendo también el ofrecimiento del señor López González.

A continuación las autoridades recorrieron todas las instalaciones y en particular la magnífica estación depuradora de aguas.

SEBASTIAN ESCUDERO, NUEVO RECORDMAN DEL TROFEO

Luego, en la parte puramente deportiva, hay que destacar el magnífico éxito que en general alcanzó a todas las especialidades.

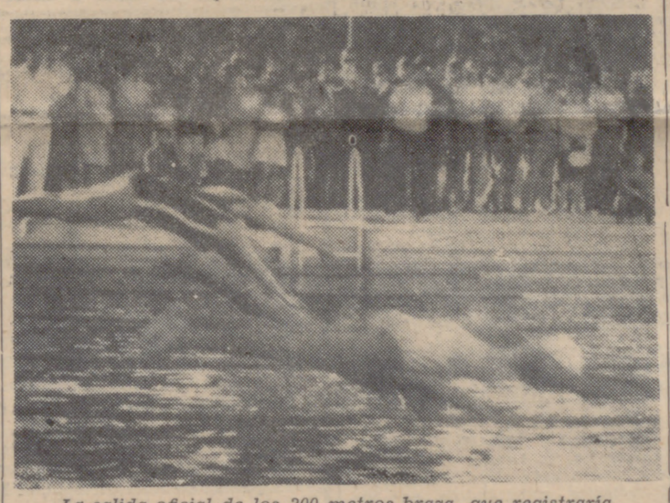

La salida oficial de los 200 metros braza, que registraría el triunfo del madrileño Plaza.

Nuevamente ha inscrito su nombre en el palmarés el salmantino Sebastián Escudero, cuyo progreso no hace sino confirmar las esperanzas en él depositadas. Venció con autoridad rebajando considerablemente su marca del pasado año y, lo que es más importante, el récord absoluto de la prueba, que detentaba el madrileño Ponce de León, desde 1964, con 2-17-5. Sebastián Escudero hizo los 200 metros en 2-14-5, imponiéndose rotundamente a los cuarenta y tres participantes. El segundo lugar fue para el madrileño Bessman (2-17-2), seguido de su compañero de equipo Tarodo (2-22-7). Ramiro Cerdá dejó en buen lugar el pabellón vallisoletano con un quinto puesto y una marca discreta.

En la categoría infantil se impuso el gijonés Blanco con 2-14-4, y en la femenina Cristina Sabrás, de Logroño, que hizo los 100 metros en 1-30-4.

BRAZA

Conforme al pronóstico, entre los bracistas se impuso, un año más, José Antonio Rodríguez, que rebajó su anterior récord (2-46-8), dejándole establecido en 2-45-8. Aguirre, madrileño, fue segundo con 3-10-2 y el leonés González tercero con 3-11-6.

Ruiz fue el ganador en la categoría infantil (3-24-4), y los cien metros femeninos registraron el triunfo de la madrileña N. Navascués con 1-37-5, destacando la actuación de la vallisoletana María del Carmen Roríguez, nueva plusmarquista provincial infantil con 1-47-4.

MARIPOSA

Aquí también se confirmó el pronóstico. Pérez Cospedal, uno de los más firmes valores españoles de la especialiad, ganó la prueba, aunque no pudiera rebajar la marca de Eduardo Hernández. Su registro (2 34-4) puede considerarse de discrto para su categoría. Hay que subrayar el nuevo récord en piscina larga a cargo del vallisoletano Manuel Sánchez (2-51-6).

El leonés L. A. Ruiz, que antes se había adjudicado la prueba de braza, se impuso entre los mariposistas infantiles, y Araceli Pérez, de Logroño, ganó los 100 metros femeninos (1-56-7).

ESPALDA

Bessman, que ya era recordman de la prueba desde 1964, fue el ganador entre los espaldistas, dejando la nueva marca establecida en 2-31-5 (el anterior registro era de 2-37-5). No tuvo rivales de consideración. En los infantiles, esa magnífica promesa que es al asturiano Antonio Sánchez fue el rotundo vencedor, "pulverizando" de paso su récord anterior con un excelente tiempo de 2-45-7.

Y entre las damas Lily Rodríguez se adjudicó los 100 metros con un tiempo de 1-38-4.

Las autoridades y jerarquía, que ocupaban la tribuna de honor hicieron reparto al final de la jornada de los trofeos y medallas conmemorativas a los tres primeros clasificados de cada prueba, haciéndose entrega también a Sebastián Escudero de una placa, obsequio de la Federación Astur-Leonesa, por ser el primer nadador de esta Regional que baja del minuto en los 100 metros libres y figurar en el equipo nacional.

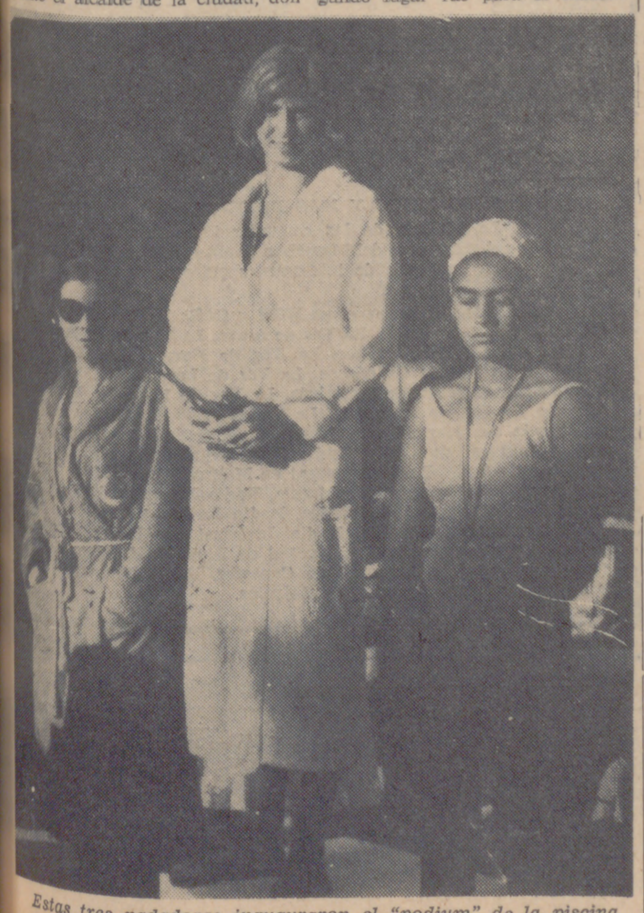

Estas tres nadadoras inauguraron el "podium" de la piscina olímpica de las factorías "Fasa-Renault".

La Prensa mundial reconoce como justo el triunfo de Inglaterra

Pero «Crónica», de Buenos Aires, califica a la final de Wembley como una farsa

LONDRES. (Alfil).—La mayoría de los comentaristas de Prensa de todo el mundo consideran merecida la victoria de Inglaterra en la final de la Copa del Mundo de Fútbol, celebrada el sábado en Londres.

En Alemania, "Bildam Sonntag" comenta: "Inglaterra es campeón del mundo 1966. Bravo. Los jugadores de la cuna del fútbol se han adjudicado el campeonato por primera vez".

En Argentina, cuyo equipo fue eliminado por Inglaterra en partido de cuartos de final, sólo se han producido lamentaciones y mofas. El periódico bonaerense "Crónica" describe el encuentro como una farsa.

En Rusia, la revista "Deporte Soviético" considera que los ingleses merecieron la victoria.

En Suiza, el periódico "La Suisse", de Ginebra, dice que el equipo inglés mostró más penetración y potencia.

En Italia, "L'Avvenire d'Italia", de Bologna, dice: Esperábamos que ganara el mejor y así ha sucedido".

En Lisboa, el "Diario de Noticias" indica que "la victoria de Inglaterra, con un tercer gol muy dudoso, fue limpia y clara".

En Méjico, cuyo equipo fue vencido por Inglaterra, los vespertinos se pronuncian a favor del equipo británico, y "El Sol", de Méjico, dice: "Fue un gran encuentro".

Al conocerse el resultado en Chile, todos los vehículos comenzaron a hacer sonar sus bocinas en Santiago para celebrar la victoria inglesa.

El presidente Heinrich Luebke ha concedido a cada uno de los miembros del equipo de Alemania la "Hoja de Plata de Laurel", la más alta condecoración deportiva. El canciller federal, Ludwig Herhard, envió un telegrama al equipo agradeciendo a todos el gran servicio prestado al deporte alemán.

Al terminar el sábado el partido, una enorme multitud se congregó en el centro de Londres para celebrar la victoria de su equipo. A los gritos de "¡Inglaterra, Inglaterra!" se repartieron por las calles Trafalgar Square y Picadilly Circus, produciendo embotellamientos de tráfico que duraron muchas horas.

Una enorme multitud se había congregado ante un hotel de la zona oeste de Londres, donde los equipos de Inglaterra, Alemania, Portugal y Rusia estaban siendo agasajados con un banquete.

En el resto de la ciudad la gente celebró el acontecimiento por las calles y en fiestas privadas que duraron hasta primeras horas del día de ayer.

El balón con el cual se jugó la final, que fue presenciada por 97.000 espectadores en el Estadio, y 400 millones por televisión en un total de 26 países, desapareció al término del encuentro, sólo para que apareciera ayer en poder del Helmuth Haller, delantero alemán, que había conseguido las firmas de la mayoría de los jugadores de Inglaterra, Portugal y Rusia.

Los trofeos oficiales fueron, durante el banquete celebrado, entregados a continuación, y al que asistió el primer ministro, Harold Wilson y celebridades internacionales del fútbol.

PETERS SUFRE UN ACCIDENTE AUTOMOVILISTICO

LONDRES. (Alfil).—Martín Peters, jugador inglés que logró uno de los cuatro goles de su equipo frente a Alemania occidental, en la final del Campeonato Mundial, ha resultado ileso en el día de ayer al chocar el automóvil en que viajaba con otro.

Su mujer, Katheleen, que le acompañaba en el automóvil de alquiler con conductor, sufrió heridas en la espalda y ligero shock

El accidente ocurrió cerca de Bernet, al noroeste de Londres.

TRIUNFAL RECIBIMIENTO A LOS ALEMANES

FRANCFORT (Alfil). — Una gran muchedumbre de aficionados al fútbol, con banderas en la mano y entonando canciones patrióticas, da dado la bienvenida a la selección de Fútbol de Alemania, finalista del Campeonato celebrado en Inglaterra. Los jugadores recibieron ramos de flores antes de iniciar, en coches descubiertos, su desfile triunfal desde el aeropuerto a la ciudad.

En el Ayuntamiento fueron objeto de una recepción. Los jugadores tuvieron que asomarse al balcón principal, donde fueron objeto de grandes demostraciones de admiración. El alcalde de la ciudad, Willy Brundert, pronunció unas palabras.

WEMBLEY.—El capitán del equipo inglés, Bobby Moore, da a besar la Copa del Mundo de Fútbol a su entrenador y seleccionador, Alf Ramsey.

OBSEQUIO DE EUSEBIO A BOBBY CHARLTON

LONDRES. (Alfil).—El delantero portugués Eusebio, máximo goleador del Campeonato Mundial de Fútbol, ha entregado al inglés Bobby Charlton una caja de doce botellas de vino de Oporto, por ser el jugador que más goles ha marcado a la selección portuguesa.

Charlton logró dos tantos en la semifinal jugada entre Inglaterra y Portugal y fue felicitado por los componentes del equipo portugués.

EL "ONCE" IDEAL, SEGUN "UNITED PRESS"

LONDRES. (Alfil-Upi). — Más de dos centenares de jugadores de fútbol han actuado en el Campeonato del Mundo, pero sólo una docena de ellos han mostrado calidad suficiente para tenerles en consideración para componer el "once" ideal de todos los participantes.

Ha habido menos "figuras" en este Campeonato que en otros previos, según opinión unánime de los técnicos.

Una encuesta efectuada por "United Press International" entre sus corresponsales, basada en las actuaciones registradas en los 32 partidos jugados ha dado el siguiente "once" mundial:

Yashin (Rusia); Cohen (Inglaterra), Marzolini (Argentina), Beckenbauer (Alemania occidental); Schulz (Alemania occidental), Bobby Moore (Inglaterra); Helmuth Haller (Alemania occidental), Bobby Charlton (Inglaterra), Albert (Hungría), Eusebio (Portugal) y Simoes (Portugal).

Reservas: Banks (Inglaterra), Jockie Charlton (Inglaterra), Bene (Hungría) y Luis Mas (Argentina).

Para Bobby Charlton el "Oscar" de "L'Equipe"

PARIS. (Alfil.) — Los periodistas especializados franceses y sus colegas han concedido el "Oscar" especial Copa del Mundo al inglés Bobby Charlton.

El referéndum fue organizado por "L'Equipe" y "France Football".

Charlton obtuvo diecisiete votos contra los ocho logrados por el alemán Beckenbauer; siete el portugués Eusebio y cuatro el ruso Voronin.

WEMBLEY.—En disputa por una pelota, vemos a Weber, alemán, y al inglés Hunt durante la final del Campeonato del Mundo.—(Telefoto Upi-Cifra.)

ECOS DEL REAL VALLADOLID

El día 6 comenzarán los entrenamientos.-Los jugadores, citados para el 5, en el Club.-Perico Torres llegará hoy o mañana.-Prosiguen las gestiones para reforzar el equipo.

Vuelve al primer plano de la actualidad el fútbol local. Durante semanas, el Mundial de Londres ha relegado a un segundo plano todo lo demás, y en este caso, al no haber noticias concretas que ofrecer a los lectores, el silencio estaba justificado. Pero ahora no hay más remedio que comenzar a poner en órbita al Real Valladolid y poco a poco ir consiguiendo el clima necesario de cara a la trascendental campaña que se avecina y en la que el club blanquivioleta persigue los más ambiciosos objetivos.

Pocas noticias hay, pero alguna sí podemos ofrecer. Por ejemplo, la fecha del comienzo de los entrenamientos, que por deducción creemos será el día 6, puesto que los jugadores deben presentarse en el club el día antes, el 5. Sabiendo ésto no resulta aventurado suponer que al día siguiente se reanudarán las actividades en el Estadio. Se sabe también que Perico Torres, el nuevo entrenador, llegará antes a Valladolid —posiblemente hoy o mañana— para mantener un cambio de impresiones con la Directiva e ir perfilando los planes de preparación, refuerzos, etc.

Los aficionados, pendientes todavía de aquellas noticias de mediados de junio sobre los futuros fichajes, se preguntan aún cuáles de los que entonces se airearon tienen probabilidades de vestir la elástica blanquivioleta en la próxima campaña. En estas páginas se ha dicho, de manera oficial, que los fichajes de Rodri y Encontra estaban descartados por completo.

(Pasa a la página novena)

SGCB2021

CICLISMO

Otaño, campeón de España de profesionales

Participaron en la prueba (88 kilómetros contra reloj) cincuenta y tres corredores, registrándose numerosos abandonos

VALENCIA. (Alfil.)—Luis Otaño, del equipo "Fagor", se ha proclamado nuevo campeón de España de ciclismo en ruta, prueba disputada en el pueblo de Alfafar, a cinco kilómetros de Valencia.

Otaño empleó en el recorrido de 88 kilómetros un tiempo de 2 horas, 5 minutos, 32 segundos. La prueba comprendía dos vueltas a un circuito de 44 kilómetros que discurría por los pueblos de Alfafar, Benetuser, Picañas, Paiporta, Torrente, Picasent, Alcácer y vuelta a Alfafar.

Participaron en la prueba cincuenta y tres corredores. El ganador del Premio de la Montaña en la última Vuelta a Francia, Julio Jiménez, llegó a Valencia, procedente de Francia, para participar en este cameponato a primera hora de la tarde, y aunque tomó la salida, haciéndolo en primer lugar por no haber sido incluído en el sorteo del orden de salida, abandonó a los pocos kilómetros por —según manifestó— no encontrarse en condiciones de terminar la prueba.

A lo largo de la carrera se registraron el abandono, además de Jiménez, de Suñe, Sánchez Camero, Sivillotti, Rey, Bernárdez, Galera y Uriona.

La clasificación oficial en los primeros puestos fue la siguiente:

1.—Luis Otaño, 2-5-32.
2.—Echevarría, 2-6-32.
3.—Ginés García, 2-6-33.
4.—Vélez, 2-6-41.
5.—Gregorio Sanmiguel, 2-8-36.
6.—Ramón Sáez, 2-9-00.
7.—Mariano Díaz, 2-9-01.
8.—Aranzábal, 2-9-18.
9.—Errandonea, 2-9-50.
10.—Angelino Soler, 2-9-56.
11.—Francisco Gabica, 2-10-18.

CIENTO TREINTA Y CUATRO PARTICIPANTES EN EL CAMPEONATO DE AFICIONADOS

TARRASA. (Alfil.)—Agustín Tamames ha ganado el Campeonato de España de Ciclismo para Aficionados, fondo en carretera, válido para la selección de corredores que representarán a España en los próximos Campeonatos del Mundo, a celebrar en Colonia (Alemania).

Tomaron la salida 134 corredores aficionados de primera y segunda categoría, en representación de 23 federaciones, que han realizado un recorrido de 150 kilómetros en circuito entre esta población y la meta final, instalada en Castellbisbal. La carrera ha estado dirigida por el excampeón del ciclismo nacional Miguel Poblet.

Los primeros clasificados han sido:

Tamames, campeón de aficionados

1.—Agustín Tamames (Ferrys), en 4-06-59.
2.—Gabino Ellozaga (Fagor), 4-7.
3.—V. López Carrio (Kas), 4-7.
4.—J. Gómez Lucas (Kas), 4-7-5.
5.—E. Cifuentes (Fontova), 4-7-10.
6.—R. Carrasco (Picadero), ídem.
7.—M. González Aja (Hornos de San José, Valencia), 4-7-18.
8.—Félix Iturriaga, 4-7-25.
9.—Ramón González, ídem.

Hasta cincuenta y nueve clasificados.

El primer corredor aficionado de segunda categoría clasificado ha sido A. Martín, del Club Ciclista Iberia, de Zaragoza, con un tiempo de 4-13-45.

Mancisidor sufrió una grave caída que le obligó a abandonar.

Finalizada la carrera se procedió al reparto de premios y trofeos, que fue presidido por el concejal de deportes del Ayuntamiento de Barcelona, señor Assalit.

DOS CORREDORES DISPUTARON EL CAMPEONATO DE LUXEMBURGO

LUXEMBURGO, 31.—Dos corredores solamente han disputado el campeonato luxemburgués de ciclismo en carretera. Venció Schutz, en un tiempo de 1-6-6, sacando una ventaja de 3 minutos 51 segundos a Schleck, que se retrasó por pinchazo.

España ganó el torneo "Seis Naciones", en Oslo

En juniors, la selección española derrotó a Turquía, en Estambul

OSLO. (Alfil.) — España se ha impuesto a otras cinco naciones y se ha adjudicado el encuentro internacional de natación que se ha celebrado ayer y hoy en la piscina Frognerbadet, de cincuenta metros, de esta capital.

Los nadadores españoles han totalizado 124 puntos, con lo que han conseguido un margen considerable a Noruega, segunda, que sólo consiguió 105 puntos. Bélgica quedó tercera, con 87, seguida de Suiza, con 65; País de Gales, con 55, y Portugal, 26.

Esta es la quinta vez que España se adjudica esta competición anual, que dejó de triunfar en una sola ocasión, en 1964, año en que la victoria correspondió a Noruega.

La próxima edición se celebrará el año 1967, en Lisboa.

RESULTADOS

400 metros estilos, femenino: 1, Rufina Servalls (España), 5-54-8/10.

100 metros libres, femenino: 1 Maite Bringas (España), 1-06-2.

400 metros libres, masculinos: 1, Ulf Gustavsen (Noruega), 4-22-9; 2, Juan Fortuny (España), 4-23-0.

200 metros espalda, masculino: 1 Jaime Monzo (España), 2-20-0; 2, Herman Verbauwen (Bélg.), 2-25-6.

100 metros mariposa, femenino: 1, Trulte Alstad (Noruega), 1-15-3.

200 metros braza, masculino: 1, Nazario Padrón (España), 2-40-3.

4×100 metros libres, masculinos: 1, España (Gallego, Von Carsten Servalls y Bringas), 4-31-7; 2, Suiza, 4-36-7; 3, Bélgica, 4-37-2; 4, Noruega, 4-39-4; 5, País de Gales 4-41-5; 6, Portugal, 5-17-4.

4×200 metros libres, masculinos: 1, Noruega (Gustavsen, Soedersttoem, Madsen y Korsvold), 8-22; 2, España (Monzo, Martínez, Torres y Fortuny), 8-32-8; 3, Bélgica, 8-48-9; 4, Suiza, 8-57-7; 5, País de Gales, 9-18-6; 6, Portugal, 9-29-6.

TRIUNFO DE LOS "JUNIORS", EN ESTAMBUL

ESTAMBUL. (Alfil.)—España ha vencido a Turquía por 91 puntos a 40, en encuentro internacional "junior" de natación.

Los nadadores juveniles españoles se han mostrado en excelente forma y ésto ha hecho que estimularan a los turcos, que han batido varias marcas nacionales.

Los resultados de la segunda y última jornada han sido estos:

100 metros espalda: 1, Carlos Batalla (España), 1-08-0; 2, Jorge Murio (España), 1-12-3; 3, Sezai Soker (Turquía), 1-16-0 (récord turco juvenil); 4, Mehmet Caban (Turquía), 1-18-2.

400 metros libres: 1, José Massague (España), 4-42-6; 2, Miguel Passarrodona (España), 4-47-8; 3, Ayhan Karatay (Turquía), 4-59-4 (récord juvenil turco); 4, Aytekin Tulay (Turquía), 5-37-2.

100 metros braza: 1, José Durán (España), 1-13-5; 2, Francisco Cilingiroglu (Turquía), 1-21-2 (récord juvenil turco); 3, Meta Aybars (Turquía), 1-26-4.

200 metros mariposa: 1, Esteban Cadellach (España), 2-20-7; 2, Arturo Langleton (España), 2-22-1; 3, Faruk Morkal (Turquía), 2-58-0 (récord juvenil turco); 4, Isamin Kocak (Turquía), 3-05-0.

Relevos 4×100, estilos: 1, España (Batalla, Durán, Cardellach y Julián García), 4-30-0; 2, Turquía 5-00-0.

Los mejores programas
La publicidad más eficaz
en las antenas de la
R. E. M.
Por su cadena nacional:
La Voz de Madrid, La Voz de Cataluña (Barcelona), La Voz de Levante (Valencia), La Voz del Principado de Asturias (Oviedo), La Voz de Vigo, La Voz de El Ferrol, La Voz de Cantabria (Santander), La Voz de Guipúzcoa (San Sebastián), La Voz de Navarra (Pamplona), La Voz de Alava (Vitoria), La Voz del Mediterráneo (Tarragona), La Voz de Alicante, La Voz de Extremadura (Cáceres), La Voz de León, La Voz de Palencia, La Voz de Valladolid, La Voz del Panadés (Villafranca), La Voz de la Ribera Valenciana (Játiva), La Voz de Orihuela, La Voz de la Costa Brava (Palamós), La Voz de Requena, La Voz de Sagunto, La Voz de Castellón y La Voz de Andalucía.
Informes, Proyectos, Campañas
SERVICIO CENTRAL DE PUBLICIDAD DE LA
R. E. M.
Avenida del Generalísimo, 142.
MADRID-16

BOXEO

UNA GRAN FIGURA EN CIERNES

El madrileño Guillermo Pérez volvió a demostrar su clase, venciendo claramente a Puente Kora

Vallecillo (favorecido por la decisión) y Luis Pérez ganaron a Ramón Agea y Pedro Seco, del Atlético de Madrid

Cuando alertábamos la absurda confianza de Vallecillo en el comentario precedente a su pelea con el madrileño Agea lo hicimos plenamente convencidos del peligro que entrañaba un contrario al que conocemos lo suficiente como para poseer bastantes elementos de juicio sobre su valía. A un amplísimo sector del público le sorprendió el desarrollo del combate, porque se imaginaba de antemano al visitante tendido en la lona aplastado por los puños del ídolo local.

Ramón Agea —espigado, frío, en línea— pasee una espléndida estampa de pugilista. Si consigue dominar sus nervios y se olvida de tomar excesivas precauciones es hombre que impone sobre el cuadrilátero la ley de su mejor esgrima y precisión. Frente a él, Vallecillo lanzó algunos zarpazos en el primer round sin demasiada eficacia. Y en el segundo se vio ampliamente superado. Ante el valeroso empuje del de Zaratán se impuso la técnica.

Agea se esfumaba como una sombra ante las furiosas arremetidas de Vallecillo, y a la vez conectaba tremendos ganchos de derecha, crochets, jabs y uppercuts, suficientes para frenar el valiente ataque, tan espectacular como impreciso, del boxeador local. La balanza, al comenzar el tercer round, estaba inclinada en favor del atlético Agea. Vallecillo lo sabía y por eso desencadenó un vendaval, que el madrileño no supo capear con la misma maestría que en los asaltos anteriores. Y a juicio de este cronista logró equilibrar un encuentro que se había puesto francamente difícil. Equilibrarlo, pero no ganarlo, como el juez proclamó.

LOS ERRORES ARBITRALES

Además del fallo de la pelea de semifondo, con el que salió perjudicado Ramón Agea, hubo otros errores, que por partir casi siempre del mismo árbitro y ser éstos muy continuos deberían adoptarse medidas para atajarlos. No dudamos de la buena voluntad que al señor Díez le guía en su labor, pero para dirigir un combate y juzgarlo hay que poseer algo más que buena voluntad. Todos somos humanos y erramos en ocasiones, pero el señor Díez se ha habituado a los errores. ¡Cuidado!, que esta labor no puede significar ningún avance positivo.

Donato Barajas forzó un valioso match nulo ante un rival —Miguel Ruiz— superior en peso, envergadura y potencia. El vallisoletano logró equilibrar un combate a todas luces desigual, lo que aumenta el mérito de su actuación.

Y otro tanto digamos de Luis Pérez, al que aunque vimos muy falto de fondo, tambien elogiamos por su valeroso comportamiento en el último round. Frente al zurdo Pedro Seco —uno de los hombres más destacados del «team» de Pedro París— desencadenó un ataque que galvanizó a los espectadores. Y tocó seriamente a su contrario, aturdido por la inesperada reacción del púgil del Gimnasio «Paulino Uzcudum» e incapaz ya de golpear con la misma precisión que en los asaltos precedentes. Luis Pérez fue declarado triunfador a los puntos, aunque tal vez un empate hubiera sido más equitativo. Pero el ambiente...

Por último, Víctor Latiff dejó al descubierto su principal y más grave defecto: dificultad de asimilación al castigo. El moreno panameño «no las toma», como dicen los castizos, y tuvo que abandonar en el segundo asalto, tras una lucha embarullada y sin técnica, de la que habría de salir airoso el rojiblanco Cuenca, más curtido y potente que el local.

Antes, en el preliminar, Nazario Carrión y Enjuto hicieron macht nulo en una pelea anodina, poco disputada y sin relieve técnico.

GUILLERMO PEREZ, ESA FIGURA EN CIERNES

Volvió a estar en gran figura Guillermo Pérez. Volvió a dejar entrever el gran boxeador que lleva dentro, aunque el público —quizá por el dominio que ejercía sobre Puente Kora— no llegara a entusiasmarse en la medida que el jovencísimo peso pluma de la «Ferro» merecía. Rápido, hábil, inteligente, sereno armonioso y preciso, llevó de rincón a rincón a su oponente, castigándole sin respiro (también es cierto que sin demasiada contundencia), y poniendo a prueba las dotes excepcionales que Francisco Puente posee como encajador.

El triunfo meridiano, rotundo, de Guillermo Pérez, fue acogido con una fuerte ovación. Una ovación que debe de animar a esta figura en ciernes a proseguir con más fe que nunca en el difícil y esforzado camino del pugilismo.

J. MIGUEL ORTEGA

¡¡Españoles y extranjeros la Legión os espera!!

PARA LOS TERCIOS SAHARIANOS

Haber inicial del legionario diariamente en mano: 29.50 pesetas, aumentando a 33.50, 35.50, 38,50 y 40.50 pesetas diarias, según años de servicio y destacamentos. Pluses de nomadeo. Además, comida sana y abundante y premios anuales en metálico por permanencia.

Primas de enganche en mano: Por tres años, 2.000 pesetas; por cuatro, 2.800, y por cinco, 3.800. Masita para vestuario y primas de reenganche anuales.

PARA LOS TERCIOS DE LAS PLAZAS AFRICANAS

Crecido haber diario en mano aumentando por años de servicio. Primas de enganche, comida y masita para vestuario.

Permisos de reenganche: Cada seis meses, 15 días; cada año, 40 días, y con viajes al punto elegido abonados por el Estado. Permisos extraordinarios justificados.

Acudid a alistaros al Banderín de Enganche instalado en el Gobierno Militar de la provincia con la documentación siguiente:

Mayores de edad: Los que manifiesten ser mayores de edad no precisan documentación alguna.

Menores de edad: Consentimiento paterno materno o de tutor.

CONDICIONES: Edad, de 18 a 35 años. Talla mínima, 1.650 metros (puede modificarse). Ser soltero o viudo sin hijos.

EXTRANJEROS: En iguales condiciones.

TROPA EN FILAS: Pueden ingresar en la Legión por 16 meses, dos o más años, con haberes legionarios solicitándolo por instancia del General Subinspector de la Legión.

Campeonatos Mundiales de Esquí

El japonés Murata sufrió un grave accidente durante un entrenamiento

PORTILLO (Chile). (Alfil.).—Cuatro participantes en el Campeonato Mundial de Esquí Alpino han resultado heridos, uno de ellos de suma gravedad, durante los entrenamientos efectuados en ésta.

El esquiador japonés Hiroaki Murata se encuentra en crítico estado en el hospital, con fractura de cráneo sufrida cuando se estrelló contra una roca cubierta de nieve cuando marchaba a unos 100 kilómetros por hora al final de una ladera. Tras el choque, el esquiador fue despedido a unos 19 metros de distancia. Los médicos han manifestado que los rayos X han mostrado que la "lesión es de suma gravedad".

Marielle Goitschel, esquiadora francesa que sabe de las mieles olímpicas, ya que ha conseguido medallas de oro y plata, resultó igualmente lesionada en un accidente ocurrido mientras se entrenaba. Su lesión, sin embargo, no reviste gravedad alguna y podrá competir en los campeonatos.

Los dos esquiadores restantes lesionados son el norteamericano James Barrow y el austríaco Hugo Nindl.

Nindl sufrió una lesión en la clavícula derecha y es probable no esté en condiciones de participar en los campeonatos.

¿Ha copeado Vd. ya con un ZAPATA de Nava del Rey?
Sólo ZAPATA puede poner a su disposición un vino como el de mayor categoría, porque
ZAPATA es el criador de vinos más antiguo de la provincia.
ZAPATA, ya en el año 1857 criaba y añejaba sus vinos exactamente igual que lo hacían en Jerez.
PRUEBELO HOY MISMO - SERA SU VINO
Representante en Valladolid.
Abraham Fernández Valverde - TELEFONO 224903

En las antenas de la
Radiodifusión del Movimiento
Uno de los programas más galardonados de la Radio Española
«ONDAS ESCOLARES»
Una audición dedicada a la infancia escolar, a nivel de Enseñanza Primaria, y con la que sus autores
JOSE LEON DELESTAL
— y —
JOSE M.ª LLANOS HERRAN
han conseguido las máximas distinciones radiofónicas del año:
PREMIO "ONDAS 1965"
otorgado por la Revista de Barcelona "Ondas", de la Sociedad Española de Radiodifusión, al MEJOR PROGRAMA INFANTIL
PREMIO NACIONAL DE RADIODIFUSION 1965
concedido por el Ministerio de Información y Turismo a la MEJOR LABOR CULTURAL Y EDUCATIVA.
«ONDAS ESCOLARES»
Una realización que presenta semanalmente tres ciclos del mayor interés educativo y amenidad para la escucha infantil.
LUNES
"TIN Y TON, RUMBO A LAS ESTRELLAS"
Las asignaturas más apasionantes de nuestra época (Astronomía y Astronáutica) a través de las aventuras de dos simpáticos muchachos.
MIERCOLES
"GESTAS DE ESPAÑA"
Los momentos culminantes de la Historia Patria son el argumento de una sucesión de relatos con el interés y la emoción de las grandes aventuras.
VIERNES
"MAS LEJOS Y MAS RAPIDO"
La historia de las comunicaciones humanas, desde el mensajero del Marathon hasta el "Pájaro del Alba" en una serie de interesantes guiones.
Transmitido por las emisoras REM y CAR: La Voz de Valladolid, La Voz de Palencia, La Voz de Alava, La Voz del Principado, La Voz del Mediterráneo, La Voz de Navarra, La Voz de Castellón, La Voz de Guipúzcoa, La Voz de Levante, La Voz de Extremadura, La Voz de Cantabria, La Voz de León, La Voz de Alicante, La Voz de Andalucía, La Voz de Vigo, Radio Juventud de Aranda de Duero, Radio Juventud del Campo de Gibraltar, Radio Juventud de Cádiz, Radio Juventud de Almería, Radio Juventud de Soria, Radio Juventud de Mallorca, Radio Juventud de Béjar, Radio Juventud de Murcia, Radio Juventud de Ponferrada, Radio Juventud de Málaga, Radio Juventud de Albacete, Radio Juventud de Galicia, Radio Juventud de Huelva, Radio Juventud de Vizcaya, Radio Juventud de Rioja, Radio Juventud de Zaragoza, Radio Juventud de Canarias, Radio Juventud de Barcelona y Radio Juventud de Asturias.

COCTEL DEPORTIVO

PATINES

El campeón mundial de patines sobre ruedas, Raul Scafatti, ha vencido hoy en la prueba "Vuelta de Mar del Plata", que comprendía un recorrido de dieciséis kilómetros, que cubrió en treinta y cuatro minutos y treinta y un segundos.

Scafatti se impuso en la misma cinta de llegada a Alberto Cantera, que quedó segundo.

BOXEO

El combate de boxeo valedero para el título mundial de los grandes pesos, entre Cassius Clay y el aspirante Brian London, será televisado en directo el próximo sábado a los Estados Unidos, vía satélite "Pájaro del Alba".

La pelea será disputada en el Earls Court Stadium, de Londres.

* * *

El presidente de la Argentina, teniente general Juan Carlos Onganía, ha recibido al campeón mundial de los moscas, Horacio Accavallo, quien manifestó al retirarse que había tenido la satisfacción de saludar al Jefe del Estado y conversar con él acerca de la reciente campaña de boxeo.

Accavallo fue acompañado por el empresario de Luna Park, don J. C. Lecture; su manager, Son Jun Adrovandi, y don Héctor Vaccari.

CICLISMO

Edouard Deberghe se ha adjudicado la veintidós edición del Circuito de Commentry, prueba anual de ciclismo. Se registraron los siguientes resultados:

1.º Delberghe (cubrió los cien kilómetros en 2-35-00). 2.º Charlie Grosskort (Francia), mismo tiempo. 3.º Michellerain (Francia), ídem. 4.º Gianni Motta (Italia), ídem. 5.º Maurice Benet (Francia), ídem. 6.º Jacques Anquetil (Francia). 7.º Tom Simpson (G. Bretaña), ídem.

AUTOMOVILISMO

El italiano Andrea de Adamich, en "Alfa Romeo Giulia", ha triunfado en la prueba británica valedera para el campeonato europeo de vehículos de serie, celebrada sobre quinientos kilómetros en el circuito de Snetterton.

El segundo puesto en la clasificación absoluta fue para el alemán occidental Hubert Hahne, en "B. M. W." de 2.000 c. c., mientras que su compatriota Dieter Glenser, en vehículo similar, se clasificaba tercero.

* * *

El corredor italiano "Noris", al volante de un "Porsche" carrera, ha ganado la segunda cota Triestre-Opicina, estableciendo un nuevo récord de la prueba. "Noris" efectuó el recorrido de 10.150 kilómetros (diferencia de nivel de 334 metros) en 4 h., 34 m., 2/10, a una media de 133,260 kilómetros por hora. El récord precedente era de 4 h. 34 m., a la media de 130,407 kilómetros por hora, de Franco Patria.

REMO

Italia ha ganado el encuentro triangular Italia-Francia-Bélgica del Avirón, disputado en aguas de Castelgandolfo en carrera de remo.

TIRO CON ARCO

Bjoer Hansen, de Noruega, ha establecido un récord mundial de tiro con arco, al obtener 307 puntos desde una distancia de setenta metros durante una reunión internacional celebrada en Oslo.

El récord anterior estaba en poder del finlandés Jorma Sandelin, con 305 puntos.

TRAINERAS

La tripulación de "Pedreña A" se ha proclamado campeona de Cantabria después de las dos regatas disputadas en la bahía santanderina para dilucidar el Campeonato Provincial de Traineras.

La trainera "Pedreña A" representará, pues, a Santander en los Campeonatos de España, que se disputarán en esta misma bahía en el próximo mes de agosto

FUTBOL

Se encuentra muy mejorado en el hospital sir Stanley Matthews, uno de los mejores futbolistas ingleses de todos los tiempos.

Sir Stanley fue sometido a una operación quirúrgica el viernes a consecuencia de un accidente automovilista, en el que sufrió la fractura de tres costillas y heridas en la cabeza.

TENIS

Checoslovaquia ha vencido a España por dos a uno en partido de dobles correspondiente a su encuentro de tenis para la Copa Galea celebrado en París.

* * *

Checoslovaquia ha vencido a España por cuatro victorias a una, clasificándose en este grupo de la Copa Galea de Tenis. Continuando el partido de dobles interrumpido ayer por la lluvia, la pareja checa Kodes-Mendones venció a Orantes-Escobar, de España, por 3-6, 6-2, 6-3, 3-6 y 7-5.

En sigles, Koes venció a Orantes por 6-4, 3-6 y 6-2, y Laudin a Guerrero (España) por 6-2, 5-7 y 6-4.

Clasificación final en este grupo (zona de Checoslovaquia): Primero, Checoslovaquia; segundo, España; tercero, Rumania; cuarto, Holanda, y quinto, Alemania oriental.

* * *

Gran Bretaña ha eliminado a Polonia de la Copa Galea por tres a dos.

YSTCHING

Al cabo de la tercera jornada de prueba de los Campeonatos de Europa de "Ystching", clase "Dragones", la embarcación norteamericana "Williwaw" marcha en cabeza, aunque en la última prueba haya terminado en séptimo lugar. La competición de la última jornada la ganó el yate norteamericano "Aphrodita", tripulado por el olímpico Bob Mosbacher, que ya cuarto en la clasificación general. El "Williwaw", tripulado por G. S. Fiedericha junior, cuenta por ahora con dieciséis puntos de penalización, y el "Aphrodita" con veinticuatro. El segundo en la general es el danés "Chok", tripulado por Aage Birch, con 20-7 puntos.

EL CAUDILLO Y SU ESPOSA PRESENCIARON LA CORRIDA DE LA CORUÑA

Rafael Ortega, Ostos y «Mondeño» salieron a hombros en El Puerto

LA CORUÑA (Cifra). — Primera corrida de feria, a la que asiste el Jefe del Estado acompañado de su esposa. A su entrada en la plaza fueron saludados por el Ministro de Marina y otras autoridades.

Sus Excelencias fueron acogidos con una gran salva de aplausos que se prolongó durante varios minutos, a la que correspondieron saludando desde el palco de honor. Iguales muestras de simpatía y adhesión se produjeron al abandonar la plaza.

Toros de "Torrestrella". Durante la lidia del cuarto toro, y al intentar "El Litri" descabellar a su enemigo, el verduguillo rebotó y fue a caer sobre uno de los tendidos, sin que afortundamente se produjeran desgracias personales.

Miguel Báez "Litri" actuó muy mermado de facultades, resentido de las lesiones sufridas en su última cogida. Fue aplaudido en quites, jaleándose también unas verónicas de Paco Camino. Derechazos porfiando mucho, estatuarios y molinetes citando de lejos. (Fue ovacionado.) En el segundo no hizo nada ante los derrotes del toro. Pinchazo, media y varios descabellos. (Dos avisos y protestas.)

Paco Camino, en el primero, faena de castigo a un toro que va al trote. Ayudados y redondos con algunos desplantes. Media y descabello. (Ovación.) En el segundo pases de trasteo, ayudados, derechazos y redondos que se jalean. Adornos entre música y oles. Tres pinchazos y descabello. (Ovación.)

Manuel Cano "El Pireo", en el primero, redondos y el de pecho, ayudados, tres series de redondos entre música y oles. Manoletinas y pases de espalda. Pinchazo, media y descabello. (Ovación.) En el último pases de trasteo. El toro derrota y termina de media. (Silencio.)

GRAN CORRIDA EN EL PUERTO

PUERTO DE SANTA MARIA (Cifra).—Seis toros de don José Benítez Escudero, manejables, pero flojos de remos.

A la terminación del tercero un grupo de señoritas postularon, acompañadas de los espadas, por el ruedo a beneficio de la Cruz Roja.

Rafael Ortega faena con dos tandas de naturales y una con la derecha rematadas con el de pecho y adornos. Una entera. (Gran ovación, dos orejas, rabo vuelta y saludos.) En su segundo torea

"MONDEÑO"

por la derecha y la izquierda rematando con el de pecho. Pinchazo y una entera. (Ovación, una oreja, vuelta y saludos.)

Jaime Ostos faena por la izquierda y redondos rematados con el de pecho y manoletinas. Una casi entera que basta. (Ovación, dos orejas, vuelta y saludos.) En el quinto varias series de derechazos para dos medias y una estocada. (Ovación y saludos.)

"Mondeño" sale volteado en un quite sin consecuencias. Faena por naturales con el de pecho en tres series, derechazos y "mondeñinas". Pinchazo sin soltar y una entera. (Ovación, dos orejas, vuelta y saludos.) En el que cerró plaza faena por ayudados por alto, dos series de derechazos y otros con la izquierda rematados con el de pecho. Una entera sin puntilla. (Ovación, dos orejas y vuelta a hombros en unión de los compañeros de terna.)

EXITO DE JULIO APARICIO EN VALENCIA

VALENCIA. (Cifra). — Ultima corrida de feria. Seis toros de Herederos de don Antonio Pérez Tabernero, de feo estilo, y uno de Bohórquez, bravo, para rejones.

El rejoneador Fermín Bohórquez, ovación, una oreja y vuelta.

Julio Aparicio muleteó por bajo, redondos y naturales. (Música.) Pinchazo y estocada. (Ovación, una oreja y vuelta.) En su segundo, buena tanda de naturales y trincherazos. Pinchazo, una casi entera y dos descabellos. (Ovación.)

Andrés Vázquez muletea para igualar y acaba de media y cinco descabellos. (Silencio.) En el otro, igualmente muletea hasta igualar y cuando lo consigue mata de tres pinchazos, media y descabello. (Protestas.)

"El Inclusero", faena breve. Pinchazo y estocada. (Ovación.) En el último, doblones por bajo y algunos redondos. Mata de seis pinchazos y cuatro descabellos. (Protestas.)

DOS OREJAS PARA "TININ"

BENIDORM. (Cifra). — Toros de Samuel Flores Hermanos. Asisten a la corrida el ministro de la Gobernación, don Camilo Alonso Vega, y el director general de Política Interior, don Jesús Aramburu. Los tres diestros brindaron la muerte de su primer toro al Ministro.

Gregorio Sánchez, faena por derechazos y molinetes entre ovaciones. Una estocada. (Ovación, una oreja y vuelta.) En su segundo, muletazos de castigo, que se ovacionan, para media estocada. (Gran ovación y vuelta.)

"El Viti", valiente en su primero, entre ovaciones, para media y descabello. (Gran ovación y saludos). En su segundo, porfiando mucho, muleteó con suavidad, siendo ovacionado. Mató de media y dos descabellos (Ovación.)

"Tinín", gran faena de muleta para una estocada. (Ovación, dos orejas y vuelta) En el último estuvo valiente. Mató de media estocada (Ovación y saludos.)

OREJAS PARA "ORTEGUITA" Y VAZQUEZ II

FIGUERAS (Gerona). (Cifra). Sexta corrida de la temporada. Toros de Puerta de San Lorenzo, de Salamanca, buenos.

Antonio Ortega "Orteguita", en el primero, faena adornada. Estocada. (Ovación, una oreja y vuelta.) En el segundo, ovacionado en banderillas. Faena breve, pinchazo y estocada. (Aplausos y vuelta.)

El colombiano Alfonso Vázquez II, en su primero, faena valiente con pases variados. Estocada. (Ovación, una oreja petición de otra y vuelta al ruedo.) En su segundo, muleteó sobre la derecha. Dos pinchazos y media. (Palmas.)

El rejoneador Antonio Vargas, aplaudido en sus dos novillos

TRIUNFOS DE OSUNA Y ANGEL PERALTA

GERONA. (Cifra).—Corrida de toros. Ganado de Arturo Cobaleda González, de Salamanca, y de Juan Belmonte, de Málaga. Los dos de la primera ganadería, bravos, y los cuatro de la segunda, cumplieron.

El rejoneador Angel Peralta, en su primero, una oreja. En su segundo cortó dos orejas y dio la vuelta al ruedo.

"Chamaco", silencio en su lote.

Pepe Osuna, en el primero, ovacionado con la capa y la muleta. (Dos orejas, vuelta y saludos.) En el segundo, despachó al toro de una estocada hasta la empuñadura, después de hacer faena entre música y olés. (Dos orejas, rabo y vuelta.) Salió de la plaza a hombros.

TOROS DIFICILES EN MADRID

MADRID. (Cifra.)—Plaza Monumental. Casi lleno. Un novillo de doña Rosa González para el rejoneador Curro Bedoya y seis toros de don Félix Camino, de Madrid, para Armando Soares, Agapito García "Serranito" y Luis Alviz, que confirmaba la alternativa.

El novillo de rejones, aunque un poco tardo de arrancada, fue bravo y dio buen juego. Los toros de lidia ordinaria fueron mansos y peligrosos, siendo casi todos pitados en el arrastre, con mayor o menor intensidad. El quinto y el sexto, mansos de solemnidad, fueron condenados a banderillas negras.

El rejoneador Curro Bedoya tuvo una actuación lucida, tanto en la monta y doma como en la ejecución de las diversas suertes. Terminó con el bicho el sobresaliente de descabello al quinto golpe. Curro Bedoya saludó desde el tercio para corresponder a la ovación que se le tributó.

Armando Soares, en su primero, cuajó una buena faena a base de exponer y consentir, sobresaliendo unos derechazos templados y un magnífico pase circular. Media estocada caída. (Ovación y saludos.) En su segundo estuvo valentón y toreó con temple sobre la derecha. Mató de media estocada, cinco pinchazos, una casi entera y descabello al segundo golpe. (Un aviso.)

Agapito García "Serranito", en su primero hizo una faena voluntariosa, pero sin relieve, a excepción de unos adornos toreros. Mató de una magnífica estocada. (Ovación, una oreja y vuelta al ruedo con algunas protestas.) En el otro, condenado a banderillas negras, faena de castigo para una estocada y media. (Ovación y saludos.)

Luis Alviz, en el primero de la tarde, con el que se confirmaba la alternativa, empezó voluntarioso, pero luego se desconfió. Tres pinchazos, una casi entera caída y descabello al cuarto golpe. (Algunos pitos.) En el que cerró plaza, condenado a banderillas negras, muleteó con brevedad y por la cara, y mató de pinchazo y entera. (Silencio.)

El promedio del peso de los toros de lidia ordinaria fue de 529 kilos, en vivo.

El banderillero Manolillo de Valencia fue fuertemente ovacionado y saludó desde el tercio, por su magnífica actuación.

COGIDA DE EFECTOS RETARDADOS, EN MALAGA

MALAGA. (Cifra.)—Primera de feria. Seis toros de Pío y Andrés Falcón Sánchez Pastor, bien presentados.

Antonio Ordóñez, faena artística y dominadora con redondos, naturales templados y el de pecho, pases por alto y adornos. Estocada. (Ovación y saludos desde el tercio.) En el segundo, faena breve con pases de castigo, tres por alto y por bajo. Estocada. (Protestas por la brevedad de la faena.)

José Fuentes, en su primero, faena valiente con pases por bajo y varias tandas de redondos ligados con el de pecho. Pinchazo y media. (Muchas palmas.) En su segundo, faena entre música y olés. Rodillazos, pases de castigo, dos series de redondos, otras de naturales y de pecho. Adornos. Media estocada. (Ovación, una oreja, vuelta y saludos.)

Andrés Torres "El Monaguillo", en el primero, pases por bajo, dos series de redondos, naturales y por alto. Media. (Aplausos.) En el último, de mucho poder, que llega en malas condiciones al último tercio, faena de aliño, con rodillazos, redondos, pases por bajo y algunos naturales. Al entrar a matar es cogido. Varios pinchazos y dos medias estocadas. (Ovación.)

Terminada la corrida, y cuando "El Monaguillo" se encontraba ya en el hotel, advirtió una herida en la pierna izquierda.

Rápidamente fue trasladado al Hospital Noble, donde fue asistido de una herida de diez centímetros de longitud en la cara posterior externa de la pierna izquierda que interesa piel y tejido celular suocutáneo. Pronóstico leve.

GRAN TARDE DE RAFAEL PERALTA

SAN FELIU DE GUIXOLS (Gerona). (Cifra).—Toros de las ganaderías de Barcial y de Juan José Ramos Matías y Hermanos.

Curro Girón, en su primero, cortó las dos orejas y el rabo. En su segundo dio la vuelta al ruedo.

Manolo Martín, una oreja y vuelta en cada uno de los suyos.

El rejoneador Rafael Peralta, en su primero, dos orejas, rabo y vuelta. En su segundo cortó también las dos orejas y dio la vuelta al ruedo mientras el público pedía el rabo.

MUCHOS TROFEOS EN LLORET

LLORET DE MAR (Gerona) — (Cifra).—Toros de Juan José Ramos Matías y Hermanos, de Salamanca.

Luis Segura fue ovacionado en su lote.

Jesús Delgadillo "El Estudiante" cortó las dos orejas a su primero con petición de rabo. En su segundo ovación, oreja, petición de otra y vuelta.

El rejoneador Josechu Pérez de Mendoza, dos orejas y dos vueltas en su primero. En su segundo, dos orejas, rabo y dos vueltas al ruedo.

"LINARES", TRIUNFADOR EN PALMA

PALMA DE MALLORCA. (Cifra.)—Cuatro toros de Mercedes Pérez Tabernero, reservones e inciertos, y dos de Herederos de María Montalvo, difíciles.

PALOMO LINARES

Jesús Córdoba, faena con doblones, redondos y naturales para pinchazo y estocada. (Aplausos.) En el segundo, faena de castigo. Pinchazo y estocada. (Aplausos.)

Curro Romero, pases de castigo y algunos derechazos para cuatro pinchazos y estocada. (Un aviso. Muestras de desagrado.) En el segundo, condenado a banderillas negras, faena de castigo. Media estocada. (Pitos al toro y división de opiniones para el diestro.)

Sebastián Palomo "Linares", doblones, redondos y circulares. Pinchazo y estocada. (Ovación, una oreja, dos vueltas al ruedo y saludos.) En el último, faena valiente en terreno del toro para dos estocadas y descabello. (Ovación, petición de oreja y vuelta.) Es despedido con una ovación.)

TODOS BIEN EN BEAUCAIRE (FRANCIA)

BEAUCAIRE (Francia). (Efe.) Se ha celebrado una corrida en la que se han lidiado seis toros de la ganadería del conde de Cabral por Manuel Blázquez, Emilio Oliva y José Mata.

Manolo Blázquez hizo a su primero una faena breve. En cambio, en su segundo, el mejor de la tarde, consiguió aplausos y vuelta al ruedo.

Emilio Oliva hizo una gran faena en su primero y cortó dos orejas. Estuvo valiente en su segundo y escuchó una ovación.

José Mata cortó dos orejas y rabo en su primero. En su segundo, valiente, pero falló con el acero, lo que le privó de trofeos. Dio dos vueltas al ruedo.

PEDRIN BENJUMEA Y PAQUITO CEBALLOS SALIERON A HOMBROS EN ARANJUEZ

Cogidas graves de César González y Raúl de la Cruz en Zaragoza y Ceheguín, respectivamente

ARANJUEZ (Madrid). (Cifra).—Reses de Cortijoliva, de Talavera de la Reina. Pedrín Benjumea y Paquito Ceballos fueron sacados a hombros por la puerta grande.

Gabriel de la Casa, faena con naturales, derechazos y de pecho, entre ovaciones y música. Tres pinchazos y tres descabellos. (Silencio.) Torero y artista en el segundo, es volteado sin consecuencias al entrar a matar. Termina de dos estocadas y cuatro descabellos. (Ovación y saludos.)

Pedrín Benjumea, pases de rodillas, ayudados por alto y derechazos entre música y olés. Estocada. (Ovación, dos orejas y vuelta.) En el segundo mejora su actuación entre aclamaciones y música. Estocada. (Ovación, dos orejas, rabo y dos vueltas.)

Paquito Ceballos, faena a base de naturales y derechazos. (Ovación y música.) Media estocada. (Ovación y vuelta.) En el último, faena artística sobre la derecha. Estocada. (Ovación, una oreja y vuelta.

Al terminar la novillada, Benjumea y Ceballos son paseados a hombros por el ruedo y salen así de la plaza.

EN ZARAGOZA

ZARAGOZA. (Cifra). — Novillada sin picadores. Ganado de Fuentespino.

César González, ovación y vuelta en su primero, pasando después a la enfermería para ser atendido de herida en la región inguinal izquierda de doce centímetros que interesa piel, tejido celular subcutáneo y aponeurosis del recto anterior y disección de la parte superior de la vejiga.

Tito Herrero, ovación y saludos. En el otro, en sustitución de González, aplausos. En su segundo, silencio.

Miguel Márquez, ovación, una oreja, vuelta y saludos en cada uno de los suyos.

EN CEHEGUIN

CEHEGUIN (Murcia). (Cifra). — Novillada. Ganado de José Escobar.

Sánchez Colona, palmas en el primero, aplausos en el segundo y ovación en los otros dos.

Raúl de la Cruz resultó cogido en el primero. Sufre herida en el muslo derecho de treinta centímetros, que interesa piel, tejido celular subcutáneo y aponeurosis, afectando igualmente a masas musculares. Pronóstivo grave.

EN HUELVA

HUELVA (Cifra). — Novillada con motivo de las fiestas colombinas. Reses de Clemente Tassara, de Sevilla.

Antonio Muñoz Batalla muchas palmas en el primero, y ovación, petición de oreja, dos vueltas y saludos en el otro.

Diego Maldonado, ovación, una oreja y vuelta en el primero, y ovación, dos orejas y vuelta en el segundo, en el que resultó volteado, siendo asistido en la enfermería de contusiones en el glúteo de pronóstico leve.

"Calerito de Córdoba", ovación en uno y ovación, dos orejas y vuelta en el último.

EN BARCELONA

BARCELONA (Cifra). — Plaza Monumental. Se celebró, con escaso público, una novillada con picadores. Ganado de Tulio Vázquez, de Sevilla.

"El Zorro de Toledo" valiente en su primero, que mató de pinchazo y media. (Aplusos.) En su segundo valiente, despachándolo de estocada y descabello. (Aplausos.)

Enrique Patón faena adornada para pinchazo y media. (Ovación y vuelta.) En su segundo valiente, siendo ovacionado. (Una oreja y vuelta.)

"El Brujo" muleteó desde cerca para pinchazo, estocada y descabello. (Palmas.) En su segundo estuvo temerario. Una estocada. (Ovación y una oreja.)

EN VISTA ALEGRE

MADRID (Cifra).—Plaza de Vista Alegre. Seis novillos de Barcial. El ganado, bien presentado, dio buen juego.

"El Jeringuero", en su primero, ovación y saludos. En su segundo, ovación, dos orejás, vuelta y saludos.

Manuel Martín, en su primero, ovación, vuelta y saludos. En su segundo pinchazo, estocada atravesada y otra entera, rodando el bicho después de sonar un aviso. (Ovación, petición de oreja, tres vueltas al ruedo y saludos.) La presidencia fue abroncada por considerar lo espectadores que fue prematuro el aviso.

"Chanito", en su primero, ovación, una oreja, petición de la otra y dos vueltas al ruedo. En el otro, ovación y petición de oreja, siendo paseado a hombros en unión de sus compañeros.

"El Jeringuero" salió a hombros por la puerta grande.

EN AZPEITIA

AZPEITIA (Guipúzcoa) (Cifra). Novillos de Joaquín García Valdecasas, mansurrones. Buena entrada.

José Luis Capillé, ovación, petición de oreja y dos vueltas al ruedo en uno y ovación y saludos en el otro.

Adolfo Rojas, una oreja, petición de otra y dos vueltas en su primero y ovacionado en el último.

Vacantes de redactores, redactores gráficos y auxiliares de Redacción en Prensa del Movimiento

Prensa del Movimiento anuncia la provisión de 24 plazas de Redactores, 2 de Redactores Gráficos y 10 de Auxiliares de Redacción, vacantes en sus distintas publicaciones, en las ciudades que se indican, y de acuerdo con la siguiente relación:

REDACTORES

Alicante	"Información"	1 Redactor
Barcelona	"Solidaridad Nacional"	2 Idem.
Barcelona	"La Prensa"	1 Idem.
Bilbao	"Hierro"	2 Idem.
Gerona	"Los Sitios"	1 Idem.
Gijón	"Voluntad"	1 Idem.
León	"Proa"	2 Idem.
Lérida	"La Mañana"	1 Idem.
Madrid	"Agencia PYRESA"	5 Idem.
Madrid	"El Ruedo"	2 Idem.
Murcia	"Línea"	2 Idem.
Santander	"Alerta"	1 Idem.
Vigo	"El Pueblo Gallego"	1 Idem.
Zaragoza	"Amanecer"	1 Idem.
Palma de Mallorca	"Baleares"	1 Idem.

REDACTORES GRAFICOS

Madrid	"Arriba"	1 Redactor Gráfico
Málaga	"La Tarde"	1 Idem.

AUXILIARES DE REDACCION

Burgos	"La Voz de Castilla"	1 Auxiliar
Castellón	"Mediterráneo"	1 Idem.
Granada	"Patria"	1 Idem.
Jerez de la Frontera	"La Voz del Sur"	1 Idem.
Las Palmas	"El Eco de Canarias"	1 Idem.
Lérida	"La Mañana"	1 Idem.
Madrid	"El Ruedo"	1 Idem.
Melilla	"El Telegrama de Melilla"	1 Idem.
Tarragona	"Diario Español"	1 Idem.
Vigo	"El Pueblo Gallego"	1 Idem.

Los interesados en cubrir estas plazas pueden enviar su "curriculum vitae", así como dos fotografías, domicilio, edad, orden de preferencia para dichas vacantes y cuantos datos juzguen de interés a la Secretaría General de Prensa del Movimiento, Avenida del Generalísimo, 142, Madrid-16, en un plazo que terminará el día 31 de agosto del presente año.

Los solicitantes serán sometidos a las pruebas de aptitud que la Junta de Admisión de Prensa del Movimiento considere oportunas, siendo condición indispensable para quienes aspiren a las plazas de Redactores el estar inscritos en el Registro Oficial de Periodistas.

ECOS DEL REAL VALLADOLID

(Viene de la página séptima)

¿Motivo? Las pretensiones de ambos jugadores. No obstante, no hace mucho hemos leído en la Prensa local que existían probabilidades con respecto a la incorporación del cancerbero, pero en el club hoy mismo han ratificado que las gestiones se abandonaron definitivamente.

Así, pues, Torres comenzará los entrenamientos con los Aguilar, Gastesi, Fernando, Segura, Meltzer, Díaz, Fernández, Quique, Redondo, Marañón, Labernia (si consigue el oportuno permiso militar), Borrel, Tejedor, Melo, Mones, García, Villa, Salvi y los europeístas que se estime convenientes, entre los que posiblemente estén Molpeceres, Nacho y Blas.

¿Serán ésos todos los efectivos para una campaña tan importante? No creemos, puesto que las gestiones para reforzar el cuadro prosiguen. Uno de estos días se celebrará una entrevista con el Atlético de Madrid para tratar sobre las cesiones y traspasos de Trallero, Olalde y Varillas. El propio presidente rojiblanco dio como hecho que la cesión de Varillas se prorrogaría un año más, y en cuanto a los otros dos jugadores, nos consta que hay acuerdo formal para su traspaso, por lo que la entrevista de ahora será el remate de una serie de gestiones iniciadas hace unos meses y de completo acuerdo ambas partes. Sin embargo, pudiera suceder que las incorporaciones fuesen dos en vez de tres, o también que vinieran dos delanteros y algún medio o zaguero.

Tampoco están cerradas las negociaciones con un club norteño para la incorporación de un defensa central, aunque al parecer insisten en que la operación sea al menos de dos jugadores, sin que al Valladolid le interese, por ahora, más que el zaguero.

En cuanto al viaje de Saso a América, sin estar descartado, parece menos probable que se realice, por cuanto el presidente vallisoletano tiene que realizar, por motivos particulares ineludibles, un viaje a Suecia y posiblemente a Rusia, precisamente en este mes. No obstante, en la reunión que mañana celebrará la Junta Directiva se tratará este asunto y otros del máximo interés —como el reajuste de cuotas de los socios y demás proyectos para la campaña—, de los que les informaremos en días sucesivos.

Por hoy, nada más.

PARRA

PARADAS DE TAXIS

Plaza Mayor	228280
Ferrari	228200
Claudio Moyano	222282
Calvo Sotelo	228212
Plaza de España	228222
Plaza Tenerías	232064
Angustias	228205
Plaza de Santa Cruz	228274
Plaza de la Cruz Verde	228270
Plaza de San Bartolomé	228245
García Morato	232072
"4 de Marzo"	232183
Plaza de Colón. (Avenida de la Estación)	228353
San Pablo	228228

LA DEL SABADO, EN VALLADOLID

Curro del Alba destacó entre los «oportunistas»

Con una gran entrada se celebró anteanoche un festejo más de la serie «la oportunidad», para el que estaban citados los jóvenes aspirantes Manuel Jiménez, Jacobo Belmonte, Curro del Alba, Angel Teruel y Eladio Holguín «El Choto», con novillos salmantinos de la ganadería de Aldeávila.

La buena temperatura y los ostensibles deseos de la muchachada por agradar al respetable hicieron que éste lo pasara en grande. Todos, repetimos, se emplearon con los mejores entusiasmos en su lucha con los novillos, algunos de los cuales —los dos primeros principalmente— acusaron demasiado genio y pegajosidad.

El gran triunfador de la noche fue el albacetéño Curro del Alba, que, aparte su derroche de valor, hizo alarde de una muy estimable clase con el capote y la muleta, por lo que, pese a su negligencia con la espada, fue premiado con una oreja.

También se otorgó idéntico trofeo a Angel Teruel, muchacho de buena planta y finos modales. Los demás fueron ovacionados.

Párrafo aparte para Eulalio Holguín «El Choto», que, al igual que el sábado anterior, dio la sensación de tener un extraño concepto de lo que es el toreo. De acuerdo en que el chico sale al ruedo como quien va a tomarse una caña de cerveza, pero eso no basta. Anteanoche recibió una paliza fenomenal que en nada mermó sus ánimos. La cosa, afortunadamente, no pasó de ahí, porque después de veinte minutos a merced del novillo, con olímpico desprecio del peligro, lo propio hubiese sido terminar en manos de los galenos. Procede, pues, aconsejarle oportunamente en el sentido de que por ese camino no llegará muy lejos.

F. R.

¿Ha copeado Vd. ya con un ZAPATA de Nava del Rey?

ZAPATA atiende, ante todo, a seleccionar sus uvas y sus envases de crianza.

UN ZAPATA, en cualquiera de sus tipos, es el fruto de muchos años de crianza y selección.

PRUEBELO HOY MISMO - SERA SU VINO

Representante en Valladolid:

Abraham Fernández Valverde - TELEFONO 224903

SGCB2021

«ORILLAS del DANUBIO SOCIALISTA»

el mundo, ahora

REGRESO DEL OTRO MUNDO

De paso por Yugoslavia.-Servios, croatas y eslovenos.-Historia cruenta.-Sarajevo, 1914.-Reflexiones en torno a un viaje.

CAPITULO XX

El expreso Estambul-Belgrado suponía hace unos años la única vía ferroviaria que comunicaba Bulgaria con la Europa occidental. Ahora el camino es más reducido. De Sofía a la frontera yugoslava la distancia es aproximadamente la misma que de Budapest a Checoslovaquia, muy corta; en cambio, los trámites aduaneros serían más espaciosos que los que entre sí mantienen los países "más" socialistas. Si en éstos nunca dejaron de asombrarse ante la presencia de un español "perdido" en aquellas latitudes, ahora el caso parecía más complicado, pues tal hispano venía del "otro lado". ¿Qué pensaba hacer en Yugoslavia? Nada, verla, y después, camino de España, viajar a Italia.

Ni es la primera ciudad importante que se encuentra viniendo de Bulgaria. Allí volvería a enfrentarme con alguna de esas "lacras" propias del mundo capitalista, un hombre con pinta de "gigole", otro muy atento a mis maletas, un tercero de aspecto vicioso. Aparentaban desconocerse, si bien entre paseo y paseo por los pasillos se cruzaban algunas palabras al oído.

Cuando me acercaba a Belgrado, reparé en que en el frontal de las máquinas de tren no aparecía la enorme estrella de cinco puntas. Menos comunismo. A cambio sí se veían muchos retratos de Tito (anagrama de Taina Internacionalj Terroriska Organzacija). Por lo demás, un mundo industrial se había levantado también en aquel país y las granjas colectivas, aunque dotadas de menos medios mecánicos, ofrecían un aspecto parecido a las ya vistas, si bien entre sus habitantes podía comprobarse cierta diferencia de nivel de vida; que como decía mi amigo búlgaro, en la nación de Tito había "pobres y ricos". ¿Quién era en realidad aquel hombre que, al igual que el Presidente de Checoslovaquia y el un día supremo jefe de Hungría y en una época en que sus cuatro hermanos perecieron prácticamente de hambre, había sido cerrajero, después de mecánico, agitador político, oficial de complemento, y que tan fuerte personalidad debía poseer para lograr que, tras su desafío a Stalin, el mismo Beria se inclinase a su nueva política, lo que le costaría la vida? El "tioismo", como antes lo fue el stalinismo y después el castrismo, era sin duda una nueva forma de encararse a los problemas del mundo.

Llegar a la capital yugoslava—Belgrado o Ciudad Blanca, situada en la confluencia de los ríos Sava y Danubio—y comprender que hemos entrado en un nuevo "universo", es todo uno. Aparece la "Coca-Cola", retratos de presidentes norteamericanos, muchas luces, y cafeterías, y salas de baile, y enormes edificios de corte staliniano, como el Palacio de los Sindicatos, y coches y gentes bulliciosas y bien trajeadas, la "nueva clase", junto a mendigos y limpiabotas. Belgrado ofrece sin duda una magnífica fachada, tras la cual es fácil encontrar, junto a las industrias y negocios de reciente factura, viviendas y gentes más que humildes, una tímida miseria campando por los alrededores de la capital. La diferencia entre la ciudad y el campo resultaba patente.

EL VALOR DE LA MONEDA

El cambio es aquí libre (1.200 dinares por un dólar), y hay que habituarse rápidamente a la nueva situación. Si en Sofía por una "leva" se podía comer y beber, aquí un cigarro nacional, y no de los buenos, cuesta 350 dinares, y mil me pidió el taxista —si bien debió dar algunas vueltas antes de encontrar hotel—por el trayecto recorrido. También hay que habituarse al hecho de que Yugoslavia, como demostraba la "raza" de sus habitantes, no es una nación, sino un confuso conglomerado en el que se mezclan gentes de Servia, Croacia, Eslovenia, Bosnia, Montenegro y Macedonia, y tan distinta entre sí como pueden serlo un latino y un danés.

En el "Punik", oficina de turismo, los tres empleados pertenecían sin duda a distintos grupos raciales; eran gentes venidas de unos pueblos que si bien el socialismo había logrado unificar en parte y hacerlas olvidar sus viejas rencillas, no por eso habían perdido su "personalidad". Fue uno de ellos, un montenegrino, quien, por su estatura y la historia que sobre este pueblo conocía, me llamó la atención principalmente. Eran valientes, pero crueles aquellos célebres cortadores de cabezas, porque no se trataba de arrancar a la víctima los ojos y el corazón; era necesario "despojarla" también del "alma", ya que la destrucción del cuerpo nunca fue suficiente para calmar tanto odio como el que entre sí un día se profesaron aquellos pueblos que, representados, así quería yo verlo, por los tres empleados de turismo, ahora vivían en paz.

Y aquellas historias no se perdían, ciertamente, en antiguos tiempos. Djilas, en "Un País sin Justicia", describe la venganza que en 1924 llevaron a cabo ciertos clanes montenegrinos: "Un carnicero experimentado—escribe—abría con un hacha la cabeza en dos partes, muy cuidadosamente, a fin de no estropear el torso. Después le abría el pecho. El corazón latía aún; él lo arrancaba de un manotazo y lo arrojaba a los perros, pero éstos no llegaban a tocarlo porque aun a los canes les repugnaba aquella carne." Y este odio, llevado a extremos inconcebibles, provocaba parecidas reacciones por parte de sus ocasionales enemigos. "La atmósfera del cuchillo", las venganzas implacables, las conspiraciones sanguinarias estaban a la orden del día.

En 1903, un grupo de oficiales penetró en el Palacio Real, mató al rey y a la reina y arrojó los cadáveres por la ventana. En junio de 1914, en Sarajevo, los bostonianos asesinaron al príncipe Francisco Fernando, con lo cual se abría el camino a la Primera Guerra Mundial; en 1934, es el rey de Yugoslavia, Alejandro, quien cae bajo las balas de los "oustachis"... La historia es larga, por lo que un poeta esloveno pudo escribir con tanta razón que "la muerte es mi vieja conocida".

El folklore se conserva en su mejor pureza en ese mosaico de razas que es Yugoslavia.

MOSAICO DE RAZAS

Todos aquellos dramas podían pertenecer al pasado. Ahora el socialismo había intentado, y en parte conseguido, unificar a tan dispares pueblos. ¿Y qué clase de socialismo existía allí, donde la diferencia de clases era en ocasiones más que patente? "El Justo", al decir de aquellos dos muchachos que allí conocí, hijo de un profesor uno, y el otro, estudiante de Cinematografía —quienes se sentían muy orgullosos de afirmar que el resto de los países socialistas no tendrían otro remedio que imitar "su" régimen—. "El Estado —decían—no puede dirigir de manera efectiva hasta el último rincón del país, por lo que allí se había adoptado la "autogestión" práctica, que permitía que los mismos directores de empresa y obreros controlasen la marcha de la fábrica o granja. No se trataba ni mucho menos de volver al régimen capitalista de explotación del hombre por el hombre, sino de dar al hombre ocasión de dirigir sus propios asuntos, "que eran de él".

Es una nueva manera de practicar el socialismo, más razonable que la que se reconoce en Rusia, que no es la única patria de los trabajadores, como quieren aparentar. En Rusia hay poca o ninguna propiedad privada; se desconoce el derecho a la herencia, cosas ambas que se conservan en los países que ustedes llamaban de "detrás del telón de acero". Y por eso no dejamos de ser socialistas, mientras el camino al comunismo siga siendo difícil por la misma naturaleza del hombre. Y por que sean los mismos trabajadores los que organicen la vida y el medio en que se desenvuelven, tampoco usted viene de Bulgaria, de Checoslovaquia, y estamos seguros de que allí habrá oído muchas críticas a nuestro régimen; pero créame que aunque ellos no lo quieran, todos vamos hacia el mismo fin. Hemos descubierto otros caminos, eso es todo, y ahora somos "nosotros" como, por ejemplo, lo es Francia, después de haberse independizado de los Estados Unidos. Eso de dos grandes bloques con sus satélites respectivos, a nosotros no nos va."

Cuando terminó de hablar, pregunté a aquellos hombres qué pensaban de los yanquis, y a juzgar por sus palabras, no les tenían la menor simpatía, con lo que se daba el curioso caso de que precisamente allí, donde tenían ciertos contactos con ellos, eran hasta cierto punto odiados y despreciados, cosa que no ocurría en los demás países socialistas, que mantenían hacia ellos, salvo los órganos oficiales, una indiferencia más que patente. ¿Y respecto a los alemanes? ¡Ah!, aquéllos eran otra cosa; bajo aquel punto de vista coincidían todos. Se les temía y se mantenía la guardia en alto.

Con aquellos muchachos recorrí algunas iglesias, que no estaban más concurridas que las vistas en Hungría o Bulgaria, por ejemplo. Comprobé que la vida era sencillamente más cara, cosa que atribuyeron al turismo; que existían ciertos residuos de analfabetismo, aunque los jóvenes yugoslavos tenían asegurada y gratuita la primera enseñanza; no así la superior, más difícil de alcanzar que en el resto de los países socialistas. También me pareció advertir que en aquel país, donde se hablan ocho idiomas y usan cuatro alfabetos diferentes, la amenaza separatista estaba siempre latente—como se demostró en 1960 en los procesos seguidos contra unos sacerdotes croatas, si bien la industrialización, la educación y la elevación del nivel de vida iban limando estos riesgos.

Eran estas conquistas —en los países socialistas se tiende a instruir a las masas en vez de seguir la antigua teoría de, para dominarlas y mantenerlas en la miseria y la ignorancia, las hacían olvidar las viejas aspiraciones independentistas. Hablando con mis amigos de socialismo y comunismo, me daba cuenta de que, al igual que experimenté en los países dejados atrás, iales palabras tenían allí un significado distinto al que comúnmente se da en Occidente, al menos en algunos de sus aspectos. Y de que "desviacionistas" o no, seguían teniendo por Rusia una gran debilidad. "La naturaleza repugna la existencia de naciones-dueñas y naciones-esclavas. ¿Por qué va a permitir la diferencia entre hombres-señores y hombres-esclavos? Es a Rusia a la que debemos en gran parte estas conquistas. Con los zares era distinto, pero aún así, Dostoievski llegó a decir en 1877 que "la liberación de tantos pueblos avasallados sólo puede partir de Rusia. El corrompido Occidente sólo puede ser saneado por la esencia rusa". Sin duda que a aquellos jóvenes se les "iba la mano", pero resultaban curiosas sus palabras, por venir precisamente de unos convencidos "titoistas".

EL REGRESO

Dispuesto ya a regresar a España, la ruta puede seguir el camino de Sarajevo. Es una ciudad cuya parte nueva representa un hermoso aspecto de la nueva Yugoslavia, y la vieja nos trae reminiscencias del gran drama que en 1914 sufrió Europa. En el empedrado de una de las calles puede verse la reproducción de unas huellas humanas que indican el lugar desde donde Gavrilo Prinzip disparó contra Francisco Fernando, hecho que acarrearía, tras una temible guerra, la desintegración de los Imperios de los Habsburgo y el triunfo de la Revolución rusa. Una lápida allí colocada dice así: "Aquí tuvo lugar el atentado de Gavrilo Pinzip el 28 de junio en 1914, como expresión de protesta nacional contra la tiranía extranjera y del deseo inextinguible de libertad de nuestro pueblo."

Y verdad es que el pueblo yugoslavo siempre ha sentido un gran amor a la libertad, encarnada en gran parte para ellos en la Revolución francesa. Es en Ljubljana, capital de Eslovenia, y que bien puede hacer recordar a una ciudad del Tirol, donde cerca del Arzobispado se levanta un obelisco, en el que con letras de oro está escrito un pensamiento yugoslavo: "Aquí hemos depositado tus cenizas —soldado sin nombre —del ejército napoleónico —para que tú reposes en medio de nosotros—. Tú que fuiste a la batalla —por la gloria de tu Emperador—, has caído por nuestra libertad". Es allí, pues, donde quizá repose el primer soldado desconocido del mundo, un soldado francés que luchó por la libertad del mundo.

De Ljubljana a Trieste la distancia es muy corta. Pronto quedaba a mis espaldas el mundo socialista... Adiós, hasta la vista. ¿Qué impresión general traía de él? Dejando libre la imaginación, llegaba a pensar que aquella experiencia tenía algunos puntos de contacto con la concepción de un "film". Puestos a la obra, podía aptarse por el camino del arte o por la senda comercial. Los países socialistas habían elegido el primero, más difícil sin duda. ¿Lograrían alcanzar la meta propuesta, de la que ya tan cerca se creían tras los duros años dejados a sus espaldas? Les deseaba suerte. Y suerte a Occidente. Que ambos bandos limasen sus asperezas, que caminasen un día, si ello era posible, juntos en armonía, ya desterradas definitivamente estas prácticas tan anticristianas que se conocen por "explotación del hombre por el hombre" o "explotación del hombre por el Estado".

CARLOS M. YDIGORAS
(Exclusiva de PYRESA.)

¿QUIEN SERA EL PROXIMO PRESIDENTE DE ESTADOS UNIDOS?

Lindsay, alcalde de Nueva York, ha ganado gran prestigio en la nación y muchos le consideran como sucesor de Jonhson

Por FULGENCIO PALENCIA CABRERA

A propósito de las críticas que se han hecho, en el interior y en el exterior, sobre la persona y administración de Johnson, son muchos los que creen que éste, terminado su actual mandato, no volverá a ser elegido Presidente de los Estados Unidos. La imaginación popular ha señalado ya a las personas que pudieran ser presidentes, y los sondeos de las agencias de la opinión se dedican a tanear el parecer del pueblo. Para unos, Robert Kennedy, hermano del Presidente asesinado, sería el ideal; para otros, este Kennedy es aún inexperto y muy inclinado a la crítica mordaz, cosa que desagrada a un amplio sector. La trayectoria política de Nixon, antiguo Vicepresidente, tiene también muchas simpatías, pero su relativo apartamiento de la política activa le ha hecho caer algún tanto en el olvido. Nosotros, por lo que leemos y observamos, creemos que quien se halla en el camino más recto y corto para ocupar la Casa Blanca en el futuro es J. Lindsay, actual alcalde de Nueva York En el presente diseñamos alguna faceta de este personaje.

Lindsay nació en Nueva York. Es gemelo de otro varón y su familia es de posición económicamente modesta. Su figura es de aspecto deportivo, y hoy, que cuenta cuarenta y cinco años, está en la plenitud de su vida. Tiene un carácter franco y desenvuelto, adornado de refinada educación y otras muchas cualidades que le hacen atractivo, aunque algunas veces se haya exagerado. Lo que nadie niega es su fuerte personalidad, libre de cualquier clase de prejuicios y compromisos doctrinarios.

La vida y acción anterior de Lindsay no han sido de relieve espectacular, como suele suceder en la de otros personajes que aspiran a la Presidencia. Estudió Leyes en un ambiente normal, y a los veintún años, ya graduado, fue movilizado, permaneciendo durante treinta meses a bordo del destructor "Swanson". Tomó parte en el desembarco de Normandía, y en 1946 se licenció con el grado de teniente. En el año 1949 se casó con Mary Anne Harrison, también licenciada en Derecho por la misma Universidad de Yale.

La vocación política la ha cultivado desde su juventud, y aunque las circunstancias le impidieron por largo tiempo dedicarse a ello, Lindsay siempre pensó en ser político. En realidad, hasta la primavera de 1965 no empezó a ser notable en el campo social. Antes de esta época, como miembro del partido republicano y en el Congreso y Senado, había levantado su voz oponiéndose a muchas decisiones que consideraba equivocadas. Se puede decir que, gracias a sus críticas, se ha conseguido que en la Administración estatal se dé mayor movilidad a toda clase de asuntos, suprimiendo la gran burocracia, que la inutilizaba. No se crea que es un eterno descontento u oposicionista a cuanto no esté en la línea de su partido, pues cuando gobernaba Kennedy, además de votar en favor de sus leyes, tuvo la gentileza de ofrecer un ramo de olivo al Gobierno de éste, en reconocimiento de su actuación.

En la presente fotografía aparece Lindsay rodeado de su familia el día que fue elegido alcalde de Nueva York.

La característica más sobresaliente de Lindsay es su ferviente republicanismo. Entiéndase aquí que la palabra republicando en Estados Unidos no suena ni tiene el mismo sentido que desgraciadamente ha tenido en España. Lindsay suele decir que él es republicano "lincolniano", es decir, seguidor de las ideas de Lincoln, aquel gran Presidente a quien tanto deben los Estados Unidos. En estas convicciones funda toda su acción y las sigue con toda fidelidad.

Son muchas las facetas que podríamos reseñar acerca de este hombre, a quien muchos americanos le consideran como probable y próximo Presidente de la nación. Hemos de renunciar a ésto a causa de la brevedad. Hoy, Lindsay es el alcalde de Nueva York. Y lo extraordinario es que este puesto le ha conseguido en unas elecciones frente al candidato demócrata el senador Robert Kennedy, hermano del Presidente asesinado. Esto significa el gran prestigio que tiene Lindsay en el pueblo y que fácilmente sea el peldaño en las próximas elecciones presidenciales que le lleve a la Casa Blanca.

asegurese
DÉ UNA PERFECTA VISION
PUEDE EVITAR ACCIDENTES