Libertad

Teléfonos.
Dirección. 26623
Redacción 22584
Admón. ... 22373
Dpto. legal VA - 3 - 1958
SANTIAGO, 19

DIARIO NACIONAL - SINDICALISTA • FUNDADO POR ONESIMO REDONDO EL AÑO 1931

VALLADOLID, sábado 8 de agosto de 1964 — Epoca V — Año XXXIII — Número 8.053 — Precio: DOS Ptas.

LA VIUDA DE KENNEDY, EN LONDRES

Realizará un viaje por el Adriático

LONDRES. — He aquí a Jacqueline Kennedy, viuda del fallecido presidente Kennedy, a su llegada al aeropuerto londinense para salir, por vía aérea, hacia el Adriático. Junto a ella, lady Harlech, esposa del embajador británico en Wáshington.—(Foto Cifra.)

EL GOBIERNO DE ANKARA RECHAZA LA AGRESION

AVIONES TURCOS AMETRALLAN EL PUERTO CHIPRIOTA DE POLIS

Todas las fuerzas griegas han sido puestas en estado de alerta

NICOSIA, 8.—El ametrallamiento llevado a cabo esta noche a las 19,30 por cuatro aviones turcos de reacción en el puerto de Polis, al este de Nicosia, no han ocasionado víctimas, según ha anunciado un portavoz de la ONU.

Otra fuente informativa da cuenta que algunos proyectiles alcanzaron a un barco italiano que efectuaba en aquel momento las operaciones de carga de pirita de hierro, aunque los daños recibidos son insignificantes.

Por otra parte, los servicios de las Naciones Unidas señalan que los combates en la zona de Mansura han disminuído en intensidad en las primeras horas de la noche. Continúan escuchándose disparos de armas automáticas en las colinas que circundan la bahía, si bien cada vez más esporádicos. En esta zona, donde por la tarde se había desarrollado una dura batalla, los "cascos azules" suecos han reunido y puesto bajo su protección a un centenar de mujeres y niños pertenecientes a varias localidades turco-chipriotas.

Por lo que a Nicosia respecta, reina una calma insólita, pero cuajada de amenazas. Los establecimientos públicos han cerrado sus puertas mientras que las calles aparecen desiertas.—Efe.

REUNIÓN DEL CONSEJO DE MINISTROS TURCO

ANKARA, 8.—El Consejo de Ministros turco se reunió, antes de medianoche, en esta capital, en relación con la evolución de la situación en Chipre. Presidió la reunión el primer ministro, Ismet Inonu, y las deliberaciones se prolongaron por espacio de tres horas.

"El Gobierno ha examinado los sucesos de Chipre y adoptado las medidas militares necesarias al caso", declaró, al término de la reunión extraordinaria, el ministro de Información y portavoz del Gobierno turco, Ali Ihsan Gogus.

Por otra parte, según información de Prensa, la 39 División, así como varias otras unidades, han sido puestas en estado de alerta en el puerto de Iskenderun, al sur de Anatolia, como también ciertas escuadrillas de aviación.—Efe.

NO DISPARARON CONTRA LA CIUDAD

NICOSIA, 8. — Los cuatro aviones de reacción que sobrevolaron Polis ayer, al noroeste de Chipre, no dispararon contra la ciudad y no se ha informado de ningún daño en la misma, según ha declarado hoy un portavoz de las Naciones Unidas. Añadió que no podía confirmar los informes según los cuales un barco italiano había sido dañado.

Según el portavoz no se habían vuelto a producir vuelos de aviones turcos hoy sobre la isla.—Efe

DECLARACION TURCA

ANKARA, 8.—Texto de la declaración hecha por A. I. Gogus, ministro de Información, Prensa y Turismo, y portavoz del Gobierno, a la salida de la reunión del Consejo de Ministros, celebrada bajo la presidencia de Ismet Inonu:

"El Consejo de Ministros ha examinado los acontecimientos de Chipre. Las agresiones perpetradas por los greco-chipriotas contra la comunidad turca aumentan de violencia y preparan un terreno propicio a toda clase de complicaciones. El Gobierno turco ha tomado, en consecuencia, medidas de defensa militar y ha procedido a todas las gestiones de tipo diplomático.

Cuatro aviones de reacción turcos han sobrevolado Chipre esta noche —ha declarado el portavoz del Gobierno— como parte de las medidas de defensa decididas por el Gobierno a continuación de una agresión cometida por los chipriotas griegos. Los gobiernos americano y británico han sido informados de la situación."

Por su parte, el vicepresidente del Consejo, Kemal Satir, ha desmentido formalmente que los cuatro aviones turcos hayan hecho uso de sus armas en el vuelo sobre Chipre.

Durante la reunión extraordinaria del Consejo de Ministros, que deliberará nuevamente el sábado por la mañana, el embajador de los Estados Unidos, Raymond Hare, ha sido recibido dos veces por el Ministro turco de Asuntos Exteriores. En el curso de una primera entrevista, Erkin informó al diplomático americano de que los aviones turcos habían volado sobre Chipre a título de advertencia, y ha solicitado que se le dé información concreta sobre lo que los Estados Unidos piensan hacer en vista de la actuación de Chipre. Después de esta entrevista el señor Hare volvió nuevamente al Ministerio de Asuntos Exteriores para dar al Ministro la información deseada. El Embajador de los Estados Unidos rehusó hacer comentaros a su salida.

Como consecuencia de las medidas de defensa acordadas por el Gobierno han sido concelados todos los permisos concedidos a oficiales y soldados, que deben reintegrarse a sus unidades.—Efe.

VUELOS DE RECONOCIMIENTO SOBRE LA ISLA

ANKARA (Turquía), 8. (Urgente).—Aviones de reconocimiento de la Fuerza Aérea turca harán hoy vuelos fotográficos sobre la isla de Chipre, y el Gabinete estudiará los resultados para decidir si debe "intervenir o no" en la turbulenta isla mediterránea, según han manifesado funcionarios gubernamenales de Ankara.

Tales funcionarios han agrega-

(Pasa a la página sexta)

BEBIDO EN PORRON

CHAMPAN GRATUITO PARA LOS TURISTAS EN SALOU

Se han descorchado miles de botellas

SALOU (Tarragona), 7.—Aun cuando había sido fijada la hora de las nueve de la noche como final del ofrecimiento de champán gratuito a los turistas que se encuentran visitando Salou, el Alcalde de la ciudad dispuso que se prolongara, habiendo sido descorchados varios miles de botellas más sobre las 7.530 que se consumieron hasta la indicada hora de las nueve de la noche. Para dar una idea del entusiasmo con que los turistas franceses, alemanes, ingleses y de otros países acogieron la modalidad de beber champán en porrón, basta indicar que en menos de seis horas un empleado descorchó más de 3.000 botellas, teniendo que acudir luego al médico porque sus manos estaban llenas de llagas.

El ofrecimiento del champán ha sido hecho por el Ayuntamiento de Vilaseca, como original aportación a la "Semana del turista", que se está celebrando actualmente.—Cifra.

JOHNSON ENVIA UN MENSAJE A SALAZAR

Sobre la situación del S. E. asiático

LISBOA, 8.—La agencia de noticias portuguesa "Ani" da cuenta de cómo el presidente norteamericano, Lyndon Johnson, ha enviado al jefe del Gobierno portugués, doctor Oliveira Salazar, un mensaje sobre la situación en el sudeste asiático, hecho que en su conferencia de Prensa reveló el ministro luso de Asuntos Exteriores, doctor Franco Nogueira.

Señala la agencia "Ani" que los términos de dicho mensaje son idénticos, probablemente, a los de otros enviados a diversos países.

El ministro portugués, en respuesta a preguntas formuladas por los informadores de Prensa, destacó que la situación en el sudeste asiático debía calificarse de grave, pero que es un síntoma de buen ánimo el hecho de que el Gobierno americano no quiera prolongar el conflicto, considerando justa la contramedida de represalia llevada a cabo.—Efe.

EL PRESIDENTE PORTUGUES LLEGA A LUANDA

LUANDA (Angola), 8.—El presidente de la República portuguesa, almirante Américo Thomas, ha llegado a esta capital, por vía aérea, procedente de Mozambique. Permanecerá varios días en esta provincia ultramarina, antes de regresar a Lisboa.

En su breve gira, el Presidente visitará las regiones a las que no había podido trasladarse con ocasión de su anterior viaje oficial.—Efe.

JHONSON REGRESA A SU RANCHO

JOHNSON CITY (Tejas, Estados Unidos), 8.—El presidente de los Estados Unidos, Johnson, ha llegado en avión al rancho "L.B.J."—de su propiedad—para pasar el fin de semana.—Efe.

EL CUERPO DE UNO DE LOS «CIVIL RIGHTS» PERDIDOS

JACKSON.—La Policía traslada el cuerpo de uno de los tres "civil rights" hallados cerca de Filadelfia y traídos para su identificación en la Facultad de Medicina.—(Foto Cifra.)

SEGNI, SUFRE UN ATAQUE CEREBRAL

El Presidente italiano se encuentra en estado satisfactorio

ROMA, 8.—El presidente de la República de Italia, Antonio Segni, se encuentra en un estado de salud satisfactorio, después de su ataque cerebral debido a «deficiencias circulatorias», según se informa.

El Ministro de Servicios Civiles ha declarado que cree que ha sido una trombosis cerebral (interrupción de la circulación debida a un coágulo sanguíneo en los vasos del cerebro).

Segni fue víctima de un ataque cerebral cuando se encontraba conferenciando en el Palacio Presidencial del Quirinal con el jefe del Gobierno, Aldo Moro, y el ministro de Asuntos Exteriores, Giuseppe Saragat.

En fuentes allegadas al Palacio se manifiesta que el Presidente estuvo inconsciente durante algunos minutos y después volvió en sí poco a poco. Un médico ha permanecido durante toda la noche administrándole tratamientos vasodilatadores, con el objeto de ensanchar el diámetro de los vasos sanguíneos.—Efe.

¿HO-CHI-MINH, SUSTITUIDO?

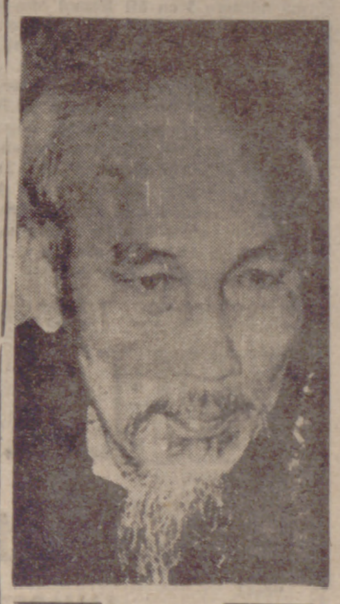

La Prensa y la Radio de Vietnam del Sur publican informes sobre la destitución del dirigente del Vietnam del Norte Ho Chi-Minh. Ha sido sustituido por Le Duan, también perteneciente al partido comunista, pero con destacada tendencia pro China.

Estos informes de Saigón circulan entre las fuentes gubernamentales, quienes no los califican de «autorizados informes».

A su vez los funcionarios norteamericanos dijeron que ellos no tienen información suficiente como para respaldar estas afirmaciones, y muchos de los expertos consideran que son «improbables».

Tampoco se ha registrado indicación alguna por parte de la emisora de Radio Hanoi que pueda señalar cambios en las jerarquías norvietnamitas.

No está preparada para más

Bélgica sólo podrá proporcionar ayuda técnica a Tshombe

Baudouinville y Kabongo han sido reconquistadas

BRUSELAS, 8.—El subsecretario de Estado norteamericano para los Asuntos Políticos, Averell Harriman, se espera regrese a Wáshington tras una serie de conversaciones mantenidas con el Gobierno belga y dirigentes económicos sobre la forma de apoyar al Gobierno congoleño y los medios para evitar que sea derribado por los rebeldes, dirigidos por Gastón Soumialot.

No se tienen noticias de las conclusiones alcanzadas durante estas deliberaciones.

No obstante, el ministro de Asuntos Exteriores, Paul Henri Spaak, ha aclarado que Bélgica no está preparada más que para proporcionar ayuda técnica al Ejército congoleño—del jefe del Gobierno, Moise Tshombe—en la misma proporción que lo ha hecho hasta ahora.

Harriman se ha negado a hacer comentarios sobre las conversaciones, mientras que un portavoz suyo ha manifestado que se había acordado que cualquier comunicado que hubiera de redactarse vendría de la parte del Gobierno belga.

La llegada de Harriman a Bruselas se debe a las continuas noticias de los éxitos de los rebeldes en el Congo, después de la caída de Stanleyville.

Posteriormente se recibieron las noticias de la reconquista de Baudouinville y Kabongo, situadas al norte de la vital base aérea de Kanina, según se anuncia.

En fuentes generalmente bien informadas se dice que Bélgica, política y moralmente no puede apoyar activamente a Tshombe en su lucha con los insurgentes.—Efe.

Balduino interrumpe sus vacaciones en España

BRUSELAS, 8. — El rey Balduino ha interrumpido sus vacaciones en España con el fin de asistir a las ceremonias conmemorativas de la batalla del río Yaer en el curso de la primera guerra mundial. El homenaje en memoria del rey Alberto y de las tropas que lucharon hace cincuenta años tendrá lugar en Nieuport.—Efe.

A ELLO NO SE OPONE ESTADOS UNIDOS

PEKIN Y VIETNAM BUSCAN SOLUCIONES DIPLOMATICAS

U THANT SIENTE PESIMISMO Y RUSIA MANTIENE SU POSICION "NEUTRALISTA"

Se acusa a Norteamérica de realizar nuevas incursiones aéreas

NUEVA YORK.—(Crónica del corresponsal de PYRESA, recibida por telex).—Si hubiese que definir en términos meteorológicos la crisis del sudeste de Asia, diríamos algo así como: "Nublado, intervalos de sol y posibles borrascas", lo que, por su ambigüedad, dejaría perplejo al pescador más pinto de mi recordado Cantábrico. Pero en esas estamos. Por un lado, llegan noticias de que el Vietnam del Norte se ha dirigido a los países signatarios de los acuerdos de Ginebra, fundamento éstos de la propia existencia de los países del sudeste de Asia, iniciativa vietnamita que equivale a decir china. Esto podría significar que el Vietnam septentrional y Pekín tratan de hallar soluciones por las vías diplomáticas y no por las bélicas, fórmula a la que no son opuestos los Estados Unidos. A la hora en que escribimos esta crónica se halla reunido el Consejo de Seguridad de la Organización de las Naciones Unidas para resolver sobre el envío, este fin de semana, de comunicaciones al Vietnam del Norte y al del Sur invitándoles a que presenten sus propias versiones de la crisis en aquella región. Los Estados Unidos ya lo han hecho, explicando al Consejo que, tal y como lo prescribe y permite la Carta de la ONU, recurrieron al empleo de la fuerza militar en defensa propia cuando sus naves fueron atacadas sin provocación en aguas internacionales. Si las invitaciones son aceptadas, el Consejo probablemente iniciará sus sesiones la próxima semana para escuchar a los vietnamitas. El secretario general de la ONU, U Thant, no se siente optimista en cuanto a lo que pueda resultar de tal intervención del Consejo, como así se lo comunicó al presidente Johnson en su visita a la Casa Blanca, visita que, conviene aclarar, había sido convenida antes de producirse la crisis de Tonkín.

Pero es difícil se profeta en cuestiones políticas y el propio U Thant podría equivocarse. Otro aspecto favorable en la crisis es que por ahora Rusia mantiene su posición "neutralista", pese a la declaración de Pekín de que ningún país comunista puede cruzarse de brazos en esta crisis. Tal vez el hecho de que un "segundón", Platón Dmitrievich Morozov, encabece en estos momentos la Misión soviética, mientras el embajador, doctor Nikolai Tofimovich Fedorenko, está gozando de unas vacaciones, es indicio de que Moscú no concede tanta importancia al asunto del sudeste de Asia. Pero, en contraste con estos aspectos tranquilizadores, llegan noticias que podrían ser presagio de las "borrascas" a las que aludíamos en nuestro parte meteorológico: declaración del estado de sitio y movilización de hombres y recursos en el Vietnam del Sur, acusaciones por parte del Vietnam del Norte de que la aviación norteamericana ha realizado nuevas incursiones sobre su territorio y rumores de concentraciones militares en la frontera entre los dos Vietnam. Wáshington ha declarado que no efectuará nuevos bombardeos y que su acción ha tenido carácter estrictamente "limitado". Para que el mundo sepa a qué atenerse, falta ahora que hablen

(Pasa a la página sexta)

SGCB2021

BUENAS TARDES VALLADOLID

EL TELEVISOR.—La televisión, como otros inventos espectaculares, tiene sus pros y sus contras. A unos les gusta y a otros les disgusta, por diversas razones. Hay quién dice:

—Yo así no tendré que salir a la calle. Mi vida ha sido siempre de hogar.

Otros se explican así:

—A mí me lloran los ojos con ese «chismes».

La esposa también opina: «No se puede hacer punto. Hay que estar atenta a la aguja para poder llevar bien la cuenta».

Pero el hijo mayor corta por lo sano: «Esta casa necesita un televisor. Así podremos ver los partidos de fútbol y las corridas de toros».

La niña aconseja a su papá que lo compre para poder ver los desfiles de modas o admirar a algún cantante famoso.

Los hijos pequeños ya saben que hay televisores de 17 y 19 pulgadas; saben que existen con pantalla blanca o negra.

El padre, ya convencido trae el televisor a su casa. El técnico lo instala en el lugar que la madre cree más apropiado.

El técnico entra en acción: «Miren ustedes, desde aquí verán mejor. Estas válvulas impiden la mala visibilidad; este botón es para el brillo, el otro para el sonido».

Finalizadas las recomendaciones, el técnico se va...

Para unos los programas resultan aburridos. La madre se desespera. Si ve la TV., no hace punto, y si hace punto no ve la televisión.

Las niñas se cansan de ver tantas veces a Torrebruno. El televisor sigue en su sitio y es considerado como un trasto más en la casa.

Ya hay televisores en el cafe, en el bar y en la taberna. El hijo mayor ve allí los partidos de fútbol o las corridas de toros; las hermanas pequeñas tienen que estudiar y la madre sigue haciendo punto.

El hombre que compró el televisor, porque le gustaba la vida de hogar, sigue reconociendo que donde mejor se está es en su casa; es dueño del aparato y puede conectarle o desconectarle, leer el periódico y conversar sin hacer el mayor aprecio al televisor.

Pero, a pesar de ello, el televisor es lo mejor que se ha hecho y sigue adquiriéndose en grandes proporciones.

ANGEL ALVARO SERNA

FARMACIAS DE GUARDIA

Rinconada, 11. Duque de la Victoria, 18. Torrecilla, 17. Plaza de la Cruz Verde, 3. Paseo de Zorrilla, 12. Plaza Elíptica, 10 (Barrio Girón). Caamaño, 63 (Poblado Arca Real).

CUPON PRO CIEGOS

del sorteo celebrado ayer.

Premiado con 500 pesetas el número **649** y con 25 los terminados en 49.

EL SANTO DEL DIA

SANTOS CIRIACO, LARGO Y ESMARAGDO, MARTIRES

(† 309)

El martirio de los santos Ciriaco, Largo y Esmaragdo se saca de las Actas de San Marcelo, Papa y Mártir, que los notarios de Roma escribieron. Fue San Ciriaco ilustre diácono bajo el pontificado de los Papas Marcelino y Marcelo. Habíale concedido el Señor un don señalado de curar a los enfermos y lanzar los demonios, y el mismo Diocleciano le rogó que sanase a una hija suya, llamada Artemia, de la posesión diabólica, lo cual hizo el santo, así como también a Jobia, hija del Rey de Persia, venido a Roma con este mismo fin. El y toda su familia se convirtieron a la fe después del milagro. Sin embargo, el cruelísimo Diocleciano hizo todo lo contrario, pues, atribuyendo los hechos a arte mágica, comenzó una nueva persecución, en la que incluyó al propio Ciriaco con sus dos compañeros Largo y Esmaragdo. Presos en la cárcel comenzaron allí su predicación, convirtiéndola en un templo; mas llegó el día en que, abriendo las puertas los ministros del Emperador, les intimaron la orden de adorar a los dioses. «Moriremos por Cristo», dijo el valeroso Ciriaco, y con la misma fortaleza se ofrecieron a la muerte todos los demás presos. Ejecutóse la sentencia en la Vía Suluria, y aquellos santos confesores, esforzados por las exhortaciones de Ciriaco, Largo y Esmaragdo, después de varios tormentos, fueron degollados. En aquel mismo sitio los fieles sepultaron los sagrados cadáveres de estos santos hasta que cesando el furor de la persecución la nobilísima matrona Lucina mandó trasladarlos a la Vía Ostiense, donde tuvieron más honrosa sepultura. El Sumo Pontífice León IX regaló un brazo de San Ciriaco a la abadía de Altord, en Alsacia.

EL SOL, LA LUNA Y LAS ESTRELLAS

Hoy, sábado, 8 de agosto de 1964. Van transcurridos 221 días del presente año y faltan 145 para alcanzar 1965. El Sol apareció esta mañana a las 5,18 y se pondrá a las 19,22. La Luna, a las 5.46 y 20,14, respectivamente.

Por fin, un «Ranger», el VII, ha llegado a clavarse en la Luna.

Desde el 23 de agosto de 1961, que se lanzó el primer «Ranger», los americanos han insistido en sus propósitos de llevar uno a la Luna para transmitir fotografías de la superficie lunar antes de quedarse enclavado en ella, con la intención de estudiar la selenografía de sus grandes llanuras, para enviar, después de sus estudios, un vehículo espacial con viajeros terrestres que alunice sobre la faz del mismo astro.

El 23 de agosto de 1961 fue lanzado el primer «Ranger» para realizar el viaje a la Luna en dos etapas. En la segunda, en la que debía darse una órbita definitiva, fracasó. Su apogeo debía alcanzar un millón de kilómetros de distancia de la Tierra;

El «Ranger II» fue lanzado en el 18 de septiembre de 1961. Como el anterior, debía ir a la Luna en dos etapas. En el primer impulso se portó como un satélite ordinario; pero en el segundo impulso, para tomar el camino de la Luna, fracasó igualmente que el primer «Ranger», y cayó en el 20 de noviembre.

En el 26 de enero de 1962 se lanzó el tercer «Ranger». En el segundo impulso este satélite pudo escapar hacia la Luna; mas pasó a 37.000 kilómetros de distancia de este astro, y sus aparatos no pudieron transmitir imágenes por la mala orientación de la antena.

Se lanzó el «Ranger IV» en el día 22 de abril de 1962. A este «Ranger» le ocurrió lo que al anterior: el sistema de transmisión de imágenes no funcionó. El vehículo pasó por el lado de la Luna, alejándose, para volver en seguida a estrellarse contra la faz oculta opuesta lunar, invisible para nosotros, en el día 26 de abril, a las 12 horas 49 minutos 53 segundos. El cohete portador de este vehículo no cayó en Tierra ni se le ha podido seguir observando. Se supone que ha quedado en órbita alrededor del Sol, como un planetoide.

EL TIEMPO, AYER Y HOY

Sigue el buen tiempo con nubosidad abundante, interrumpido por algunos nublados. La temperatura disminuirá algo, pero los vientos se encalmarán.

CADA DIA SU REFRAN

«El duro adversario amasa las furias del contrario».

Recomienda valor y entereza en la resistencia contra los ataques enemigos.

RADIO Y TELEVISION

LA VOZ DE VALLADOLID

TARDE.—17,00: La hora 17. 17,30: Voces de América. 18,00: El concierto de la tarde: "Sinfonía número 3 en Mi Bemol Mayor, Op. 97", "Remana" y "Concierto para piano y orquesta en La Menor, Op. 54", de Schumann.

TARDE - NOCHE. — 19,00: Aquí Alemania. 19,30: Santo rosario. 20,00: Cascada de ritmos. 21,00: Novedades musicales. 21,30: Comentario. 21,35: El viejo cuplé. 21,55: Segundo noticiario. 22,00: Diario hablado para España de Radio Nacional. 22,15: El disco del día. 22,30: Ultimo minuto deportivo. 22,45: Parada del disco. 23,00: Entre el bordón y la prima. Cante grande y cante chico. 23,30: Noches de verano. 24,00: Ritmo club. 00,55: Antes del silencio. 1: Lectura de programas y cierre de la estación.

RADIO VALLADOLID

TARDE.—17,00: Estafeta sonora. 17,35: Feria de músicas. 18,05: "Todo para los chicos". 18,35: Cuentos y leyendas: "El hombre del espejo". 19,00: Hora sinfónica. 20,00: Discos dedicados y del oyente.

NOCHE. — 20,30: Fundido de melodías. 21,05: Album de revistas. 21,30: Conexión con la S. E. R.: "Peter Gay". 21,45: Segundo servicio informativo local. 22,00: Diario hablado de noche. 22,15: "Sin hiel y sin miel", por Félix Antonio González. 22,25: Actualidad literaria. "Coppelius", según guión de Rafael Barón. 00,25: "La hora de las estrellas", de Cayetano Luca de Tena. 00,30: Lectura de programas y cierre de la estación.

PROGRAMA DE TELEVISION

VEALO MEJOR con... VISION Vanguard

VENTA: ELECTRICIDAD ALVAREZ

(PLAZA DE TOROS)

HOY

NOCHE. — 7,00: Avance de telediario. 7,03: Visado para el futuro. 7,30: «Aventuras de Pablito», telefilm seriado. 8,00: El barquito de papel. 8,30: Dibujos animados. 8.40: Baraja musical. 8,55: Mundo ligero. 9,00: Treinta grados a la sombra. 9.30: Telediario. 9.50: El tiempo. 9,55: Minutos musicales. 10.00: «Ayer noticia, hoy dinero», concurso. 10.30: Gran Parada. 12.30: Telediario. 12.50: El programa de mañana. 12,55: Medianoche. 1.00: Cierre.

MAÑANA

SOBREMESA. — 2,00: Avance de Telediario. 2,03: El día del Señor. 2,30: Enviado especial. 3,00: Telediario. 3,20: Perfil de la semana. 3,30: ¡A los toros! 3,40: Discorama. 4,00: Final.

ESPECTACULOS

ALAMEDA.—Desde las 4,30, «Los defraudadores» (2) y «Primer Festival Tom y Jerry» (1).

AVENIDA.—Desde las 5, «El sicario» (3) y «Laberinto» (3).

CALDERON.—A las 5 y 9,30, «Exodo» (3).

CAPITOL.—Desde las 4,30, «El asesino» (3R.) y «Tiempo de amar, tiempo de morir» (3).

CARRION.—De 4,45 a 10 y 10,30, «Belinda» (3).

CERVANTES.—Desde las 4,30, «Titanes de la montaña» (2) y «Los indomables» (2).

COCA.—Desde las 4, «Noches de Casablanca» (3R.) y «Escándalo en la Corte» (3).

DELICIAS.—Desde las 4,30, «Escuela para suegras» (3) y «Deme una oportunidad» (3).

GOYA.—Desde las 4,30, «La esclava de Roma» (3) y «Vacaciones en Mallorca» (3R.)

LAFUENTE.—Desde las 4,30, «El bosque de los amantes» (3R.) y «Tu marido nos engaña» (3).

LOPE DE VEGA.—A las 5, 7,45 y 10,30, «La maldición amarilla» (2).

PRADERA.—Desde las 4,30, «La faraona» (2) y «Tú, Kimi y yo» (1).

REX.—Desde las 4,30, «Una mujer rebelde» (3) y «Objetivo: Banco de Inglaterra» (3).

ROXY.—A las 4,45, 7,45 y 10,30, «El sargento York» (2).

ZORRILLA.—Compañía de Comedias Berta Riaza-Ricardo Lucía. A las 7,30 y 11, «Blanca por fuera y rosa por dentro» (3). Estreno.

TARDE. — 4,01: Dibujos animados. 4,10: "Cheyenne".

INFANTIL. — 5,00: Fiesta con nosotros. 6,00: La vida y el juego. 6,15: Rumbo sur. 6,30: "Los Flinstones".

NOCHE. — 7,00: Tarjeta de visita. 7,30: "El mayor espectáculo del mundo". 8,30: Salto a la fama. 9,30: Telediario. 9,50: Tercer grado. 10,15: Teledeporte. 10,30: Que usted lo pase bien. 11,00: Sesión de noche. 12,30: Telediario. 12,50: El programa de mañana. 12,55: Medianoche. 1: Cierre.

NUESTRA Ciudad

VIDA CATOLICA

XII de Pentecostés

NECESIDAD DE AYUDA

No es necesario filosofar acerca de nuestra naturaleza limitada para colegir que todos necesitamos ayuda y que algunos de nuestros semejantes pueden encontrarse, a veces, en caso de extrema necesidad. Basta para convencernos de ello echar una mirada en torno nuestro o recordar unas sentidas recomendaciones de nuestro divino Salvador respecto de nuestras relaciones con el prójimo. No parece que haya cambiado mucho el panorama de la sociedad humana desde que Pío XI lo consideró en la encíclica "Caritate Christi compulsi", uno de los más calamitosos que ha visto la historia desde los días del Diluvio. En todos los órdenes hay hermanos necesitados. En el orden material salta a la vista el "número de los que se ven reducidos a la miseria"; de ahí las preocupaciones de los Papas, en los tiempos modernos, acerca de la cuestión social; de ahí la solicitud profundamente paternal, hasta parecer angustiosa, de los Pontífices por aliviar a los que sufren; de ahí la porfía con que las naciones quieren imitar o vencer —lo intentan algunas— a la Iglesia en instituciones de beneficencia; de ahí los gemidos de enfermos que no tienen sitio en los hospitales; de mendigos sinceros que no reciben de las instituciones públicas lo necesario para vivir, de pobres vergonzantes que no pueden pedir limosna ni saben trabajar; de ahí un clamor universal que, si no lo oímos, es por la dureza de nuestro oído y de nuestro corazón. En el orden espiritual, ¡cuánta ignorancia, cuánto error, cuánto desvío, cuánta pasión! Almas que nos rechazan y nos necesitan; hermanos que mezclan, acaso, sus insultos con los gritos de socorro salidos cautelosamente de su indigencia espiritual. De ahí la gran corriente de apostolado con que la Iglesia intenta salvar individuos y pueblos con escuelas, orientaciones pedagógicas, centros y sistemas de formación, organizaciones especiales para los varios sectores de la sociedad humana.

En todos los campos, junto a nosotros, son muchos los que nos piden ayuda; muchos, también, los que la necesitan y no se atreven a pedirla. No siempre es el orgullo quien los detiene; a veces es el pudor instintivo de quien ha sufrido un revés de fortuna, quizás oculto, o tiene un drama en la familia que no quiere descubrir. Y lejos de nosotros, también nos llega un clamor sordo, que no queremos escuchar. Todos los días vemos que abandonan su hogar, su patria, millares de seres humanos que no saben adónde ir; huyen de los suyos, lo abandonan todo porque en su tierra no pueden vivir. Lejos de nosotros sufren persecución los hijos de la Iglesia; son perseguidos los misioneros, se destruyen o profanan templos, se padece hambre y sed de Sacramentos... ¡La Iglesia del silencio! ¿Sentimos la necesidad de ayudar a los hermanos, aun con sacrificio de nuestras comodidades, de nuestras diversiones, de nuestro bienestar? ¡Cuánta necesidad de ayuda!

La voz de Jesús entroniza el amor al prójimo, coloca el trono en un castillo y establece un código, en el cual podemos leer artículos como estos: "A todo el que te pide, dále"; "bienaventurados los misericordiosos, porque ellos alcanzarán misericordia"; "dad y se os dará y se os echará en el seno una buena medida, apretada y bien colmada hasta que se derrame"; "sed misericordiosos, así como vuestro Padre es misericordioso." Y con vivas pinceladas nos traza el cuadro de un herido, en la parábola del buen samaritano; de un pobre maltratado por el rico Epulón. Y anuncia el rigor con que serán tratados en el juicio universal los que no socorrieron a los hambrientos, a los que tenían sed. Con ello nos dice Jesús que son muchos los que necesitan nuestra ayuda. El amor tiene en qué ocuparse. Debe prestar rápida ayuda.

CULTOS

SABADO, 8. — Ss. Juan María Vianney, cura de Ars; Ciriaco, dc.; Largo, Esmaragdo, Mariano, Eleuterio, Leónidas, Hormisdas, mrs.; Emiliano, Mirón, obs.; Severo, pb. confesor.

Misa: De San Juan María Vianney (antes el día 9). Blanco. III cl. Conmemoración de Ss. Largo, Ciriaco y Esmaragdo.

EXPOSICION DEL SANTISIMO

Santiago.—A las seis de la tarde. A las siete y media, estación, rosario y reserva. A las ocho, misa.

Esclavas.—De ocho de la mañana a seis y media de la tarde.

Reparadoras.—De ocho de la mañana a seis y media de la tarde.

PP. Jesuítas.—A las ocho de la tarde. A las ocho y media, misa de comunión.

PP. Dominicos. — A las siete y media de la tarde, seguida de la santa misa.

LAS ANGUSTIAS

Todos los días, misas de 8,30, 9, 9,30 y 10.

N. P. JESUS NAZARENO

Todos los días, por la tarde, a las 8, Santo Rosario y oración propia.

SANTA CLARA

Quinto día del solemne novenario a su Excelsa Madre Fundadora. Por la mañana, a las ocho, misa de Comunión. Por la tarde, a las ocho, exposición de S. D. M., estación, ejercicio de la novena y sermón, que predicará el novenario el P. Dr. Benito Beltrán de Heredia.

El día 12, festividad de la Santa, por la mañana, a las ocho, misa de comunión; a las diez y media, la solemne. A continuación se expondrá S. D. M., que permanecerá expuesto todo el día por celebrarse el Jubileo de las Cuarenta Horas. Por la tarde, a las siete y media, los cultos de los días anteriores, sermón y procesión por el interior de la iglesia, terminando con la reserva y adoración de la reliquia de la Santa.

SAN MIGUEL

Segundo día del solemne novenario en honor de Nuestra Señora de Lourdes, que celebra la Cofradía del Rosario.

Todos los nueve días, a las 9, habrá misa de comunión en la capilla donde se venera la Milagrosa imagen de Nuestra Señora de Lourdes.

Por la tarde, a las ocho, cántico al Santísimo Sacramento, exposición de S. D. M., estación, rosario, oración e historia de las dieciocho apariciones y reserva.

Los días 13, 14 y 15 sermón por don Martín Gil, penitenciario de esta S. I. C.

Día 15, festividad de la Asunción de Nuestra Señora a los Cielos, a las nueve, misa de comunión y motetes eucarísticos.

En los cultos de la tarde predicará el mismo orador, terminando con el acto del Besapié de la Sagrada Imagen. A las siete y media, antes de los cultos cotidianos, se rezarán dos partes del rosario para completar los quince misterios.

Los cultos se aplicarán este año para impetrar por intercesión de la Santísima Virgen, la paz del mundo.

El viernes, día 14, Vía Crucis mariano de penitencia. El sábado, día 8, se cantará la Salve Popular.

LA ANTIGUA

Primer día del solemne novenario que la Cofradía de San Roque, abogado de la peste y epidemias, dedica a su Patrono en esta parroquia.

Todos los días habrá misa a las siete y media de la tarde y a continuación se expondrá S. D. M., rezándose la estación, santo rosario, novena, sermón y adoración de la Reliquia de San Roque. Ocupará la sagrada cátedra don Vicente González, profesor del Seminario.

El día 16, festividad del Santo. La misa de comunión general, donde se repartirán recordatorios, será a las nueve de la mañana.

Por la tarde, a las siete y media, solemnísima misa y en ella será el sermón con el panegírico del santo, a continuación se expondrá S. D. M., rezándose la estación, santo rosario, novena y la adoración de la reliquia de San Roque.

El día 17, a las ocho y media de la mañana, habrá funeral por los hermanos fallecidos.

SANTORAL DE MAÑANA

DOMINGO, 9.—XII de Pentecostés. Vigilia de San Lorenzo. Ss. Román, Secundino, Marcelino, Mariano, Firmo, Rústico, Julián, Luciano, mrs.; Domiciano, ob.

Misa: Del domingo. Verde. II c.

Los actos del «Día de la Radio» en la UNESCO

La revista internacional "El Correo de la Unesco", publica en su último número, correspondiente a los meses de julio-agosto, información sobre los actos que han de tener lugar en Barcelona el 14 de noviembre, "Día de la Radio", que coincide este año con el XI Aniversario de la Radiodifusión Española. La información de "El Correo de la Unesco" enumera los actos a celebrar, y destaca la importancia de la Exposición Internacional de Prensa Radiofónica que llega a su VII edición, y de la gran gala en cuyo transcurso han de entregarse los premios internacionales "Ondas" de Radio y TV, convocados por undécima vez para galardonar las personas y programas más destacados durante el último año en ambos medios de difusión.

La atención que tan destacada publicación presta a los acontecimientos que la Ciudad Condal ha de registrar, es prueba indudable del alcance internacional por los mismos obtenidos.

El acto de entrega de premios tendrá lugar el 14 de noviembre

El Director General de Radiodifusión y Televisión, ha aceptado la presidencia del Jurado que ha de fallar los premios "Ondas 1964", cuya entrega ha de tener lugar en Barcelona, el 14 de noviembre, "Día de la Radio", en que se cumplen, además, cuarenta años del establecimiento en España de este medio de difusión, ya que en dicha fecha de 1924 entró en funcionamiento Radio Barcelona.

Continuamente llegan a la Secretaría del "Día de la Radio", procedentes de toda España y otros países propuestas de personas y programas para los Premios "Ondas, 1964", cuyo número supera a las recibidas en otros años en esta misma fecha.

EL PEOR ENEMIGO DEL MONTE ES EL FUEGO. ¡EVITEMOS!

No encienda fuegos cuando se encuentre rodeado de árboles.

Anúnciese en este diario

anuncios económicos

CADA PALABRA, 0,60 PTAS. - MINIMO, DIEZ PALABRAS

AUTOMOVILES

VEHICULOS segunda mano, totalmente reparados. Especialidad en furgonetas «D. K. W.» Disponemos de todos los tipos y modelos. Grandes facilidades de pago. Caro, S. L. Gamazo, 28. Teléfono 28823.

GANADOS Y AVES

VENDO extraordinaria novilla holandesa, próxima a dar el primer parto. Novillos gordos para carne y ocho para pastos de seis meses. Tamariz Brauli. Andrés.

SE VENDEN cerdos «York» todas edades. Doscientos metros alambrera de dos metros. Arado reversible «Jabalí». Miguel Vallejo, en Olmos de Esgueva.

CHOTOS añojos superiores, vendo veinticinco. Para verlos: Finca «Dueñas de Arriba», Villaverde de Medina. Informará Santiago López Alonso. Teléfono 21905.

VENDO cerdos York y Lager Witte de varios pesos. Para verles y tratar, Esteban Torres Villarmentero de Esgueva.

SE VENDE una novilla abocada a parir y dos chotos para pastos. Sixto Capellán, en Serrada.

MAQUINARIA

VENDO máquina segadora «Deherin» y carro seminuevo. Florenciano Fernández, Castrodeza (Valladolid).

VENDO trilladora semi-nueva. Para tratar, con Pedro Diez, en Cabezón de Valderaduey (Valladolid).

VENTA de una segadora-atadora «Trepat» de 150 de corte. Dos campañas. Doroteo García. Canalejas de Peñafiel (Valladolid).

SE VENDEN y reparan máquinas trilladoras, segadoras guadañadoras y toda clase de máquinas agrícolas. Para tratar con Angel Vaquero, La Mudarra.

VENDO máquina segadora ruedas goma, en perfecto estado; máquina aventadora ensacadora con motor eléctrico; cultivador nueve rejas y tractor «Lanz» 38 caballos, en perfecto estado. Todo en excelentes condiciones. Informes: García Lesmes, 1, 1.° izquierda, Valladolid.

SE VENDE remolque agrícola para 4.500 kilos de peso, en perfecto estado, en Serrada. Victoriano de Lasar.

SEMBRADORAS discos y ballestas, subsoladores, rotocultores, arados reversibles y discos, remolques, abonadoras, riego por aspersión, recambios y repuestos. SANZ, Miguel Iscar, 11. Teléfono 23482. Valladolid.

PERDIDAS

PERDIDA reloj señorita. Trayecto Gamazo-Duque de la Victoria y Regalado. Se gratificará. Razón: Fundaciones, 10, 1.° izquierda.

VARIOS

REMOLACHEROS: Las mejores semillas de plena garantía y calidad las encontraréis en la Cooperativa de Cultivadores de Remolacha de Castilla la Vieja. Patatas, alfalfa, maíz. Oficinas centrales en Valladolid. Teléfonos 22843 y 21782.

PORTES [illegible] Carro» hasta 800 kilos. Avisos: Teléfono 28539.

PARA BODAS: Alianzas. Pulseras. Sortijas. Pendientes. Gemelos. Medallas en oro. Casa Vaquero. Fundada en 1866. Ferrari, 20 y 22. Valladolid.

LA COOPERATIVA de Cultivadores de Remolacha de Castilla la Vieja (antes Sindicato Remolachero) ofrece a sus asociados en las mejores condiciones de calidad y precio toda clase de abonos nitrogenados, fosfatos y potásicos. Almacenes en Valladolid, Medina del Campo, Peñafiel, Quintanilla de Onésimo, Olmedo, Valdestillas, Medina de Rioseco, Tordesillas, Mojados y Pollos. Entidad colaboradora del Ministerio de Agricultura y del Servicio Nacional del Trigo.

VENTAS

VENDO varios aperos de labranza. Informes: García Lesmes, 1, 1.° izqda. Miguel Valentín. Valladolid.

EN EL TEJAR de Serrada se venden [illegible] llos hueco doble Bilbao o gafas y hueco España. Isidoro Gago.

VENDO cantidad de abono de oveja y palomina. Para verlo y tratar con Pedro Diez, Cabezón de Valderaduey. Valladolid.

SCCB2021

NUESTRA Ciudad

CONTINUAN CIRCULANDO FALSOS RUMORES SOBRE EL ROBO DEL BANCO

Cualquier resultado de las investigaciones se dará a conocer inmediatamente

Ni los más famosos novelistas del género policíaco desarrollarían tan prolífera imaginación como la que el público vallisoletano derrocha en estos días a costa del robo del Banco Castellano.

Todos los demás problemas de indudable interés han quedado relegados a segundo término ante las múltiples deducciones que los siempre numerosos detectives de afición explican detalladamente entre sus peñas de amigos. Luego, estos rumores llegan hasta los oídos de los informadores locales, los cuales, a veces, encuentran motivo de amplio comentario en las hipótesis que sobre este robo se vienen sacando.

Creemos sin embargo que conviene quedar bien claro que no existe aún ninguna base para poder sacar conclusiones más o menos acertadas, ya que, según hemos sido informados por los inspectores de la Brigada de Investigación Criminal, no se puede dar aún ningún tipo de información y que todo cuanto se escriba o se diga son meras suposiciones de los imaginativos espectadores veniegos, que, a falta de otros temas de interés local, desorbitan hasta lo inconcebible el más mínimo comentario que sobre éste se haga.

Asimismo, los inspectores nos han comunicado que continúan las investigaciones y que en el momento en que haya cualquier tipo de información se nos comunicará para satisfacer la natural expectación que este suceso ha provocado.

«CARRO DE LA ALEGRIA»

En el «4 de Marzo» interpretaron «La Montería» los «Amigos de la Zarzuela»

Siguiendo los actos de "El Carro de la Alegría" organizados por el Ayuntamiento en colaboración con Cultura Popular de la Dirección General de Información, a través de la Delegación Provincial de Información y Turismo, anoche, en el Barrio "4 de Marzo", interpretaron "La Montería" los componentes del cuadro lírico de la Asociación "Amigos de la Zarzuela".

Asistieron a la representación el alcalde, don Santiago López González, y el delegado de Información, señor De Santiago y Juárez. La presencia de la primera autoridad local fue acogida con expresivas manifestaciones de afecto por el vecindario.

Los numerosos espectadores siguieron la actuación de los figurantes con marcado interés y complacencia. Los artistas recibieron muchos y merecidos aplausos.

PROGRAMA PARA HOY

En el "4 de marzo".—A las ocho de la tarde, actuación del Teatro de Marionetas, presentado por David Alonso.

En el Grupo "José Antonio Primo de Rivera" (Plaza de América). A las diez de la noche, presentación de la Revista Hablada "Avance", de la Obra Sindical "Educación y Descanso".

Antes de dar comienzo el espectáculo pronunciará una conferencia don Francisco Serna Carpintero, concejal del Ayuntamiento.

En el Auditorio.—A las once menos cuarto de la noche, la agrupación artística de Amigos de la Zarzuela representará la obra de Pablo Sorozábal, letra de Romero y Fernández Shaw, "La Tabernera del Puerto".

BASES PARA EL CONCURSO DE "CASTILLOS EN LA ARENA"

En la playa del Pisuerga

1.ª El Ayuntamiento de Valladolid, dentro del programa oficial de Ferias y Fiestas de San Mateo, organiza el I Concurso Infantil de "Castillos en la arena", que se celebrará el día 24 de septiembre de 1964 en la playa del río Pisuerga.

2.ª Podrán participar en este concurso todos los niños y niñas que lo deseen, sean o no residentes en esta ciudad, comprendidos entre las edades de diez a quince años (no cumplidos los dieciséis).

3.ª Para participar en el concurso será imprescindible efectuar la inscripción (que será gratuita) en la Secretaría de la Comisión de Festejos del Ayuntamiento hasta las trece horas del día 10 de septiembre.

4.ª Las pruebas darán comienzo a las doce de la mañana, disponiendo los concursantes del plazo de hora y media para realizar el trabajo.

5.ª Los participantes deberán estar un cuarto de hora antes de la hora fijada para el comienzo del concurso en los lugares de la playa que se les haya asignado.

6.ª El motivo de la obra a realizar será un castillo, bien reproducción de alguno conocido o creación del concursante, realizado con arena de la playa, sin que pueda utilizarse cualquier otro material, tanto para su construcción como para su adorno.

7.ª No se permitirá el uso de moldes o cubos, pudiendo utilizarse solamente las clásicas palas de playa.

8.ª El concursante no podrá recibir en ningún momento ayuda de ninguna clase.

9.ª El Jurado estará formado por relevantes personalidades de la vida artística de la ciudad y representantes de los periódicos locales y emisoras.

10. Al ganador del concurso se le adjudicará el «I Trofeo Ayuntamiento», adjudicándose a continuación, por orden de méritos de calidad artística en los trabajos realizados, otros trofeos y gran número de regalos, que serán dados a conocer oportunamente.

11. El hecho de efectuar la inscripción supone la conformidad con estas bases y, por consiguiente, su aceptación.

MAÑANA, EN LA CASA DE CERVANTES

Teatro de Shakespeare en la 183 audición de las Mañanas

Mañana, a las doce, en la Casa de Cervantes, tendrá lugar la 183 audición de las "Mañanas de la Biblioteca" para oír el drama de Guillermo Shakespeare, "Romeo y Julieta", cuyas bellezas son bien conocidas.

Dada la extensión del drama, se dividirá en dos mitades, de las que la primera será dicha mañana y la segunda el domingo venidero.

La entrada es libre.

MOVIMIENTO DEMOGRAFICO

JUZGADO NUMERO UNO

NACIMIENTOS. — Luisa María Zurro Sánchez, Francisco Javier Herrero Delgado, Julio Mediavilla Sánchez y María Jesús Prieto Polo.

DEFUNCIONES.—Filomena Romón Cembranos.

JUZGADO NUMERO DOS

NACIMIENTOS.—Alberto María Dávila Moreno, Francisco Javier Tapia García, Elena Domínguez Maestegui, Aurora Begoña Herreras Román y Rubén Pérez Pedrero.

DEFUNCIONES. — Carlos Marcos Gali y Fernando Farto Domínguez.

Concurso-oposición para ochenta y tres plazas de profesores de la orquesta de Radio y Televisión Española

En el "B. O. del Estado", número 173, de 20 de julio, figura la convocatoria que hace la Dirección General de Radiodifusión y Televisión para proveer por concurso-oposición ochenta y tres plazas de profesores titulares de orquesta de la Radio y Televisión Española.

Los profesionales de la música a quienes interesare pueden consultar las bases que figuran en dicha convocatoria y que podrán adquirir en las oficinas de la Delegación de Información y Turismo.

Matrícula libre y de ingreso en el Instituto «Zorrilla»

El plazo para la presentación de solicitudes de matrícula gratuita finaliza el 14.

El plazo para formalizar la correspondiente matrícula es del 17 al 31.

Para mayor detalle e información consultar el tablón de anuncios del Instituto.

Pagos en Hacienda

Fernando Sáinz Cuadrado, Eduardo Márquez, Habilitado del VIII Tercio de la Guardia Civil, Habilitado del Distrito Forestal, José Muñoz Maldonado, Teófilo García, Luis González San José, Valero Caudevilla, Guillermo Hernández, Carlos Turiño, Juan José Muñoz, Venancio Cañibano, Secundino Zarza, Promoción de Obras Públicas y Contratas, Quiterio Martín, José Bachiller, Francisco de la Fuente, Luis Redondo, Segundo Mongil, Socorro González de Madrid, Alejandro Rodríguez, Carbones Gómez, Electra Popular Vallisoletana, Juan Posadas, Francisco Hernández, Angel Alonso Pardal, Antonio Capdevila, Horacio Encabo, Jacinto Encabo, Segundo Toribio, Angela Moratinos, Marcos Mantecón, Angel Priante, Edilberto Arranz, Saturnino Alvarez, Tomás Medina, Ramón González Fernández, María González Iglesias, Julián Martínez Vardugo, Antonio Alfonso Gómez, Fructuoso de Paz, Bernardino Sánchez, José Collantes, Pagador de Propiedades de la Región Aérea, Mariano Marbán, Pilar Martínez, Antonio Alvarez, Pedro Cubero, Juan José Alvarez, Diodoro Arapiles, Apolinar Pascual, Diputación Provincial, TAFISA, José Herrero, Francisco Mateu, Santiago Gil, Luis Paredes, Hijos de García Muelas, Hijos de García Abril, Cirilo Sastre, Mariano Alonso, Timoteo Calleja, Constancio Villagrá, Vicente Gómez, Nicanor Sever, Constructora San Pedro Regalado, Mariano Martín, Faustino Jiménez, Alfredo Sánchez, Isaías Paredes, Francisco Crespo y José María Serrano.

Estudios para Extranjeros

PROGRAMA PARA EL LUNES

De nueve a diez: clase teórica de español.

De diez a once: clases prácticas.

De once a doce: "Antonio Machado y Juan Ramón Jiménez", por el doctor don Emilio Alarcos.

De doce a una: "Significación del románico español", por el doctor don Jesús M. Caamaño.

De cuatro a cinco: prácticas de conversación.

De cinco a seis: "Folklore", por el profesor don Carlos Barrasa.

Sección filial «Delicias» número 2 del Instituto «Núñez de Arce»

Matrícula gratuita: Hasta el día 14 se admitirán solicitudes de matrícula gratuita para examen de ingreso de Bachillerato, y desde el 17 y hasta el día 15 de septiembre las correspondientes a primero y segundo años.

Inscripción: Las inscripciones para examen de ingreso han de verificarse a partir del día 17 y hasta el día 31, y para primero y segundo año durante septiembre.

Información, presentación de documentación e inscripciones en la oficina del centro, carretera de Segovia, 13, locales de Nuestra Señora del Carmen, de once a una.

Sesión de la Diputación

Celebró sesión la Comisión de Gobierno de la Diputación Provincial, bajo la presidencia de don Emiliano Berzosa Recio, quien previos los informes favorables de la Comisión, decretó lo siguiente:

Conceder el pase a pensionista gratuito de un enfermo del Instituto Psiquiátrico Provincial.

Quedar enterado con sentimiento de que el pasado mes de julio falleció el pensionista de esta Corporación, don Victoriano Martín Rojo y comunicar el pésame a la familia.

Quedar enterado y notificar al empleado don Antonio Cristóbal Izquierdo, resolución de la Dirección Técnica de la Mutualidad sobre la prestación de ayuda por natalidad.

Pasar a informe del señor Diputado Delegado en el Instituto Psiquiátrico Provincial, otro emitido por el Negociado de Personal sobre nombramiento de cuidadoras en dicho establecimiento.

Cumplimentar lo interesado por el Juzgado Municipal número 1 de esta capital, sobre retención de haberes a un empleado.

Incoar un expediente de jubilación por invalidez.

Conceder prórroga de licencia para asuntos propios a una empleada.

Abonar a varios empleados el importe de prestaciones sanitarias.

Que se efectúe el canje de títulos amortizados en la fianza de un recaudador de contribuciones.

Y aprobar una nómina del Tribunal Tutelar de Menores de Madrid y diversas cuentas de servicios provinciales.

INFORMACION SINDICAL

SINDICATO TEXTIL

Se ha celebrado reunión extraordinaria del Grupo de Mayoristas de la Confección, con asistencia del presidente de la Sección Económica del Sindicato Textil.

Se trató sobre posibilidad de solicitar Convenio de los impuestos sobre el tráfico de empresas y riqueza provincial, cuestión que fue detenidamente estudiada, tomando los acuerdos pertinentes.

También se hizo un amplio cambio de impresiones sobre la conveniencia de lograr la autonomía administrativa del Grupo de Mayoristas de la Confección, cuestión que se llevará a la Asamblea Plenaria.

Mañana, Paseo Comentado por la ciudad

La Comisión Provincial de Información, Turismo y Educación Popular ha organizado para mañana el cuarto Paseo Comentado por la ciudad, en el transcurso del cual se efectuarán las siguientes visitas: convento de Santa Isabel, palacio de Fabio Nelli, iglesia de San Miguel, palacio de los condes de Benavente, convento de las Brígidas, etc.

Los billetes, al precio de quince pesetas, pueden adquirirse en la Oficina de Turismo.

La salida será desde la Plaza de Zorrilla, a las once.

Becas para los Cursos Universitarios en Vitoria

Ha sido resuelto el concurso convocado para la provisión de becas por la Asociación Universitaria de Valladolid, en los cursos de ampliación de estudios en Vitoria:

Se concede beca para estudios de Derecho a los señores siguientes:

Don Luis María Iribarren Delgado, don Julián Manteca Alonso-Cortés, don Angel Luis García Fraile, don Alfredo Herrero de la Fuente y don Jesús Martín Niño.

Y para estudios de Medicina a los graduados que siguen:

Don Enrique Barbosa Ayúcar, don Manuel Casillas Pajuelo y don Manuel Sangrador Calleja.

Los beneficiarios deben ponerse en relación con el señor Director de los Cursos, en el Palacio Universitario de Santa Cruz.

ANUNCIE EN ESTE DIARIO

Cámara Oficial Sindical Agraria

Anuncio de subasta pública

En la Secretaría de esta Cámara están de manifiesto el pliego de condiciones y el proyecto para la construcción de una vivienda subvencionada en NAVA DEL REY, mediante adjudicación por subasta pública, estando fijado el presupuesto de contrata en 132.963,74 pesetas y señalada la fianza para licitar en 13.296,37 pesetas.

El plazo de presentación de proposiciones termina el día 31 del presente mes, a las trece horas.

Valladolid, 8 de agosto de 1964.

Compañía Telefónica Nacional de España

El día 14 del corriente quedará cerrado el original de la próxima edición de la Guía Telefónica número 14—Valladolid y Provincia—, lo que se comunica a los señores abonados al teléfono para que, antes de la indicada fecha, notifiquen a la Compañía, por carta certificada, las modificaciones o correcciones que deseen introducir en la misma.

Calle de SANTIAGO

Unas fiestas que se acaban: las del «4 de Marzo»

A María del Carmen Navarro y a sus damas de honor, los festejos les han sabido a poco

LA REINA Y DAMAS DE HONOR, DURANTE LA ENTREVISTA

Fiesta en el Grupo «4 de Marzo». Paseo de Zorrilla adelante, la moderna geometría de ladrillo del barrio «4 de Marzo» ha celebrado durante la presente semana, por vez primera en su corta historia, las fiestas en honor a su Santo Patrón, Santo Domingo de Guzmán.

El «4 de Marzo» no muestra ambiente verbenero en sus calles, sin embargo. Hay que ir hasta el «Hogar» del barrio, un amplio local instalado en la plaza de la División Azul, para encontrar allí los ecos de la fiesta.

Una fiesta que, naturalmente, ha tenido su Reina y su ramillete de damas de honor. Estas chicas del «4 de Marzo» son todas jóvenes y bonitas. La Reina de las Fiestas se llama María del Carmen Navarro Benito. Las damas: María Ascensión Calvo, Juli Pachón, María Belén Sardón y Esther Jimeno.

Con ellas cambiamos impresiones:

—¿Qué tal van las fiestas...?

—Lo estamos pasando muy bien. Y eso que, por ser el primer año, el programa no ha sido muy pródigo en festejos.

—¿Los actos principales?

—Aparte de los religiosos y las manifestaciones artísticas y culturales del «Carro de la Alegría», hay que destacar el baile, en recinto cerrado, en el propio «Hogar», y las manifestaciones deportivas.

—¿Ha habido baile todos los días?

—No. Sólo el sábado pasado, el martes y hoy, sábado. Mañana terminan las fiestas.

—¿Ha acudido gente de otros puntos de la ciudad?

—Sí; bastante, sobre todo al baile, que ha estado muy correcto y bien.

—¿Habéis echado algo a faltar?

—Que no haya habido baile todos los días.

—¿Animación, ambiente?

—No puede decirse que haya habido mucho. Le faltaba aire de verbena, de popularidad, a barrio. Pero, en fin, creemos que ésto ya no ocurrirá otros años.

Después, la conversación se personaliza con la Reina de las Fiestas, María del Carmen Navarro.

—¿Podemos preguntarte la edad?

—Sí; dieciocho años.

—¿Cuántos de ellos viviendo en el «4 de Marzo»?

—Cuatro.

—¿Quién te propuso ser Reina de estas primeras fiestas?

—La Comisión Organizadora, dándome a la vez facultades para que escogiese a mis damas. Yo escogí a mis amigas, es claro.

—¿Qué impresión te produjo?

—Una gran alegría y satisfacción.

—¿Qué dijo tu novio?

—Nada, porque no lo tengo.

—¿Qué es lo que más te gusta de tu barrio?

—La calle Turina, en la que vivo.

—¿Y lo que menos?

—Las calles sin asfaltar.

—¿Qué tal el servicio de autobuses?

—Magníficamente desde que llegaron los vehículos nuevos. Más no se puede pedir.

—¿Cómo eres tú?

—Una chica normal, creo; aficionada a la natación, al baile, a los toros y a la música moderna.

—¿Sientes que terminan las fiestas?

—Por una parte, sí. Pero hay que tener en cuenta que estas cosas cansan también mucho.

—¡Comprendido!

«LA CODORNIZ»

Hace ya varias semanas que "La Codorniz" publicó un número extraordinario dedicado a las obras municipales.

En este número venían graciosísimas críticas contra el Ayuntamiento madrileño sobre los más diversos temas de la actualidad municipal de la capital de España. Y dado que muchas de las cosas de tipo municipal que ocurren en Madrid tienen caracteres parecidos con los de otras capitales, no era de extrañar que dicho número constituyese un éxito entre el público aficionado a esta revista.

Es más, muchos alcaldes habrán sido ávidos lectores de los artículos y chistes que llenaban las coloridas páginas de este número. Entre ellos, el nuestro, don Santiago López González, que tenía dicho ejemplar de este periódico depositado sobre la mesa de su despacho.

Es natural que un buen alcalde se preocupe de lo que puedan pensar los críticos humorísticos de las obras municipales, teniendo en cuenta que el Ayuntamiento de nuestra ciudad lleva a cabo muchas, muy costosas y muy buenas.

Y luego, protestan

Ante el andamio enclavado en la calle de Santiago, donde se procede a la reparación de una fachada, fue instalada hace días una señal de aparcamiento prohibido para evitar que los automóviles que fueran estacionados en dicho lugar sufrieran algún desperfecto a consecuencia de la caída de cualquier cascote o porque impedían el paso al público por el estrecho pasillo que quedaba libre entre los vehículos y el andamio.

Pues bien, ayer, dos automóviles, a pesar de la señal, se encontraban aparcados en ese tramo, sin que los conductores o propietarios de los mismos se preocupasen lo más mínimo de las molestias ocasionadas a los transeúntes o de las que pudieran ocasionar los obreros en caso de desprenderse algún cascote de la obra y chocar con la carrocería del vehículo. Claro está que ésto ocurría porque no había por los alrededores ningún agente, que, sin lugar a dudas, les habría impuesto la correspondiente sanción.

asegurese DE UNA PERFECTA VISION ¡PUEDE EVITAR ACCIDENTES!

ESCRIBEN:
Juan Jesús Rodero y Antonio Ricardo Ruiz

SGCB2021

QUE SIGNIFICA LA ALIANZA DE LAS BERMUDAS

En los pasados días coincidieron en Barcelona una serie de personalidades relevantes de las Finanzas y la Industria vinculadas a la producción cervecera nacional e internacional, con motivo de la inauguración de la Fábrica de Cervezas SKOL, en Breda. Gerona.

En términos de valoración a escala mundial, aquella inauguración significaba una inmediata referencia en el mercado internacional de cerveza de un primer paso sincronizado con la llamada Alianza de las Bermudas. Parece interesante trasladar a la curiosidad y al conocimiento también de todo el público el significado práctico de esta Alianza.

El presente Comunicado, redactado bajo la supervisión del Director General de Cervezas Cruz Blanca y Skol, Don Eduardo Guzmán, está destinado a conseguir la más amplia difusión posible entre el público respecto a la trascendencia de la citada Alianza.

COMUNICADO

a Las Islas Bermudas han sido el lugar elegido por los cuatro grupos cerveceros independientes más potentes para firmar el acuerdo de constitución de la Compañía SKOL INTERNATIONAL LIMITED.

b Estos grupos independientes son: La Allied Breweries, de Gran Bretaña; John Labatt Limited, del Canadá; Stockholm Breweries, de Suecia y Unibra, de Bélgica.

c La capacidad de producción en el mercado mundial de cervezas de estos cuatro grupos, con sus 70 fábricas, es de 20 millones de hectolitros, o sea, cuatro veces la producción total de todas las fábricas de España juntas.
Razonablemente, pues, la prensa especializada en todo el mundo ha calificado este acuerdo como la mayor Alianza cervecera de todos los tiempos.

d En principio, SKOL INTERNATIONAL LIMITED operará, bien directamente, bien mediante participaciones financieras o simplemente mediante Convenios de Asistencia Técnica, en los siguientes países: Gran Bretaña, Canadá, Estados Unidos, Suecia, España, Bélgica, Irlanda y otros importantes países en Asia y Africa.

e La idea y el objetivo fundamental de este gran Consorcio es promover la producción y la distribución a escala mundial de un nuevo tipo de cerveza, Lager, ligera y seca, con el más alto nivel de calidad y garantizando unas características uniformes y constantes a los consumidores de todos los países, comercializando este tipo de cerveza bajo la marca SKOL INTERNATIONAL LAGER.

f La integración de nuevos grupos cerveceros en esta gran Alianza y la concesión de licencias ulteriormente para la producción de SKOL en otros países, multiplicaría rapidísimamente la difusión por todo el mundo de este nuevo tipo de cerveza, al mismo tiempo que los laboratorios y centros de investigación, que sostienen las Compañías principales, facilitarán a los asociados toda la ayuda técnica necesaria.

g Hace ya tres años que CERVEZAS CRUZ BLANCA, abandonando resueltamente las antiguas ideas de autosuficiencia, se incorporó a las corrientes asociativas del mundo moderno, y sin perder su carácter de Compañía plenamente española y sin ceder nada de la soberanía sobre su negocio, consiguió una posición singularmente privilegiada en relación al citado plan, detentando en exclusiva para España la propiedad de la marca SKOL y de la plena asistencia técnica del tipo de cerveza SKOL INTERNATIONAL LAGER.

Esta comunicación con el público incide sobre hechos reales, como ha sido en los pasados días la inauguración de la ultramoderna fábrica que Cervezas Cruz Blanca ha puesto en marcha en Breda (Gerona), que permitirá al consumidor español disfrutar el primero, en los próximos días, de las más altas normas de calidad de una cerveza destinada a ser mundialmente famosa bajo la denominación SKOL INTERNATIONAL LAGER.

*—arce & potts

LA COSECHA ESPAÑOLA DE TRIGO, SOLO PUEDE VALORARSE EN 27.000 MILLONES DE PESETAS

La recolección en las provincias de la cuenca del Duero también ha constituido una grave decepción

Se está acercando el momento de valorar la cosecha de trigo en toda España. Los síntomas, ya decepcionantes de sí, han culminado en la pésima recolección de la cuenca del Duero, de todas sus provincias, sin excepción. Los excesos de lluvia, que no permitieron sembrar a tiempo, a los que sumaron los del calor—el terrible fuego de mayo—trastrocaron la extensión y el desarrollo de las plantas, sin permitir las prácticas

normales de trabajo del buen campesino. Añádanse las plagas finales —agua y sol ardiente juntos— y resultará que los más juiciosos cálculos vinieron al suelo estrepitosamente.

Después de los fracasos en Andalucía, Extremadura, la Mancha, etc., se esperaba que las tierras altas de Castilla y León torcieran el rumbo estadístico surgido de las esferas oficiales. Sin embargo, las producciones están demostrando lo contrario. Todavía en el suelo las cargas de gavillas, a falta de acarreo, se observa que están faltas de peso y consistencia, sin grano y sin paja, que también suscita problemas, no sólo en lo agropecuario, sino en la industria. Como resumen, cabe pensar en un balance desconsolador: ¿Cuarenta millones de quintales métricos?

En los núcleos rurales no se habla de otra cosa. Se ha ido de las manos una fortuna en trigo, desde San Isidro a hoy. Aquellas subidas termométricas de treinta y tantos grados pusieron de manifiesto lo que empezaba a ser ruinoso, lo que se agostaba en plena primavera. Después, todo el mundo pronosticó un "verano corto" y así se está pasando el centro del estío. La esperanza estaba cifrada en el Duero, el río más alto de Europa en su curso medio, que con una media altimétrica de más de 750 metros sobre el nivel del mar presagiaba una enmienda en la panera nacional. La esperanza se ha desvanecido absolutamente. Desde Soria a Zamora todos los agricultores hablan de año bisiesto como sinónimo de malo, salvo en algún vallejo escondido, que no suma nada. Aquellos días de junio, de vientos suaves, que ondulaban las extensiones de espigas presumían una buena granazón, pero llegaron tarde sencillamente porque todo estaba seco en aquel mes equinoccial. Ahora se ve en las eras, o en los sacos que dejan limpios las cosechadoras, la escasa densidad de los granos. Si este año se ha retrasado la recogida del trigo en las provincias de la Alta Meseta, ha sido por voluntad de los hombres del campo, deseosos siempre de recolecciones aplazadas en busca de una grana y peso aceptables. El fracaso está siendo total y uniforme.

Entramos en los meses del consuelo de los productos de regadío, que tanto aireamos ahora sin detenernos a pensar sobre cuál será la situación de quienes se desenvuelven sólo a expensas de los cereales. Si el trigo mantiene preponderancia se debe a que es un cheque al portador en el banco del Servicio Nacional. Aun así, a los nuevos precios, este año en la caja fuerte —puro eufemismo— del honrado labrador no entrarán más arriba de 27.000 millones de pesetas, más o menos, valorando los sacos de la maquila casera. Con ese dinero, el campo y sus gentes van a echar muy malas piernas para tapar un año cerealícola con ribetes de trágico.

(Exclusivo para PYRESA) — *LUIS CALABIA*

COMIENZA LA COMPRA DE LANAS EN EL EXTERIOR

Parece que tiene carácter de represalia por el precio de las nacionales

La compra de lanas en el exterior empieza a tomar caracteres serios, a juzgar por las importaciones de un producto liberalizado que se vienen realizando. En general, se opina que las compras tienen carácter de represalia contra el precio alcanzado en el último corte nacional. Lo cierto es que en estos últimos ocho días han remitido las operaciones, no sólo por las vacaciones de la industria textil, como se dice, sino porque los compradores están empeñados en comprar con anticipos a base de diez duros el kilogramo, para fijar el redondeo de cifras entrado el mes de octubre. Los ganaderos se obstinan en que tan extraña forma de venta está lejos de las fórmulas del comercio y lo que desean es fijar el precio definitivo al hacer las transacciones.

Deteniéndose a reflexionar sobre los negocios de ganaderos de ovino, se entrevé que este año no le ha ido a nadie mal en la "feria" y que tienen más fuerza que años anteriores para sostenerse sin malvender las pilas; sin embargo, a la hora de contratar con los pastores, vendría muy bien que el público supiera las necesidades económicas que se le plantean al tenedor de reses lanares. El aumento de nivel de vida que es pretendido en todos los ámbitos ha de ser pagado, como es lógico, y no sólo a expensas del dueño de los rebaños.

En el mercado internacional, la lana acaba de registrar otra alza de escasa consideración.

El precio del aceite sigue en aumento

Acaba de entrar en circulación la noticia de que parece probable que para 1965 España pueda seguir abasteciendo de aceite al país. Es posible que el origen de ella lleve implícitos graves secretos de tipo comercial. De lo que pueden estar bien seguros los españoles es que de esta subida se van a beneficiar, como máximo, un cuatro por ciento de los aceiteros del país.

A los últimos cincuenta céntimos de aumento han correspondido alzas de cinco pesetas kilo para los corrientes de tres grados. Por ello parece innecesario insistir más en un problema que escapa a la órbita de una sección agrícola.

En Salamanca se celebrará la II Semana Internacional del Toro de Lidia

Tendrá lugar del 13 al 21 de septiembre

Coincidiendo con las ferias y fiestas de septiembre, se celebrará en Salamanca, en los días 13 al 21, la II Semana Internacional del Toro de Lidia. En ella, además de exponer lo que afecta a alimentación, selección y reproducción de los toros y de la fiesta nacional, se celebrarán asambleas con la participación de toreros, ganaderos, peñas taurinas, aficionados de España y del extranjero, conferencias en las que participarán relevantes figuras.

El último día será dedicado al estudio de toros y turismo.

EL BLANCO DE LA MANCHA, A 30 PESETAS HECTOGRADO

A pesar de las tormentas, los viñedos continúan espléndidos

Estamos frente a una auténtica sinrazón: la subida del precio del vino frente a una cosecha mejor que la pasada, en las más diversas zonas españolas, de caldos tan varios. En la Mancha no hay quien sea capaz de predecir lo que costará un hectógrado metidos en la Virgen de Septiembre, precisamente cuando la vendimia se encuentra en máximo apogeo. El blanco de Manzanares ha rebasado el precio de 30 pesetas y se admite aún que pueda subir algo más, después del paso del turismo importante por nuestro país.

Las cepas están exuberantes y con muchos racimos. Las tormentas de los últimos días han producido daños, evidentemente; pero, aun así y después de lamentarlo, no cabe duda que estaba tan bien preparada la vendimia, que sigue estándolo al cabo de una mala racha para los viñedos. En la región de la Palma del Condado la cosecha será escasa.

La Comisión de Compras es motivo ahora de alguna censura anómala. Por lo visto, concertó los anticipos con una cooperativa y, sin cumplirlos crematísticamente, reclama ahora y hasta exige la obligación que tenía el tenedor de entregar el vino sin percibir ni un céntimo, lo que no se entiende razonable.

Respete las señales de tráfico

Es esperada una gran recolección algodonera

A pesar de sus plagas, este año se cultiva bien

Con tiempo suficiente para cultivos de regadío, el algodón entra en una fase de interés nacional. En todas partes lleva prendidos los ojos del cultivador, que espera un dinero inmediato en cuanto llegue septiembre, a juzgar por lo anticipadas que van las flores.

Con trigo y remolacha, el algodón es un producto que carece de intermediarios y que es pagado apenas recogido. Por eso aumenta de superficie —dentro de zonas regables—con el ánimo de autoabastecimiento para todo el país, frente a las importaciones y excedentes, que son quienes hacen peligrar la situación del algodonero.

Las plagas están encareciendo el cultivo, pero se puede asegurar que los campesinos salen triunfantes de la lucha y que las plantas están espléndidas.

¡FLASH!

España produce el azúcar más barato de Europa

Sus productores viven mal a expensas de un precio político

Para septiembre se espera una magna reunión nacional de remolacheros, que tendrá lugar en Madrid, probablemente

Los remolacheros andaluces se están quejando amargamente del pésimo resultado de la campaña de secano, que acaba de terminar, cuando ya se les echa encima la de regadío. La opinión general es que los gastos de cultivo no son remuneradores, ni en Andalucía ni en ninguna otra región española. Si con un campo fértil y un clima que resuelve en

muy pocos meses la suma de grados caloríficos para la madurez no es rentable la producción de raíces industriales de esta clase, ¿cuál será la postura que adopten los agricultores de Castilla la Vieja y Aragón al término de la presente cosecha? Todos tienen su punto de razón y a todos hay necesidad de atender.

Con la remolacha se ofrecen demasiados contrasentidos. Por ejemplo, la española es la más barata de Europa, pero su desarrollo ha de ser a fuerza de jornales, que si son los más baratos del Viejo Continente, son muchísimos más. Pasados los Pirineos, el clima riega las plantas suavemente con agua del cielo, eliminan demasiadas plagas —empezando por la minúscula y terrible pulguilla— y un campo mecanizado resuelve situaciones que no tienen traducción económica en el nuestro. ¿Es obligación seguir regalando dinero por el hecho de la persistencia de un precio político, que estuvo muy lejos de ser resuelto en noviembre último?

Hechas las cuentas a mitad de ejercicio se ha visto que los gastos son exagerados para los presuntos ingresos y que la remolacha precisa una ordenación global, desde el contrato al pago por riqueza en sacarosa, si es que de una vez, y para siempre, entra en vigor esta manera razonable y digna de abonar las materias primas en las básculas fabriles. Los cultivadores, disgustados por la situación creada —en función de exorbitantes gastos— pretenden reunirse en los últimos días del próximo mes de septiembre, en Madrid, con el propósito de exponer lo que no debe prosperar. La reunión —¿para el día 25?— tendrá carácter de magna y a ella concurrirán, acaso, todos los representantes de Grupos Sindicales de las diversas provincias azucareras con ánimo de terminar con una crisis que no lleva ánimos de acabar.

Las patatas siguen con buen precio

Se puede decir que en toda España el precio nacional es el de tres pesetas el kilo —algunos minoristas, sin embargo, parece que las despachan como si fueran fresas— y que seguirá así hasta bien entrado septiembre, por lo menos.

A juzgar por las extensiones dedicadas a su cultivo, más de las que eran esperadas y menos de las sembradas, parece probable que el precio de la próxima campaña sea muy superior al de la última.

¿Qué carrera debo elegir?

Un programa de orientación para la juventud, padres y educadores, realizado por la

R. E. M.

en colaboración con el

S. E. U.

A través de la Sección Femenina y del Centro «Guía» de Orientación y Trámite del Estudiante.

CICLO III: «ORIENTACION PROFESIONAL FEMENINA»

HOY

«Las instructoras de Música», por Paloma Pardo, instructora nacional y profesora de Canto y Piano

TODOS LOS SABADOS, por La Voz de Madrid, La Voz de Valladolid, La Voz de Palencia, La Voz de León, La Voz de Extremadura, La Voz de Alicante, La Voz de Alava, La Voz del Ferrol, La Voz de Levante, La Voz de Castellón, La Voz del Principado de Asturias, La Voz de Guipúzcoa, La Voz de Cantabria, La Voz de Vigo, La Voz del Mediterráneo, La Voz de Cataluña, La Voz de Navarra y La Voz de Andalucía (Córdoba)

Es un programa de la R. E. M.

Anúnciese en este diario

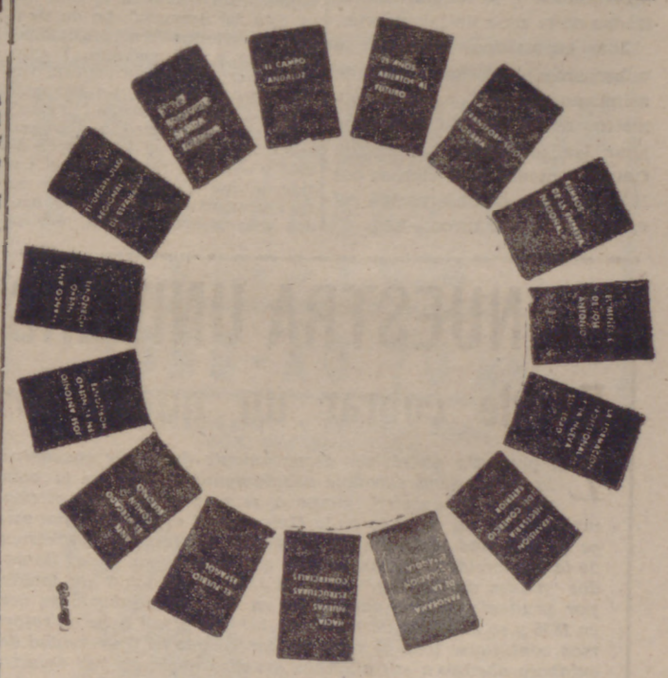

NUEVO HORIZONTE

SERIE EDITORIAL

NUEVO HORIZONTE DE VIDA ESPAÑOLA, 20 ptas
EL CAMPO ANDALUZ, 10 pesetas.
LA TRANSFORMACION AGRARIA, 20 pesetas.
LA FORMACION PROFESIONAL Y LA NUEVA SOCIEDAD, 15 pesetas.
25 AÑOS ABIERTOS AL FUTURO, 15 pesetas.
EL DESARROLLO REGIONAL DE ESPAÑA, 20 ptas.
ANTE EL MERCADO COMUN EUROPEO, 20 ptas.
JOSE ANTONIO EN EL NUEVO HORIZONTE, 15 pesetas.
EL MENSAJE DE JOSE ANTONIO, 20 pesetas.
FRANCO ANTE EL NUEVO HORIZONTE, 20 pesetas.
RUMBOS DE LA EMPRESA NACIONAL, 20 pesetas.
EL PUEBLO ESPAÑOL, 20 pesetas.
PANORAMA DE LA EDUCACION ESPAÑOLA, 20 pesetas.
HACIA NUEVAS ESTRUCTURAS COMERCIALES, 20 pesetas.
EXPANSION NECESARIA DEL COMERCIO EXTERIOR, 25 pesetas.

FORO DE IDEAS

LA PROVINCIA Y EL GOBERNADOR CIVIL, por José María del Moral, 20 pesetas.
PUEBLO Y ESTADO, por Jesús Fueyo, 25 pesetas

EN TODAS LAS LIBRERIAS DE ESPAÑA
o en Gaztambide, 59 · Teléfono 243 00 01 MADRID-15

EL INTERES DEL PAIS LE PIDE:
NO TIRE SUS CERILLAS ENCENDIDAS, APAGUE SUS CIGARROS TOTALMENTE, NO ENCIENDA FUEGO

SGCB2021

INFORMACION NACIONAL Y EXTRANJERA

Aviones turcos ametrallan el Puerto chipriota de Polis

(Viene de la página primera)

do que se van a emprender esos vuelos para "determinar en qué grado es grave el riesgo de la Comunidad turco-chipriota", que, al presente, está empeñada en una dura lucha con la población greco-chipriota, que la supera abrumadoramente en número.

Los planes de enviar aparatos de reconocimiento se han hecho mientras circulaban por Ankara insistentes informaciones, atribuídas a orígenes de las Naciones Unidas, en Nicosia, según las cuales cuatro aparatos de reacción, con insignias de la aviación militar turca, ametrallaron ayer por la tarde el puerto greco-chipriota de Polis, situado en el noroeste de la isla.

Por su parte, el vicepresidente del Gobierno turco, Cemal Sepirn, ha soslayado entrar en comentarios sobre las informaciones en cuestión. No obstante, Sepirn denegó anteriormente la información de que la Fuerza Aérea turca hubiera bombardeado la isla mediterránea.

En medios allegados al Gobierno de Ankara se ha calificado la presente posición de "extremadamente grave".

En tales círculos se dice que no se cree que los Estados Unidos puedan persuadir al Gobierno del primer ministro turco, Ismet Inonu, de que se abstenga de intervenir en el caso de que su Gabinete se decida seguir adelante.

Por lo menos en doce ocasiones, desde que la crisis por la isla de Chipre comenzó a raíz de las últimas Navidades, Norteamérica, conforme se cree en Ankara, ha tomado medidas para impedir la acción turca.

El embajador de los Estados Unidos en Turquía, Raymond Hare, ha visitado esta madrugada al ministro de Negocios Extranjeros turco con el fin de darle cuenta de que Wáshington está dispuesto a hacer todo lo posible para impedir la lucha en Chipre —han notificado los citados funcionarios del Gobierno turco. Gran parte de la Marina de guerra turca está actualmente estacionada en Iskenderun, puerto militar clave situado a unas cien millas de la costa septentrional de la isla de Chipre.

De fuente fidedigna ha trascendido que esa flota está dispuesta para zarpar. Tres divisiones del Ejército de tierra turco incluída entre ellas la número 39 ("Pentomica"), se hallan concentradas en la zona de Iskenderun.

Los expresados funcionarios gubernamentales han indicado asimismo que el Consejo de Ministros se ha reunido para estudiar las fotografías aéreas de Chipre tomadas ayer viernes por las aeronaves de observación de ejército del aire turco.—Efe.

LLEGADA DEL MEDIADOR DE LA O. N. U.

ATENAS, 8.—En fuentes fidedignas griegas, según informa la agencia de noticias Athinai, se anuncia la llegada del mediador de las Naciones Unidas, Tuomioja, a Atenas, para el día 16, con el objeto de celebrar conversaciones sobre Chipre.

Tuomioja, que visitará Atenas, Ankara y Nicosia, formulará, según se crea, propuestas encaminadas a resolver el problema chipriota.—Efe.

GRECIA ADOPTA MEDIDAS DE DEFENSA

ATENAS, 8. — "El Gobierno griego ha sido informado del ataque perpetrado por aviones turcos contra Chipre y espera que ello no constituya el preludio de una loca aventura de desembarco, toda vez que Grecia ha adoptado las medidas de defensa a fin de rechazar cualquier clase de agresión", ha declarado el ministro griego de Asuntos Exteriores, Stavros Costopulos. Efe.

Pekín y Vietnam buscan soluciones diplomáticas

(Viene de la página primera)

Hanoi y Pekín. Lo que los comunistas vietnamitas y chinos no deben ya poner en tela de juicio es que los Estados Unidos están militarmente preparados en el sudeste de Asia para rechazar cualquier nueva agresión. Y también lo están en su retaguardia, como lo prueba el acto en el Congreso, en Wáshington, aprobando prácticamente por unanimidad la acción del presidente Johnson y concediéndole amplios poderes para hacer frente a cualquier nueva crisis. ¿Y cuándo será posible describir la situación en el sudeste de Asia con otro boletín meteorológico que diga: "Tiempo claro y despejado, temperatura apacible"? Como decimos, Hanoi y Pekín tienen la palabra...

(En el momento de cerrar esta crónica, el Consejo aprobó invitar a los dos Vietnam a presentar por escrito sus versiones de la crisis.)

INTERINO

NO SE DESCARTA UNA OFENSIVA COMUNISTA EN EL SUDESTE ASIATICO

WASHINGTON, 8.—Los funcionarios de Wáshington se encuentran más tranquilos a raíz de las informaciones que indican que los países comunistas de Asia no proyectan ninguna respuesta a los incidentes del Golfo de Tonkín en el plano militar.

Subrayan, sin embargo, que los Estados Unidos no tienen intención de disminuir su vigilancia en aquella zona y que el refuerzamiento de las fuerzas militares norteamericanas en el Lejano Oriente proseguirá, según lo dispuesto por el presidente Johnson.

Informaciones llegadas a Wáshington indican que no se ha producido ningún movimiento extraordinario de tropas chinas comunistas en el sudeste asiático, ni cambios en la disposición de las tropas del Vietnam del Norte.

No había más fuerzas navales comunistas en el mar durante el día de ayer que antes del aún inexplicable ataque de las lanchas torpederas de Vietnam del Norte. Sin embargo, no se descarta por completo la posibilidad de que sea decidida una ofensiva comunista en el sudeste de Asia.—Efe.

TOQUE DE QUEDA EN SAIGON

SAIGON, 8.—En aplicación del estado de urgencia, decretado ayer por el Gobierno de Vietnam del Sur, se ha impuesto el toque de queda en Saigón y demás centros urbanos, desde las veintitrés horas hasta las cuatro de la madrugada.—Efe.

RUSIA PROMETE APOYO DIPLOMATICO

MOSCU, 8.—El ministro de Asuntos Exteriores soviético, Gromyko, en un telegrama enviado a su colega de Vietnam del Norte, le promete el total apoyo diplomático de su país y asegura que la acción de los Estados Unidos puede llevar consigo graves consecuencias.

CRONICA DE MADRID

HA SIDO APROBADA LA «ZONA AZUL»

Comprende una extensión de casi cuatro kilómetros

MADRID, 8. (Servicio especial de PYRESA).—Y despues de proyectada, ahora es aceptada. Efectivamente, al término de la reunión que celebró en la Casa de la Villa la Comisión Municipal de Gobierno, el Alcalde de Madrid recibió a los cronistas y nos informó que en el transcurso de la sesión había sido aprobada la "zona azul", que empezará a regir el 15 de septiembre. Esta zona de aparcamiento comprende una extensión de casi cuatro kilómetros, y la limitación es de hora y media. Su capacidad será de 2.421 vehículos que, al renovarse cada hora y media, da un número a lo largo del día mucho mayor.

También aprobó la Comisión Municipal un presupuesto de unos veinte millones de pesetas para obras, entre los que se incluyen casi cinco millones para alumbrado.

Suponemos que en este presupuesto no van incluídas las obras que se están realizando durante este mes, y lo que te rondaré, en varias calles de Madrid. Ahora también, un tramo de la calle Goya está "al desnudo". Lo de siempre, para ensanchar la calzada y dar paso a aparcamienos. Y entonemos un aleluya porque esta vez, aunque hay árboles, no han sido ellos los que han pagado el "pato".

Se nos ha vuelto a informar sobre las obras de la calle de Alcalá y ahora se rectifica en el sentido de que sí, que habrá sitio para aparcamiento. O sea, que hace dos días habría razones técnicas que impedían el aparcamiento, pero ahora las hay para todo lo contrario.

¿Se acuerdan ustedes de lo que les decía de la rotura de esa tubería de agua en una zona de Madrid? Bueno, pues entonces también se acordarán de que la nota del Canal decía que para primeras horas de la mañana ya estaría arreglada. Pues todavía no hay agua. Resulta que la tubería está entrelazada con otras de teléfono y de gas, lo cual, traducido al idioma municipal, significa que hay, eso, razones técnicas que impiden el arreglo en el tiempo que los vecinos deseaban. Si al menos lloviera un poquito...

Y a pesar de que Madrid está más vacío todavía hay espacio para "gamberros". Además, un tipo nuevo que ha hecho su aparición por las noches, "apuñalando" las cubiertas de los coches que están aparcados. ¿Oue si ponen vigilancia? El año dos mil y pico.

Así que no nos queda más remedio que dar fin a nuestro comentario con un nuevo aviso ante los alarmantes accidentes de circulación que día a día se producen, cada vez más numerosos, en nuestra Villa. Ayer fueron dos mortales y uno que reportará al protagonista unas vacaciones en un hospital. Y eso que Madrid se está quedando solo. Veremos a ver lo que pasa en octubre.

NORMAS PARA LA COMPRA DE CANALES DE CERDO

Entrarán en vigor el 1 de octubre

MADRID.—El día 1 de octubre próximo entrará en vigor la circular de la Comisaría General de Abastecimientos y Transportes sobre las normas para la compra de canales de cerdo durante la campaña 1964-65.

Durante la citada próxima campaña la Comisaría General comprará las canales de cerdo que se le ofrezcan a tenor de la siguiente escala de precios, en los que van incluídos el valor íntegro de los despojos:

Espesor del tocino: Máximo de 2,5 centímetros, 37 pesetas kilo canal; de 2,5 a 3,5 centímetros, 35 pesetas; de 3,5 a 5 centímetros, 35 pesetas; de 5,1 a 6 centímetros, 34 pesetas, y de 6,1 a 7 centímetros, 33 pesetas.

Aquellas canales cuyo espesor de tocino rebase siete centímetros experimentará una depreciación por cada centímetro o fracción que exceda dicha cifra. No se admitirán canales que arrojen un peso inferior a 70 kilos.

La compra de las canales se realizará en los mataderos industriales que se seleccionarán al efecto por la Comisaría General entre las industrias del ramo que deseen colaborar y reúnan las condiciones indispensables.

Los ganaderos que deseen vender a ese organismo ganado porcino a los precios señalados los ofrecerán por escrito con quince días de anticipación, como mínimo, a la Delegación Provincial de Abastecimientos de la provincia, concretando el número de cabezas y fecha en que estarán dispuestas para la entrega.

La canal patrón para la compra de los cerdos que se le ofrezcan a la Comisaría General responderá a estas características: sacrificio del cerdo por sangría total, raspado y depilado de la piel, desprendimiento de las pezuñas, incisión desde el perineo al esternón y de éste a la degolladura y sínfisis de maxilar inferior, evisceración de las cavidades pubianas, abdominal y torácica, incluído el diafragma, así como la porción cervical de la tráquea y esófafo, además de la faringe, laringe y lengua; los riñones con su envoltura adiposa, así como la hoja parietal del peritoneo que protege los depósitos grasos conocidos por "pellas o mantecas". El espesor del tocino para la clasificación y aplicación de la tabla de precios se medirá a la altura de la séptima vértebra.

Los portes y gastos del ganado, hasta el momento de su sacrificio, correrán a cargo de los ganaderos, y los gastos de sacrificio serán de cuenta de la Comisaría General, que los establecerá con carácter general para todos los mataderos mediante acuerdo con el Sindicato Nacional de Ganadería.

La relación de los mataderos frigoríficos o industriales designados por la Comisaría General será publicada en los periódicos de las provincias respectivas y en los nacionales para conocimiento de los ganaderos.

Cuando la media ponderada de las cotizaciones de las reses sacrificadas en los mataderos de Madrid, Barcelona, Valencia y Bilbao superen en un 15 por 100 a los precos de garantía establecidos en la Orden de la Presidencia del Gobierno, la Comisaría podrá ofrecer al consumo y a la industria las canales porcinas procedentes de las adquisiciones que realice de acuerdo con las presentes normas, y el precio de venta sobre matadero o frigorífico de conservación será el señalado como indicativo en el artículo sexto de la mencionada Orden.

La campaña de adquisición de canales terminará el 2 de mayo de 1965.

Miembros del Ku-Klux-Klan, procesados

ATENAS (Georgia, Estados Unidos), 8.—Los cuatro afiliados a la asociación secreta Ku-Klux-Klan, que fueron detenidos ayer por agentes del F. B. I. (Dirección de Policía Federal norteamericana), en relación con la muerte de Lemuel A. Penn, coronel de la reserva y director de la enseñanza técnica de la raza negra, han sido procesados por la jurisdicción judicial del Estado de Georgia. Si la inculpación resultara comprobada, podrían ser condenados a la pena de muerte.—Efe.

El Jefe del Gobierno colombiano, sustituído

BOGOTA, 8.—El jefe del Gobierno de Colombia, Aurelio Camacho Rueda, ha sido sustituído con motivo de una reorganización del Gabinete, según se ha anunciado. Le sucede Alberto Mendoza.

TOROS EN VITORIA

CRONICA OFRECIDA POR Venta Rosales ANTES Los Morales

En la tercera de feria, triunfo clamoroso de S. M. «El Viti», que corta tres orejas

VITORIA, 7.—(Crónica por teléfono de nuestro enviado especial).—La ausencia forzosa de Diego Puerta y Paco Camino, anunciados con "El Viti" para esta tercera corrida, da acceso al cartel a Luis Parra "Jerezano" y Manuel García "Palmeño" en plan de sustitutos, por lo que Santiago Martín pasa de tercer espada a director de lidia frente a los toros de don Alipio Pérez T. Sanchón, el acreditado ganadero salmantino. De estos toros, muy parejos en presentación, sólo dos desentonan —muy descaradamente, por cierto— de la buena clase que caracteriza a la divisa. Son los dos que corresponden a "Palmeño". Los otros cuatro resultan bravos, codiciosos y nobles, destacando el sexto, un toro de carril. Nota favorable, pues, para don Alipio, siempre en la línea de la escrupulosidad.

* * *

Sin embargo, amigos, el festejo no da de sí todo lo que se esperaba y lo que por la bondad de esos cuatro toros merecía. S. M. "El Viti" es el único que aprovecha la recta y noble embestida de dos de esos cuatro toros, por lo que la corrida queda reducida a la apoteosis en tono mayor del torero de Salamanca, en plan arrollador como tantas y tantas tardes. Y situado, de buenas a primeras, en el gran triunfador de la feria, pese a la tacañería del "usía" a la hora de premiar su primera faena.

Soberbia, repetimos, la tarde del salmantino, con dos faenas sensacionales, fabulosas. No cabe ni más arte, ni más sabiduría, ni más... de nada. Los pases justos, atemperados éstos a la distinta fuerza de sus dos toros. Echando la mano abajo en el primero y "llevando" a media altura, con exquisita suavidad, al cuarto. Y en las dos, los pases fundamentales, el repertorio serio del toreo, sin el más leve margen para lo facilón. Su labor cala tan profundamente en el público, entusiasmado desde un principio con el majestuoso toreo a la verónica, que el clamor no cesa ni un solo segundo. Y llega a la locura cuando S. M. "El Viti", recreándose en los tiempos y en los pulsos, ejecuta la suerte suprema, la de matar. Dijimos en su día que era la mejor espada que el toreo ha conocido y lo recalcamos una vez más. Que levante el dedo quien sepa de otra espada con más pureza, con más ley. Bueno, a lo que íbamos. "El Viti", toreando con su peculiar majestuosidad y matando como él solo sabe matar, ha puesto la plaza boca abajo, ha hecho suya esta feria, al menos por el momento. Una oreja con insistente petición de otra, en el primero, y las dos orejas del cuarto, con sendas vueltas al ruedo verdaderamente apoteósicas. Y es que, indudablemente, S. M. "El Viti" está que arrolla. Palabra.

* * *

Unas pocas líneas para "Palmeño", que en esta tarde se muestra totalmente desasistido de la suerte. Sus dos toros acusan ostensiblemente los mismos defectos. Echan las "manos" por delante, cortan el terreno y prodigan las tarascadas. La lidia, por lo tanto, se lleva con desagrado por parte de la cuadrilla, consciente ésta de la peligrosísima condición de los "galápagos", advertida también en los graderíos. Y "Palmeño", que en varias ocasiones está a dos dedos del percance, opta, con muy buen acuerdo, por la brevedad. Mata al segundo de una casi entera y descabello al tercer golpe y se deshace del quinto de dos pinchazos, media estocada y descabello al segundo intento. En aquél se le aplaude. En éste las opiniones se dividen, por aquello de que son muchos, todavía, los que creen que a todos los toros se les puede hacer labor de filigrana.

* * *

Y ahora, "Jerezano", torero que ha "caído" de pie entre los animosos "blusas" vitorianos, los cuales, agradecidos por el brindis de que Luis Parra les hizo objeto en el tercero, han supervalorado la desigual y movida faena. Ello ha traído como consecuencia el premio de una oreja del bondadoso animal, muerto de pinchazo y estocada en el "rincón", provocadora de pitada torrencial.

El sexto es, sin duda, el mejor toro del encierro, circunstancia que es lamentablemente desaprovechada por el de Jerez, que se muestra amanerado y con su peculiar "paso atrás" a lo largo del anodino muleteo. Y como con la espada se muestra no menos precavido y premioso—siete pinchazos y descabello a la segunda—se enfadan con él a base de bien los de la sombra. ¡Qué pena de toro, madre!

Y eso ha sido todo, amigos. Si quitamos la tumultuosa apoteosis de "El Viti"... nada de nada. Al de Salamanca, pues, le debemos la tarde. ¡Y qué tarde la suya! Olvidémonos, pues, de la mala suerte de "Palmeño" y del "esaborío" quehacer de "Jerezano", un torero al que, según todos los sintomas... le cae ancha la alternativa.

RIVERITA

Mañana, repetición de Mano o San úcar en Valladolid

Jesús Muñoz y Guillermo Royo, «Galas», completan la terna que se entenderá con los novillos de don Santiago Muñoz

Una novillada más "Pro Afición". No son fechas tradicionalmente taurinas por estas latitudes, pues, por lo general, los rigores de la canícula hacen casi obligado un descanso. Pero los éxitos obligan y en este caso, era punto menos que obligada la repetición del gran triunfador del domingo anterior: Manolo Sanlúcar, el nombre que han venido repitiendo, en son admirativo, los aficionados vallisoletanos en esta semana. Se aguarda con expectación su nueva salida al coso del Paseo Zorrilla y se especula sobre las posibilidades de éxito, sobre todo si los novillos de don Santiago Muñoz salen con el son que sus hermanos de hace un mes aproximadamente.

Para completar el interesante cartel, la empresa presenta otras dos novedades: Jesús Muñoz y Guillermo Royo "Galas". De ambos se tienen excelentes referencias, por lo que es de esperar que el festejo no defraude a nadie.

Un nuevo festejo menor, pero lleno de alicientes que arrastrará mucho público a la Plaza. Al tiempo.

Plaza de Toros de Valladolid

MAÑANA

A las seis menos cuarto de la tarde

SEIS novillos de don Santiago Muñoz de Barcial (Valladolid)

Jesús MUÑOZ

Manolo SANLUCAR

Guillermo Royo GALAS

Taquillas: HOY, de 5 a 9 de la tarde

EVITE EL INCENDIO EN EL MONTE Y EVITARA LA EROSION DE LOS TERRENOS

NUESTRA UNIVERSIDAD Y LA POLITICA

Ha de cobrar un nuevo sentido de su misión y destino

LA pregunta podría ser decisivamente ésta: ¿Se encuentra la Universidad española debidamente inserta en la vida política de nuestro tiempo o, si se prefiere, esta misma vida política ha causado en la Universidad el impacto que exige la gravedad histórica del presente? El llamado "problema de la Universidad" es tan antiguo que el primero de los llamados "planes de reforma" data de 1821, y no debió ser tenido por prudente cuando surge otro en 1825, se cambió a su vez en 1836 y se modificó de nuevo en 1845. Como el baile de reformas continuase todo el siglo, no parece que la Universidad de entonces abriese a sus alumnos grandes destinos. "El camino de la vida pública —diría Baroja en sus "Memorias"— no estaba abierto más que para los hijos, para los yernos y para los criados de los políticos" lo que remacharía Menéndez Pelayo diciendo que las Universidades "no eran centros de nada, sino de barbarie y desidia" Cierto es que nuestra Universidad ha tenido de siempre una Prensa malísima, y no por la crítica externa, sino precisamente por la interna. Así se llegó a aquella alternativa que definió un hombre del 98: "O la vida estúpida y beocia o el intelectualismo."

Este intelectualismo tuvo una Prensa aún peor, porque cuanto es contrario a la beocia irrita a los necios y pone nerviosos a los mediocres, que falsamente confunden intelectualismo con pedantería. Decía Ortega que "sólo se puede hablar del hombre y de la vida si se habla desde dentro", pero de nuestra Universidad es hoy preciso hablar al tiempo desde dentro y desde fuera. Allí donde no cumpla una función social y por lo tanto necesariamente política, tal Universidad queda alineada de su destino, que es servir a la nación en la cual vive y a la que sirve.

SOBRE el tema concreto de "Política y Universidad" acaba de pronunciar una profunda y constructiva conferencia José María del Moral, profesor universitario y jefe nacional del SEU en horas ciertamente graves de nuestra existencia colectiva. Hoy se critica a la Universidad no sólo por ciertos aspectos de su organización o por lagunas posibles en su eficiencia, sino por estar algo ajena a "esta nueva concepción del gobierno de los hombres y la administración de las cosas, en que consiste la actividad política". Partiendo del principio de que "la vida actual exige de la Universidad el cumplimiento de un triple compromiso" con la cultura, con la sociedad y con la historia, estamos ante un imperativo que no puede nacer como "creatio e nihilo". Cuando huyendo de la beocia nuestro universitario se refugió en el intelectualismo, se hizo preciso crear una España en la cual el intelectualismo quedara inserto como pieza activa, y no sólo como desdeñoso sujeto contemplativo del contorno político. Hoy no se trata sólo de formar delicados, indiferentes o marginales a la vida colectiva, sino de obtener un "sistema de promoción social más dinámico, que consiga la participación popular en el patrimonio de la cultura".

En el presente de la vida española, ésto es un gran desafío. El "challenge" toymbiano necesita encontrar una respuesta eficaz y que, al menos para nuestras generaciones, resulte definitiva.

Acaso la gran cuestión planteada consista en insertar al universitario en la sociedad en la cual vive, brindarle formas fecundas de participación y, en resumen, convertirle en actor o "dramatis personae" de nuestra comunidad social y política. La Universidad no puede ni debe ser una simple fábrica de diplomas, a partir del cual el nuevo titulado se encuentra ante la intemperie de la vida. Eso que prosaicamente se llama "dar salidas", no es otra cosa que orientar destinos e insertar lo personal en lo colectivo. La tarea es decisiva para que el universitario, sintiéndose al margen del acontecer político, no pase del primitivo interés al recelo y de éste a la hostilidad ideológica cuando no a un abierto desdén contemplativo.

La urgencia es abrumadora, porque en esta era de masas se ha llegado a una promoción intelectual masiva. En 1920-21 nuestra Universidad—¡todos sus distritos!—tituló a menos de 2.000 nuevos licenciados y algo como una docena de ingenieros de Caminos, al tiempo que el Ministerio de Fomento expedía, en todo un año, 43 títulos de licenciados en Ciencias. No será dato desdeñable recordar que en 1920 el Estado invirtió en la instrucción primaria 3,75 por habitante y año. Repetimos la cifra asombrosa: ¡quince reales por cada español vivo!

LA "despolitización", de la cual tanto se habla ahora, sólo puede ser causada por un desfase del estudiante entre su ambiente y su personal destino, y el remedio se encontraría —José María del Moral así lo dice, con dominio del tema que honra a quien lo examina— como "período de tránsito entre las viejas maneras de concebir la política y las nuevas formas de servirla". Hemos de dar a nuestra juventud universitaria "el sentido de los objetivos finales y de las implicaciones sociales y humana inherentes a la actividad que les espera". Por excelencia es la Universidad la creadora de nuestra "political class", y si alguna vez carecimos de ella no fue sólo porque la Universidad no acertó a formarla, sino porque la sociedad española —de la cual trazó Ortega una profunda "geografía de la soberbia"— se negó a recibirla.

En la nueva Era de la Técnica, la Universidad ha de cobrar un nuevo sentido de su misión y de su destino. Del Moral ha visto claro en las implicaciones necesarias de este mañana en el cual "y a la altura de las decisiones de poder", los expertos han de convertirse en parte viva, ya que no en espíritu, del acontecer político. La Universidad española será así un gran cuerpo rector y no una fábrica donde se repartan títulos a cuantos han cumplido —¿y después para qué?— con particulares y especiales requisitos.

Venta Rosales ANTES Los Morales

el más bonito paraje de valladolid

•restaurante
•barra americana
•piscina

SGCB2021

los deportes

UN CACHORRO EN BUSCA DE REVANCHA...

Plácido Bilbao tiene una tradición a seguir: Sabino, el legendario héroe de Amberes

«En dieciséis encuentros he demostrado que podía ser titular en el Atlético de Bilbao..., pero me dieron la carta de libertad»

«El público no me quería; preferían a cualquier otro antes que a mí y Ochoa no se atrevió a mantenerme por no enfrentarse a él»

«Entre varias ofertas elegí al Valladolid, porque considero que éste es el equipo idóneo para sacar de su error a los rojiblancos»

Tenía que ser futbolista. Había en su familia un antecedente deportivo demasiado importante: su tío fue Sabino, uno de aquellos legendarios héroes hispanos en la Olimpiada de Amberes, protagonista de la más hermosa gesta que jamás haya tenido el fútbol nacional.

Y el pequeño, que había nacido en el pueblecito vizcaíno de Lamiaco, comenzó a darle patadas a la pelota. Y a correr; destacaba en velocidad y en fondo entre sus compañeros.

Poco a poco, entre el humo de los Altos Hornos y las espumas del Cantábrico, se fue haciendo uno de los "leones" del Atlético de Bilbao. Por fin, un día, su sueño se convierte en realidad; iba a ocupar el puesto de su gran ídolo: Piru Gainza.

San Mamés, el histórico y el deseado para todos los chicos bilbaínos, aguardaba...

Pero no el triunfo. Allá cuesta mucho. Y llega el disgusto, el mayor disgusto de su vida. A los veintitrés años, siendo titular, el Atlético se desprende del jugador.

El Valladolid lo ficha; es un elemento interesante. Hace tres días que está aquí y viene dispuesto a demostrar el error de los vizcaínos.

Se llama Plácido Bilbao Zubiaur...

Dieciséis partidos con el Atlético

—¿Influyó decisivamente el hecho de que tu tío haya sido futbolista en tu afición?

—Seguramente, sí. Además, a mí el fútbol me gustaba mucho y hubiera jugado de todos modos.

—¿Te facilitó el camino su nombre?

—[illegible] a mi modo de ver me lo puso mucho más difícil. Me exigían más.

—¿Llegaste pronto al Atlético?

—Sí. Pero en seguida me cedieron. Estuve en el Guecho y en el Indauchu hasta que regresé otra vez a San Mamés.

—¿Y entonces...?

—Demostré que podía ser titular o, por lo menos, los otros extremos no demostraron mayores posibilidades que yo para ello.

—¿Cuántos partidos esta temporada?

—Dieciséis.

—¿Te sorprendió la carta de libertad?

—Mucho. Me llevé el mayor disgusto de mi vida.

—¿El fichaje de Yosu influyó en la decisión de la Directiva?

—Tal vez...

No se porta bien el Atlético con sus jugadores

En esta última frase de Plácido hay inseguridad. No parece estar muy convencido el jugador de que la venida de Yosu sea la única causa. Hay más:

—¿Qué es ello?

—No sé... El pública no me quería; preferían a cualquier otro antes que a mí.

—¿Es injusto el público de San Mamés?

—No lo sé. Interpretaron mal unos gestos míos en el campo y ya no hubo posibilidad. Nada más salir al campo estaban silbándome.

—¿Te ayudó Ochoa?

—Sí y no. Me ayudó cuando me sacó, pero no se decidió a mantenerme, posiblemente por temor al público.

—Sinceramente: ¿No puede haberte dejado el Atlético en libertad por alguna otra causa; por lesión por ejemplo?

—No. Estoy en plenitud de facultades. Aquí he venido a demostrarlo. A sacar de su error a los rojiblancos.

—De tu etapa en el Bilbao, ¿qué guardas más, disgustos o dinero?

—Disgustos, sin duda.

—Entonces, ¿no has recibido lo que debieras?

—Es claro que no. Nadie podría haberlo hecho teniendo al público en contra desde el primer momento. Además, yo soy muy nervioso.

—¿Es cierta la leyenda negra del Atlético de Bilbao? ¿Se comporta como debiera con sus jugadores?

—No existe leyenda negra. Es una realidad aplastante; el Atlético es un club desagradecido. Y me ha decepcionado totalmente; nunca hubiera pensado que el equipo de mis sueños fuera así...

DISPUESTO A DEMOSTRAR SU VALIA.—Hace tres días que Plácido entrena en Zorrilla a las órdenes de Kalmar. El bilbaíno, a través de sus manifestaciones, no oculta el disgusto que le produjo su baja en el Atlético de San Mamés, y llega dispuesto a dar fe de su auténtica calidad. Por eso, desde el primer momento el muchacho comienza fuerte. Hay juventud y deseos, dos armas valiosísimas. El triunfo, pues, está para el rápido extremo al alcance de la mano.

—Preferiste el Pisuerga. ¿Fué por dinero?

—No. Cualquiera de los otros me ofrecía más. Al Valladolid he venido porque le creo el equipo idóneo para foguearse un poco y para triunfar. Para hacer lo que no me dejaron en San Mamés.

—¿Cómo es el juego de Plácido?

—Tengo velocidad y tiro con las dos piernas. Prefiero hacer el pase que el gol.

—¿Eres jugador de "precauciones"?

—Las precauciones hay que tenerlas según la jugada. Unas sí y otras no...

—¿Estás seguro del triunfo con los blanquivioletas?

—Nadie puede estar seguro. Yo creo que triunfaré; confío para ello en mis facultades y en el deseo de olvidar el disgusto que me dio el Atlético.

—¿Titular?

—A ello he venido

—¿Temes al público de Zorrilla?

—No le conozco y no tengo por qué temerle. Vengo dispuesto a jugar y le pido que me anime para conseguirlo.

La contestación es fuerte. Pero hay convencimiento absoluto. Plácido lo ha dicho con sinceridad, citando además el ejemplo de Piru Gainza.

—¿No volverías por nada allí?

—Sí. Por atender los negocios de construcción que llevo en compañía de mi padre.

Quiero ser titular en el Valladolid

Llegamos al momento en el que Plácido, con dieciséis partidos oficiales, con seis goles en su haber, es dado de baja en la plantilla rojiblanca. Surgen las gestiones; el muchacho interesa...

—¿Qué equipos hablaron contigo?

—El Murcia, el Mallorca, el Levante y el Valladolid.

En esta petición, Plácido parece querer olvidar a la hinchada rojiblanca. Luego la charla continuó durante unos minutos. El bilbaíno habla de lo mucho que significó Piru Gainza para él. Le gustaba mucho su inteligencia y habilidad...

Aquel muchacho que se forjó entre humo y mar, al amparo de un gran nombre futbolístico, está ahora en Valladolid. Quiere comenzar de nuevo.

Y la temporada está cerca...

J. MIGUEL ORTEGA

Campeonatos Internacionales Militares

OTRO PRIMER PUESTO PARA ESPAÑA

Alvarez Salgado batió el récord mundial del C. I. S. M. en 3.000 metros obstáculos

MADRID, 8. — (Servicio especial DE PYRESA). — No tenemos más remdio que volver a insistir en el auge que está tomando nuestro atletismo. Tras el triunfo de Díaz de la Gándara en lanzamiento de peso en los campeonatos militares de La Coruña, ahora viene a sumarse otra medalla de oro por obra y gracia de Alvarez Salgado, quien no contento con llegar en primer lugar en una de las pruebas más duras se permitió el lujo de batir el récord mundial de los Campeonatos Internacionales Militares. El nombre de España volvió a sonar ayer, y fue el Ministro de Información y Turismo, ese hombre que tiene el don de la ubicuidad para estar allí donde debe estar, quien le impuso la medalla de oro.

Con su marca, Alvarez Salgado se ha situado tan sólo a diez segundos de la marca mínima establecida para ir a Tokio, y que según la nota de la Federación de Atletismo deberán sobrepasar Alonso y Haro en la prueba que han de correr en Baule (Francia) esta tarde. Después del triunfo del gallego, y dentro del octavo control olímpico, esperamos que sea nombrado también candidato a obtener el pasaje para la ciudad olímpica.

Y todavía quedan hoy y mañana para intentar superar marcas y obtener más récords. Ya decíamos ayer que los atletas españoles eran los que se cotizaban. Somos finalistas en todo, menos en longitud y disco, y se vislumbra una buena actuación en 400 metros, donde han pasado a la final Artiach y Gayoso, este último batiendo el récord militar español. En 800 contamos con Esteban, que ayer acreditó una marca de 1-53-2 frente a las 1-51-8 del mejor, que fue el francés Toussaint. Y en 200 la gran decepción fue Calle, que quedó eliminado en una serie donde el ganador, el italiano Ottolins, obtuvo un tiempo que está a dos décimas del récord español, en posesión de Calle. De todas maneras, y aunque quizá sea ésta la prueba donde habrá más lucha, ahí tenemos a Sánchez para ofrecer una buena batalla a los demás.

Como se ve, y no nos cansaremos de repetirlo, con España se cuenta cada día más. Ayer fue De la Gándara, hoy ha sido Alvarez Salgado y mañana será otro; pero la verdad es que ya hasta nos permitimos el lujo de decir que dos medallas de oro nos parecen pocas.

TEATRO ZORRILLA
HOY, SABADO
A LAS 7,30 y 11
ESTRENO SENSACIONAL DE LA MAS EXQUISITA, DIVERTIDA Y SENSACIONAL OBRA TEATRAL DEL AÑO
BERTA RIAZA — RICARDO LUCIA
— EN —
LA COMEDIA EN DOS ACTOS ORIGINAL DE
ENRIQUE JARDIEL PONCELA
BLANCA POR FUERA Y ROSA POR DENTRO
— CON —
RAMON DURAN y MARIA FRANCES
Dirección: RICARDO LUCIA
(MAYORES DE 18 AÑOS)

CINEMA COCA
Desde las cuatro
EXITO DE CLAMOR
Noches de Casablanca
Eastmancolor - Sara Montiel y Maurice Ronet, y
Escándalo en la Corte
Technicolor - Vistavisión
Sofía Loren y John Gavin
(Mayores de 18 años)

TEATRO CARRION. — Hoy, de 4,45 a 10 y 10,30 La película más bella y emotiva que ha realizado el cine. BELINDA, por Jane Wymann y Lew Ayres. (Mayores de 18 años).

CINEMA ROXY.—Hoy, a las 4,45, numeradas, 7,45 y 10,30. Una auténtica joya cinematográfica. EL SARGENTO YORK, la obra cumbre del inolvidable Gary Cooper. (Autorizada para todos los públicos). Mañana, numeradas a las 4,45, 7,45 y 10,30. Se despachan localidades.

CINE REX.—Hoy, desde las 4,30. UNA MUJER REBELDE, por Paulette Goddard, Gilbert Roland y Pedro Armendáriz, y OBJETIVO: BANCO DE INGLATERRA, por Jack Hawkins. (Mayores de 16 años).

CINEMA LAFUENTE. — Hoy, desde las 4,30. Nuevo colosal programa doble. EL BOSQUE DE LOS AMANTES por Erika Remberg, y TU MARIDO NOS ENGAÑA, en color, por Marta Padovan. (Mayores 18 años).

CINEMA GOYA. — Hoy, desde las 4.30. Monumental programa en Scope-Color. LA ESCLAVA DE ROMA, por Rossana Podestá, y VACACIONES EN MALLORCA, por Vicente Parra y Belinda Lee. (Mayores de 16 años).

TEATRO CALDERON
HOY - SABADO - HOY
A las 5 y 9,30
CLAMOROSA REAPARICION EN
TODD-AO 70 MM
DE ESTA INSUPERABLE Y COLOSAL OBRA MAESTRA DEL SEPTIMO ARTE

OTTO PREMINGER presenta
PAUL NEWMAN
EVA MARIE SAINT
RALPH RICHARDSON
PETER LAWFORD
LEE J. COBB
SAL MINEO
JOHN DEREK
EXODO
(MAYORES DE 16 AÑOS)

LOPE DE VEGA
(REFRIGERADO)
A las 5, 7,45 y 10,30
¡¡El más apasionante relato de EDGAR WALLACE!!
La maldición amarilla
Joachin Frusberger y Brigitte Grothum
¡¡PRECIOS ESTIVALES!!
(TOLERADA)

CAPITOL
Desde las 4.30
ROBERT HOSSEIN y MARINA VLADY en
EL ASESINO
y JOHN GAVEN en
Tiempo de amar, tiempo de morir
(Mayores de 18 años)

ALAMEDA
Desde las 4,30
LOS DEFRAUDADORES
Totó y Aldo Fabrizi, y
PRIMER FESTIVAL TOM y JERRY
Technicolor - (Toleradas)

AVENIDA (Su local, su programa)
TEMPORADA DE ATRAYENTES ESTRENOS
HOY, DESDE LAS CINCO — Precios reducidos
EL SICARIO
LA HISTORIA DE UN CRIMEN QUE PUDO SER PERFECTO
Interpretada magistralmente por
BELINDA LEE — SILVA KOSCINA — ALBERTO LUPO
Complementada con
LABERINTO
NADJA TILLER - PETER VAN EYCH - AMADEO NAZZARI
(Mayores de 18 años)

CERVANTES HOY: Desde las 4.30
NUEVO Y FORMIDABLE PROGRAMA DOBLE EN COLOR
TITANES DE LA MONTAÑA
por Sterling Hayden y Vera Ralston, y
LOS INDOMABLES
por Bárbara Stanwyck y Barry Sullivan
(Mayores de 16 años)

PRADERA
HOY
DESDE LAS 4,30
¡CAMBIO DE PROGRAMA!
LOLA FLORES
LA GENIAL INTERPRETE DE NUESTRO FOLKLORE RACIAL EN SU GRAN EXITO
LA FARAONA
Y LA MAS DIVERTIDA Y DESTERNILLANTE CREACION DEL GRAN
JERRY LEWIS
TU, KIMI Y YO
Technicolor - Vistavisión
TOLERADAS

el mundo, ahora

CHINA VACILA Y RUSIA MANIOBRA TRANQUILA

La U. R. S. S. no se siente afectada por las represalias norteamericanas

Se teme una jugada «pacifista» de los soviets en la O. N. U.

La dureza de la reacción militar americana sobre el Vietnam del Norte parece que ha frenado muchos impetus. Por lo menos hasta ahora, tan sólo protestas más o menos airadas han seguido a la acción de los aviones de bombardeo.

Si la China de Mao se ha sentido atacada, la URSS, la fuerza decisiva del bando rojo, no ha dado señales de sentirse afectada profundamente; lo cual ya es mucho, teniendo en cuenta los intereses comunes que unen ante el mundo capitalista y libre a las dos potencias marxistas. De esta prueba de fuerza pueden nacer muchas sorpresas y poner al descubierto muchas mentiras bien guardadas.

Por lo pronto, y esto tiene una enorme importancia, si la URSS no asiste incondicionalmente a la China de Mao, ello querrá decir, para ahora y para el porvenir, que el bloque se ha roto realmente y que todos los dispositivos de ataque y defensa, de unos y otros, pueden y deben ser alterados.

Ahora bien; si la URSS maniobra en la ONU para canalizar la crisis hacia un plano de negociaciones en gran escala, partiendo del arreglo pacífico de esta violenta crujía, ello puede, otra vez, dar la voz cantante a los fervorosos de la negociación y del pacto; los cuales —haciendo abstracción de los benéficos resultados de la fuerza bien empleada— harán creer a las gentes que lo importante es negociar; entonces podría suceder que, superadas estas fechas de tensión, los Estados Unidos aparecieran como los autores de una agresión sin sentido y, en cambio, los soviéticos, como los hombres equilibrados que han frenado la marcha hacia la catástrofe y garantizado la paz, todo eso es posible. Y más aún cuando, ante las elecciones de noviembre, ya en puerta, los demócratas tendrían ocasión de demostrar que la conjugación de la fuerza y el guante blanco es lo que conviene. Por ello se impone que América sopese con gran cuidado las consecuencias de una acción emprendida y que pueda terminar en beneficio de sus antagonistas.

Suponer que se ha querido poner a prueba a los Estados Unidos, para ver sus reacciones ante la agresión, es ya empezar a comprender todas las posibilidades de varias maniobras maquiavélicas, en el mejor estilo soviético. Y esto, como hemos dicho tantas veces, por la sola razón de que Occidente responde a la iniciativa roja, pero no tiene iniciativas propias. Lo que significa dejar siempre las mejores bazas en manos del enemigo, y, por lo tanto, aunque parezca paradójico, permitir que las maniobras de paz las hagan los otros, los agresores, y quedando para Occidente, que es el pacifista, tan sólo la solución de la fuerza militar, y ésta, a última hora. Ante la agresión, los americanos han reaccionado decididamente, dispuesto a todo; pero, como ha ocurrido ante la crisis de Cuba, si después del gesto los enemigos hacen promesas de paz, todas las decisiones quedan suspendidas. Y el atatu quo, favorable al adversario, se mantiene hasta que una nueva agresión haga repetir el gesto violento y el afán de paz.

Si la crisis actual es superada sin guerra, esto querrá decir, evidentemente, que el poder americano, más el de sus aliados, se ha impuesto a la amenaza roja. Por lo tanto, lo lógico, sin llegar al acoso del que cede, es que se debe llegar a consecuencias de más entidad que el reanudar el tipo de relación que hasta ahora existió. De lo contrario, lo hecho y sus riesgos afrontados con gallardía no servirían para nada. Pero tememos que el culto a las asambleas y a las votaciones anule una coyuntura que puede ser favorable.

CARLOS RIVAS

PARA PONERLE ENTRE LA ESPADA Y LA PARED

LOS TORPEDOS DEL VIETNAM IBAN DIRIGIDOS CONTRA KRUSCHEV

Ni Estados Unidos ni la URSS han caído en la posible trampa de China

PARIS.—(Crónica del corresponsal de PYRESA, recibida por telex).—París no cree en la agravación internacional del conflicto asiático. Entre otras razones, porque el embajador norteamericano en Moscú sale de vacaciones. Esta noticia, que en el mes de agosto de cualquier otro año no habría merecido más que dos líneas en la sección mundana de algún periódico y ni una sola palabra en la radio o en la televisión, retiene hoy la atención de todos los observadores diplomáticos de París, porque demuestra, a su juicio, que ha pasado ya el peligro de crisis grave como consecuencia de los acontecimientos del Golfo de Tonkín.

El representante de los Estados Unidos en la capital soviética no abandonaría, en efecto, su puesto diplomático si hubiera tormenta en el aire. Su decisión habrá sido perfectamente meditada, de acuerdo con la coyuntura internacional, y actuará como sedante para tranquilizar los espíritus alarmados por los ataques y contraataques del Golfo de Tonkín.

En París se piensa, generalmente, que los torpedos del Vietnam del Norte lanzados contra los buques de la VII Flota norteamericana iban dirigidos en el fondo contra Kruschev, con la intención de ponerle entre la espada y la pared, obligándole a elegir entre la política de coexistencia pacífica con el mundo occidental o la política de solidaridad con el mundo comunista.

En el primer caso, la China comunista —pues el Vietnam del Norte no es más que su avanzadilla—acusaría a Kruschev de traición y trataría de atraerse a su órbita no sólo a todos los partidos comunistas, sino a los países del tercer mundo. En el segundo caso, la China comunista asestaría un golpe mortal a la política de coexistencia entre los dos bloques, haciendo prevalecer su tesis de unión y lucha para imponer el comunismo al mundo entero.

Tanto Wáshington como Moscú parecen haber comprendido el juego de la China comunista.

París se felicita por la prudencia norteamericana y rusa. Respondiendo al ataque vietnamita del Norte con un golpe seco y rápido, Johnson ha demostrado, según los franceses, que el Occidente no es el "tigre de papel" que creen los comunistas chinos.

El Gobierno francés se congratula, evidentemente, de que las cosas no vayan más adelante, pues ve en este conflicto una nueva justificación de la tesis del general De Gaulle preconizando la reunión de una conferencia de las catorce potencias interesadas directamente por el equilibrio del sudeste de Asia y destinada a proclamar la neutralización de este sector tan neurálgico del mundo.

París está convencido de que su proyecto de neutralización del sudeste asiático, condenado hoy unánimemente por los Estados Unidos, será adoptado después de las elecciones por el presidente Johnson, si el pueblo norteamericano le reelige, como aquí se espera.

Habrá que esperar al mes de noviembre para salir de dudas.

ANGEL ROSELLO

Por el Tratado de Manila

Inglaterra está obligada a ayudar a Estados Unidos

Se prevé una acción diplomática para evitar la guerra con Vietnam del Norte

Mientras, Norteamérica sigue movilizando fuerzas en todo el Pacífico

LONDRES. (Crónica del corresponsal de PYRESA, por teléfono.)—El comunicado oficial británico publicado cuando el Primer Ministro se disponía a regresar a Escocia, no hace más que repetir lo ya dicho, defendiendo la acción americana en el Vietnam y prometiendo su ayuda para que el conflicto no se extienda.

Gran Bretaña está obligada, por el tratado de Manila, a intervenir en ayuda de los Estados Unidos siempre que se produzca un conflicto en aquella zona, pero, por el momento, ni los americanos han invocado este tratado ni se cree lo hagan en el próximo futuro. Así, lo único que aquí se prevé es una acción diplomática para evitar que el conflicto se extienda o que llegue a convertirse en una guerra.

No se olvide que la Gran Bretaña y la URSS son copresidentes de la Comisión de Indochina, creada en Ginebra hace unos años.

El Gobierno del Vietnam del Norte los ha requerido, así como a los tres miembros de la Comisión Internacional de Control, India, Polonia y Canadá, para que intervengan, evitando que continúe lo que se llama "agresión americana" y sería posible que hubiera de acabarse convocando alguna que otra conferencia.

El Primer Ministro ha regresado a Escocia, donde estaba de vacaciones, pero el secretario del Foreing Office permanecerá en Londres, en vez de irse también a Escocia, como tenía proyectado, y hasta se habla de que está preparando sus maletas por si fuera necesario salir para Wáshington sin previo aviso.

Mientras tanto, el Gobierno americano sigue movilizando sus fuerzas en todo el Pacífico, mostrando así su decisión de seguir adelante en el caso de que no cesen las agresiones vietnamitas.

Aquí se considera difícil que se produzca una guerra. Sería algo así como un duelo entre una ballena y un elefante. La China comunista carece de escuadra y apenas cuenta con dos millares de aviones de origen ruso, posiblemente muchos fuera de servicio, pues desde el conflicto Moscú-Pekín no ha recibido más material soviético. Nada que pueda oponerse a la gigante fuerza naval y aérea de los Estados Unidos. En cambio, éstos carecen de fuerzas de tierra que puedan hacer frente a los millones de hormigas rojas que China esté en condiciones de movilizar.

Lo que sigue sin aclararse y hace que aquí, como en todas partes, los círculos políticos se pierdan en conjeturas, es el motivo de este incidente. Si China ha querido provocar a los Estados Unidos con el fin de obligar a los rusos a que declaren su juego, precisamente ahora que éstos estaban tratando de estrechar sus relaciones con el Oeste, pues casi todo el mundo cree que China está detrás de ésto, si bien hay quien opina que pudiera haber sido el Vietnam del Norte el que haya querido comprometer a China, para que ésta se vea obligada a lanzarse en su ayuda. Pero la verdad es que nadie aquí se ha comprometido a aceptar hipótesis alguna.

De la nota china solamente se destacan los párrafos dedicados a abogar por el castigo de los "agresores americanos", pero no se cree que China pueda poner en práctica sus amenazas. Lo más probable, se dice, es que con ello trate de justificar cualquier acción dura que indudablemente no podría ser otra que la de la táctica de otros tiempos en Corea, empezando a inundar "voluntarios", como allí hizo.

Por eso se está repasando tan cuidadosamente, aquí como en América, la historia de los preliminares de la guerra de Corea. Sin embargo, hay un aspecto que aquí asusta francamente. Recuérdese que entonces fueron muchos los que abogaron por el lanzamiento de una bomba atómica que creara una tierra de nadie infranqueable entre China y Corea, pero que no se llevó a cabo tal idea. ¿Se rechazaría ahora otra vez esa solución? La respuesta aquí es negativa. Todo el mundo está convencido de que si China enviara fuerzas al Vietnam para emprender una acción ofensiva contra el Sur, la creación de esa barrera atómica sería cuestión de unas horas nada más.

JOSE LUIS AVENDAÑO

NAVIO VOLADOR

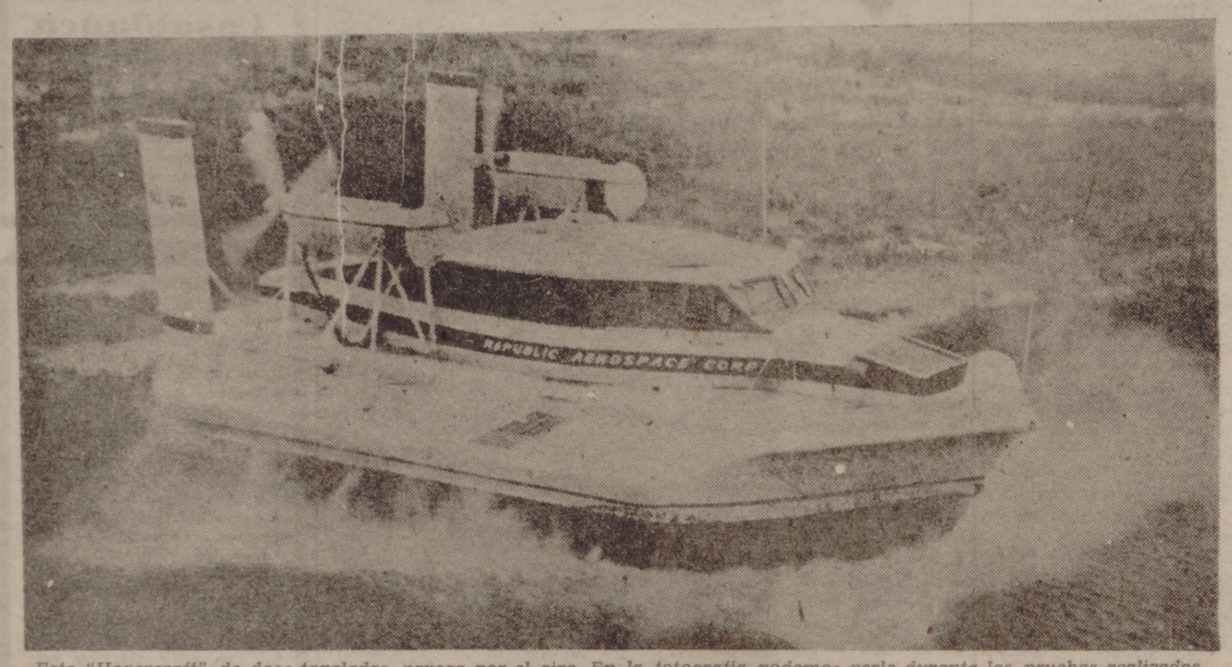

Este "Hovercraft", de doce toneladas, navega por el aire. En la fotografía podemos verle durante las pruebas realizadas en Montauk con vistas a su posible adopción por la Marina de los Estados Unidos.—(Foto Cifra.)

CON ELOGIOS A LOS VIETNAMITAS COMUNISTAS

VERTIGINOSO CAMINAR DE ARGELIA HACIA EL COMUNISMO

Ben Bella se solidariza con Cuba, después de los acuerdos de la OEA

Y ataca a los "imperialistas" U. S. A. por el conflicto de Tonkín

ARGEL. (Del corresponsal de PYRESA). — Argelia, que pretende ser un día cabeza de serie dentro de ese complejo que es el «tercer mundo» y que ha asegurado que renuncia a una plaza en el Consejo de Seguridad en favor de Jordania o de Malí, «para demostrar la fraternidad africana y el prestigio de Argel en el continente», se ha alzado, en cambio, en contra del mundo occidental en estos momentos, olvidando que por la vía de su «socialismo peculiar» pretendía hacerse pasar por país «no comprometido» y neutral.

Desgraciadamente, la infiltración del comunismo es un hecho cierto y sumamente peligroso en aquellos países que se lanzan, por debilidad o ignorancia, a recorrer la senda neutralista.

No cremos que ya nadie pueda albergar dudas después de que Ben Bella se ha apresurado a solidarizarse con Cuba contra la decisión de la OEA y a mandar mensajes a los Gobiernos de Méjico, Uruguay, Chile y Bolivia, expresando «la inmensa inquietud argelina ante las medidas adoptadas con los hermanos cubanos, medidas con las que Argelia no es solidaria».

Pero lo peor no es esta postura, que todavía sigue siendo algo platónica, pese a la intensificación de relaciones argelino-cubanas en todos los terrenos, sino la actitud adoptada en Argel ante los acontecimientos del Vietnam del Norte. La Prensa oficial argelina escribe en titulares que «de la intención, los imperialistas USA han pasado a la acción», y recoge todos los aspectos de la manifestación permitida en Argel y mediante la cual un buen número de estudiantes y sindicalistas, orientados por los nuevos senderos comunistoides de la enseñanza argelina, recorrieron las calles del centro de Argel gritando contra Norteamérica y a favor del mundo comunista asiático.

Todos esos slogans se explican en los periódicos con grandes elogios a los vietnamitas comunistas alternados con furiosos ataques al «imperialismo» y profesiones de fe socialista.

El diario «Alger Republicain», comunista, pero integrado a la Prensa oficial, llega a recordar algo tan curioso como que «los pueblos de Argelia y Vietnam del Norte han escogido el mismo socialismo solidario para liquidar en común al imperialismo».

Ante todo cuanto antecede, que es todavía una pálida muestra del vertiginoso caminar de Argelia hacia el comunismo, cabe preguntarse si a esa actitud puede llamársele neutralismo positivo y si esto no será un truco para ocultar otras intenciones que no son ni más ni menos que la instalación por parte del comunismo internacional de gruesos efectivos ideológicos y bélicos en el Mediterráneo. Por eso anoche el embajador de los Estados Unidos en Argel, míster Williams Porter, pidió ser recibido por el ministro de Asuntos Exteriores, Butelglika, al que transmitió una serie de advertencias de Wáshington al Gobierno argelino en relación con los acontecimientos en el sudeste asiático.

JAVIER LIMBERG

GOLDWATER, EL POLITICO MEJOR VESTIDO DE ESTADOS UNIDOS

Según la Asociación Americana de Sastres, el hombre político mejor vestido de los Estados Unidos, en la actualidad, es el candidato republicano a la Presidencia, Barry Goldwater. La elección ha sido hecha en la sede de aquel organismo por los principales árbitros de la moda masculina.

Probablemente eso le valdrá algunos votos femeninos para contrarrestar los que pierda entre las gentes de color.

CAMARAS DE TELEVISION VIGILAN LAS CHIMENEAS INDUSTRIALES

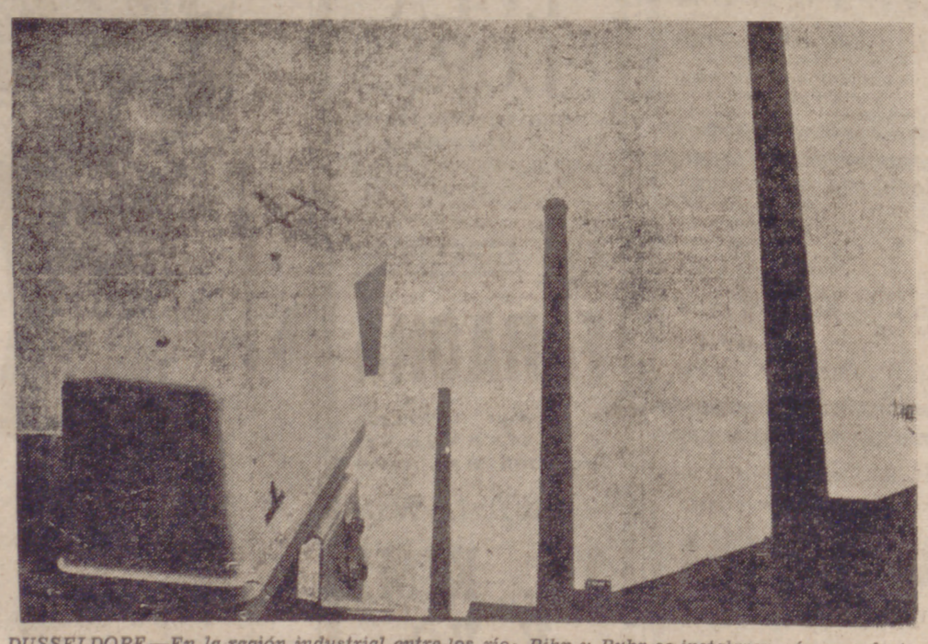

DUSSELDORF.—En la región industrial entre los ríos Rihn y Ruhr se instalaron cámaras de televisión para observar la expulsión de humo de las chimeneas de las fábricas. Por vía electrónica gobiernan los procesos de combustión. La imagen que transmiten al puesto de control en la respectiva fábrica es vigilada por un técnico. A más de ello, produciéndose demasiado humo, se pondrá en función un sistema de alarma para que siempre se puedan tomar en seguida contramedidas, protegiendo así la población contra la molesta lluvia de hollín y ceniza.

cuide los FRENOS y la dirección

SERVIDORA DOMESTICA:

El Montepío Nacional de Servicio Doméstico facilita becas para seguir Curso de Orientación Profesional Doméstica. Solicita uno. Informes: Sección Femenina, calle Santiago, 26. Teléfono 23862.