Libertad

Teléfonos:
Dirección. 26623
Redacción 22584
Admón. ... 22373
Depto. legal VA - 3 - 1958
SANTIAGO, 19

DIARIO NACIONAL - SINDICALISTA • FUNDADO POR ONESIMO REDONDO EL AÑO 1931

VALLADOLID, miércoles 1 de abril de 1964 — Epoca V — Año XXXIII — Número 7.941 — Precio: DOS Ptas.

PERFIL HISTORICO DE LOS ULTIMOS VEINTICINCO AÑOS

FRANCO, ENCARNACION DEL SENTIDO DEL ALZAMIENTO, LA VICTORIA Y LA PAZ

Por la firmeza y diplomacia con que ha conducido la política española, se perfila un nuevo horizonte de grandeza

LA guerra española de 1936 a 1939 fue consecuencia de una ya secular incertidumbre que la República no supo resolver satisfactoriamente para nadie, sino que aumentó hasta la desesperación: no quedaba en pie ni una sola institución que congregara armoniosamente a los españoles para proyectar nada en común. Y ese régimen, en menos de cinco años, dejó de ofrecer toda esperanza a los mismos que fervorosamente le trajeron. Cuando se produce el Alzamiento Nacional, con voluntad de agrupar a los españoles por el sentimiento histórico y fundamental de la Patria, no es ya la República lo que se encuentra, sino una revolución que vagamente toma su nombre para buscar por otros caminos la salvación que hasta entonces no se había logrado ni bosquejar siquiera.

La Victoria de 1939 no podrá ser ofrecida, pues, a la normalidad anterior, porque esta normalidad no existía; no podía entregar tan tremendo sacrificio a la misma inseguridad que dio lugar a la contienda: tenía que extraer de sí misma las fuerzas, los ideales, el juvenil impulso que condujera a nuestro pueblo a la integración con una Europa, con un mundo de progreso y de consistencia moral y política. Pero esta Europa y este mundo se hallaban también en una crisis y hasta muchas de sus fuerzas quisieron jugar en nuestra propia lucha el enfrentamiento de sus antagonismos. E inmediatamente surgió la conflagración mundial. Una España exhausta y derruida tenía que hacer solitariamente frente a su reconstrucción, defender su neutralidad, darse un Estado verdadero, poner en pie instituciones básicas, aferrarse a los anhelos de transformación y creación del Movimiento victorioso arduamente comprometido con mantener junto a los sentimientos de unidad patria, todas las razones válidas, todos los motivos reales de la revolución que halló enfrente y que arrastró con tanto coraje a millones de españoles.

ESTREMECE pensar cómo sin recursos materiales, con tantos dolores encima, con tantas heridas sin terminar de curar, flanqueada por una guerra mundial tan absorbente y decidida, la paz y la esperanza pudieron florecer.

Por si ello fuera poco, el estallido de una paz mundial que pronto ha de tomar la traza de una guerra fría entre los vencedores, puestos sólo de acuerdo en condenar a España, en excluirla de los planes universales de reconstrucción y en someterla a un cerco frío y despiadado. Y también esta prueba es resistida hasta que la conveniencia y raciocinio de los gobernantes de los pueblos del denominado "mundo libre" restablece con España sus relaciones. Y viéndola con toda certeza, con probada superioridad y experiencia alineada en voluntad y estrategia anticomunistas, empieza a tenerla en cuenta, aunque regateándola siempre posible la justa paridad. Hasta el punto de que, paradójicamente, su ingreso en las Naciones Unidas tenga que producirse —además de con la ayuda de los pueblos de nuestra sangre— con el voto soviético.

En éstas circunstancias tan difíciles, tan duras, tan onerosas en el concierto universal, la decidida voluntad española de rectificación, de recuperación de transformación, de paz interna y colaboración internacional, se traduce en amplias realizaciones sociales, económicas y culturales; en un despliegue diplomático que obliga al respeto, que suscita estimaciones, que se adelanta —como bien reconocen los pueblos africanos— a uno de los cambios más fundamentales que ha de experimentar el mundo de la postguerra: el reconocimiento, la delicadeza y la facilitación para las nuevas naciones, para los pueblos jóvenes que surgen al impulso del proceso de la descolonización.

POR fortuna, el hombre que encarnó el sentido del Alzamiento y de la Victoria, también fue el hombre de estas otras batallas. La firmeza, la diplomacia, la prudencia y la perspicacia con que Franco ha conducido la política española en estos veinticinco años, ha impedido todo estancamiento en etapas sobrepasadas, en posiciones desconectadas con el acontecer mundial, con las grandes transformaciones que el mundo ha experimentado desde el comienzo de la segunda mitad del siglo, con las nuevas generaciones españolas. Y ante una Europa que va superando el dilema liberalismo-marxismo, que tiende a su unidad, España proclama su radical europeísmo —que no excluye ni su fraterna vinculación americana ni su tendencia al buen entendimiento con los pueblos africanos— y sus posibilidades para colaborar a la integración.

Un nuevo horizonte se perfila en estos últimos años, tras de un esfuerzo —que se suma a todos los otros aludidos— para la estabilización económica: la moral, el sentido, la práctica al fin de un desarrollo económico que lleve consigo un desarrollo social y político, mediante el que los españoles alcancen, al par que la prosperidad común, la plenitud de la participación política, la plena democratización política por el cabal desenvolvimiento de las instituciones que el Movimiento ha ido creando a este fin.

LA sucesión de todo lo que ha representado el esfuerzo, el logro y la esperanza de estos veinticinco años, no pertenece hoy a un grupo, a una minoría, a una insistencia retórica de participantes que recuerdan el Alzamiento Nacional, sino a la sociedad española misma en cuyo seno ha instalado el Movimiento las sucesivas victorias españolas capitaneadas por Franco, y las perfectibles instituciones que han ido estableciendo la confianza convivencial, la serenidad del diálogo, la múltiple representación. Por mucho que diferentes posturas intenten especular con el futuro español, nadie le podrá arrancar al común de la sociedad española esta herencia, esta dinámica, esta sucesión de empeños de mejora, esta entrañable voluntad de permanecer, de continuar una paz que tantas suertes atravesara y cuya magnitud nos muestra la perspectiva de veinticinco años.

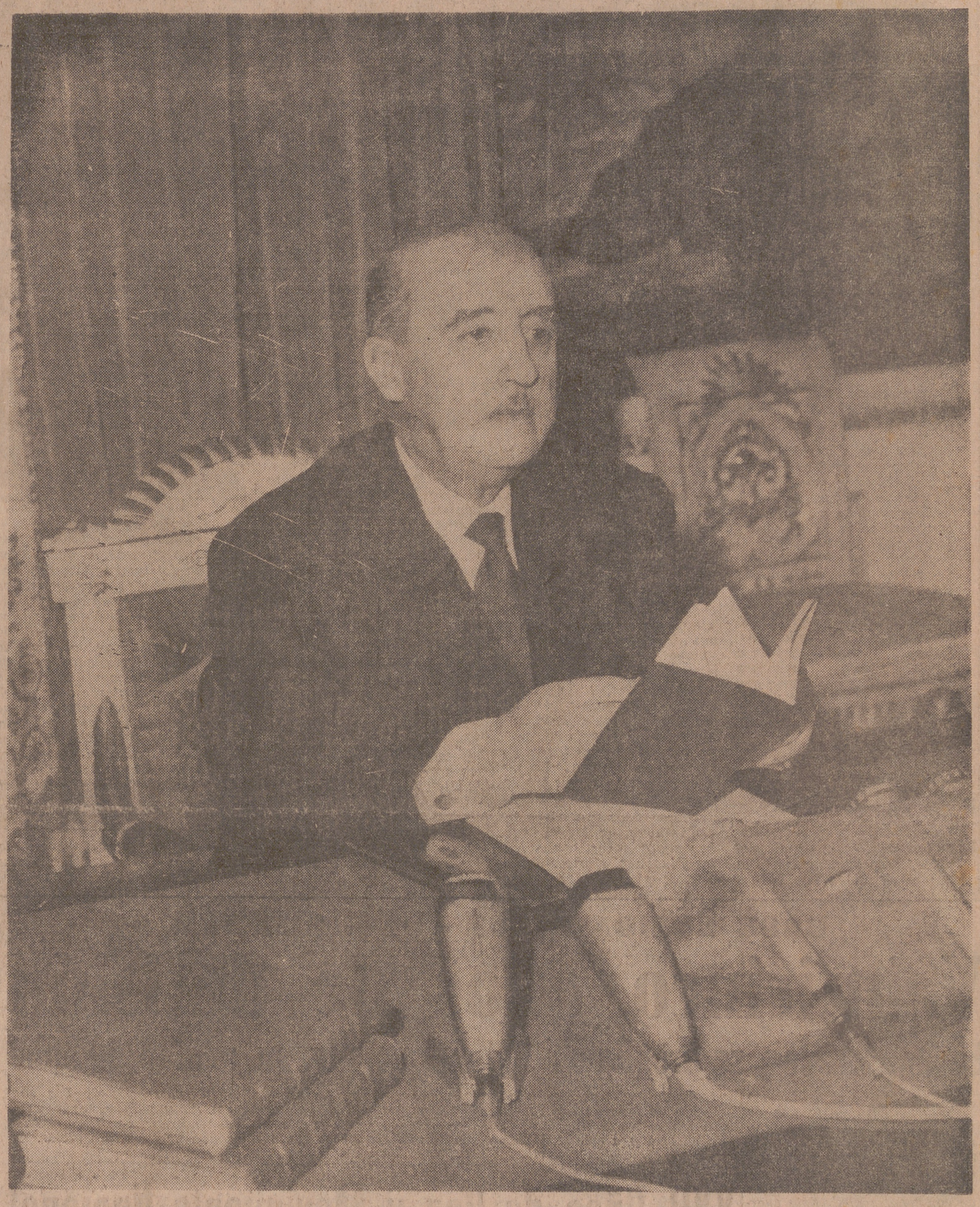

FIRMEZA EN NUESTRA FE Y LEALTAD AL MOVIMIENTO Y AL CAUDILLO

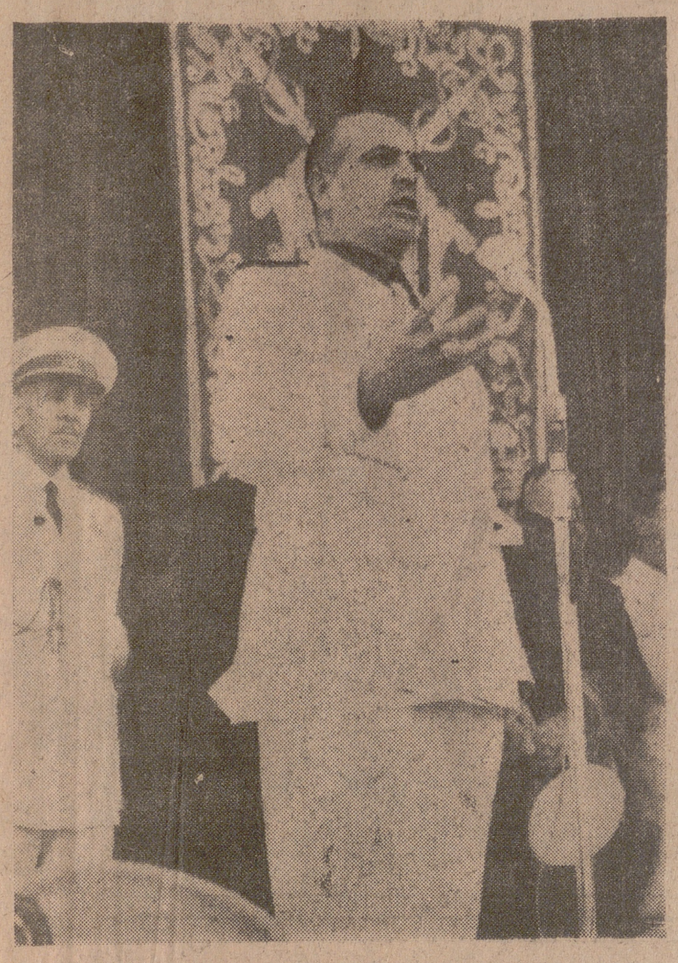

IMPULSO DE VEINTICINCO AÑOS

REPASAR los últimos veinticinco años de historia española, un cuarto de siglo muy nutrido de acontecimientos importantes, es labor que conviene llevar a cabo con generosidad y serenidad para que ninguna motivación externa a la cuestión misma pueda apartarnos —por el camino de la nostalgia emocionada— de la veracidad histórica.

Esta España nació de una guerra trágica. En 1939 nuestro país estaba materialmente deshecho, rotos los hogares, sin industrias, sin vías de comunicación, sin viviendas. A una herencia larga de olvidos y errores había que añadir entonces los resultados de la guerra misma y el cansancio de un pueblo agotado en sus esfuerzos. Pero esa España, nacida tan difícil y heroicamente, tenía para ponerse en marcha hacia el futuro un instrumento eficaz: la certeza emocionada de sabernos capaces de constituir un pueblo justo, limpio, digno y libre. Sobre la palabra de José Antonio, la voluntad española se alzó, y, bajo el gesto sereno de Francisco Franco, fuimos capaces de salir de la trinchera, de soslayar las dificultades inmensas que la naturaleza

Por JOSE SOLIS RUIZ
(Ministro Secretario General del Movimiento)

y nuestros implacables enemigos tendieron a nuestro paso, de abrir escuelas, hospitales, fábricas, de repoblar nuestros montes yermos, de regar nuestros campos, de construir casas para las familias españolas y, sobre todo, de ir construyendo también, a fuerza de tesón y sentido común, una España política pacífica y coherente, en la que, por fin, era posible planear las acciones materiales con seguridad, sirviendo a los superiores intereses de la comunidad y no a los de ningún grupo privilegiado. Como el Jefe del Estado dijo en su mensaje de fin de año, para los que creen que nos hemos movido despacio es conveniente volver la mirada atrás y comparar esta España de 1964 con aquella de 1939, donde sólo quedaban en pie la esperanza y la voluntad patriótica.

EN estos años, al tiempo que nuestras instituciones maduraban y se concretaban, adquiriendo firmeza definitiva, el sindicalismo se extendía, física y espiritualmente, por toda la nación, configurando el sistema nervioso de la justicia social y de la eficacia productiva españolas. La vieja lucha de clases o de partidos daba paso al diálogo ordenado, y la inacción deliberante a la resolución diaria y contundente de los problemas. Jamás hemos pretendido afirmar que todo lo realizado en estos veinticinco años satisfacía totalmente, ni que nuestro sistema era absolutamente perfecto e infalible. Tenemos conciencia de que nuestra tarea puede perfeccionarse y también de que hoy nuestras aspiraciones, lejos de encontrarse satisfechas, se lanzan a nuevos caminos de exigencia y piden una acción más rápida y más fuerte. Pero lo que sí hemos afirmado y afirmamos es que todo ésto, toda esta realidad palpable que nuestros sentidos advierten en toda España, y que sólo los ciegos o los mal intencionados pueden negar, ha sido conseguida gracias a la fe en la doctrina del Movimiento Nacional, que no ha sido un molde rígido e inconmovible, sino un principio esencial, un germen ideológico del que ha surgido, cada día y ante cada circunstancia, la solución general precisa para proseguir nuestra labor. De que ésto es cierto da testimonio hoy la comunitaria presencia española. Han cambiado los hombres, pero sigue alentándoles la misma idea esencial que alentó en 1936 la idea de convertir nuestra nación en un lugar alegre y justo, ordenado y laborioso, en el que al tiempo que la libertad personal pueda fluir y manifestarse plenamente se tenga en cuenta con rigor la necesidad imperiosa de atenerse en el comportamiento intelectual y colectivo a los mandatos de la justicia, de la equidad y de la comprensión mutua que radican en lo más hondo de la civilización cristiana.

AHORA nos enfrentamos, una vez más, con el tiempo. De los veinticinco años pasados hemos extraído los materiales que necesitábamos para construir una palanca de lanzamiento hacia el porvenir. Los españoles de mañana nos esperan, y esta espera condiciona y llama a nuestra acción de hoy. Mirar hacia atrás nos sirve de ánimo para empezar la tarea que tenemos delante. Y en esta idea, en esta situación de ánimo, bien firmes en nuestra fe y nuestra lealtad al Movimiento y al Jefe del Estado, nos disponemos a construir otros veinticinco años más de progreso, de dignificación y de orden. Somos un país con un pasado hermoso, pero esencialmente somos un país que quiere también tener un hermoso futuro.

SGCB2021

VEINTICINCO PRIMEROS DE ABRIL

La verdad de España puede verse en todas partes

Disponemos de razones y realidades suficientes para celebrar alegremente la Paz

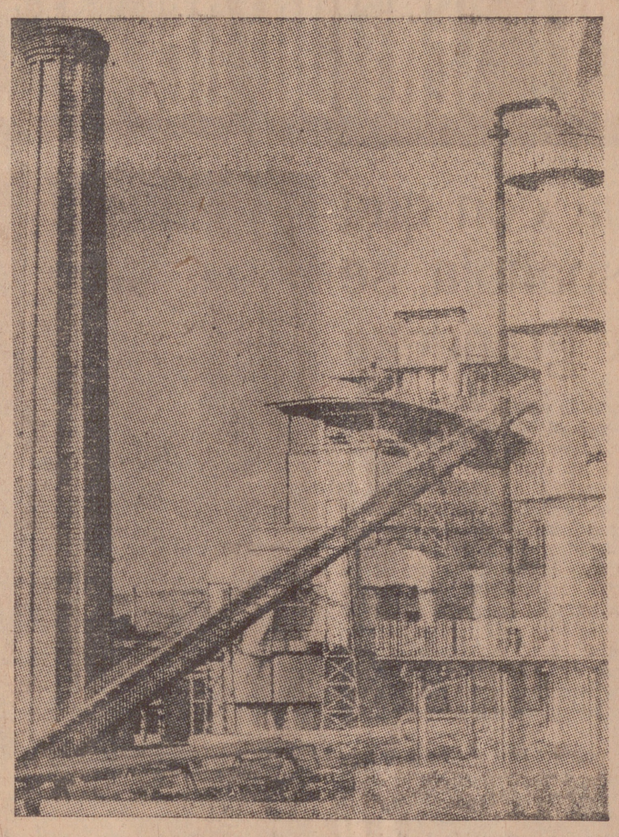

ESTE 1 de abril, día de la Victoria, señal en el tiempo del nacimiento de una época de la historia de España, llega hoy a su veinticinco conmemoración. Las fechas son buenas ocasiones para el recuerdo; también para los propósitos de futuro. En esta ocasión, cumpliéndose un cuarto de siglo —la vida de una generación—de aquel 1 de abril de 1939, y estando España lanzada en una aventura de crecimiento de enormes dimensiones, es necesario que la glosa de la glosa de la efemérides se ajuste al tiempo y sea expresada con la serenidad, la confianza y el buen ánimo de quien tiene la conciencia tranquila y la voluntad bien dispuesta a proseguir la tarea comenzada.

Conviene saber qué significa hoy la Victoria. Un día significó, esencialmente, victoria de las armas. Cada año, desde entonces, ha significado la victoria de la Paz, de los esfuerzos constructivos y de las esperanzas españolas. El trabajo ha sido difícil y no se nos ha dejado hacerlo en paz desde los bastiones del cerrilismo exterior, en algunas ocasiones, y desde la dejadez, ceguera e incomprensión de algunos núcleos interiores, algunas otras veces. En todo este tiempo, los españoles hemos cometido errores, como todo el mundo. Pero los veinticinco años están en pie, patentes en cosas materiales, inconmovibles, en la vida de la gente, en el gesto tranquilo de los ciudadanos entregados a sus afanes diarios sin más problemas que los propios problemas, hermosos problemas, de vivir. Donde no había nada, hay ahora cosas contundentes y macizas, fábricas y bosques, escuelas y estaciones de televisión. Donde se disputaba por la miseria, se disputa hoy por el progreso. Por supuesto, no vamos a ser tan tontos como para pensar que esta España de hoy es perfecta. Hay muchas cosas sin corregir y viejos vicios sociales y políticos que nuestro país ha venido sufriendo durante siglos siguen en parte vigentes. Pero las realidades espirituales y materiales valen más que las palabras; hay hechos de hierro y cemento, de aluminio y piedra, de acero y madera. No se caen con facilidad y quieren decir que disponemos de razones y de instrumentos suficientes para celebrar alegre y serenamente la Victoria.

AHORA miramos hacia adelante. Otros veinticinco años pasarán y los españoles estarán todavía de pie, construyendo su historia. Podemos conmemorar esta fecha al revés: como un vaticinio del futuro. Sabemos lo que deseamos y conocemos los medios necesarios para conseguirlo. Si hasta aquí hemos trabajado a un ritmo determinado, útil, que nos ha proporcionado resultados netos, a partir de aquí habremos de incrementar esos ritmos, echar más leña a la caldera, apretar bien los tornillos, pisar el acelerador. Las exigencias sociales crecen más de prisa que el tiempo mismo, y a España se le exige ahora ponerse a tono con esas exigencias. La Victoria también puede ser pensada y esforzarse por hacerla perpetua y segura.

No es necesario hacer frases retóricas para explicar la verdad. Esa verdad, la de España, puede verse en todas partes. Está moviéndose España, está viva y activa. El mundo nos está contemplando, deseoso, tal vez, de cogernos en fallos. Para poder perpetuar este primero de abril, ya veinticinco años viejo y glorioso, habremos de andarnos con cuidado, con exquisito cuidado. Sin renunciar a nada, pero adecuándonos al porvenir, aceptando con todas nuestras fuerzas esa especie de desafío que el tiempo lanza a los pueblos con genio para comprometerles en la búsqueda de su destino. Adelante, pues. Hemos de alcanzar otras victorias.

TIEMPO DE CULMINACION

Una salvadora rectificación histórica debida al Movimiento Nacional

A un esfuerzo de rectificación histórica tan sostenido y creador como ha sido el Movimiento Nacional en estos últimos XXV Años de la Paz Española le tiene que llegar, le ha llegado, un tiempo de plenitud, un tiempo especialmente válido de complemento institucional, de desarrollo al máximo y sucesión histórica en la sociedad donde se ha producido. Las metas que para esta etapa propone el Movimiento, viene propugnando en su intento de dibujar un nuevo horizonte de las grandes conquistas de nuestro tiempo, figura la aceleración del desarrollo económico, de la homogeneización social en rápida sustitución de las viejas estructuras, la homogeneización cultural, el desarrollo político hacia una democratización mediante el perfeccionamiento de sus instrumentos representativos y el fortalecimiento de su marco institucional, y un afán de diálogo y colaboración en las relaciones internacionales.

Todo ello, toda esta programación de plenitud, ha adquirido ya carta de naturaleza en nuestra sociedad y posee en la conciencia nacional una dialéctica que hace inmediatamente inteligible, trabada e interdependiente con el resto de las propuestas, toda iniciativa sindical, de las Cortes o de gestión de gobierno que apunte en cualquiera de estas direcciones, a cualquiera de estas metas.

Acelerar este proceso, mostrar su viabilidad, definirle con claridad y con urgencia es hoy la tarea fundamental del Movimiento, ofreciendo una imagen de futuro en la que la continuidad del orden social se vertebre con eficacia, estabilidad, justicia y flexibilidad frente a los naturales cambios que el tiempo opera sobre la vida de los pueblos. Una aceleración así y una imagen perfectamente configurada de la continuidad puede afrontar el futuro sin que estos cambios naturales constituyan sorpresas, sino auténtico dominio sobre los acontecimientos. Hay una manera pánfila y beata de confiar a la bondad de lo hecho anteriormente una automática y congruente sucesión histórica, y otra pesimista y catastrofal que, como aquellas bocas que maldecía Rubén, sólo anuncian desgracias, acentuada hoy esta versión con las grandes conmociones ideológicas, científicas y políticas que ha experimentado el mundo. Estos dos extremos los ha definido Tibor Mende con aquel título de su libro "Entre el miedo y la esperanza", términos en que se debate hoy la fe inmensa de la humanidad en tantas liberaciones como evidentemente se han conseguido y el temor a los grandes instrumentos de destrucción y de subversión de todos conocidos. Por ello mismo la gran política se erige hoy en movimientos de prospección y de equilibrio, de planificación y de programas de justicia y de mejora colectiva, antes que en prevalencias formalistas y retóricas, que en invocaciones solemnes. Sólo así la sociedad puede desenvolverse en un clima de auténtica confianza.

DE este sentido que siempre tuvo, que hoy muestra en su plenitud vital, saca su fe en el porvenir de España el Movimiento Nacional. Los veinticinco años transcurridos son la base de las realizaciones, de los sacrificios, de los principios que han sostenido la unidad y la fortaleza patria. Pero sobre esta base hay que alzar, bien constituído, un sólido edificio de futuro. El armónico desarrollo económico, social y político es este edificio. Y tiene que ser diseñado, construído y terminado en este tiempo que ya ha empezado a correr. En este tiempo en que la sociedad española que sucede a la fundacional, a la de gran etapa de irreversible rectificación histórica, espera entregar a la del porvenir el cumplimiento de tantos anhelos, deseos y aspiraciones colectivas como el Movimiento ha sabido formular e incitar en ella.

Poner en este trance reparos personalistas, obstáculos de inadecuación a las nuevas circunstancias, síntomas de cansancio, o gestos de un conservatismo inmovilista, sería malversar los enormes sacrificios y las justas esperanzas del pueblo español. Retardar el cumplimiento de cualesquiera de estas metas y su inesquivable correlación sería desaprovechar lamentablemente un tiempo de madurez que debe caracterizarse por la prudencia, pero también por la decisión y la serena valentía de culminar la empresa nacional, de garantizar la sucesión histórica, de conducir en ritmo progresivo y ascendente un gran esfuerzo colectivo del pueblo español, ennoblecido humana y espiritualmente por un afán comunitario de salvación.

BASE SOLIDA DE UN FUTURO MEJOR

Veinticinco años de decisión

España crece y se prestigia en el ejercicio de su unidad pacífica

SE cumple el veinticinco aniversario de la paz de España. Una fecha importante en el calendario de nuestra historia contemporánea, que parecía incompatible con los ciclos largos y constructivos de convivencia civil. Este cuarto de siglo no fue, ciertamente, fruto fácil. Fue, en su origen, consecuencia de una grave crisis nacional que hizo necesarios duros sacrificios para superarla. Pero, por ello mismo, fue un logro justo y responsablemente valorado por la conciencia popular. El primero de Abril trajo una decisión histórica colectiva profunda y firme: no volver hacia atrás.

Esta decisión de irreversibilidad ha operado con un vigor extraordinario y ha sido respaldo de la acción política en todos los momentos que ofrecieron alguna dificultad. España había escrito un punto y aparte en el libro de su historia. La sensibilidad popular ha comprendido ésto en toda la hondura de su significado. Por ello, la voluntad de no retroceder al panorama inestable, pobre y alicorto de antes de la guerra es algo que une y templa el ánimo colectivo de nuestro pueblo.

ESPAÑA crece, sana y se prestigia, día a día, en el ejercicio de su unidad sólida, pacífica y ambiciosa. El ritmo de cinco lustros es de una marcha sin descanso, tenaz y esperanzada hacia nuevos horizontes de prosperidad y de justicia. Por ésto nadie quiere comprometer la andadura ni renunciar a un futuro que anuncia nuevas promesas a la vez que cumple otras. Nadie quiere retroceder, todos deseamos el avance.

Por ello, la conmemoración de estos primeros veinticinco años no se entiende como cierre de un ciclo, sino como mantenimiento de una actitud abierta y futurista. Porque la vida no ofrece la posibilidad de terceras posiciones: o se avanza o se retrocede. Y la exigencia de los sacrificios iniciales y de la opinión serenada de un pueblo laborioso y ordenado es, para el orden nacido del primero de Abril de 1939, ser fiel al mañana, como forma de lealtad al sentido de hoy. España espera y desea nuevos lustros de paz y de eficacia y, a este sentimiento, no es posible servirlo con fórmulas inmovilistas que, a la larga, son retrocesos en relación con la marcha de la historia.

Veinticinco años de Paz son, por tanto, para nosotros, antes que nada, la base magnífica y sólida de un futuro mejor.

XXV Años de Paz y Movimiento Nacional

El pueblo ha reencontrado su verdadero destino

El sindicalismo vertical se ha confirmado como solución idónea para el mundo del trabajo

DE una manera puramente costumbrista se ha venido considerando de siempre que cinco lustros constituyen un período fundamental en la vida de una persona, pero un plazo apenas significativo en la historia de un pueblo o de un país. Pero ahora, en la coyuntura concreta del tiempo que vivimos, en la circunstancia del mundo en que nos encontramos inmersos, los fenómenos de aceleración positiva han adquirido profunda y sugestiva carta de naturaleza y han venido a determinar algo así como un nuevo concepto de las etapas, de las épocas y de las edades históricas, que no se medirán ya nunca en espacios cronológicos, sino, más bien, en ciclos definidos por la autenticidad de sus realizaciones.

España constituye uno de los más claros ejemplos de lo que decimos. España ha sumado en su haber veinticinco años de paz que se cumplen precisamente ahora, en 1964, y en este plazo, breve, pero intenso, el devenir nacional ha superado en plenitud de contenidos a otros períodos mucho más amplios en tiempo, pero que en el balance de su eficacia apenas cuentan cuando se contemplan desde un plano de cierta trascendencia de perspectivas.

Veinticinco años han sido suficientes para algo tan fundamental como el hecho de que un pueblo reencuentre su verdadero destino y alcance de nuevo niveles de proyección supranacional que parecían negados para siempre. Veinticinco años han bastado para integrar en su seno el aliento unánime de una población que supera hoy los treinta millones de personas, para plantear el resurgimiento total de una comunidad y para establecer las bases firmes de un desarrollo integral abierto a un mañana esperanzador.

SI contemplamos los grandes capítulos de la vida común, apreciaremos en todos ellos un evidente paralelismo de evolución progresiva. El hombre, centro y eje de toda acción, ha adquirido un «status» jurídico y real jamás conseguido. Los bienes inmarcesibles de la cultura se han extendido con generosidad en virtud de principios de igualdad de oportunidades. El índice del nivel de vida mantiene una línea ascendente firme y segura. El sindicalismo vertical se ha confirmado como solución idónea para cuantos problemas pueden derivarse del mundo del trabajo. Se ha dotado a la juventud de un nuevo horizonte vital, apto para garantizar la continuidad de los procesos en marcha. La economía general del país ha logrado su más exacta dimensión cara al mañana. Se siguen caminos de expansión ganadera. La transformación agraria se verifica cada día en la multiplicación de regadíos, en la concentración parcelaria, en la repoblación forestal y en otras numerosas instituciones de similar alcance. Ha nacido una industria potente situada ya a la altura de las de un nivel medio europeo. La red de transportes facilita las comunicaciones nacionales e internacionales. Las grandes obras hidráulicas pregonan el futuro cierto de la Patria. La seguridad social es un hecho. El turismo, en fin, para que la relación no sea exhaustiva, refrenda todo lo anterior y destruye en su simplicidad de mecanismos cualesquiera posibles y malintencionados prejuicios.

PERO todo esto sólo ha sido posible en virtud de la existencia de algo previo y trascendente: una doctrina convertida muy pronto en Movimiento Nacional, en deseo común de colaboración íntima y sin regateos. Conviene considerar en este sentido que a lo largo de estos años, de estos veinticinco años, se han sucedido los hombres y los Gobiernos, los rumbos nacionales y el orden de prelación activa, pero se ha mantenido en todo caso y en toda circunstancia la base doctrinal primaria constitutiva de nuestro Movimiento y la Jefatura del Estado. Esta unidad básica, que se extiende luego en círculos concéntricos hasta incluir la realidad toda de España, es precisamente la que cualifica la vigencia de unas fórmulas políticas de dinamicidad democrática y la que justifica una intensidad de posibilidades a cumplir en sucesivas etapas nacionales.

En 1934 señaló ya José Antonio que «lo esencial es el sentido histórico y político del Movimiento: la captación de su valor hacia el futuro». Pues bien, la medida justa de esta captación, de esta proyección hacia el mañana, política, social y económica, es la que ha vertebrado en toda su plenitud estos veinticinco años de paz que España conmemora como base y estímulo de un ambicioso futuro.

EL MOVIMIENTO NO DESEABA LA GUERRA, SINO EL TRIUNFO DE SUS IDEALES

QUEREMOS QUE NUESTROS HOMBRES, CURTIDOS POR SOLES Y VIENTOS, TENGAN SUFICIENTE COMPENSACION EN EL LABRANTIO DE SUS TIERRAS

Queremos que sigan en ellas porque son perpetua lección de patriotismo, nobleza y hombría

Por ANTONIO RUIZ-OCAÑA
Gobernador Civil y Jefe Provincial

HOY hace veinticinco años que después de una lucha cruenta y difícil nació una España nueva, limpia de compromisos, ya que la victoria de las armas fue total y absoluta. No terminó con un pacto entre vencedores y vencidos, sino con el dominio total de España, que dejaba abiertas perspectivas magníficas de un gran futuro.

Fuimos forzados a una guerra que no deseábamos. La Falange Española, que por boca de su Jefe, en el Teatro de la Comedia, quiso unir a todos los españoles en un común quehacer, que quiso sutura a las juventudes divididas en derechas e izquierdas para en un frente común realizar una verdadera revolución que cambiase las estructuras viejas y carcomidas de una España sin pulso ni fe, fracasadas primero en una monarquía decadente que se derrumbó estrepitosamente un 14 de abril y después en una República sectaria que dividió profundamente a los españoles, en lugar de recoger todas sus inquietudes y el espíritu de justicia social latente en lo más hondo de la juventud española y el espíritu amplio y grandioso de patria que rebasara las estrechas fronteras de una España enteca y enfermiza, tomando una dimensión internacional. La Falange había ganado en ese primero de abril la batalla definitiva, dejándola por delante amplias perspectivas de actuación.

El Movimiento, efectivamente, no deseaba la guerra; deseaba el triunfo de sus ideales, porque ellos eran indiscutibles para una solución de los problemas de nuestra Patria y en los labios de aquellos camaradas fundadores estaba la verdad. Pero al desbordarse la República en verdaderas riadas de destrucción y barbaria nos forzó a la lucha, y tuvimos que actuar inaplazable y urgentemente porque la religión estaba vejada y querían desarraigarla de lo más profundo del alma de los españoles; porque la bandera de la Patria era ofendida y escupida; porque en lugar de justicia social existía un enfrentamiento de clases brutal y terrible que llegaba a la destrucción completa y absoluta de toda la sociedad española en sus diversos estamentos; porque la nación estaba rota y extinguida en diversos separatismos.

Militares, falangistas, requetés y patriotas se levantaron como un solo hombre, pero no solamente con objeto de derrotar al enemigo que podía destruir completamente nuestra Patria, sino para construir una nueva España, cuyos cimientos fundamentales y la iniciación de un camino a recorrer era esa fecha gloriosa del 18 de Julio, y unido a ese 18 de Julio y como héroe de la Victoria quedó nuestro Francisco Franco, Jefe de Estado español, Generalísimo de los Ejércitos de Tierra, Mar y Aire, que unía a todos los españoles y resumía en su gran personalidad las características especiales y carismáticas de fundador de una estirpe gloriosa en una nueva y gran España.

DESPUES de la Victoria grandes dificultades hemos pasado, momentos difíciles hemos vivido, desde las consecuencias trágicas y tristes, materiales y espirituales de la terminación de una guerra en nuestro propio suelo, pasando por la de una guerra mundial que nos afectó también profundamente en sus consecuencias por su complejo origen y, por fin, la injusticia de un cerco de las naciones victoriosas de esa guerra que la entereza y la valía de los españoles logró romper.

Pero, a pesar de todos estos inconvenientes, han pasado veinticinco años y tenemos una España distinta, con fe e ilusión en Dios; con fe e ilusión en la Patria; con fe e ilusión, a pesar de todos los embates del enemigo, en nuestras doctrinas, en esas doctrinas que fueron engendradas un 29 de Octubre y un 4 de Marzo en Madrid y Valladolid, respetivamente, y que alumbraron un 18 de Julio, unidas a las esperanzas de una nueva Patria que nacía y a las ilusiones de aquellos viejos requetés que durante muchos años lucharon también por una Patria mejor y que se unieron a aquellas fecundas doctrinas mencionadas anteriormente y que, como hemos dicho antes, naieron en un 18 de Julio.

No nos damos cuenta de la etapa cubierta en estos veinticinco años florecientes de paz. Grandes ciudades, grandes industrias, embalses, regadíos, escuelas, viviendas, Universidades Laborales, Institutos Laborales, Escuelas de Formación Acelerada, Escuelas de Promoción de Desarrollo, concentración parcelaria y, en fin, una España laboriosa, trabajadora que, agrícola, industrial, cultural y comercialmente, tiene una fisonomía limpia, clara y completamente distinta a la de los ya lejanos años anteriores a esta etapa gloriosa de los veinticinco transcurridos.

Pero sentimos palpitar profundamente la sangre en nuestras arterias y, a pesar de lo mucho hecho, sentimos la inquietud de lo mucho que queda por hacer. Los viejos combatientes nos sentimos todavía insatisfechos. En esta fecha conmemorativa nos parece oír el rumor de las voces de los muertos, de aquellos que acompañamos con el fusil en la mano en los momentos de nuestra Cruzada, que parece que nos empujan a hacer más y más. Queremos seguir siendo siempre los del 18 de Julio, las fuerzas avanzadas de la Patria. Los que seguimos la espada victoriosa de nuestro Caudillo lo mismo en la guerra que en estos momentos cruciales de la paz. Y no nos contentamos con los avances materiales conseguidos, que han sido muchos, sino que sentimos la inquietud revolucionaria de una España nueva y una España mejor en lo más hondo de nuestro corazón.

NOS sentimos profundamente impregnados de inquietudes de justicia social, porque queremos que los españoles, trabajadores y empresarios, conjuntamente y por medio de nuestra Organización Sindical —maravillosa Organización que ha dado a España numerosos frutos—, solucionen sus problemas, teniendo los empresarios el espíritu de que hemos hablado, plasmado en su conducta, y los productores el espíritu verdadero de empresa, unidos a sus empresarios cuando ellos sean justos y, ambos juntos, mirar como supremo bien el de la Patria.

Y queremos una juventud que, sin perder su espíritu inquieto y joven ni sus ansias de renovación, se injerte y compenetre en ese espíritu del 18 de Julio, que fue joven, grandioso e inquieto como ellos y que tiene vigencia y proyección para muchos años gloriosos, que necesitan de la unidad y fusión de diversas generaciones, porque la Patria no la hace solamente una generación, sino que la Patria se hace con lo mejor y lo más selecto y lo más sacrificado de sus generaciones unidas.

Tenemos la inquietud de una Universidad; una Universidad profundamente católica, española y universal, donde no existan capillitas ni grupos que adoren a falsos ídolos. Una Universidad no endiosada, sino que sirva a la Patria con espíritu de desprendimiento y generosidad, proyectada sobre todos los españoles; una Universidad inquieta, en perpetuo espíritu de investigación y mejoramiento; una Universidad grande, entera y universal que no se nos pueda morir y que tenga esa forma de ser tan característica y tan personal que ha tenido siempre la Universidad española.

Queremos también que nuestros campos progresen y mejoren por una ayuda ardiente y eficaz de los mismos. Queremos que la labor emprendida en ellos y y realizada ya en estos veinticinco años sea todavía mucho más eficaz. Queremos que nuestros hombres, curtidos por vientos y soles, tengan suficiente compensación en el labrantío de sus tierras para vivir una vida digna y honrada. Queremos que ellos, que son lo mejor de la Patria, no emigren de nuestras tierras, porque ella son parte de sí misma. Queremos que sigan en ellas estos hombres, que son perpetua lección de patriotismo, grandeza y hombría.

Gracias Señor Todopoderoso por los veinticinco años de gloriosa paz que nos diste. Gracias Señor Todopoderoso por darnos un Caudillo ejemplar como Francisco Franco. Gracias Señor Todopoderoso por tener una doctrina fecunda y vital a los veinticinco años de la Victoria. Danos Señor a todos firmeza en nuestras almas y firmeza en nuestro pulso para seguir, inasequibles al desaliento, el camino emprendido, para que nuestro Movimiento, ese del 18 de Julio, por el que cayeron tantos mártires y tantos héroes, continúe en esta España, en un perpetuo crecimiento y un perpetuo quehacer que, como la verdad y la fe, ha de ser siempre eterno.

¡¡ARRIBA ESPAÑA!!

Sentimos la inquietud revolucionaria de una España nueva y mejor

Elevaremos nuestras oraciones por todos los que con su sangre hicieron posible el renacer de España

Veinticinco años de Paz, son un inmenso beneficio de Dios

VEINTICINCO AÑOS DE PAZ SON UN INMENSO BENEFICIO DE DIOS. POR ESO HOY, EN TODAS LAS IGLESIAS CATEDRALES DE ESPAÑA SE CANTARA UN SOLEMNE TE DEUM DE ACCION DE GRACIAS AL SEÑOR, Y EL PROXIMO DOMINGO DE TODOS LOS CORAZONES ESPAÑOLES SUBIRAN AL CIELO HACIMIENTOS DE GRACIAS Y PLEGARIAS PARA QUE LA PAZ CONTINUE REINANDO EN ESPAÑA, CADA VEZ MAS INTERNA Y VERDADERA, MAS FECUNDA Y PROSPERA, Y, SOBRE TODO, MAS FRATERNAL Y CRISTIANA.

Por DON JOSE GARCIA GOLDARAZ
ARZOBISPO DE VALLADOLID

AL MISMO TIEMPO QUE DAMOS GRACIAS A DIOS POR ESTE LARGO PERIODO DE PAZ, ELEVAREMOS TAMBIEN NUESTRAS ORACIONES Y SUFRAGIOS POR TODOS LOS QUE MURIERON EN LA DURA CONTIENDA, POR TODOS LOS QUE CON SU SANGRE HICIERON POSIBLE EL RENACER DE ESPAÑA, Y POR LOS QUE, CON SU VIGILANTE ABNEGACION, SE HAN DESVELADO POR CONSERVARLA Y HACERLA DURADERA. SOBRE TODO HEMOS DE PEDIR A DIOS QUE LA PAZ DE ESPAÑA NO SE TRADUZCA SOLO EN PROSPERIDAD MATERIAL, SINO TAMBIEN EN CRECIMIENTO DE LAS VIRTUDES CRISTIANAS, INDIVIDUALES, FAMILIARES Y SOCIALES, PARA QUE LA PAZ DE ESPAÑA SEA AUTENTICAMENTE CRISTIANA, ASENTADA SOBRE LA JUSTICIA, LA CARIDAD Y EL AMOR FRATERNO DE TODOS.

Un aspecto del nuevo Seminario, obra de la paz de España.

No fue nuestra Guerra de Liberación una guerra civil, sino una gran Cruzada espiritual

Nadie puede negar la transformación operada en estos veinticinco años de Paz

Por EMILIANO BERZOSA RECIO
Presidente de la Diputación

Han transcurrido veinticinco años desde que fuera pronunciado por nuestro invicto Caudillo y Generalísimo de los Ejércitos, Francisco Franco, aquel lacónico e histórico Parte de Guerra con el que anunciaba no sólo a los españoles, sino al mundo entero, la terminación de nuestra Guerra de Liberación: "Vencido y desarmado el enemigo, la Guerra ha terminado." ¡Cuánto heroísmo, cuánto sacrificio, cuántos esfuerzos encerraba aquella lacónica y sencilla frase!

España acababa de ganar la primera batalla al comunismo internacional, en el mejor servicio y defensa de la cultura y civilización occidentales. Nuevamente España había contribuido, como en América, en Lepanto y en las grandes Cruzadas de nuestra Historia, a la defensa de los principios espirituales en los que siempre asentó nuestra civilización.

Porque, efectivamente, no fue nuestra Guerra de Liberación una simple guerra civil, sino una Gran Cruzada Espiritual, para impedir el triunfo del comunismo no sólo en nuestra Patria, sino en toda Europa. Si el baluarte de la Península Ibérica hubiera caído en aquellos momentos en poder de las fuerzas del marxismo, ¿qué hubiera sido de Europa y, aún más, de todo el Occidente?

Después España ha seguido laborando y esforzándose para mantener estos principios.

Los veinticinco años de paz que han transcurrido bajo la égida y dirección de nuestro invicto Caudillo, Francisco Franco, han sido de intenso laborar de todos los españoles para restañar primero las heridas y destrozos que la guerra nos causó, y después para ir transformando profundamente toda la economía española incrementando su riqueza, llevando a su legislación los postulados más avanzados de la Justicia Social contenidos en las principales Encíclicas de nuestros Sumos Pontífices, estableciendo nuevas normas para una auténtica convivencia social a través de nuestra doctrina nacionalsindicalista, aportando al mundo en suma, una serie de valores espirituales y políticos que pudieran ser principios de la nueva estructuración político-social europea que empieza a dibujarse.

Nadie, ni de dentro ni de fuera, que hable con el corazón limpio y el pensamiento transparente, puede negar la gran transformación operada en España en estos veinticinco años de paz entre todos sus hombres y entre todas sus tierras, y con ello el gran beneficio prestado a la Comunidad Occidental y a la paz universal, sin contar con ninguna o escasas ayudas extranjeras y a veces hasta con la negación e incomprensión de muchos, quienes en definitiva habrían de salir beneficiados de nuestro gran esfuerzo.

¡Quiera Dios conservar muchos años la vida de nuestro Caudillo para que España en esta otra nueva etapa que se inicia, a partir de sus pasados veinticinco años de paz, pueda seguir prestando sus mejores servicios con la máxima intensidad y esfuerzo, a esta tan necesaria reivindicación de los valores espirituales sobre los materiales en que se funda la doctrina nacional del Movimiento y que constituyen la única base y fundamento firme para poder construir entre los pueblos una paz verdadera!

Como entonces, mi General: ¡A vuestras órdenes!

¡Arriba España!

Valladolid, gracias a la paz española, demuestra su gran vitalidad y dinamismo

Por SANTIAGO LOPEZ GONZALEZ
(Alcalde de la Ciudad)

El día 1 de abril de 1964 significa, a mi modo de ver, uno de los acontecimientos históricos más trascendentales, ya que al conmemorar veinticinco años de paz española bajo la recta, serena y competente dirección de nuestro gran Caudillo, la Patria ha marcado rumbos claros y definidos de un quehacer político y de un resurgimiento de nuestras posibilidades en el mundo, que ya nadie discute.

España es ahora ejemplo de respeto, de libertad bien ordenada, de coexistencia pacífica con el universo y de un prestigio económico y social impresionante. Nadie puede poner en duda el funcionamiento honesto de hombres de bien, que nos lleva a superar todas las previsiones, que el progreso espectacular de todas las actividades parece un milagro, si todo ello se observa desde el ángulo objetivo de cómo estaba la Patria al finalizar nuestra heroica Cruzada.

Como Alcalde de la Ciudad del Alzamiento me siento muy orgulloso de regir sus destinos en esta fecha histórica en que Valladolid, gracias a la paz española, demuestra su gran vitalidad y dinamismo, y hacer la más solemne y pública información de nuestra lealtad sin límites a Francisco Franco y a los principios del Movimiento.

Como español, el 1. de abril de cada año me produce la más sincera emoción y de mi corazón brota el impulso de la gratitud a nuestro Jefe del Estado, que me lleva a pedir a Dios con el mayor fervor que nos le guarde muchos años.

SGCB2021

EN XXV AÑOS DE PAZ

Realizaciones del Sindicato Español Universitario en Valladolid

Los Colegios Mayores «Reyes Católicos» y «Santa María del Castillo»

Importante labor del Departamento de Ayuda Universitaria

El sacrificio y la unidad han sido las poderosas virtudes que han conseguido de España la nación limpia, abierta a todos y presta a la amistad con quienes la pretenden.

Son veinticinco años de lucha por una estabilidad, por un mejor porvenir. Son veinticinco años de paz por la paz. Y en este cuarto de siglo, los estudiantes, encuadrados en el Sindicato Español Universitario, vienen desarrollando uno de los primordiales papeles en nuestra historia.

El Sindicato Español Universitario, que camina hacia el veinticinco aniversario de su fundación, mantiene izada su bandera y acoge bajo sus múltiples facetas a todos los estudiantes españoles, les protege, les ayuda, les proporciona motivos de evasión y, a la vez, inicia en ellos una política de hermandad, de camaradería.

Valladolid, sede de Distrito Universitario, mantiene vivas una serie de realizaciones que han venido creándose a lo largo de estos veinticinco años.

El Sindicato Español Universitario tiene en nuestra ciudad dos Colegios Mayores, el "Reyes Católicos" inaugurado en el año 1946 como Residencia Universitaria para pasar a ser Colegio Mayor

dos años después, y el Colegio Mayor "Santa María del Castillo", inaugurado, igualmente como Residencia Femenina Universitaria, en el año 1947.

Por estos dos Colegios han pasado miles de universitarios que en la actualidad ejercen una profesión: abogados, médicos, químicos, catedráticos, etc. Y aún continuarán pasando, dejando con su presencia la nota insoslayable del estudiante español, forjado en el S. E. U.

Del Departamento de Actividades Culturales quizá lo más antiguo del mismo sea la Tuna Universitaria, que fue fundada en el año 1940, la cual ha realizado actividades propias de la misma, interviniendo en numerosos festivales y alegrando las calles de la ciudad con sus rondas. El Teatro Español Universitario, fundado tres años más tarde que la Tuna, ha realizado en estos veintiún años numerosísimas representaciones de todo tipo de obras. En el año 1957 consiguió el Teatro Español Universitario de Valladolid un primer premio para el mejor actor, y el pasado año, en el Concurso Nacional celebrado en Pamplona, logró otro primer premio para el mejor actor secundario en la obra de Elmer Rice "La máquina de sumar".

Del Cine-Club también merece la pena hablar si tenemos en cuenta la labor que viene realizando desde hace dos años, patrocinando el estreno de numerosas películas de fama internacional y poniendo en las pantallas toda clase de cintas formativas que exponen a la vez la mejor producción del mercado cinematográfico mundial.

El Departamento de Música, enclavado dentro del de Actividades Culturales, fue creado en el año 1955, consiguiendo el mayor auge durante los años 1957 a 1960 a través de una ininterrumpida serie de audiciones musicales celebradas en uno de los teatros de la ciudad y que culminaron con el Primer Concurso de Música Clásica para Piano y Violín.

El Departamento de Viajes del S. E. U. proporciona durante las vacaciones estivales o las de Navidad extraordinarios cruceros y viajes educativos a los universitarios. Los más importantes realizados hasta la fecha fueron uno a la Exposición Internacional de Bruselas, al que asistieron trescientos cincuenta universitarios, y un viaje a Roma en el año 1950.

De los otros departamentos que rigen en la actualidad en el Sindicato Español Universitario, como son "Guía", "Información", "Gabinete de Estudios", "Regiduría", "S. U. T." y "Ayuda Universitaria", los más importantes son estos dos últimos, de los que intentaremos hacer un breve estudio.

El Departamento de Ayuda Universitaria realiza una importantísima labor en el seno de la vida estudiantil. Pero antes de poner de relieve la labor de este Departamento habrá que detallar otra dependencia, que, si bien no es universitaria, sí depende del Ministerio de Educación Nacional y tiene una intrínseca relación con el Sindicato Español Universitario. Nos referimos a la Comisaría de Protección Escolar.

Según un decreto ley del 19 de julio de 1944, el Estdo español, de acuerdo con el sentido católico del Movimiento, inspirador de su política (así dice), organizó la protección escolar con carácter total y encomendando la dirección del mismo al Ministerio de Educación Nacional, quien la realizaría en coordinación con los organismos estatales y del Movimiento.

En el artículo 34 de dicha ley se creaba en el Ministerio de Educación Nacional el Patronato de Protección Escolar para unificar, impulsar y dirigir todas las manifestaciones de protección y asistencia escolar, pasando a depender de él todos los servicios de tal índole entonces en ejercicio.

Once años después, otro decreto ley determinaba la creación de la Comisaría de Protección Escolar y Asistencia Social, la cual cuidaría de todo lo relativo al régimen de becas y seguro escolar, así como de cooordinar todo lo relativo a las instituciones de asistencia y previsión de profesorado en todos sus grados.

Pues bien, la Comisaría de Protección Escolar, en continuo contacto con el Departamento de Ayuda Universitaria, ofrece al universitario el régimen de becas constituído, que son de ayuda, de bolsa de libros y de comedor.

Las becas han constituído y constituyen un esfuerzo económico que se ofrece al beneficiario para que obtenga en el estudio resultados notables. Cabe entonces destacar la importancia que tiene este Departamento del Sindicato Español Universitario, y no podemos ocultar la importancia de nuestro Distrito, que actualmente posee en su Bolsa del Libro 1.672 volúmenes que se encuentran repartidos por las distintas Facultades y Escuelas Especiales. Son muchos los universitarios que sostienen sus estudios gracias a las becas otorgadas por la Comisaría de Protección Escolar y que de esta manera ven conseguidos sus nobles propósitos de poseer un título profesional y hacer uso de él para el bien propio y el de la Patria.

Y, por último, el S. U. T. o Servicio Universitario de Trabajo, cuya principal misión es la del estudio de los problemas sociales que acucian al trabajador español, procurando, con los medios a su alcance, dar solución a los mismos. El Servicio Universitario de Trabajo realiza a la vez una amplia labor social mediante la enseñanza al analfabeto, la convivencia con el trabajador y el reparto del trabajo con el mismo. Cientos de universitarios marchan durante los meses de verano a trabajar al campo con los labradores, a las minas de carbón, al mar, en esa dura tarea de la pesca; a las fábricas. Y de esta manera ponen más a fondo esa multitud de problemas, unos que parecen insignificantes y otros de gran amplitud, para que el día de mañana, ellos, los universitarios, en un cargo de responsabilidad, sean los primeros en dar soluciones y aplicar los remedios a cada caso.

Valladolid ha sido hace poco testigo de esta labor del Sindicato Español Universitario. Varios grupos de universitarios han estado durante varios días enseñando a leer y a escribir, así como nociones generales de cultura, a la minoría analfabeta de nuestra ciudad.

Estas son las realizaciones que en la actualidad se mantienen en el S. E. U., en el Distrito de Valladolid. Realizaciones que a lo largo de veinticinco años han ido superándose en importancia y que constituyen los pilares en los que se asienta esta juventud estudiosa.

RICARDO RUIZ

La O. J. E.: Magnífica siembra con extraordinarios frutos en la Paz

Una gran obra: El Campamento Provincial «Onésimo Redondo», en Santander

En Valladolid existen seis Hogares de la Organización y un magnífico campo de deportes

Hablando de paz hay que hablar de juventud. Aquellos jóvenes, los casi viejos de ahora, crearon, con la mirada puestata en nosotros, los jóvenes actuales, una organización nacional de juventudes, un Frente de Juventudes, cuando aún no se preveía la victoria más que en los corazones, cuando aún el fragor de la batalla dominaba todos los frentes. Entonces fue creado el Frente de Juventudes.

Hay quien afirma que el Frente de Juventudes no ha hecho nada desde que fue creado, y nosotros decimos a esas personas que están ciegas.

Son miles y miles los jóvenes encuadrados en la Organización Juvenil Española actual, Frente de Juventudes de antes. Son miles y miles de jóvenes los que en estos veinticinco años de paz han disfrutado de multitud de actividades que en la vida no habían podido pasar de ser meros sueños. Son miles y miles de jóvenes que en estos veinticinco años han sabido asimilar el pleno sentido de la palabra camarada, de la palabra amigo.

La Organización Juvenil Española, en estos veinticinco años ha cumplido una misión y la sigue cumpliendo: la de encuadrar a todos los muchachos, la de dirigir sus pasos y educarles en la convivencia social hacia un futuro a todas luces maravilloso, por medio de la comprensión, de la enseñanza, del mando y la disciplina.

No vamos a hablar de la Organización Juvenil orientada en un plano nacional; vamos a limitarnos a exponer realizaciones y actividades desarrolladas por el Frente de Juventudes o por la Organización Juvenil de nuestra provincia a lo largo de estos veinticinco años de paz, que son como un símbolo y que han de perdurar en la Historia.

Quizá lo más importante que posee nuestra Delegación de Juventudes es el Campamento. El Campamento Provincial "Onésimo Redondo".

Este Campamento tiene más de veinticinco años de vida. Veintisiete, para ser más exactos. Nació en el año 1937, y estaba entonces enclavado en Gorliz, en la provincia de Vizcaya. Al año siguiente de su creación pasó a Hornillos, después, a San Vicente de la Barquera, y ya en el año 1947, a su actual emplazamiento en Somo-Loredo, en la provincia de Santander.

Las instalaciones existentes son fijas y propiedad de esta Delegación. Posee un amplio campo donde es levantado el Campamento en sí, barracones-comedor, servicio sanitario, cocinas, lavaderos, comedor al aire libre y un extenso campo de deportes.

En este Campamento se realizan en los meses estivales tres o cuatro turnos para los muchachos de la provincia, cada uno integrado por doscientos cincuenta miembros, lo que supone un promedio anual de setecientos cincuenta a mil acampados, que disfrutan de veinte días en pleno contacto con la Naturaleza, recibiendo clases, dibujando, practicando deportes, con todo cuanto puede constituir motivo de atracción para muchachos de diez a quince años.

En la capital existen cinco hogares: "José Antonio Girón", para "flechas" y "arqueros"; "4 de Marzo", para "flechas" y "arqueros", y otros tres emplazados en el edificio de la Delegación, dos de "flechas" y uno de "arqueros". Aparte de estos cinco, existe otro, el de "cadetes", emplazado en el número 1 de la calle de las Angustias.

Hablar de la labor que realizan estos muchachos en los Hogares sería extenderse demasiado. Digamos que en los momentos que allí pasan practican toda clase de sanas diversiones, bajo la mirada de sus mandos, quienes mantienen en todo momento el orden, no bajo tajantes directrices, sino con la camaradería en que ellos mismos, los mandos, han sido formados anteriormente.

Actualmente hay encuadrados en la Delegación Provincial de Valladolid 3.900 muchachos de la capital y provincia, los cuales intervienen en toda clase de actividades que propone y lleva a efecto cada Hogar, que en toda la provincia alcanzan el número de cincuenta.

(Pasa a la página siguiente)

Obras de "Educación y Descanso":

Exposiciones de pintura y Coros y Danzas de categoría nacional

Fomento del teatro y Revista Hablada "Avance"

La Obra Sindical "Educación y Descanso" ha realizado una labor magnífica en su ámbito provincial.

El espíritu de justicia social y alto sentido humano que informa la legislación española no podía consentir que el productor español, miembro de una sociedad a la que aporta constantemente el fruto de su sudor y el valor de su esfuerzo se sintiese relegado, sin posibilidad de ascender, por falta de medios de fortuna, al legítimo disfrute de un bien ganado descanso.

Si detalláramos día por día y año por año la labor realizada por la Delegación Provincial de "Educación y Descanso" de Valladolid, necesitaríamos muchas páginas para resaltar su labor social y educativa. Nos limitaremos a exponer, a grandes rasgos, el trabajo desarrollado en estos veinticinco años de paz.

En el aspecto cultural se han realizado en Valladolid exposiciones de pintura, con el solo y exclusivo objeto de fomentar y crear vocaciones relacionadas con este arte. En las muchas exposiciones inauguradas, muchos de estos artistas han sido seleccionados para acudir a exposiciones de carácter nacional. Una de éstas se celebró en Valladolid, en la Pérgola del Campo Grande, en el año 1957, que tuvo un destacado éxito, reconocido por la Delegación Nacional de este Departamento.

La creación de Coros y Danzas en Valladolid y Tudela de Duero, portadores de la categoría artística de la ciudad y provincia, han sido unánimemente reconocidos no sólo en el ámbito nacional, sino que en el internacional ha quedado el nombre de Valladolid y su provincia en el más alto pabellón. Sus éxitos artísticos en diversas ciudades europeas, África y en naciones americanas, son el más exponente certificado acreditativo de lo que estos Grupos han realizado en todos los aspectos artísticos y sociales, y de la gran tarea desarrollada en el Departamento de "Educación y Descanso" de Valladolid.

El fomento del teatro, con la creación del Cuadro Artístico Provincial, que ha colaborado intensamente con la Delegación Provincial del Ministerio de Información y Turismo, en el "Carro de la Alegría", es una fiel muestra de lo que se ha hecho y se sigue haciendo en este aspecto.

Con el fin de llevar a las empresas embajadas de cultura y arte, se creó la Revista Hablada "Avance", en cuyas numerosas "páginas" van condensados el humor, la poesía, la literatura, el dibujo, etc., actuando en numerosas pueblos de la provincia y en la ciudad con gran éxito.

Para estimular el diálogo entre la clase trabajadora, se han organizado coloquios, relacionados todos ellos con temas de actualidad.

También, entre los trabajadores vallisoletanos, el tema de la música se ha tocado con gran insistencia, logrando la creación de varias agrupaciones corales en diferentes Grupos de Empresa, que han realizado actuaciones francamente brillantes en demostraciones de tipo nacional.

Y como colofón a esta actuación del Departamento Provincial de "Educación y Descanso" de Valladolid, podemos finalizar diciendo que en la época estival del año en que todo ser humano necesita un merecido descanso, tiene plazas para que sus productores puedan disfrutar de la playa y la sierra durante los meses de verano. Productores y sus familias se benefician de estancias quincenales en las residencias ve-

(Pasa a la página siguiente)

COSECHA DE SU SACRIFICIO Y HEROISMO

MAGNIFICA APORTACION DE LOS EXCOMBATIENTES VALLISOLETANOS EN CINCO LUSTROS DE PAZ

Sin temor a confundirnos, podemos afirmar que estos veinticinco años de paz española que ahora conmemoramos han sido consecuencia del sacrificio de los excombatientes durante la Cruzada de Liberación. Por este motivo es lógico que nuestro Estado y todo el pueblo español hayan encaminado sus deseos a proteger, en esta paz, a las generaciones excombatientes, consideradas como los más firmes cimientos en que había de asentarse el nuevo régimen español y que serían la savia de la que habría de nutrirse la sociedad española.

El decreto de mayo del año 1937 disponía que el cincuenta por ciento de las vacantes de funcionarios se reservaran para los combatientes. La orden del 14 de octubre del mismo año y el decreto del 14 de octubre de 1938 reorganizando el servicio de reincorporación de los excombatientes al trabajo, son muestras bien palpables de lo que estos hombres merecían.

En la paz demostraron una vez más su inquebrantable fe en el Caudillo en aquella concentración del año 1952 celebrada en el Alto de los Leones en el Estadio de Chamartín en el Valle de los Caídos y en el desfile de Madrid.

Y en plena paz se han ido creando Hermandades y Asociaciones, agrupadas en unidades en las que combatieron, las cuales dan fe de su unidad, de su fe, que sigue siendo el cimiento de la Patria. Ahí están las Hermandades de Alféreces Provisionales, de la División Azul, de Marinos Voluntarios, de la Columna Sagardía, las de la Primera y Séptima Banderas de Castilla, la del Alto de los Leones, etc.

Pero falta aún más. Cuando España con su ejemplar y envidiable paz y tranquilidad, cuando con disciplinado silencio han ido transcurriendo los mejores años de madurez, al ritmo de la reconstrucción y del desarrollo nacional, los excombatientes vallisoletanos desean estar en condiciones de que se siga oyendo su voz y de hacer sentir su acción, logrando una Asociación Nacional de Excombatientes para conseguir aumentar y potenciar la fuerza del Movimiento Nacional.

La labor de la Delegación de Excombatientes vallisoletanos ha sido y es callada pero eficaz con respecto a la ayuda que directa o indirectamente los excombatientes de la ciudad y de la provincia reciben siempre que a su Delegación acuden.

A. A. S.

SGCB2021

Hoy, conmemoración de los XXV Años de la Paz

Actos que se celebrarán en nuestra ciudad

Hoy, día 1 de abril, se celebrarán en Valladolid diversos actos para conmemorar el XXV Aniversario de la Paz Española, cuyo programa será el siguiente:

A las doce de la mañana, en la Santa Iglesia Catedral, se celebrará un solemne Te Deum, oficiado por el señor Arzobispo con asistencia de las primeras autoridades.

A las doce y media, en el Teatro Calderón, acto de afirmación patriótica, en el que pronunciará un discurso don Blas Piñar, cerrando el acto el capitán general de la VII Región Militar, don Valero Valderrábano Samitier.

MANIFESTACION DE EXCOMBATIENTES

La Comisión organizadora nos comunica que todos cuantos excombatientes deseen asistir a los actos de hoy, deberán ir a la Catedral, en la que a las 11,30 dará comienzo el responso por los caídos. En dicho acto, y en sitio de honor, figurarán los libros en los que están inscritos todos los muertos en los frentes de combate.

Una vez terminado el "Te Deum", organizado por el Gobierno a través de Capitanía General, se organizará una manifestación patriótica de los excombatientes hasta el Teatro Calderón. Los banderines y guiones de las Hermandades de Excombatientes marcharán al frente de la manifestación. Durante el recorrido, la banda de música del Regimiento de San Quintín tocará marchas e himnos militares y patrióticos.

Las invitaciones cursadas a última hora para el acto de afirmación de Calderón son sin derecho a asiento. Para mayor orden de acomodación dentro del teatro, se ruega atiendan las indicaciones de los acomodadores, que recibirán a su vez órdenes de los delegados de esta Comisión organizadora.

Las invitaciones con derecho a asiento han sido cursadas sin preferencia de jerarquización, teniendo en cuenta que en este acto de afirmación sólo una cosa ha de destacar: La UNIDAD de cuantos lucharon por un ideal.

COMPETICIONES DEPORTIVAS

A las cuatro de la tarde, en el Paseo Central del Campo Grande, partido de balonvolea, entre los equipos del Centro Cultural Vallisoletano y el Seminario Menor.

A las cuatro cuarenta y cinco, en el Estadio de Zorrilla, partido amistoso de fútbol entre el Real Valladolid Deportivo y una selección de aficionados de la Federación Oeste.

A las cinco, en el Paseo Central del Campo Grande, partido de "mini-basket" entre dos selecciones del Hogar Juvenil "4 de Marzo".

A la misma hora, en la cancha de las Piscinas, partido de baloncesto femenino entre los equipos D. Y. E. F. F. y Valladolid Sección Femenina.

A las seis de la tarde, en la misma cancha, partido de baloncesto masculino entre los equipos Castilla G. F. y San Fernando F. J.

PROYECCIONES DE CINE

A las cuatro y a las siete de la tarde se celebrarán veladas de cine, en los locales y con los programas que a continuación se indican:

Teatro de la Guardia de Franco.—A las siete de la tarde: Película, "Otros tiempos". Documental, "¡Presente!"

Teatro del Frente de Juventudes (calle Muro, 7).—A las ocho de la tarde: Película, "Camino de la paz". Documental, "José Antonio".

Teatro del Hogar Juvenil Barrio Girón.—A las cuatro y a las siete de la tarde: Película, "Camino de la paz". Documental, "José Antonio".

Teatro del Hogar Juvenil "4 de Marzo".—A las cuatro y a las siete de la tarde: Película, "Sin novedad en el Alcázar". Documental, "La paz de España".

Teatro de la Congregación de Luises.—A las cuatro y a las siete de la tarde: Película, "La bestia de la montaña". Documental, "Vía Crucis".

Teatro del Colegio Mayor "La Salle".—A las siete de la tarde: Película, "La espera". Documental, "Vía Crucis".

La asistencia a estas representaciones se efectuará mediante invitación, que será facilitada gratuitamente en las distintas salas de exhibición.

ACTUACION DE LA BANDA DE SAN QUINTIN Y COROS Y DANZAS DE LA SECCION FEMENINA

Se pone en conocimiento del vecindario que, además de los actos ya anunciados para celebrar el veinticinco aniversario de la Paz Española, a las ocho de la tarde, en la Plaza Mayor, frente al Ayuntamiento, se celebrará un festival con la actuación de la Banda del Regimiento de San Quintín y de los Coros y Danzas de la Sección Femenina. Al terminar dicha actuación habrá sesión de fuegos aéreos disparados desde la terraza del Ayuntamiento.

Obras de "Educación y Descanso"

(Viene de la página anterior)

raniegas, situadas en diferentes puntos de España, donde por donaciones ínfimas pueden disfrutar del aire y del sol, el mar y la sierra.

Antes de nuestro Movimiento, apenas unas colonias escolares —esporádicas y raras— se asomaban al mar, a alguna que otra playa, o se dispersaban muy humildemente por algún que otro lugar de las sierras. Hoy puede decirse que el veraneo del trabajador es un movimiento general: por doquier tropezamos con un albergue, una colonia, un hogar, un campamento de verano o una Residencia donde un profundo sentido de hermandad pone en íntima comunicación de vida y de bienestar a hombres y familias entre sí, de diversos oficios, procedentes de distintas provincias, del campo y de la ciudad y de categorías laborales diferentes.

Pero no es nuestro propósito hacer propaganda del contraste, tan notable, que resalta por sí mismo. Sencillamente lo que nos proponemos registrar aquí, con toda objetividad, es la importancia de esta obra de comunicación y de asistencia, que cada año se va perfeccionando en lo posible y que por su eficacia y extensión progresiva coloca a España a la cabeza de otros países en orden a la protección más solícita de quienes ofrecen su esfuerzo y su trabajo al servicio de la comunidad nacional.

Cuando un día fue aprobado el Fuero del Trabajo, Francisco Franco supo trazar los principios a los que debería ajustarse toda la actividad encaminada al mejoramiento de la vida laboral en sus aspectos material y espiritual: "Todo trabajador tendrá derecho a unas vacaciones anuales retribuídas, para proporcionarle un merecido reposo, organizándose al efecto las instituciones que aseguren el mejor cumplimiento de esta disposición."

Ahora, en este XXV aniversario de la paz española, podemos decir orgullosos que se ha cumplido este ambicioso empeño de una Patria justa y más cristiana, y el peso y el honor de esta silenciosa labor, justo es decir que ha correspondido a la Obra Sindical de "Educación y Descanso", que desde su creación se preocupa por el bienestar del productor español, que ha puesto a disposición de los hombres que trabajan lugares antes reservados para ricos, por un recto espíritu de justicia que busca la hermandad entre todos los españoles.

Esto es, en síntesis, lo realizado por "Educación y Descanso" de Valladolid en estos veinticinco años de paz y de bienestar española.

A. ALVARO SERNA

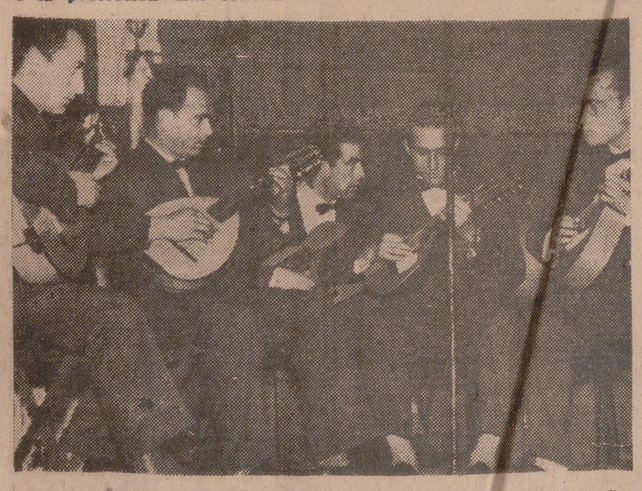

Los alumnos que actualmente cursen estudios de grado medio presentarán sus solicitudes a través de la Secretaría de los centros docentes respectivos. En el caso de que el alumno pretenda trasladarse de Centro en el próximo curso académico 1964-65, deberá remitirla a la Secretaría del Centro en que vaya a matricularse en el próximo curso, pero previamente la petición habrá de ser informada por el Centro en el que estudie actualmente.

LA JUNTA DEL BANCO HISPANO AMERICANO

Elocuente intervención del consejero delegado, excelentísimo señor don Luis de Usera

El ejercicio de 1963 ha sido el más brillante de su historia

Bajo la presidencia del excelentísimo señor don Juan Antonio Basagoiti y Ruiz, se celebró, el pasado domingo, la Junta general de accionistas del Banco Hispano Americano. El amplio patio de operaciones del Banco estaba completamente lleno, con gran asistencia de accionistas, que representaban alrededor de 82 por 100 del capital social.

El ejercicio de 1963 del Banco ha sido francamente bueno. La creciente actividad nacional, que por ser creciente excede a la lograda en cualquier tiempo pasado, tiene su reflejo en las cifras de recursos disponibles, que se aproximan a los 71.000 millones de pesetas, en tanto que las cantidades restituídas al cuerpo económico de la nación en forma de créditos y de inversiones supera los 65.000, en franco avance sobre los mismos conceptos del año anterior.

Como es natural la mayor actividad que se deriva de la actuación con tan mayores disponibilidades tiene que producir una proporcional utilidad que ha hecho posible absorber el importante aumento que han experimentado los gastos de explotación y destinar 265 a los fondos de reserva, con lo que éstos han quedado cifrados en 2.555 millones para un capital desembolsado de 900 millones de pesetas.

La bien editada Memoria ofrece un amplio y detallado informe de las principales cifras alcanzadas por el Banco durante el pasado ejercicio, así como la brillante labor realizada por la entidad en todos los aspectos.

Refleja la intervención en las diversas operaciones financieras, tanto de emisión de valores bonos, obligaciones, cédulas para inversiones, etc., etc. También se refiere con datos elocuentes a las obras de ampliación y reforma de sus instalaciones, así como la adquisición en propiedad de locales donde tiene instaladas sus dependencias.

La Junta constituyó un verdadero regalo para los accionistas, ya que el acierto del consejero delegado le llevó a escoger para su informe ante la Junta el palpitante tema de la política bancaria. A la actualidad del tema se unía el dominio y la facilidad de expresión del orador, por lo que los cientos de accionistas se mantuvieron pendientes de su palabra, recibiendo, desde los distintos puntos de vista que puede enjuiciarse el desarrollo de la política bancaria una sucesión de razonamientos, supuestos y posibilidades que forman el entramado en el cual se han ido asentando las decisiones del Consejo del Banco Hispano Americano. Posición que es una confirmación a los proyectos y pensamientos del Consejo, manifestados a grandes rasgos por el señor Usera ante la asamblea de accionistas del pasado año.

La Junta agradeció vivamente, y así lo expresó con sus aplausos, la exposición práctica de política bancaria que hizo el señor Usera. Por otra parte, la ausencia de referencia a otros temas siempre de actualidad, como la situación económica internacional y el ejercicio en la economía española, quedaban compensados con el mayor y autorizado contenido que el Servicio de Estudios del Banco les ofrecía en el informe sobre la situación económica en 1963, que era entregado juntamente con la Memoria.

Se refiere el orador al Plan de Desarrollo Económico y Social con singular acierto, y expresa un esperanzado optimismo respecto a 1964, ya que la economía española se asienta sobre unas bases firmes y estables. Habla del equilibrio de la Hacienda pública e igualmente de la balanza de pagos.

En su disertación destaca cuatro temas fundamentales: política monetaria, política de crédito, bancos comerciales y bancos industriales, para terminar diciendo que la actuación del Banco Hispano Americano se ha ajustado a los deseos del Gobierno (coeficiente de liquidez mínimo de un 13 por 100).

La última parte del informe del señor Usera estuvo dedicada a examinar las cifras del balance, que, como todos los años, superan notablemente las del anterior. La cifra de inversiones sube en 4.275 millones de pesetas, y la de depósitos, en 3.249 millones. El beneficio neto es de 2.355 millones de pesetas, con aumento de 395 millones. Los gastos generales suponen 1.693 millones de pesetas, con aumento de 357 millones, en su mayoría por aumentos en la retribución del personal. Expresa su satisfacción porque se puedan pagar más los servicios de quienes dedican toda su actividad al servicio del Banco. El Consejo está plenamente satisfecho de la labor del personal. El beneficio líquido es de 616 millones repartiéndose el máximo dividendo que permite la ley y se aumentan las reservas en 265 millones de pesetas.

Trata de la ampliación de capital, y manifiesta que el Banco Hispano Americano se propone hacerlo por un importe de 100 millones de pesetas, con lo cual se redondea el capital social en 1.000 millones de pesetas. La fecha y los plazos serán los acostumbrados.

Expresa por último la gran satisfacción que produce al Consejo el aumento constante del número de accionistas, que asciende en la actualidad a 14.451.

El señor Usera fue muy aplaudido al finalizar su brillante y claro informe. Seguidamente intervino el accionista señor Gil de Reboleño, quien fue ampliamente contestado por el consejero - delegado, aprobándose a continuación por aclamación y entre aplausos todas las propuestas que figuraban en el orden del día.

IBERIA anuncia a sus clientes y amigos que desde 1.º de abril se han modificado los horarios de su red en la siguiente forma:

SALIDAS DE MADRID a:

VUELOS TRASATLANTICOS

BERMUDAS	Miércoles y domingos.	DC-8	9,05 h.
BOGOTA	Martes.	"	10,00 h.
Buenos Aires	Lunes y viernes.	"	1,00 h.
CARACAS	Martes.	"	10,00 h.
	Jueves y sábados.	"	16,15 h.
HABANA	Lunes.	S. Const.	18,30 h.
LIMA	Martes.	DC-8	10,00 h.
MEJICO	Miércoles y domingos.	"	9,05 h.
MONTEVIDEO	Viernes.	"	1,00 h.
NUEVA YORK	Diario.	"	13,30 h.
Río de Janeiro	Lunes y viernes.	"	1,00 h.
San Juan de P. Rico	Martes.	"	10,00 h.
	Jueves y sábados.	"	16,15 h.
Sta María (Azores)	Lunes.	S. Const.	18,30 h.
Santiago de Chile	Lunes y viernes.	DC-8	1,00 h.

VUELOS EUROPEOS Y AFRICA

BRUSELAS	Miércoles y domingos.	Caravelle	16,25 h.
	Sábados.	"	11,35 h.
FRANKFURT	L. X. V. D.	DC-8	13,15 h.
LISBOA	Diario.	S. Const.	11,25 h.
	Lunes y miércoles.	DC-8	13,30 h.
LONDRES	Diario.	Caravelle	9,55 h.
	L. X. V.	"	20,00 h.
MILAN	L. X. V.	"	16,15 h.
PARIS	Diario.	DC-8	13,10 h.
ROMA	M. J. S. D.	Caravelle	16,05 h.
ZURICH	Diario.	"	10,00 h.
BATA	Lunes.	S. Const.	17,05 h.
	Miércoles.	"	21,05 h.
CASABLANCA	Viernes y domingos.	Metrop.	11,10 h.
EL AAIUN	Lunes y miércoles.	"	11,10 h.
SIDI IFNI	Lunes y miércoles.	"	11,10 h.
TANGER	Martes y sábados.	"	13,20 h.

VUELOS NACIONALES

BARCELONA	Diario.	Caravelle	8,00 h.
	Diario.	Metrop.	9,00 h.
	Diario.	"	12,30 h.
	Diario.	"	14,00 h.
	Diario.	"	18,15 h.
	Diario.	"	19,15 h.
	Diario.	S. Const.	20,15 h.
IBIZA	Diario.	Metrop.	10,05 h.
LAS PALMAS	Lunes y miércoles.	"	11,10 h.
	L. M. J. V.	Caravelle	14,55 h.
	Jueves.	DC-8	16,15 h.
	Lunes.	S. Const.	17,05 h.
	Diario.	DC-8	20,50 h.
MALAGA	L. X. V.	Metrop.	8,50 h.
	Diario.	"	11,00 h.
	Diario.	"	16,05 h.
	M. J. S. D.	"	16,45 h.
	Diario.	"	20,45 h.
MELILLA	M. J. S. (vía Málaga).	"	11,00 h.
PALMA	Diario.	S. Const.	12,00 h.
	Diario.	Caravelle	18,20 h.
	Jueves.	S. Const.	21,05 h.
SEVILLA	M. J. S. D.	Metrop.	8,50 h.
	L. X. V. D.	"	11,10 h.
	Diario.	"	16,00 h.
	L. X. V.	"	16,45 h.
TETUAN	Miércoles (vía Sevilla).	Metrop.	11,10 h.
	Domingos (vía Sevilla)	"	16,00 h.
TENERIFE	L. X. V. D.	Metrop.	11,10 h.
	Diario.	S. Const.	16,35 h.
VALENCIA	Diario.	Metrop.	10,05 h.
	Diario.	"	20,35 h.

IBERIA
LINEAS AEREAS DE ESPAÑA

Para mayor información, reserva de plazas o venta de billetes, diríjanse a su Agencia de Viajes o a nuestras oficinas de Madrid, PLAZA DE CANOVAS, 4 — TELEFONO 221 82 30

Revista Hablada «Avance» en la Casa Sindical

Con motivo de cumplirse en este día los XXV Años de Paz, la Obra Sindical "Educación y Descanso", uniéndose en espíritu y obra a los organismos que celebran actos conmemorativos, ha organizado para esta tarde, a las siete, en el salón de actos de la Casa Sindical, la edición de un número extraordinario de su Revista Hablada "Avance", con el siguiente programa:

1.ª página: "Editorial". 2.ª página: "Poesía", por Vergara Gil. 3.ª página: "Canción", los "Géminis". 4.ª página: "Teatro": "Caso de amnesia", por Angel Rojo y Santiago Quintero. 5.ª página: "Canción Española", por Enrique Rodríguez y Eduardo Domínguez. 6.ª página: "Prestidigitación", por José Arroyo. 7.ª página: "Teatro": "Dulce hogar", por Amparito Magdaleno y Jesús Panizo. 8.ª página: "Canción Moderna", por los "Jolly". 9.ª página: "Humor" por Paquilín y Manolo, payasos.

La O. J. E.: Magnífica siembra con extraordinarios frutos en la paz

(Viene de la página anterior)

La Organización Juvenil Española de Valladolid ha intervenido con sus muchachos en los Concursos de Formación Profesional, Industrial y Artesana, consiguiendo unos dieciséis premios nacionales y cuatro internacionales.

Otra de las más interesantes actividades de la Delegación Provincial de Juventudes es la Escuela de Aeromodelismo, donde los muchachos, aparte de divertirse en la construcción de planeadores y aparatos a motor, asimilan una enseñanza a todas luces interesante, como es la navegación aérea.

Mantiene en nuestra ciudad esta Delegación un campo de deportes, cuyas pistas son de las mejores de España, y unas piscinas en las que se celebran numerosos campeonatos interprovinciales y regionales.

En la labor formativa de los muchachos de la O. J. E. encontramos la reciente de los monitores de tráfico, de tan magníficos resultados y tan aplaudidos por todos los vallisoletanos.

Culturalmente se celebran representaciones teatrales de "Teatro de escuadra", y no están lejanas las fechas de abril del pasado año, en que el Grupo de Teatro de esta Delegación consiguió en Zamora, en el Concurso Nacional de Teatro de Juventudes, cinco premios para una misma obra. Se editan periódicos murales, de escuadra, y hasta hace poco esta Delegación ha estado lanzando al público un extraordinario periódico que, bajo el título de "Castilla Juvenil", exponía de una manera clara la afición de grupos de integrantes de la O. J. E. hacia la literatura periodística, consecuencia de la actividad realizada durante varios años por un Club Juvenil de Prensa.

Estas son, en resumidas cuentas, algunas realizaciones y actividades de la Delegación Provincial de Juventudes, que contará próximamente con un Colegio Menor. Una clara muestra de la labor de la O. J. E., modelo de formación juvenil que está siendo adoptada en muchos aspectos por algunos países europeos y árabes.

Una magnífica siembra que ha dado extraordinarios frutos en la paz, en esta paz de un cuarto de siglo. R. R.

Almacenes LAS ALDABAS
D. Domingo e Hijos
TEJIDOS Y CONFECCIONES
Teresa Gil, 16 - Teléfono 21549
Duque de la Victoria, 5 - Teléfono 22679

SGCB2021

ETAPAS DE PAZ Y TRIUNFO DE FRANCO

Dentro de los XXV años de la Victoria

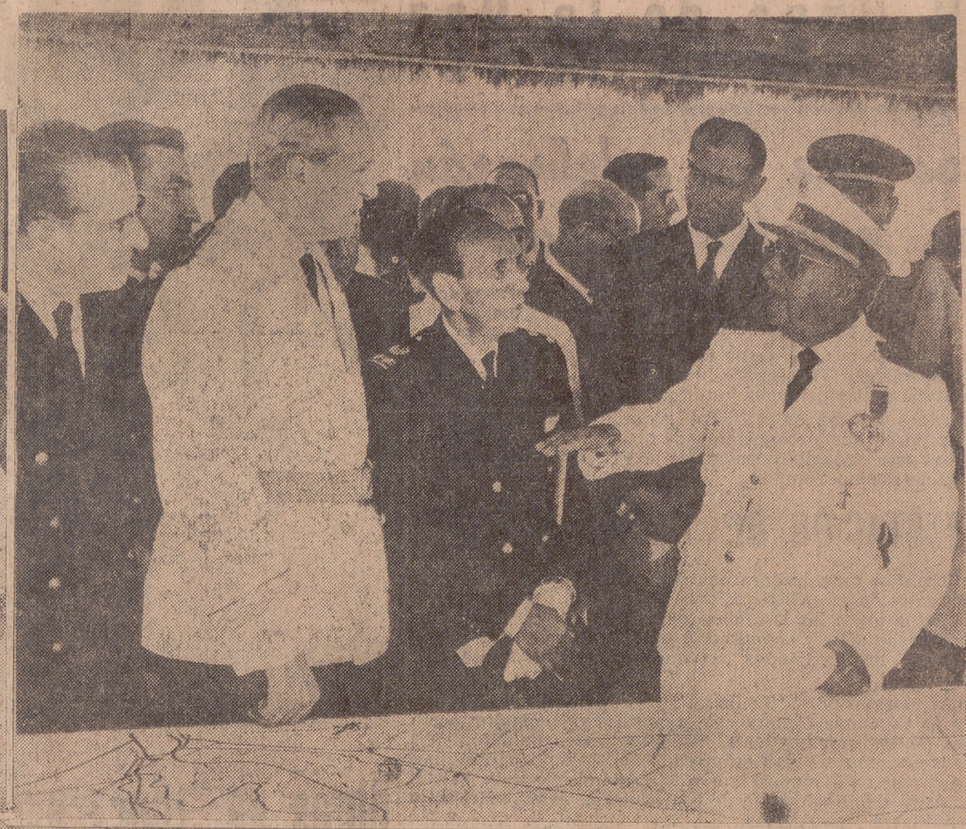

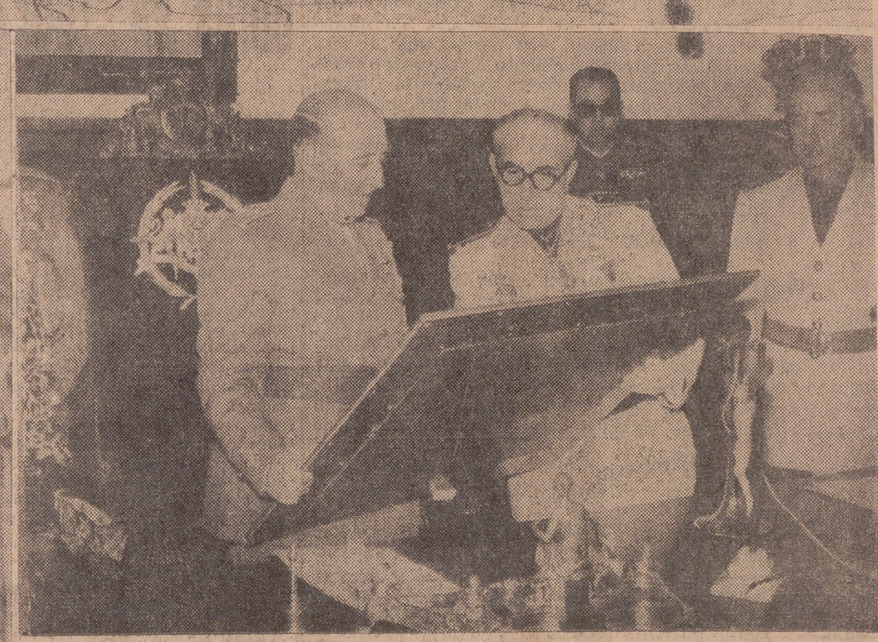

A Valladolid y su Tierra de Campos dedicó jornadas inolvidables

Esta sucesión de fotografías corresponde a algunos actos inolvidables en que intervino el Caudillo, forjador de la Victoria y de la Paz. En ellas aparece recibiendo las conclusiones del Consejo Económico Sindical de la Tierra de Campos, en septiembre del año 1962; examinando el gráfico de la Tierra de Campos y ante el gráfico explicativo del curso y las obras del río Esgueva. Después, el Caudillo está haciendo entrega de una de las viviendas del "4 de Marzo", en octubre de 1959, y a continuación recibiendo el pergamino de otorgamiento de la Medalla de la Provincia, el mismo día. Por fin, una impresionante fotografía de Valladolid aclamando al Caudillo ante la Diputación Provincial, durante el discurso memorable que con ocasión de este acto pronunció.

SGCB2021

Libertad
DIARIO NACIONAL - SINDICALISTA • FUNDADO POR ONESIMO REDONDO EL AÑO 1931

APOYADO EL GOBERNADOR POR EL EJERCITO

EL ESTADO BRASILEÑO DE MINAS GERAIS SE LEVANTA CONTRA EL GOBIERNO CENTRAL

Y se proclama Estado libre y soberano

RIO DE JANEIRO, 31. — (Urgente).—Las tropas federales estacionadas en el Estado de Minas Gerais, el segundo en extensión de Brasil, se han levantado esta noche contra el Gobierno. Parece estar implicado en la revuelta el Gobierno estatal de la región.

Un portavoz militar de Belo Horizonte, capital del Estado de Minas Gerais, ha declarado: "El presidente Joao Goulart ya no tiene jurisdicción sobre este Estado. Si el Presidente envía un general para interferir nuestra situación, ese general será detenido en el propio aeropuerto."

Las tropas rebeldes han jurado lealtad al gobernador del Estado, Magalhaes Pinto, quien ha manifestado haber recibido mensajes de solidaridad de los gobernadores de los Estados de Sao Paulo, Paraná y Río Grande do Sul.

El gobernador de Minas Gerais, Magalhaes Pinto, ha encargado al senador Milton Campos para que redacte una nueva Constitución en la que se consagre la separación de Minas Gerais de la Unión Federal y se considere como un Estado libre y soberano ese territorio, ha anunciado la «Radio Difusora de Sao Paulo».

De acuerdo a esta emisora, el comandante de la IV División de Infantería, estacionada en Belo Horizonte, ha tomado el mando de las tropas federales de todo el Estado y de las fuerzas de policía locales. Se han controlado todos los conductos de entrada y salida del Estado

(Pasa a la página décima)

A partir del 1.º de Abril comenzó la tarea de reconstrucción de España

Ello se logró mediante el trabajo de todos los españoles

Por DON VALERO VALDERRABANO SAMITIER
(Capitán General de la VII Región Militar)

HOY hace veinticinco años, en aquel parte de guerra memorable, nuestro Caudillo daba por terminada la Guerra de Liberación Nacional.

Efectivamente: ¿Qué quedaba del ejército rojo días antes de aquel 1.º de abril? Unas bandas de fugitivos desmoralizados; unos jefes sin mando sobre sus Unidades, incapaces de reaccionar para constituir una última defensa; un material y armamento de todas clases abandonado, y una población hambrienta que ya no controlaba.

Pero sus dirigentes se pusieron a buen recaudo. Automóviles en los que cruzaban la frontera pirenaica, barcos y aviones fueron utilizados para transporte de los gerifaltes a fin de ponerse a salvo; eso sí, bien provistos de bienes que no les pertenecían.

AUNQUE la conquista de Cataluña por las tropas nacionales suponía el final de la campaña, los marxistas pretendieron prolongar la resistencia en sus últimos reductos del Centro, Levante y sur de España, resistencia que los generales Saliquet, Orgaz y Queipo de Llano redujeron, respectivamente, en los últimos días de marzo, devolviendo la paz a esta España atormentada durante tantos años.

Y a partir de aquel 1.º de abril comenzó la tarea de reconstrucción de la España destrozada por la furia roja, y rehacer su economía mediante una administración austera, pasando en estos años de la pobreza al bienestar actual, y la solidez de nuestra moneda.

ELLO se logró mediante el trabajo de todos los españoles que quisieron contribuir a aquella labor, sin distinción de bandos y gracias a la era de paz que disfrutamos desde hace un cuarto de siglo, porque así lo quiso la Providencia y el acierto del hombre excepcional que rige los destinos de la Patria.

Que Dios nos siga favoreciendo y conserve durante muchos años la vida de nuestro Caudillo, es el ferviente deseo, en este aniversario de la paz, de todo aquel que se estime hombre agradecido y buen español.

PREMIOS PARA JESUS VASALLO Y JUAN JESUS RODERO

Con verdadera satisfacción recogíamos ayer el fallo del concurso periodístico convocado por el Ministerio de Información y Turismo para conmemorar los Veinticinco años de Paz Española. Y ello por un doble y significativo motivo: haber sido publicados en nuestras columnas dos de los trabajos premiados en tan importante certamen, y ser obra ambos de dos entrañables y queridos compañeros. Por eso, a la natural satisfacción profesional que da este reconocimiento de un criterio periodístico, puesto de manifiesto en el tratamiento y valoración de la actualidad española, se une en este caso el íntimo y personal júbilo de ver tan especialmente distinguidos a Jesús Vasallo y Juan Jesús Rodero.

A ambos, antiguo director el primero de LIBERTAD y hoy Director Técnico de la Prensa del Movimiento, y compañero el segundo de nuestra cotidiana tarea, queremos hacerles llegar, junto a nuestra gratitud por su aportación al prestigio del periódico, la expresión de nuestra felicitación más cordial y entrañable.

PERECIERON ESQUIMALES DE LEJANAS ZONAS

ALASKA: PROBABLEMENTE NUNCA SE SABRAN LAS VICTIMAS DEL TERREMOTO

En Wáshington fue registrado el movimiento

Puente aéreo entre Estados Unidos y Alaska para llevar medicamentos

ANCHORAGE (Alaska), 31.—Quince gigantescos transportes de la Fuerza Aérea norteamericana han realizado un vuelo desde la base de McChord, en Wáshington, hasta el aeródromo de Elmendorf, conduciendo suministros de primera necesidad, por un total de más de mil toneladas.

La lista de víctimas conocidas y presuntas se elevó a 162 en el Estado de Alaska, a consecuencia del terremoto y de las grandes olas marinas que le siguieron. Pero funcionarios del Estado temen que quizá centenares de habitantes de las islas aleutianas y esquimales hayan perecido en las lejanas zonas y, probablemente, nunca se conocerá la lista completa.

Cifras no seguras informan que en Anchorage se sabía de 55 personas heridas y otras trece murieron, desapareciendo otras 18 en California y Oregón a consecuencia de las olas.

Una peligrosa capa de petróleo de los destrozados tanques de Seward se ha extendido por la bahía de Cook, y el servicio de guardacostas vigila extensamente para evitar incendios.—Efe.

WASHINGTON, CONMOVIDO

WASHINGTON, 31.—El temblor de tierra de Alaska conmovió a Wáshington, capital de los Estados Unidos, y probablemente a varias otras ciudades norteamericanas tan alejadas de Alaska como Boston afirmó ayer la Oficina Nacional de Medidas.

Los instrumentos de la Oficina, cuya sede se encuentra en Wáshington, indican que la ciudad fue elevada dos centímetros y medio, después fue "hundida" cinco centímetros, para ser de nuevo elevada cinco centímetros antes de volver a su posición primera. Estos fenómenos se produjeron a lo largo de unas dos horas en la tarde del viernes. El suelo también fue desplazado horizontalmente en un muy lento movimiento de rotación.—Efe.

SEWARD (Alaska).—Vista aérea de las casas demolidas en esta localidad por causa de las olas levantadas por el terremoto de Alaska.—(Foto Cifra.)

APOYADOS POR CARROS Y AVIACION

Miles de soldados combaten en la frontera etíope-somalí

Mientras los negociadores anunciaban haber llegado a un alto el fuego

DIREDAWA (Etiopía), 31. — Miles de soldados somalíes y miembros de tribus, apoyados por carros de combate y armas pesadas, han lanzado ataques por sorpresa contra posiciones fronterizas en disputa, según informa el alto mando fronterizo etíope.

La nueva lucha en la provincia de Ogaden se ha registrado mientras los negociadores políticos anunciaban haber llegado a un acuerdo sobre el "cese del fuego" y una retirada militar conjunta.

Los oficiales etíopes dicen que sesenta somalíes fueron muertos y "numerosos" heridos en la lucha, y que varios carros de combate fueron destruídos.

CUATRO AVIONES ETIOPES BOMBARDEARON LA CIUDAD DE HARGEISA

Cuatro aviones etíopes han bombardeado hoy, en repetidas pasadas la ciudad de Hargeisa, capital de la región septentrional de Somalia, según informa un portavoz gubernamental somalí, el cual añade que las fuerzas de Etiopía también han desencadenado ataques masivos terrestres contra el puesto fronterizo somalí de Tugwajalech, pese al acuerdo de "alto el fuego" logrado en Jartum (Sudán) entre las delegaciones etíope y de Somalia.

LISTA DE MUERTOS

La batalla iniciada en la tarde del domingo entre etíopes y somalíes en Tog Wachaleh (Ogaden) ha cesado esta mañana, se ha anunciado en Addis Abeba, donde se señala, por otra parte, nueva actividad militar en Inegoha, al este de Tog Wachaleh, mientras la calma reina en los otros sectores del "frente".

El Ministro etíope de Información precisó que en Tog Wachaleh las fuerzas etíopes habían tenido ocho muertos y catorce heridos, habiendo sufrido los somalíes pérdidas mucho mayores: más de 140 muertos y una cifra todavía más alta de heridos.—Efe.

TELEGRAMAS CURSADOS POR EL ALCALDE

Con ocasión del XXV Aniversario de la Paz

Jefe Casa Civil S. E. Jefe Estado. — Palacio Oriente. Madrid.

Ruégole haga llegar S. E. Jefe Estado acuerdo Ayuntamiento mi presidencia de testimoniarle hoy más que nunca fervorosa inquebrantable adhesión motivo veinticinco años Paz Hispánica, firmemente lograda y mantenida gracias su genio gobernante, exigiendo, bien de España, siga largo tiempo al frente sus destinos. Salúdale.

Don Agustín Muñoz Grandes. — Vicepresidencia del Gobierno. Madrid.

Hónrome comunicar a Vuecencia acuerdo Ayuntamiento mi presidencia expresarle sincera adhesión y reconocimiento sus muchos servicios a la Patria, contribuyendo destacadamente forjar veinticinco años benemérita paz española.—Salúdale.

Don Camilo Alonso Vega. — Ministerio Gobernación. Madrid.

Por acuerdo Ayuntamiento mi presidencia, me honro elevar a Vuecencia respetuoso testimonio de adhesión y saludo, así como reconocimiento sus destacados servicios a la Patria para conquista veinticinco años espléndida y fructífera paz española.—Salúdale.

Sr. D. José Solís Ruiz. Secretaría General del Movimiento. Madrid.

Con motivo veinticinco años paz ganada Caudillo y apasionado servicio Falange Española, te expreso acuerdo Ayuntamiento mi presidencia, saludos brazo en alto, adhesión y firme propósito defender principios gloriosos Alzamiento Nacional. Saludos. — SANTIAGO LOPEZ GONZALEZ, Alcalde de Valladolid.

Los manuscritos de Hemingway, a la Biblioteca "Kennedy"

WASHINGTON, 31. — Como contribución a la Biblioteca "John F. Kennedy", que en memoria del asesinado presidente va a edificarse en la Universidad de Harvard, la viuda de Hemingway ha donado todos los manuscritos, anotaciones y cartas del mismo.—Efe.

Don Blas Piñar y el Capitán General hablarán hoy en el Teatro Calderón

Se reitera a todos cuantos han tomado parte en la Cruzada Nacional y División Azul la invitación cursada para asistir a los actos que con motivo de los XXV años de la Victoria organizan los excombatientes de Valladolid.

Dichos actos darán comienzo a las once y media, en la Catedral, y a los mismos se deberá asistir de paisano, pudiendo llevar cada uno las condecoraciones ganadas en la guerra.

Los hijos varones mayores de dieciséis años pueden acompañar a los excombatientes a dichos actos.

Hasta las diez de la mañana de hoy podrán recogerse en las distintas Hermandades las reservas de asiento para el acto de Calderón, en el que hablarán don Blas Piñar y el capitán general de la VII Región Militar, don Valero Valderrábano Samitier.

COMPROMISO MATRIMONIAL DEL DUQUE DE AOSTA

FLORENCIA (Italia), 31.—El duque Amadeo de Aosta, que cuenta veinte años de edad, declaró ayer en esta ciudad que su enlace matrimonial con la princesa Claudia de Francia se celebrará el 21 de junio en Ranholas (Portugal).

Actuarán de testigos en la ceremonia el exrey Humberto el exrey Miguel de Rumania y el príncipe don Juan Carlos.

EL JEFE DEL ESTADO CONCEDE UN INDULTO GENERAL

Con motivo de los XXV Años de Paz

Para conmemorar el XXV aniversario de la Paz Española, Su Excelencia el Jefe del Estado, al igual que en solemnes ocasiones anteriores, ha hecho uso generoso de la facultad de gracia en materia de indulto.

Es éste el noveno de los concedidos con carácter general. El primero de ellos, otorgado por decreto de 9 de octubre de 1945, indultó de las penas impuestas o que procediera imponer por los delitos de rebelión militar contra la seguridad del Estado o el orden público cometidos hasta el 1 de abril de 1939. El último lo fue en 24 de junio del pasado año, con motivo de la exaltación al solio pontificio de Su Santidad el Papa Pablo VI. Todo ello, además de los beneficios de redención de penas por el trabajo y de libertad condicional.

Una muy destacada especialidad encierra el indulto que ahora se concede, y es la eliminación del Registro Central de Penados y Rebeldes de todos los antecedentes o anotaciones derivados de las condenas correspondientes a los delitos comprendidos en el indulto general de 1945, con la previa remisión total de las penas accesorias que pudieran estar pendientes de cumplimiento.

Además de esta importante medida, que viene a borrar y a hacer desaparecer todo antecedente de los delitos comprendidos en el citado indulto de 1945, también se concede una rebaja de la sexta parte de las penas privativas de libertad por hechos cometidos hasta el día de hoy (1 de abril de 1964). Este indulto es también aplicable a los reincidentes y reiterantes. Los beneficiados y la población reclusa se unirán así a la satisfacción de todos los españoles en esta jubilosa efemérides.

LA GUERRA DE ESPAÑA EN LA TELEVISION FRANCESA

PARIS, 31. (Del corresponsal de Efe.)—Bajo el título de "Hace veinticinco años", la televisión francesa ha dedicado una de sus "ediciones especiales" de la actualidad televisada al fin de la guerra española. En el curso de una síntesis cinematográfica, realizada sobre documentales de la Cinemateca, aparecieron en las pantallas las escenas más diversas de la contienda: liberación de Toledo, Madrid y Barcelona, llegada a Madrid de las brigadas internacionales, etc.

Establecía claramente una comparación entre ambas zonas, apreciándose claramente el lamentable espectáculo de las milicianas uniformadas con "monos" desfilando por las calles madrileñas, frente a las muchachas de "Auxilio Social" y de "Ayuda a Frentes y Hospitales" reunidas en la Plaza Mayor de Salamanca.

SGCB2021

buenos días Valladolid

La gente que bebe vino en los bares —que es bastante— está quejosa del abuso que ha supuesto la elevación de cada «chato», desde sesenta céntimos a una peseta, sin contar con los clientes. Cuando unos cuantos se reúnen en donde sea para subir algo —lo contrario es muy anormal—, ¿quién representa a los consumidores? Sucede que hay casos, como éste, de modesto escándalo, que nadie sabe ahora cómo dar marcha atrás, y el «chato» —que se llamó «deca» durante docenas de años, porque nadie tenía prisa en hacer ricos a los industriales, como ahora— seguirá a peseta por los siglos de los siglos, a no ser que a fin de año haya otra subida como ésta, y a beber agua del caño de Argales, si queda.

El vino no ha subido más que en los bares vallisoletanos —quizás en los bares de otra ciudad también haya sucedido lo propio—. En el campo no sólo no ha subido, sino que ha bajado, y ahora, para evitar que muchos miles de cosecheros se arruinen del todo, la Presidencia del Gobierno —ya el año pasado— tuvo que constituir una Comisión de Compras de Excedentes de Vino, amparando a los agricultores —algo que no ha sucedido con las patatas— de las aves de rapiña que olisqueaban los campos manchegos, levantinos, catalanes, aragoneses y murcianos para llevarse la cosecha entera del año pasado por dos perras gordas, aprovechándose de la falta de exportación de vinos a Francia o para provocarla después de la adquisición, que es para lo que carecen de gracia los campesinos, llámense viticultores o como ustedes quieran... Es posible que los bares de Valladolid, por razones que no tengan que ver demasiado con la cosecha última —sobran caldos de la de 1962 todavía y son muy ricos—, hayan elevado su vino, pero parece exagerada elevación la de un 66 667 por ciento sobre el importe de la «mercancía», después de la abolición de los arbitrios municipales, que no tuvo repercusión más que a la hora de ahorrarse unas pesetas o unos duros. Si alguien entiende lo que parece gran abuso, aunque quizá no lo sea que lo diga.

Hoy se celebran las bodas de plata con la paz, o si se prefiere, el pueblo conmemorará una fecha de fuerte sabor histórico.

Buenos días, Valladolid.

FARMACIAS DE GUARDIA

Regalado, 3. Angustias, 22 Panaderos, 39. Paseo de Zorrilla, 85. Santa Lucía, 90. Linares, 16 (Santa Clara).

EL SOL, LA LUNA Y LAS ESTRELLAS

Hoy, miércoles, 1.º de abril de 1964. Van transcurridos 91 días del presente año y faltan 275 para alcanzar 1965. El Sol aparecerá hoy a horas que empiezan a ser intempestivas, las cinco y 58 minutos y se pondrá a las 18 h. 39 m. La Luna, a las 23 h. 3 minutos y 8 h. 26 minutos, respectivamente. Duración de la luz solar: 12 horas y 41 minutos. Seguimos en fase de Luna llena.

Seguimos con el tema de Galileo y la torre de Pisa.

Una torre así, inclinada, produce vértigo cuando el viajero se asoma desde el balconcillo de la última galería que mira al vacío viendo cómo la torre se pierde bajo sus pies porque parece que marcha hacia atrás. Este balconcillo de la parte inclinada de la torre es «ideal» para aquellos que han querido suicidarse arrojándose desde alturas sin encontrar nada que tropezar en la caída. Algunas veces, cuando se expande la psicosis suicida, la torre de Pisa es la roca Tarpeya por la que los desgraciados aburridos creen expiar sus culpas. Se dan casos de extranjeros que llegan a Pisa solamente para arrojarse desde lo alto de la torre. Pero cuando la racha comienza, inmediatamente la municipalidad toma medidas de prevención y restringe la ascensión al campanario.

Desde el más alto balconcillo, más inclinado de la torre, el famoso Galileo Galilei demostró a los maestros peripatéticos que los cuerpos caen en el suelo con la misma velocidad sin importar para nada la densidad o peso de ellos. Se llaman peripatéticos los que seguían las doctrinas o enseñanzas del célebre filósofo de Estagira, Aristóteles. Este filósofo solía enseñar o daba lecciones a sus discípulos paseándose. Por eso se les llamaba a sus discípulos peripatéticos.

EL SANTO DEL DIA

SAN HUGO OBISPO Y CONFESOR († 1132)

Fue el glorioso San Hugo francés y nació, de nobles padres, en Castelnuevo, de la provincia del Delfinado, cerca de la ciudad de Valencia. No tenía sino veintisiete años cuando hubo de aceptar el obispado de Grenoble, siendo consagrado por el Pontífice Gregorio VII. Al hacerse cargo del obispado vio que aquello era un desastre completo en el orden moral, por el suelo todas las costumbres, y entonces, creyendo que obtenía poco fruto, tomó el hábito de monje benedictino en el monasterio «Domus Dei»; pero sabiéndolo el Papa, le mandó volver al obispado, y él obedeció resignado. Pasados tres años, vino por allí San Bruno con otros seis compañeros, fundando allí, en un lugar áspero y fragoso, su sagrada religión de la Cartuja. Le ayudó el obispo, y muchas veces se iba también a aquella casa a recogerse en oración y penitencias. Siendo ya viejo fue en persona a Roma y suplicó a Honorio II que le descargase del obispado; después hizo la misma instancia a Inocencio II, mas el Papa, con razón, no concedió lo que pedía, porque cuando el Santo entró en su Iglesia, la halló muy estragada y perdida, y cuando murió la dejó muy reformada y acrecentada en todo. Finalmente, a los ochenta años de edad, el Señor le llevó para sí y le dio el premio de la retribución eterna.

EL TIEMPO, AYER Y HOY

El día de ayer fue desapacible, antipático y perverso. Si en Valladolid no heló, le anduvo cerca en la capital y heló en el páramo. Después de una amanecida azul, al poco tiempo se impuso un telón gris y muy frío, que no era necesario precisamente. Después, agua y agua-nieve en algunos casos.

Toda la humedad que venga ahora será daño puro en este ruin mes que acabamos de estrenar.

BOLETIN METEOROLOGICO DE VALLADOLID.—Presión: 690,0. Temperaturas extremas: Máxima, 11,0. Mínima, 4,8. Lluvia, 2,5.

PREDICCION PARA HOY.—Cielo nuboso, con precipitaciones dispersas en toda la península. Posteriormente, mejoría notable en la parte occidental.

Las extremas han correspondido a Valencia con 22 grados y a Avila con tres grados bajo cero.

CADA DIA SU REFRAN

«Abril, abril, de mil en mil años debieras venir.» El refranero la tiene tomada con abril, acaso con justo temor, porque es un mes alocado y con la cabeza a grillos, que trae de cabeza a las gentes de la alta meseta. Y como suele hacer daño, se le tiene miedo.

RADIO Y TELEVISION

LA VOZ DE VALLADOLID

TARDE.—14,30: Diario hablado para España de Radio Nacional. 14,45: Sobremesa musical. 15,00: "Visión y emoción de España". Hombres, hechos, paisajes... 15,15: Club de oyentes. 16,00: "La rival". Novela de Antonio Losada. 16,30: Teatro lírico español: "La patria chica", de Ruperto Chapí. 17,00: "La hora 17". 17,30: Voces de Europa. 18,00: El concierto de la tarde: "Sinfonía número 3 en mi bemol mayor, Op. 55", "Heroica", de Luis van Beethoven.

TARDE - NOCHE. — 19,00: Club de oyentes. 19,30: Ondas escolares. 20,00: "Cascada de ritmos"; bailando con las mejores orquestas. 21,00: Festival de jazz. 21,35: "14 aciertos". Espacio deportivo. 21,55: Segundo noticiario. 22,00: Diario hablado para España de Radio Nacional. 22,15: El disco del día. 22,30: Ultimo minuto deportivo. 22,35: Parada española del disco. 23,00: "Y allí estalló la paz". Guión conmemorativo. 23,30: "Por la Rosa de los Vientos... en la Paz Española". Programa especial realizado por la Cadena R. E. M. Al finalizar, lectura de programas y cierre de la estación.

RADIO VALLADOLID

TARDE.—14,30: Diario hablado de tarde. 14,45: "Los deportes al día", por Santiago Gallego. 15,05: Gran pantalla. 15,15: "XXV Años de Paz Española", emisión conmemorativa de Radio Valladolid. 16,00: "Jugando con discos", por Julio Mozo Méndez. 16,35: "El amo", de María Luisa Fillias de Becker. 17,00: Estafeta sonora. 17,34: "Fray Martín de Porres", según guión de Carlos Chacón. 18,00: Conexión con la S. E. R.: "La vida de Carlos Gardel". 18,35: "Rosa María", de Guillermo Sautier Casaseca y Luisa Alberca. 19,05: Media hora sinfónica: "Sinfonía española", para violín y orquesta, de Edouard Lalo, por Mischa Elman y la Orquesta de la Opera Nacional de Viena. 19,35: "El hombre que no sabía sonreír", de Patricia Montes. 19,55: Discos dedicados y de felicitación.

NOCHE.—20,30: Conexión con la S. E. R.: "El capitán Tesa". 21,00: "Amores decisivos". 21,30: "Matilde, Perico y Periquín". 21,45: Segundo servicio informativo local. 22,00: Diario hablado de noche. 22,25: Compases conocidos. 23,00: "Los superventa". 24,00: Despedida con Kostelanetz. 00,25: "La hora de las estrellas", de Cayetano Luca de Tena. 00,30: Lectura de programas y cierre de la estación.

PROGRAMA DE TELEVISION

VEALO MEJOR con... VISION Vanguard
VENTA: ELECTRICIDAD ALVAREZ
• (PLAZA DE TOROS)

MATINAL. — 12,00: Retransmisión directa del Te Deum que con motivo de los XXV Años de Paz española se oficiará en la Basílica de la Santa Cruz del Valle de los Caídos.

SOBREMESA.—2,15: Avance de telediario. 2,17: Primera página. 2,30: Cinepanorama. 3,00: Telediario. 3,20: Punto de vista. 3,30: Para vosotras. 3,40: «Impacto invisible». 4,00: A media voz. 4,05: Final del programa de sobremesa.

NOCHE.—6,00: Programa especial. 7,30: Avance de telediario. 7,32: «El padre de la novia» (telefilm seriado). 8,00: Biografía del ayer. 8,30: Dibujos animados. 8,40: Fiesta brava. 8,55: Mundo ligero. 9,00: Historias de mi barrio. 9,30: Telediario. 9,55: Marcando el compás. 10,00: «Rompeolas», telefilm seriado de largo metraje. 11,00: Retransmisión directa desde el Frontón Fiesta Alegre del partido de baloncesto entre el Real Madrid y el Simenthal, de Milán. 12,15: Telediario. 12,30: El programa de mañana. 12,33: Medianoche. 12,40: Cierre.

ESPECTACULOS

ALAMEDA.—A las 4 y desde las 7,30, «El pequeño coronel» (1) y «Los hermanos Marx en el Oeste» (2).

AVENIDA.—A las 5, 7,45 y 10,30, «La gran muralla» (3).

CALDERON.—A las 5 y 9,45, «Cleopatra» (3).

CAPITOL.—A las 4 y desde las 7,30, «Billy el Niño» (2) y «Botón de ancla en color» (2).

CARRION.—A las 3,45, «Los Diez Mandamientos» (1). A las 7,45 y 10,30, «Cuatro tíos de Texas» (3).

CERVANTES.—A las 4 y desde las 7,30, «Los pedigüeños» (2) y «David y Goliat» (2).

COCA.—A las 5, 7,45 y 10,30, «El buscavidas» (3R.)

DELICIAS.—A las 4 y desde las 7,30, «Su Alteza la Niña» (1) y «Loco por el circo» (2).

GOYA.—A las 4 y desde las 7,30, «Tres azafatas» (3) y «Espionaje contra espionaje» (3).

LAFUENTE.—A las 4 y desde las 7,30, «La isla misteriosa» (1) y «Tú a Boston y yo a California» (2).

LOPE DE VEGA.—A las 5, 7,30 y 10,30, «Su pequeña aventura» (3).

PRADERA.—A las 4 y desde las 7,30, «El último tren de Gun-Hill» (3) y «El bolero de Raquel» (3).

REX.—A las 4 y desde las 7,30, «Cinco semanas en globo» (1) y «Cristo negro» (2).

ROXY. — A las 5, 7,45 y 10,30, «Cuatro tíos de Texas» (3).

ZORRILLA.—A las 3,45 y desde las 7,30, «La gata negra» (3) e «Intriga femenina» (3).

NUESTRA Ciudad

Donativos en favor del Seminario

CUARTA LISTA

Colegio Compañía de Santa Teresa (San Blas), 25.000 pesetas; colecta parroquial de Aldea de San Miguel, 416; don Lucio Gabriel Rodríguez, 50; colecta parroquial de Zorita de la Loma, 200; ídem de Villacreces, 88,10; anónimo, 250; Colegio Notarial, 500; Casa de Beneficencia (colegio y ancianos), 500; colecta parroquial de Pozaldez, 1.900; Hermandad de Labradores de Pozaldez, 150; Apostolado de la Oración y Cofradía del Carmen de Pozaldez, 50; colecta parroquial de Rodilana, 237; Ayuntamiento de Rodilana, 100; don José María del Hoyo y señora, 500; colecta parroquia lde Iscar, 2.650; doña Dolores Torres, 100; anónimo, 25; colecta iglesia Madres Reparadoras, 2.705; colecta parroquial de Olmedo, 4.200; ídem de Lomoviejo, 327; ídem de Quintanilla de Onésimo, 925; Obra Apostólica Familiar, 1.000; colecta parroquial de Sahelices de Mayorga, 550; anónimo, 100; doña Rafaela Torres de Mendigutía, 1.000; Cofradía de las Angustias, 500; Ayuntamiento de Portillo, 10.000; colecta parroquial de Viana de Cega, 2.137; Ayuntamiento de Viana de Cega 500; Cooperativa de Regantes Hijas de María y Escuela de niñas y párvulos de Viana de Cega, 266; suscripción "Auras" 1963

Junta del Colegio Oficial de Farmacéuticos

Ha celebrado el Colegio Oficial de Farmacéuticos su Junta general ordinaria, en la que han sido aprobados el estado de situación de fondos y el presupuesto para el año en curso. Asimismo fueron aprobadas las propuestas de la Junta de Gobierno, entre las que cabe destacar la creación de un museo que recoja la historia de la Farmacia en nuestra provincia, y la gestión de la Junta de Gobierno, expuesta de manera detallada por el presidente, señor Avedillo.

Los actos, que comenzaron con una misa en el Santuario Nacional de la Gran Promesa, en la que fue oficiado un responso por los colegiados fallecidos, terminaron con un almuerzo de hermandad en la parrilla del Círculo de Recreo.

Próximos conciertos de la Sinfónica

Los conciertos que la Orquesta Sinfónica de Valladolid celebrará en abril serán dos, los días 23 y 24. El ser tan juntos uno de otro ha sido motivado para no hacer coincidir uno de ellos con la Semana de Cine Religioso y Valores Humanos, que se celebrará en la semana anterior a estas fechas.

Dichos conciertos serán en el Teatro Lope de Vega y estarán bajo la dirección del maestro Vicente Spiteri, con la colaboración de los pianistas Frechilla y Zuloaga, en el primer concierto, y el violinista italiano Ezzio Mariani D'Amicis para el segundo.

Nuestra Orquesta, que dicho sea de paso se encuentra en los mejores momentos artísticos, buena prueba de ello fue el concierto del pasado día 25 ofrecerá unos programas magníficos, pudiendo anticipar que montará por vez primera el concierto para dos pianos y orquesta, de Mozart, y el concierto para violín y orquesta de Dvorak este último estreno en nuestra ciudad.—R.

VIDA CATOLICA

CULTOS

MIERCOLES, 1. — Santos Venancio, obispo; Teodoro, Víctor, Esteban, Quinciano e Ireneo, mártires; Hugo y Celso, obispos; Macario, confesor; Walerio, abad

Misa del miércoles de Pascua. Blanco. I cl. Credo, Prefacio, etcétera, propios.

EXPOSICION DEL SANTISIMO

Santiago.—A las seis de la tarde. 7,30, estación, rosario y reserva. A las ocho, misa.

Esclavas. — De las ocho de la mañana a las seis y media de la tarde.

Reparadoras. — De ocho de la mañana a seis y media de la tarde

PP Jesuitas. — A las ocho de la tarde. A las ocho y media misa de comunión.

SANTUARIO NACIONAL

A las ocho de la tarde, ejercicio del octavario a Jesús Sacramentado, con sermón.

ARCHICOFRADIA DE NUESTRA SEÑORA DEL SAGRADO CORAZON (Iglesia de las Calderonas)

Día 2, primer jueves, se celebrará a la una la santa misa y consagración a Nuestra Señora.

COFRADIA DEL RESUCITADO

Ultimo día del triduo en la parroquia de Santiago Apóstol. A las ocho de la tarde, ejercicio y sermón por el padre generoso Barcenilla, capuchino.

SALESAS

Se celebrará el día 3, primer viernes de mes, misa vespertina seguida de los cultos de la Guardia de Honor, a las seis.

PADRES CARMELITAS (SAN BENITO)

Jueves eucarísticos de la Adoración Reparadora

Mañana, a las siete y media de la tarde, exposición de Su Divina Majestad, estación, rosario, acto de desagravios y bendición. A las ocho, misa comunitaria.

El viernes tiro de cañón

El viernes, desde las nueve a las trece horas, el Regimiento de Artillería número 26 realizará ejercicios de tiro de cañón en el Campo de Tiro de Renedo de Esgueva.

Lo que se advierte en evitación de posibles accidentes, haciéndose saber al propio tiempo que está terminantemente prohibido por la Superioridad Militar el recoger chatarra y desenterrar los proyectiles que no hayan hecho explosión. — El Alcalde.

Pagos de Hacienda

José López Anglada, Celedonio Platón, Pedro Garayo, Habilitado del Distrito Forestal, Jesús Reguera, Segundo Mongil, Venancio Cañibano, Antonio Capdevila, Carlos Turiño, Manuel Pradera, Luis Rodríguez Menéndez, Rosa Solórzano, Rosa María Antón, María del Camino García, Luis Rodríguez Vázquez, Soledad Arribas, Filemón Arribas, Julián Alvarez, Pascual Narvión, Jerónimo Gallego, Adolfo Morán, Eloisa García, Mariano Benito Pardo, Luis Paredes, Sofía Ruiz, Antonio Alfonso, Alberto Valverde, José Luis Díaz, José María Serrano, Alejandro Herrero, José del Caño, Angel Alonso Pardal, Carmen Carrascal, Florentino García, Emilio Cerrillo, Juan José Muñoz, Santiago Gil, Florencio Zalama, José Collantes, Alejandro Rodríguez, Fernando Guerra, José Viani, Nicanor Sever, Habilitado del VIII Tercio de la Guardia Civil, Valero Caudevilla, Luis González San José, Teófilo García, Pedro Llanos, Habilitado del Colegio de Odontólogos, Habilitado del Colegio de Practicantes, Hijo de León Hernando, Construcciones Hernández, Félix de Diego, Mario Teggien, Pablo Pascual, Juan Posadas, Horacio Encabo, Paulino Rabanal, ALCAZAMSA, Auto Repuestos Castilla, Antonio Muñoz, Auto Accesorios Mundo, SIEMENS, S. A., CRISA, Habilitado del Colegio de Veterinarios, Habilitado del Colegio de Farmacéuticos, Angel Guillén, Florentino Nieto, José Muñoz Maldonado, Francisco Rosique, Alejandro Rodríguez, Santiago Gil, José Luis Díaz, Martín Santos, Eduardo Escudero, Teófilo Moro, Hermógenes Rueda, Severino Velasco, Telesforo Alonso, María Martín, Vicente Martín, Leandra Serrano, Santiago López Villalobos, Alfonso Díez Blanco, José Bachiller, Crisanto Aransay, Enrique Romero, Francisco de la Fuente, Eugenio Martínez, Guillermo Díez Fernando Sáinz Cuadrado, Juan Gutiérrez Tejerina, Emilio Blanco, Francisco Mateu, Vicente Gómez, Constancio Villagrá, Quiterio Martín, Soledad Arribas, Ingeniero Jefe de la Jefatura Agronómica, Jefe Provincial de Sanidad, Cándido Sanz, Argimiro Pérez Pedro Sayalero, Baltasar Mínguez Moisés Holgueras, Darío Rodríguez Sandonis, Mariano González Rodríguez, Luisa Pozo, Fructuoso Sánchez, Fernando Ortega, José Hernansanz, Pedro Alvarez, Teodoro Laguna y Emeterio de Anta.

VACUNACION ANTIPOLIOMIELITICA

(SEGUNDA DOSIS)

Pueblos, con indicación de fecha y hora, en que se realizarán las oportunas vacunaciones a los niños de dos meses a siete años cumplidos:

DIA 4 DE ABRIL

Viloria del Henar, a las 10 horas; San Miguel del Arroyo, 10,45; Santiago del Arroyo, 12; Camporredondo, 12,30; Portillo, 1,15; Arrabal de Portillo, 3; Aldeamayor de San Martín, 4; Herrera de Duero, 4,45; Cogeces de Iscar, 10; Megeces, 10,45; Aldea de San Miguel, 11,45; La Pedraja de Portillo, 12,30; Boecillo 3; Laguna de Duero, 4; Iscar, 9,30; Pedrajas de San Esteban, 12,30; Alcazarén, 3,30, y Mojados, 4,30.

DIA 6

La Seca, a las 9,30 horas; Serrada, 10,45; Villanueva de Duero y Aniago, 12; Puente Duero, 1; El Pinar, 4; Rodilana, 10; Pozaldez, 10,45; Villalba de Adaja, 11,15; Matapozuelos, 12,30; Ventosa de la Cuesta, 3; Valdestillas, 4; Viana de Cega, 4,45; Puras, 10; Almenara de Adaja, 10,30; Bocigas, 11,15; Fuente Olmedo, 11,45; Llano de Olmedo, 12,15; Aguasal, 12,45; Calabazas, 1,15; Valviadero, 1,30; Olmedo, 3,30, y Hornillos, 5,30.

MAGISTERIO NACIONAL PRIMARIO

Pago de la gratificación complementaria de marzo

Se pone en conocimiento de los maestros de esta provincia que a partir del día 2 pueden hacer efectiva la gratificación complementaria correspondiente a marzo, en las respectivas entidades bancarias de esta capital.

MOVIMIENTO DEMOGRAFICO

JUZGADO NUMERO DOS

NACIMIENTOS. — Celso Miguel Expósito Alfageme, Montserrat Sanz García, María del Carmen de Cabanyes San José, María de la Soledad Moyano Fernández y Luis Panadero Ortega.

DEFUNCIONES.—Felisa Navías Moretón y María Orrios Millán.

CUPON PRO CIEGOS

Premiado con 500 pesetas el número **381** y con 50 los terminados en 81.

ELECTRA POPULAR VALLISOLETANA, S. A. — Cortes de suministro de energía eléctrica para el día 2 de abril de 1964. RURALES: *Desde las 13 a las 16 horas, aproximadamente:* Centros de transformación: Julián Sanz, Granja Tohuer (Adolfo Pardo), Alfonso Rodríguez, Mirador Simancas, Herederos Enrique Zulueta, Castillo-Simancas, Herederos Enrique Zulueta (Eras), Macario Pérez (Riegos), Donato Olmedo, Geria, Hermandad Labradores-Geria, Macario González, Villán de Tordesillas, Robladillo, Las Aceñas, José Matos-Granja Porcell, José Pardo-Las Aceñas, Luis García, Teresa Vázquez de Prada, José Pardo Mirapinos, José Pardo-Pinar, Lucio Mordroño y Gabriel Carro, Francisco Alonso Calero, Hermenegildo Jambrina, Finca Morán, Adolfo Sánchez, Granja Gomares, Pedro Sánchez Merlo-Casa, Pedro Sánchez Merlo Riegos, Vda. de Soto de Prado, Manuel Hidalgo, Ricardo Vázquez de Prada-Riegos, Ricardo Vázquez de Prada Casa, Alfonso Sánchez-Caserío, David Domínguez, Ricardo Vázquez de Prada-Hotel, María Dolores Sagarra, Manuel García Saavedra, Reverendos Padres Agustinos y Sebastián Pérez.

Valladolid, 1 de abril de 1964.

anuncios económicos

CADA PALABRA, 0,60 PTAS. - MINIMO, DIEZ PALABRAS

GANADOS Y AVES

SE VENDEN dos novillas recién paridas para verlas y tratar, en Torrelobatón, con Esteban Lorenzo.

SE VENDEN 3 vacas para carne Verlas y tratar, en Torrelobatón con Teodoro Bueno.

VENDO cerdos York y Lager Witte de varios pesos Para verles y tratar Esteban Torres Villarmentero de Esgueva

VENDO dos novillas holandesas extraordinarias próximas a dar segundo y tercer parto; dos cubiertas de cuatro meses; dos próximas a recibir toro, y dos añojas Todas de inmejorable calidad Mula a elegir entre cinco, por sobrante, de buenas tallas y edades las cinco, y dos novillos muy gordos sin palas Tamariz Blaulio Andrés

CHOTOS añojos superiores, vendo veinticinco Para verlos: Finca «Dueñas de Arriba» Villaverde de Medina Informará Santiago López Alonso Teléfono 21905.

SE VENDEN nueve cerdos «York» juntos o separados de ciento diez kilos, en Olmos de Esgueva Miguel Vallejo.

MAQUINARIA

SE VENDE remolque agrícola para 2.500 kilos de peso, en perfecto estado, en Serrada Victoriano de Iscar.

VENDO trilladora seminueva Para tratar con Pedro Díez en Cabezón de Valderaduey Valladolid.

VENTA de una segadora-atadora «Trepat» de 150 de corte Dos campañas Doroteo García Canalejas de Peñafiel (Valladolid)

VENDO máquina segadora ruedas goma en perfecto estado; máquina aventadora ensacadora con motor eléctrico; cultivador nueve rejas y arado tridisco marca «Tavi» Todo en excelentes condiciones Informes: García Lesmes 1, 1.º izquierda Valladolid

ANUNCIESE EN ESTA SECCION

SE VENDEN y reparan máquinas trilladoras segadoras guadañadoras y toda clase de máquinas agrícolas Para tratar con Angel Vaquero La Mudarra

VARIOS

VENDO tres machos uno para carne y dos de 4 y 10 años; máquina segadora «Deherin» y carro seminuevo Florenciano Fernández Castrodeza (Valladolid)

LA COOPERATIVA de Cultivadores de Remolacha de Castilla la Vieja (antes Sindicato Remolachero) ofrece a sus asociados en las mejores condiciones de calidad y precio toda clase de abonos nitrogenados fosfatos y potásicos Almacenes en Valladolid Medina del Campo Peñafiel Quintanilla de Onesimo Olmedo Valdestillas Medina de Rioseco Tordesillas Mojados y Pollos Entidad colaboradora del Ministerio de Agricultura y del Servicio Nacional del Trigo

PORTES rápidos «Rosa Carro» hasta 800 kilos Avisos: Teléfono: 28536 Bar «Tete».

REMOLACHEROS: Las mejores semillas de plena garantía y calidad las encontraréis en la Cooperativa de Cultivadores de Remolacha de Castilla la Vieja Patatas, alfalfa, maíz Oficinas centrales en Valladolid: General Mola, 5 Teléfonos 22842 y 21782

PARA BODAS: Alianzas Pulseras Sortijas Pendientes Gemelos Medallas en oro Casa Vaquero Fundada en 1866 Ferrari 20 y 22 Valladolid

VENTAS

SE VENDEN 16 vigas de distintos tamaños o en trozos Para verlas y tratar con Eleuterio Bruña en Torrelobatón

VENDO palomina en Villacarralón Antonio Sánchez

VENDO cantidad de abono de oveja y palomina Para verlo y tratar con Pedro Díez Cabezón de Valderaduey Valladolid

VENDO cebada tremesina garbanzos y paja blanca Tratar: Cipriano Rodríguez, San Salvador.

NUESTRA Ciudad

SESIONES ORDINARIA Y EXTRAORDINARIA DEL PLENO MUNICIPAL

SE APRUEBA EL PRESUPUESTO ORDINARIO POR UN IMPORTE DE 123.998.454 PESETAS

Se hace constar en acta la adhesión de la ciudad al Caudillo en el XXV Aniversario de la Paz Española

Nuevo emplazamiento para el Mercado Central

Con asistencia de todos los capitulares y bajo la presidencia del Alcalde se inició ayer, a las ocho de la noche, en el salón de sesiones de la Casa Consistorial, la sesión ordinaria, y a continuación, la sesión extraordinaria del Pleno municipal.

Después de leída por el Secretario de la Corporación el acta de la sesión anterior y aprobada ésta, el Alcalde hizo uso de la palabra para hacer constar la trascendencia que tiene para Valladolid la celebración de los Veinticinco Años de Paz Española, recordando las heroicas gestas del Alto de los Leones de Castilla y de las Banderas de Castilla y el otorgamiento de la Laureada de San Fernando a la ciudad de Valladolid. "Por estos motivos propongo que se haga constar en acta —dijo— la más ferviente adhesión al Caudillo. Valladolid —añadió—, al igual que en los primeros días del Alzamiento, tiene que esforzarse en trabajar y laborar intensamente para que esta paz no se malogre." Seguidamente el Alcalde dio lectura a varios telegramas de adhesión al Caudillo y a otras personalidades, cuyos textos se publican en otro lugar.

A continuación se dio lectura a una moción de la Alcaldía testimoniando su gratitud y la del Ayuntamiento a las ilustres personalidades que vinieron a Valladolid y acompañaron a la Corporación en los actos de la Semana Santa y de modo especialísimo al capitán general del Ejército español y vicepresidente del Gobierno, don Agustín Muñoz Grandes, porque con su relevante presencia ha enaltecido a nuestra ciudad y las conmemoraciones religiosas. Asimismo se acuerda felicitar a cuantos han colaborado más o menos directamente a la mejor organización y desarrollo de la Semana Santa: a la Junta de la Semana Santa y a su secretario, a la Dirección del Museo Nacional de Escultura, a la TVE., a las Radios locales, a la Prensa local, a la Comisión de Ceremonial y Servicio de Protocolo del Ayuntamiento, a la Orquesta Sinfónica Municipal, Coral Vallisoletana y a los concejales y tenientes de alcalde y cuantos han colaborado y de modo señalado al vecindario de Valladolid.

Una vez aprobada la moción anterior hizo uso de la palabra el primer teniente de alcalde, señor Finat, quien pidió constara en acta la gratitud de la Corporación hacia su Alcalde por haber sido él quien realizó todas estas gestiones para que visitaran nuestra ciudad las personalidades citadas.

Se rectifica el acuerdo de la Comisión Permanente del 16 de marzo, sobre facultar a la Alcaldía para el nombramiento de procuradores que puedan representar al Ayuntamiento en los Juzgados y Tribunales de Justicia.

Se aprueba el cambio de calificación jurídica del terreno comprendido en el antiguo Prado de la Magdalena, actualmente parque público, convirtiéndole en bien patrimonial, para posibilitar su cesión con destino a la construcción de la Facultad de Ciencias Físicas y Químicas.

Se aprueba el dictamen de la Comisión de Urbanismo, desistiendo de la construcción del Mercado Central en la calle de Salamanca, por considerar el citado emplazamiento poco idóneo a la vista del auge extraordinario de la construcción en Valladolid y del gran número de expedientes de expropiación forzosa de fincas urbanas que llevan consigo una elevada cantidad de indemnizaciones.

También se aprueba el dictamen de la misma Comisión de Urbanismo para fijar nuevo emplazamiento para el Mercado Central en parcela de 25.934,50 metros cuadrados que linda con la Carretera de Circunvalación, Camino de Mataburros, finca de don Joaquín Ibáñez y parcela de don Rafael Pérez. La agrupación de estas parcelas permite obtener un terreno de superficie suficiente para el nuevo Mercado, según el proyecto aprobado con las modificaciones de adaptación que sean precisas, estimando que el emplazamiento reúne garantías suficientes para el fin a que se ha de destinar, por estar magníficamente comunicado, a la vez que no existen problemas de arrendamientos con su secuela de desahucios administrativos. También se acordó la adquisición de los terrenos bien por avenencia con los propietarios o, en caso de no conseguirse, a través del expediente de expropiación.

Se aprobó el dictamen de la Comisión de Urbanismo sobre modificación del Plan General de Ordenación, que comprende el planeamiento del Paseo de Zorrilla, en la zona comprendida entre la carretera del Puente Colgante y el grupo del "4 de Marzo" y darle el trámite reglamentario.

Se aprobó el proyecto reformado de ampliación del Grupo Escolar "Fray Ponce de León", sito en la calle de Francisco Suárez por un importe de 2.779.891,15 pesetas; un proyecto de pavimentación de la calle de Puente Duero (La Rubia) por un importe de 994.102,49 pesetas y un proyecto de obras de urbanización en la carretera de Villabáñez, y finalmente se aprobó el dictamen de la Comisión de Hacienda complementario del acuerdo del 4 de diciembre de 1963, relativo a emolumentos del personal conforme a la ley del 20 de julio e instrucciones posteriores.

SESION EXTRAORDINARIA DEL PLENO MUNICIPAL

Finalizada la sesión ordinaria del Pleno municipal, se procedió acto seguido a celebrar la sesión extraordinaria del mismo, aprobándose el presupuesto ordinario del Ayuntamiento para el ejercicio del año actual, que importa 123.998.454,51 pesetas.

A propuesta de la Alcaldía y dictamen de la Comisión de Hacienda también se aprobó solicitar del Ministerio de la Gobernación autorización en relación con los porcentajes del personal, conforme a las instrucciones de la Orden del 12 de diciembre del año pasado.

INTERVENCION DEL ALCALDE

Y finalmente se aprobó el presupuesto especial de urbanismo para el año actual y que importa, tanto en ingresos como en gastos, 8.200.009 pesetas.

Finalizada la sesión hace uso de la palabra el Alcalde, explicando las razones por las que ha sido necesario modificar el presupuesto, y dice que este presupuesto es el más importante de estos veinticinco años y no tiene ninguna variación en conceptos contributivos para el vecindario de Valladolid. Resaltó que la Hacienda municipal en estos momentos era totalmente limpia. A continuación dio cuenta a la Corporación de cómo se encuentra en estos momentos el desarrollo industrial de Valladolid. Hizo algunas consideraciones sobre la obligación que tienen las corporaciones públicas de ayudar y cooperar a este impulso industrial, y el Ayuntamiento de Valladolid ha de colaborar intensamente a las normas que ha de seguir la marcha del Polo de Desarrollo.

PRINCIPALES FACTORIAS QUE VAN A VENIR A VALLADOLID

Con respecto a las fábricas que se iban a montar en nuestra ciudad, el señor López González señaló las siguientes: Una fábrica de motores, que invertirá sesenta millones de capital; otra fábrica de motores, cuatrocientos millones; un complejo industrial, ochocientos millones, y una fábrica de derivados del cemento, que tiene para Valladolid gran importancia y trascendencia.

Se están realizando gestiones para el montaje de una fábrica de tractores; otra de tubos de fresa y galvanizados; una fábrica de licores, cuya empresa es mejicana.

Una empresa ofrece la financiación de empresas por una cantidad de dos mil millones de pesetas, y otra ofrece hasta seis millones de francos al seis por ciento de interés en diez años, y la segunda, al seis y medio por ciento en diez años.

El Alcalde finalizó su intervención reseñando las obras que están en marcha en la capital, explicando el motivo del desplazamiento del Mercado Central y el proyecto de obras de urbanización del Paseo de Isabel la Católica.

CLAUSURA DEL CURSO DE FORMACION PROFESIONAL INTENSIVA ACELERADA

Presidieron el Gobernador Civil y el Delegado Sindical

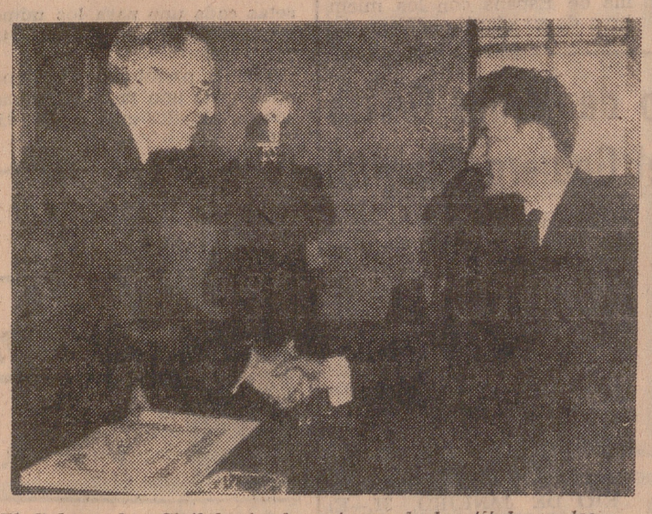

El Gobernador Civil haciendo entrega de los títulos a los cursillistas.

Ayer tuvo lugar, a las doce, en la Casa Sindical «Onésimo Redondo», la clausura del Curso de Formación Intensiva Profesional Acelerada, que durante seis meses se ha venido celebrando en el Taller-Escuela Sindical de Formación Profesional «Onésimo Redondo», y en el que han intervenido cincuenta y nueve alumnos, de los cuales han terminado el curso cincuenta.

Estos alumnos se hallaban repartidos en las distintas especialidades de la siguiente manera: Ocho en albañilería, diecisiete en carpintería, diecisiete en ajuste y otros ocho en torno, los cuales han acabado el curso con los títulos de oficiales de tercera, ayudantes y especialistas, según el resultado y aprovechamiento del mismo.

Presidió el acto el Gobernador Civil y Jefe Provincial del Movimiento, con quien se hallaban el Delegado Provincial de Sindicatos, el Delegado Provincial de Trabajo, el Secretario de la Organización Sindical, el Presidente del Sindicato del Metal y los Vicesecretarios de Ordenación Social y Económica.

El secretario de la Escuela de Formación Profesional dio lectura al acta del cursillo celebrado y relación de los alumnos inscritos en el mismo, así como los resultados obtenidos y títulos otorgados. Seguidamente, el Presidente del Sindicato del Metal agradeció a la Organización Sindical y al Fondo Nacional de Protección al Trabajo la ayuda prestada a estos hombres para forjarse un porvenir, y pidió que se intensificasen estos cursillos, a fin de crear nuevos especialistas ante la necesidad de nuevos puestos de trabajo, consecuencia del desarrollo industrial que está adquiriendo nuestra ciudad.

Acto seguido se procedió a la entrega de los títulos, que fue realizada por el Gobernador Civil, tras lo cual el Delegado Provincial de la Organización Sindical tomó la palabra, recordando la visita realizada por el Gobernador, el Presidente de la Diputación, el Alcalde y él mismo a la Escuela de Formación Profesional con ocasión de inaugurar precisamente este cursillo. Señaló que por medio de estos cursos no solamente se hace formación profesional, sino que también se consigue vocación a esa profesión. Manifestó que gracias a la Organización Sindical habían encontrado la posibilidad de forjarse un porvenir en beneficio de la sociedad y de ellos mismos. Por último, agradeció la presencia en el acto del Gobernador Civil y el Delegado Provincial del Trabajo.

Finalmente, el Gobernador Civil y Jefe Provincial del Movimiento afirmó que le era sumamente agradable el asistir a ese acto, elogiando a continuación la magnífica labor desarrollada por la Organización Sindical en todo momento y los servicios prestados por ésta a la Patria, servicios en los que queda incluido éste, el de dar una profesión a unos hombres que de no haber sido por estos cursillos quedarían en una esfera de inadaptación. Pidió seguidamente al Delegado Provincial de Trabajo que comunicase al Ministro su más profunda gratitud por la ayuda recibida, y después dedicó palabras de aliento a los alumnos asistentes, pidiéndoles que entreguen todos sus esfuerzos por el bienestar social y de la Patria.

HOY, EN LA CASA DE CERVANTES

La Facultad de Letras de la Universidad de Montpellier rendirá homenaje al autor del «Quijote»

Esta tarde, a las seis, en la Casa de Cervantes, los profesores y alumnos de la Facultad de Letras y Ciencias Humanas de la Universidad de Montpellier, que se encuentran actualmente en España en viaje de estudios, rendirán un sencillo e íntimo homenaje al Príncipe de los novelistas españoles, Miguel de Cervantes Saavedra, en el que tomarán parte profesores y alumnos de dicha Universidad y el presidente de la Real Academia de Bellas Artes de nuestra ciudad.

Se leerán versos de poetas vallisoletanos cantores de Castilla.

El acto finalizará obsequiando a los visitantes con una copa de vino castellano, de los mencionados por Cervantes, y rosquillas de palo. Como recuerdo de la visita se les entregará un libro a cada uno de los escolares.

Fiesta de la Poesía en la Mañanas de la Biblioteca

Por coincidir con la Semana de Pasión fue aplazada en su día la Fiesta de la Poesía que, en honor de San Juan de la Cruz, se celebra todos los años a la llegada de la primavera.

Hoy podemos anunciar que tendrá lugar el domingo, a las doce, en la Casa de Cervantes, constituyendo la 164 edición de las Mañanas de la Biblioteca.

En el acto intervendrán ilustres poetas y escritores vallisoletanos, que rendirán así el homenaje de sus versos a la festividad que se celebra y a su Patrono, San Juan de la Cruz.

Sesión de la Cátedra de Cine

Mañana, a las siete de la tarde, reanudará sus sesiones la Cátedra de Cine, después del obligado paréntesis de la Semana Santa, con la proyección, en la sala de los Luises, de la película norteamericana "Me siento rejuvenecer", con Cary Grant y Ginger Rogers, dirigida por Howard Hawks.

Calle de Santiago

La calle Sandoval

Las calles que tienen la desgracia de estar situadas en las proximidades de un mercado, no suelen presentar nunca un aspecto muy agradable. Un ejemplo es esa pobre calle de Portugalete, sucia y maloliente. Pero hay otra calle que tampoco le va muy a la zaga en este sentido: es la calle Sandoval.

Calle con una línea extraña, sucia casi siempre, sede de puestos y tenderetes —a veces hay incluso hasta un pequeño "Rastro", en el que se pueden ver cosas muy curiosas— y que, incluso, para mantener más su línea personalísima, ostenta dos rótulos, uno a cada lado de la calle, en los cuales se nos asegura que aquella es la calle de "Sandobal" y el otro "Sandoval".

De esto último ya dimos cuenta hace algún tiempo en estas mismas columnas, pero allí siguen los letreros, sin ponerse de acuerdo.

Programas especiales de «La Voz de Valladolid» para hoy

A las 11,45, retransmisión desde la Santa Iglesia Catedral del solemne Te Deum, con motivo de los XXV Años de Paz.

A la 1,30, retransmisión del acto de afirmación que se celebrará en el Teatro Calderón.

A las once de la noche, "Y allí estalló la paz", guión conmemorativo.

A las 11,30, "Por la rosa de los vientos... en la Paz Española", programa especial realizado por la cadena R. E. M.

Dos actores vallisoletanos

Dos jóvenes actores vallisoletanos como figuras importantes en el reparto de una obra muy discutida que acaba de estrenarse en el Teatro Goya, de Madrid: "Proceso al escándalo", de Camilo Murillo. Son los dos actores Fernando de Bran y Fabio León, ambos bien conocidos en nuestra ciudad por sus experiencias cinematográficas y teatrales.

Aplazamiento cumplido

El pasado día 24 de marzo se celebró la festividad de San Gabriel Arcángel, Patrono de la Radiodifusión española. Debido al hecho de coincidir esta conmemoración con Semana Santa, las emisoras locales decidieron aplazar hasta la próxima semana la festividad de su Arcángel Patrono.

El pasado lunes Radio Valladolid y ayer "La Voz de Valladolid" celebraron de modo íntimo su fiesta. En ambos casos reinó por doquier la alegría y el buen humor entre todo el personal de ambas emisoras.

Lo importante, pues, es celebrar las fiestas, aunque se tarde.

UN SOBRINO DEL NEGUS, EN VALLADOLID

En un Colegio Mayor de nuestra ciudad se ha hospedado durante estos días, haciendo vida común con los colegiales y visitando la ciudad y diversos pueblos de la provincia, un sobrino del Negus de Abisinia.

Su viaje, debido a motivos simplemente turísticos, por toda España y parte de Europa, se ha prolongado precisamente debido al agrado que le ha causado su visita a nuestra ciudad.

Tienta ganadera

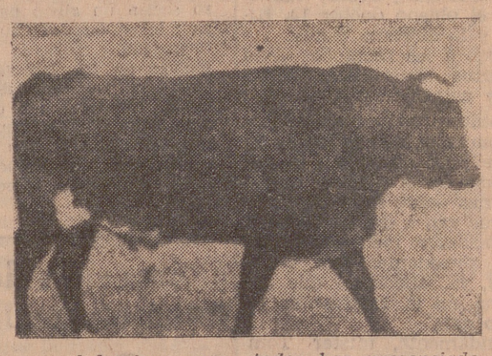

Fiesta para el domingo próximo en Medina del Campo. Fiesta campera, con tentadero y todo de reses bravas, ofrecida al grupo de alumnos de la Facultad de Letras de Montpellier, que estos días son huéspedes de la ciudad.

Ellos y ellas cuentan aun las horas que faltan para el domingo enfrentarse a los cornúpetas. Grandes admiradores de la fiesta brava, casi todos han presenciado ya alguna corrida, pero ninguno ha tenido la oportunidad, hasta ahora, de torear por su cuenta y riesgo. Mínimo riesgo, por supuesto, que sólo suele traducirse en algún que otro revolcón.

A la tienta asistirá también mucha juventud vallisoletana de uno y otro sexos. Promete ser una fiesta divertida y animada.

CONCURSOS DE DIBUJOS INFANTILES

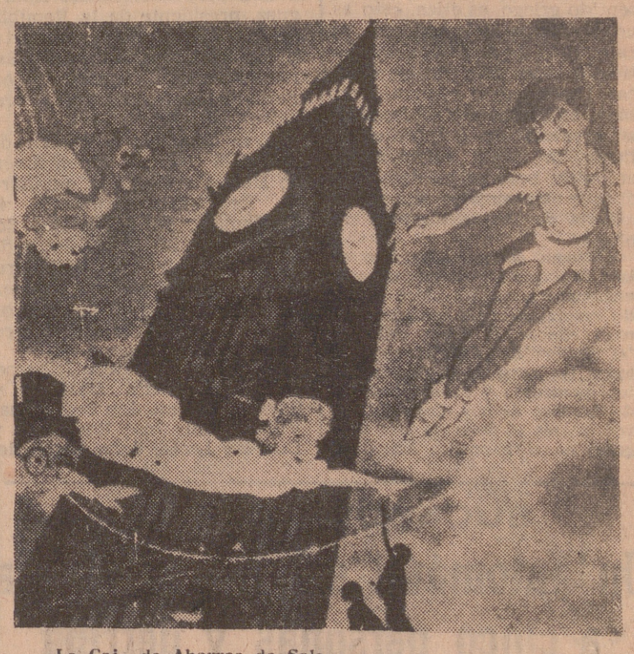

La Caja de Ahorros de Salamanca tiene convocado, por cuarto año consecutivo, un concurso de dibujos infantiles, que se ha repetido siempre con éxito a través de las ediciones anteriores.

A este pequeño certamen, convocado con el afán de estimular la idea del arte entre los niños, concurren cada año gran cantidad de escolares de toda la provincia, comprendidos en edades de los nueve a los catorce años, que se disputan premios en metálico por valor de cuatro mil pesetas y medallas de oro, plata y bronce, éstas en una auténtica final con los ganadores de este mismo concurso en Zamora y Salamanca. Entre todos los dibujos que se envían el Jurado hace una selección, que más tarde es expuesta en la sala de exposiciones.

Todos aquellos interesados en este concurso pueden darse prisa en solicitar las bases para el mismo en la Caja de Ahorros de Salamanca.

—Por favor, ¿es aquí el recital de cante grande?

✝

LA SEÑORA

Doña María Orrios Millán

(VIUDA DE BOJ)

Falleció en esta capital el día 31 de marzo de 1964

CONFORTADA CON LOS SANTOS SACRAMENTOS

D. E. P.

Su apenada hija, doña Ascensión Boj Orrios; hijo político, don Leonido de la Mano Salgado; hermanas, nietos, bisnietos y demás familia,

RUEGAN una oración por su alma.

Casa mortuoria: Carretera de Rueda, núm. 29 (La Rubia).

Funeral: Hoy, día 1 de abril, a las diez horas, en la iglesia de Nuestra Señora del Rosario (La Rubia).

Conducción del cadáver: Acto seguido del funeral.

SGCB2021

INFORMACION NACIONAL Y EXTRANJERA

FRAGA LO INAUGURO EN MADRID

CONGRESO PARA LA PROTECCION DE LA MORALIDAD PUBLICA

Participan doscientos congresistas nacionales y extranjeros

MADRID, 31.—El IV Congreso Internacional para la Protección de la Moralidad Pública ha inaugurado oficialmente sus tareas esta mañana a las once, en el salón de Congresos del Instituto Nacional de Industria.

Presidió el acto el ministro de Información y Turismo, don Manuel Fraga Iribarne, con el arzobispo de Sion y vicario general castrense, doctor Muñoyerro; el obispo doctor La Higuera y la señorita Colini.

Asisten a las reuniones unos doscientos congresistas nacionales y extranjeros.

El señor Jiménez de Andrade pronunció unas palabras en las que puso de relieve la importancia de la reunión, dados los temas sobre moralidad pública que van a tratarse, y tuvo un emocionado recuerdo del anterior presidente, don Cirilo Tornos, ya fallecido y que fue el alma de la Institución en nuestro país.

Seguidamente, míster Tomlins pronunció una alocución haciendo un examen de los temas que se van a estudiar y la importancia que la calle tiene para la moralidad pública.

Tras una breve intervención de la señorita Pía Colini Lombardi, pronunció unas palabras el Ministro de Información y Turismo, que manifestó el gran honor que para él suponía haber sido invitado a este acto inaugural del Congreso sobre la Moralidad Pública. Afirmó que tenía un gran concepto de la institución y de sus periódicas reuniones.

"Si la moral —siguió—, en su sentido griego, es ética, esto es, un problema del individuo, no cabe duda de que tiene una entidad y unas valoraciones públicas. Desde que el romanticismo hizo en todos los órdenes la supervaloración del individualismo, la moral sufrió rudos embates; pero se ha demostrado que es imposible una moral aislada de las costumbres públicas."

El tema de este Congreso en la calle, que tiene precisamente una mala fama. Un chico educado en la calle es sinónimo de mala educación, y sin embargo, "el hombre de la calle" significa todas las virtudes medias en estos momentos y es el prototipo del hombre de hoy. Creo del mayor interés el tema de este Congreso en el momento actual de revisión de todas las estructuras

Yo me felicito —terminó— de que el Congreso se celebre en Madrid y espero mucho de esta reunión, pues en el Congreso de la Familia tuve ocasión de conocer cómo trabaja la entidad organizadora, y sé que los resultados van a ser muy positivos. Expresó su bienvenida a los representantes extranjeros a nuestra España en paz, y manifestó que las resoluciones del Congreso serían un alivio para la carga que suponía al titular de Información y Turismo los problemas de los espectáculos públicos, del turismo y de la publicidad. Prometió que dentro del ámbito de su competencia el Gobierno estudiaría con el mayor cariño las conclusiones que se adoptaran. Deseó a todos el mayor éxito.

La experiencia se hará en Alicante

Agua del mar para riego de los campos

SE INSTALARA UNA PLANTA-PILOTO

Nuevas instalaciones en Puertollano

ALICANTE, 31.—Se pretende instalar en la provincia de Alicante, junto a la costa, una planta-piloto experimental para extraer agua del mar para el riego de los campos, según decisión adoptada, al parecer, por el Instituto de Investigaciones Agronómicas, que ultima los preparativos para el montaje de esta instalación.

Aunque son varias las provincias españolas que pretenden conseguir la instalación de esta planta-piloto, parece ser que ha decidido que sea Alicante donde sea instalada, ya que la provincia tiene una longitud de costa de ciento siete millas, y el mar tiene un nivel de reflejo internacional.

La provincia de Alicante cuenta con 216.500 hectáreas de terreno de secano y sólo 87.400 de regadío.

Esta planta-piloto creará, sin duda, una gran riqueza para esta provincia, tan necesitada de agua.—Cifra.

NUEVAS INSTALACIONES EN PUERTOLLANO

NUEVA YORK, 31.—Un contrato para construir nuevas instalaciones de polietileno y butadieno en Puertollano (España), ha sido concedido a "Lummus Española, S. A.", de la "Lummus Company", con sede en Madrid, por Calatrava, S. A., según se ha anunciado hoy.

El contrato, por valor de varios millones de dólares, prevé el diseño, contratación de material y supervisión de la construcción de las instalaciones de polietileno y butadieno; la primera con capacidad para 5.000 toneladas métricas por año y la segunda para 7.800, basándose esta última en los procesos de la "Phillips Petroleum Company".

El Gobierno español cuenta con un 55 por 100 de las acciones de Calatrava, a través de "Calvo Sotelo de Combustibles, Líquidos y Lubricantes, S. A."; la Phillips, el 31 por 100.

Las nuevas instalaciones quedarán terminadas para fines de 1965.—Efe.

AUMENTAN LOS VIAJEROS POR TREN Y CARRETERA

Y disminuye el número de ellos en el transporte marítimo

Tres mil accidentes de carretera se produjeron en un mes

MADRID, 31.—En el primer semestre de 1963, el número de viajeros transportados por carretera fue de 112.793, frente a 109.280 en el mismo período del año precedente.

El incremento ha sido más substancial todavía en los viajeros transportados por la Renfe, pues de los 68.9 millones en el período de los siete primeros meses de 1962, se ha pasado a 78.7 millones en el mismo tiempo de 1963. En el transporte de mercancías por la Renfe se aprecian cifras similares. En efecto, en los primeros siete meses de 1962 el número de toneladas transportadas fue de 16.593 millones, y en el mismo período, en 1963, fue de 16.668.000 toneladas. En el transporte marítimo ha habido un ligero descenso en el año en curso en relación con las cifras de 1962.

Por el contrario, el transporte aéreo ha continuado su marcha ascendente. En el capítulo de viajeros el número de entradas en los ocho primeros meses de 1963, ha sido de 1.764.101, frente a 1.529.670 del año anterior. La salida de viajeros por aviones fue en el período anteriormente descrito de 1.726.225, frente a 1.598.957 en enero-agosto 1962. Igual incremento se ha producido en los equipajes y mercancías transportados, excluído periódicos y correo. De 8.247,8 toneladas entradas en enero-agosto de 1962, entraron en el mismo período de 1963 10.627,9 toneladas. Las salidas de equipajes y mercancías en los ocho primeros meses del año pasado fue de 9.665,4 toneladas frente a 7.901,8 toneladas en el mismo período del año precedente.—Cifra.

CERCA DE TRES MIL ACCIDENTES DE CARRETERA EN UN MES

MADRID, 31.—Durante el mes de noviembre pasado, según datos de la Jefatura Central de Tráfico, se han producido en total 2.903 accidentes con víctimas, de los cuales 176 fueron mortales. En carretera han tenido lugar 1.315 accidente, 125 mortales, y en vías urbanas, 1.588 accidentes, 51 mortales. El número total de víctimas fue de 4.152, de las cuales resultaron muertas 193.

El número de vehículos matriculados fue de 20.280, distribuídos así: 3.271 camiones, 170 autobuses, 8.667 turismos, 7.679 motocicletas y 43 tractores.

Fueron expedidos en dicho mes 42.268 permisos de conducir; de ellos, 39.245 a varones y 3.023 a mujeres. Los permisos revisados fueron 25.173, de los que 24.597 corresponden a varones y 576 a mujeres. Por último, se retiraron 479 permisos.—Cifra.

Toma de posesión del Director General de Radiodifusión

MADRID, 31. — Ha tomado posesión de su cargo el nuevo director general de Radiodifusión y Televisión, don Jesús Aparicio Bernal. Le dio posesión el ministro señor Fraga Iribarne, en presencia de los subsecretarios, directores generales del Departamento, secretario general de la Organización Sindical y alto personal del Ministerio.

Después de la lectura del decreto de nombramiento, el señor Aparicio Bernal juró el cargo y a continuación el Ministro pronunció un discurso. Dedicó un recuerdo al anterior director, don Roque Pro, que durante año y medio ha realizado una gran labor administrativa y un programa de obras en marcha. Expuso su sentimiento al tenerle que aceptar la renuncia que presentó y dijo que aprovechaba la ocasión para hacer público la gran labor que realizó.

LOTERIA NACIONAL

Sorteo conmemorativo de los XXV años de Paz Española

MADRID, 31. — Lista de las estracciones realizadas y de los números que han resultado premiados en el sorteo celebrado el día 31 de marzo de 1964:

Un premio de 3.000.000 de pesetas (primer premio), en todas sus series, para el número 15.494 vendido en Madrid, Alicante, Callosa de Segura y Jerez.

Almacenes OLMEDO
TEJIDOS - NOVEDADES
SANTIAGO, 24
VALLADOLID

Trescientos premios de 5.000 pesetas cada uno para los números terminados en 12, 19, 20 y 87.

Treinta premios de 10.000 pesetas cada uno para los números terminados en 141, 141, 346, 748 y 838.

Treinta premios de 15.000 pesetas cada uno para los números terminados en 474, 480, 855 y 901.

Premio especial:

El billete número 15.494 de la serie segunda ha obtenido, además del primer premio de tres millones de pesetas, el adicional de veintidós millones de pesetas. Vendido en Alicante.

Dos aproximaciones de 60.500 pesetas para los números 15.493 y 15.495.

Noventa y nueve de 5.000 pesetas cada uno para los números

EN TODO TIEMPO
SU BODA
SU BANQUETE
SU FIESTA
HOSTAL FLORIDO
Teléfono 24417 VALLADOLID

Tres premios de 25.000 pesetas cada uno para los números terminados en 0530, 2329, 5566, 6078, 6778 y 7649.

Un premio de 30.000 pesetas para cada uno de los números siguientes: 3.359, 5 713, 11.092, 14.187, 15.673, 16.402, 25 829 y 28.803

Un premio de 50.000 pesetas para los números: 3.131, 16.301, 21.824, 24.308, 27.656 y 27.986.

Premio de 100.000 pesetas para los números: 16.401 y 25.549

Un premio de 200.000 pesetas para el número 14.978.

Sastrería La Emperatriz
TRAJES

15.401 al 15.500, ambos inclusive, excepto el número 15.494 del primer premio.

Doscientas noventa y nueve de 5.000 pesetas para todos los números terminados, como el primer premio, en 94.

Cafetería SALÓN ideal

Dos mil novecientos noventa y nueve reintegros de 1.000 pesetas para todos los números terminados, como el primer premio, en 4.

Esta lista comprende 4.905 premios adjudicados, para cada serie, en este sorteo.

MUDANZAS
ARRIBAS
PLAZA MAYOR, 13 - VALLADOLID
Teléfono 28988

Concesión de condecoraciones con ocasión de la Fiesta de la Victoria

La Gran Cruz del Mérito Civil, al Alcalde de Valladolid

Con ocasión de la Fiesta de la Victoria, XXV aniversario de la Paz Española, Su Excelencia el Jefe del Estado ha concedido las siguientes condecoraciones:

Gran Cruz de la Real y Muy Distinguida Orden de Carlos III a don Jorge Alessandri Rodríguez, presidente de la República de Chile; don Alfredo Stroessner, presidente de la República del Paraguay, y don Fernando Belaúnde Terry, presidente del Perú.

Gran Cruz de la Orden de Isabel la Católica, a don Alberto Herrarte González, ministro de Relaciones Exteriores de Guatemala; don Alejandro Zorrilla San Martín, ministro de Asuntos Exteriores del Uruguay; don Pedro Nieto Antúnez don Manuel Lora Tamayo, don Jesús Romeo Gorría, don Gregorio López Bravo.

Don Manuel Fraga Iribarne, don José María Martínez y Sánchez-Arjona, don Pedro Gual Villalbí, don José Rodríguez y Díaz de Lecea, doña María del Rosario Cayetana Fitz James Stuart y Silva, duquesa de Alba, don José Fernández de Velasco y Sforza, duque de Frías; don Vicente Mortes Alfonso, don Gratiniano Nieto Gallo, don Florentino Briones Blanco, don Pedro Lamata Megías, don Francisco Javier Sánchez Cantón, don Juan Pujol Martínez, don Victorio Macho, don Gerardo Diego, don Melchor Fernández Almagro, don José María Cossío, don Joaquín Arrarás, don Daniel Vázquez Díaz, don Salvador Dalí, don José María Guirre Gonzalo, don Antonio Crespo Alvarez.

Gran Cruz de la Orden del Mérito Civil:

Don José Antonio Moreno González, ministro de Industria y Comercio del Paraguay; don Cirilo Cánovas García; don Fernando Herrero Tejedor; don Antonio Chocano Batres, jefe de Protocolo del Ministerio de Relaciones Exteriores de Guatemala; don César Romero Acosta, presidente del Banco Central del Paraguay; don Manuel Alabart Miranda, don Eduardo Ibáñez y García de Velasco, don Alfonso de la Serna y Gutiérrez Répide, don José María García Escudero, don Carlos Robles Piquer, don Roger Oliete Navarro, don Ramón de Meer Pardo, don Gabriel Coronado Zaragoza, don Antonio García Lahiguera, don Jaime de Piniés Rubio, don Víctor Aranegui Coll, don Pedro Salvador de Vicente, don Fernando Rodríguez Pérez, don Fermín de la Sierra Andrés, don Juan Francisco Martí Basterrechea.

Don Agustín Cotorruelo Sendagorda, don Antonio González Sáez, don Fernando Fernández de Córdoba, don Lázaro Ros España, don Tomás Bordegaray, don Gervasio Collar, don Javier de Salas, don Antonio Sala Amat, conde de Egara, don José María Sánchez Silva, don Francisco Serrano Anguita, don Antonio M. Tomás, don Juan de Avalos, don Miguel Fissac, don Manuel Aguilar, don Santiago Salvat, don Ignacio Aguti, don Jesús López Cancio, don Manuel Sola Rodríguez Bolívar, don Alberto Lagarde Aramburu, don Rafael Puga Ramón, don Carlos Mendoza Gimeno, don Carlos Roa Rico, don Benigno Quiroga López Vázquez, don José Ramón Guerrero Fontana, don José Luis de Azcárraga Bustamante, don Ramón Encinas Diéguez, don José Manuel Matéu de Ros.

Don Manuel Aranegui Coll, don Juan de Llovet y Llavari, don José Eguiagaray Pallarés don Francisco Fuertes Martín don Arturo Almazán Casaseca, don Guillermo Herrero Martínez Azcoitia, don Antonio Aije Pascual, don Julio Sanromán Moreno, don Pedro Ordis Llach, don Mariano Pons Piedrafita, don Luis Ibarra Landete, don Santiago López González, don José Martínez Llamazares, don Francisco Pons Castella.

OTRAS CONDECORACIONES

MADRID, 31. — El "Boletín Oficial del Estado" publicará mañana varios decretos de la Jefatura del Estado por los que se concede la Orden Imperial del Yugo y las Flechas, en las categorías que se indican, a los siguientes señores:

Gran Cruz: Don Santiago Udina Martorell, don Pedro Lamata Megías, don José Luis Taboada García, don Alberto Fernández Galar, don José María del Moral y Pérez de Zayas, don José Custa Monereo y don Fernando Pérez de Sevilla y Ayala.

El ministro de Industria británico, en Madrid

MADRID, 31.—Llegó en avión, procedente de Sevilla, el ministro de industria británico, Mr. Edward Heath, que llegó el pasado día 26, de Londres. Poco después continuó viaje a Barcelona, en avión de la Iberia. Mañana, a última hora, regresará de la Ciudad Condal después de asistir a la inauguración de la Feria de Muestras Británica, acompañado del ministro de Comercio, señor Ullastres. En la capital de España permanecerá hasta el día 3 del próximo mes de abril, día en que saldrá con destino a Ginebra.—Cifra.

La reina Victoria Eugenia, recibida por el Papa

CIUDAD DEL VATICANO, 31. Su Santidad el Papa ha recibido a la reina Victoria Eugenia de España con los miembros de su séquito.—Efe.

El Estado brasileño de Minas Gerais se levanta contra el Gobierno Central

(Viene de la página séptima)

carreteras, aeropuertos y vías férreas, en los que, asimismo se están levantando barricadas. Nadie puede salir ni entrar en el territorio estatal sin autorización del comando militar de Belo Horizonte.

Un informador del general Carlos Luis Guedes, de la División de Infantería perteneciente a la guarnición de Belo Horizonte, ha anunciado que «todas las unidades armadas del Estado» se han adherido al Movimiento.—Efe.

DIRIGENTES DETENIDOS

BELO HORIZONTE, 31.—Seis dirigentes sindicales, partidarios de Goulart, han sido detenidos en Belo Horizonte. Han quedado bajo "protección" policial todos los periódicos, la radio y las estaciones de televisión del Estado de Minas Gerais.

Las estaciones de radio de la capital del Estado se han fusionado en una sola emisión y animan a las demás emisoras del país que se conecten en una "red de libertad".

El general Mourao ha lanzado una proclama pidiendo la adhesión de todos los brasileños "para la defensa de la democracia... El país está siendo corroído por los espúreos sindicatos controlados por los comunistas, que cuentan con el valioso y total apoyo del Presidente de la República..."

Un informador de la guarnición de Belo Horizonte ha manifestado que el levantamiento pretende, en primer lugar, la elección de un "nuevo Presidente".

Informaciones no confirmadas aseguran que el presidente Goulart trata de enviar al general Oromar Osorio a Belo Horizonte para recuperar el Gobierno del Estado de Minas Gerais.—Efe.

SE UNE AL LEVANTAMIENTO

RIO DE JANEIRO, 31. — La guarnición militar de Huiz de Fora, perteneciente al Estado de Minas Gerais, se ha rebelado "en defensa de la democracia", ha anunciado el coronel Luis Soares Dos Santos en el Club Militar de esta ciudad.

Por otra parte, las fuentes militares de Belo Horizonte, capital del Estado de Minas Gerais, han informado que el comandante de la guarnición de Juiz de Fora se había unido al levantamiento de la capital.—Efe.

LLAMAMIENTO DE KUBITSCHEK

RIO DE JANEIRO, 31.—El expresidente Kubitschek ha lanzado un "llamamiento a la paz" a la nación brasileña, al estimar que "el divorcio" no puede prolongarse sin correr el "riesgo de derramamiento de sangre".

Por otra parte, según, el diputado laborista Doutel Andrade, las guarniciones federales de Minas Gerais se habían unido a la postura antigubernamental del gobernador Magalhaes Pinto. Se trata de las guarniciones de Juiz de Ora, Sao Joao del Rei y Belo Horizonte. En contraposición, según el mismo diputado, el general Amaury Kruel, jefe de la Región Militar de Sao Paulo, sigue del lado del Gobierno.

Finalmente, dos autoametralladores de la Policía Armada federal atravesaron en la tarde de ayer la ciudad de Río de Janeiro, en camino para destino que se desconoce todavía. Desde la mañana de ayer, los policías del Estado de Guanabara controlan todas las vías de acceso al palacio del gobernador Carlos Lacerda, enemigo "número uno" del Gobierno.

Por razón de la situación política, los Bancos de Río de Janeiro permanecerán cerrados hasta el lunes próximo.

Por otra parte, los empleados ferroviarios de "Leopoldino" (red que sirve la gran barriada obrera de Río de Janeiro) se fueron ayer tarde a la huelga para protestar contra la detención de ciertos representantes sindicales por parte de la Policía del Estado de Guanabara.—Efe.

SUCESOS LOCALES

Un automóvil sin frenos arrolla a cinco personas y derriba dos postes de señales

Ayer por la mañana, en la confluencia de la calle de Duque de la Victoria con Ferrari, un automóvil, al que le fallaron los frenos, arrolló a cinco personas, arrancando un poste de señalización y un semáforo. Las cinco personas accidentadas solamente sufrieron lesiones leves.

HERIDO GRAVE AL CAERSE DE UNA VENTANA

Clodoaldo Encinas Cabezón, domiciliado en el Paseo del Cementerio, número 4, fue asistido en el Hospital Provincial de fractura del húmero, de carácter grave, que se produjo al caerse de una ventana.

GRAN
"CENA DE LOS PINTORES"
Sábado, 4 de abril, a las diez y media de la noche, en el
HOTEL FELIPE II
Amenizada por "LOS AMSTRONGS"
En ella se efectuará, ante notario, el sorteo de las DOS ESCULTURAS y los 38 CUADROS expuestos en la Sala de la Caja de Ahorros de Salamanca, donados por artistas consagrados para recaudar fondos con destino a las obras sociales de las Mujeres de A. C.
Invitación: 200 pesetas.

SGCB2021

El deporte en los XXV Años de Paz

Entre las muchas facetas que exige una formación integral del ser humano destaca con características propias y trascendentales el deporte o formación física del hombre. Así se ha reconocido siempre, y sería suficiente para comprobarlo recordar la afirmación de Pío XI, el Papa Alpinista, cuando señalaba en su encíclica sobre la enseñanza que «el Estado puede exigir la educación física que el bien común necesite».

Y hay una evolución en los conceptos deportivos que parece oportuno recordar. Si en la antigüedad fue casi un culto estético, en Inglaterra una asignatura formativa básica y en otros países una preparación de aptitudes bélicas, hoy día el deporte se ha convertido en una importante fuente de estímulos y cualidades positivas, como puso de relieve en 1945 otro Pontífice, Pío XII, al dirigirse a los deportistas italianos: «El deporte es una escuela de lealtad, de coraje, de resistencia, de resolución, de hermandad universal, todas virtudes naturales, pero que proporcionan a las virtudes sobrenaturales un fundamento sólido y las preparan para sostener sin debilidad el peso de las más grandes responsabilidades.»

En España, si bien existen importantes antecedentes de minorías, el deporte, como actividad de proyección y participación nacional, es una creación del Movimiento culminada en estos XXV Años de Paz que conmemoramos en 1964. Con anterioridad conquistamos laureles en olimpiadas y en torneos mundiales pero la actividad física no aparecía como una realidad en la conciencia popular, inclinada más bien a cumplir la triste advertencia de J. Giradoux: «¡Que no sea tu cuerpo la primera epultura de su esqueleto!»

Pero, en cambio, España contaba con una importante ventaja apriorística: que sus hombres pertenecen a una raza deportiva por excelencia, porque como gesta de esta índole puede considerarse el descubrimiento del Nuevo Mundo, la Reconquista peninsular o la Guerra de la Independencia acontecimientos históricos todos ellos en los que se manifiestan las más recias virtudes físicas y morales en su mayor alcance posible, cual es el de tipo nacional. Sobre esta base, el Movimiento abrió cauces fecundos y sugestivos a una nueva juventud española, que pudo formarse así mejor a través del Frente de Juventudes, de Sección Femenina, del Sindicato Español Universitario, de Organizaciones, de la Guardia de Franco y de tantas otras Delegaciones y servicios.

Ofrece, además, el deporte una fértil vertiente de comunicación social, que se acentúa en sus posibilidades en orden a la comprensión internacional. En efecto, en el mundo vacilante que vivimos, la acepción olímpica restaurada por el barón Pierre de Coubertin a finales del siglo pasado se ha convertido en el vehículo más idóneo para el cordial y sincero entendimiento de los pueblos, al extremo de que el propio autor francés antes citado, Giradoux, pudo decir en su obra «Le sport» que «el deporte es el esperanto de todas las razas».

Frente al superado anatema spengleriano —«el desenfreno deportivo es síntoma inequívoco de la decadencia de Occidente»— se alza, pues, una concepción deportiva de la existencia —externa y superior incluso a la mera aplicación práctica de las diversas modalidades del deporte— que está latente en toda la doctrina joseantoniana, que aúna su profundidad ideológica con un brío, una alegría y un sentido juvenil que ningún adjetivo puede matizar con mayor precisión que este de deportivo.

La labor del Movimiento Nacional en este orden de cosas está a la vista de todos: una proliferación masiva de instalaciones, una juventud más sana y más fuerte y una realidad social que supera las fronteras y se traduce en lejanas y profundas amistades internacionales. La Ley de Educación Física de 23 de diciembre de 1961 es el más exacto reflejo de cuanto se ha conseguido y, al mismo tiempo, la mayor esperanza cara al futuro. Una esperanza que se resume como indicó José Antonio Elola ante las Cortes, en que el deporte forma «un estilo en el que, además de darle al hombre español un recio sentido de la responsabilidad y un afán de superarse le haga generoso cuando venza y condescendiente y animoso cuando pierda». Este fenómeno socioformativo es la más firme garantía de un mañana esplendoroso en que los lustros de paz se sucedan sin interrupción en la busca permanente del sugestivo destino de la Patria.

los deportes

ECOS DEL REAL VALLADOLID

García ha reanudado los entrenamientos.--Joselín Pinto, Morollón y Sanchís, lesionados. -- Quince mil duros se recaudaron el domingo.

La Junta Directiva del Real Valladolid nos remite la siguiente nota sobre la sesión celebrada ayer:

"Se celebró la junta semanal, en la que no ha podido informar el entrenador, señor Lesmes, por encontrarse ausente por motivos familiares.

Hubo un cambio de impresiones sobre la conducta de los jugadores, elogiándose la actuación de Miche en su reincorporación al equipo, en el que será un notable refuerzo para las líneas defensivas, así como la de Ealo en la línea media.

Como consecuencia del partido se han producido las siguientes lesiones: Joselín, adenitis inguinal; Morollón, contusión rodilla; Pinto, contusión pierna, y Sánchís, esquince tobillo.

Ha reanudado los entrenamientos García y Ramírez podrá hacerlo dentro de ocho días.

Recaudación del partido: Setenta y cinco mil pesetas."

LIGA NACIONAL DE BALONCESTO

En el mejor partido de la temporada, el Castilla batió ampliamente al Juventud de Salamanca (56-33)

Pese a la lluvia, el equipo vallisoletano realizó un juego brillante que el rival no supo contrarrestar

Antes de nada, digamos que el Castilla hizo el mejor encuentro de la temporada. Al menos de cuantos nosotros le hemos visto.

Y digamos también que el equipo que contaba con más posibilidades de triunfo, defraudó. No supo estar a la altura de las circunstancias, aunque algunas, como el agua, le perjudicasen ostensiblemente.

El Juventud salmantino fue un equipo sin personalidad y con errores inconcebibles en hombres del prestigio de Pierna, Alonso, etc. Y así, no pudo en ningún momento con un Castilla joven, brioso e inspirado. Un Castilla con Navarro en plan de director, en el banquillo, y con dos soberbios jugadores nuevos en el armazón clásico: Calderón y Vargas.

El juvenil, magnífico en ataque y el canario Vargas, insalvable bajo los aros. En ellos y la solidez de Luis Gatón, Modesto, Jaime y Velasco se basó el triunfo.

Navarro alineó, de salida, a los cuatro de siempre, con Calderón para cubrir su ausencia, mientras que los salmantinos ponen a Pierna, Guerra, Palomares, Olivera y Cuesta. Y en seguida tienen que dar entrada a Andrés Alonso, porque el marcador se les pone 12-4 en el minuto ocho. El equipo vallisoletano hace un hombre a hombre sorprendentemente efectivo y domina netamente la situación; no hay más equipo que él en la cancha. El 20-6 del minuto 16 lo atestigua.

Todo el equipo juega con orden y la envergadura superior de los forasteros no fuerza el bloque. Navarro da entrada a Vargas porque Velasco está muy castigado por las faltas personales.

Y el canario se hace desde el primer rebote dueño de todos los balones que se cuelgan en la canasta castillista. Y aún tiene empuje para marcar nueve puntos...

Trece puntos de diferencia en el primer tiempo (25-12) ponen mucha tierra por medio. Además, el Juventud no encuentra la posibilidad de eludir el marcaje individual de sus rivales, y tiene muchos boquetes su sistema defensivo. A los once minutos de la segunda mitad el tanteador está 42-19, ¡veintitrés puntos! Todo el Castilla atraviesa por momentos de euforia, que el contrario acusa en su moral.

Entran Coloma y luego Mazariegos, ya con el partido resuelto, y se llega al final 56-33, labrándose la mejor victoria de los guardiafranquistas en el torneo.

Quedó patente, pues, que Navarro es más necesario en la banda que en la cancha. Que el Castilla puede hacer el baloncesto que el sudamericano les enseñe, pero con su fuerza y su calidad.

Arbitró Abeytúa, de Madrid, sin ninguna complicación. Su labor fue, por lo tanto, discreta, que dentro de la actual temporada es de las más altas calificaciones.

Los equipos formaron así:

Juventud: Pierna (1), Guerra (8), Cabello (2), Palomares, Sola (2), Alonso (2), Olivera (11), Cuesta (5) y Sánchez Paraíso (2).

Castilla: Modesto Vázquez de Prada (11), Coloma (4), Ruperto Vargas (9), Jaime (4), Gatón (13), Mazariegos (1), Velasco (2) y Calderón (12).

J. MIGUEL ORTEGA

MARCADOR «LA CASERA»

Don Tomás Hoyas ganó el premio de consolación

Como ya saben nuestros lectores, no hubo acertantes del pleno en la última jornada de este interesante concurso de "LA CASERA". Y sólo cuatro concursantes, de los miles y miles que se asomaron a nuestros buzones, pronosticaron con acierto la diferencia; uno de ellos, el señor Olmedo Casado, en dos boletos. Resultaba obligado el correspondiente sorteo para adjudicar el premio de consolación, y... el sorteo se hizo anoche, en nuestra Redacción, en presencia de los interesados.

Resultó agraciado con las QUINIENTAS PESETAS del mismo el concursante don Tomás Hoyas, domiciliado en la calle de Narciso Alonso Cortés, número 1, quien recibió en el acto el importe del premio, obsequio de "LA CASERA", que es tanto como decir de la mejor gaseosa que se conoce.

Y como el domingo no hay fútbol de Primera División... elegiremos para el Concurso algunos de los partidos que figuran en los boletos quinielísticos. Atentos, pues, a nuestros cupones, y recuerden que esta vez son nada más y nada menos que TRES MIL QUINIENTAS PESETAS las asignadas al premio "gordo". "LA CASERA"... es así de generosa.

Zaballa, llamado por Villalonga

Amancio y Gento, lesionados

MADRID, 31. — Amancio y Gento, jugadores internacionales del Real Madrid, han sido reconocidos esta mañana por el médico de la Española de Fútbol, doctor Delgado, de las lesiones que se produjeron durante el encuentro de anoche frente al Barcelona.

Ambos jugadores tendrán que ser sometidos a nuevo reconocimiento el jueves próximo.

Aunque ambos no han sido descartados del equipo nacional, el seleccionador ha llamado al extremo derecha barcelonista Zaballa.—Alfil.

PLAN DE ENTRENAMIENTO

MADRID, 31. — El plan de preparación de la selección española de fútbol en la concentración de Castelldefells será el siguiente, según ha manifestado el señor Villalonga:

Mañana, entrenamiento suave en Barcelona; el jueves, entrenamiento con el equipo Hospitalet, de Segunda División; viernes y sábado, entrenamiento en Castelldefells, y el domingo, entrenamiento con el Badalona.

El lunes marchará la selección, vía aérea, a Londres para continuar vuelo a Dublín, donde jugará ante la selección de Irlanda.—Alfil.

CUATRO BOLETOS MILLONARIOS EN LA JORNADA

Uno de ellos pertenece a un repartidor de Barcelona

MADRID, 31. — Resultado provisional de las Apuestas Mutuas Deportivas, correspondientes a la jornada del 29 de marzo.

Reparto de premios: Diez millones, doscientas siete mil novecientas dieciocho pesetas con sesenta céntimos, a repartir entre cuatro columnas de catorce aciertos, a dos millones, quinientas cincuenta y un mil novecientas setenta y nueve pesetas con sesenta céntimos cada uno.

Igual cantidad a repartir entre ciento setenta y cuatro acertantes de trece resultados, a cincuenta y ocho mil seiscientas sesenta y seis mil pesetas con diez céntimos cada uno.

E igual cantidad a repartir entre tres mil doscientos diecinueve de doce aciertos, a tres mil ciento setenta y una peseta con diez céntimos cada uno.

Los cuatro boletos que van a proporcionar millones pertenecen a Barcelona (dos), Madrid y Alcolea del Pinar (Guadalajara) Uno de Barcelona lo firma Gabriel Rius con domicilio en San Ponciano, 10. Es casado, tiene tres hijos y se dedica a la modesta tarea de repartidor. Tiene enferma a la mujer y a un hijo Cuando recibió la noticia de que era millonario se puso a llorar de emoción. El otro boleto de Barcelona lo firman varias iniciales y está despachado en Villanueva y Geltrú. El de Alcolea del Pinar (Guadalajara) lo firman S. Ciruelos y A. Jaraba, y el de Madrid, Daniel Navarro y Miguel Calvo, dos muchachos de veinticuatro años, auxiliares de contabilidad de la fábrica "Funtan", Fundición y Talleres Mecánicos del Manzanares, sita en la calle del Mármol. Son solteros y acostumbran a cubrir conjuntamente sus pronósticos semanales. Son muy aficionados al fútbol.—Alfil.

"Si cada persona que sabe leer y escribir enseñara a una de las que no saben, el analfabetismo se extinguiría en pocos meses."

CALDERON
Equipado con TODD AO
Sesiones a las 5 y 9,45
Elizabeth Taylor y Richard Burton en
CLEOPATRA
(Mayores de dieciocho años)

LOPE DE VEGA
A las 5, 7,30 y 10,30
Doris Day y James Garner
- en -
SU PEQUEÑA AVENTURA
Technicolor
(Mayores de 18 años)

ZORRILLA
A las 3,45 y desde las 7,30
LA GATA NEGRA
e INTRIGA FEMENINA
(Mayores de 18 años)

CAPITOL
A las 4 y desde las 7,30
Robert Taylor en BILLY EL NIÑO, y el Dúo Dinámico en BOTON DE ANCLA EN COLOR. (Toleradas para todos los públicos)

ALAMEDA
A las 4 y desde las 7,30
El pequeño coronel
Technicolor, por Joselito, y
LOS HERMANOS MARX EN EL OESTE
Groucho - Chico Harpo
Toleradas para menores)

CINE AVENIDA
HOY: A las 5, 7,45 y 10,30
EXITO GRANDIOSO
LA GRAN MURALLA
en Supertechnirama, 70 mm
Sonido Estereofónico
(Mayores de catorce años)

CINEMA COCA
5 - 7,45 - 10,30
ENORME EXITO
EL BUSCAVIDAS
Paul Newman - Piper Laurie
CinemaScope
(Mayores de 18 años)

CERVANTES
A las 4 y desde las 7,30
LOS PEDIGUEÑOS
Tony Leblanc y José Luis López Vázquez, y
DAVID Y GOLIAT
CinemaScope - Eastmancolor
Orson Welles y Eleonora Rossi-Drago (Toleradas)

TEATRO PRADERA
temporada de primavera
HOY A LAS 4 Y DESDE LAS 7,30
9.º GRAN PROGRAMA
¡¡EL MAS EXTRAORDINARIO DEL AÑO!!
EL ULTIMO TREN de GUN-HILL
KIRK DOUGLAS
ANTONY QUINN
y CANTINFLAS en
EL BOLERO de RAQUEL
PRECIOS REDUCIDOS— (MAYORES DE 16 AÑOS)

NUESTRA MAS GENIAL INTERPRETE de la DANZA, FAMOSA en el MUNDO ENTERO...
MARIEMMA
En su espectáculo BALLET de ESPAÑA
CON UN SENSACIONAL CONJUNTO DE MAS DE TREINTA BAILARINES, GUITARRISTAS, ETCETERA, EN AUTENTICAS NOVEDADES PARA NUESTRO PUBLICO, TRIUNFALMENTE PASEADOS POR AMERICA EN SU RECIENTE GIRA
Días 7 y 8 de abril en LOPE de VEGA

— REX —
Hoy A las 4 y desde las 7,30
Nuevo programa en este local, CINCO SEMANAS EN GLOBO - Scope - Color
Fabián y Bárbara Eden - y
CRISTO NEGRO
por René Muñoz
(TOLERADAS)

— LAFUENTE —
Hoy: A las 4 y desde las 7,30
Llenos imponentes con
LA ISLA MISTERIOSA
Color - Michael Creig - y
TU A BOSTON Y YO A CALIFORNIA
Color - Hayley Mills
(TOLERADAS)

— GOYA —
Hoy: A las 4 y desde las 7,30
Nuevo programa
TRES AZAFATAS
Scope-Color - Dolores Hart y Hugh O'Brian, y
ESPIONAJE CONTRA ESPIONAJE
por Juliette Mayniel
(Mayores 18 años)

UNA PELICULA QUE SE BURLA DE LA POLITICA, DE LA CARRERA DEL ESPACIO, DE LOS ASTRONAUTAS Y DE MUCHAS COSAS MAS! ¡ESTADOS UNIDOS MANDARON DINERO, RUSIA LES PRESTO UN COHETE E INGLATERRA ENVIO UN ESPIA!...
UN RATON en la LUNA
en Technicolor - por MARGARET RUTHERFORD, TERRY THOMAS y JUNE RITCHIE
VIERNES - ESTRENO
TEATRO CARRION
(Autorizada para todos los públicos)

ROXY
A las 7,45 y 10,30
Con resonante éxito sigue proyectando
HOY
CARRION
A las 5, 7,45 y 10,30
Ultimo día en este local
4 TIOS DE TEXAS
Un film Warner Bros de Izaro, en TECHNICOLOR
por FRANK SINATRA, DEAN MARTIN, ANITA EKBERG
URSULA ANDRESS — (Mayores de 18 años)

HOY: A las 3,45, y MAÑANA, desde las 5, proyecta el
TEATRO CARRION
la película más grandiosa que no ha podido ser superada
LOS DIEZ MANDAMIENTOS
Color - por CHARLTON HESTON - (TOLERADA)

25 AÑOS de PAZ
1939 1964
25 AÑOS AL SERVICIO DE VALLADOLID
con el prestigio y la experiencia obtenidos
por MEDIO SIGLO DE VIDA COMERCIAL
nos permiten ofrecer al público de Valladolid, con nuestro agradecimiento a su estimable colaboración, el constante deseo de superación para contribuir, modestamente, al engrandecimiento progresivo de la ciudad.
Casa Rayo
MIGUEL ISCAR, 3
LENCERIA PERSONAL Y DE CAMA Y MESA
MODAS INFANTILES
EQUIPOS PARA PRIMERA COMUNION

SGCB2021

el mundo, ahora

COMENTARIO INTERNACIONAL

Los amotinados recibieron permiso de Pascua

Por CARLOS RIVAS

La Prensa nos ha comunicado que los 1.427 marinos e infantes de Marina amotinados en Río de Janeiro, y que se habían hecho fuertes en el edificio del Sindicato de Trabajadores Metalúrgicos, de clara tendencia comunista, han recibido permisos de Pascua, «teniendo en cuenta la festividad del día», después que bajo la presión de las fuerzas del Ejército tuvieron que capitular. Lo cual quiere decir que pese a cualquier otra interpretación, el motín ha sido gratificado y no castigado.

A partir de este momento todos los indecisos y timoratos empezarán a pensar que hacer el rebelde no es nada peligroso y en cambio puede dar popularidad. El sólo hecho de que un demagogo desconocido, y marinero rebelde, pueda hacer declaraciones a la Prensa diciendo: «Hemos ganado; nuestra postura iba dirigida contra la mayoría de nuestros oficiales, que actúan discriminadamente y emplean tratamientos indebidos», es ya hecho de la mayor gravedad y que puede tener consecuencias imprevisibles. Sobre la ley y la disciplina ha vencido la demagogia las componendas y la cobardía.

La escena de la salida de los rebeldes del recinto donde se habían atrincherado —sin gran entusiasmo revolucionario, por otra parte— recuerda un poco, en tono menor, alguna escena de «El acorazado Potemkin», aquella película rusa genialmente realizada sobre la realidad sangrienta del motín de los tripulantes del acorazado zarista en 1905. Y si este motín menor nos recuerda tantas cosas trágicas con millones de muertos y caídas de sistemas e imperios también nos recuerda la capacidad propagandística de los comunistas. Nadie debiera olvidar, y en España menos que en parte alguna la rara coincidencia de los asesinatos de miles de nuestros marinos con la proyección en todo el país de aquella película, magnífica como tal, que se titulaba «Los marinos de Kronstak». Porque la realidad es que un episodio de indisciplina, aunque parezca de tono menor puede ser el principio de muchas catástrofes.

Una huelga parecida a ésta tuvo como escenario los puertos ingleses de la década del veinte al treinta, pero pese a que revistió gravedad y anunció que algo no funcionaba en Britania aquello pudo ser superado porque las condiciones objetivas del país no eran favorables a cualquier revuelta. Ahora bien, nadie puede pensar que la situación del Brasil de hoy puede compararse a la de la Gran Bretaña de hace casi cuarenta años. Ahora, en las condiciones políticas y sociales del inmenso país iberoamericano, eso que ha ocurrido en Río de Janeiro es demasiado grave, porque anuncia que la rebeldía está prendiendo en las fuerzas armadas y, sobre todo, porque anuncia también que el tipo humano y político de un Kerenski se puede dar en todas partes. Aquel general español que aconsejó a sus oficiales, en Barcelona, y durante la República que fueran ciegos, sordos y mudos ante las provocaciones de los rojos, hizo más por el comunismo de 1936 que muchos agitadores y propagandistas lanzados a las más desaforadas campañas de descomposición.

Suponemos que los hombres mejores del Brasil habrán comprendido el valor real de lo que ha ocurrido. Y como siempre pasa en los momentos de peligro, al tiempo de que los rojos cantan victoria, también las fuerzas defensivas de la sociedad despertarán de su letargo y empezarán a hacer más caso de las predicaciones de los que hasta ahora claman en el desierto de la incomprensión.

En las altas esferas se anuncia una purga

Actualmente da la impresión de que la caída de Ulbricht ha sido decretada

La confusión creada por Kruschev ha dado sus frutos

BERLIN. (Del corresponsal de PYRESA.)—Cada cierto tiempo, con asombrosa regularidad, los especialistas en cuestiones de la zona alemana de ocupación soviética anuncian la liberalización del régimen, la caída de Ulbricht y el fin, si no del comunismo, sí de lo que ahora se entiende por stalinismo. No cabe duda de que la confusión creada por Nikita Kruschev ha dado sus frutos: hay un comunismo bueno, el de la coexistencia pacífica, y otro malo, el del padrecito Stalin; el único representante de esta segunda clase es, aparentemente, Ulbricht. Es decir, que suprimiendo a Ulbricht desaparece todo lo que de negativo pudiera reprocharse al marxismo-leninismo. Aunque parezca mentira, en el lazo han caído, inclusive, anticomunistas furibundos... o que parecían serlo.

Actualmente da la impresión de que la caída de Ulbricht ha sido decretada. Toda una serie de rebeliones en cadena, muchas de ellas, hace unos meses, suicidas, vienen a abundar en este sentido. Al profesor Havemann, en su petición de libertad de opinión, acaba de unirse ahora un grupo de artistas e intelectuales, que reclaman con urgencia la "liberalización" del sistema. Los cándidos comentaristas de este lado del muro afirman que se trata de "una rebelión de los intelectuales". Debería de añadirse que con permiso y por iniciativa de Moscú—si es que es verdad la noticia—y siempre y cuando que las circunstancias no aconsejan una modificación de última hora.

Ejemplo de rebeldía es el caso del escritor Fuhmann. Valientemente el novelista se ha negado a escribir una obra sobre la vida de los obreros de un taller, como le había ordenado el partido. El autor exige que se le permita escoger los personajes y los argumentos; el partido afirma que cualquier otro tipo de protagonistas no corresponden a la realidad del Estado obrero y campesino alemán y, por tanto, no hacen sino incrementar la producción de literatura burguesa, lo que un Estado socialista no puede bajo ningún pretexto consentir.

La actitud de Fhmunn, como la de Havymun, como la de todos los "protestantes" es muy sospechosa. No se trata de nuevas olas, ni de vanguardistas de ningún género. Todos son viejos comunistas, muy conformes hasta ahora en escribir de acuerdo con las órdenes precisas del partido comunista —no hay otra manera de publicar— y de pronto se rasgan sus vestiduras de intelectuales conscientes y exigen libertad para sus creaciones. Todos ellos son viejos comunistas, que en los últimos años no han hecho otra cosa que perseguir y eliminar de la Asociación de Escritores a cuantos no consentían en afiliarse al partido. ¿A qué viene ésto ahora?

Oficialmente viene a que no consienten que la República Democrática Alemana sea menos que el resto de los satélites. Exigen que los diecisiete millones de alemanes de la zona disfruten por lo menos de las mismas libertades que los checos o húngaros. Curioso sentido de la libertad. En castellano se dice que en el país de los ciegos, el tuerto es el rey; en el bloque comunista, los húngaros son un ejemplo de libertad.

Los países satélites necesitan divisas y los Gobiernos comunistas están dispuestos a abrir sus puertas a los turistas, por lo menos en principio. Es obligado el guía en algunas zonas, no se puede escoger el hotel en otras y ningún "espía capitalista" tiene garantizada su seguridad personal. Más claro, la salidad del país. Sobre lo que los húngaros, checos, polacos o yugoslavos entienden por "espía capitalista" es algo que no está explicado en las hojas de propaganda que facilitan las agencias de viajes.

Para Ulbricht, el problema es pavoroso. El necesario muro se ha convertido en una pesadilla. El "jefe del Gobierno" alemán ha modificado muchas veces sus puntos de vista, como han tenido que hacer todos los lugartenientes de Moscú, pero no puede negarse hasta qué punto exigen las necesidades económicas de la zona. Quizás el único camino que todavía queda libre es el de convertirle en cabeza de turco: cargar sobre él todos los errores de táctica del partido. Más tarde, eliminando a Ulbricht del escenario político, se habrán corregido oficialmente todas las faltas.

Esto se ha venido repitiendo desde que Stalin murió; ahora se asegura que va en serio. En serio ha ido siempre, pero si al fin fuera verdad, la situación no cambiaría gran cosa. Es conveniente y saludable entender que ahora — y uno no debe cansarse de repetirlo—en las altas esferas de Berlín Este se anuncia una purga. Lo que no es lo mismo que liberalización para los diecisiete millones de alemanes.

PETER BENDER

AUNQUE CONSERVA EL TITULO DE REY

SAUD CEDE SUS PRERROGATIVAS A SU HERMANO FEISAL

Y se le reducen a la mitad sus fabulosas rentas

El Cairo y Ryas han reanudado las relaciones diplomáticas y al mismo tiempo se ha desenlazado la crisis interna de Arabia Saudí con la victoria del príncipe Feisal, muy inclinado de siempre a la amistad con la RAU.

El rey Saud conserva el título de rey, pero cede todas las prerrogativas a su hermano y heredero Feisal. Este príncipe, hombre moderno y de iniciativas, hace tiempo que sostenía una sorda lucha con la Corte para sacar al país de sus costumbres medievales. La enorme riqueza del petróleo no se utilizaba, según el príncipe, en beneficio del interés general del país. Apenas servía para proporcionar una vida fastuosa a la inmensa pléyade de príncipes de la sangre y los altos dignatarios, que compraban los coches caros por docenas y tenían palacios fabulosos, con toda clase de comodidades, en medio del desierto.

Esto, sin duda, va a cambiar en lo sucesivo. Al rey Saud se le reduce la renta a la mitad —que seguirá siendo de nabab, es decir, de centenares de millones de dólares. Y la enorme diferencia se aplicará a la transformación del desierto en un país habitable. Lo más probable es que el monarca saudí y su harén —una selección al menos, porque es excesivamente numeroso—se traslade al extranjero para tratar sus dolencias, con pocas esperanzas de regresar a Arabia.

El triunfo del príncipe Feisal es también una victoria de Nasser. El emir del Yemen pierde automáticamente un fuerte aliado frente al grupo republicano. Y es de suponer que el Gobierno saudí no tardará en tomar la iniciativa de incorporarse a la República Arabe Unida. El hecho tiene gran importancia dentro del mundo árabe, pues uno de los más ambiciosos planes de Nasser es controlar una gran parte de la producción petrolera del mundo. Con el de Egipto y el Irak, y ahora el de Arabia Saudí, el mundo árabe, si actúa conjuntamente, tiene en sus manos un recurso de enórme valor político. La caída del rey Saud tendrá enorme trascendencia.

(Servicio especial de PYRESA)

TEATRO TOTAL EN CUATRO ESCENARIOS

Un experimento descomunal lo emprendieron hace poco los teatros de la ciudad de Essen. Con el estreno en Alemania de la obra de Michel Parent titulada «Gilda llama a Mae West», dieron una prueba del teatro sobre cuatro escenarios simultáneos. Los tablados de representación están dispuestos en los cuatro lados de la platea, en la que las sillas, en forma de taburete, proporcionan a los visitantes la posibilidad de mirar en torno suyo y seguir así los múltiples sucesos. Proyecciones de imágenes y películas sobre las fajas de tela encima de los espectadores y a más de ello, efectos de ruido, de música y de luz, tienen el objeto de completar la impresión del «teatro total». La acción de la obra trata episodios de la vida del piloto americano Eatherly, quien en su época lanzó la bomba atómica sobre Hiroshima. Estas escenas se van desarrollando simultáneamente en los cuatro escenarios.

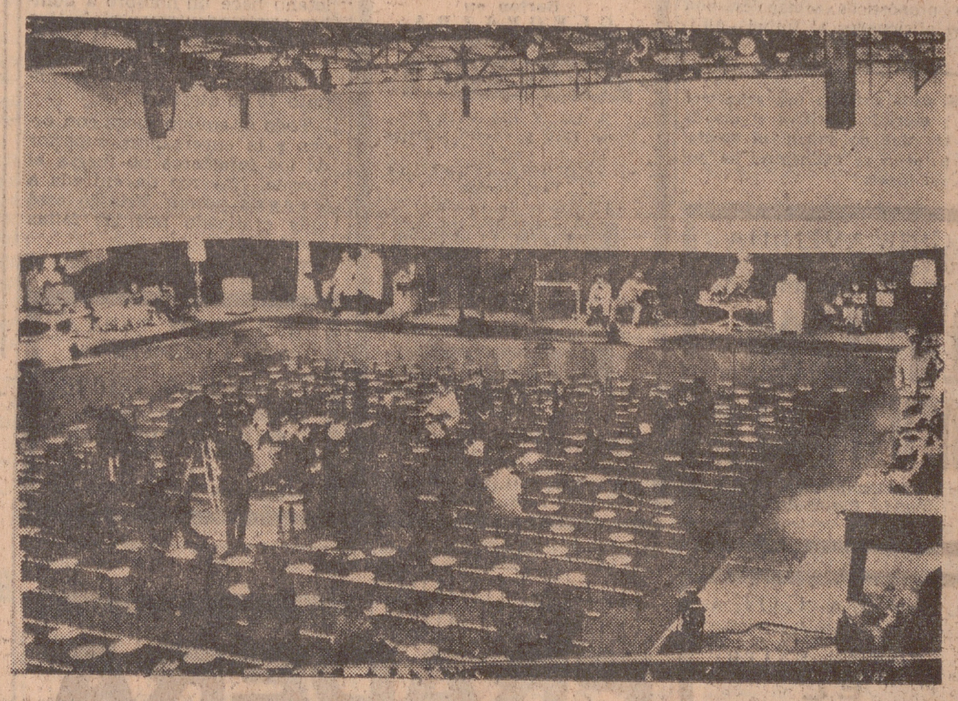

Cautelosa neutralidad de la «clientela» afroasiática

Ante las especulaciones de Rusia y China

(Servicio especial de la Redacción de PYRESA).— Los comunistas no se entienden y cada vez son más patentes sus discrepancias. Kruschev se ha trasladado a Budapest para discutir con Kadar la forma de convocar una conferencia de jefes de los partidos comunistas. ¿Para reparar las disidencias o para condenar definitivamente la herejía china? Mohamed Yazid, presidente argelino de la reunión de solidaridad afroasiática de Argel, ha querido, a imitación de muchos de los delegados de otros países presentes, mantenerse al margen de la disputa entre las dos grandes potencias rojas y ha subrayado que, aunque los pueblos pequeños necesitan de la ayuda de los poderosos —concretamente de China y Rusia— también estos gigantes necesitan de las potencias débiles. Con lo cual resulta que la clientela afroasiática, con la que especulan Pekín y Rusia tratando de conquistar su adhesión incondicional, no solamente no toma partido, sino que se mantiene cautelosamente neutral.

Todo el fervor manifestado en la reunión de Argel ha sido para repetir los consabidos ataques al imperialismo y hacer fervientes votos por la liberación de los pueblos africanos que aún no son independientes.

En Francia, Guyot, miembro del bureau político del partido comunista, ha hecho una declaración contra China, que se ha publicado en "L'Humanité". Guyot acusa a Mao Tsé Tung de intentar hacer una política aventurera y sectaria y lanzar ataques "cada vez más numerosos y groseros" contra los comunistas franceses.

Lo que más escandaliza a Guyot es que Pekín no haya publicado una sola línea de censura a la represión gaullista en Gabón. Incluso estima que las manifestaciones de Mao Tsé Tung sobre bombas atómicas contribuyen en realidad a fortalecer las teorías de De Gaulle sobre el tema nuclear. Guyot no tiene en cuenta, por lo que se ve, que la diplomacia oriental hila muy fino y que no iban los amigos de Chu En Lai a comenzar a hacer destrozos en las tiernas relaciones chino-francesas a las primeras de cambio.

Los amigos de Thorez proponen también una conferencia internacional comunista y es fácil imaginar que la posición francesa, cuando se reúna ese cónclave, será para apoyar cualquier moción condenatoria de la extravagante y confusa política de Pekín, sobre todo en lo que se relaciona con Kruschev. Esperado en París para firmar un acuerdo de intercambio cultural con la Sociedad Francia-URSS, traerá alguna consigna del primer ministro ruso en relación con este asunto, que tan malhumorados tiene a los jerarcas rojos.

SERMON DE UN PASTOR IZQUIERDISTA:

«Abajo la Monarquía», «Viva la República»

BLOVSTROED (Dinamarca), 31.—"Abajo la Monarquía", "Viva la República" ha gritado ayer desde un estrado el pastor protestante Harald Soebye al anunciar planes para una gran demostración en Copenhague protestando contra el sistema capitalista, la cooperación militar con la OTAN y con Alemania occidental y contra otra serie de actitudes políticas del Gobierno danés.

El citado pastor es miembro del partido socialista, en su facción más extremadamente izquierdista, y considerado como uno de los más ardientes y rebeldes predicadores de la Iglesia protestante danesa, lo que no le ha impedido anunciar un sermón especial "para impetrar la bendición del Todopoderoso para hacer triunfar la revolución".—Efe.

Ocho alemanes huyeron de la zona oriental

GOETTINGEN, 31. — Ocho alemanes orientales han conseguido huir durante la pasada noche a la zona Oeste atravesando barricadas y alambradas instaladas en la frontera del Estado alemán de la Baja Sajonia.—Efe.

CON AUXILIO DEL EMBAJADOR ALEMAN EN LA SANTA SEDE

ENCUENTRO ENTRE PABLO VI Y EL PARTIDO SOCIAL-DEMOCRATA ALEMAN

ESTE HA ASUMIDO UNA ACTITUD MAS OBJETIVA PARA CON LA IGLESIA

BONN. (Por Alfred Sutorius.) En su biblioteca particular, Su Santidad el Papa Pablo VI habló durante un cuarto de hora con Fritz Erler, el vicepresidente del patrido socialdemócrata de Alemania (SPD). A continuación, Su Santidad recibió una delegación del SPD en audiencia particular. Fue éste el primer encuentro oficial entre un Papa y una delegación de socialistas alemanes. Este encuentro caracteriza tanto la alteración de la actitud del Vaticano en sus relaciones con los socialistas democráticos como también las tendencias de desidiologización de la democracia social alemana, proceso éste que comenzó después de la guerra.

Después de 1945, el entonces presidente del partido socialdemócrata, Kurt Schumacher, declaró que se podría ser también socialdemócrata en el espíritu del cristianismo. No obstante, a actitud del SPD en algunos asuntos importantes de la política cultural dio origen a la oposición de la Iglesia Católica. Sólo cuando los socialistas de la Alemania occidental eliminaron ciertos pesos muertos al reformular el programa de su partido, definiendo de nuevo sus relaciones con las iglesias, se descubrió de ambas partes que, en vista de la amenaza comunista y atéista desde el Este, las ideas comunes eran mucho más numerosas y más importantes que las divergencias.

Entretanto, un número considerable de católicos practicantes había avanzado a las primeras líneas del partido socialdemócrta. Estos hombres significan más que carteles para los electores del grupo burgués y católico. Verificóse más tarde que fueron ellos —lejos de cualesquier consideraciones tácticas— que querían promover la reconciliación con la Iglesia y superar el conflicto entre la Iglesia Católica y el partido socialdemócrata. Habiendo asumido el partido una actitud más objetiva para con la Iglesia, dejando de designarla de "opio para el pueblo" y considerándola portadora de principios de orden moral los cristianas practicantes en las filas socialdemócrtas presentaron siempre de nuevo sus propuestas de armonización y de entendimiento con las iglesias.

La Iglesia Católica mantenía reservas decisivas, sobre todo en cuanto a la política escolar de los socialdemócratas alemanes que en su programa exigían escuelas laicas, programa éste que realizaron en algunos Estados de la Federación. En el año pasado, elementos cristianos en el partido socialdemócrata pusieron por primera vez en discusión la cuestión si el partido no debía conceder, bajo ciertas condiciones, escuelas primarias separadas, según el credo religioso. Caso de conseguir el partido socialdemócrata dar ese paso, habría removido el mayor obstáculo a relaciones amistosas entre los socialdemócrtas y la Iglesia Católica.

Para el partido socialdemócrata, el segundo partido político en la República Federal de Alemania, era necesario esclarecer sus relaciones con la Iglesia para alcanzar su objetivo de venir a ser un verdadero partido popular. El momento era muy oportuno para un primer entendimiento con el Vaticano. Al parecer, Su Santidad el Papa Pablo VI intenta romper con el principio del "Todo o nada" que la Iglesia aplicó durante tanto tiempo y tratar de llegar a buenas relaciones hasta con los Estados cuyas ideas sociales y de política cultural no coinciden enteramente con las concepciones de la Iglesia. Después de haber recibido hasta al yerno de Kruschev en el Vaticano, el Papa no podía cerrar las puertas a los socialistas alemanes, cuya política asienta sólidamente en la democracia. Con auxilio del embajador alemán cerca de la Santa Sede, se realizó así el primer encuentro entre el Papa y el partido socialdemócrata. El "Kolner Stadtanzeiger" comentó: "Es un hecho que hace cinco años ese encuentro hubiera sido inconcebibe".

PARA LA FERIA DE NUEVA YORK

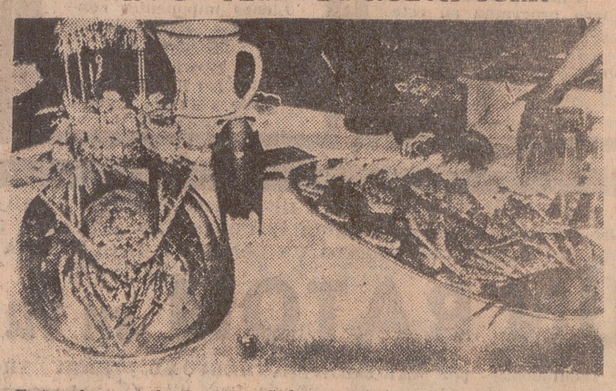

Entre los productos españoles que irán a la Feria Mundial de Nueva York no van a faltar los mariscos. Los hermanos Heras presentaron en Madrid estos sabrosos platos de mariscos que prepararán para el Pabellón Español.—(Foto Cifra.)