La campaña de remolacha será mayor este año

Con una buena cosecha habrá graves problemas de molienda

PAGINA NOVENA

Según informa el corresponsal de un diario italiano

Una delegación comercial española ha permanecido varios días en Moscú

PAGINA DOCE

Libertad

Teléfonos:
Dirección. 26623
Redacción 22584
Admón. ... 22373
Depto. legal VA - 3 - 1958
SANTIAGO, 19

DIARIO NACIONAL - SINDICALISTA • FUNDADO POR ONESIMO REDONDO EL AÑO 1931

VALLADOLID, domingo 22 de marzo de 1964 — Epoca V — Año XXXIII — Número 7.934 — Precio: DOS Ptas.

DIA NACIONAL DE LAS REIVINDICACIONES AGRICOLAS

EL MERCADO COMUN, CAUSANTE DE LA AGONIA DE LOS AGRICULTORES FRANCESES

«Los firmantes de los acuerdos de Bruselas tendrán que responder algún día de sus actos»

GINEBRA, 21.—"El Mercado Común ha provocado la agonía de la agricultura del mediodía de Francia. Los dirigentes franceses que firmaron los acuerdos de Bruselas tendrán que responder algún día de sus actos ante nosotros". ha declarado el vicepresidente de la Federación Nacional de Sindicatos de Agricultores, M. Ginoux, en un discurso pronunciado con motivo del "Día Nacional de Reivindicaciones Agrícolas", celebrado en todo el territorio francés.

Según precisa el periódico "La Tribune de Geneve", la referida jornada transcurrió pacíficamente.

Se acordó crear un Fondo Nacional de Solidaridad en favor de los agricultores franceses detenidos con motivo de las manifestaciones y acciones de protesta llevadas a cabo contra la política agrícola del Gobierno y se ha pedido la revisión de los acuerdos de Bruselas, referentes a la agricultura del Mercado Común.—Efe.

LOS OBSERVADORES LA VATICINAN

ES INMINENTE LA RUPTURA POLITICA ENTRE PEKIN Y MOSCU

Pretexto: la celebración de una gran conferencia comunista para atacar la autoridad de Kruschev

Los dirigentes se consideran suficientemente fuertes

PEKIN, 21.—Una ruptura política, si no diplomática, entre Pekín y Moscú, puede producirse, estiman numerosos observadores extranjeros en Pekín. Según algunos de ellos, China prepara una conferencia internacional marxista-leninista, en la cual será violentamente atacada la autoridad de Kruschev. Los dirigentes comunistas chinos estiman, en efecto, que ahora están lo bastante fuertes en el plano ideológico, dentro del movimiento comunista internacional, como para poder intentar un torneo de ascendiente, cuyo valor de propaganda sería incalculable. Los chinos buscarían en especial probar que tienen aliados activos, como son los norcoreanos y los norvietnamitas, que cuentan con partidarios prácticamente en todos los partidos comunistas occidentales.

Los observadores destacan acerca de ésto que, después del fracaso, a principios de mes, de las conferencias chino-rumanas en Pekín, la Prensa china no ha dejado de publicar declaraciones de personalidades o de grupos comunistas extranjeros que comparten las tesis chinas. Se trata en especial del ala izquierda del partido comunista belga, de personalidades comunistas neozelandesas y australianas, y también de dirigentes albaneses. Este método es característico de la técnica de Pekín, que siempre hizo preceder sus propios ataques por los lanzados por sus partidarios extranjeros, hacen notar los mismos observadores. Efe.

OLEADA DE HUELGAS EN ITALIA

Siguen en paro los cirujanos

ROMA, 21.—Una oleada de pequeñas huelgas parece extenderse por todo Italia.

Los cirujanos del Servicio de Enfermedad continúan en huelga y sólo atienden los casos de emergencia.

Hoy, varios centenares de miles de colonos se han manifestado especialmente en el sur en demanda de un nuevo sistema de contratos y de una legislación agraria más avanzada.

También han declarado una huelga de veinticuatro horas los empleados de las compañías de ópera subvencionadas por el Estado pidiendo aumento de sueldos.—Efe.

INVITADO POR EL GOBIERNO

FRAGA LLEGA A EL CAIRO

Lleva un mensaje del Caudillo a Nasser

Visitará la presa de Asuan y el Canal de Suez

MADRID, 21.—El ministro de Información y Turismo, don Manuel Fraga Iribarne, ha salido por vía aérea con dirección a El Cairo, a las diez y cinco de esta mañana. Le acompañan en el viaje, que durará una semana, el subdirector general de Prensa, señor Molina Plata; Director de "No-Do"; Jefe del Servicio Exterior del Ministerio de Información y Turismo; director de la Agencia "Efe", don Carlos Sentís, y el consejero de Prensa de la Embajada de la RAU, señor Awad.

En el aeropuerto fueron despedidos por el subsecretario de Turismo; señor Rodríguez Acosta; Director General de Prensa y altos cargos del Departamento, así como por los embajadores de Líbano y la RAU, acreditados en Madrid, y el encargado de Negocios de Siria.

El Ministro y acompañantes permanecerán en la República Arabe Unida, hasta el próximo sábado, y durante su estancia tomará contacto con los miembros del Gobierno de la RAU y visitará la presa de Asuan, el Canal de Suez y otras importantes instalaciones.—Cifra.

LLEGA A EL CAIRO

EL CAIRO, 21.—El ministro de Información y Turismo español, don Manuel Fraga Iribarne, ha llegado hoy a esta capital para celebrar conversaciones con los funcionarios egipcios de ese ramo.

El Ministro español es portador de un mensaje personal del Generalísimo Franco para el presidente Nasser.

El señor Fraga fue recibido en el aeropuerto por su colega, doctor Abdul Kader Hatem.

BORMANN, AL DETECTOR DE MENTIRAS

SAO PAULO, 21. — Richard Bormann va a ser sometido a la prueba del detector de mentiras por la Policía de esta capital.

Se informa que sus huelas dactilares han sido enviadas a Alemania por medio de la «Interpol» para comprobar la veracidad de las declaraciones relativas a la posibilidad de encontrar al exdirigente nazi, Martin que según las citadas declaraciones fue visto en el Estado de Mato Grosso hace año y medio.

Al mismo tiempo, noticias de Berlín informan que un fotógrafo llamado Max Seeling, alemán nacido en Paraguay, en donde ha vivido hasta el pasado año, ha dicho al diario «Morgenpost» que Martín Bormann fue enterrado secretamente en Paraguay

De Gaulle, en la Guayana francesa

CAYENA (Guayana Francesa), 21.—El general De Gaulle ha llegado al aeropuerto de Cayeaba, a las veinte horas y veinticinco minutos, hora española.—Efe.

* * *

CAYENA (Guayana Francesa), 21.—El avión "Caravelle" que ha llevado al presidente De Gaulle a la Guayana ha aterrizado a las 20,35, hora española. El Presidente de la República francesa fue recibido por el prefecto, René Latelliar, pasando revista a las fuerzas que le rindieron honores, después de lo cual, en coche descubierto, se dirigió a Cayena.

El cortejo presidencial se detuvo en ruta en la pequeña localidad de Matoury, siendo recibido en Cayena con entusiasmo por la multitud congregada en la Plaza de Grenoble.—Efe.

TRIBUNA ESPECIAL

El joven Richard Green, limpiacristales, tiene sitio privilegiado en el desfile del Día de San Patricio, en Nueva York. Desde su peligroso y alto mirador el joven Richard Green, limpiacristales, disfruta de la fiesta.—(Foto Cifra.)

VOLANDO SOBRE SU PROPIO TERRITORIO

AVION VIETNAMITA DERRIBADO POR CAZAS CAMBOYANOS

El Gobierno envía una enérgica protesta

SAIGON, 21.—"El Gobierno de la República del Vietnam eleva la más enérgica protesta contra el ataque de que ha sido objeto el avión de reconocimiento "L-29" derribado por dos aviones de caza camboyanos al norte de la llanura de Los Juncos", indica el comunicado del Ministerio de Asuntos Exteriores que se ha hecho público en Saigón.

El comunicado precisa que el avión se estrelló a cuatro kilómetros en el interior del territorio vietnamita y que los radar vietnamitas captaron la imagen de dos aviones que franquearon la frontera camboyano - vietnamita y regresaron a Camboya seis minutos más tarde.

El Ministerio de Asuntos Exteriores vietnamita hizo saber, por otra parte, que "el Gobierno de la República de Vietnam se reserva adoptar medidas para prevenir análogos incidentes y defender la integridad de su territorio nacional".

Sin embargo, según la versión camboyana del incidente, conocida en Saigón, el avión vietnamita mismo había violado anteriormente el espacio aéreo camboyano acompañado de varios aparatos de caza.

Ninguna nota de protesta camboyana ha sido, sin embargo, entregada hasta ahora al Gobierno vietamita.—Efe.

SETENTA Y NUEVE GUERRILLEROS MUERTOS

SAIGON, 21. — Setenta y nueve guerrilleros comunistas del Viet-Cong han sido muertos, veinte heridos y dieciocho hechos prisioneros en siete operaciones militares de castigo llevadas a cabo entre los días 4 y 20 de este mes, en numerosos puntos del Vietnam del Sur, por las fuerzas gubernamentales survietnamitas.

LOS REYES DE BELGICA, EN MADRID

Marcharán a Sevilla, donde permanecerán unos días

MADRID, 21.—Sus Majestades los reyes de Bélgica llegaron a bordo de un reactor de «Sabena», a las 2,21 de la tarde, en vuelo directo desde Bruselas.

A su llegada fueron cumplimentados por el embajador de Bélgica en Madrid.

Los reyes subieron con el embajador al automóvil de éste, trasladándose al centro de Madrid, donde se detuvieron en la calle de Almagro, número 25, en cuyo edificio penetraron con el representante de su país.

Los monarcas belgas se trasladarán a Sevilla.—Cifra.

Mensaje del Presidente mejicano a Menéndez Pidal

MEJICO, 21.—El expresidente mejicano y actual presidente del Instituto Mejicano de Cultura, Miguel Alemán, ha dirigido un mensaje a don Ramón Menéndez Pidal con motivo de sus noventa y cinco años.

El texto del mensaje es el siguiente: «Como Presidente del Instituto Mejicano de Cultura y también con emoción personal, ruego acepte las felicitaciones más sinceras y calurosas por sus gloriosos noventa y cinco años. Que se añadan días a sus días para usted, que ha servido como ejemplo de tantas generaciones que hablamos español. Deseamos sinceramente que la vida le conceda luz a sus ojos para poder ver, siquiera la iniciación de la paz del mundo, a la que el idioma español fue consagrado en el Tercer Congreso de Academias de la Lengua celebrado en Bogotá en 1960 y la concordia de los pueblos de habla castellana y, particularmente, la conciliación de los españoles en la libertad, en la justicia y en la dignidad de todos.» Efe.

Nuevo presidente del Parlamento Europeo

ESTRASBURGO, 21. — Por cincuenta y siete votos a favor contra cincuenta y uno (a favor del socialista holandés Kapteym), el Parlamento europeo ha elegido a Jean Duvieusart, socialcristiano belga, como su presidente.

La mayoría absoluta de votos emitidos era de cincuenta y cincuenta y cinco.—Efe.

¡HOSANNA!

Este grito de júbilo, salido de miles de gargantas, aclamando a Jesús como el enviado de Dios tan esperado del pueblo judío, es otro gran misterio oculto a la incredulidad de todos los tiempos. Los fariseos, cerrado su corazón a señales prodigiosas de milagros tan estupendos —el último la resurrección de Lázaro—, confiaban más en su nacionalismo estrecho para restaurar la gloria de David, sin penetrar de cerca ni de lejos que toda la razón de ser y existir como pueblo era preparar la redención de la humanidad; el materialismo, viejo o nuevo —tanto da la soberbia de nuestros días como los imperios que han ido sucediéndose a través de los siglos—, pretende redimir una vida mortal cuando más allá de esa frontera está la verdadera vida que no se extinguirá jamás. El dolor y la muerte son patrimonio del pecado; la felicidad y la dicha son el triunfo de la Cruz, a través de la regeneración en la sangre y el agua que brotó del costado de Cristo.

Por eso, la incredulidad de todos los tiempos no podrá nunca comprender esta escena de la entrada humildemente victoriosa en la ciudad de Jerusalén. Quiere cerrar las bocas, atar las lenguas, y se le responde que entonces hablarían las piedras. En efecto, cuando parece que todo se ha acallado en el monte de la crucifixión, tiembla la tierra, y pronto se precipitará sobre la ciudad santa el látigo de la ira de Dios. Ciego estará quien no lo vea. Pero ciego de voluntad.

La escena del triunfo de Jesús en el Domingo de Ramos ha querido la Iglesia que se perpetúe en el inicio de la gran Semana litúrgica para recuerdo de desmemoriados y de maliciosos. Todas esas ingentes multitudes de niños, que claman "¡Hosanna! al que viene en el nombre del Señor", nos dicen a las claras que la resurrección de Lázaro, muerto, y la propia resurrección del gran Inocente, tan vilmente asesinado en la Cruz, pasan victoriosos por el mundo, señalando hacia lo alto la inmortalidad. Quien pretendiera otra vez enmudecer las lenguas de los niños prepárese también a que le hablen las piedras. Cuando faltan la sencillez y el amor, llenan su vacío la violencia y el odio. Es una ley inexorable, histórica, de la justicia de Dios.

SGCB2021

buenos días Valladolid

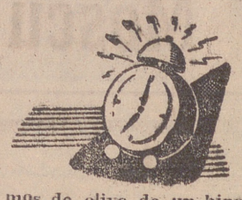

Hoy, «Domingo de Ramos, quien no estrena nada no tiene manos», dice un adagio popular, quizás a fin de estimular a los padres para que sus hijos acompañen al Señor a la triunfal entrada en Jerusalén. En efecto, son días de estrenar algo lucido: un traje, un vestido, unos zapatos, quizás una camisa o una corbata. Es una mañana feliz para los niños, que llenan de gozo las calles y las plazas, expresando su radiante felicidad con cánticos y alabanzas. El contoneo de las cimbreantes palmeras y los ramos de olivo de un hipotético Getsemaní contribuyen a realzar un poco más todavía la «procesión de la Borriquilla»...

La fiesta es conmemorativa de aquella entrada de calor popular en la que Jesús apareció escuchando entusiásticos vítores en la capital de Palestina. El recuerdo procesional comienza en la iglesia penitencial de la Vera Cruz, sacando la imagen para llevarla a la S. I. Metropolitana. Después de la misa, vuelve el cortejo, entre delirantes aclamaciones al Señor, entre miles de infantas e infantes alborozados.

¿El «paso» es bueno o no lo es tanto? La composición es muy floja, la que más de toda la Semana Santa. Sucede que los niños ven las cosas preferidas con los ojos del corazón y el encanto, y por eso les llena tanto acompañar al conjunto, con la cría de la borrica a un lado. Antiguamente, la procesión iba de la Cruz al convento de San Francisco, junto al Teatro Zorrilla, y era paseada por la nave de Santa Juana para devolverla a la penitencial. Después de un culto esplendoroso en el templo de la Orden seráfica, volvía al punto de partida. En fin, que hoy, por la mañana, si el tiempo acompaña, que parece que lo hará a gusto, Valladolid inaugurará su amplia sesión procesional...

Los futbolistas de la ciudad ya no ven por los ojos del Valladolid, sino por los del Delicias y su inseparable Loscos, que está diciendo la última palabra de cómo se juega. Los encuentros de Primera División, por ahora, dejan de existir, salvo para las quinielas que, como sucede siempre o casi siempre este año, no hacen más que chasquear aficionados. ¿Por qué no disminuir el número de los participantes a fin de ampliar el número de premiados? Hay que darse cuenta de que aumentando el número de encuentros en cada jornada los quinielistas reunidos en sociedades se llevarían mayor número de posibilidades de victoria.

EL SANTO DEL DIA

SANTA CATALINA DE SUECIA, VIRGEN († 1381)

La admirable virgen Santa Catalina de Suecia fue hija de Ulfón, príncipe de Noricia, y de Santa Brígida, bien conocida por sus revelaciones en la Iglesia del Señor. Entrególa su santa madre, niña, a una abadesa muy religiosa para educarla, y llegada a edad competente su padre le mandó tomar marido en la persona del nobilísimo caballero Etghardo, con quien vivió de común acuerdo en perfecta castidad. En compañía de su madre visitaba los hospitales, y las dos curaban sin asco las llagas de los enfermos y los consolaban como ángeles de paz, visitando también a los enfermos. Era tan grande la fama de los milagros que obraba el Señor por medio de su sierva, que habiendo salido una vez el Tiber de madre, rogaron a la Santa que se opusiese a las ondas; como ella por humilde se excusase, la arrebataron y llevaron por fuerza a las aguas, y en tocándolas Catalina con los pies volvieron atrás y cesó aquel diluvio peligroso.

Después de haber cumplido con el entierro de su madre, volvió a Suecia y se encontró en un monasterio de monjas de Wadstein, donde fue prelada, intruyéndolas según la Regla que su santa madre había dejado. Finalmente, llena de virtudes y méritos, entregó su alma a Dios, honrando su enterramiento muchos obispos abades y prelados de los reinos de Suecia, Dinamarca, Noruega y Goitia, y el príncipe de Grecia llamado Erico, con otros señores y barones, por su devoción llevaron sobre sus hombros el cuerpo de la santa virgen a la sepultura, ilustrándola el Señor con muchos milagros.

EL SOL, LA LUNA Y LAS ESTRELLAS

Hoy, domingo, 22 de marzo de 1964. Van transcurridos 81 días del presente año y faltan 285 para llegar a 1965. El Sol aparecerá a las 6 horas 15 minutos y se pondrá a las 18 horas 28 minutos. La Luna, a las 12 horas 4 m. y 2 h. 34 minutos, respectivamente. Duración de la luz solar: 12 horas y 12 minutos. Seguimos en fase lunar de cuarto creciente.

Aparte del halo cuyo diámetro que era de 22 grados, se observa, a veces, un segundo halo llamado «halo extraordinario», concéntrico con el primero, pero mucho más grande pues su diámetro, siempre el mismo, es de 44 grados. Suele ser menos brillante que el primero.

Ambos halos están atravesados por un círculo horizontal luminoso que pasa por el Sol y se llama círculo parhelio, del que no suele verse más que un trozo que excede poco por ambos lados de su intersección con el halo extraordinario.

También son atravesados por otro círculo luminoso vertical, a modo de banda de luz, que pasa igualmente por el Sol, y que se llama columna.

Sobre el círculo horizontal y cerca de sus puntos de intersección con el halo ordinario, se ven dos manchas brillantes y vivamente coloreadas, y cerca de su intersección con el halo extraordinario otras dos más débiles. Se llaman «parhelios», que quiere decir falsos soles, principales y secundarios, respectivamente. Su nombre está justificado, porque parecen efectivamente imágenes del Sol, llegando a veces a producir la impresión de que allí se encuentra efectivamente el astro.

EL TIEMPO, AYER Y HOY

Ayer fue un día sí es, no es amable. Es decir, un día ni bueno ni malo, ni siquiera todo lo contrario, como de cambiazo a algo distinto y, esperamos, mejor. Corrieron las nubes alternando con soles, y en resumen, nada entre dos platos. El campo no se quejó de nada porque se siente un poco harto de condolerse.

BOLETIN METEOROLOGICO DE VALLADOLID.—Presión: 699,0. Temperatura máxima: 12,4. Mínima: 4,0. Lluvia: 0,8 litros por metro cuadrado.

PREDICCION PARA HOY. — Continuará la mejoría del tiempo iniciada por la noche, aunque continuará la nubosidad variable en la vertiente atlántica, Ebro y Cataluña, y el riesgo de chubascos aislados en Galicia y Cantábrico. A última hora de la noche de hoy, o en la madrugada de mañana, se iniciará un nuevo empeoramiento por el oeste de la península, con aumento de la nubosidad estratiforme.

Las extremas han correspondido a Alicante con 26 grados y a León con dos grados.

CADA DIA SU REFRAN

«Cuando marzo mayea, mayo marcea.» A ver si es verdad, aunque no sean más que estos días que vienen, de Semana Santa, empezando por hoy mismo, aunque alguien nos llame pestes...

CUPON PRO CIEGOS

Premiado con 500 pesetas el número **636** y con 50 los terminados en 36.

RADIO Y TELEVISION

LA VOZ DE VALLADOLID

MAÑANA.—10,00: Sintonía y apertura: ¡Buenos días! 10,05: Santa misa retransmitida desde la Basílica de la Santa Cruz del Valle de los Caídos. 10,45: Concierto en miniatura. 11,00: Música para su domingo. 11,30: Ronda de España. 11,45: Valses de Strauss. 11,55: La Prensa de hoy dice... 12,00: "Procesión de las Palmas", cuyos cánticos y rezos serán dirigidos desde los estudios de "La Voz de Valladolid". 13,30: Una melodía y dos intérpretes. 13,40: La noticia comentada. 13,50: Primer noticiario. 14,00: Aperitivo con música.

TARDE.—14,30: Diario hablado para España de Radio Nacional. 14,45: "Pórtico de la Semana Santa de Valladolid", por don Federico Muelas. 15,00: Club de oyentes. 17,00: "Domingo deportivo español".

TARDE - NOCHE. — 19,00: Club de oyentes. 20,00: "Ejercicios espirituales en la antena", por el padre Atanasio María carmelita. Clausura. Bendición por el señor Arzobispo. 20,30: Cascada de ritmos; bailando con las mejores orquestas. 21,30: "Los pasos de quien te salvó". 22,00: Diario hablado para España de Radio Nacional. 22,15: El disco del día. 22,30: Antena deportiva. 23,00: Parada de estrellas. 23,45: Serenata a media luz. 00,25: Antes del silencio. 00,30: Lectura de programas y cierre de la estación.

RADIO VALLADOLID

TARDE.—14,30: Diario hablado de tarde. 14,45: Las personalidades y la Semana Santo: Pórtico por el Arzobispo de Valladolid. 14,50: "Unos y otros", paréntesis deportivo. 15,10: Gran pantalla. 15,15: Reportaje, en transmisión diferida, de la procesión de las Palmas. 15,35: Las Cofradías penitenciales de Valladolid, a través de sus presidentes: "Nuestro Padre Jesús Nazareno", "Las Siete Palabras" y "La Vera-Cruz". 15,55: Concierto de sobremesa. 16,30: Conexión con la S. E. R. para retransmitir la primera parte de "Carrusel deportivo". 18,35: "Aquellos tiempos del cuplé". 19,05: La eterna zarzuela: "Bohemios", de Perrín, Palacios y Vives. 19,55: Discos dedicados y de felicitación.

NOCHE.—20,30: Conexión con la S. E. R. para retransmitir la segunda parte de "Carrusel deportivo". 21,05: "Discomanía", de Raúl Matas. 21,35: Club Amigos de la Zarzuela. 21,45: Servicio informativo local. 22,00: Diario hablado de noche. 22,25: "Altavoz deportivo", por Santiago Gallego. 23,00: El teatro del aire: "Otra vez el diablo", de Alejandro Casona, en adaptación de Luis Durán. 00,27: Guía de actos y procesiones del Lunes Santo. 00,30: Lectura de programas y cierre de la estación.

PROGRAMA DE TELEVISION

VEALO MEJOR con... VISION Vanguard
VENTA: ELECTRICIDAD ALVAREZ
(PLAZA DE TOROS)

MATINAL. — 11,30: Sinfonía. (Concierto de la Orquesta Nacional para el Domingo de Ramos, compuesto por "La Pasión de San Mateo", de Juan Sebastián Bach. Director, Frühbeck, de Burgos.)

SOBREMESA. — 2,00: Avance de Telediario. 2,02: El día del Señor. 2,30: Enviado especial. 3,00: Telediario. 3,20: Perfil de la semana. 3,30: ¡Al fútbol! 3,40: Discorama.

TARDE. — 4,00: Dibujos animados. 4,10: "Cheyenne".

INFANTIL. — 5,10: Fiesta con nosotros. 6,00: La vida y el juego. 6,15: Rumbo sur. 6,30: Dibujos animados.

NOCHE. — 7,00: ¿Quién tiene la palabra? 7,30: Testimonios. 8,30: Salto a la fama. 9,30: Telediario. 9,45: Seis mujeres en la vida de un hombre. 9,50: Domingo de Nisam. 10,15: Teledeporte. 10,30: Fernández, punto y coma. 11,00: Sesión de noche. 12,50: El programa de mañana. 12,55: Medianoche. 1: Cierre.

ESPECTACULOS

ALAMEDA.—A las 4 y desde las 7,30, «El emigrante» (2) y «La sombra de Cruz Diablo» (2).

AVENIDA.—A las 5, 7,45 y 10,30, «Esterina, dirección prohibida» (3).

CALDERON.—A las 3,45, 7 y 10,15, «West Side Story» (3R.)

CAPITOL.—A las 3,30 y 7,30, «Ben-Hur», (2).

CARRION.—A las 5, 7,45 y 10,30, «La isla misteriosa» (1)

CERVANTES.—A las 4 y desde las 7,30, «Una noche en la ópera» (2) y «El tesoro de Pancho Villa» (3).

COCA.—A las 5, 7,45 y 10,30, «Conspiración para matar» (3).

DELICIAS.—A las 4 y desde las 7,30, «El milagro de los lobos» (2) y «La ciudad sepultada» (2).

GOYA.—A las 4 y desde las 7,30, «La guerra de Troya» (2) y «Fugitivo del desierto» (2).

LAFUENTE.—A las 4 y desde las 7,30, «Tiara Tahiti» (3R.) y «Suceso Vía Padova» (3).

LOPE DE VEGA. — A las 5, 7,30 y 10,30, «Un día en las carreras» (1).

PRADERA.—A las 4 y desde las 7,30 Festival Popeye «Copa de Plata» (1) y «Hoy es día de fuga» (2).

REX.—A las 4 y desde las 7,30, «7 Espartanos» (2) y «El favorito de la Reina» (3).

ROXY.—A las 5, 7,45 y 10,30, «Cinco semanas en globo» (1)

ZORRILLA.—A las 3,30 y desde las 7,30, «Los cañones de Navarone» (2) y «El vengador silencioso» (2).

NUESTRA Ciudad

Ejercicios Espirituales

PARA NIÑAS QUE TERMINAN LA EDAD ESCOLAR

Para las niñas de catorce años que salen este curso de las escuelas, el Movimiento Rural de Mujeres de Acción Católica organiza dos tandas en régimen de internado, en la Casa de Ejercicios de Cristo Rey. Del 11 al 13 y del 25 al 27 de abril. Se pone en conocimiento de las maestras de nuestros pueblos.

Para inscripciones e informes, "Secretariado de Ejercicios", Casa de A. C., Salvador, 22. Teléfono 24038.

PADRES CAPUCHINOS

En la iglesia de Padres Capuchinos (MM. Dominicas y Calderonas, de calle Teresa Gil) los cultos serán los siguientes:

Hoy, Domingo de Ramos: A las nueve y media, bendición de ramos y santa misa.

Lunes, Martes y Miércoles Santos: A las ocho de la tarde, santa misa, y a continuación, ejercicio del Vía Crucis.

Jueves Santos: A las cinco, solemne misa vespertina. A las once de la noche, Hora Santa. A las doce se cerrará la iglesia.

Viernes Santo: A las nueve de la mañana se abrirá la iglesia. A las cinco y media de la tarde, solemne función litúrgica del día. Se distribuirá la sagrada comunión en el momento oportuno litúrgico.

Sábado Santo: A las nueve y media, solemne Vía Crucis. Por la tarde, a las siete y media (a puerta cerrada), dará comienzo la vigilia pascual. Se distribuirá la sagrada comunión.

FARMACIAS DE GUARDIA

Regalado, 10. Plaza Mayor, 2. Paseo de Zorrilla, 7. Labradores, 55. Angustias, esquina a Plaza de San Pablo. Fuente del Sol, 60.

PARA MAÑANA

Fuente Dorada, 34. Gamazo, 30. Real de Burgos, 16. Magallanes, 39 (Puente Colgante). Salvador, 13. Plaza de San Nicolás, 10. Industrias, 39.

DOMINGO, 22. — Santos Pablo, Deogracias, Bienvenido y Epafrodito, obispos; Basilio y Octaviano, presbíteros; Saturnino, Calínica y Basilisa, mártires; Zacarías, profeta; Lea, viuda.

Misa del domingo Morado. I cl. Credo y Prefacio de la Cruz.

VIDA CATOLICA

ENTRADA TRIUNFAL EN JERUSALEN

En Jesús se habían de cumplir perfectamente las profecías que los Libros Sagrados contenían acerca del Mesías. Por ésto quiso, en este día, manifestarse como Rey, según convenía a su misión redentora. No porque buscase la gloria humana, contra lo que El mismo había predicado y practicado durante toda su vida, sino porque, de conformidad con los deseos del Padre, quería cumplir, punto por punto, todo cuanto sobre El estaba profetizado. Por otra parte, sabiendo, como sabía, todo lo que en aquellos días le esperaba en Jerusalén, ¿cómo podía tener gusto y placer por aquella entrada triunfal, que no había de servir para otra cosa que hacer resaltar más las humillaciones y los sufrimientos del jueves y viernes siguientes?

Aprendamos las lecciones que en este episodio de su vida nos da el Salvador. No busquemos la gloria mundana ni las alabanzas de los hombres —Jesús huyó cuando quisieron hacerle rey—; y si alguna vez, por razón de la autoridad de que estuviéramos quizás investidos, hemos de admitir algún honor, sea ello con toda la modestia y con toda la humildad del corazón; refiramos estos honores a Dios y pensemos en que tal vez, dentro de poco tiempo, seremos perseguidos por los mismos que un día nos ensalzaron, y quedaremos convertidos en el ludibrio de todos. La mudanza tan rápida como violenta de la gloria triunfal de Jesús es una lección fortísima, que no necesita explicación alguna, para hacer que despreciemos una cosa tan vacía, inconstante y falsa, como la gloria del mundo y las alabanzas de los hombres.

No nos alentemos, tampoco, si algún día vemos que la Iglesia padece trastornos parecidos; que, después de un triunfo brillantísimo y de unánimes aplausos, sea poco después perseguida, con mayor odio y perversidad. La Iglesia es la esposa de Jesucristo, y ha de seguir este camino, que Dios dispone o permite, para gloria suya y purificación de sus miembros, aunque nosotros no sepamos ver claro las razones que se ha querido reservar, entre los inexcrutables designios de su Providencia amorosa, sabia y omnipotente.

Otra lección nos da Jesús, cuando quiere ir a sufrir pasión y muerte acompañado de cánticos de triunfo y de una alegría toda espiritual, pues aquella manifestación era esencialmente religiosa. Con esta lección quería demostrar que padecía y quería padecer, no por fuerza, sino de buen grado y por amor a los hombres, por cuya salvación daba con gusto y alegría espiritual su sangre y su vida.

Finalmente, no permitamos que se endurezcan nuestros corazones con la resistencia a las inspiraciones de la gracia, que nos muevan a convertirnos o a ser mejores. Los fariseos, en su obcecación, querían que Jesús hiciese callar a los que le alababan y cantaban sus glorias. El Señor les dijo que si callaban éstos, las piedras hablarían. Tan endurecido tenían el corazón, que, antes que ellos, hablarían las piedras, en alabanza de Jesús. Se puede, con verdad, decir que tenían el corazón más duro que la piedra. No nos obstinemos, pues, en el pecado; al contrario, si alguna vez tenemos la desgracia de cometerlo, reconozcamos nuestra flaqueza y esforcémonos en salir de ese miserable estado, por el arrepentimiento y la humilde confesión.

CULTOS

EXPOSICION DEL SANTISIMO

Santiago. — De las seis a las ocho de la tarde, en que se hace el ejercicio y reserva.

Esclavas. — De las ocho de la mañana a las seis y media de la tarde.

Reparadoras. — De ocho de la mañana a seis y media de la tarde.

PP. Jesuitas. — A las ocho de la tarde. A las ocho y media, misa de comunión.

NUESTRA SEÑORA DE LAS ANGUSTIAS

Ultimo día del solemne novenario a Nuestra Señora de las Angustias. A las ocho de la tarde, ejercicio y sermón por don Millán Santos Ballesteros

COFRADIA DE LA SAGRADA CENA

Ultimo día del solemne octavario en San Pablo (PP. Dominicos), a las siete, comenzando con la misa. Predicarán los padres Eugenio Franco y José María Rodríguez.

PARROQUIA DE LA MAGDALENA

Ultimo día de novena de la Dolorosa (Virgencilla). A las ocho de la tarde, ejercicio y sermón por el muy ilustre señor don José Calvo.

PADRES FRANCISCANOS

Ultimo día del solemne triduo a la Santa Cruz Desnuda, dedicado por la Venerable Orden Tercera, Cofradía Penitencial.

Por la mañana, a las nueve, misa de comunión para los hermanos y hermanas. Por la tarde, a las siete y media, Vía Crucis, oración a la Santa Cruz y misa con tervorín. El domingo, el acto vespertino, después de la misa de las seis y media.

Predica el triduo el padre Vicente Andoño guardián.

Hoy, por la tarde, se dará a adorar la sagrada reliquia del Lignum Crucis.

EJERCICIOS ESPIRITUALES PARA JOVENES QUE TRABAJAN EN EL SERVICIO DOMESTICO

El Centro de "Empleadas de Hogar", de Acción Católica, ha organizado una tanda de Ejercicios Espirituales en régimen de internado, en la Casa de Ejercicios de las Madres Reparadoras, durante los días 8, 9 y 10 de abril.

Para inscribirse e informes en la Casa de Acción Católica, Salvador, 22. Teléfono 24038.

DISCIPULAS DE JESUS

Oficios de Semana Santa: Jueves, a las cuatro y media. Viernes, a las cuatro. Sábado, vigilia pascual a las once de la noche.

Modas AGACRIS
PROXIMA APERTURA
Gabilondo, 2 — Teléfono 33962

anuncios económicos

CADA PALABRA, 0,60 PTAS. - MINIMO, DIEZ PALABRAS

ENSEÑANZAS

«CEREZO YUSTE». AUTOESCUELA: Automóviles modernos. Camión «Ebro» para chóferes primera; proyecciones películas color. Código-mecánica. ¡Carnets rapidísimamente! ¡Garantizados! Alcalleres, 1, 2.º (Junto Bar «Candil»). Teléfonos 21675-27193.

GANADOS Y AVES

SE VENDEN dos novillas recién paridas para verlas y tratar, en Torrelobatón, con Esteban Lorenzo.

CHOTOS añojos superiores, vendo veinticinco. Para verlos: Finca «Dueñas de Arriba» Villaverde de Medina. Informará Santiago López Alonso. Teléfono 21905.

SE VENDEN 3 vacas para carne. Verlas y tratar, en Torrelobatón, con Teodoro Bueno.

SE VENDEN nueve cerdos «York» juntos o separados de ciento diez kilos, en Olmos de Esgueva. Miguel Vallejo.

VENDO dos novillas holandesas extraordinarias próximas a dar segundo y tercer parto; dos cubiertas de cuatro meses; dos próximas a recibir toro, y dos añojas. Todas de inmejorable calidad. Mula a elegir entre cinco, por sobrante, de buenas tallas y edades, las cinco y dos novillos muy gordos, sin palas. Tamariz. Blaulió Andrés.

VENDO cerdos York y Lager Witte de varios pesos. Para verles y tratar, Esteban Torres. Villarmentero de Esgueva.

TERNEROS. Criarlos sin leche con «Papilla Lechal». Hijos Abel González. Miguel Iscar, 14.

SOLUCION AL CRUCIGRAMA DE LA QUINTA PAGINA

HORIZONTALES.—1: Pasacalle. 2: Asac. Boas. 3: Adirecta. 4: Are. Araso. 5: Cace. Aloroc. 6: Odesa. Adela. 7: Sorava. Adev. 8: Agapa. Ara. 9: Enamoras. 10: Odón. Cesa. 11: Sadasayap.

VERTICALES.—1: Sacos. Os. 2: Arado. Da. 3: Padecerá. Od. 4: Así. Esagena. 5: Sara. Avan. 6: Acera. Apaca. 7: Tala. Amey. 8: Abasoda. Osa. 9: Lo. Aredarap. 10: La. Olerá. 11: Es. Cavas.

GESTORIAS

«CEREZO YUSTE» Transferencias, matriculaciones vehículos, carnets conducir, documentos. Alcalleres, 1, 2.º Teléfonos 21675-27193.

MAQUINARIA

SE VENDEN y reparan máquinas trilladoras, segadoras, guadañadoras y toda clase de máquinas agrícolas. Para tratar, con Angel Vaquero. La Mudarra.

VENDO cosechadoras autopropulsadas: «McCormick - Internacional», mod. 141, 12 pies corte, plataforma ensacadora y tolva; «Case», mod. 150, 13 pies corte, plataforma ensacadora, motor gasoil. En Huesca: Avenida Martínez de Velasco, 8. Tefno. 1788 Francisco Porta Callén.

VENTA de una segadora-atadora «Trepat» de 150 de corte. Dos campañas. Doroteo García. Canalejas de Peñafiel (Valladolid).

SEMBRADORAS de remolacha y maíz para alzamiento hidráulico tractor de 3-4 ó 5 líneas. Precios interesantísimos. SANZ Maquinaria Agrícola. Miguel Iscar, 11. Teléfono: 23482. Valladolid.

VENDO máquina segadora, ruedas goma, en perfecto estado; máquina aventadora ensacadora, con motor eléctrico; cultivador nueve rejas y arado tridisco, marca «Tavi». Todo en excelentes condiciones. Informes: García Lesmes, 1, 1.º izquierda. Valladolid.

Estos anuncios se reciben en la Administración de LIBERTAD Santiago número 19, y en las agencias de publicidad

TRABAJO

PRODUCTORES bien relacionados entre compañeros multiplicarán ingresos colaborando ventas plazos, contado, interesantes artículos. Apartado 896. Madrid.

VARIOS

VENDO carro y dos máquinas sembradoras por el precio del hierro. Cultivador nuevo rejas extraordinario y remolque para 5.000 kilos. Informes: García Lesmes, 1, 1.º izquierda. Valladolid.

REMOLACHEROS: Las mejores semillas, de plena garantía y calidad las encontraréis en la Cooperativa de Cultivadores de Remolacha de Castilla la Vieja. Patatas, alfalfa, maíz. Oficinas centrales en Valladolid: General Mola, 5. Teléfonos 22843 y 21782.

PORTES rápidos «Roa Carro», hasta 800 kilos. Avisos: Teléfono: 28536. Bar «Tete».

VENDO tres machos uno para carne, y dos de 4 y 10 años; máquina segadora «Deherin» y carro seminuevo. Florenciano Fernández. Castrodeza (Valladolid).

PARA BODAS: Alianzas. Pulseras. Sortijas. Pendientes. Gemelos. Medallas en oro. Casa Vaquero. Fundada en 1866. Ferrari, 20 y 22. Valladolid.

CORCUERA S. A. Plaza Tenerías, 1. Teléfono 27137. Especialidades para madera, metales, cerámica y construcción.

HERNIADOS. Mutilados. Deformados. M. del CASTILLO, Ortopédico. Calle Perú, 17. Teléfono 22575.

LA COOPERATIVA de Cultivadores de Remolacha de Castilla la Vieja (antes Sindicato Remolachero) ofrece a sus asociados en las mejores condiciones de calidad y precio, toda clase de abonos nitrogenados, fosfatos y potásicos. Almacenes en Valladolid, Medina del Campo, Peñafiel, Quintanilla de Onésimo, Olmedo, Valdestillas, Medina de Rioseco, Tordesillas, Mojados y Pollos. Entidad colaboradora del Ministerio de Agricultura y del Servicio Nacional del Trigo.

VENTAS

SE VENDEN 16 vigas de distintos tamaños o en trozos. Para verlas y tratar, con Eleuterio Bruña en Torrelobatón.

VENDO palomina en Villacarralón. Antonio Sánchez.

VENDO cantidad de abono de oveja y palomina. Para verlo y tratar, con Pedro Díez Cabezón de Valderaduey, Valladolid.

SGCB2021

NUESTRA Ciudad

Reunión del Consejo Provincial

NUEVOS ALCALDES Y JEFES LOCALES

Se constituye una comisión para organizar los actos conmemorativos del XXV aniversario de la Paz española

Bajo la presidencia del Gobernador Civil y Jefe Provincial del Movimiento se ha celebrado el pleno del Consejo Provincial con asistencia del Subjefe Provincial y la totalidad de los consejeros.

En primer lugar se da lectura por don Elviro Francés al acta de la sesión anterior, que es aprobada por unanimidad.

A continuación se procedió a dar cuenta de la forma en que han sido cumplidos los acuerdos, tanto de la Comisión como del pleno, adoptados en la reunión anterior.

Seguidamente se da cuenta del nombramiento de nuevos alcaldes y jefes locales de los pueblos siguientes:

Don Tomás Escudero Sánchez, de Tamariz de Campos.

Don Millán Martín Nieto de La Zarza.

Don Carlos Moncada Valdés, de Vega de Ruiponce.

Don Aureliano Rodríguez Rodríguez, de Urones de Castroponce.

Don Aurelio García Duque, de Bahabón de Valcorba.

Don José Fernández González, de Nava del Rey.

Seguidamente el Subjefe Provincial procedió a dar cuenta de diferentes escritos recibidos de la Secretaría General.

A continuación, y previas unas breves palabras del Gobernador Civil, tuvo lugar un amplísimo cambio de impresiones y propuestas de diversos consejeros sobre los actos que tendrán lugar con motivo de la conmemoración de los Veinticinco Años de Paz Española. El Jefe Provincial procedió el nombramiento de una Comisión presidida por el subjefe provincial don Antonio Lorenzo Hurtado, que quedó reunida a la terminación del Consejo al objeto de preparar el proyecto de programación de los actos a celebrar el día primero de abril y también los que tendrán lugar en el transcurso de los próximos meses hasta el 31 de diciembre, fecha fijada para el desarrollo de los actos del XXV aniversario de la Paz Española.

Finalmente el Gobernador informó acerca de diferentes cuestiones relacionadas con la política nacional e internacional, haciendo una amplia exposición del Plan de Desarrollo Económico.

Pagos de la Diputación

Administrador del Asilo de Caridad, Administrador Casa de Beneficencia, Almacenes Generales de Papel, S. A.; Miguel Arenas, Pedro Aguado Quiroga, Alejandro Alonso, Autógena Martínez, Auto-Repuestos Castilla, J. Bermejo, Battaner, Casa Parro, Eugenio del Caño, Colomo, Colegio Oficial de Aparejadores de España, A. Escribano, Electrodos Actrac-Quijano.

Mariano Farras, Martín Fernández, Antonio Ferrero, "El Toisón", Isidoro Fraile; Aurelio Gamir, S. A.; Aurelio Gil, Gañán Hermanos, Hijos de Abel González, Hijo de Jesús Rivero; Inibsa, S. A.; Industrias Roalso, Instituto Farmacológico Latino, Santiago de Isla, La Herramienta Industrial, Laboratorios Reunidos, Laboratorios Femma, Francisco Lagarto, Calzados López Lobejón.

José Martínez García; Múgica, Arellano y Cía., S. A.; Juan Muñoz, Cipriano Mongil; Novofarma, S. A.; Neyfer, Papelería Manolín, El Palacio del Mueble, Alfonso Peña, POYCE, Camilo Rodríguez, Francisco Rodríguez, Félix Sánchez, Sociedad Castellana de Oxígeno, Tremiño, Talleres Rafols, Taller Invicta, Viuda de A. Escribano y Viuda de Enrique Blanco.

Suspensión de visitas al Alcalde

Con motivo de la celebración de los diversos actos que tendrán lugar durante nuestra Semana Santa, quedan suspendidas las visitas al señor Alcalde hasta nuevo aviso.

Sesión del Ayuntamiento

ORDEN DEL DIA PARA LA SESION DE MAÑANA

Disposiciones oficiales. Despacho ordinario. Asuntos de personal.

Construcción de edificio en la calle Esgueva, 6 y 8. Construcción de casa en calle Velardes, 7. Construcción de casa en calle Salud, con vuelta a río Esgueva. Construcción de edificio en calle 18 de Julio, 2. Construcción de edificio en calle Monjas, 3, esquina a Villanubla. Reforma de planta baja en la casa número 3 de calle Gabilondo. Licencia de habitabilidad para casa construída en calle Azucarera, 17. Licencia de habitabilidad para la primera fase de viviendas construídas en la calle Prado, 12. Licencia de habitabilidad para casa construída en calle Veinte de Febrero, 6. Licencia de habitabilidad para la casa construída en Plaza Santa Brígida, esquina a San Ignacio. Construcción de edificios en la manzana 316.

Petición sobre condición impuesta a la licencia de construcción de edificio en calle Montero Calvo, 17. Cambio de titularidad en licencia para construcción de casa en calle 18 de Julio, número 4. Expediente de inclusión en el Registro Público de Solares de la finca núm. 33 de calle Labradores. Recurso de reposición contra acuerdo de inclusión en el Registro Público de Solares de la finca núms. 6 y 8 de calle Recoletas.

Acta de la subasta celebrada para concesión de treinta nuevas licencias para ejercer la actividad de taxista en la ciudad.

Informes en expedientes sobre instalación de industrias.

Propuesta de abono por trabajo realizado. Propuestas sobre adquisición de diverso material, de cemento y de carburantes con destino a la Sección de Vías y Obras. Propuestas sobre adquisición de combustible con destino a las estufas de las escuelas públicas y de uniformes con destino al personal de Limpieza.

Relación de suministros.

SEMANA SANTA

Mañana, procesión del Santísimo Rosario del Dolor

Nota del Vicariato Metropolitano sobre las penitentes

LUNES SANTO.—A las ocho y media saldrá de la penitencial de la Santa Vera-Cruz la Procesión del Santísimo Rosario del Dolor, en la que formarán los "pasos": "La Oración del Huerto", "La Flagelación", "La Coronación de Espinas", "La Cruz a Cuestas", "La Crucifixión" y la "Santa Vera-Cruz"

Al organizarse la procesión se rezará el primer Misterio Doloroso del Rosario, iniciándose la marcha para recorrer las calles de Conde Ansúrez, Francisco Zarandona, San Benito, deteniéndose a la puerta de esta iglesia, ante la que se rezará el segundo Misterio.

A continuación marchará por la Plaza de los Leones de Castilla, calle de Jesús, ante cuya penitencial se entonará el tercer Misterio.

Seguirá por la Plaza Mayor (por delante del Ayuntamiento), para continuar a la calle de la Pasión, Plaza de Santa Ana, ante cuya iglesia se iniciará el cuarto Misterio, para continuar por María de Molina, Calvo Sotelo, Santiago, rezándose ante esta iglesia el quinto Misterio Doloroso del Santísimo Rosario.

Seguirá por la calle de General Mola, Duque de la Victoria, Lonja, Plaza del Ochavo y Platerías, para terminar ante la iglesia de la Vera-Cruz, ante cuya imagen se entonará la salve como final de la procesión.

NOTA DEL VICARIATO

El Vicariato Metropolitano ha hecho pública la siguiente nota:

"Bien conocida es la ejemplar devoción y modestia con que las mujeres vallisoletanas toman parte o contemplan las procesiones de nuestra Semana Santa, cual corresponde a su delicado y profundo espíritu cristiano.

Por eso, las advertencias contenidas en esta circular sólo tienen el carácter de recordatorio y estímulo para que la procesión del pueblo cristiano a la que la Sagrada Liturgia llama por excelencia "devoto sexo femenino", continúe en tan laudable actitud, y ante el peligro de que su deseo de mortificación pudiera llevarle a una "devoción indiscreta" y no conforme a la letra y espíritu del canon 1.925 del Código Canónico, portavoz del sentir de la Iglesia.

A este efecto se dirigen las disposiciones siguientes:

1.ª Tan sólo se permiten devotas penitentes en la Procesión de la Soledad de la Santísima Virgen, integrada exclusivamente por mujeres, en la noche del Viernes Santo, y en ella no pueden pretender sitio alguno preferente, como junto a la sagrada imagen o cosa semejante.

2.ª Queda absolutamente prohibido que tales penitentes vayan descalzas de pie y pierna; sólo se permite que vayan sin zapatos, pero con medias negras y tan tupidas que no se trasluzcan los pies.

3.ª Nuestro reverendísimo Prelado, al aprobar estas normas, para tranquilidad de quienes hubieran hecho ofertas de esta índole, las dispensa y conmuta por las arriba permitidas, y si aun tal hora de procesión no les acomoda, las conmuta también por cualquier obra de caridad, según consejo del respectivo confesor.

4.ª Los hermanos mayores, alcaldes y presidentes de las diferentes cofradías que forman parte en las procesiones a partir del Lunes Santo hasta la General de la Sagrada Pasión del Viernes Santo, no consentirán que ninguna señora con hábito y velo de penitencia se agregue a alguno de los "pasos" que ellos conducen o presiden.

5.ª No hay prohibición ninguna que impida a las mismas asistir al Vía Crucis Procesional del Miércoles Santo o a la Procesión de Docentes del Sábado, siendo miembros de esta Hermandad, siempre que concurran con su traje ordinario.

Valladolid, marzo de 1964.—MODESTO HERRERO, vicario general."

INFORMACION SINDICAL

CONSEJO ECONOMICO SINDICAL

Se ha reunido la Comisión de Estudio número 4, denominada "Industrias básicas del hierro, acero, metales no férreos y construcción de maquinaria", estudiando cartera de pedido, stok de productos terminados y previsión de tendencia de la producción.

VICESECRETARIA DE ORDENACION ECONOMICA (Comisión Mixta Hispano-Holandesa)

Se pone en conocimiento de todas aquellas empresas a quienes pudiera interesar, que en la oficina de esta Vicesecretaría (Plaza de Madrid, 4, cuarta planta) existe a disposición de las mismas relación de propuestas holandesas de colaboración con empresas españolas.

SORTEO DE UNA VIVIENDA EN EL SINDICATO TEXTIL

Se pone en conocimiento de los productores encuadrados en este Sindicato que tienen solicitada vivienda de renta mínima, a través de la Organización Sindical, y no fueron agraciados en adjudicaciones anteriores, que el lunes, a las siete, en la Sala de Juntas de la segunda planta, se procederá al sorteo de una vivienda entre aquellos peticionarios que se encuentren presentes en dicho acto.

CURSO DE FORMACION PROFESIONAL INTENSIVA PARA ENCOFRADORES - FERRALLISTAS

El 2 de abril finaliza el plazo de presentación de instancias para el Curso de Formación Profesional Intensiva que para encofradores-ferrallistas se celebrará en la Escuela Sindical de Formación Profesional "Onésimo Redondo".

Las solicitudes pueden retirarse en la Vicesecretaría Provincial de Obras Sindicales o en la Escuela Sindical "Onésimo Redondo".

Los alumnos admitidos, cuya duración será de cuatro meses, percibirán, además de las enseñanzas complementarias gratuitas, cuarenta pesetas los solteros y cincuenta pesetas diarias los casados, mas veinte pesetas diarias para manutención, tanto unos como otros, y Plus de Cargas Familiares correspondientes.

Para poder ser admitido se precisa saber leer y escribir y las cuatro reglas fundamentales de la Aritmética.

SINDICATO DE GANADERIA

Grupos Fabricantes de Quesos y Ganado Lanar

Reunida la Comisión de Fabricantes de Queso y Ganaderos para analizar minuciosamente la situación presente del mercado, han acordado fijar, en el presente mes, el precio de nueve pesetas litro para leche de oveja con un mínimo de ocho por ciento de grasa para todos aquellos industriales y ganaderos que no tienen suscrito contrato.

En las zonas donde existan contratos y pueda existir alguna dificultad para su cumplimiento, deben ponerse en contacto con el Sindicato Provincial de Ganadería.

SOCIEDAD

Enlace Gaitero-Fernández

En la iglesia parroquial de San Pedro se celebró el enlace matrimonial de la señorita María de los Angeles Fernández Gómez con don Félix Gaitero García.

Bendijo la sagrada unión el señor cura párroco, siendo padrinos don Fernando Mambrilla y la señorita Matilde García.

Firmaron el acta como testigos don Francisco Rodríguez, don José García, don Antonio García, don Anastasio Aguilagas, don Manuel Ortega y don Marcelino Sáez.

Después de la ceremonia los invitados fueron delicadamente obsequiados en un céntrico restaurante, saliendo los novios seguidamente de viaje para Sevilla y otras ciudades de Levante.

Nuestra más sincera enhorabuena.

DIBUJANTES DE DECORACION

SABIENDO HACER LOS PLANOS DE DETALLES DE LOS OFICIOS AUXILIARES

Dirigirse por escrito: Calle Veinte Metros, núm. 2, acompañando historial, edad, situación. Reserva absoluta colocados. Se devolverá correspondencia a los no seleccionados.

II fase de la Campaña de Vacunación Antipoliomielítica

Todos los niños que hayan cumplido dos meses, hasta los siete años, deben tomar la segunda dosis. Los que no tomaron la primera dosis será suficiente con ésta para resultar vacunados, puesto que lleva los tres virus.

Calle de Santiago

Valeriano Pinell habla de su exposición

«Mi pintura es un reflejo de mi personalidad: técnica abstracta y forma concreta»

Valeriano Pinell, artista hasta la médula, pintor por vocación y formación, expone desde hace días en nuestra ciudad. Expone en la Sala de Arte dieciséis cuadros, de los cuales espera vender la mayoría. El ha presentado en muchos países sus obras, pero es la primera vez que sus cuadros llegan a nuestra ciudad.

Pinell, además de artista, es un gran conversador. La charla con él fluye de modo casi magnético. Piensa muy pocos segundos antes de hablar. Luego contesta con una precisión absoluta. Sabiendo lo que dice.

Nuestra conversación se desarrolló de la siguiente manera:

—¿De dónde es usted?

—De Tarragona. Sí, allí nací, pero...

—¿Dónde reside?

—Siempre en Mallorca. Es lo que quería decirle. Soy hijo adoptivo de Mallorca.

—¿Su formación artística?

—He estudiado arte en Barcelona, Valencia, París, Roma y Bruselas, y he completado mi formación en peregrinaje por los mejores museos de Europa.

—¿Dónde aprendió más?

—En la misma Naturaleza.

—¿Es imprescindible para un pintor el viajar mucho?

—Tanto como imprescindible no sé. Pero sí que es muy importante. Importantísimo. Y no sólo para los pintores, sino para todos los que se dedican al arte.

—¿Desde cuándo se dedica profesionalmente a la pintura?

—Desde los catorce años no he hecho otra cosa que pintar.

—¿Produce con facilidad?

—Sí, con mucha facilidad.

—¿Cree en la inspiración?

—No.

—¿Y en el método de trabajo?

—Tampoco.

—¿Entonces...?

—No se puede creer sino en uno mismo.

—¿Cuántas exposiciones lleva presentadas?

—Particularmente, unas veinte en toda Europa.

—¿Qué le interesa más: valorar la firma o vender cuadros?

—El artista sólo produce. Yo no me preocupo de la venta. La gente es la que se preocupa de comprar.

—Y si la gente no le comprase, ¿seguiría pintando?

—No me quedaría más remedio o tendría que traicionarme a mí mismo.

—¿Es usted sincero en su pintura?

—Yo puedo mentirle a usted. Pero nunca puedo mentir pintando.

—Diga la verdad: ¿vende usted mucho?

—Gracias a Dios existe la balanza de la compensación. Yo tengo el arte y otros las cuentas corrientes.

—¿Es usted un pintor caro?

—Yo tengo tres categorías vendiendo: regalando obras, vendiendo a bajo precio y exigiendo su valor justo...

—¿Hay clases sociales en su pintura?

—Sí. Porque hay tres clases de personas: los que no les cuesta trabajo firmar un cheque, los amantes del arte que no pueden adquirir un cuadro y los que han de hacer un esfuerzo para comprarlo.

—Si no le dejasen pintar, ¿qué haría?

—Seguiría pintando.

—¿Cómo es su pintura?

—El reflejo de mi personalidad, con todas mis virtudes y defectos: técnica abstracta y forma concreta.

—¿No le parece una contradicción?

—Sólo se puede comprender viendo mis obras.

—¿Cree en el arte abstracto?

—Creo en la abstracción.

—¿Y en Dalí, cree?

—Creo en Dalí, incluso vendiendo cacahuetes.

—Eso es creer en la persona, no en el artista...

—De Dalí lo más interesante es la persona.

—¿Qué pretende al exponer sus obras?

—Tengo obligación de hacer a los demás partícipe de mi arte.

—¿Quiere decir que su pintura es también, en arte, la verdad?

—Es "mi" verdad.

—¡Sinceridad!

RODERO

UNA OPINION

Ante la creación de la nueva línea de autobús hasta San Isidro, ha surgido una serie de preguntas formuladas por algunos, pocos, en realidad, interesados. ¿Por qué en vez de llevar la línea por las Delicias y el Paseo de San Vicente, no sigue por la calle de Tudela, Plaza Circular y calle de San Isidro?

Nuestra opinión a este respecto es que, quizá, la Empresa que lleva este servicio ha pensado que era mucho más seguro y más cómodo dar este rodeo antes que cruzar el paso a nivel de las llamadas Puertas de Tudela, molesto, sobre todo, para un servicio continuo de viajeros, ya que los embotellamientos de vehículos están a la orden del día en dicho lugar. Nosotros lo vemos así y creemos que tiene razón.

El Museo Nacional de Escultura

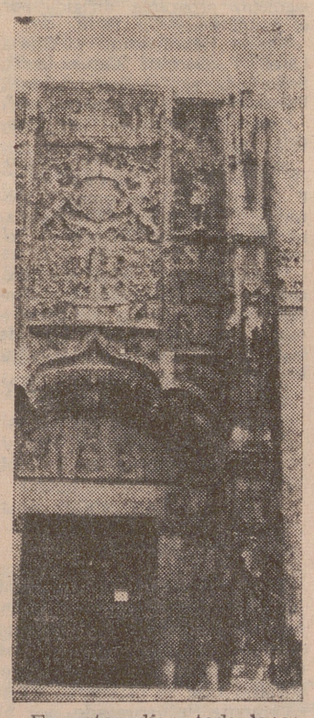

En estos días, toda la actualidad recae sobre nuestra Semana Mayor.

Valladolid tiene muchas cosas que ver, una gran cantidad de monumentos. Pero, sin ningún género de dudas, el Museo Nacional de Escultura constituye el primer objetivo de cuantos llegan a esta capital. El tesoro artístico que encierra y su fama como uno de los mejores, si no el mejor, dentro de su categoría, en el mundo, son alicientes más que suficientes por su enorme poder atractivo, y ahora, con las fechas religiosas que comienzan, ese atractivo se supera y es natural que todo turista que llega aquí lo primero que haga es preguntar en qué lugar se encuentra.

UNAS PIEDRAS Y UNA TAPIA

Se trata de las piedras desprendidas de la torre de la Catedral y de la tapia que se levantó en un intento de proteger al público, muy numeroso, que por aquel lugar transita.

La reparación oportuna no se ha llevado a cabo y las piedras, que hundieron un trozo de la acera y la tapia, siguen en el mismo lugar, cortando un buen trozo de calle, por donde se ha de pasar necesariamente. Tiempo ha habido para su reparación.

Revistas y postales

Las librerías comenzaron su campaña de exhibición y venta de libros magníficamente editados y con gran profusión de fotografías sobre las distintas muestras de la imaginería castellana.

Una extraordinaria llamada a la vista de los numerosos forasteros que en estas fechas se reúnen en nuestra ciudad.

Excursionistas

Ayer fue el primer día de llegada de un nutrido grupo de forasteros a nuestra ciudad para presenciar los desfiles procesionales. Estaba compuesta esta primera expedición por numerosas muchachas de joven edad, que pusieron una nota simpática en las calles de la ciudad.

ENTREGA DE UN CUADRO AL AYUNTAMIENTO

Ayer, a las siete y media, el pintor Valeriano Pinell, que expone durante estos días en una de las salas de esta ciudad, hizo entrega al Ayuntamiento de una de sus obras, que dona a Valladolid. El concejal don Santiago Montequi pronunció unas palabras de agradecimiento a esta deferencia del pintor para nuestra capital.

Actividad del grupo de teatro de la Casa de Galicia

La Casa de Galicia ha formado un grupo de teatro para que, dentro de su ciclo de actividades culturales, realice una labor artística en el ámbito local. En la actualidad, este grupo teatral, dirigido por Cándido Jesús Salcedo, que fue miembro del Grupo "Antígona", de San Sebastián, prepara la representación de la comedia de Muñoz Seca "Un drama de Calderón".

Actualmente se encuentran en la segunda semana de ensayos, que se realizan en la misma Casa de Galicia, y la presentación de este Grupo tendrá lugar, posiblemente, en el Colegio "La Salle".

Solicitudes de bonificación en el precio del trigo

Se advierte a los agricultores que entregaron sus trigos en los almacenes del Servicio Nacional del Trigo durante la presente campaña, con destino a siembras, previa inspección de sus cosechas en pie y aceptación definitiva de aquéllos al fin indicado, que el día 31 del mes de marzo actual finaliza el período hábil para solicitar la bonificación con que están primados dichos trigos.

Transcurrida esta fecha queda subrogado el derecho al percibo de los beneficios anteriormente señalados.

Las solicitudes se formalizarán en los impresos oficiales que se facilitan a los interesados en la Jefatura Provincial del Servicio Nacional del Trigo.

Excursión a Medina de Rioseco

Al objeto de presenciar la gran Procesión del Jueves Santo por la tarde en la vecina ciudad de Medina de Rioseco, la Comisión Provincial de Información, Turismo y Educación Popular, organiza una excursión que saldrá de Valladolid a las cuatro y media de la tarde, regresando aproximadamente a las nueve y media de la noche.

ESTANCOS de GUARDIA

Hoy permanecerán abiertos los siguientes estancos:

Panaderos, 57. Veinte de Febrero, 4. Plaza Mayor (quiosco Soler). Angustias, 3. Plaza de los Leones de Castilla (quiosco). Torrecilla, 22. Arribas, 1. Estación, 9. Cardenal Mendoza, 10. Plaza de la Trinidad, 5. Plaza de Zorrilla (quiosco). Carretera de Segovia, 24 (Delicias). Paseo de Zorrilla (Plaza de Toros). Mantería, 4. Arco de Ladrillo. Barrio Girón. Barrio "1.º de Octubre" (Alamillos). Calle de la Mota (La Rubia).

SGCB2021

TEATRO MUSICA CINE

CINEMA COCA

"CONSPIRACION PARA MATAR"

Una película más del género con todos los aditamentos propios al uso. Recursos, resortes y efectismos de todo tipo, en pos, por tales caminos, de una continuada dosis de intriga y misterio, con pirueta sorpresiva al final. Clichés ya muy gastados, en una trama complicada, retorcida y confusa, bien tratada en su planteamiento, pero que posteriormente sólo consigue mantener su intento inicial a base de parches sobre el guión.

Robert Stevens ha sido el director del film. Pobre labor la suya, pese a la buena utilización del color, movilidad en las situaciones y un ritmo que ayuda a sostener el clima de misterio en que se desenvuelve el film. Pero no ha acertado con los personajes, convertidos en absurdas marionetas vacías, ahítas de personalidad, sin justificación, que se mueven gratuitamente, según convenga a los vericuetos efectistas de la trama. También le ha fallado la consecución de un ambiente, de una mayor densidad narrativa, absolutamente necesaria en el tratamiento de esta clase de películas. El film transcurre con poca fuerza en las imágenes, rutinariamente, gracias a los ramalazos complicativos de la acción, hasta un final torpe y mal amañado.

Peter Finch, gran actor inglés, no pasa aquí de la discreción. El fallo en el trazado de los huecos personajes le arrastra en su actuación. En igual plano Susan Hayward, y quizá más convincente, por matices y expresión, la fotogénica actriz Diane Cilento.

J. J. RODERO

TEATRO LOPE DE VEGA

«UN DIA EN LAS CARRERAS»

Nueva reposición de un film de Chico, Groucho y Harpo Marx, los celebrados cómicos del cine americano de hace tantos años. Ellos, con su gracia disparatada, llevaron un nuevo humor al cine, en el que se combinaban los viejos trucos y efectos cómicos con estudiados gags de un humor resolutivo y siempre muy eficaz.

Sam Wood, director que realizó la mayor parte de esta serie de películas de los hermanos Marx, cumplió aquí, como en las otras, una labor bien compenetrada con lo que se pretendía, dedicando a los tres cómicos la mayor atención, pues son ellos los que llevan la parte íntegra del film y ellos, absolutamente, los que llenan la película.—R. A.

CINEMA ROXY

«CINCO SEMANAS EN GLOBO»

Con fechas casi seguidas han sido estrenadas dos películas realizadas sobre guiones sustraídos de obras de Julio Verne; la primera de ellas, "La isla misteriosa", y ahora "Cinco semanas en globo". Dirigidas por distintos directores —en esta ocasión se trata de Irwin Allen—, existe una gran diferencia entre una y otra. Lo que tenía la primera de entretenida le falta a ésta, la cual transcurre con demasiada lentitud. El viaje en globo se hace pesado, monótono, a pesar de haber procurado hacerlo más ameno con una serie de planos sobradamente conocidos, de animales salvajes tomados desde considerable altura. Ayuda a esta monotonía la serie de situaciones en que se encuentran los protagonistas, todas ellas de un mismo corte. Lo mejor de esta realización es la fotografía y el color.

La interpretación, a cargo de una serie demasiado larga de actores, aceptable, destacando ligeramente Cedric Hardwicke.—R. RUIZ.

BOLETIN DE SUSCRIPCION

LIBERTAD Santiago, 19

Don _____

de _____

calle _____ núm. ____ piso ____

se suscribe a LIBERTAD por un _____

prorrogable mientras no avise a la Administración.

_____ a ___ de _____ de 1963

Firma

PRECIOS TRIMESTRE, 75 PTAS.; SEMESTRE, 130; AÑO, 240

NOTA.—EL PAGO SE ENTIENDE POR ANTICIPADO.

Hoy, concierto de música sacra en la iglesia de los PP. Dominicos (Arcas Reales)

A las siete y media de esta tarde, integrado en el ciclo de conciertos de música sacra organizado por Cultura Popular, de la Dirección General de Información, a través de la Delegación Provincial del Ministerio de Información y Turismo, se celebrará el cuarto de ellos, que tendrá lugar en la iglesia del Convento de PP. Dominicos (Arcas Reales), a cargo de la Coral "Virgen del Rosario", dirigida por el padre Félix Gil, O. P.; el M. I. señor don Pedro Aizpurúa Zalacaín, maestro de Capilla de la Santa Iglesia Metropolitana, y la Coral Vallisoletana, dirigida por don Carlos Barrasa.

Este magnífico concierto se desarrollará con arreglo al siguiente programa:

"Ave María" (4 v. m.), Arcadelt; "O Jesu Christe" (4 v. m.), Van Berchem; "Confianza" (salmo, 4 v. m.), L. Deiss; "Super flumina" (4 v. m.), Palestrina (Coral "Virgen del Rosario". Director, padre Félix Gil, O. P.)

"Miserere", Goicoechea. (Coral Vallisoletana. Director, don Carlos Barrasa.)

"Meditación", P. Aizpurúa; "Sonata VI", Mendelssohn; "Marcha fúnebre", A. Guilmant; "Fantasía en sol menor", J. Sebastián Bach. (Recital de órgano a cargo del M. I. señor don Pedro Aizpurúa.)

"Misa Paschalis", M. Alonso (Coral Vallisoletana. Director don Carlos Barrasa. Al órgano, el padre Aizpurúa.)

Para trasladarse al lugar del concierto se ha establecido un servicio de autobuses que partirán, desde las seis y media de la tarde, de la Plaza de Zorrilla. Para hacer uso de ellos se precisa únicamente la presentación de la invitación del concierto.

EN MEDINA DEL CAMPO

Mañana, a las ocho de la tarde, se celebrará en Medina del Campo el quinto y último de los conciertos que integran este ciclo. Correrá a cargo de la Coral "Virgen del Rosario", del Colegio de PP. Dominicos de las Arcas Reales, que interpretará el siguiente programa, dirigida por el padre Félix Gil, O. P.:

"Pueri Hebraeorum y Gloria Laus", F. Gorriti; "Cerca de Ti, Señor", Coral: "O Domine Jesu", Palestrina: "Et incarnatus est", J. des Pres; "Ave María", Arcadelt.

"O Sacrum Convivium", Perosi; "Pan divino y gracioso", F. Guerrero; "O vos omnes", Victoria; "Vexilla Regis", Gregoriano; "Ave Regina Coelorum", Soriano.

"Popule meus", Victoria; "Exsultate iusti", Viadana; "Confianza" (salmo), L. Deiss; "Super flumina", Palestrina; "Coral final de la Pasión, según San Juan", J. Sebastián Bach.

Las invitaciones para la asistencia a este concierto pueden solicitarse en el Ayuntamiento de Medina del Campo.

El concierto del Miércoles Santo

Organizado por el Ayuntamiento y en honor de los señores embajadores e ilustres personalidades invitadas a nuestra Semana Santa, el miércoles, a las once de la noche, tendrá lugar un concierto extraordinario, bajo la dirección del maestro Vicente Spiteri y con la colaboración del violinista Víctor Martín.

En el programa, en su mayor parte dedicado a Brahms, escucharemos la «Sinfonía núm. 1» y el «Concierto para violín y orquesta» de dicho autor, en el que llevará la parte solista el joven y ya consagrado violinista español Víctor Martín.

Esta magnífica obra, dedicada por su autor al célebre violinista Joachim, colaborador con Brahms en múltiples conciertos, tardó muchos años en concebirla, ya que deseó siempre vivamente componer una obra violinística digna del talento y nombradía de Joachim. Fue estrenada en el Gewandhaus, de Leipzig, en enero de 1879, bajo la dirección del propio Brahms, valiéndoles a ambos ovaciones incalculables.

La Orquesta Sinfónica de Valladolid interpreta por vez primera este Concierto, como igualmente la Primera Sinfonía en Do Menor.

Las localidades pueden retirarse en las taquillas del teatro durante el día 25, no pudiéndose adquirir en ningún otro sitio.

R.

En la Casa de Cervantes

HOY, A LAS DOCE, CONCIERTO DE CANTO GREGORIANO

Hoy, a las doce, se celebrará la 162 audición de las "Mañanas de la Biblioteca", en que se podrá oír el primero de los cinco conciertos de canto gregoriano que se ofrecerán sucesivamente, interpretado por el Coro de monjes benedictinos de la Abadía de San Pedro de Solesmes.

La entrada es libre.

CINEMA COCA
5, 7,45 y 10,30. Enorme éxito
Conspiración para matar
Susan Hayward, Peter Finch y Diane Cilento
CinemaScope - Metrocolor
(Mayores 16 años)

CALDERON
Equipado con TODD AO
3,45, 7 y 10,15
Quinta semana triunfal
Natalie Woor y Richar Beymer, en WEST SIDE STORY
(Mayores de 16 años)
AVISO.—Una vez concluyan las exhibiciones en este local, este film no volverá a proyectarse en ningún otro de Valladolid ni su provincia durante el año actual.

LOPE DE VEGA
5, 7,30 y 10,30
Los hermanos Marx, en UN DIA en las CARRERAS
(TOLERADA

PRADERA
A las 4 y desde las 7,30
FESTIVAL POPEYE
«Copa de Plata» - y
James Roberston Justice, en HOY ES DIA DE FUGA
(TOLERADAS)

ZORRILLA
A las 4 y desde las 7,30
(numeradas)
Gregory Peck, Anthony Quinn y David Niven en LOS CAÑONES DE NAVARONE, en CinemaScope y Technicolor, y una divertidísima selección de complementos y dibujos animados
TOLERADO PARA TODOS LOS PUBLICOS

CAPITOL
Funciones a las 3,30 y 7,30
Charlton Heston, al frente de un reparto sensacional en BEN-HUR, en Cinema Scope y Technicolor
Tolerada todos los públicos)

DELINEANTES
IMPUESTOS EN DESPIECES DE MARMOL Y MADERA
Dirigirse por escrito. Calle Veinte Metros, núm. 2, acompañando historial, edad situación. Reserva absoluta colocados. Se devolverá correspondencia a los no seleccionados.

ARTE Y ARTISTAS

EXPOSICION DE PINTURA COLECTIVA

CAPULETTI.—Una estampa clásica de la pintura de nuestro paisano, que figura en la selección que esta tarde ofrecerán al público las damas de Acción Católica en la sala de Salamanca.

Esta tarde, a las siete —sala de Salamanca—, el señor Arzobispo inaugurará una exposición colectiva de pinturas de destacados artistas que donaron trabajos para contribuir a los fines benéficos de las Mujeres de Acción Católica. Algunos de estos pintores que esta tarde se presentarán al público son destacadas paletas que tienen brillo internacional y guardan lienzos suyos museos españoles y extranjeros. La exposición estará abierta hasta el próximo 4 de abril, y al final, durante una cena, vendrá el momento solemnísimo del sorteo de los cuadros.

A esa cena han sido invitadas todas las autoridades, la duquesa de Alba y el Director General de Bellas Artes, pero pueden hacerlo cuantas personas quieran acudir, colaborando así al sostenimiento de las obras sociales patrocinadas por las damas de A. C.

Asisten a la exposición nada menos que el insigne maestro Eduardo García, Benito Capuletti Elvirita Medina Castro, Meneses, Delapuente, Castilviejo, Mercedes del Val, Andrade, Lorenzo Frechilla, duquesa de Alba, Estévez, Beulas Recasens, Nadia Werba, Carrere, etc.

ARTE RELIGIOSO, MAÑANA

En la sala comercial "Castilla" será inaugurada mañana una colección de arte religioso español, a base de imaginería en madera, tablas, yesos y pinturas desde el siglo XV, al parecer.

Mañana, número extraordinario de la «Hoja del Lunes»

Mañana, la «Hoja del Lunes», que edita la Asociación de la Prensa, publicará un número extraordinario dedicado a la Semana Santa, y entre las interesantes informaciones que contendrá, figura una popular encuesta sobre el Real Valladolid Deportivo, en la que se ponen de manifiesto soluciones para que su futuro sea próspero.

Elección de «Miss Castilla»

La Asociación de la Prensa ha organizado este año la elección de belleza de la provincia y de Castilla en otras tantas fiestas de gran prestancia que tendrán lugar en algunas de las más relevantes salas de la ciudad.

Las jóvenes aspirantes, aparte de las condiciones que naturalmente deben reunir para participar en este certamen, que apreciará no solamente la belleza física, sino juntamente la distinción y elegancia, habrán de ser mayores de dieciocho años y solteras.

Cuantas deseen participar en él deberán dirigir instancia, acompañada de una fotografía de cuerpo entero, a la sede de la Asociación de la Prensa, en la Delegación de Sindicatos, significando que es para optar en el certamen de elección de "Miss Valladolid".

La ganadora de este concurso intervendrá en el certamen nacional para la elección de "Miss España", que se celebrará en la capital malagueña

CINE AVENIDA
HOY: 5, 7,45 y 10,30
ESTERINA, dirección prohibida
CARLA GRAVINA
DOMENICO MODUGNO
(Mayores de 16 años)

VI Festival Español de la Canción

R. E. M. - BENIDORM

Ha sido convocado, con fecha 10 de febrero pasado, el VI FESTIVAL ESPAÑOL DE LA CANCION, cuya fase previa dará comienzo en la segunda quincena de abril próximo y culminará en las grandes finales que se celebrarán en Benidorm los días 24, 25 y 26 de julio.

Los premios a los autores serán de 100.000, 50.000 y 25.000 pesetas, junto con los correspondientes trofeos para las tres primeras canciones clasificadas, adjudicándose siete trofeos más a otras tantas canciones por orden de su mérito.

Se crea, además, un premio de 10.000 pesetas y trofeo para la mejor letra, y en lo que respecta a los premios de interpretación, se establecen tres: Primero, de 30.000 pesetas; segundo, de 20.000, y tercero, de 10.000, más los trofeos correspondientes, advirtiéndose que ningún premio podrá ser declarado desierto ni dividido.

El período de admisión de obras quedó abierto con fecha 10 de febrero y se cerrará a las catorce horas del día 16 de abril próximo.

Las bases del Festival, así como toda la información relativa al mismo, se facilita en las oficinas de la R. E. M. todos los días laborables, de diez a doce, Avenida del Generalísimo, 142, Madrid-16. Teléfonos: 2.35.06.40 y 2.35.22.40 (extensiones: 259 y 339).

SU PELICULA del DOMINGO de RESURRECCION...
DORIS DAY
JAMES GARNER
SU PEQUEÑA AVENTURA

ALAMEDA
A las 4 y desde las 7,30
EL EMIGRANTE
Juanito Valderrama, y
LA SOMBRA DE CRUZ DIABLO - Yolanda Varela y Enrique Rambal
(Toleradas para menores)

CERVANTES
A las 4 y desde las 7,30
UNA NOCHE en la OPERA por los hermanos MARX
—Y—
EL TESORO DE PANCHO VILLA
Technicolor - Rory Calhoun y Shelley Winters
(Toleradas)

Al mismo tiempo que las principales pantallas del mundo el DOMINGO DE RESURRECCION ofrecerán simultáneamente
ROXY y CARRION
el ESTRENO más importante del año

EL MAS MODERNO, ESPECTACULAR Y ORIGINAL FILM DEL OESTE QUE NO ADMITE COMPARACIONES
4 TIOS DE TEXAS
UN FILM WARNES BROS EN BRILLANTE TECHNICOLOR
¡EXCEPCIONAL «WESTERN» DE LUJO CON UN REPARTO SENSACIONAL!
LOS FAMOSISIMOS ACTORES AMERICANOS FRANK SINATRA - DEAN MARTIN
Y LAS EXPLOSIVAS BELLEZAS ANITA EKBERG-URSULA ANDRESS
(Autorizada para mayores de 18 años)
NOTA.—A partir de mañana, lunes, se ponen a la venta las localidades para este gran acontecimiento en ambos locales

CARRION
Hoy: A las 5, 7,45 y 10,30
Un film fantástico y espectacular
LA ISLA MISTERIOSA
de Julio Verne en Color
Michael Craig y Joan Greenwood
(TOLERADA)

ROXY
Hoy, a las 5, 7,45 y 10,30
Un film de trepidantes aventuras
CINCO SEMANAS EN GLOBO
de Julio Verne
Scope - Color
Red Buttens, Bárbara Eden y Fabián - TOLERADA

REX
Hoy, a las 4 y desde las 7,30
7 ESPARTANOS
Scope-Color
Richard Harrison
—y—
EL FAVORITO DE LA REINA
Scope - Color
Bette Davis
Richard Tood
(TOLERADAS)

LAFUENTE
Hoy, a las 4 y desde las 7,30
TIARA TAHITI
Color - James Mason, John Mills y Rosenda Monteros
EL SUCESO DE VIA PADOVA
Giulietta Masina y Alberto Sordi
(Mayores 18 años)

GOYA
Hoy, a las 4 y desde las 7,30
LA GUERRA DE TROYA
Scope Color
Steve Reeves
FUGITIVOS DEL DESIERTO
por John Mills y Sylvia Syms
(TOLERADAS)

SOLEMNE ACONTECIMIENTO
Domingo de Resurrección
CINE AVENIDA
PRIMER LOCAL EN VALLADOLID, CON LOS MEJORES EQUIPOS Y LA MAS GIGANTESCA PANTALLA DE AUTENTICO TODD-AO (70 m/m.)
Estreno en España, simultaneo con Madrid
DE LA MAS COSTOSA REALIZACION PRODUCIDA HASTA HOY POR EL CINE
LA GRAN MURALLA
SUPERTECHNIRAMA - 70 mm. - SONIDO ESTEREOFONICO - TECHNICOLOR
FIEL HISTORIA DEL MAS FABULOSO MONARCA DE ORIENTE, MAS AMBICIOSO QUE ALEJANDRO Y MAS EGOISTA QUE NERON
UN AÑO DE PREPARACION - UN AÑO DE RODAJE
UNA IMPRESIONANTE MULTITUD DE EXTRAS
Un cúmulo fabuloso de elementos materiales
(SE DESPACHAN LOCALIDADES CON OCHO DIAS DE ANTICIPACION)

SGCB2021

EDITORIAL

PERFECCIONAMIENTO SINDICAL

La clausura del III Pleno del Congreso Sindical ha venido a rubricar la intensa tarea de unas apretadas jornadas de trabajo en las que, a través de comunicaciones escritas y centenares de intervenciones orales, ha quedado perfectamente resumida la fecunda labor llevada a cabo en estos dos años que nos separan en el tiempo de la edición anterior del propio Pleno.

La función social del crédito, la financiación de la pequeña y de la mediana empresa, la participación de los trabajadores en la responsabilidad y en los beneficios del Plan de Desarrollo, la preocupación permanente por la situación de los trabajadores del campo en cuanto camino hacia una equiparación con los de los sectores industriales y en cuanto medio regulador que acabe con las corrientes migratorias negativas, el desarrollo sindical y tantos otros temas de singular importancia para la España actual, han sido estudiados con rigor por ese millar de hombres participantes activos en el Pleno como representantes legítimos elegidos por más de diez millones de trabajadores y más de tres millones de empresas.

Y este amplio temario se ha desarrollado por medio de esa vía fértil e idónea que es el diálogo. «Venimos dando —ha dicho el Ministro Secretario General del Movimiento en el acto de clausura— hace muchos años ejemplo de diálogo con nuestra Administración; nos agrada el diálogo incluso con nuestros enemigos; nos agrada el diálogo, sobre todo, entre nosotros, los hombres del trabajo.»

De este diálogo auténtico y siempre abierto han nacido ideas claras sobre puntos tan trascendentales como son la unidad y la libertad sindicales: «Unidad queremos —ha resumido José Solís Ruiz en sus palabras— porque la unidad nos da fuerza, porque unidad quieren todos los sindicalismos, porque en estos momentos en que el mundo ha de luchar para salvarse, los pueblos han de conseguir el entendimiento a través de la unidad. Unidad con variedad, que aquí está expresada. Unidad por la discusión. Unidad por la defensa de posturas distintas. Unidad con la defensa también de intereses diferentes, pero hermanados cuando se llega a un convencimiento y tratando de conseguir esa unidad en lo que es fundamental, dejando aquello que es accesorio.» Y ha añadido Solís refiriéndose a la libertad: «Tenemos libertad porque libremente exponéis vuestras opiniones; tenemos libertad porque si algo hay que no admite el pueblo español es la imposición de algo que no quiere.»

Son puntos claves de nuestra Organización Sindical; unidad y libertad. Unidad de fines, de esfuerzos, de programas y de ilusiones. Libertad y autenticidad de representación, de expresión de ideas y propósitos comunes, de elección, presencia y decisión. El sindicalismo nacional ofrece hoy día, con ilimitada generosidad, una experiencia positiva y un sugestivo haz de posibilidades que pueden ser aprovechadas por cuantos países busquen soluciones originarias para la consecución de un destino fecundo y dinámico. Una experiencia que se nos muestra en todo caso como la prueba más fehaciente de un detenido perfeccionamiento por vías de evolución segura y eficaz, y cuya última meta ha sido expresada con precisión, en toda su plenitud, por el Ministro Secretario General del Movimiento en sus palabras ante el Pleno del Congreso Sindical: «Por una Patria mejor, por una Patria más grande, por una Patria más justa, por una justicia social.»

RAYMOND CARTER AFIRMA EN VIGO

JOHNSON SERA REELEGIDO

"Mi simpatía por España está en decir la verdad"

Su fórmula periodística: un noventa por ciento de sudor y trabajo y un diez por ciento de talento

VIGO.—*(Servicio especial de PYRESA).*—Raymond Cartier, "divino" del periodismo, ha pasado en fugaz visita por Galicia. Ha dicho que no sabía una palabra de español, aunque las malas lenguas dicen que lo habla correctamente y que lo oculta para así hacer que las gentes se manifiesten en su presencia con más espontaneidad, y se ha sentado, como un turista más, en los cafés de La Coruña, desde donde ha ido a ver el mar embravecido de Finisterre. Estuvo en Santiago y en Vigo, donde le hemos encontrado.

Como quien no quiere la cosa, ha soltado algunas preguntas a los que fuimos a verle; por ejemplo, si un barco que salía era japonés, el calado de la bahía viguesa, la cantidad de periodistas que había en Vigo, el clima... Curioso que su visita haya coincidido con el toque de clarín de la industrialización gallega. ¡Ah! Pero, no...

—No voy a escribir nada en "París Match" sobre Galicia.

El famoso periodista es un hombre afable, sonriente, ponderado, de conversación abierta a "todos los temas". De todo habla sin miedo. Viéndole hundido en el sillón de un café vigués, diríase que es un ser incapaz de alzar la voz. Sin embargo, un artículo suyo puede hacer tambalear un Gobierno.

—Yo creí que no había tantos periodistas en Vigo —dijo al vernos entrar.

—¿Es usted monsieur Cartier, de los que dicen la verdad sobre España?—le pregunté para empezar.

—Por España tengo mucha simpatía. Escribí de este país incluso en mi libro "19 Europas", y mi simpatía está en decir la verdad. Yo desearía que todos los países de Europa constituyesen una gran nación y España pertenece a esa geografía. Cuando escribo de España digo lo que pienso: si hay que criticar, lo hago... igual que si hay que elogiar. Lo que no admito son opiniones mal intencionadas. Admito completa libertad para escribir la verdad.

—¿Ha dicho usted algo profético sobre España?

—Yo dije que España no entraría de ninguna manera en la Segunda Guerra Mundial. Pude hablar así porque fuí testigo de las conversaciones de Franco con Hitler, en Hendaya. En aquel momento la izquierda francesa se me echó encima. Pude prever, también, la guerra civil española. Volví una vez iniciada la contienda y vi con simpatía la figura de Franco.

—¿Está usted de acuerdo con la política de De Gaulle?

—De Gaulle es uno de los políticos más grandes del momento. Su política es de avanzada en una línea siempre occidental y el mundo tiende a esto. Hay, sin embargo, muchos estadistas occidentales que no están de acuerdo con él.

—¿Y Rusia?

—Cuando quise hacer unos trabajos sobre Rusia y pedí la entrada en este país, tardaron dos años en darme el visado. La política rusa es antipática porque es poco flexible.

—¿Se atrevería a vaticinar el próximo presidente de los Estados Unidos?

—El mismo de ahora, Johnson. Triunfará porque es un hombre medio, que es su mayor virtud. Stevenson, por ejemplo, es demasiado inteligente, lo cual quiere decir que vale para hacer política, pero no para ser un presidente.

Cartier habla apasionadamente de Norteamérica. Hace gestos con las manos.

—¿Es usted un enamorado de Norteamérica?

—Yo he escrito un libro sobre este país, muy meditado. Por algo estuve allí durante cinco años, con colaboradores eficientes y un equipo que me seleccionó un magnífico archivo. Yo amo sinceramente a Nueva York y allí voy a pasar cada año una pequeña temporada. Sin embargo, comprendo que el norteamericano mejor es el de Nueva Inglaterra y Ohío.

Rosie, la mujer de Cartier, una francesa distinguida y guapa, periodista también, y quizá la mejor colaboradora de Cartier, sonríe a algunas frases del esposo como si las oyese por primera vez. Ella se decide a hablar un poco en castellano, pero vuelve rápidamente al francés.

—Usted, Cartier, ¿cree en los Estados Unidos de Europa?

—Oui, oui, oui... Es la única solución contra el comunismo. En Europa está la civilización más avanzada. Yo, cuando paseo por una plaza de Santiago, Bruselas, Madrid, París, Oxford, me siento a gusto...

—¿Cómo escribe usted? ¿Cómo hace posible que sus artículos den siempre en el clavo, como decimos en España?

—¡Oh, en el clavo!... Yo pongo un noventa por ciento de sudor y trabajo y un diez por ciento de talento. Tengo además, grandes colaboradores que me ayudan, porque lo principal es ver la actualidad palpitante, tener buen material y luego escribir con tanto cuidado e información como si se fuese a escribir un libro.

—¿Cuál es, a su juicio, el mejor periódico del mundo?

—El "New York Times". Yo trabajo, sin embargo, en una gran revista francesa, "París Match", donde hay más de trescientos colaboradores y cuarenta fotógrafos con auxiliares, y éstos a su vez con auxiliares, y así sucesivamente...

Un fotógrafo vigués, presente en la entrevista, le propone que sean cuarenta y uno. El calla y ríe. No contesta.

El periodista francés y su esposa toman té. De repente llaman al camarero y muy amablemente, con mucha cortesía y en francés, le dicen:

—Vigo sé que tiene excelentes mariscos, ¿adónde debemos dirigirnos para tomarlos?

Luego se vuelve hacia nosotros y dice:

—¿Qué más?

—¿Ha leído los periódicos gallegos?

—Sí.

—¿Pero si no conoce el español?

—Los he ojeado...

He aquí una típica y feliz familia americana: el presidente Johnson, su esposa y sus hijas, entre cuyas cualidades no puede decirse que el afán de notoriedad sea la más caracterizada, ya que todavía la gran prensa mundial no ha encontrado en ninguno el lado flaco y sensacionalista.

CIEN PAISES EN LA ORGANIZACION

Mañana, "Día Mundial de la Meteorología"

Aún no puede descartarse en las predicciones la "probabilidad"

Desde hace tres años se celebra, el día 23 de marzo, el "Día Mundial de la Meteorología", instituído para conmemorar la creación, en esa misma fecha del año 1951, de la Organización Meteorológica Mundial (OMM), organismo especializado dependiente de las Naciones Unidas, con sede en Ginebra y establecido con el objeto de coordinar, sistematizar y ampliar, en beneficio de las diversas actividades humanas, los servicios que presta la Meteorología en el mundo entero.

En la actualidad pertenecen a este organismo un centenar de países miembros, habiéndose asiguado a España la vicepresidencia primera, ostentada por el director del Servicio Meteorológico Nacional.

Al hablar de Meteorología, la ciencia de la atmósfera terrestre, generalmente se piensa en las previsiones diarias redactadas a diversas horas del día por el Servicio Meteorológico Nacional y publicadas a través de la Prensa, Radio y Televisión. Como estas previsiones abarcan áreas extensas, forzosamente han de ser redactadas en términos muy generales que no siempre satisfacen las demandas de quienes se interesan por el tiempo que va a hacer en un lugar preciso y a una hora determinada; no obstante, con los avances de la ciencia meteorológica, la mayor abundancia de medios técnicos puestos a su servicio y el conocimiento del estado del tiempo en zonas cada día más extensas del Globo, se ha conseguido que cada día se perfilen mejor las predicciones, aunque de momento no sea posible descartar en ellas la palabra "probable".

Para poder satisfacer las necesidades de diversos sectores de la nación, tales como la agricultura o la pesca, se hacen predicciones especiales. También se ha desarrollado un servicio para facilitar la información que, tanto en el suelo, como especialmente a las diversas alturas de vuelo, necesitan la aviación militar y la civil, cuyas tripulaciones han de conocer el estado del tiempo que van a encontrar a lo largo de sus rutas.

Es evidente que estas predicciones tienen un inmenso valor económico, pero hay otros aspectos del trabajo del Servicio Meteorológico Nacional menos conocidos, pero que pueden tener, a veces, una importancia mucho mayor como, por ejemplo, la evaluación correcta del clima en todas las ramas del desarrollo económico nacional, tanto si se trata de la agricultura como de urbanización, construcción de carreteras, establecimiento de nuevas industrias o explotación de recursos hidráulicos. No es necesario insistir en la importancia que tiene el asesoramiento meteorológico en todas las fases del desarrollo económico desde los primeros estudios, efectuados antes de realizar las inversiones, hasta las últimas operaciones.

Dada la naturaleza intrínsecamente internacional de la Meteorología, es indispensable la colaboración de los servicios meteorológicos de los distintos países para la adjudicación y aplicación de nuevas técnicas.

Una tradición vallisoletana

COMO NACIO "GLORIA AL HIJO DE DAVID"

Retozos de sol primaveral; batir de palmas y solemnidad inmensa en ese día de los ramos. Un "paso", de composición ingenua, en que Cristo monta humilde cabalgadura, acaso de un escultor más artesano que artista de principios del pasado siglo, llamado Blas García, sale después del solemne pontifical celebrado en la Metropolitana, en la mañana primaveral.

En los días en que don Remigio Gandásegui, nuestro inolvidable prelado, reorganizó nuestras procesiones, contempló, allá por los años 20, la inmensidad del espectáculo del día de Ramos; niños de todos los Colegios y Catequesis avanzan por nuestras calles precediendo a la "Borriquilla". La procesión, llena de ternura y sencillez, convertía al espectador en un paladín de la inocencia y del amor ante la ingenua y sincerísima manifestación de los niños. Pero a esta procesión le faltaba algo, algo que aunase lo que en el alma de todos los cristianos, y sobre todo en las almas limpias de los niños, querían decir al Redentor en el día tan solemne de su entrada triunfal en Jerusalén.

Un Domingo de Pasión, cuando a siete días vista iba a aparecer de nuevo la "Borriquilla" con su cortejo infantil, recordó don Remigio Gandásegui la falta de ese himno necesario, y entonces, con esa vivacidad que le caracterizaba, con esa forma peculiar suya, en que repartiendo por igual la suavidad con el mando, llegaba al final de todas las metas previstas, llamó a dos canónigos del Cabildo Catedral para hacerles encargo de algo que había que acometer con rapidez y con acierto. Estos dos canónigos fueron don Angel Torrealba y don Pedro Gobernado. ¿Todos los que ya tenéis canas les recordáis, verdad? Pues bien; éstos fueron los hombres, músico el primero y laureado poeta el segundo, quienes, por encargo de aquel Arzobispo, acometieron con tesón y con prisa la orden recibida: "Para el próximo Domingo quiero un himno de triunfo, para que los niños de Valladolid lo entonen en la Procesión de las Palmas."

La cosa salió, al parecer, mejor de lo previsto. El miércoles, es decir, a los tres días del encargo, sentado ante un viejo armonium del Palacio Arzobispal, don Angel Torrealba atacaba con brío al teclado y pedales del litúrgico instrumento, mientras con su potente voz desgranaba las estrofas que para siempre se entonarían en los Domingos de Ramos de Valladolid:

"Gloria al Hijo de David,
Sol inmenso de bondad.
Hosanna que viene en [nombre
del excelso Jehová."

Aquel año se cantó ya por la mayoría de los niños de las Catequesis y Escuelas; por cierto que llovió mucho, pero a pesar de ello la procesión salió, y aún recuerdo aquel final en nuestra castellana calle de Platerías. Palmas blandiéndose en los aires, estrofas del "Gloria al Hijo de David", y la figura simpática y menuda de aquel Arzobispo, que comenzó diciendo antes de dar la bendición: "¡Vivan los niños de Valladolid, que no tie-

(Pasa a octava página)

Hallazgo de un cadáver en el pantano de San Pons

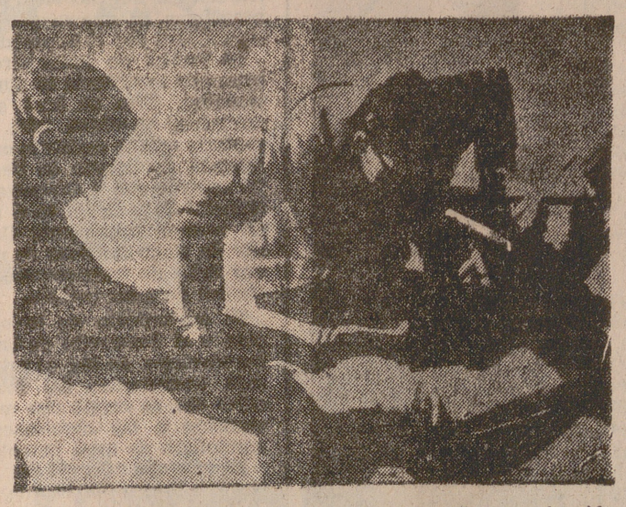

BARCELONA. — En el pantano de San Pons (Solsona) ha sido encontrado el cadáver del vecino de la masía Cal Vieli, Ramón Orrit Riba, natural de Oden, de sesenta y cinco años de edad y de oficio pastor, desaparecido el 28 de febrero último.—(Cifra.)

5ª página

TIEMPO PERDIDO

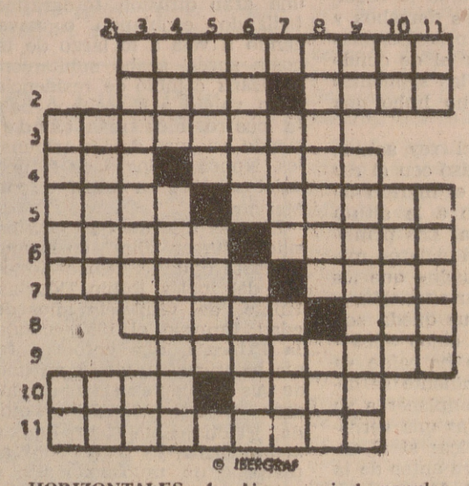

© IBERGRAF

HORIZONTALES.—1: Aire musical popular. 2: Al revés, empareja. En plural, cierta clase de serpientes. 3: Al revés, muertas de frío. 4: Labre. Al revés, atraviese. 5: Atrape. Al revés, parte de las flores. 6: Puerto ruso. Nombre de mujer. 7: Al revés, que tiene un desmesurado afán de lucro. Al revés, prohibición. 8: Al revés, quita la luz. Labra. 9: Galanteas. 10: Terminación del aumentativo. Termina. 11: Al revés, y en sentido figurado, lo hacen los tontos.

VERTICALES.—1: Recipientes para meter cosas. Al revés, palabra que se emplea para detener a las caballerías. 2: Labrado. Entrega. 3: Sufrirá. Al revés, nota musical. 4: Cogí. Al revés, inundase. 5: Nombre de mujer. Al revés, lugar fresco y arbolado. 6: Para que lo utilicen los peatones. Al revés, nombre que se le da a algunas capas que emplean ciertos pescadores de un puerto mediterráneo. 7: Corta. Al revés, parte del huevo. 8: Al revés, juntaba. Plantígrada. 9: Artículo. Al revés, donde para. 10: Artículo. Aplicará la nariz. 11: Existe. Lugares donde se guarda el vino.

(SOLUCION AL CRUCIGRAMA EN LA SECCION DE ANUNCIOS ECONOMICOS.)

—Patrón, ¿es este el anzuelo para la ballena?

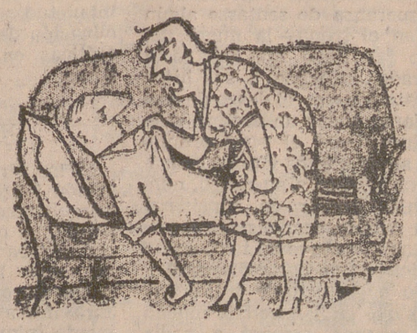

—Cuando te pregunte si duermes o no, contesta, ¿lo sabes?

NI MUY JOVEN, NI MUY GUAPO, NI MUY ILUSTRE

PRINCIPE AZUL PARA MARGARITA

LAS NIETAS DEL REY GUSTAVO DESILUSIONAN A SU MADRE

Tendencia a los enlaces democráticos de la familia real sueca

Con la fresca belleza de una diosa vikinga y una sonrisa casi estática, Margarita de Suecia recibía a la Prensa el 27 de febrero en compañía de su prometido, el inglés John Ambler, después de que su abuelo, el rey Gustavo Adolfo, anunció su compromiso matrimonial según el uso de la Corte sueca.

Ni dentro ni fuera de las fronteras de su patria había existido la menor sospecha de un acontecimiento semejante y menos aún en las condiciones en que se llevaba a cabo. Después de tres idilios poco afortunados, Margarita había llegado a los veintinueve años y no faltaba ya quien veía para ella ese porvenir de princesa solterona, presidenta de obras pías y culturales, que durante siglos no han faltado en las cortes europeas.

El matrimonio con persona de estirpe real estaba casi descartado, pues los príncipes solteros de esta generación van ya resultando "rara avis", y para una unión sobre otra base las princesas Bernadotte tenían en su camino un obstáculo casi insalvable que, respondiendo al nombre de Sybilla de Sajonia-Coburgo-Gotha, no es sino la propia madre de las nórdicas infantas.

LAS DESILUSIONES DE SYBILLA

Los Sajonia-Coburgo-Gotha han presumido desde siempre de ser una especie de núcleo central de la aristocracia europea y Sybilla, cuya vida no ha sido precisamente fácil, ha respondido siempre con conciencia al nombre que lleva. Su infancia y juventud se desenvolvieron en un clima de gran austeridad, hasta que el matrimonio con Gustavo Adolfo el año 1933 pareció abrir ante ella una aurora de felicidad. No le duró mucho; el príncipe heredero de Suecia moría el 1947 en un accidente aéreo, dejando a su viuda con cinco hijos, de los que el más pequeño y único varón, Carlos Gustavo, tenía escasamente un año.

Desde entonces —desvanecida la esperanza de sentarse algún día en el trono— la nuera del viejo rey llevó una existencia retirada, dedicada a sus hijos y sostenida por el deseo de que pudieran gozar un destino más luminoso que el suyo propio. Por amor a ellos y posiblemente por respeto a su rango, nunca quiso tomar en consideración nuevas propuestas de matrimonio, aunque no faltó quien le hiciera una corte discreta. Y como suele ocurrir a las mujeres que se han pedido mucho a sí mismas, empezó a pedir mucho a los hijos, sobre todo a las cuatro mayores. Ella hubiera querido que se sintieran ante todo princesas.

Una vez al año su deseo se veía hecho realidad con ocasión de la solemne apertura del Parlamento. Esbeltas, rubias, arrastrando solemnes el suntuoso manto orlado de armiño, las cuatro nietas del rey eran la viviente representación de las princesas tradicionales mientras atravesaban los grandes salones del palacio del Gobierno. Pero con el día acababa el encanto. El resto del año la madre era escasamente obedecida.

LOS ENLACES BERNADOTTE

Las esperanzas y escrúpulos de Sybilla resultaban casi tan patéticos como anacrónicos en una Corte en que, como en la sueca, ha reinado siempre la más amplia libertad y democracia en lo relativo a enlaces.

Los Bernadotte, representados por el exmariscal napoleónico y la marsellesa Desirée Clary, se instalaron en Suecia el año 1810. La primera deserción de la flamante realeza ocurrió en 1890, cuando el hijo de Oscar II se empeñó en casarse con una dama de honor de su madre, aunque le costara renunciar a sus derechos y hasta al título de príncipe, pues tuvo que adoptar el de conde de Wisborg. En las siguientes generaciones ya no hubo una sin excepción.

De los hijos del rey actual, sólo Ingrid, que casó con el rey de Dinamarca, y el marido de Sybilla estuvieron a la altura de ellos requerida. Los príncipes Sigvard y Carl hicieron matrimonios inadecuados que les hicieron perder su situación, y Bertil, el único que queda soltero —cuarenta y cinco años— se dice que si no ha caído ya por la misma pendiente se debe al deseo de complacer a su padre y al de salvar una verdadera crisis dinástica: si el anciano desapareciera antes de la mayoría de edad de su nieto, es Bertil el único actualmente capacitado para asumir las funciones de príncipe regente.

Por las ramas laterales también abundan los ejemplos de lo que parece constituir una inquietud sentimental y una inclinación de las uniones democráticas en la familia real sueca.

MARGARITA Y SUS HERMANAS

Si los términos de la Constitución sueca no lo tuvieran completamente imposibilitado para ello, quizá el rey Gustavo hubiera hecho la vista gorda sobre las deserciones del rango, pero en su bella y austera nuera resulta completamente inimaginable.

Sin embargo, la única de sus hijas que hasta ahora le ha dado una satisfacción con su elección matrimonial ha sido la segunda —Birgitte—, mujer del príncipe Jorge de Hohenzollern.

En el último septiembre aceptó sin el menor entusiasmo el compromiso de la tercera Desirée con un simple barón, que ya era algo, y cuyo título era bastante más antiguo que el de los soberanos. Ahora es de suponer con qué poca euforia se habrá plegado a que se convierta simplemente en señora de Tal la primogénita Margarita, su preferida de siempre, no obstante haber empezado muy pronto a desilusionar a su madre.

Cuando tenía veinte años y ninguna duda sobre las historias de amor puso el suyo primero en un simple aviador. El punto final lo puso el propio Ulf Arnolt, estrellándose con su aparato contra el riente suelo de la Provenza, donde tomaba parte en una competición aérea.

El segundo nombre que se unió al de la Princesa fue el del millonario Hans Ulrich von der Esch, hijo de alemán y sueca, al que conoció cuando era un estudiante universitario. El "romance", que tuvo una gran difusión fotográfica bailando, esquiando o navegando a vela a lo largo de la costa sueca, acabó súbitamente. Hans cambió de residencia y no volvió a Estocolmo hasta cuatro años más tarde, siendo ya juez de los tribunales. Nunca se logró de él una palabra sobre su amistad con Margarita.

El más aireado de todos ha sido el tercer "flirt", en el que la parte opuesta estuvo a cargo del inglés Robin Douglas-Home, de veintiséis años de edad. Empezó el 1957 cuando la Princesa, que entonces tenía veinticuatro, visitó en uno de sus frecuentes viajes a Londres una nueva "boite" de moda. El duque de Kent, que la acompañaba, le presentó al pianista, un muchacho alto y rubio que podría haberse dedicado a otros menesteres más en consonancia con su procedencia que aquel aspecto un tanto bohemio de la música. Sin título nobiliario personal, forma parte de una familia con nobleza de quinientos años; su padre era oficial del Ejército, su tío el Presidente de la Cámara de los Lores y él se desenvolvía en el mundo de Margarita, la hermana de la reina Isabel.

La Princesa lo presentó en la corte sueca, donde fue acogido con simpatía hasta que se planteó la cuestión noviazgo. El mariscal de la corte, barón Von Essen, publicó un comunicado en el que, haciendo honor a los méritos de Douglas-Home, se decía con cierta claridad que no estaba en condiciones de aspirar a la mano de una Princesa. Robin se consoló casándose con una **modelo.**

Margarita necesitó cinco años para curarse de este golpe. Su sonrisa parecía menos brillante, su belleza más apagada. Sus hermanas más pequeñas empezaban a casarse y ella parecía que iba a quedarse con sus recuerdos cuando, inesperadamente, John Ambler ha aparecido en escena. No es ni muy joven, ni muy guapo, ni muy ilustre, pero sus finanzas son lo bastante desahogadas para sostener como corresponde a una hija de reyes.

Su nombre no estará quizá incluído en el "quién es quién" de la aristocracia británica; su pasado personal ha rozado los linderos de lo aventurero y heroico. Capitán durante la guerra, dio pruebas de un valor que fue reconocido oficialmente. Después se trasladó a Kenia, donde estuvo hasta 1952, en que volvió a Inglaterra, donde ahora dirige una organización propia de transportes.

No es éste, desde luego, el historial que Sybilla querría haber encontrado en uno de sus yernos sin tener delante un título que lo lustrara, pero parece ser que no ha disgustado al viejo Rey, cuyo signo de aprobación se ha traducido en el permiso a su nieta para que conserve de forma vitalicia el título familiar: "Su Alteza Real la Princesa Margarita, señora de Ambler", una denominación a primera vista poco ortodoxa; pero, según lo que se está viendo, muy a tono con los tiempos.

A Sybilla aún le queda por librar otro episodio en su batalla por el rango cuando le toque el turno a Cristina la pequeña, que ahora tiene veinte años; quizá sea ese la compensación del actual. Margarita, en cambio, ha vencido en la suya, pues si no un príncipe de la sangre encontró un príncipe azul que la lleva hacia la felicidad.

MATILDE R. DEL PINO

FAMILIA REAL SUECA

PARA HACER UN LIBRO SOBRE LA CONDUCTA DE LOS SIMIOS

UN FOTOGRAFO ALEMAN QUISO SER "MONO MAYOR"

Y penetró en la jaula para conseguirlo

Resultado: tuvo que ser liberado de sus manos

El Jardín Zoológico de Londres fue, en 1927, teatro de la mayor y más cruel batalla de monos de que hay noticia. Vivían en el Jardín Zoológico cien cinocéfalos que, a pesar de ser todos ellos machos, llevaban una vida armoniosa. Creyendo llevar la felicidad a los solteros les colocaron cuarenta hembras en el recinto. Comenzó la batalla horrible, al final de la cual quedaban con vida sólo siete hembras y sesenta machos.

El motivo de esta carnicería no fueron sólo los instintos sexuales, sino la perturbación de la jerarquía. En las sociedades de monos hay una especie de sistema gubernamental contra el cual se sublevan los miembros pequeños de la sociedad únicamente cuando como individuos se sienten de repente llegados a la edad adulta o cuando los "monos mayores" manifiestan algún flaco.

La batalla de monos en Londres demostró que también circunstancias exteriores pueden conducir a tentar una sublevación. El problema de cómo se puede llegar a ser "mono mayor" había dado que pensar a los investigadores. Incluso existe la posibilidad de que un hombre conquiste un lugar en la jerarquía de los monos, pasando a ser considerado "mono mayor". Casi todos los guardas en los jardines zoológicos ocupan tal posición, aunque generalmente no se dan cuenta de ello, y puede suceder que algún día los monos traten de destronarlos.

El conocido fotógrafo alemán Gerhard Gronefeld se atrevió a penetrar de repente y sin ninguna preparación en la jerarquía de los monos. Esto y muchos otros experimentos los fijó con su cámara fotográfica, reuniendo sus estudios en la obra "Verstehen wir die Tiere" ("Comprendamos los animales"). (Editora Georg Westermann, Braunschweig).

Los principales actores de sus experimentos fueron monos enjaulados. Los monos lloran y ríen, se enfurecen y se muestran tímidos. Los gestos y la mímica son los elementos más importantes de su expresión. Muchas de las excelentes fotos de Gronefeld prueban, en cambio, que hay diferencias entre el significado de gestos y de expresiones mímicas entre los hombres y los monos. Cuando un chimpancé ríe, para gran placer del público, esa risa es, generalmente, expresión de su furia. Por otro lado, los chimpancés se muestran muy inteligentes en la interpretación de la mímica humana. Se orientan, efectivamente, por la mímica, y cuando no consiguen comprender una expresión susceptible de interpretación, pierden la orientación, tienen miedo o reaccionan, a veces por un ataque inesperado.

Gronefeld quería saber cómo se llega a ser mono mayor. Penetrando en la jaula de los chimpancés, perturbó su jerarquía. Los monos se vieron obligados a integrarlo en su escala. Ya que no había un macho grande y fuerte en la jaula, la hembra "Jenny" se había encargado del mando, dando a entenderlo a Gronefeld por un leve mordisco, con lo que intentaba que el intruso le manifestara su simpatía. Al mismo tiempo los monos de casta media e inferior trataban de iniciar la lucha para definir la posición de Gronefeld en la jerarquía. El joven chimpancé "Mauricio" le metió el dedo entre los dientes. Gronefeld se subordinaba. Acto seguido, "Conga", la chimpancé inferior en la jerarquía, le subió a la cabeza, reclamando con ello el dominio sobre los demás. Ya que los otros monos protestaron contra esa actitud de su compañera, Gronefeld fue, a pesar de su actitud pasiva, enredado en la lucha y tuvo que intervenir el guarda. Como Gronefeld no se había defendido, perdió toda posibilidad de llegar a ser mono mayor.

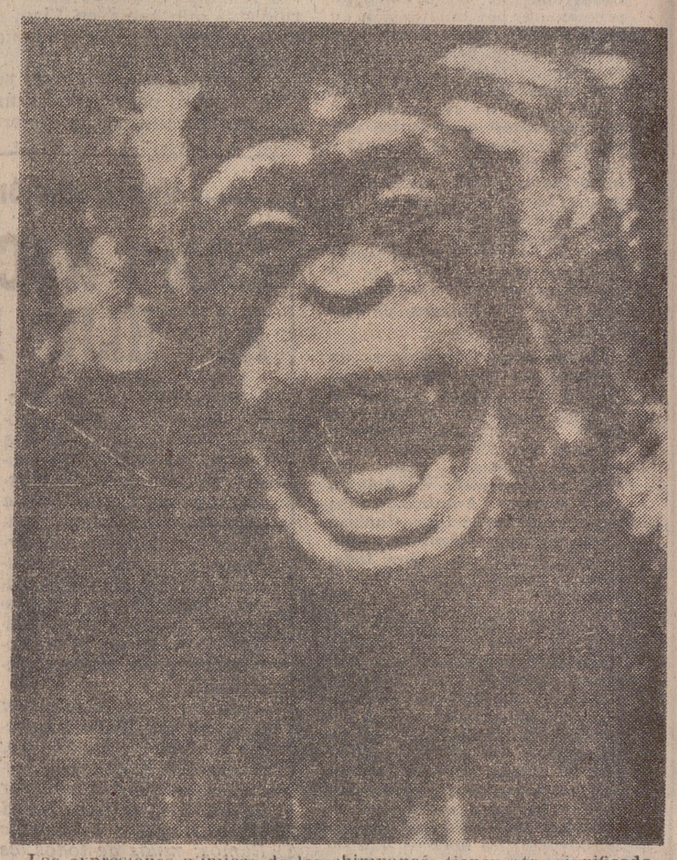

Las expresiones mímicas de los chimpancés tienen otro significado que el que nosotros estamos acostumbrados a dar a las mismas. Si un chimpancé ríe como un ser humano, da expresión con ello de su furia.

Escasez de agua en el mundo

De cada diez personas, en los países desarrollados, hay nueve que carecen del agua suficiente

GINEBRA. — *(Crónica especial para ICE).* — Mucho se ha escrito ya sobre la escasez de alimentos y la falta de nutrición que existe en la mayor parte de los países subdesarrollados del mundo. De lo que no se ha escrito, en cambio, es de la escasez de otro elemento fundamental para la vida y para la salud humana, como es el agua. La Organización Mundial de la Salud acaba de sorprendernos a los corresponsales acreditados en Ginebra con un amplio informe en el que se señala que el noventa por ciento de los habitantes de los países desarrollados carece del agua suficiente para su consumo e higiene.

El estudio se refiere a setenta y cinco países, de los que sesenta son africanos, asiáticos e hispanoamericanos. En todos estos países, solamente el treinta por ciento de los habitantes de las ciudades tienen agua corriente en sus casas. El resto ha de buscar el agua en las fuentes instaladas en determinadas calles para el aprovisionamiento del vecindario.

La distancia de muchos hogares a estas fuentes hace que sus moradores prefieran beber agua de pozo, aun a riesgo de que se encuentre contaminada. En otros sitios, la imposibilidad de abrir pozos obliga a las gentes a comprar el agua a distribuidores que no siempre se preocupan de que su grado de potabilidad sea el adecuado.

La falta de suministro de agua que se advierte en muchas ciudades, sirve de base a las epidemias de cólera, tifus y disentería que se registran en las mismas de tiempo en tiempo. De acuerdo con la Organización Mundial de la Salud, en el mundo mueren anualmente alrededor de cinco millones de niños por falta de instalaciones adecuadas de agua potable.

El crecimiento de la población y el desarrollo de las urbanizaciones en las ciudades más importantes del mundo, exige que se preste una mayor atención a las cuestiones de suministro de agua potable.

La estrecha relación que existe entre los suministros de agua y el desarrollo económico, hace cada vez más necesaria la construcción de grandes depósitos y canalizaciones para garantizar el servicio de agua potable a las ciudades.

RICHARD JENNER.

MISION PELIGROSA

Esta vez no es el título de una película sino la arriesgada tarea de un bombero de Nueva York. El bombero, suspendido desde una altura de diez pisos, tiene la misión de tranquilizar a la niña que está agarrada en la ventana de al ado. La pequeña quiso escapar de un incendio y trataba de sujetarse difícilmente en el estrecho quicio de la ventana. El arriesgado bombero consiguió su propósito. Sus compañeros atravesaron la habitación en llamas y rescataron a la niña. — (Foto Uifra.)

SGCB2024

El mundo de las extrañas profesiones

HIZO MILLONARIO COMPRANDO Y VENDIENDO TRENZAS

NO TIENEN PELO DE TONTO LOS TRAFICANTES DE CABELLO

★ Más de 100.000 pesetas se han pagado por un mechón de pelo de Chopin

★ El comprador ha cedido la «reliquia» al Museo de Chopin, de Mallorca

En el organismo casi perfecto del hombre, y por supuesto en el femenino, existe —y mucho más preciado en la mujer—ese elemento que diríamos "vegetal", que son los cabellos, que gentilmente cubren y abrigan el delicado funcionamiento de la inteligencia, la complejidad psicológica del cerebro. Los cabellos son como las algas brotadas del mar del pensamiento —perdónenos la gregueria la sombra ilustre de Ramón Gómez de la Serna— y realmente algo de sirenas cubiertas de ovas y musgos tienen las mujeres de cabelleras largas hasta la cintura. No quedan ya de esas mujeres de cabellos que casi las cubrían como un manto; no quedan ni en el Lejano Oriente. Condolidas quizá, quizá con la frase cruel de Schopenhauer, el incurable misógeno, de que la mujer es un ser de cabellos largos y de ideas cortas, en los años treinta las damas efebos se cortaron las cabelleras, seguramente por experimentar si de ese modo les crecían las ideas.

Desde luego, les han crecido las ideas. Hoy hay muchas más escritoras, ensayistas, novelistas y poetisas que en aquellos años de la treintena del siglo.

A veces, sin embargo, valen más unos cabellos hermosos que unas ideas más o menos plagiadas. Y esto, tanto en la mujer como en el hombre. La fatalidad varonil de quedarse calvo, sin abrigo para sus ideas, muchas veces en plena juventud, le da al hombre ese gesto triste y desilusionado que Valle Inclán —el melenudo— veía en la madurez del poeta Rubén Darío, al que esperpénticamente le llamó "el cerdo triste". Porque nada le da al ser humano una valoración de juventud como los cabellos: lo cubren de una alegría griega. Por eso Espronceda lloró con tanto sincero calor—a los treinta años—la pena de ver, entre sus ondulados cabellos en melena lírica, la primera cana. Durante el romanticismo se les llamaba a

las canas "flores de cementerio". Al hombre le blanqueaban en los aladares, en las sienes, donde está el latido de la vitalidad de las ideas. A las mujeres, a los treinta y cinco años o antes, las canas comenzaban a florecerles las blondas rosas doradas o negras de sus cabelleras de Venus nacidas de las ondas del mar. Casi todas ellas —en los años románticos del ochocientos— habían llevado trenzas a la espalda; las guardaban bien tijereteadas, cercenadas, en el último cajón de la cómoda familiar. Un acierto de título bonito de novela fue aquel que le puso a uno de sus libros Guido de Verona: "Córtate la trenza, María Magdalena..."

Lo que sí parece mentira es que de esas cosas sentimentales, románticas—ya desfasadas hoy—se aprovechen, en este gran gozo de la humanidad de nuestro tiempo, para su hambre de dinero, los que "no tienen un pelo de tonto"... Los aprovechados y traficantes hasta de las cosas más inusitadas y raras...

Porque los hay que están haciéndose millonarios con la compraventa de trenzas de mujeres y hasta con pelos anacrónicos de personajes de la historia.

Si en realidad el mundo materialista es como un gran zoco en que todo se vende y se compra, inclusive las cabelleras de mujeres hermosas, en el auténtico zoco, mercado de una ciudad del Pakistán, llamada Karachi, los vendedores se han declarado en huelga por la desaparición de un pelo de las barbas de Mahoma, que se consideraba valiosísima reliquia nacional.

El pelo del atributo viril del profeta árabe, ya recuperado, fue robado por los traficantes de pelos famosos. El pelo era importante por su longitud, pues mide setenta y cinco centímetros, que ya sería un asco que le apareciera a uno en la sopa. Se conservaba en un tubo de vidrio y plata en el santuario de Hazratbal, en Sinagar, la capital hindú. Los ladrones del pelo de Mahoma sabían muy bien el precio de su robo.

TRENZAS DE MUCHACHAS ANDALUZAS Y EXTREMEÑAS A 300 PESETAS EL KILO

Traficante expertísimo en calidad y belleza en cuanto se refiere a trenzas de adolescentes es el peluquero parisiense que viaja ahora por España negociando con cabelleras femeninas. Las compra al peso. Ha adquirido ya, en poblaciones andaluzas y extremeñas, centenares de trenzas de todos los tonos y matices naturales del cabello joven femenino, cantidad de pelo que supone gran cantidad de dinero, dado los altos precios que el fígaro paga por el sacrificio de las jovencitas españolas de cortarse las trenzas. Al peluquero de París le ayuda en España, a su negocio, una colaboradora, que sabe influir en el ánimo de las mocitas para que se dejen cercenar la flor de sus blondas rosas onduladas a cambio de billetes de Banco. Ofrécenles de cien a trescientas pesetas por una bella trenza de adolescente.

UN MECHON DE FEDERICO CHOPIN

Ciento ocho mil pesetas ha costado un pequeño mechón de pelo de la melena romántica del compositor polaco del ochocientos, Federico Chopin.

Lo triste es que era una reliquia sentimental, acaso guardada con fervor de amor por la novelista que convivió con el exquisito músico, Aurora Dupin, o sea, la novelista George Sand. El rizo de cabellos estaba adherido a una cuartilla y en ella iba escrita en francés la frase: "¡Pobre Chopin!"...

Parece un poco denigrante para la memoria inmortal que el mundo sensitivo guarda del gran autor de los "Nocturnos" y las "Polonesas", que se haya traficado con su mechón de pelo nada menos que en pública subasta, a base del "no va más", y al son del martillito que es usual en los salones de esos saldos de cosas antiguas.

A Mallorca precisamente, y al "Museo Chopin" que existe en la isla dorada, ha sido cedido el mechón de la melena del gran polaco por el postor que lo compró en Versalles, en la almoneda de un traficante de objetos históricos.

EMILIO FORNET

PARADAS DE TAXIS

Plaza Mayor	28280
Ferrari	28200
Claudio Moyano	22282
Calvo Sotelo	28212
Plaza de España	28222
Plaza de Tenerías	82064
Plaza de Santa Cruz	28274
Angustias	28205
P. de la Cruz Verde	28270
Plaza de San Bartolomé	28245
García Morato	32072
"4 de Marzo"	32183
Plaza de Colón (Avenida) de la Estación	28353

LA CABEZA CALIENTE

¿Recuerdan ustedes esas botas de plástico que se pusieron de moda hace unos años para preservarse los zapatos de los charcos? Bueno, pues ahora el genio inventor del hombre ha ideado este otro artefacto. Todo lo que tiene de aire extraño, lo tiene también de cómodo. Se ha presentado en la Exposición Internacional de Inventores de Bruselas. Se llaman «capuchas de aire acondicionado» y se afirma que mantienen la cabeza a la temperatura deseada.

Se conserva en una ciudad del Brabante

Inesperado: Una reliquia carlista en Holanda

El descendiente de un comandante que combatió con Don Carlos, conserva un retrato del pretendiente

Lo llevaba su primer propietario cuando murió en combate

AMSTERDAM. (Del corresponsal de PYRESA.)—El Brabante holandés es una región visiblemente distinta en su extraordinaria diversidad. Aquí me encuentro con la estepa, el pantano, la ciudad jardín, las arenas doradas o grises, los lagos plomizos o luminosos, la huerta frondosa, donde abundan los espárragos, y el prado ameno, donde desborda la hierba. Los castillos deliciosos, como casas de recreo, y los castillos que conservan aún cierto aire de fortaleza, en contraste con las pacíficas gallinas que pasean y se asoman a los fosos.

Aquí, en Brabante, está la ciudad de Breda, que ha quedado inmortalizada por Velázquez en el famoso cuadro de «Las lanzas». Y está también Hertogembosch o Boix le Duc, que es la capital de la región y posee una magnífica Catedral gótica. Y Eindhoven, la villa industrial de los Países Bajos.

El Brabante es tierra de abejas, de romero, de brezales y de imágenes de Cristo en el cruce de los caminos. Con inviernos rezumantes de humedad, pasados largamente al amor de la chimenea en las cocinas del campo, envueltas por el olor de las salchichas que se ahuman en el techo. Los mejores guisantes del país se crían en esta región, lo que es un detalle que tiene su importancia.

EL RETRATO DE DON CARLOS DE OUDEMBOSCH

Entre una orgía de árboles de verdura se hallan las casas y las cosas del viejo Oudembosch, pueblecito del Brabante holandés. En Oudenbosch está la Basílica de Santa Agata —una copia en tono bastante menor de la Basílica de San Pedro en Roma—, con sus crudas claridades de luz sin tamizar, con la apotéosis de sus grandes esculturas.

Enfrente de la Basílica está el museo de los zuavos pontificios, instalado en el convento de San Luis. En este museo holandés, donde se conservan documentos de los zuavos neerlandeses, he contemplado en una vitrina el retrato de Don Carlos, el pretendiente español; con su boina roja, como símbolo llameante, y su recia barba de hombre imperioso.

El padre Cristóforo, sacerdote holandés y descendiente del comandante Wils, me ha contado que el retrato de Don Carlos se encuentra aquí, en este retirado museo holandés, porque el comandante de los zuavos holandeses, Ignacio Wils era carlista. Pero no a título honorario, sino que combatió y murió peleando en Cataluña en 1873. El apasionado carlismo de aquel Ignacio Wils fue causa de que veamos hoy en la vitrina de un recogido rincón de Holanda el retrato del inquieto y noble Don Carlos, que llevaba consigo el comandante holandés cuando cayó muerto en Igualada. Este retrato lo dibujó, por cierto, un soldado carlista español horas antes de entablarse la batalla donde murió el holandés. Es una auténtica página de la tradición española la que hay cobijada en ese pueblo neerlandés en torno al retrato de Don Carlos y refugiada entre los objetos que pertenecieron a Ignacio Wils.

El sacerdote holandés descendiente del comandante zuavo posee también, en el presbiterio de la iglesia de Santa Inés, en La Haya, un cuadro de grandes dimensiones que representa la lucha en Igualada y donde aparece Ignacio Wils, en pleno combate, envuelto el pecho por su bandera.

BODA EN HOLANDA

Mucho se ha opinado en estos días en la Prensa holandesa sobre el matrimonio de la princesa Irene con el príncipe Carlos. En general, la Prensa holandesa ha estado mal informada y, de rechazo, ha informado mal a sus lectores. Ello ha motivado injustos y virulentos ataques contra España, orquestados por conocidos elementos que no pueden desaprovechar cualquier ocasión para señalar hipócritamente lo que ellos llaman el peligro fascista.

Objetiva y sensatamente, no acierto a comprender la relación que han tratado de establecer algunos diarios entre el tan cacareado fascismo y la figura del príncipe Carlos, que con toda sencillez, ha declarado su admiración por el pueblo holandés y su gran respeto por las instituciones democráticas del país. En realidad, a los fantásticos calvinistas les ha molestado la conversión de Irene al catolicismo, y a los partidos holandeses les ha molestado, igualmente, que se case la princesa sin contar con su bendición política.

Pero la boda, al fin, será un hecho, y ya se cita como probable lugar de la ceremonia a iglesia de San Jacobo, de La Haya. También la Catedral de Boix le Duc, un grandioso monumento gótico de hermosas torres afiligranadas. Y la iglesia de San Servacio, de Maas Tricht, que es la ciudad más católica de los Países Bajos. Naturalmente, los calvinistas prefieren una pequeña iglesia en un pueblecito perdido de los alrededores de Palacio. Esperamos, sin embargo, que la boda constituirá un acontecimiento que ha de alegrar sinceramente a todos los holandeses de buena voluntad.

JOSE MARIA DE OLONA

La fantasía podrá ser calculada

Gracias a los ordenadores electrónicos podrán proyectarse revolucionarias estructuras de hormigón

La fantasía podrá ser calculada. Casi puede decirse que puede ser ya calculada. Merced a los ordenadores electrónicos será posible proyectar complejas estructuras de hormigón cuyo cálculo era hasta ahora prohibitivo. Con tan importante herramiento, el arquitecto, el ingeniero, podrán lanzar la fantasía cuanto quieran y podrán calcular matemáticamente si esa fantasía puede ser posible.

Un mundo fantástico en el que se confunden y hermanan la técnica y el arte, la belleza y la máquina, está naciendo. Pronto podrán verse airosas superficies de hormigón en puentes, en casas, en fábricas, calculadas por ordenadores. Los ingenieros y técnicos en general se liberarán de la antieconómica y lenta forma de trabajar, que incluía interminables operaciones matemáticas. Se podrán realizar más operaciones, más complejas, con una mayor seguridad y en tiempo muchísimo más reducido.

El hormigón y las calculadoras serán, son casi, puede decirse, para el arquitecto y el ingeniero, como la rueda fue para el hombre en los primeros albores de la civilización.

El Instituto "Eduardo Torroja" ha adquirido recientemente, y acaba de instalar, un ordenador electrónico que podrá prestar, tanto a la investigación como a la construcción en general, una valiosísima ayuda.

Por lo pronto se está realizando un estudio de sus posibilidades, entre ellas para el cálculo de estructuras revolucionarias. Se quiere saber qué puede dar de sí un calculador electrónico en el campo de la investigación y de la construcción, privativo de este centro investigador del Patronato "Juan de la Cierva". Un ingeniero y varios técnicos auxiliares están realizando ensayos y es de suponer que con el estudio de sus posibilidades se extraigan resultados prácticos. La técnica del hormigón armado, de la que España puede, con razón, sentirse orgullosa, cuenta ya con un moderno medio para ejecutar revolucionarios proyectos y desarrollarla aún más.

Desde el análisis de vigas continuas, pasando por placas y estructuras laminares, cálculo de presas, bóvedas, análisis e interpretaciones de sus deformaciones y otros muchos podrán investigarse, junto con innumerables factores de indudable dificultad práctica en el momento actual.

Anúnciese en este diario

UN RECORRIDO CASI MILAGROSO

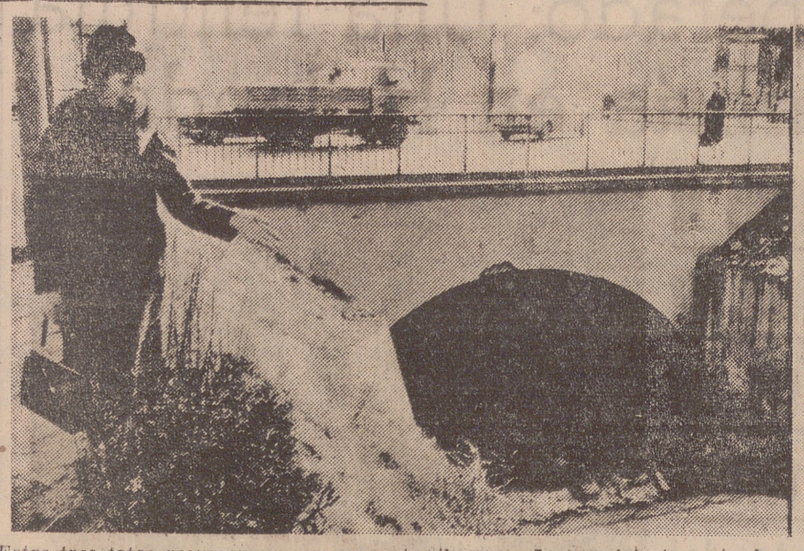

Estas tres fotos resumen un suceso casi milagroso: La increíble travesía de una señora italiana —doscientos metros— caída con su automóvil al agua del Canal y rescatada minutos después, cuando nadie creía que pudiera encontrarse con vida. La señora Isabel Novi iba por la calle en su "mil ciento" cuando un camión se lanzó sobre él y, haciéndole perder la dirección, lo arrojó sobre el agua. "Tuve la suficiente serenidad para darme cuenta de todo —dijo la señora Novi—; pero lo que más me impresionó fue pensar que nadie hubiese visto el accidente." Una vez en el agua, pudo desembarazarse del coche y, arrastrada por la corriente, a los pocos minutos estaba en la otra salida del largo túnel, donde pudo ser rescatada. En la foto puede verse claramente el increíble recorrido y a la protagonista de la fantástica aventura junto a los puntos de entrada y salida de la misma.

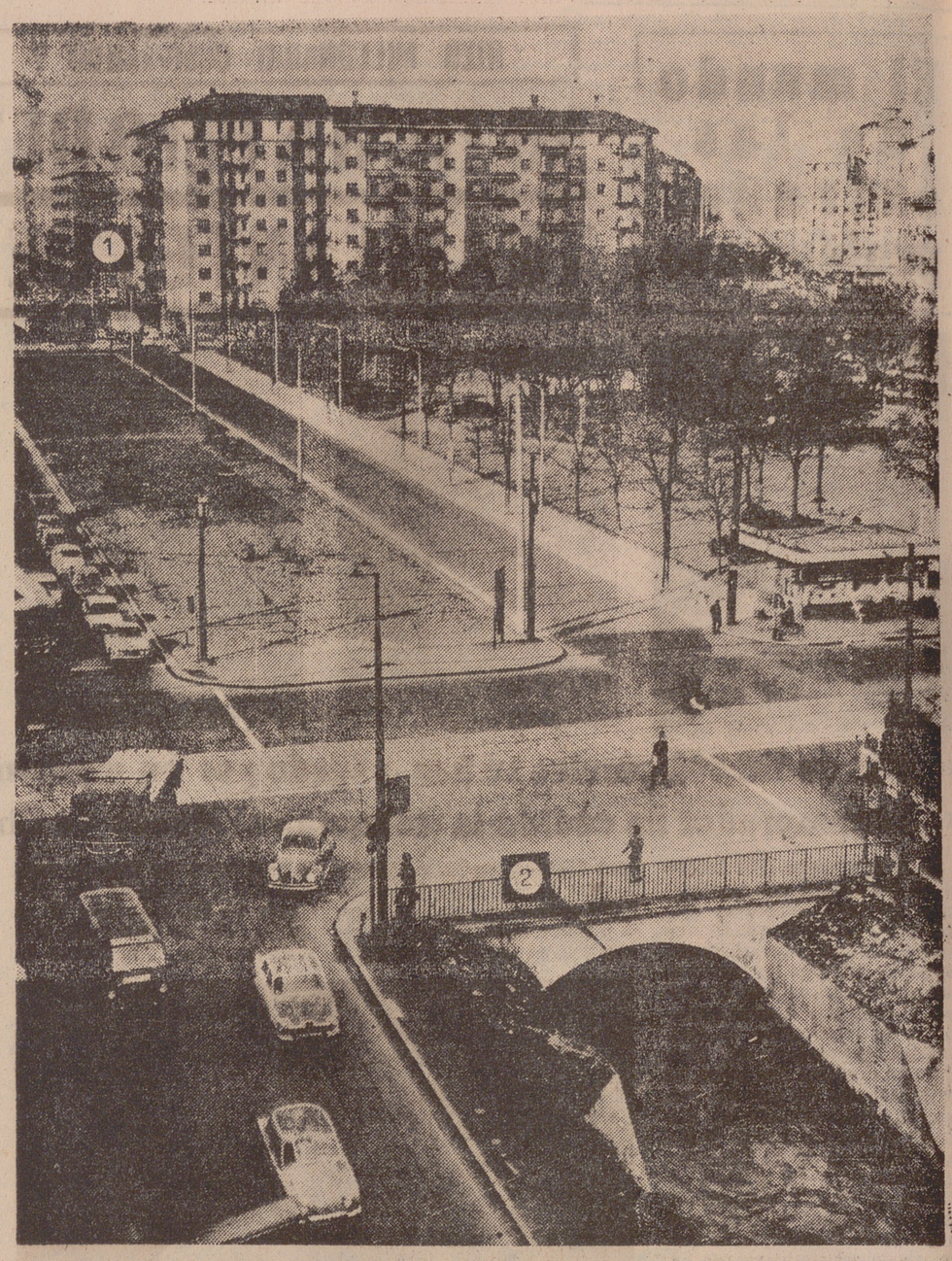

MUJERES EN EL MUNDO

HISTORIAS DE BANDOLERAS

María Oliverio, la bella bandida meridional, llevada al cine por Francamaría Trapani

Dos vidas nada vulgares van a mezclarse, aunque perteneciendo a dos épocas y dos ambientes completamente diferentes. La autora de la conjunción se llama Francamaría Trapani. Nació en Sicilia de una aristocrática familia que cuenta entre sus antepasados a un marqués Trapani que hospedara a Garibaldi tras la batalla de Calatafini, y muy pequeña la llevaron a vivir a Nápoles. Con poco más de dieciséis años casó con un industrial napolitano y de este nacimiento nació una niña, acontecimiento que no impidió a la madre algún tiempo después obtener el título de licenciada en Letras.

"MEMORIAS DE UNA DONCELLA"

Hace ocho años, siendo una de las señores de más viso en los salones napolitanos, se le metió en la cabeza dedicarse al periodismo. Se presentó al director de uno de los diarios de Nápoles a ofrecerle su idea. Fue aceptada con una sonrisa y al día siguiente aparecía entre los anuncios de demanda de trabajo el de una "muchacha para todo", que al ingresar en la colocación que le pareció conveniente dijo llamarse Leticia.

Con verdadero espíritu de colaboración, y por algo más de mil pesetas, trabajó durante dos semanas cocinando, sacando brillo al suelo, fregando platos o haciendo cualquier clase de servicio que viniera a cuento. Al cabo de ese tiempo la señora la llamó a capítulo aparte para expresarle su satisfacción por el servicio y su disgusto por el uso abusivo del teléfono. ¿Es que se citaba con todos los hombres del barrio o con todos los soldados de la guarnición? Lo que la falsa Leticia no podía revelar era que las llamadas provenían de su auténtico marido, así que, haciendo pucheros y balbuciendo protestas de ingenuidad, aprovechó la ocasión para pedir la cuenta.

A los pocos días, cuando el periódico inició la publicación de las "Memorias de una doncella", la noticia fue de las que hacen época. Francamaría, la aristocrática descendiente de marqueses, se había metido a criada para todo para poder divertir a los lectores del periódico con el resultado de su experiencia.

En 1959 se sintió tentada por el trabajo de directora de cine. Ajena al ambiente de ese mundillo un tanto especial que la mayoría de las veces se rige por subvenciones, préstamos o complicados giros de capital sólo existentes sobre papel, proyectó vender una de sus propiedades sicilianas que por siglos habían estado en poder de la familia para poder ser su propia productora en la primera experiencia. La finca, más que venderse, podría decirse que se malvendió, pero con el dinero obtenido puso manos a la obra en otra idea que se le había ocurrido.

La inició con un nuevo anuncio en los más importantes diarios nacionales y extranjeros: "Compro trozos de película antigua de todos los tipos." Fingiéndose apasionada de la antiguallas respondió a los aficionados de toda Europa que se dirigieron a ella, y tras inspeccionar más de doscientos mil metros de película adquirió unos veinte mil. Encontró películas curiosas, absolutamente inéditas, las seleccionó y acopió y por último contrató a un conocido locutor para que hiciera de "hilo conductor".

El resultado fue "Los italianos desde hace cincuenta años", una especie de balance de todo lo ocurrido en Italia en los últimos diez lustros, que tuvo un notable éxito de crítica cuando salió en mayo de 1962. El monetario no ha sido hasta ahora tanto, porque al parecer las distribuidoras no se dan demasiada prisa en liquidar, y el decidirse la ingeniosa directora por una nueva realización le ha costado desprenderse de otra de las fincas de Sicilia.

LA BELLA Y FEROZ MARIA

Antes de comenzarla ha pasado bastantes meses de investigación en los archivos municipales de las provincias del Sur donde iba a ser ambientada. En toda la parte meridional de Italia prosperó después de 1860 una plaga de bandoleros, producidos y fomentados por el exilio del último rey borbónico, Francisco II. su destrucción fue difícil, pues, al igual que en España, contaban con el apoyo y la admiración de mucha gente y el Gobierno tenía otras preocupaciones procedentes del exterior. La guerra contra el bandolerismo duró más de cuatro años, y el mayor mérito de su extinción le corresponde al famoso general Pallavicino.

Junto a los bandidos masculinos, a los que algunos estudiosos de la historia y las costumbres han dedicado amplias monografías, proliferaron centenares de bandoleras, cuyas andanzas son las que han interesado a la imaginativa Francamaría. Después de sus investigaciones ha podido dividirlas en tres clases, y desdeñando las dos primeras, compañeras y encubridoras, su argumento versará en torno a la tercera, la menos numerosa, ya que solamente fueron algo más de una docena, pero que comprende las de historia más intensa, las que llegaron a lo que podríamos llamar "jefes de partida".

Las bandoleras llevaban traje masculino, del que se desprendían durante el combate con notable habilidad para librarse de la muerte, y a menudo estaban en estado de buena esperanza, lo que nunca dejaban de hacer constar para obtener la clemencia de los jueces. Las hubo más feroces que los hombres y que no dudaban en torturar a los prisioneros o en hacerles sufrir la pena capital.

La más famosa de todas ellas por su belleza y desafueros se llamó María Oliverio, la moza más linda de Serra Pedace —una aldea de la provincia de Cosenza— al tiempo de casarse con un tal Pietro Mónaco, que tuvo más tarde que "echarse al monte" por haber cometido una serie de delitos. Ella se quedó en su casa hasta que cierto día llegó a su conocimiento que su hermana mayor, Concetta, había tenido un encuentro secreto con Pietro. Llena de celos, la invitó a su casa; la hizo dormir en su propia cama y durante el sueño la mató a cuchilladas. Después de volver a matar, esta vez a un viajero para apoderarse de su caballo, fue a unirse en la montaña con banda que acaudillaba su marido. Al poco tiempo lo había suplantado en el mando de la partida, convirtiéndose en la presa más codiciada por las tropas que hacían la redada.

En 1864 fue capturada por la confidencia de dos bandidos que, después de haber matado a Mónaco mientras dormía se pusieron en contacto con el jefe de los perseguidores para conseguir su perdón. Antes de rendirse hizo quemar el cuerpo del marido para que no cayese en manos de los "piamonteses", que así se llamaba en el Sur a los soldados del Gobierno. Fue procesada y condenada a muerte, cuya pena le fue más tarde conmutada por la de prisión vitalicia.

Con sus grandes ojos oscuros y profundos, y una constante sonrisa en los labios bien dibujados, Francamaría podía haber intentado antes de ahora el actuar como actriz en vez de meterse en la aventura de la dirección, pero es la figura de la bandolera la que le ha inducido a ello. Para interpretarla —en la película actúa de protagonista, directora, productora y financiadora— se envuelve en una gran capa, se toca con un gorro en forma de cono y se cuelga sobre el hombro una especie de trabuco.

Desde el amanecer ya está sobre el "set" donde pasa el día moviéndose ante la cámara, dando órdenes o contestando a la gente que pregunta si es una película de bandidos, que no, que es de bandidas, e ilustrando a la mayoría que desconocían la existencia de aquéllas sobre que su número fue también grande en los azarosos años que transcurrieron del 1860 al 64 y que tuvieron muy a menos el que las consideraran de mejores modos que los hombres.

Su labor termina entrada la noche, cuando se despoja del traje histórico-folklórico y se reúne con su hija Marina, una muchacha muy atractiva para comentar las incidencias de la jornada.

Las sombras de Grocco, Serravalle, del capitán Borges y del francés Langlois es posible que se reúnan con la bella y terrible de María para comentar en el teatro de sus hazañas y expolios la nueva vida que les da la inquieta y aristocrática dama italiana que los revive ilusionadamente en su película "La bandolera".

Libros y publicaciones

Un vidrio verde y un niño

Prosa limpia, rápida. Cuento infantil de una modernidad transparente éste de "El niño que tenía un vidrio verde". Capítulos cortos, que son resultado de una pronta mirada a través del cristal. Pero prosa poética, poema narrativo, y en ésto está su parentesco con el libro de Juan Ramón. Pero yo diría que el libro de Federico Muelas se escapa de la anécdota; es desde el principio todo un símbolo. Hay algo más. Es el cultivo, por parte de Federico, de una especie de esoterismo blanco, elegante, que en alguna ocasión —"Martita"—le ha hecho rozar el tema del feto en la botella de alcohol (muy distinto en su planteamiento de Malaparte cuando en "La Piel" nos dice su sueño del hospital con el feto de las tres cabezas). El universo estelar de Federico Muelas se resuelve rápido, asomándose uno de puntillas a las aguas del Júcar, metiéndose en los portales donde todavía sisean las paredes o dejan escapar suspiros las escaleras y las puertas. En esta ocasión, nada de complicaciones, ya que es bien simple su paisaje. Pero, ¡cuánta belleza detrás del vidrio!

Al ángel del muro derruido; los tronos; el perro sin amo; el barrio y sus gorriones; los luceros de la calle; la granja muerta... Hasta el amigo distinto que le prestó su mágica tiza, su clarión, capaz del mismo milagro. Así hasta que "otra cosa" empieza, que es ya realmente esa, "otra cosa". Federico no quiere nada con lo prosaico, con el surrealismo de cañería o de basura. Que lo lean los niños, que lo puedan leer los niños. Aunque esos niños nunca lo leerán, porque en sus manos hay colores o historietas que hablan de tiros y puñetazos.

Suerte que Federico sea cruel, llevándose a sus criaturas cuando comenzaban a ser "mayores". Sólo con la muerte llega la juventud a ser heroica. Con la muerte regalaba Zeus a sus preferidos. Las criaturas de Federico son héroes. Bertolín murió para ser Poesía. El niño del vidrio verde desaparece porque ya era Poesía. Federico les envió el carro de fuego para que subieran al cielo. De esta manera los esperamos siempre.

Pedro de Lorenzo escribe un maravilloso prólogo sobre la vida y obra de Federico Muelas. Y Francisco Hernández nos plasma el mundo del poeta en sus finos, sabios, extraordinarios dibujos, modernísimos y antiguos. Como la prosa a la que sirven: de hoy y de siempre.

CARLOS DE LA RICA

FABRICA DE HARINAS

SE VENDE, DE 36.000 KILOGRAMOS PRODUCCION OFICIAL, CON SILOS, SITUADA EN ZONA GRAN CONSUMO LIMITROFE A BARCELONA, CIUDAD. ESCRIBIR A VERGARA, 16. Ref. FABRICA BARCELONA-2

La cápsula del tiempo se fabricará con acero inoxidable

Su resistencia a la corrosión y su dureza le garantizan cinco mil años de vida

NUEVA YORK. — (Servicio especial ICE). — La cápsula del tiempo que se enterrará en la Feria de Nueva York, con un mensaje para los hombres del siglo LXX, tendrá forma de torpedo y estará construída con un acero inoxidable especial, capaz de resistir las condiciones más adversas durante cinco mil años.

La aleación correspondiente a este nuevo tipo de acero, de extraordinaria resistencia, se debe a los técnicos del Laboratorio de Investigaciones de Westinghouse.

El doctor Kelly, que ha dirigido los trabajos de investigación destinados a obtener el nuevo material, afirmó recientemente a la Prensa que "en la tierra no puede existir temperatura lo suficientemente alta como para perjudicar su estructura, ni presión capaz de alterar su forma o de dañar su contenido".

La gran dureza y la escasa fragilidad del acero inoxidable que se está empleando en la construcción de la cápsula del tiempo constituyen una verdadera garantía de que ningún terremoto o cataclismo geológico podrá impedir la llegada de este mensaje a las manos de los hombres de ciencia que vivan dentro de cinco mil años.

El contenido de la cápsula del tiempo, que incluirá distintos trabajos y muestras sobre física, química, energía nuclear, deportes, artes, literatura, historia, etcétera, irá cerrado herméticamente, de manera que no pueda entrar aire, agua o cualquier otra clase de solución o gas procedente del suelo o de la atmósfera.

La composición del acero inoxidable empleado en la cápsula del tiempo es la siguiente: 51 por 100 de hierro, 16 por 100 de cromo, 20 por 100 de níquel, 10 por 100 de manganeso, 2,25 por 100 de molibdeno y pequeñas cantidades de vanadio, boro, circonio y nitrógeno.

La cápsula del tiempo será enterrada en una cripta especial situada a veinte metros de profundidad cuando termine la Feria Internacional de Nueva York del presente año.

Premio Banco Castellano

Pueden concurrir al concurso todas cuantas personas lo deseen, de uno y otro sexo, con un trabajo escrito en idioma castellano e inédito. Los trabajos se desarrollarán en forma completamente libre, siempre y cuando se atengan al objeto de fines que el Banco desea alcanzar con la creación del Premio. Para orientar el trabajo de los concursantes, y con carácter tan sólo anunciativo, se señala el esquema de posibles capítulos del estudio que se pretende:

SERVICIO NACIONAL DEL TRIGO.
Burgos 1937: Protección a los productores.
Madrid 1941 y 1942: Ayuda a los consumidores de los grandes núcleos urbanos.
Retorno al espíritu de Burgos: Estudio y exposición de las causas, razones y motivos que pueden aconsejar la transformación del Servicio del Trigo en Fondo Nacional de Protección a los cultivos de cereales y leguminosas.

IMPORTACION DE PRODUCTOS AGRICOLAS Y GANADEROS.—Historia de las que más intensamente afectaron al campo castellano. El Abastecimiento Nacional y los llamados "precios políticos" como obligación preferente del Estado, reconocida en sus Presupuestos.

LA PERMUTA VOLUNTARIA, MEDIO O INSTRUMENTO PARA CONSEGUIR UNA RAPIDA CONCENTRACION PARCELARIA.—Subvenciones, auxilios, exenciones y gravámenes con fines no fiscales.

SOCIEDADES ANONIMAS.—La Empresa agro-pecuaria en forma de Sociedad Anónima.—Sociedades Anónimas familiares, interfamiliares y municipales; naturaleza, carácter, fines y especial ordenamiento jurídico de este tipo de Sociedades.

REORGANIZACION DE LA VIDA SOCIAL Y ECONOMICA DE LOS PUEBLOS.—La actualización constante de los precios de los productos agrícolas y ganaderos, la industrialización rural, los medios recreativos, la mejoría de las vías y medios de comunicación, concesión de créditos para el desarrollo agrícola y ganadero.

Los trabajos se presentarán en la Secretaría General del BANCO CASTELLANO (Duque de la Victoria, número 12, Valladolid), en tamaño folio, escrito a máquina, a doble espacio, por una sola cara y en tres ejemplares perfectamente unidos. Se firmarán por los respectivos autores, no permitiéndose el uso de seudónimos.

El plazo de admisión de trabajos para el Concurso finalizará a las quince horas del día 31 de diciembre de 1964. De ser posible, el Concurso será resuelto antes del día 1.º de abril de 1965, y, en todo caso, con anterioridad al 30 de junio de dicho año.

El PREMIO BANCO CASTELLANO, dotado con DOSCIENTAS CINCUENTA MIL PESETAS, se otorgará por acuerdo del Consejo de Administración, previa propuesta del Jurado. Es indivisible y no puede quedar desierto. El Consejo podrá crear accésits, en el número y dotación que considere justo. Los acuerdos del Consejo son inapelables. Ningún Jurado podrá ser objeto de premio, ni tampoco sus descendientes, ascendientes, cónyuge y colaterales en segundo grado civil.

Pueden solicitarse las Bases íntegras del Concurso en la Secretaría General del Banco, con la indicación "Para el Premio Banco Castellano".

COMO NACIO «GLORIA AL HIJO DE DAVID»

(Viene de quinta página)

nen miedo al agua!". Aquéllo fue contestado a una por una salva de aplausos y vivas, que se mezclaron con las estrofas del himno, que resonaban a eco celestial más que a obra de los hombres.

Ya han pasado muchos años. Los niños que fuimos a aquella procesión somos ya casi viejos, y los autores del himno, don Pedro Gobernado, don Angel Torrealba y el doctor Gandásegui, que autor fue también, al ser el promotor de la idea, han muerto para los hombres, pero no para Dios, que les habrá reservado, por sus merecimientos, un puesto en su diestra.

Seguro que desde el Cielo los tres, cada mañana primaveral con almendros en flor incipiente, cuando contemplen el angélico cortejo de la procesión de las palmas en Valladolid, entonando en Platerías el "Gloria al Hijo de David", tendrán la satisfacción de que su recuerdo perdura a través de las generaciones que en este día luminoso reciben en triunfo a Jesús.

ANGEL ALLUE HORNA

Anúnciese en este diario

SGCB2021

La campaña de remolacha será mayor este año

Con una buena cosecha habrá graves problemas de molienda

Los patateros se muestran remisos para las sementeras tardías

Después de los días pasados, el campo, en general, no está mejor, con ventaja para las sementeras del sur sobre las del norte. Charcos y lagunas están impidiendo la entrada en las fincas y prácticamente no se puede hacer mucho. En determinados lugares, nada. El hecho de permanecer de brazos caídos por imposibilidad material de dedicación retrasa el ejercicio agrícola. Faltan muchos remates de siembra cereal, sobre todo de cebada y muchísimo de avena, problema de pésima solución a estas alturas.

Un examen de la situación de los embalses en toda España aportaría razones para justificar un año muy acuoso, hasta la fecha, en todas las regiones. La nieve de los primeros días del presente marzo mantendrá, sin un deshielo prematuro, la tranquilidad de reservas para el verano. Ahora, en las cuencas del Ebro y Duero, principalmente, la abundancia de humedad impide el ritmo normal de sementeras de todas clases; pero, no hay duda, en cuanto oreen algo las tierras, serán continuadas o empezadas las siembras de remolacha. La campaña de este año será mucho mayor, pero no por el precio actual, que carece de franco interés, sino por el pago por riqueza azucarera para los remolacheros de Castilla y León, que actuarán como participantes de una región piloto. Lo grave en cualquiera de las zonas donde sea mayor la extensión cultivada radicará, como ya se ha dicho, en la incapacidad fabril; un problema muy grave, en el que no se quiere parar mientes y tendrá en esta misma campaña consecuencias muy lamentables, probablemente, a poco que ayude el cielo a desarrollar una regular cosecha.

Preparando una nueva siembra de patatas tempranas, mientras se termina de preparar el terreno para las tardías, no aparece por ninguna parte el buen negocio que se desprende de una situación tan grave como la que acaban de pasar la mayor parte de los patateros del interior. Es probable, sin embargo, que para la presente temporada sea un buen negocio sembrar más tubérculos; pero, en general, el campo anda remiso y sólo las grandes fincas con capacidad para discernir sobre una situación favorable, a pesar de todos los pesares, se dispongan a correr riesgos que parecen tener dos caras, con posibilidades de triunfo para los valientes.

Terminado el invierno el pasado día 20, parece posible la llegada de temperaturas suaves y vientos que acaben con las dificultades del cultivo. Lo mejor, hasta el momento, es la riqueza en pastizales en todas partes, lo mismo en Andalucía, que son magníficos, que en Santander, donde existían reservas abundantes, reforzadas con las últimas nieves, que aseguran la humedad y la hierba. (PYRESA).

Los mataderos colaboradores de la Comisaría sienten prisa y buena disposición para los sacrificios porcinos

Vacas y terneros subieron de precio en la Montaña

También la situación del ganado porcino sigue mejorando, al cabo de tantas pérdidas como se operaron esta temporada y bien especialmente desde los primeros días de diciembre, cuando la Comisaría de Abastecimientos dio a conocer en lo que consistirían los precios de protección y el número de mataderos que intervendrían en los urgentes sacrificios. Al término de tres meses y medio se va echando fuera, cada día con más prisa, un número insospechado de cabezas, con la única tara de que los pagos no son paralelos a la celeridad exigida en la entrega de cerdos ibéricos. Lo peor de la demora es que tiene eco en bolsillos vacíos, lo mismo que sucede con la compra de huevos, que hasta el momento sigue sin liquidar.

En las provincias del Sur vuelve el pánico por nuevos brotes de peste africana, ahogados fulminantemente por los servicios de las Jefaturas Provinciales. Cada ganadero es tristemente indemnizado con 230 pesetas, cantidad ínfima, pero que supone una ayuda inesperada en la desgracia.

El precio actual en Badajoz, que es quien hace fe en el sur de España, asciende aproximadamente a 26-26,50 pesetas kilo vivo. Por el norte viene a ser muy poco menor.

Después de unas pequeñas nevadas que desanimaron algunos feriales, en la Montaña han observado una reacción en los precios, que habían descendido bastante. Los terneros lechales dieron carácter a los mercados, con una subida aproximada a doscientas cincuenta pesetas. Las vacas siguieron la tónica anterior, con alguna ayuda para los vendedores, que alcanzaron alrededor de mil pesetas con relación a días anteriores.

También en el ganado bovino se observan retracciones en Aragón y Cataluña por gripe vacuna, singularmente en Huesca. Hay casos en Alava y Vizcaya.

Sigue con alegría el mercado de corderos en el norte y con paralización en el sur, debido en el segundo caso a que existen pocas partidas de buen peso para exportar. Los precios oscilan mucho. El estupendo herbazal en todo el país procura por la conservación de los rebaños sin el gasto fuerte del pienso donde no llueve.—(PYRESA).

CRISIS EN EL MERCADO ARROCERO

Apenas se hacen operaciones de venta en las principales zonas arroceras y se nota cada día más la crisis sobre la última producción. A los precios facilitados en las semanas anteriores hay que disminuir algunos céntimos.

Las cotizaciones son mejores en Valencia que en la baja Andalucía. Las únicas operaciones atendibles son las provenientes del interior.—PYRESA.

Satisfacción general en la Mancha con franca ayuda de la Comisión de Compras

A 25 pesetas los vinos blancos y a 26,50 grado y hectolitro los tintos fue el precio medio de venta

Los comentarios generales respecto al vino son favorables a las intervenciones de la Comisión de Compras, que actúa en todas partes, lo mismo en Valencia que en la Mancha, donde hay más caldos que nunca. Las contrataciones contra el pago del ochenta por ciento del importe de la venta a los quince días de hecha la operación, constituye una buena solución para los cosecheros, que no acaban nunca de ver la salida de sus vinos. Además, poniendo en manos de dicha Comisión el veinticinco por ciento de las existencias, se encontrará la solución del mercado

En Manzanares opinan que el negocio vinatero de este año va está decidido, como en Valencia, mientras en la región catalana los precios se contraen al no competir con las cotizaciones manchegas. En Andalucía, flojedad integral en La Palma del Condado y su zona.

El promedio de blanco fue de 25 pesetas y el de tintos 26,50 grado y hectolitro en Ciudad Real.—PYRESA.

AYUNTAMIENTO DE VALLADOLID

ANUNCIO

Por el presente se hace público que el día 23 de los corrientes, a las DIEZ DE LA MAÑANA, se procederá a la adjudicación de puestos de venta, mediante subasta por pujas a la llana, en el *Paseo de Filipinos y Plaza del Poniente*, durante las Fiestas del Sudario.

Valladolid, 21 de marzo de 1964.—El Alcalde accidental, LUIS FINAT CALVO.

Anúnciese en este diario

ESPECTACULAR SUBIDA EN LOS PRECIOS DE LOS HUEVOS

Los sacrificios de gallinas provocaron la reacción

Inesperadamente, los avicultores se han visto sorprendidos con una espectacular subida en el precio de los huevos: tres pesetas en docena suponen un buen alivio al cabo de algunos meses de lucha contra demasiadas adversidades juntas.

La única justificación existente parece apoyada en los recientes sacrificios de gallinas en toda España, que sumaron algunos millones, provocando la reacción, aparte de que, llegada la primavera, las aves llamadas a producir durante la época de abstención de las camperas declinan bastante.

Aunque el mercado todavía se encuentra saturado de mercancía por algunas compras exageradas para afrontar los próximos días de Semana Santa, los centros de producción sienten un alivio confortable.

En el mercado nacional los precios son los siguientes para compra: extras, a 20 pesetas; primeras, a 19; segundas, a 18; terceras, a 17; cuartas, a 16, y quintas, a 14.

También ha subido el precio del broiler de menos de 1.400 kilos, de 33 a 35 pesetas.—PYRESA.

LA IMPORTACION DE QUESO, CREADORA DE UN NUEVO PROBLEMA

Los industriales no pueden pagar cara la leche y los ganaderos tampoco pueden malvenderla

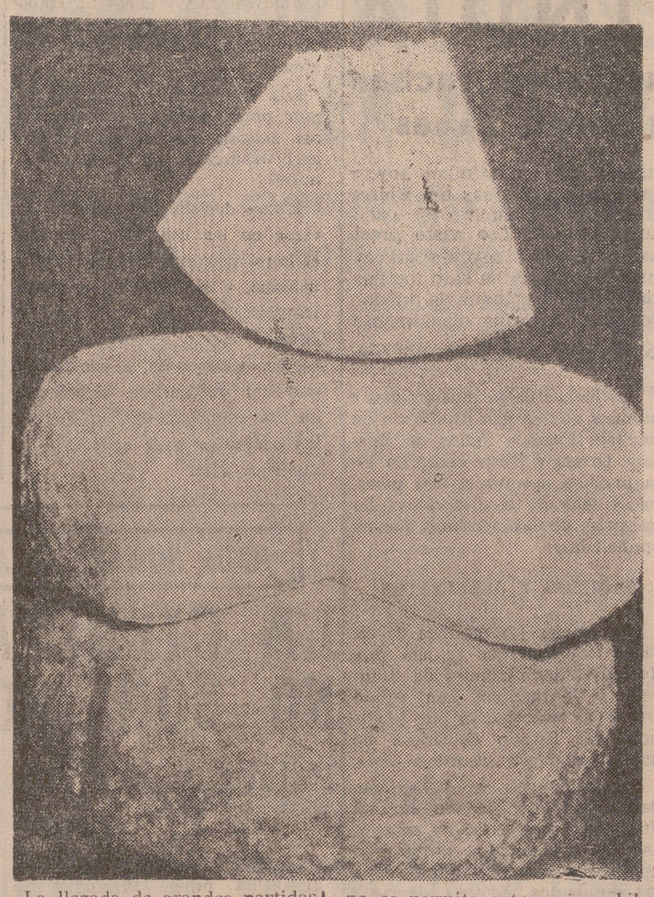

La llegada de grandes partidas de queso, la mayor parte procedente de Holanda, ha creado un nuevo problema de difícil solución, como tantos otros, oriundo de las importaciones.

Los ganaderos opinan que los industriales queseros abonen la leche de oveja al precio que la tenían contratada —alrededor de once o doce pesetas litro—, que no se permita entrar ni un kilogramo de queso mientras haya existencias de la producción nacional y que la Comisaría de Abastecimientos regule la recogida de excedentes a precios de garantía, entre otras muchos acuerdos tomados.

El problema está extendido a toda España porque las cajas de queso llegadas del exterior abruman a los industriales, no permiten el libre negocio de los ganaderos de ovino y bovino, la perplejidad se apodera de cada extremo de la producción y su empleo en la fabricación quesera. Por encima de las pérdidas que se echan encima es, asimismo, preocupante la presunta pérdida del prestigio en diversas categorías, singularmente en la llamada manchega, extendida por todo el interior de España y con mercado extranjero, que empezaba a resultar interesante. Los quesos de Cabrales, Liérganes, La Serna, Burgos, Villalón, además de los falsos de Roquefort, cuya imitación tiene clientes, como los Camamberg, Cacciotta, etc., crean conflictos económicos a muchas familias que viven de la transformación de la leche y sus derivados.

La situación, que no es posible mover de cualquier manera, es ésta: los industriales queseros no pueden comprar la leche a los precios que piden los ganaderos y éstos no pueden malvenderla para que los queseros sigan adelante con su negocio.—PYRESA.

Los montones de aceituna siguen aumentando la acidez del aceite

Todas las grasas vegetales tienden a ceder de precio en las clases ordinarias

Los grandes montones de aceitunas que todavía siguen en los alrededores de las almazaras producen aceites de gran acidez. Por esa razón, demasiado conocida en la presente campaña, los productos son inferiores a los de 1963.

Los aceites finos sostienen el precio muy por encima de los de más de tres grados, que empiezan a flojear, algo iniciado en febrero.

La Comisaría de Abastecimientos ha superado todas las dificultades y prácticamente todo está distribuído o, al menos, ya no existen aquellos ahogos de hace dos meses, en que parecía imposible una solución.

Prácticamente, el comercio de la aceituna de verdeo ha decaído sensiblemente, porque no se vende nada, y lo que haya de hacerse de ahora en adelante será a bajo precio, a 400 pesetas las manzanillas y a menos de 600 pesetas la gordal.—PYRESA.

DISGUSTO ENTRE LOS ALGODONEROS

Piden que las desmotadoras cedan algo de sus beneficios

Es seguro que los cultivadores de algodón reduzcan las superficies como consecuencia de la nueva ordenación, que apenas ha variado los precios de la campaña anterior. En los secanos no se puede hacer frente al cultivo con contratos que no dicen nada para los productores, ni encierran incentivos de ninguna clase.

Las aspiraciones anteriores fueron desestimadas por el Ministerio de Agricultura, con la única repercusión del precio que aplicar a un hipotético excedente, que pudiera representar 20 ó 35 céntimos sobre el de la campaña que acaba de terminar.

La decepción y la sorpresa en el campo han resultado fuertes. En la sede del Grupo Nacional del Algodón han hecho pública una nota en la que se afirma que fue pedido al citado Ministerio un diálogo, que se celebró el 28 de febrero, a propósito de la ordenación algodonera. El chasco fue violento, cuando días después, promulgada la Orden, se supo que había sido suscrita el 21 de aquel mes, por lo que termina afirmando: "Es deber de este Grupo señalar que una actitud como ésta puede traer como consecuencia el desengaño de parte de los representados y el desaliento de sus representantes."

En todo el campo andaluz, el único comentario que hacen es que sólo las desmotadoras podrán sacar del bache a los algodoneros, cediéndoles parte de sus grandes beneficios a los que contraten mayores superficies de las esperadas.—PYRESA.

COMERCIALIZACION DE LOS PRODUCTOS DEL CAMPO

Desde hace algunos meses los periódicos han tomado partido en favor del campo. Nadie se explica bien por qué tanto tiempo de divorcio entre el calor de la calle y la tragedia fría de millones de campesinos mediantines que enseñan los huesos, con la piel más arrugada y seca que nunca. El caso es que el clamor del agro, empujado por la Prensa, es servido al minuto todos los días...

El fracaso del campo se produjo en cuanto pasó el peligro de servir a domicilio un litro de aceite o un kilo de azúcar. Aquel estraperlo modestito, y hasta gracioso, con su cohorte de triquiñuelas, contribuyó fundamentalmente a la distribución natural de alimentos preciados cuando la C. A. T. no gozaba de la fuerza actual, ni las importaciones tampoco. Poner o fijar una lata del mejor aceite de Jaén en La Coruña o Barcelona era algo tan peligroso como burlar la Ley Seca. Mil argos impedían el tráfico clandestino—ahora se le recuerda porque era casi hermoso reforzar la despensa para eludir un racionamiento nada racional—de primera fuerza, como parecía expender un kilo de alubias del Barco de Avila nada menos que en Almería. Terminado el riesgo, los labradores declinaron tanto honor, perdiendo la mejor oportunidad de su vida al no entrar pisando fuerte el acelerador de un coche que tenía tanta vida interior que podía marchar sin gasolina hacia la comercialización de los productos propios. Quizá les diera vergüenza y, desde luego, no pensaron jamás que algún día de 1964 unos arribistas haciendo bolos por la provincia de Palencia pretendieran comprar patatas a 30 ó 40 céntimos el kilo y venderlas en Madrid o en San Sebastián a cuatro pesetas sin correr delante de la Guardia Civil.

Aquel negocio no podía perderse de cualquier manera, y no se perdió. La prueba que ahora le sostienen unos pésimos comerciantes o unos magníficos estraperlistas, si se prefiere. La abolición de la Ley de reservas de azúcar y trigo acabó con el respiro del campo, después de cambiarle de fisonomía. Muchos secanos, sin invertir el Estado un céntimo, quedaron transformados para siempre en productivos regadíos que, desde hace alrededor de quince años, rinden a expensas de un pueblo o de unos amigos que constituyeron Comunidades de Regantes.

Cuando se habla o se escribe de la necesidad urgente de crear una nueva política agrícola, a nadie se le ocurre acudir al tráfico simplista y fácil de comprar barato y vender caro, que es lo que está sucediendo ahora con demasiados comestibles: patatas, ternera, cerdos, aceite, etc., porque parece demasiado extraño que prospere un comercio tan bárbaro. La economía sería una asignatura repelente en cuanto quienes especulasen con ella pensaran que estaría bien representada por los que trabajan muchísimo para ganar poco—en el caso de ganar algo—y por los que no trabajan nada y se lo llevan todo.

Conocidos el productor y, por sospechas, el intermediario, falta el tercero, quién redondee la promoción a la riqueza sin esfuerzo: el consumidor. Aquél y éste son los extremos que levantan la economía más sospechosa, produciendo de balde, uno, y pagando como si robase el dinero, el otro. El señor que no aparece por ningun aparte es el que compra fincas inmuebles, coches, paquetes de acciones y mueve tinglados y negocios fuertes en la vida nacional, para quien el mundo es suyo. No cabe duda, está bien claro que los productos del campo llegan a los mercados con estrépito de recargos y anormalidades. La citada comercialización de las recolecciones, a la que se hace buena referencia en el Plan de Desarrollo Económico, orienta las soluciones de distribución interior, principalmente de artículos alimenticios, partiendo de una política de ordenación de diversos tipos de actuaciones para evitar, de consuno, la entrada gradual de intermediarios sin entrañas.

Desde los fenicios—o antes—a nuestros días, los negocios son normales y morales cuando los porcentajes de beneficio son juiciosos y, sobre todo, decentes. Por razones especiales caben en el consumo de boca especulaciones en torno a mermas, roturas, etcétera, que tienen cabida honrada en la previsión de pérdidas normales; pero en los alimentos de primerísima necesidad, el caso de las patatas, que seguirá en vigencia para mucho tiempo, las ganancias han de quedar reducidas a lo justo. Por mucho que expliquen el mal negocio que ha sido la venta del cerdo más o menos ibérico—los canales de Polonia y China—, el hecho de vender en Zamora a 23 pesetas kilogramo de animal porcino vivo no autoriza a nadie a vender la mejor pieza del cerdo, eso sí, a ciento cuarenta pesetas. Una distancia tan sensacional de precio permite tirar el tocino que sobre para alimento de las gallinas.

Los periódicos están abriendo los ojos a los consumidores y a los productores, a la gente de la ciudad y a la del campo en un intento ligeramente desesperado de salvar una buena parte de la economía misma, que también podría ganar bastante si el ingente número de excedentes actuales en patatas, cerdos, vino, aceite, pollos, huevos, etc., hubiera sido estudiado bien y a tiempo, repartiéndoles por todo el país, porque en estas cuestiones está prohibido equivocarse.

LUIS CALABIA

(Especial de PYRESA)

Más reuniones para pagar la remolacha por grado azucarero

Durante los últimos días se ha reunido en el Sindicato Nacional del Azúcar la Comisión compuesta por representantes de los ministerios de Agricultura y Comercio con los agricultores e industriales, para arbitrar una solución al pago de riqueza por sacarosa.—PYRESA.

"Si cada persona que sabe leer y escribir enseñara a una de las que no saben, el analfabetismo se extinguiría en pocos meses."

REMOLQUES MARVISA

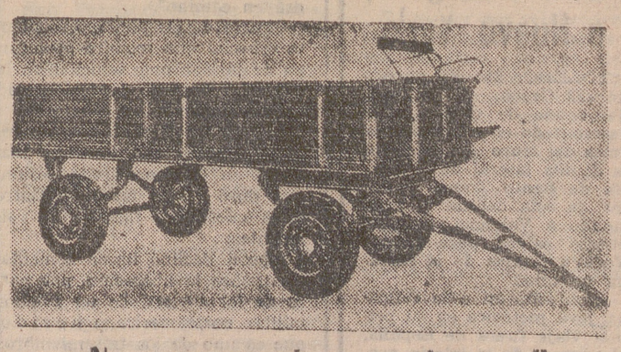

¡¡No compre sin consultarnos!!

Metalúrgicas Araoz Vidal, S. A.

ENTREGA INMEDIATA

Paseo de Zorrilla, 51 y 53 — Teléfono 23441

VALLADOLID

INFORMACION NACIONAL Y EXTRANJERA

PROCLAMADO EL TOQUE DE QUEDA

SANGRIENTOS DISTURBIOS EN LA INDIA

Noventa y tres muertos en luchas entre hindúes y musulmanes

CALCUTA, 21. — Numerosas personas han resultado muertas y otras heridas durante disturbios registrados en Rourkela, Janshedpur y otras localidades del Estado de Orissa, según han revelado las autoridades locales.

Según las informaciones, fueron enviadas tropas para tratar de evitar las matanzas, incendios y robos provocados cuando numerosos grupos de emigrantes de la región oriental pakistaní pasaron por las mencionadas localidades, camino de Dandakarnay, colonia de rehabilitación en la región central de la India.

TOQUE DE QUEDA

Los actos de violencia y manifestaciones continúan hoy, y la Policía y fuerzas del Ejército tratan de reducir a los revoltosos, habiéndose visto precisados a hacer uso de sus armas. Asimismo ha sido impuesto un estricto "toque de queda" según se informa oficialmente.

NOVENTA Y TRES MUERTOS

Las luchas entre musulmanes e hindúes que se han producido en los tres Estados indios de Bengala, Orissa y Bihar causaron esta mañana noventa y tres muertos y más de cien heridos. La mayoría de las víctimas fueron apuñaladas.

SAQUEOS Y ASESINATOS

Para cortar los motines de carácter religioso que se han producido en las ciudades de Rourkela y Janshedpur han salido tropas de socorro, ya que la Policía del Estado de Orissa no puede restablecer el orden.

Los habitantes de dichas ciudades se han entregado durante dos días a toda clase de excesos, saqueos y asesinatos. Sin embargo, parece que han respetado a los doscientos técnicos alemanes que dirigen unas instalaciones industriales de producción de acero.—Efe.

El Ministro de Industria y el Comisario del Plan de Desarrollo, en Sevilla

SEVILLA, 21. — Llegó a esta capital, en avión, el ministro de Industria, señor López Bravo, acompañado de su esposa.

En el mismo avión llegó el comisario del Plan de Desarrollo, don Laureano López Rodó.—Cifra.

Amenaza de huelga eléctrica en Inglaterra

LONDRES, 21. — Los dirigentes de los sindicatos de la industria eléctrica de Inglaterra han rechazado la llamada de conciliación para solucionar el problema de salarios y horas de trabajo en el ramo, y amenazan con una huelga para el lunes próximo.

Los sindicatos decidieron seguir oponiéndose a trabajar horas extraordinarias, adaptándose exclusivamente al Reglamento laboral.

Estas decisiones entrarán en vigor en las centrales eléctricas el lunes próximo a las seis de la mañana, y si la acción conjunta planteada por los sindicatos se lleva a efecto se producirá un fuerte descenso en la producción nacional de energía eléctrica y en las exportaciones, aparte de los perjuicios para hogares e industrias.—Efe.

FERIA INDUSTRIAL BRITANICA EN BARCELONA

BARCELONA.—Aspecto del Palacio número 1, durante el montaje de los stands de la Feria Industrial Británica.—(Cifra Gráfica.)

TEMA: UN CASO DE ADULTERIO

"Pequeños monstruos", Premio "Café Gijón"

Su autor es el joven (22 años) Manuel Dolz Guerri

MADRID, 21.—Manuel Dolz Guerri, de veintidós años, natural de Barcelona, ha obtenido el premio "Café Gijón", de novela, dotado con diez mil pesetas, por su obra "Pequeños monstruos".

El Jurado estaba compuesto por Antonio Nadal Rodó, Jaime Picas y Pedro de Lorenzo, pues los otros dos miembros, Román Escohotado y Melchor Fernández Almagro, estaban en cama con una ligera afección.

A la última votación pasaron, además de "Pequeños monstruos", la obra premiada, "El obeso", de Joaquín Merino, y "Las manos limpias", de Manuel Siles, que obtuvieron, respectivamente, 4, 2 y 4 votos en la anterior votación. Los dos Jurados enfermos se mantuvieron en contacto con los restantes durante las votaciones.

Por fin, fue anunciado el ganador: Manuel Dolz Guerri. Su novela, "Pequeños monstruos" Tema del mismo, un caso de adulterio.

El ganador vive en Barcelona, en la calle Mallorca, 170, por lo que no pudo presentarse en el Café Gijón al conocerse el fallo del Jurado.

Llamado a medianoche Manuel Dolz, ganador del Premio "Café Gijón", contestó por teléfono a la agencia "Cifra" que su obra premiada ya había sido presentada en anteriorees ediciones del "Café Gijón". En ella estudia la edad de acceso del muchacho a la pubertad, intentando sintetizar el realismo con la poesía.

Manifestó también que tiene otras obras escritas y le gustaría dedicarse ampliamente al campo de la novela. Es el primer premio literario que obtiene.—Cifra.

"El entierro del conde de Orgaz", a Nueva York

TOLEDO, 21.—El cuadro de «El Greco», «El entierro del conde de Orgaz», será desmontado el próximo miércoles del muro que ocupa en la capilla lateral de la iglesia de Santo Tomás Apóstol de esta capital, y trasladado a Valencia, de cuyo puerto saldrá para Nueva York a finales de la semana próxima.

Acompañarán a la referida joya pictórica en su primer viaje fuera de España, el párroco de la iglesia propietaria del cuadro, don Angel García de Blas, y el concejal delegado de Propaganda y Turismo del Ayuntamiento, don Eliseo Laguna Llorden. El cuadro irá debidamente custodiado.

De París, Londres y Bruselas se han dirigido telefónicamente esta noche al Alcalde de la capital interesando detalles del envío del cuadro a Nueva York.—Cifra.

"NADA HUMANO ES AJENO A LA IGLESIA"

LA CIENCIA Y LA FE NO SON INCOMPATIBLES

Palabras del Papa a los miembros de la Unión Médica Latina

CIUDAD DEL VATICANO, 21.—«Una miope ideología ha pretendido en vano crear oposiciones e incompatibilidades entre la ciencia y la fe», ha declarado Pablo VI al recibir a los miembros del VI Congreso Internacional de la Unión Médica Latina.

Refiriéndose al interés de la Iglesia por la Medicina y a la atención con que sigue sus prodigiosos avances, Pablo VI ha rechazado la tesis contenida en la fórmula «al médico, el cuerpo, y al sacerdote las almas».

«El hombre, ha dicho el Santo Padre, es uno. Se puede distinguir, pero no separar, lo que Dios ha unido. La Iglesia y la Medicina tienen ambas por objeto al hombre todo entero. El médico que cuida el cuerpo no puede despreciar los datos morales y psicológicos del sujeto del mismo modo que la Iglesia, en el cuidado de las almas, no puede hacer abstracción de sus condiciones físicas o corporales.»

Señala que nada humano es ajeno a la Iglesia y que existe una profunda armonía entre el progreso científico y la fe y continúa sus palabras diciendo: «Dios ha dado la inteligencia al hombre y le ha dejado toda la creación a su investigación. De esta forma, la Humanidad, cuya historia transcurre a través de los siglos ha podido ser comparada a un solo hombre que hubiera progresado sin cesar hasta alcanzar su desarrollo completo. Ciertamente, todo descubrimiento científico es para la gloria del hombre, pero mucho más aún para la gloria de Dios, quien le ha facilitado la materia, las condiciones y la posibilidad de este progreso.»—Efe.

EL DOMINGO DE PASCUA EL PAPA CELEBRARA UNA MISA EN LA PLAZA DE SAN PEDRO

CIUDAD DEL VATICANO, 21. — Su Santidad el Papa Pablo VI, celebrará una solemne misa de rito papal al aire libre en la gran Plaza de San Pedro el Domingo de Pascua de Resurrección.

La decisión del Papa de celebrar esta misa ante la fachada de San Pedro, según fuentes vaticanas, se debe no solamente a su predilección por las ceremonias al aire libre, sino también para dar mayor solemnidad al Domingo de Pascua y facilitar la afluencia de fieles. Por otra parte, en el interior de San Pedro se halla todavía la instalación de tribunas para los padres conciliares que probablemente celebrarán en el otoño próximo la tercera y última sesión del Concilio Ecuménico Vaticano II.

El Papa celebrará la misa de Resurrección a las once de la mañana, el domingo, día 29 de marzo, después de haber visitado en las primeras horas del día una iglesia de los suburbios en donde celebrará su primera misa del día.—Efe.

Johnson lo anuncia inesperadamente

Los Estados Unidos, dispuestos a resolver su litigio con Panamá

Será enviado un representante especial

WASHINGTON, 21. — El presidente de los Estados Unidos, Johnson, ha notificado a la Organización de Estados Americanos (O. E. A) que Norteamérica está dispuesta a resolver sus diferencias con Panamá. Afirmó que él está "preparado a revisar todas las cuestiones que ahora nos dividen".

El Primer Magistrado manifestó a los periodistas, en una conferencia de Prensa, convocada inopinadamente, que envía esta declaración a la O. E. A. para asegurar de nuevo a ese organismo supranacional de la plena disposición de su Gobierno para revisar "todo problema que el Gobierno de Panamá desee abordar".

Manifestó que, tan pronto como Panamá reanude sus relaciones diplomáticas con los Estados Unidos e invite al Embajador de este país a regresar, él "se pondrá en camino".

Ofreció enviar "un representante especial que recibirá el encargo de buscar una solución en la que se reconozca la legitimidad de las demandas de Panamá".

El Jefe del Estado norteamericano también abordó otras materias en la improvisada sesión, que duró veinte minutos. Entre estas cuestiones figuran las siguientes:

Johson declinó hacer comentarios sobre la liberación, por parte de los soviets, de un aviador militar norteamericano herido, que es uno de los tres miembros de la dotación de un aparato de observación que los rusos abatieron sobre territorio de Alemania oriental.

Expresó que no se "sintió preocupado" cuando el exsecretario de Prensa, Pierre Salinger, le dio cuenta de que iba a dimitir para presentar su candidatura a senador por California. Respondió con una rotunda negativa a la pregunta de si la renuncia de Salinger indicaba que otros miembros del Gobierno del ex-tinto presidente Kennedy o asociados a su hermano, el Fiscal General, deseaban abandonar la Administración.

Refirió que "observaba muy cuidadosamente" el incidente del helicóptero cubano que fue ocupado por dos fugitivos, que escaparon en él a Florida, dando muerte al piloto y reduciendo a otro de sus ocupantes.

Preguntado, finalmente, si él preveía algún cambio en el actual ambiente existente entre Oriente y Occidente, particularmente en el terreno del desarme, dijo: "Bien, nosotros siempre esperamos lo mejor."—Efe.

Quienes posean capacidad intelectual y voluntad de trabajo pueden encontrar la ayuda necesaria para realizar toda clase de estudios. Diríjase a los Servicios de Protección Escolar y presente su instancia antes del 10 de abril.

Continuarán las negociaciones para liberar al cardenal Mindszenty

Y sobre las relaciones entre la Iglesia y el Gobierno húngaro

VIENA, 21.—En medios allegados al Palacio Arzobispal de Viena se afirma que es muy improbable que el cardenal Koening pueda trasladarse a Budapest antes de mediados de abril.

Se declara en los referidos medios que no se está en condiciones de confirmar o desmentir las informaciones según las cuales monseñor Agostino Casaroli, emisario del Vaticano, ha celebrado nuevas conversaciones con las autoridades húngaras y con el cardenal Mindszenty durante la presente semana.

Aunque insistiendo en la discreción observada por el Vaticano, en medios allegados al cardenal Koening se expresa la convicción de que en las próximas semanas continuarán las negociaciones con el Gobierno húngaro referentes a la suerte del Primado de Hungría y a las relaciones entre la Iglesia Católica y el régimen comunista de Budapest.—Efe.

VALE 1.º

Como obsequio que hacemos a los lectores de LIBERTAD de magníficos relojes de pulsera de caballero, señora, niño o niña extrafinos de lujo de 300 pesetas de valor. Si manda el presente VALE 1.º a CASA SOLER, Floridablanca, 130, BARCELONA (11), puede salirle GRATIS, o al precio reducido de 395 pesetas, indique el reloj que desearía y lo recibirá por correo, junto con garantía total escrita, y en cualquier anomalía, se les devolvería importe en los de abono; y en los de GRATIS igual garantía. Escriban rápido de agotarse todas las cartas serán contestadas y obsequiadas GRATIS con objetos personales.

SUCESOS

Una madre demente mata a cuatro hijas

MADRID, 21.—Ha sido totalmente esclarecida la muerte de las dos gemelas de trece días María Paz y María del Mar, hecho ocurrido hace unos dos meses en el número 32 de la calle de Cavanilles.

La madre de las criaturas, María Victoria Alonso, ha confesado que arrojó a sus hijas por la ventana. También se ha descubierto que en 1955 y 1961 dio muerte a otras dos hijas. Estos fallecimientos se atribuyeron entonces a una bronquitis y a un ataque al corazón. Parece ser que a la primera cuando padecía un ligero resfriado, le abrió todas las ventanas de la casa, lo que le causó la muerte. A la segunda la asfixió en la cuna.

Examinada la madre por los médicos se ha comprobado que es una enferma mental.

Del matrimonio queda otra hija de diez años, superviviente de diversas acciones demenciales de la madre, que ha confesado que cuando tenía menos de dos años la dejó repetidas veces en el poyete de la ventana, con el fin de que se precipitase en el patio.—Cifra.

DOS GRAVES ACCIDENTES DE CARRETERA

LEON, 21.—El turismo conducido por don César González Moral, por causas que se desconocen se estrelló contra un árbol en la carretera Madrid-La Coruña.

En el coche viajaban con el conductor tres personas más, todos los cuales han sido llevados en grave estado a Ponferrada.

En la carretera León-Matallana se registró otro grave accidente al ser arrollado por una furgoneta el joven ciclista Miguel Martín Vallejo, que resultó con heridas de suma gravedad.—Cifra.

MUERTO AL CHOCAR UN TRACTOR Y UN TURISMO

PAMPLONA, 21. — Al chocar en la carretera de Tafalla a Teruel un tractor y un turismo, resultó muerto el conductor del segundo vehículo, don José Celaya Jaime, de Tafalla, y heridas su esposa, doña Angeles Fernández, y una nieta de ambos.—Cifra.

MUERTO POR UN CAMION

POLA DE SIERO, 21.—Al ser arrollado por un camión, que se dio a la fuga, resultó muerto en el acto Manuel Varela, de treinta y dos años de edad, natural de Galicia.

El accidente se produjo cuando la víctima iba a pie llevando una bicicleta de la mano.—Cifra.

MUERTA DE TRIQUINOSIS

OVIEDO, 21.—Ha fallecido Isabel Castaños Delgado, de treinta y siete años, que hace unos días había ingerido carne de cerdo atacado de triquinosis.

Varios vecinos del mismo pueblo que la víctima Cotina-Pola de Lena, que también sufrieron intoxicación, se encuentran fuera de peligro.—Cifra.

HERIDA POR ARMA BLANCA

VICH, 21.—José Giménez Perez, de cuarenta y cuatro años, agredió a Pilar Gracia Lasierra, de cuarenta y uno, al parecer por cuestiones de trabajo en una factoría de embutidos de esta ciudad. Pilar sufre cinco perforaciones intestinales por arma blanca. El agresor se dio a la fuga.—Cifra.

MUEREN ENVENENADAS CIENTO TRECE PERSONAS

KARTUM, 21.—Más de ciento trece personas han muerto como consecuencia del envenenamiento de un pozo en el poblado de Mulleilt, en Sudán del Este.—Efe.

MUERTOS POR DESPRENDIMIENTO DE TIERRA

JOHANNESBURGO, 21.—Tres mineros africanos han resultado muertos y otros cinco heridos en un desprendimiento de tierras en una mina al este de Geduld.—Efe.

AVION ESTRELLADO

LONDRES, 21.—Dos hombres y tres mujeres, entre las que se encontraba la periodista y comentadora de radio y televisión, Nancy Spain, han muerto esta mañana cuando su avión cayó cerca del hipódromo de Liverpool, unas tres horas antes de que comenzara la prueba hípica "Gran Nacional".—Efe.

MINEROS SEPULTADOS

GIFU (Japón), 21. — Cuatro mineros han sido sepultados vivos por un corrimiento de tierras en dos pequeñas minas de carbón próximas a esta ciudad.

Uno de los obreros fue rescatado con vida por un grupo de salvamento que logró sacarle de un pozo de unos treinta metros de profundidad, pero murió a las pocas horas.

Los otros dos hombres continúan sepultados.

En otra mina de la zona, un obrero de cincuenta años murió en el acto al ser sepultado por un corrimiento de tierras que le lanzó a un pozo de unos veinticinco metros de profundidad.—Efe.

SERVICIO DE TRENES DURANTE LA SEMANA SANTA

La Renfe, con el fin de facilitar los desplazamientos a Valladolid, durante la Semana Santa, ha dispuesto los siguientes servicios:

Tren especial Madrid-Valladolid, el día 27 de marzo.

Tren especial Valladolid-Madrid, el día 28 de marzo (noche del 27-28)

Desdoblamiento de tren 1.003 los días 25 y 26 de marzo, circulando independientes desde Madrid las Ramas de Salamanca y Palencia, para conseguir mayor capacidad del tren para Valladolid.

Tren especial adicional al 1.003 que saldrá de Valladolid a las 24.00 del 27 (noche del 27 al 28), para circular entre Valladolid y Palencia

Aumento de un coche CC entre Bilbao y Valladolid, al tren 10 del día 26 de marzo.

Aumento de un coche CC entre Valladolid y Bilbao, a tren 9 del día 28 de marzo.

Aumento de dos coches CC entre Bilbao y Valladolid a tren 1.023 de los días 26, 27, 28 y 29 de marzo.

Aumento de dos coches CC. entre Valladolid y Bilbao a tren 1.023 de los días 26, 27, 28 y 29 de marzo.

en POCAS PALABRAS

ESPAÑA

En el Aula Magna de la Facultad de Medicina de Sevilla se ha celebrado el acto de apertura de la IV Asamblea Nacional de Estudiantes de Medicina, participando representantes elegidos por las once Facultades que existen en España.

El Ministro del Aire ha recibido en su despacho oficial la visita del embajador de Mauritania en España, señor Sidi Bouna Ould Sidi.

En 387 millones de metros cúbicos ha aumentado el volumen de agua embalsada, y la reserva de energía eléctrica también experimenta aumento en 96 millones de kilovatios-hora. Se dispone del 80,2 por 100 de la capacidad total de los pantanos y del 78,2 de la energía eléctrica disponible.

En el templo del Buen Suceso, de Madrid, se ha celebrado solemne funeral en sufragio de las almas del comandante de Aviación señor Romero, capitán señor López Pascual, sargento radiotelegrafista señor Pablos y sargento mecánico señor Lecuona, que murieron en acto de servicio en accidente ocurrido en las proximidades del aeropuerto de Santa Cruz de Tenerife el pasado día 17. El duelo oficial estaba presidido por el Ministro del Aire, Ministro de Trabajo y Almirante García Agullo, en representación del Ministro de Marina.

Se ha reunido en el Palacio de la Diputación Provincial de Guipúzcoa la Comunidad Turística del Cantábrico, integrada por las provincias de Lugo, La Coruña, Oviedo, Santander, Vizcaya y Guipúzcoa, que estaban representadas por los respectivos presidentes de sus Diputaciones y otras personalidades comisionadas al efecto.

Se conocen los resultados de las elecciones celebradas para la designación de concejales de representación familiar en los Ayuntamientos de Fernando Poo. En el Ayuntamiento de Santa Isabel votó el 63 por 100 del censo. En San Carlos votó el 62 por 100, y en San Fernando, el 32 por 100.

EXTRANJERO

Durante la presente semana se han reunido en Bonn los Comités de Radio y Telecomunicación por Satélites, de la Conferencia Europea de Correos y Telecomunicaciones, de la que forma parte España. Se han tratado asuntos de la radiodifusión en onda media en Europa y de la participación de los países europeos en el sistema mundial de telecomunicaciones por satélites, incluso para televisión, que correrá por cuenta, en cuanto a organización, de Norteamérica y los países europeos.

Rusia ha contestado ya a la nota norteamericana en la que decía que la prolongada detención de los tres tripulantes del avión derribado sobre Alemania oriental podría agravar más la situación de sus relaciones diplomáticas. Según el encargado de Negocios, Walter Stoessel, la nota "no es demasiado optimista", a pesar de que las autoridades norteamericanas han insistido en que el avión volaba en misión de entrenamiento y no de espionaje.

El presidente de la Academia Española de la Lengua, don Ramón Menéndez Pidal, visitó en Jerusalén el Monte Sión, la tumba del rey David, el Cenáculo y la Basílica de la Dormición. Para evitar al anciano visitante tener que subir los numerosos escalones que en esos lugares sagrados existen, el Ejército israelí autorizó el uso de los accesos para coches que fueron preparados con ocasión de la reciente visita de Su Santidad el Papa y que desde entonces permanecen cerrados.

Los peligros del "anticomunismo atenuado" han sido denunciados en Verona por el Presidente de la Federación Nacional de Agricultores, en un acto al que asistían el Jefe del Gobierno italiano y el Ministro de Agricultura, informa el diario "Il Tempo". Señaló en su discurso que la Federación, desde su creación, levantó la bandera de la lucha contra el comunismo y sus aliados en Italia.

La Conferencia de rabinos europeos, que acaba de reunirse en Roma, ha dirigido al Embajador de la Unión Soviética en Italia una carta de protesta contra la "injusta discriminación de que son objeto los judíos en Rusia" informa el periódico parisino "Le Figaro".

Jean Ducieusart, social-cristiano belga, ha sido elegido presidente del Parlamento Europeo.

Un adulto llega a la ciudad. Es incapaz de leer los avisos de circulación; atraviesa por donde no debe y es víctima de un grave accidente.

SGCB2021

Poco interés ante el encuentro de esta tarde en Mestalla

Se espera que el Valencia muestre otra vez su capacidad goleadora

VALENCIA, 21.—(Servicio especial). — Parece increíble lo que pueden cambiar los equipos en una sola temporada. Todavía recordamos en Valencia la expectación despertada por el Real Valladolid en su visita a Mestalla el año pasado y sobre todo el gran partido que en reñida y noble contienda con los titulares valencianistas brindaron a los aficionados. En aquella ocasión, vallisoletanos y valencianos rivalizaron en aciertos, marcándose ocho tantos, a cuál más espectacular y bonito.

Pero esta vez viene el Real Valladolid bajo muy diferentes auspicios. No interesa en absoluto su visita, y estamos seguros que de no ser por el buen momento del titular y su fácil exhibición goleadora ante el Betis, hoy, Mestalla, registraría una desoladora entrada. ¿Qué le ha pasado al conjunto de la ciudad del Pisuerga? Hasta aquí llegan los ecos de la mala suerte que parece perseguirle en cada encuentro, pero cuesta mucho admitir que sea ésa solamente la causa de su triste condición de "farolillo rojo" para los restos. Y cuesta también admitir que los traspasos hayan influído de tal forma como para justificar su diferencia de rendimiento con relación a la campaña anterior. En fin; serán los imponderables del fútbol...

Mundo, eufórico entrenador valencianista, anuncia la misma alineación que goleó al Betis. No hay razón alguna para el cambio, por lo que encontramos lógica la repetición de los Zamora; Piquer, Quincoces, Vidagany; Paquito, Roberto; Núñez, Guillot, Waldo, Sánchez Lage y Ribelles. La gente espera aquí que estos once repitan e incluso superen el encuentro que brindaron el jueves, que, a decir verdad, no fue completo Pero el pronóstico para hoy es que vuelvan a demostrar su capacidad goleadora los Waldo y compañía.

El Real Valladolid, que está en esta ciudad desde ayer a media tarde, no parece abrigar muchas ilusiones. Paco Lesmes se ha reservado la alineación, diciéndonos que tiene varias dudas. Estrechado a preguntas, llegó a confesar que no diferiría mucho de esta: Calvo; Miche, Martínez, Pinto; Ealo, Sanchís; Fuertes, Morollón, Haro, Rodilla y Joselín. También podría entrar Aramendi en el equipo, y en ese caso Joselín formaría en la media, en sustitución de Ealo.

El tiempo es magnífico, realmente primaveral. Y ésto en Valencia, sí que es formidable

ECOS DEL REAL VALLADOLID

DOS ALTAS EN EL VALLADOLID

Aguilar y Raúl es posible que debuten frente al Oviedo

Doble noticia, con retraso de veinticuatro horas, porque el hecho se produjo el viernes, que fue cuando el Real Valladolid presentó las fichas de Aguilar, el portero deliciano, y Raúl, el interior argentino, inédito aún, pese a llevar ocho meses en Valladolid.

Entra dentro de lo posible, de otra forma no tiene justificación, el hecho de que Lesmes cuente con ambos para el próximo encuentro en Zorrilla, frente al Oviedo. Y se habla también sobre la probable reincorporación de Marañón, que casi con toda seguridad jugará la Copa con el Real Valladolid.

En resumen: novedades, como todo lo que se relaciona con el Real Valladolid, de tono menor...

P.

BALONCESTO

Esta mañana, segundo choque local de Liga Nacional

Con pronóstico indeciso, el mejor momento del Castilla puede decidir el partido a su favor

A las doce, segundo choque de Liga Nacional entre los eternos rivales vallisoletanos. Valladolid y Castilla se presentan muy equilibrados, porque los realistas, perdidas al parecer todas las posibilidades de alcanzar el título, se hallan en un momento de baja forma acusado, mientras que los de la Guardia de Franco, que llevan varios partidos sin conocer la derrota, parecen encontrarse con una buena dosis de moral

El Valladolid llega al match local de la Liga sin poder contar con el triunfo. El pronóstico está equilibrado por el momento.

Y ésto, tal como están las cosas, puede ser muy importante a la hora de pensar en el ganador. El equipo de Navarro, si adopta un juego más rápido que el que le hemos visto hacer en los últimos domingos, debe de ser el que gane. Con mayor motivo si el rumor de la ausencia de Fernando se confirma y los realistas se ven así privados de uno de sus más firmes puntales.

Pero el Valladolid llega a este encuentro con un cincuenta por ciento de posibilidades. No hay que olvidarlo, y puede también lograr el triunfo. De ahí que el pronóstico se mantenga indeciso.

La expectación y el interés ya están asegurados. Lo demás ya lo veremos.

Los regionales disputan su jornada décimoprimera y sólo hay un encuentro con igualdad aparente entre los dos equipos que lo disputan.

FASA-CASTILLA.—El triunfo de los invictos líderes está más que asegurado. Y además habrá frente a los entusiastas automovilistas un tanteo elevado si todo rueda normalmente.

SANTA CRUZ-LUISES.—Aunque el equipo de congregantes ya no tenga nada a qué aspirar, su victoria debe de ser una realidad. La mejor clase del Luises deberá imponerse ante sus vecinos del Colegio Mayor.

CRISTO REY-SAN FERNANDO.—Es el partido a que hacíamos alusión. Los dos mejores equipos, después del Castilla, tienen que luchar por el segundo puesto y este encuentro es vital para sus aspiraciones. Atendiendo al estado actual de ambos conjuntos, esperamos una victoria precaria del equipo de la O. J. E.

Y los juveniles, con todo decidido, disputan la última ronda de su torneo.

JUNIOR-MARISTAS B. — El campeón corroborará con una nueva victoria su condición de líder. El triunfo de los junioristas es seguro: por lo tanto enhorabuena a su campaña.

LOURDES-ATOMICO. — El partido de fraternidad colegial se resolverá en favor de los primeros, más puestos que los novelos del Atómico. Pero pueden darles que hacer...

MARISTAS A-OLIMPICO. — El titular de la Inmaculada vengará la segura derrota de sus pequeños. También contamos, sin duda alguna, con el triunfo de los propietarios de la cancha en este partido.

Y nada más. Las vacaciones nos dejarán, terminado ya el juvenil, sin un domingo de baloncesto regional. En ese espacio comentaremos el ya finalizado torneo de pequeños.

J. M. ORTEGA

CLAVES del marcador simultáneo DARDO

PRIMERA DIVISION

Tervilor — ESPAÑOL - MURCIA

NESQUIK — R. MADRID - ZARAGOZA

DESCANSO PERFECTO COLCHON FLEX — ELCHE - BARCELONA

RELOJ RADIANT — OVIEDO - LEVANTE

Calzados EYA — AT. BILBAO - SEVILLA

BRANDY Bobadilla 103 — VALENCIA - VALLADOLID

BITTER CINZANO SODA — BETIS - PONTEVEDRA

CAMISAS IKE — CORDOBA - AT. MADRID

SIGNOS CONVENCIONALES

El color de las flechas indica: AMARILLO, primer tiempo.—VERDE, descanso.—ROJO, segundo tiempo.—NEGRO, final del partido.—FLECHA BLANCA, partido suspendido.—FLECHA FRANJAS BLANCAS Y NEGRAS, avería telefónica.—CUADRADO NEGRO, jugador expulsado.—DISCO ROJO, penalty en contra

SEGUNDA DIVISION

R. Sociedad Gijón	Celta Orense
Osasuna Europa	Granada Málaga
Algeciras Melilla	Huelva Hércules

FACILITAREMOS MEDIO TIEMPO Y FINAL

Calendario ciclista español para 1964

El 23 de agosto, campeonato de fondo en carretera

MADRID, 21. — Cuarenta y seis corredores forman la plantilla profesional en el ciclismo español, según datos facilitados por la Federación Española de Ciclismo, y dentro de la categoría profesional de dicho calendario prevé veintiuna pruebas con carácter internacional, a disputar en territorio español, entre las que destacan la Vuelta Ciclista a España, del 30 de abril al 16 de mayo; la subida a Arrate, el 5 de abril, y la Bayona-Bilbao, el 12 de octubre.

Los campeonatos nacionales figuran señalados en el calendario en las siguientes fechas:

En ruta: Campeonato de España de Montaña para profesionales e independientes, 14 de junio.

Campeonato de España de Montaña para aficionados, 13 de junio.

Campeonato de España por Regiones para aficionados de primera y segunda categoría, el 26 de julio.

Campeonato de España de Fondo en Carretera para profesionales, 23 de agosto.

Campeonato de España de Fondo en Carretera para independientes, 23 de agosto.

Y Campeonato de España de Fondo en Carretera para aficionados de primera y segunda categoría, el 23 de agosto.

Estos tres últimos Campeonatos se disputarán, respectivamente, en Vizcaya, Guipúzcoa y Valencia.

Campeonato de España para Juveniles: 19 y 20 de septiembre, en Valladolid.

Campeonato de España por Regiones: 25 de octubre, en Madrid.

El Campeonato de España para Veteranos se disputará en Bilbao el 27 de septiembre.

Los Campeonatos Nacionales en Pista tendrán lugar el 8 de abril el de persecución para aficionados; el 10 de mayo, el de persecución para profesionales; el 7 de junio, el de aficionados tras moto comercial; el 21 del mismo mes competirán los profesionales en la misma ciudad, y el día 24 de junio se disputarán los Campeonatos de Velocidad para aficionados, profesionales e independientes.

En julio, el día 26, se disputará el de fondo en pista para aficionados, y el 2 de agosto, el de la misma modalidad para profesionales.

Estos Compeonatos en pista se los reparten los velódromos de las Federaciones Balear, Catalana y Valenciana.—Alfil.

los deportes

Un gran triunfo del atletismo español

¡ARIZMENDI, VENCEDOR DEL CROSS DE LAS NACIONES, EN DUBLIN!

Llegó a la meta con cincuenta metros de ventaja sobre el británico Hill

DUBLIN, 21. — El español Arizmendi ha dado la sorpresa al ganar esta tarde el "Cross de las Naciones", batiendo a los británicos Hill y Cook, que se clasificaron segundo y tercero, respectivamente.

La clasificación del Campeonato Internacional de Cross, disputado sobre doce kilómetros, ha sido la siguiente:

1, Arizmendi, de España, 40 minutos 33 segundos; 2, R. Hill, de Inglaterra, 40-42; 3, Cook, de Inglaterra, 40-46; 4, North, de Inglaterra, 40-49; 5, Hogan, de Irlanda, 40-56; 6, Vaillant, de Francia, 40-59; 7, Tulloh, de Inglaterra, 41-05; 8, Heatley, de Inglaterra, 41-08; 9, Bouchts, de Marruecos, 41-13; 10, Fromont, de Bélgica, 41-25; 11, Haro, de España, 41-30; 12, Martinage, de Francia, ídem; 13, Aguilar, de España, 41-35; 14, Batty, de Inglaterra, 41-38; 15, Riordan, de Irlanda, 41-39; 16, Texerau, de Francia; 17, El Ghazi, de Marruecos; 18, Alain Mimoud, de Marruecos.

La clasificación de los restantes atletas españoles en el "Cross de las Naciones" es la siguiente:

41, Gutiérrez; 44, Molins; 47, R. Alonso; 55, G. Fernández; 61, S. Fernández; 62, G. Corcuera.

Por naciones, la clasificación queda como sigue:

1, Inglaterra, 38 puntos; 2, Francia, 96; 3, Marruecos, 149; 4, Bélgica, 155; 5, España, 157; 6, Irlanda, 182.

El español Arizmendi fue siempre bien colocado y al finalizar la primera vuelta al circuito de Leopardstown marchaba en tercera posición, detrás del favorito Roelants, de Bélgica, y el británico Batty.

El español había superado al belga Roelants al final de la segunda vuelta, mientras que el inglés Cook ocupaba el tercer puesto, y poco después ocurrió una gran sorpresa en la prueba: la detención frente a las tribunas de Roelants y esperó a un grupo de unos cuantos corredores, encabezado por Tom O'Riodan, que poco después le superaba fácilmente.

Después de ésto, Arizmendi no fue nunca molestado de cerca y al final de la tercera vuelta se le aproximó el marroquí Boutcha, seguido de cerca por Ronnie Hill, quien a su vez era perseguido por su compatriota North.

El gran atleta español prosiguió su marcha triunfal y llegó a la meta con unos cincuenta metros de ventaja sobre Hill, mientras Cook quedaba tercero a otros veinte metros.—Alfil.

LA PRUEBA "JUNIOR" PARA EL ESCOCES MACCAFFERTY

DUBLIN, 21. — La prueba "Junior" en el "Cross Country Internacional" ha registrado el siguiente resultado:

1, Maccafferty, de Escocia, que cubrió los siete kilómetros en 24 minutos y 19 segundos; 2, Exaequo, Walker, de Inglaterra, y C. Collins, de Inglaterra, 24-44; 4, Larbi, de Marruecos, 25-04; 5, Rebry, de Bélgica, 25-08; 6, Mack, de País de Gales, 25-10; 7, Brown de Escocia, 25-13; 8, Bouabib, de Marruecos, 25-14; 9, Reilly, de Escocia, 25,15; 10, Lhoucine, de Marruecos, 25-21; 12, Alba, de España, 25-44; 16, González, de España, 26-04; 19, Hidalgo, de España

Por equipos: Inglaterra, 16 puntos; Escocia, 17; Marruecos, 22; Bélgica, 35; España, 47; País de Gales, 48; Irlanda, 16.—Alfil.

EL AÑO QUE VIENE SE CORRERA EN OSTENDE

DUBLIN, 21. — La Unión Internacional de Cross Country ha concedido a Ostende la organización de los campeonatos internacionales de 1965. El Cross de las Naciones de 1966 se ha concedido a Marruecos, mientras que País de Gales fue encargada de la organización de la competición de 1967 y Túnez en 1968.

La Unión ha decidido igualmente limitar a doce el número de países miembros por razones económicas.

Argelia se ha retirado de la competición de esta tarde, con lo que se reducen a nueve las naciones representadas en la misma.

La prueba comenzará a las cinco menos cuarto, y se presenta como gran favorito el belga Roelants.—Alfil.

TERCERA DIVISION

Esta tarde, Delicias-Júpiter Leonés

El pronóstico tiene color local

A cinco jornadas del final del campeonato, el Delicias tiene aún posibilidades de clasificarse para la liguilla de ascenso. Cierto que la empresa no es nada fácil, pues que los discípulos de Losco, para mantener esas posibilidades, habrán de ganar los cinco encuentros. Sin embargo, ello está al alcance de las facultades y técnica que han demostrado, sobradamente, a lo largo del torneo...

Por de pronto, esta tarde les aguarda una cita nada fácil frente al entusiasta conjunto del Júpiter Leonés, que si en los comienzos de la competición no anduvo muy boyante, ha cogido un buen ritmo de juego últimamente y su rotundo triunfo sobre el Palencia le confirman como un difícil adversario para cualquier equipo. ¿Será capaz de frenar la marcha del Delicias? Una incógnita interesante, cuya respuesta sabremos esta tarde

Losco, el preparador deliciano, no tenía decidida la alineación para esta tarde. Es segura la reaparición de Ambrosio, que cubrirá la baja de Aguilar, llamado por el Real Valladolid. El resto de las líneas muy probablemente no sufran variación con respecto a la formación que venía siendo clásica; pero, de todas las formas no aventuramos nada, puesto que tampoco nos han ayudado para ello. ¿Propósito de crear «suspense» en torno al encuentro? Si es así, seremos «colaboracionistas»...

A las cinco menos cuarto de la tarde comienza el partido...

VOLCO EL AUTOCAR DEL SALAMANCA

Pero sus ocupantes resultaron ilesos

TORQUEMADA (Palencia), 21.—El autocar en el que se dirigía a Santander el equipo de fútbol de la U. D. de Salamanca volcó en el kilómetro 65.

Afortunadamente ninguna de las veintidós personas que viajaban en el vehículo sufrió daños. Alfil.

Siga al segundo las incidencias de la Liga escuchando el programa

Domingo Deportivo Español

En conexión con los campos de fútbol de España. Resultados, crónicas y clasificaciones, con noticias de todos los deportes. Por las voces más populares entre la afición deportiva

EN LAS ANTENAS DE LA

R. E. M.

Por sus emisoras propias, C. A. R. y colaboradoras.

La Voz de Madrid, La Voz de Cataluña (Barcelona), La Voz del Mediterráneo (Tarragona), La Voz de Castellón, La Voz de Levante (Valencia), La Voz de Alicante, La Voz de Extremadura (Cáceres), La Voz de Valladolid, La Voz de Palencia, La Voz de León, La Voz de Vigo, La Voz del Ferrol, La Voz del Principado (Oviedo), La Voz de Cantabria (Santander), La Voz de Guipúzcoa (San Sebastián), La Voz de Alava (Vitoria), La Voz de Navarra (Pamplona), Radio Juventud de La Coruña, Radio Juventud de Zaragoza, Radio Juventud de Vizcaya (Bilbao), Radio Juventud de Cádiz, Radio Juventud de Málaga, Radio Juventud de Canarias (Tenerife), Radio Juventud de Almería, Radio Juventud de Ciudad Real, Radio Popular de Burgos, Radio Juventud de Albacete, Radio Juventud de Murcia, Radio Badajoz, Radio Gredos (Avila), La Voz de Granada, Radio Teruel y Radio Lérida

A las 16,30: Programa para la zona Centro desde «La Voz de Madrid»

A las 17,00: Programa nacional para toda la cadena.

ES UN PROGRAMA DE LA R. E. M.

JUEGOS Y PREDEPORTES ESCOLARES

Han dado comienzo las competiciones correspondientes a Juegos y Predeportes, que organiza la Delegación de Juventudes, entre escolares de Primera Enseñanza.

En la categoría B, que comprende a los alumnos de doce a catorce años, se han iniciado con el Campeonato de Balonvolea, en el que intervienen nueve centros.

Los resultados obtenidos han sido:

San José-San Juan de la Cruz, 2-0; Cervantes-Girón, 2-0; San Fernando-Macías Picavea, 2-0, y Constanza Martín-José Zorrilla, 2-0.

En la categoría A, para alumnos hasta once años, se inició con el de balonmano, cuyos resultados han sido:

San Fernando-Girón, 1-0; San José-Macías Picavea, 3-1; José Zorrilla-Cuatro de Marzo, 1-0, y Ponce de León-San Juan de la Cruz, 1-0.

ESPAÑOLES TODOS: Inculcad a los adultos que lo necesiten y que conozcáis la obligación de alfabetizarse y encaminadlos a centros en que puedan lograrlo.

ASEGURESE DE CUANDO DEBE VOLVER A REVISAR su CARNET de CONDUCIR

DOMINGO DEPORTIVO

FUTBOL

PRIMERA CATEGORIA

Fase de ascenso

San Nicolás-Azor, a las diez, en el campo de la Federación. Arbitro, señor Abad.

Rubia-Ferroviaria, a las doce, en el mismo campo. Arbitro, señor Granados.

TORNEO JUVENIL "COPA PRESIDENTE FEDERACION"

Circular-Rubia, a las nueve y media, en el campo de la Escuela Profesional "Onésimo Redondo". Arbitro, señor Peña.

Ferroviaria-Betis, a las once, en el mismo campo. Arbitro, señor Asucua.

Girón-Victoria, a las doce y media, en el mismo campo. Arbitro, señor Duque.

At. Valladolid-Vivero Javieres, a las once y media, en el campo de San Pedro Regalado. Arbitro, señor Del Caño.

La Salle-Lourdes, a las once y media, en el Estadio La Salle, Arbitro, señor Lozoya.

San Fernando-Leones de Castilla, a las diez, en el Estadio del Frente de Juventudes. Arbitro, señor San José.

BALONCESTO

CAMPEONATO DE SEGUNDA DIVISION

Real Valladolid Castilla G. F., en el campo de las Piscinas, a las doce de la mañana. Arbitros, señores Alvarez y Díez, de Valladolid, y anotadores, señores Mardones y Pérez II.

CAMPEONATO DE PRIMERA CATEGORIA REGIONAL

Fasa E. D.-Castilla G. F., en el campo de Fasa, a las diez y media. Arbitro, señor Pérez, y anotador, señor Herrero.

C. M. Santa Cruz-C. U. Luises, en el campo de los Luises, a las once. Arbitro, señor Bonet, y anotador, señor Arroyo.

Cristo Rey-San Fernando, en el campo de Cristo Rey, a las diez y media. Arbitro, señor Prevost, y anotador, señor Requejo.

CAMPEONATO DE JUVENILES

San José Junior-Maristas B, en el campo de San José, a las diez y media. Arbitro, señor Parra, y anotador, señor López.

Lourdes-Atómico, en el campo de Lourdes, a las once. Arbitro, señor Rufino, y anotador, señor Aller.

Maristas A-Olímpico San José, en el campo de la Inmaculada, a las diez y media. Arbitro, señor Del Caño, y anotador, señor Bermejo.

Martínez Espinosa, del Mallorca, suspendido por veinticuatro partidos

Por agredir a un contrario causándole lesión grave

MADRID, 21.—El Comité Nacional de la Española de Fútbol ha tomado, entre otros, los siguientes acuerdos:

JUGADORES

Primera División

Amonestar y multar a Jose Vicente Traín, del Madrid, por pérdida deliberada de tiempo; Isidro Sánchez García Figueras, de Madrid, y Enrique Collar Monterrubio, de Atlético de Madrid, por juego peligroso, siendo este último reiterante.

Segunda División

Suspender por veinticuatro partidos oficiales a Francisco Javier Martínez Espinosa, del Mallorca, por agresión a un contrario, causándole lesión grave que le impidió continuar jugando y con la circunstancia agravante de ser reincidente.

CLUBS

Imponer sanción económica al Atlético de Madrid por haber sido arrojadas almohadillas al terreno de juego.—Alfil.

Llegó el nuevo paraguayo del Elche

ELCHE, 21.—Ha llegado el jugador uruguayo Rubén Garcette, que hasta ahora jugaba de delantero centro en el Olds Boys, de Perú. Va a ser sometido a prueba por el Elche y le fichará con el compromiso de ampliación a dos temporadas más si se le autoriza a ello.—Alfil.

SGCB2021

el mundo, ahora

Delegación española en Moscú

Objetivo: cambiar petróleo ruso por motores de barcos pesqueros

ROMA, 21. (Crónica recibida por telex, del corresponsal de PYRESA.)—La más viva actualidad vuelve a recaer sobre temas económicos. Ayer, los ministros de los Departamentos técnicos, económicos y financieros se reunieron en el Palacio Chigi, bajo la presidencia de Moro y Nenni, para examinar la repercusión interior de las medidas antiinflacionistas y la repercusión exterior de las ayudas concedidas por Norteamérica.

La inmediata reacción de la "Fiat" ante las medidas gobernamentales, concretada en una reducción de las horas de trabajo y la amenaza de una serie de despidos, ha sido un ejemplo prontamente seguido por otras importantes industrias italianas, entre ellas casi todas las de automóviles y últimamente también la "Olivetti". Por otra parte, algunas casas comerciales han comenzado a anunciar la venta a plazos sin letras de cambio, es decir, una venta a plazos que evita el control de las limitaciones recientemente decretadas por el Gobierno.

En el sector sindical, el Presidente del Gabinete mantiene desde hace días coloquios con los representantes de las tres agrupaciones más importantes para lograr una colaboración de los Sindicatos en el Plan de Estabilización Económica iniciado hace días. A pesar de ello, las huelgas continúan menudeando en Italia. Ayer mismo declararon la huelga los cirujanos de los hospitales y clínicas del Estado. Este sector es uno de los más agitados en Italia en los últimos tiempos. La nueva "huelga blanca" se une a las muchas que ha declarado la categoría profesional de médicos, ayudantes, practicantes y enfermeros. Otras agitaciones laborales se anuncian en otros diversos sectores, como la de los ferroviarios, cuya anunciada deserción de los trenes ha logrado ser suspendida a última hora. La reunión de ministros económicos ha examinado también el posible plan gubernamental de importaciones con objeto de estabilizar los precios y contener la inflación que desde hace algún tiempo amenaza a Italia.

Italia se dispone, pues, a asistir a la reunión de Bruselas del próximo miércoles bajo una lluvia de comentarios desfavorables por los últimos pasos de su política económica, que añade una nueva incomodidad a su posición. Mientras, prosigue la polémica de Prensa en torno a la petición española. "Il Giornale d'Italia" insiste esta vez con mayor virulencia en su resentimiento y confirma las razones extraeconómicas de su negativa. "Il Messaggero" publica ayer una crónica de su corresponsal en Moscú, en la que afirma que una comisión de hombres de negocios españoles ha permanecido en la capital soviética durante algunos días, donde han celebrado conversaciones con representantes de varias organizaciones estatales soviéticas para el comercio español. El periodista añade que, aunque la delegación española tenía carácter privado, el tema de las conversaciones habría girado alrededor de la posibilidad de entablar próximamente relaciones económicas entre los dos países, manteniendo, naturalmente, las insalvables diferencias que les separan en el orden ideológico.

Se afirma que la delegación española ha tratado con los representantes soviéticos la adquisición por parte de España de petróleo ruso a cambio de motores para barcos pesqueros. Tales probables intercambios comerciales no se limitarían sólo a la URSS, sino que también podrían ser ampliados a otros países comunistas. En este momento los astilleros españoles construyen barcos de medio tonelaje para Cuba y barcos con bandera española transportan mercancías a La Habana. Aunque Moscú no ha hecho alusión oficial alguna a este inicio de relaciones, en los ambientes oficiosos moscovitas se afirma la buena marcha de estas relaciones comerciales y se admite incluso, aunque con ciertas reservas, la probabilidad próxima de que tales relaciones se amplíen al ámbito diplomático.

JAIME CAMPMANY

Los posibles votos electorales hacen que Erhard contradiga sus convicciones

Y así, para no perder los de los cientos de miles de los agricultores, boicotea los acuerdos del Mercado Común

BONN. (Crónica del corresponsal de PYRESA, recibida por "telex".)—Para un buen número de observadores, la decisión del canciller Erhard de rechazar el llamado "Plan Mansholt"; es decir, la armonización del precio de los cereales dentro del Mercado Común, responde, sobre todo, a preocupaciones electorales. De hecho, el profesor Erhard no sólo se ha opuesto a una disminución del precio de los cereales alemanes de la cosecha 1964-65, sino que se ha negado también a fijar la fecha en que la República Federal estará dispuesta a sincronizar sus precios a los de los países de la C. E. C. Con ello, el Canciller ha antepuesto los intereses de los agricultores alemanes —unos cientos de miles de votantes— a los del Mercado Común Agrícola. Para los primeros, la aplicación del "Plan Mansholt" habría representado una pérdida de casi mil millones de marcos. Con su decisión, el profesor Erhard ha salvado sus compatriotas agricultores de ese peligro. En cambio, ha aplazado a las calendas griegas un problema cuya solución es absolutamente necesaria para la puesta en marcha de una política europea común. En definitiva, la política electoral se ha impuesto sobre la internacional.

En general, la Prensa alemana del viernes le pone algunos reparos a la medida. Salvo los periódicos disciplinadamente gubernamentales y, por ello, los menos leídos del país. Creo que ninguno de los grandes diarios independientes aprueba la decisión del Gobierno. Según el hamburgués "Die Welt" —con tanta frecuencia citado por los corresponsales—, la Comunidad Económica Europea ha podido ponerse de acuerdo en todo menos en la adopción de un precio común para los cereales. "Esta cuestión —escribe el periódico— puede ser nefasta para Europa. Además, todo hombre perspicaz sabe que es inevitable una reglamentación unitaria de los precios y que un día tendremos que pagar."

En principio, a los comentaristas de los periódicos no les parece clarividente una política basada en aplazamientos sucesivos de problemas que no tienen más que una solución posible. Para el "Frankfuster-Allgemeine", pongo por caso de diario sesudo y ponderado, el aplazamiento decidido por el canciller Erhard a la sincronización del precio de los cereales dentro del Mercado Común es un error. "Aun a riesgo de parecer pesados —dice el diario de Francfort— hemos de repetir que la espera no es una política. En abril próximo, la C. E. E. será precipitada en una nueva crisis por el deseo de ganar tiempo del Gobierno de Bonn. Incluso si los grupos parlamentarios de la mayoría gubernamental se pronuncian a favor de una táctica de aplazamiento, el Canciller federal se verá obligado a tomar una decisión. Hoy por hoy puede todavía poner condiciones en la Mesa de negociación. Más adelante, probablemente no. Entonces, los agricultores tendrán que pagar la factura."

El periódico de tendencia socialista "N-R-Z" pone al Jefe del Gobierno ante esta alternativa: "Erhard debe decidir ahora, sin tener en cuenta enteramente los deseos de la coalición gubernamental, si está a favor de una política de negociaciones libres en Bruselas o si renuncia a llegar a un compromiso con sus aliados de la Comunidad Económica Europea."

De estos juicios parece deducirse que el canciller Erhard sólo ha adoptado la decisión de rechazar el "Plan Mansholt" empujado por los dos partidos de la coalición gubernamental: el cristiano-democrático y el liberal. Cabe pensar, pues, que la medida está en la línea trazada por el Congreso democristiano de Hannover para la campaña de las elecciones generales del año que viene. Para un político dogmático y un europeísta de la talla del profesor Erhard ha tenido que ser difícil y hasta doloroso anteponer una política electoral de partido a sus grandes ideales comunitarios.

ALBERTO CRESPO

CONFLICTOS LABORALES EN INGLATERRA

Dos huelgas en las que a nadie le importa lo que piden ni quién tiene la culpa

El Gobierno anuncia que ha llegado la hora de revisar la legislación sindical

LONDRES. (De nuestro corresponsal.) — Mañana, lunes, el personal de las centrales eléctricas dejará de trabajar horas extraordinarias e impondrá ese sistema que se llama de trabajo al pie de la letra, y que consiste en exigir todos los requisitos previstos, por pequeños que sean, hasta convertir una simple operación de unos minutos en una larga trayectoria técnico-burocrática de duración indefinida.

Hace un año, la Unión de Trabajadores de la Electricidad firmó un acuerdo con la Junta de Electricidad Nacionalizada por el que se fijaban las condiciones de trabajo y salarios por tres años. Pero ahora la Unión pide una revisión de las horas de trabajo, así como más días de vacaciones anuales. Las negociaciones fracasaron, y después de una semana de más discusiones la Unión ha decidido como primer paso las medidas antes señaladas.

El resultado es que la gente está comprando sus velas, mientras los hospitales preparan sus grupos electrógenos, pues desde el lunes nadie sabe lo que va a pasar. Y si en una huelga general ya se sabe que el apagón es completo, en esta clase de huelgas la electricidad va y viene y nunca sabemos qué hacer.

Este conflicto se produce a pocos días de distancia del que tienen planteado los oficiales de Correos, quienes nos van a dejar en parecidas condiciones en lo que a la correspondencia se refiere para dentro de unos días. Unos y otros insisten en que piensan continuar hasta el final, y por final se entiende hasta que consigan todo lo que quieren.

Dos huelgas en las que ya a nadie importa lo que piden y quién tiene la culpa; dos huelgas que van a ser muy mala propaganda laborista para las próximas elecciones generales, pues sabida es la reacción de la gente cuando la domina el mal humor por estar bajo los efectos de la falta de luz, o de cartas, o de lo que sea; efectos electorales que aquí han podido ser comprobados una y otra vez. Pero esta vez es posible que tengan un efecto más importante.

El Gobierno anunció hoy que va llegando la hora de revisar la legislación referente a Sindicatos, aunque lo más exacto sería decir la falta de legislación.

Desde que la fundación de una de aquellas «Trade Unions» era considerada delito y los dirigentes eran desterrados a Australia, se pasó al extremo contrario hace sesenta años, cuando se declaró a las «Trade Unions» irresponsable de todo lo que pasara debido a sus acciones y omisiones. En resumen: que no se les podrá reclamar daños y perjuicios por ellas.

Hace unas semanas se produjo un caso insólito en los Tribunales cuando una de estas Uniones fue condenada en costas, más una indemnización por daños y perjuicios a favor de uno de sus afiliados, que había sido expulsado de la misma. Como en muchos sitios se imponía el sistema de puerta cerrada —que quiere decir que el personal sindicado puede trabajar—, la expulsión equivale a la inmediata pérdida del empleo. Eso es lo que pasó en este caso. Y el Tribunal falló a favor del querellante.

Esto abre una serie de perpectivas nada tranquilizadoras, pues si hasta ahora nadie se había atrevido a ir a los Tribunales en estos casos, de ahora en adelante las Uniones, con este procedimiento legal, quedan amenazadas en un punto muy vital. Este caso ha puesto también de relieve las anomalías en la organización interna de las Uniones, así como la ineficacia del registro de sociedades no comerciales.

La relación de los problemas que las «Trade Unions» tienen planteados tanto en estructura interna como en sus relaciones con la vida nacional, ocuparía muchas páginas; pero de lo que nadie duda es de que la legislación es anticuada e ineficaz, y el crecimiento y organización de las mismas completamente decimonónicos y responden, precisamente, a la mentalidad en que sus dirigentes eran deportados a Australia.

El Gobierno propone que esta revisión se lleve a cabo después de las próximas elecciones y tras consultar a las propias «Trade Unions», a las sociedades patronales, organizaciones económicas y demás, pues intentan que la legislación abarque tanto a las «Trade Unions» como a las asociaciones patronales; pero aun así, los laboristas estaban hoy excitadísimos, pues es principio básico que nadie toque a las «Trade Unions» en nombre de nada, ni siquiera en nombre de la justicia o del interés nacional.

Sin embargo, para la tarde los ánimos se habían apaciguado un tanto ante el problema urgente e inmediato del efecto que quedarnos sin luz y sin cartas en estos días pueda tener sobre sus perspectivas electorales.

J. L. A.

LA PRIMERA VUELTA AL MUNDO POR UNA MUJER Y EN UN MONOMOTOR

BERMUDA.—Geraldine L. Mock es saludada por las autoridades del aeropuerto tras completar su primera etapa alrededor del mundo. Aterrizó en su avión de un solo motor a las ocho y media de la tarde, tras 700 millas de vuelo desde Columbus (Ohio, Norteamérica).—(Foto Cifra.)

La Hispanidad es algo gigantesco

Dice el nuevo embajador francés en Madrid

PARIS. (Del corresponsal de Efe.) — "Ser nombrado Embajador en Madrid es uno de los más grandes honores que se le pueden hacer a un diplomático francés", ha manifestado al corresponsal de la Agencia Efe el nuevo embajador de Francia en España, Robert de Boisseson.

El ilustre diplomático francés es un gran hispanista, que siente por todo lo español un auténtico entusiasmo. "He experimentado una gran satisfacción por este nombramiento, que me brinda —afirma— la oportunidad de ir a España, esa gran nación que está unida a Francia por una tradición secular de cultura común y por las relaciones familiares que comporta la vecindad geográfica. Yo nací en el Languedoc, en el Mediodía francés, que es la tierra de mis padres, y tanto para mí como para mi familia España ha estado siempre considerada como la nación hermana, a la que hemos ido con frecuencia para disfrutar de su gran belleza, de sus tesoros artísticos y, sobre todo, de la caballerosidad de los españoles. Desde mi primera infancia estoy acostumbrado no sólo a conocer a España, sino también a amarla, lo cual es, en realidad, una consecuencia inmediata. Bastan estos sentimientos para justificar mi misión. Estas son mis declaraciones más sinceras, las declaraciones de un caballero."

Al pronunciar la palabra "caballero", dicha en español correctamente, M. de Boisseson aclara sonriente: "Hablo muy poco el español. Más bien hablo andaluz; español con acento andaluz, quiero decir. Estuve en Santiago de Chile como Embajador de Francia, y la tierra chilena me sirvió para amar más aún a España. Allí el castellano se habla con acento andaluz y extremeño, ya que los conquistadores eran en su mayoría de esas tierras españolas. Sin embargo, la gran lección de América es la de mostrar ese aspecto bellísimo y a la vez impresionante de España que es la Hispanidad. La grandeza de España la he conocido, de modo elocuente, a través de Chile. La Hispanidad es algo gigantesco, hermoso, que impresiona y subyuga. Creo que es algo fascinante, de trascendencia, de auténtico valor en todos los órdenes."

M. de Boisseson, antes de marchar a Madrid, tiene que ser recibido por el presidente De Gaulle y por el ministro de Asuntos Exteriores, Couve de Murville, y por esta razón tendrá que esperar hasta primeros de abril. "Hasta el momento —señala— yo no conozco España más que como turista, pero me dispongo a conocerla como diplomático, oportunidad para conocer ese aspecto tan interesante de España que es la Hispanidad y su proyección en las tierras hispanoamericanas."

ENRIQUE LABORDE

ESCUELA GERMANO-ARGENTINA DE OPERARIOS ESPECIALIZADOS

El auxilio alemán a los países en vías de desarrollo tuvo oportunidad de ejecutar en la Argentina un proyecto de asistencia técnica de importancia: a mediados de 1965 comenzará a funcionar en Olavarría una escuela germano-argentina de operarios especializados. Hasta entonces la República Federal de Alemania suministrará toda la instalación de la escuela, o sea, el material didáctico, las máquinas y los instrumentos. Hasta entonces, quince profesores argentinos habrán terminado sus cursos de preparación de año y medio en la Alemania occidental para trabajar en la susodicha escuela en la Argentina. Además de toda la instalación para la escuela y de las becas de estudios para los futuros profesores, la República Federal de Alemania pondrá también a la disposición, por el plazo de cinco a ocho años, el director de los cursos, tres maestros y seis oficiales. Transcurrido el período indicado, la escuela será dirigida enteramente por elementos argentinos. En la Alemania occidental prevalece la opinión que el proyecto de Olavarría será coronado de pleno éxito.

TEST AUTOMATICO DE ALCOHOL

En el Instituto de Medicina Forense de la Universidad de Friburgo, en la República Federal de Alemania, se realizaron hace poco experimentos coronados de éxito con un aparato automático para el test del tenor de alcohol en la sangre. El nuevo procedimiento, basado en la reacción de enzimas, permite analizar treinta y seis pruebas de sangre en sólo ochenta minutos. Consiguióse por primera vez registrar en continuidad la curva de alcohol en la sangre de un hombre. Los investigadores alemanes esperan que este método permita proporcionar nuevos conocimientos sobre los procesos de asimilación del alcohol, de su distribución y de su reducción en el organismo humano.

SERVIDORA DOMESTICA:

El Montepío Nacional de Servicio Doméstico facilita becas para seguir Curso de Orientación Profesional Doméstica. Solicita una. Informes: Sección Femenina, calle Santiago, 26. Teléfono 23862.

COMENTARIO INTERNACIONAL

Grave peligro en Laos y amenazas en el Brasil

Por CARLOS RIVAS

En el examen de la política y el acontecer internacional no se puede, desgraciadamente, ser optimista, ni aun, forzando el estilo, en este primer día de la primavera. Lo lamentamos mucho, pero no queriendo atrincherarse en cualquier fácil interpretación izquierdista, el panorama internacional de las cinco partes de nuestro mundo es calamitoso, amenazador, anárquico y, sobre todo, como una gigantesca fuerza de la naturaleza, absolutamente incontrolado por la voluntad humana. Marchamos a la deriva, sin rumbo, sin tomar las medidas necesarias ante la crujía universal, y por ello son los enemigos los que utilizan todas las posibilidades de la coyuntura.

Ellos examinan objetivamente las situaciones, ven las posibilidades revolucionarias, las utilizan y después las dan un barniz doctrinal, mientras que, muy al contrario, nuestros dirigentes políticos, partiendo de artificiales a priori filosóficos y doctrinales, quieren que los hechos, los tremendos hechos del acontecer diario, se sometan a las cuadrículas de sus ideologías y doctrinas.

Frente a las floituras literarias y doctrinales, sueños acobardados y románticos, ellos mueven las multitudes, movilizan los odios, el resentimiento, el hambre. Mientras nosotros divagamos sobre la igualdad o la desigualdad racial, ellos lanzan al asalto sus encrespadas masas de negros o de amarillos, armándolos de odios y desesperación.

Ahora los rojos reanudan la ofensiva militar en Laos. Batallones del Pathet Lao (izquierdistas) y del Vietminh (comunistas) atacan las posiciones derechistas en Ban Nong, en el Laos central. Lo cual, claro está, anula las posibilidades, que ya eran muy pocas, de las propuestas conversaciones entre las tres facciones en pugna, que debían tener por escenario la ensangrentada llanura de Jarros. Y en tanto esto ocurre, lo que es una repetición de todo lo que ha pasado a lo largo de varios años de combates y pataleos, el secretario de Defensa de los Estados Unidos, Robert S. Mac Namara, hará examinar las armas que ha traído desde Saigón, armas que parecen ser de origen chino y checo, y que servirán para probar la ayuda exterior para el Vietcong y sus guerrilleros. Como si ahora hicieran falta pruebas formales de una ayuda que es conocida por todos y que además responde, con perfecta lógica, a la estrategia comunista en ese extremo asiático. Pero mientras los rojos combaten y avanzan, ese examen de armas debe producir un informe, un largo debate y al final una condenación. Por el momento, nada más, puesto que las elecciones están en puertas y nadie quiere enemistarse con las madres, las esposas y las novias de los soldados que puedan ir a combatir. Con lo cual «lo de Laos» seguirá su ruta irremediable hacia la catástrofe y la penetración roja encontrará nuevas tierras y nuevos hombres sobre los que operar.

* * *
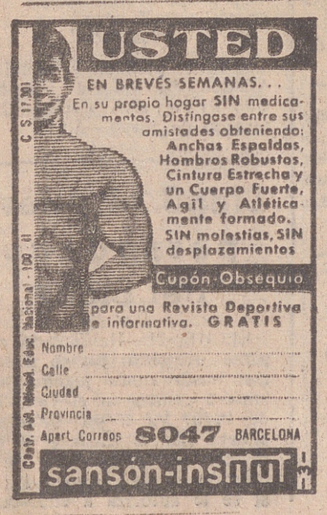
Al otro extremo del mundo, en el Brasil inmenso, la situación empeora de día en día. Contra la política extremista del presidente Joao Goulart se alzan los patriotas, que ven llegar el peligro y no quieren rendirse. San Pablo, la gran ciudad, rica y dinámica, ve desfilar las manifestaciones que gritan «¡Abajo el comunismo!», mientras en la espesura del «Mato Grosso» las guerrillas rojas se preparan y en Brasilia la demagogia abre puertas al caos e intenta cerrarlas a destiempo con frases y sin hechos.