HOY ABRE SUS PUERTAS LA MAGNA ASAMBLEA ECUMENICA

Deliberarán 2.800 dignatarios eclesiásticos

DIEZ COMISIONES TRATARAN SETENTA IMPORTANTES TEMAS PARA LA VIDA MATERIAL Y ESPIRITUAL DE LOS PUEBLOS

Una subcomisión especial estudiará las relaciones con los orientales no católicos

Ciudad del Vaticano, 10.—He aquí los setenta temas que dentro de las diez Comisiones y dos Secretariados del Concilio Ecuménico Vaticano II serán tratados en la magna Asamblea Ecuménica que mañana, día 11, abrirá sus puertas:

COMISIONES

PRIMERA.—Teología. 1: Fuentes de revelación (escritura y traducción). 2: El orden moral. 3: El depósito de la fe. 4: La fami-

(Pasa a la página quinta)

DIARIO NACIONAL-SINDICALISTA

Libertad

FUNDADO POR ONESIMO REDONDO EN 1931

Depósito legal: VA - N.º 3 1958

VALLADOLID, jueves 11 de octubre de 1962 — Epoca V — Año XXXI — Número 7.483 — Precio: 1,50 pesetas

MAÑANA, DIA DE LA HISPANIDAD

Hace justamente 530 años que un cañonazo de la «Pinta» anunciaba la, para aquellos hombres mágica, palabra de «tierra». Con ello España ponía su mano sobre países desconocidos, las famosas indias. Colón, con su aventura de siglos, entregaba cultura y conocimientos a los nativos, ahora convertidos en ciudadanos de veinticuatro naciones que forman una sola patria, tienen un solo destino en lo universal y viven una sola cultura. Esa patria que se llama Hispanidad. No se puede hablar de naciones. La cultura hispánica no sólo es herencia y patrimonio; también lo es tarea y aventura. De ahí que encontremos en nuestras universidades muchos jóvenes hispanoamericanos unidos en los estudios, en las tareas cotidianas con los jóvenes españoles. Esa unidad se ha mantenido durante cinco siglos y cada vez que llega esta fecha tiene aire de sosegada y tranquila rememoración.

Monseñor Vallaine canalizará la difusión de noticias

Ciudad del Vaticano, 10.—Monseñor Fausto Vallaine, director del Servicio Especial de Prensa del Concilio, por su delicado cargo, está destinado a ser una de las figuras de más relieve dentro de esta magna Asamblea Ecuménica.

Tendrá a su cargo la canalización de toda la información procedente de las deliberaciones de los 2.800 dignatarios eclesiásticos en el Concilio para distribuirla luego a través del mundo y bajo sus órganos en el Concilio. A sus órdenes trabajará un equipo de intérpretes, uno por cada una de las lenguas oficiales del Concilio: inglés, francés, alemán, español, portugués, polaco e italiano, pero, al mismo tiempo que un canal, monseñor Vallaine puede ser una barrera informativa cuando ciertos detalles de debates o deliberaciones se consideren por el Vaticano no aptos para la publicidad. Entonces, al director del Gabinete de Prensa, como a los padres conciliares, obliga un juramento al secreto. Le compete también la tarea de organizar la oficina para los 600 periodistas y enviados especiales que se hallan en Roma para informar en torno al Concilio.—Efe.

KENNEDY, REMISO A NUEVA ENTREVISTA CON KRUSCHEV

Después de sentirse humillado en Viena

No obstante, parece inevitable un nuevo encuentro entre los dos dirigentes, el próximo mes, en Nueva York

Wáshington, 10.—El presidente Kennedy, que se sintió humillado en la entrevista de Viena, se muestra todavía remiso a conceder una revancha al jefe del Gobierno soviético, Nikita Kruschev, según se dice en fuentes allegadas a la Casa Blanca.

No obstante, parece inevitable un nuevo encuentro entre los dos dirigentes en el caso de que Kruschev se traslade el próximo mes a Nueva York para asistir a la Asamblea General de las Naciones Unidas.

El hermano del Presidente norteamericano, el ministro de Justicia, Robert F. Kennedy, declaró anoche en una reunión de la Legión Americana, que es muy posible que nos enfrentemos con una gran crisis en Berlín en el curso de las próximas semanas.—Efe.

HOY 12 páginas

EL PRESIDENTE KENNEDY DISCUTE LA POLITICA EXTERIOR CON COUVE DE MURVILLE

Wáshington, 10. — El presidente Kennedy ha dedicado más de una hora a la discusión de los problemas de política exterior con Maurice Couve de

(Pasa a la página quinta)

Emotivo y cordial homenaje de Palencia a Fragoso del Toro

Ayer, Palencia rindió un emocionado homenaje de afecto y despedida al camarada Fragoso del Toro. Le fueron entregadas las medallas de oro de la capital y de la provincia.

(AMPLIA INFORMACION EN PAGINAS INTERIORES.)

SI DE GAULLE NO OBTIENE EL "SI" LA V REPUBLICA DESAPARECERA

Francia es uno de los países más avanzados técnicamente de Europa, pero su política es desastrosa

Londres, 10.—El «Daily Telegraph», aludiendo al referéndum de Francia dice que «la batalla, de hecho, quedará decidida con el referéndum y no con las elecciones generales. Francia es uno de los países más avanzados, técnicamente, de Europa y del mundo, por no decir la nación más avanzada. Ha doblado en producción en diez años, pero en cuanto a política se refiere, su estado es desastroso. Si el presidente De Gaulle no obtiene el «sí» esperado, la V República seguirá la misma suerte que sus predecesoras».—Efe.

LAS ELECCIONES SE FIJAN DEFINITIVAMENTE PARA EL 18 Y EL 25 DE NOVIEMBRE

Paris, 10.—El Gobierno del presidente Charles de Gaulle ha determinado hoy que las elecciones generales parlamentarias se celebren los días 18 y 25 de noviembre.

La primera sesión de las elecciones se producirá exactamente después de tres semanas del referéndum nacional del 28 de octubre, en el cual la nación deberá pronunciarse sobre el controvertido Plan de De Gaulle, de que su sucesor sea elegido directamente por el pueblo, introduciendo una modificación en este sentido en la Constitución.—Efe.

MISION INDUSTRIAL Y ECONOMICA FRANCESA AL CANADA

Montreal, 10.—Una misión industrial y económica francesa llegó ayer por vía aérea a esta ciudad con objeto de celebrar conversaciones exploratorias con funcionarios canadienses en torno a un amplio campo de cuestiones comerciales.

El grupo que preside el ministro francés de Hacienda, Wilfred Baumgartner, se entrevistará con el primer ministro canadiense, John Diefenbaker; con el ministro de Justicia, Donald Fleming (antiguo ministro de Hacienda), y con el Gobernador del Banco de Canadá, Louis Rasminsky, en Ottawa.—Efe.

CONFERENCIAS DE PRENSA DE LA OPOSICION

Paris, 10.—El presidente Charles de Gaulle se entrevistará hoy con los miembros de su Gabinete para fijar fechas para las elecciones generales que, según algunos observadores, podrían celebrarse sin su presencia en el poder.

Simultáneamente, portavoces de cuatro partidos de la oposición han fijado conferencias de prensa para exponer los motivos de su "alianza" anti-De Gaulle.

Las elecciones han sido fijadas, en principio, para los días 18 y 25 de noviembre. En la reunión de hoy el Gabinete anunciará las fechas definitivas con carácter oficial.—Efe.

UN PESQUERO INGLES COGE EN SUS REDES A UN SUBMARINO DANES

Plymouth (Inglaterra), 10.—El buque pesquero británico «Fleet Lady» ha cogido en sus redes a un submarino danés mientras realizaba su pesca normal.

El submarino, que tomaba parte en unos ejercicios de la OTAN, salió a la superficie poco después del incidente.—Efe.

FRONDIZI SE NIEGA A DIMITIR

Respuesta a la sugerencia del Secretario de Comercio

Buenos Aires, 10.—El expresidente argentino, Frondizi, se ha negado categóricamente a dimitir y renunciar a sus derechos a la primera magistratura del Estado.

Según fuentes allegadas a la Directiva del partido radical intransigente, el doctor Frondizi formuló tal negativa en respuesta a la sugerencia que le hizo recientemente el secretario de Comercio, Zaefferrer Toro.—Efe.

CINCO ENMASCARADOS PRETENDIAN ENVIAR UN MENSAJE A PERON

Mendoza (Argentina), 10. — Cinco hombres enmascarados se abrieron paso entre el personal de la emisora «Radio Cuyo», amenazándole con una pistola, con la intención de transmitir un mensaje de felicitación al expresidente Perón en su cumpleaños. Su intento no lograron realizarlo.—Efe.

EL CONCILIO Y LOS USOS DEMOCRATICOS

Por EDUARDO SANCHEZ (Magistral de la S. I. M.)

SE inician esta mañana, con una pompa litúrgica impresionante, las tareas del que podemos llamar «Parlamento de la Iglesia». ¿Obedece la Asamblea de Roma a los mismos criterios que gobiernan la constitución y las funciones de los Parlamentos políticos? Es muy interesante que respondamos a esta cuestión, pues ello pondrá de manifiesto la naturaleza íntima del Concilio Vaticano II.

Nuestra respuesta es negativa, y la queremos razonar fijándonos en dos puntos: el del carácter de la representación de los obispos y el de la índole del acuerdo que se busca entre las diversas confesiones cristianas.

Se han reunido en la Basílica de San Pedro los obispos de todo el orbe, lo que quiere decir que está allí representada toda la Iglesia. También en un Parlamento está teóricamente representada toda la nación. Pero, ¿significa lo mismo esa fórmula en uno y otro caso?

Cuando se aplica a los diputados se quiere decir que cada uno lleva allá las ideas y deseos de sus electores, los cuales les han dado mandato explícito de hacer valer sus ideas y sacar adelante sus deseos. Los diputados representan a la nación porque de ella reciben los poderes con que actúan.

No es así como los obispos representan a sus diócesis en el Concilio Ecuménico. Darán, sí, testimonio de la fe que profesan sus diocesanos, y serán portavoces de las necesidades que experimentan y de los peligros que corren; pero no harán nada de eso secundando el mandato de sus fieles, porque no son mandatarios de éstos, sino Pastores; no son delegados suyos, sino Padres.

¿Cuál es, en definitiva, la diferencia entre el Concilio Vaticano II y cualquiera otra de esas Asambleas con las que lo estamos comparando?

En estas últimas es la masa de los ciudadanos la que ejercita la autoridad dando leyes y discutiendo programas políticos; y lo hace mediante los diputados, que son meros delegados del pueblo. Claro que toda autoridad viene de Dios, pero la autoridad estatal se canaliza a través del pueblo.

No sucede así en la Iglesia. Todo poder eclesiástico viene de Cristo, que lo confiere, no a los fieles para que éstos lo transmitan a sus mandatarios, sino que lo da El mismo y por Sí solo al Papa, y por medio del Papa, a todos los demás

(Pasa a la página quinta)

FIDEL CASTRO INFORMA AL PUEBLO:

MILITARES RUSOS SE ENCUENTRAN ESTACIONADOS EN EL PAIS

"Para defendernos contra los EE. UU. hemos recibido armas"

Miami, 10.—El jefe del Gobierno cubano, Fidel Castro, ha comunicado anoche por primera vez al pueblo cubano que «técnicos» militares rusos se encuentran estacionados en el país.

En un discurso difundido por radio La Habana, Castro reiteró su ya habitual acusación contra los Estados Unidos de que este país se está preparando para invadir Cuba. «Es para la defensa —dijo Castro— para lo que hemos recibido estas armas y estos técnicos».

Rechazó después los informes de que está importando armas soviéticas y miles de «técnicos» rusos para defender su régimen revolucionario contra el pueblo cubano.—Efe.

TOMA DE POSESION

MADRID.—El ministro de Información y Turismo, señor Fraga Iribarne, ha dado posesión de su cargo al nuevo subsecretario de Turismo, don Antonio García Rodríguez Acosta, al que vemos durante su discurso.—(Foto CIFRA.)

Salió para Bata el Ministro Subsecretario de la Presidencia

Madrid, 10. — Por vía aérea ha salido del aeropuerto de Barajas, con destino a Bata, el ministro subsecretario de la Presidencia, don Luis Carrero Blanco. Le acompañan el director general de Plazas y Provincias Africanas, general Díaz de Villegas; subgobernador del Banco de España, don Enrique Salgado; director para Asuntos de Africa del Ministerio de Asuntos Exteriores, don Eduardo Ibáñez; subdirector general de Prensa, don José Molina Plata, y otras personalidades.—Cifra.

"MAS SANO QUE UN OSO"

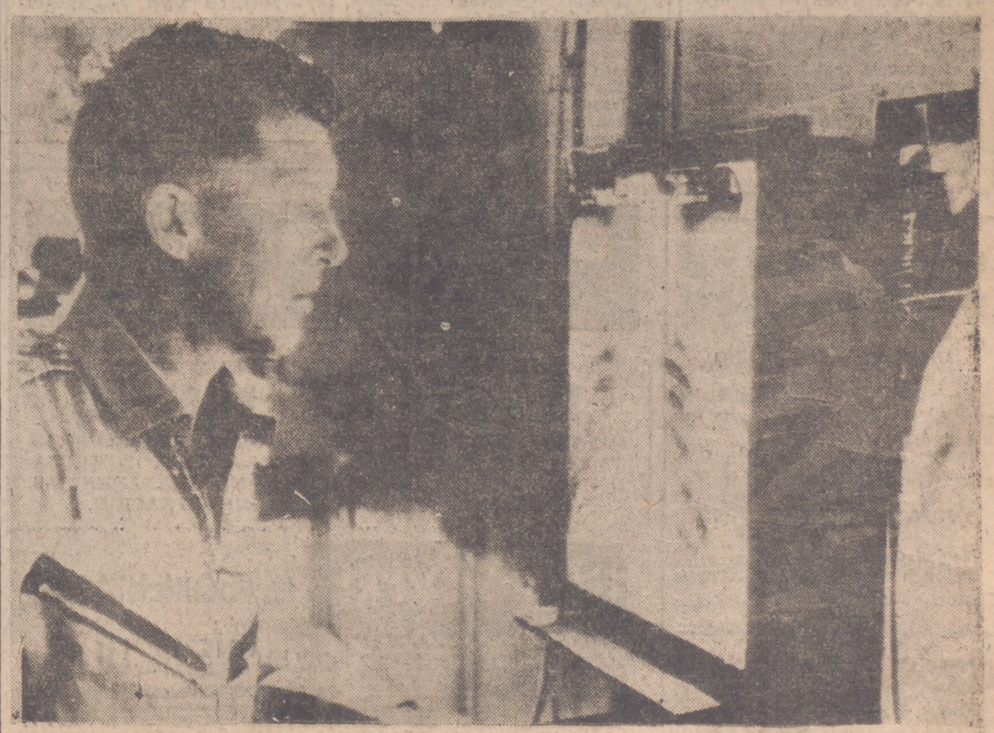

ISLA MIDWAY.—Tal ha sido el dictamen de los médicos que examinaron al astronauta Schirra tras su vuelo espacial de seis órbitas. Aquí «Wally» contempla una radiografía de su propio tórax.—(Foto Cifra.)

SGCB2021

LO QUE PASÓ AYER

TAREAS DE EXTENSION CULTURAL

En los Colegios Mayores se están planeando los programas culturales de las respectivas academias y centros formativos que son privativos de cada uno de ellos, con vistas al comienzo de las tareas y cursillos que han de ir desarrollándose a lo largo de los meses del curso recientemente inaugurado.

Los que hicieron sus carreras en la Escuela Normal del Magisterio masculino, se constituyeron en asociación de antiguos alumnos hace algún tiempo. Van a celebrar una asamblea en el centro "San Pedro Regalado".

Ahora, con esa ocasión, han anunciado el deseo de extender la asociación a la sección de alumnas, y para ello, secundando el pensamiento de éstas, las han invitado a participar en la reunión de antiguos; pero simultáneamente invitan y acogen también con esa ocasión a todos los demás maestros ejercientes dentro o fuera de la ciudad, pero en el ámbito de la provincia, aunque no hayan cursado sus estudios de carrera en las Escuelas vallisoletanas.

Dos fechas altamente significativas están en la mente de todos desde hace unos días, por la inminencia de su llegada: la del comienzo de la gran manifestación ecuménica, en Roma, que interesa a todos los católicos y por la que se interesan los demás cristianos y hasta pueblos no ocnfesionales del cristianismo, y la de la Hispanidad, de la Raza, que se incluyen en la más espiritualizada de la Patrona, Nuestra Señora del Pilar, que coincide litúrgicamente con el día en que España alumbró a la Tierra un nuevo mundo.

En el barrio Girón, la Sección Femenina está dando un curso de su Cátedra Ambulante, que comprende enseñanzas de hogar, economía doméstica, corte y confección y otras materias, a cuyas clases concurren madres de familia y jóvenes solteras. Este curso tendrá una prolongada duración.

Todas estas manifestaciones a que aquí se alude, son demostración de la intensa vida cultural que se desarrolla en Valladolid.

ASTERISCO

SUCESOS LOCALES

HOMBRE ARROLLADO POR EL TREN

Mariano Cardenal Frutos, de setenta y cinco años de edad, con domicilio en Sardón de Duero (Valladolid), fue asistido en la Residencia "18 de Julio" de herida contusa en cráneo y cara y probable fractura de costilla de hemitórax derecho con contusión lumbo-iliaca y hematoma. Pronóstico grave. Dichas heridas se las produjo, a las nueve horas de ayer, al ser arrollado por el tren correo Valladolid-Zaragoza a su paso por la localidad anteriormente citada. El accidentado, al parecer, es sordo y ve muy poco. A pesar de avisarle el guardabarrera que no pasase la vía no le debió oír y fue alcanzado por el tren.

ACCIDENTE DE TRAFICO

En la Casa de Socorro fue asistida Consuelo Vega Paredes, de cinco años de edad, con domicilio en Santovenia, de erosiones en pierna derecha, leves. Dichas heridas se las produjo al soltarse de la mano de su madre y bajar a la calzada, en donde fue atropellada por una motocicleta conducida por Enrique Caballero Gómez, quien no pudo hacer nada por evitar el accidente. El hecho ocurrió en la Plaza del Corrillo.

AGREDIDA

María del Pilar Crespo Velasco, de treinta y un años de edad, con domicilio en la calle del Padre Manjón, número 46, fue asistida en la Casa de Socorro de contusión con ligero hematoma en antebrazo izquierdo, de carácter leve. Dicha lesión se la produjo al ser agredida por una vecina llamada Felisa.

OTRO HERIDO

Pedro Ceballos Pérez, de veintitrés años de edad, con domicilio en la Plaza Rafael Cano, número 7, fue asistido en la Casa de Socorro de herida contusa en región frontal, leve. Se ignoran las causas que motivaron dicha lesión.

De interés para los estudiantes

SERVICIO DE COMEDOR DEL S.E.U.

Se avisa a todos los miembros del Sindicato Español Universitario, que se ha reanudado el funcionamiento del servicio de comedor en los locales de la Casa del Estudiante, Avenida del General Franco, 4.

Cualquier tipo de información relacionado con este servicio será facilitada en las oficinas de la Jefatura del S.E.U., Gamazo, 7, de seis a nueve de la tarde, y en la Conserjería de la propia Casa del Estudiante.

DOCTORES Y LICENCIADOS EN FILOSOFIA Y LETRAS Y EN CIENCIAS

Recordamos a los colegiados, e igualmente a los graduados por Facultad eclesiástica y profesores auxiliares, la obligación de presentar en el Colegio Oficial la declaración jurada de ejercicio profesional, acompañada de los correspondientes contratos de trabajo, durante todo el mes de octubre. A este efecto se encuentran a su disposición los impresos necesarios en las oficinas del Colegio Oficial, Santiago, 26, primero, de cuatro a siete de la tarde.

ESCUELA DE PERITOS INDUSTRIALES

Exámenes de Reválida

Se pone en conocimiento por el presente, que los señores alumnos que hubieran realizado el ejercicio técnico-económico y tengan aprobadas todas las asignaturas del último año de la carrera, sea en los exámenes de junio o en los de septiembre, podrán dirigir sus instancias al Director del Centro y efectuar la matrícula correspondiente a los exámenes de Reválida hasta el día 15 del presente mes. Los ejercicios correspondientes se efectuarán en la segunda quincena del mes actual.

MOVIMIENTO DEMOGRAFICO

JUZGADO NUMERO UNO

Nacimientos. — José Luis Rodríguez Soto y María del Carmen Rubio Rodríguez.

Defunciones.—Angel Pocero González y Lucía Valentín Tornero.

JUZGADO NUMERO DOS

Nacimientos. — Ninguno.

Defunciones. — Antonia Cortés Pastor y Jesús García Vázquez.

CUPON DE LOS CIEGOS

NUMERO premiado ayer 662

PROGRAMA DE TV.

PROGRAMA DE SOBREMESA

02,00.—Carta de ajuste".
02,15.—Presentación.
02,17.—"Noticiario femenino".
02,30.—"Panorama".
02,45.—"Plaza de España".
03,00.—Telediario.
03,25.—Cotizaciones de Bolsa.
03,30.—"Día a día".
03,45.—Telefilm seriado.
04,15.—Final del programa de sobremesa.

PROGRAMA INFANTIL

05,15.—Carta de ajuste.
05,30.—"Silla de pista".
06,30.—Fin del programa infantil.

PROGRAMA DE NOCHE

07,45.—Carta de ajuste.
08,00.—Telefilm seriado.
08,30.—"Cuarto de estar".
08,55.—"La marcha del tiempo".
09,00.—"Mr. Ed".
09,25.—El tiempo
09,30.—Telediario.
09,45.—"La familia por dentro".
10,00.—Canciones en su recuerdo.
10,30.—"Perry Mason".
11,30.—Telediario.
11,45.—Versos a medianoche. Momento musical. Recuerda.
12,00.—Cierre.

Teléfonos de las paradas de taxis

Plaza de Santa Cruz ...	28274
Fuente Dorada	28200
Plaza Mayor	28280
Angustias (Calderón) ...	28205
María de Molina	32064
Claudio Moyano	28282
Banco de España	28222
Paseo de Zorrilla	28272
Plaza Cruz Verde	28270
Puente Mayor	27600
Plaza de San Pablo	28223
Plaza de Tenerías (4-4) ..	28264

SEGUNDO DIA DE ENCUESTA SOBRE TRAFICO EN LOS ACCESOS A LA CIUDAD

Las carreteras de Salamanca y Palencia registraron el mayor índice de entradas y salidas

Algunos conductores se asustan, pero colaboran amablemente al conocer el objeto de las encuestas

Hace dos días que ha comenzado la encuesta sobre el tráfico en las carreteras de acceso a nuestra ciudad, encuesta realizada por el Ministerio de Obras Públicas por medio de la Dirección General de Carreteras, iniciando así una labor que para nuestra ciudad es muy necesaria dado el aumento de densidad de tráfico rodado que durante todos los días del año, y sobre todo en determinadas fechas, cruza por los límites y centro de la ciudad.

¿Qué traerá consigo todo ésto? Muy sencillo: el Ministerio de Obras Públicas quiere conocer mejor las necesidades reales de tráfico con el fin de adaptar en lo posible a ellas la red de carreteras.

No es Valladolid la primera ciudad en la que se realizan encuestas de este tipo. Alrededor de quince ciudades ya han sido sometidas a estos previos exámenes y así se seguirá haciendo en todos los núcleos de población no inferiores a los cincuenta mil habitantes.

DOS DIAS DE ENCUESTA

El primer día de encuesta pudimos observar dicho trabajo en tres de las múltiples vías de entrada a la ciudad. Se trataba de las carreteras de Soria, Segovia y Madrid. De las tres la que más tráfico registró fue la de Madrid, con dos mil doscientos vehículos de entrada y salida.

Ayer, segundo día de encuesta, los controles se hallaban situados en la carretera de Salamanca, la 601 por la desviación a Fuensaldaña y en la de Palencia.

A las doce de la mañana, en el control de la carretera de Salamanca, la mayor intensidad de tráfico se había registrado entre las nueve y diez de la mañana, con sesenta y nueve vehículos de entrada y otros tantos de salida. El total de vehículos que han pasado ante el control en esos momentos era de 531.

Un momento en el que uno de los funcionarios de la Dirección General de Carreteras, con la colaboración de la Policía de Tráfico, formula el cuestionario a uno de los conductores de los vehículos que hacen su entrada en la ciudad.

A los camiones, aparte de un cuestionario parecido, también se investiga acerca de la carga que transportan y si van completos o no.

EL "TAKOMETRO"

Cuando nos dirigíamos hacia el control las ruedas del coche pasaron sobre un cable extendido de lado a lado de la carretera; en ese mismo instante un mecanismo eléctrico marcaba el paso de un nuevo vehículo; con ésto la densidad de tráfico es llevada bajo un control seguro. Por la noche los "takómetros" siguen funcionando, pero el cuestionario está suprimido.

ALGUNOS SUSTOS Y AMABLE COLABORACION

Ya se había avisado con antelación a todos los automovilistas de que se iban a llevar a efecto estos cuestionarios en todas las carreteras de acceso a la ciudad; pero, sin embargo, muchos viajeros de fuera, y de ellos bastantes extranjeros, se han visto sorprendidos al encontrarse en el centro de la carretera a un policía de Tráfico echándoles el alto; pero del susto no ha pasado, y amablemente, después de conocer los motivos de las detenciones, han accedido a contestar a cuantas preguntas se llevaban a efecto. No ha habido ninguno que se negase a contestar en los quinientos vehículos que han cruzado el control durante la mañana de ayer en la carretera de Palencia.

Y de regreso para la ciudad nos vemos forzados a pasar ante el control y también somos interrogados:

—¿Plazas ocupadas?
—Tres.
—¿De paso?
—Fijo.
—¿Objeto de viaje?
—Trabajo.
—¿De dónde viene?
—De la ciudad.
—Muchas gracias y buen viaje.

R. RUIZ

Nuestro colaborador tomando nota de las explicaciones del jefe de Control, en la carretera de Salamanca.

INFORMACION

El vehículo que hace su entrada en la ciudad es mandado parar por los funcionarios de la Dirección General de Carreteras y la Policía de Tráfico, y tras explicarles cuál es el motivo de su detención y de entregarles una cartulina con el porqué y objeto del cuestionario, cartulina magníficamente editada en tres idiomas y por la cara un plano de la provincia de Valladolid, de carreteras, claro está, se va tomando nota del tipo de coche, plazas que van ocupadas, si va de paso o fijará residencia eventual o fija en la ciudad, objeto del viaje y de dónde viene.

La Mutualidad de Trabajadores Autónomos, garantiza una seguridad a los pequeños empresarios.

Infórmate en tu Sindicato.

DESENFRIOL?
... ¡Vd. lo sabrá!

TUBERIA DE HIERRO

IMPORTANTE FABRICA DESEA NOMBRAR EXCLUSIVISTA PARA LA PROVINCIA DE VALLADOLID. INTERESADOS DIRIJANSE POR ESCRITO, DANDO REFERENCIAS, A SE APARICI, EN ESTA ADMINISTRACION.

LLEVE SIEMPRE LA DOCUMENTACIÓN de su VEHICULO

VIDA SINDICAL

Próxima asamblea del Grupo Remolachero

Se convoca a todos los jefes locales, comarcales y cultivadores de remolacha a la Asamblea General ordinaria que tendrá lugar en el salón de actos de la Delegación Provincial de Sindicatos, el próximo día 29, a las once de la mañana, con arreglo al siguiente orden del día:

1.—Lectura y aprobación, si procede, del acta de la Asamblea anterior.
2.—Aprobación del presupuesto para el año 1963.
3.—Examen del momento actual remolachero.
4.—Normas para la entrega de remolacha en la campaña actual.
5.—Ruegos y preguntas.

SECCION COOPERATIVA

Seguidamente tendrá lugar la Asamblea General ordinaria de la Cooperativa de Cultivadores de Remolacha de Castilla la Vieja, con arreglo al siguiente orden del día:

1.—Lectura y aprobación del acta de la última Asamblea.
2.—Informe general de actividades.
3.—Ruegos y preguntas.

SINDICATO DE LA CONSTRUCCION

Se ha reunido la Junta de Sección Social del Sindicato Provincial de la Construcción, Vidrio y Cerámica, que preside el camarada Hermosa Martín, a la que asistió el presidente del Sindicato, camarada Chico Bartolomé.

El Presidente informó sobre diversas gestiones realizadas, haciendo un cambio de impresiones sobre las mismas, acordándose lo pertinente.

Se aprobó el acta de la reunión anterior, y se conocieron varias disposiciones laborales, sobre las que opinaron los reunidos, aclarándose algunos conceptos. Informaron los vocales de la Mutualidad y en el turno de ruegos y preguntas intervinieron los señores Carlón, Jiménez y Cubillo.

SUBGRUPO DE COMERCIO

Igualmente se han reunido los componentes del Subgrupo de Comercio de Vidrio y Cerámica del Sindicato de la Construcción, presididos por el camarada Angel de la Iglesia.

Se estudió la Orden del Ministerio de Hacienda sobre aprobación del Convenio Nacional para el pago del Impuesto de Lujo en 1961. Después de un amplio cambio de impresiones se acordó facultar a la Comisión Ejecutiva para que haga el acuerdo con la Ponencia de Hacienda, en los términos tratados en la reunión.

Ruta del Vino Clarete

Se celebrará mañana

La Junta Provincial de Información, Turismo y Educación Popular, organiza con la colaboración técnica de Viajes Cantabria, Plaza del Poniente, número 1, la excursión aplazada, denominada «Ruta del Vino Clarete», en el transcurso de la cual se visitarán las localidades de Fuensaldaña, Mucientes y Cigales, girando visita a las bodegas de Valentín del Peral, Herrera y Cooperativa, respectivamente.

La excursión se efectuará mañana, día 12, festividad de Nuestra señora del Pilar, saliendo a las diez de la mañana, desde la Plaza de Zorrilla, frente a la Oficina del Turismo, regresando a las dos de la tarde.

El precio del billete es de cincuenta pesetas.

Ruta del Vino Blanco

La Junta Provincial de Información, Turismo y Educación Popular organiza para el próximo domingo, día 14, en colaboración con Viajes Internacional Expreso, María Molina, número 13, la «Ruta del Vino Blanco», recorriéndose las localidades de Serrada, La Seca y Rueda, visitándose las bodegas de Hijos de Alberto Gutiérrez, S. L., Cooperativa Agrícola Castellana y Mariano Ruiz, respectivamente.

La salida se efectuará a las diez de la mañana, desde la Plaza de Zorrilla, frente a la Oficina del Turismo, regresándose a las dos de la tarde.

El precio del billete es de cincuenta pesetas.

HOY HACEN GUARDIA

FARMACIAS

Sr. Torrego, Teresa Gil, 22.
Sr. Esteban, Angustias, 26.
Sr. Avedillo, Salamanca, 41.
Sr. Amigo, Paseo de San Vicente, 16.
Sr. De la Fuente, San Ignacio, 9.
Sra. Rivera, Plaza del Dr. Marañón, 1 (Grupo José Solís).

VIDA RELIGIOSA

JUEVES, 11

La Maternidad de la Santísima Virgen María

Misa propia, color blanco. Credo y Prefacio de la Virgen.

PARROQUIA DE SANTIAGO

Día octavo del solemne novenario a la Virgen del Pilar.

Por la tarde, a las 7,30, exposición, estación, rosario, misa armonizada y reserva, finalizando con el canto de la salve popular.

Predica don César Rivera de la Fuente, coadjutor de Santiago.

Esta tarde, después de la reserva, salve solemne e imposición de medallas a cuantas personas deseen pertenecer a la Hermandad.

Mañana, a las diez, misa solemne, que será retransmitida por Radio Valladolid.

El día 13, a las nueve de la mañana, funeral por los hermanos difuntos.

IGLESIA DE JESUS NAZARENO

Día octavo del solemne novenario a la Santísima Virgen del Pilar. Será aplicado por las intenciones de Su Santidad y frutos del Concilio.

IGLESIA DE NUESTRA SEÑORA DEL PILAR (Vadillos)

Día octavo del novenario organizado por la Cofradía de Nuestra Señora del Pilar.

Por la mañana, a las ocho, misa de comunión. Por la tarde, a las ocho, exposición de S. D. M., estación, rosario, novena y sermón, que predicará el R. P. Jesús Tomé, C. M. F. de esta Residencia. A continuación, reserva y salve.

Mañana, fiesta de Nuestra Señora del Pilar, a las 7,30, Rosario de la Aurora; a las ocho, misa de comunión general con motetes; a las 10,30, misa solemne con sermón que predicará el mismo orador sagrado.

Por la tarde, a las cinco, estación, rosario, novena y reserva. Acto seguido saldrá la procesión, que recorrerá algunas calles del barrio, terminando con la salve popular y el besamanos a la Virgen.

El día 13, a las ocho, honras fúnebres por los cofrades fallecidos.

VIERNES 12

Nuestra Señora del Pilar

Misa "Salve", color blanco. Credo y Prefacio de la Virgen.

CURSILLO PREMATRIMONIAL

Dará comienzo el lunes, día 15, para aquellos novios próximos a contraer matrimonio.

Hora: ocho de la tarde, en Simón Aranda, 11.

Fiesta de la Patrona de la Guardia Civil

Mañana, en la iglesia de San Felipe Neri, a las doce, se celebrará una misa en honor de la Patrona de la Guardia Civil, Nuestra Señora del Pilar, y en sufragio de los fallecidos del Cuerpo, a cuyo acto religioso asistirán las autoridades militares y civiles.

¡¡ATENCION!! ¡¡MUCHA ATENCION!!

Se complace en comunicar a sus distinguidos clientes, amistades y familiares su nuevo teléfono

33485

ANTONIO DE ISLA ALDERETE

SALAMANCA, 24

¡Calefacciones - Centros oficiales!

CARBONES, LEÑAS Y VEGETAL...

ANUNCIOS TELEGRAFICOS

COLOCACIONES

SE OFRECE pastor buen conocedor del oficio, joven, casado, en Fuente Olmedo. Severino Rodríguez.

PASTOR se necesita para ganado lanar. Tratar en Villardefrades con Faustino Leal.

LICENCIADO o licenciada en Ciencias se necesita para colegio provincia Burgos. Bien retribuído. Informes: Gregorio González, Travesía San Lemes, 1. Teléfono 2565. Burgos.

SE ADMITEN oficiales y peones de albañilería. Noviciado de la Asunción. Carretera del Pinar.

ENSEÑANZAS

ZORRILLA-MARZO. Idioma inglés, profesor titulado, clases particulares. Teléfono 31476.

GANADOS Y AVES

VENDO chotos de tres a seis meses y terneros de leche. Izquierdo. Ataquines (Valladolid).

SE VENDEN diez cerdos de 150 kilos cada uno. Para verlos y tratar en Torrelobatón con Andrés Morchón.

SE VENDEN 30 lechazos superiores. Para verles y tratar en Serrada. José Cubero.

VENDO dos potras de dos y tres años. Para ver y tratar con Ulpiano Fernández en Adalia.

SE VENDEN ocho cerdos "York", cebones; una vaca, una chota de tres meses y una cubierta con un macho quinceno. Para tratar con Eliseo Paniagua. Barruelo (Valladolid).

SE VENDEN dos machos de nueve años cada uno. Para tratar con Teótico Cedrún. Castroponce de Valderaduey.

HUESPEDES

PENSION completa en casa particular céntrica y confort, habitación independiente, desea caballero. Razón, esta Administración.

SE CEDE habitación amplia para dormir a dos señoras o señoritas, o dándoles asistencia. Preferibles estudiantas, maestras u oficinistas. Razón en la Administración del periódico.

MAQUINARIA AGRICOLA

SE VENDEN y reparan máquinas trilladoras, segadoras, guadañadoras y toda clase de maquinaria agrícola. Para tratar con Angel Vaquero. La Mudarra.

Anuncie en este diario

FINCAS

SE VENDE una hectárea de maíz forrajero. Verlo y tratar: Georgino Pelayo. Finca Santa Cruz. Cabezón Pisuerga.

SE VENDE una prensa de uva, tamaño medio, en perfectísimo estado. Tratar, Pedro Velasco en Rodilana.

LA COOPERATIVA de Cultivadores de Remolacha de Castilla la Vieja (antes Sindicato Remolachero) ofrece a sus asociados, en las mejores condiciones de calidad y precio, toda clase de abonos nitrogenados, fosfatados y potásicos.

Almacenes en Valladolid, Medina del Campo, Peñafiel, Quintanilla de Onésimo, Olmedo, Valdestillas, Medina de Rioseco, Tordesillas, Mojados y Pollos. Entidad colaboradora del Ministerio de Agricultura y del Servicio Nacional del Trigo.

REMOLACHEROS: Las mejores semillas de plena garantía y calidad las encontraréis en la Cooperativa de Cultivadores de Remolacha de Castilla la Vieja. Patatas, alfalfa, maíz. Oficinas centrales en Valladolid, General Mola, 8. Teléfonos 22843 y 21782.

INSECTICIDAS: Los mejores precios, los mejores productos siempre en la Cooperativa de Cultivadores de Remolacha de Castilla la Vieja.

LA COOPERATIVA de Cultivadores de Remolacha de Castilla la Vieja ofrece a sus socios el servicio del secado del maíz. Las peticiones serán atendidas por riguroso turno de solicitud.

Consecuencias históricas del descubrimiento de América (1492-1962)

Por CARLOS SANZ LOPEZ

Discurso preparado para ser leído en la inauguración de la Exposición Bibliográfica y Cartográfica, celebrada con motivo de una Semana de Misionología.

Señores:

La circunstancia adversa de una salud bastante quebrantada me obliga a saludarles desde estas líneas, y presentarles mis excusas por esta ausencia obligada, que me priva del honor y del placer de compartir con ustedes, durante unos días, el espíritu misionero de tantos y tan virtuosos Padres que se reunirán en esta Semana de Misionología, que coincide con la conmemoración de la salida de Palos de Moguer, el 3 de agosto de 1492, de la "Pinta", la "Niña" y la "Santa María", las tres carabelas inolvidables.

Pero el objeto principal de mi colaboración no se verá en modo alguno handicapado por el hecho de que yo no esté presente al mostrarles los trabajos que son objeto de mi especialidad, y que, en conjunto, se refieren, muy pricipalmente, a la obra ultramarina de España, o sea a los Descubrimientos Transatlánticos de los siglos XV y XVI. En diversos tableros y vitrinas podrán contemplar los señores congresistas las publicaciones, bastante numerosas, que se han editado desde 1956, con sólo una excepción, en 1948, y en las páginas de estos libros y folletos quedan registrados, total o parcialmente reproducidos, comentados e interpretados, todos, o casi todos, los documentos impresos que nos son conocidos, y que fueron publicados desde antes de 1492 hasta el año 1550, y sólo excepcionalmente hemos traspasado esta fecha, si algún "venerable" papel requería la excepción que en su favor hemos hecho. En resumen, en esta serie de libros y publicaciones hemos estudiado desde un ángulo nuevo y con carácter pretendidamente exhaustivo, el mayor acontecimiento, "después de la creación del mundo, sacando la encarnación y muerte del que lo crió", como dijo López de Gómara en su famosísima "Historia de Indias".

Sin excesos retóricos ni mengua alguna para la verdad, podemos afirmar a los señores congresistas, que en estos libros se estudia por primera vez, con el rigor científico a que obligan la primitiva bibliografía y la más fidedigna documentación, el proceso histórico geográfico de aquellas primeras navegaciones que ensancharon la superficie habitable del planeta, y que facultaron a los cristianos para llevar la Buena Nueva a todos los rincones de la Tierra.

De victoria eterna sobre el mundo hemos calificado el Descubrimiento de América, que, por añadidura, debemos considerar providencial, ya que ningún hombre puede atribuirse el honor o el mérito de haber sugerido siquiera la posibilidad de su existencia. Ni un solo antecedente literario ni cartográfico existe, que hiciera prever el inmenso acontecimiento geográfico, tan cargado de consecuencias históricas. Colón y cuantos le acompañaban navegaron rumbo a Poniente, y murieron afirmando que habían arribado a las costas de Cipango (Japón) y a la provincia de Catayo, o sea al continente asiático.

AMERICA, SEDE GEOGRAFICA DE LA VICTORIA ETERNA DE LA CRISTIANDAD SOBRE EL MUNDO

Esa es su gloria y su gran responsabilidad, sin alternativa posible. Surgió a la vida de la Historia el gran continente, con el signo de baluarte cristiano, y ha de permanecer fiel al espíritu y a la verdad que le dió el ser. En su ventaja juegan dos factores de inestimable ponderación geopolítica; la situación estratégica privilegiada de su inmenso territorio, que cubre de popo a polo todo el hemisferio occidental, bañado por los dos grandes Océanos, Atlántico y Pacífico, en cuyas aguas reinan en solitario las poderosas flotas de los Estados cristianos, pero, sobre todo y muy principalmente, la mantendrá como rectora del mundo el triunfo universal de las verdades evangélicas, integradas hoy en los códigos de todos los pueblos, aun de los menos civilizados, los cuales se benefician con la virtud y el sustento de ese pan de la verdad y de la justicia que les son indispensables a todos los hombres y a todas las naciones para sobrevivir.

* * *

En verdad, podríamos admitir que las Misiones católicas españolas, tal como nosotros las conocemos organizadas, son una consecuencia directa de los Descubrimientos Transatlánticos. Aunque haciendo alarde de una mayor propiedad dialéctica, también se podría afirmar que los Descubrimientos Transatlánticos fueron promovidos por el afán de llevar a todas las gentes las sacrosantas verdades evangélicas.

No es, pues, aventurado afirmar que a este Congreso de Padres Misioneros, o mejor aún, a todos los Misioneros esparcidos por el mundo, ha de interesar el conocimiento exacto y cabal de cómo hubieron de producirse los hechos que socavaron el poder de los imperios y de las naciones más encumbradas de entonces, y auparon a los cristianos a la dirección espiritual y política del género humano.

Por extraño que parezca, la abundantísima bibliografía moderna, que tan extensamente refiere los pormenores de los primeros viajes transatlánticos, y las circunstancias personales de cuantos intervinieron en la gloriosa epopeya, apenas trata de la real significación universal que tuvieron los felices resultados de aquellas navegaciones transoceánicas. Parece como si nos hubiéramos propuesto limitar, intencionadamente, el alcance de una empresa que se acometió en el nombre de Dios, con el fin de llegar a los antípodas, para unificar el mundo y relacionar el Occidente con Oriente. Tal vez no se deba este enfoque estrecho del gran acontecimiento a un sentido mezquino de nuestra propia manera de ver las cosas, sino que acaso se conjuguen como fuerzas determinantes, los valores heterogéneos que se pusieron en juego desde el mismo instante que fue otorgada a España por el Papa Alejandro VI la Bula de Concesión, que lleva fecha 3 de mayo de 1493, y que veinticuatro horas más tarde fue rectificada en el sentido de hacer partícipe a Portugal de los mismos beneficios ultramarinos. En libro aparte —"El Gran Secreto de la Carta de Colón"— hemos estudiado este delicadísimo problema histórico, que tiene por base la noticia del Descubrimiento que don Cristóbal Colón difundió por el mundo con su famosísima Carta antes de comunicar a los Reyes la transcendental novedad, lo que determinó un estado de ansiedad y apasionamiento que, probablemente, precipitó el otorgamiento de las primeras Bulas, que por excluir a otros grandes pueblos cristianos del centro de Europa de cualquier intervención en los nuevos territorios, presupone la animosidad que desde entonces se hace sentir en las relaciones de aquellos Príncipes con el Romano Pontífice, lo que finalmente dio lugar a la escisión que aun padece la Iglesia.

* * *

En cierta ocasión solemne, por las distinguidas personalidades, en gran parte pertenecientes a la UNESCO, que nos escuchaban, nos atrevimos a decir que se hace posible medir el tono del impulso expansionista español auscultando el interés, repetidamente manifestado, por llegar a la conquista espiritual de China. Tal conclusión la hemos deducido del estudio de la presencia de España en las Islas Filipinas, donde pronto se establecieron las Ordenes religiosas, que tanto se esforzaron por conseguir un adelantamiento en el Celeste Imperio, al que hubieron de renunciar después de los insistentes y fallidos intentos de penetración pacífica.

El asunto es, a nuestro juicio, de un interés particularísimo para la historia de las Misiones católicas españolas. La proyección de España en el lejano Oriente, y de modo especial en las Islas Filipinas, fue estudiada con profusión de testimonios documentales, bibliográficos y cartográficos, en la Exposición "Oriente-Occidente", celebrada en los salones de la Biblioteca Nacional en Madrid, entre los días 10 y finales del mes de diciembre del año 1958, como aportación al proyecto principal de la UNESCO sobre las primeras relaciones culturales de España con Asia y Oceanía, y en tal ocasión se pronunciaron comentarios tan significativos, como el afirmar una relevante personalidad de la Historia y de las Letras, que la exhibición podría considerarse como una nueva Facultad, de la que debían surgir enseñanzas que vigorizaran esa gran lección que España dió siempre al mundo, cuando se ha tratado de realizar hechos imperecederos, por su transcendencia y universalidad. Lo sensiblemente doloroso es que las enseñanzas de aquella "muestra" de bibliografía y cartografía histórica no hayan sido insistentemente divulgadas, repitiendo la exhibición en otras capitales de España, y muy principalmente en los Centros Culturales de otros países del mundo, que nos consta la acogerían con entusiasmo. Muy recientemente se nos ha rogado que intercedieramos para que el tema de la Exposición "Oriente-Occidente" fuera desarrollado en Tokio, donde se vive con el intenso dinamismo que caracteriza aquella gente, la epopeya que para el pueblo japonés hubo de significar la pretendida arribada de las naves capitaneadas por Colón al famosísimo Cipango (Japón), y a la provincia de Catayo, en el reino del Gran Can (China).

De lo que estamos muy ciertos, es que no ha de tardar mucho tiempo en que sean los pueblos del Extremo Oriente, la India, la China y el Japón, así como los del Este y Norte de Africa, los que con mayor interés se preocupen por conocer lo que realmente sucedió a finales del siglo XV y en el transcurso del XVI, para que ellos, entonces prepotentes y cultivadísimos, se vieran inesperadamente, y no por causa de derrota militar ni de otro desastre cualquiera, influídos, rodeados por gente extraña, y finalmente reducidos a una servidumbre moral y material, de la que sólo parecen redimirse en nuestros días, pero no sin haber abandonado sus principales creencias y costumbres ancestrales, y haberse dejado ganar por la ley de fraternidad universal, que tiene su origen inequívoco en los imperativos evangélicos.

¡Ojalá nos llegara tanto bien del otro lado de nuestro mundo histórico, que fueran los pueblos gentiles y los paganos quienes se sintieran irresistiblemente atraídos por la causa sobrenatural, que si en un tiempo histórico los sumió en las tinieblas de su natural impotencia, fue también la que les infundió el germen de la Verdad, del Camino y de la Vida, que había de hacerlos resurgir llenos de esperanza y libres, y hasta hondamente santificados por el reconocimiento final de la mano Todopoderosa, Paternal y Maestra que gobierna a todos los hombres! ¿Qué importaría que por los caminos de la luz cegadora de la libertad recobrara, entraran los pueblos que durante algunos siglos se vieron geográficamente oprimidos, en el seno de la Verdad encarnada, que es la Iglesia de Jesucristo? ¿Y hasta quién sabe si una vez más serían ellos los primeros en el orden místico de los elegidos?

Planisferio en el que se representa el «oikoumané» o espacios habitables conocidos públicamente, según el mapa universal de Ptolomeo, impreso en 1490. Compárese la precaria posición geográfica de la Cristiandad antes del primer viaje trasatlántico de Colón, y el dominio absoluto del planeta a partir del año 1492.

Este hipotético final sí que sería la victoria definitiva de tantos esfuerzos humanos y sobrehumanos como han prodigado los varones fuertes que militaron desde siempre en las Misiones evangélicas. Porque no es de precepto que sean uno a uno los hombres o los pueblos que han de convertirse, más o menos pronto, a la verdadera fe de Jesucristo, y a propósito recordamos la parábola referida por San Lucas en su Evangelio, cuando después de una noche de esfuerzos con resultados infructuosos, el Señor le ordenó a San Pedro arrojar la red al mar, de donde salió, milagrosamente, henchida de peces a rebosar.

En los días que corren, parece como si las Misiones católicas se enfrentaran al Mundo pagano en una actitud que bien podríamos llamar defensiva, en cuanto no se cuenta con medios ni con impulso para penetrar en el corazón de una gente, que si no nos quiso oír cuando éramos fuertes, menos caso nos harán ahora que no representamos el poder absoluto de la fuerza, y cuando se nos acusa del empleo de métodos reprobables, y de haber incluso tolerado la devastación de extensas regiones, algunas de las cuales parece como si intentaran levantarse contra la mano que ellos estiman les fustigó en momentos desgraciados de su historia. Estos son tópicos abundantemente tratados por la crítica histórica de nuestros días, y hasta condescendientemente aceptados por nosotros, que solemos defendernos con la atribución del tanto de culpa a tercero, o bien reduciendo el número y el volumen de los supuestos daños ocasionados.

La verdad se abrirá cauce finalmente, y la verdad es que las Misiones católicas han llevado la luz verdadera a la infinitísima gente que ahora resurge como miembros naturales y de derecho de una Humanidad, que jamás hubieran concebido sin el poder sobrenatural de Quien nos ha declarado hijos de un mismo Padre celestial, y nos ha impuesto la condición del amor fraterno. Pero aun la misma verdad sustantiva ha necesidad, y en esta ocasión excepcional con carácter de urgencia, de alguna circunstancia imperativa que restablezca la justicia y el orden, en el estado de conciencia imperante, y facilite la solución del grave problema histórico que tratamos. Porque sería imperdonable olvidar que lo que tratamos es un problema de lógica dialéctica, que podemos y debemos resolver a nuestro favor, para esgrimir como arma contundente el resultado que debiera atraernos la aquiescencia de todos los hombres de buena voluntad.

Bien entendido, que la realidad histórica no se manifiesta exclusivamente por un estado de opinión, sea cualquiera la información que la dé impulso o la mueva, sino que más bien deberíamos reconocer esa misma realidad, en los valores humanos que la encarnan, y en las dimensiones temporales y espaciales que le dan estabilidad y cohesión. Y la realidad histórica de las Misiones católicas españolas salta a la vista, con sólo advertir el número de pueblos ganados a la verdadera fe de Jesucristo y a nuestra civilización. Pero lo que más ha de maravillarnos es la posición excepcionalmente privilegiada que esos mismos pueblos ocupan en el área de la superficie terráquea del globo, considerada en un sentido estratégico. Y si buscamos en la Historia los antecedentes de tanto beneficio recibido, forzosamente habremos de retroceder al 12 de octubre de 1492, cuando por primera vez se descubría la tierra del Nuevo Mundo. En aquel acontecimiento memorable hallamos nosotros la clave de todo el dispositivo estratégico, que nos ha situado como árbitros de los destinos del mundo, y así lo hemos proclamado repetidamente con palabras difundidas en libros, revistas profesionales y aun por los periódicos de gran tirada popular, y que una vez más copiamos:

> "Cuando aún hacía pocos meses que las armas castellanas expulsaban de su último bastión peninsular, en Granada, a los seguidores de Mahoma, quebrantando su poderío militar y su influencia en las costas atlánticas del continente africano, las naves españolas, capitaneadas por don Cristóbal Colón, alcanzaban para la Cristiandad (o sea, para la Verdad) victoria eterna sobre el mundo. La expansión territorial en la posición clave del inmenso Continente nuevo, que cubre uno de los hemisferios de la tierra, ha sido y es la base dominante de nuestro planeta, desde donde, el impulso de evangelización iniciado en los tiempos apostólicos, pertenece incesantemente envolviendo a todos los hombres en la tupida red espiritual que los sumirá en un glorioso destino sobrenatural."

Tales son las ventajas de signo espiritual y geográfico que han investido a los cristianos con el poder indispensable para evangelizar al mundo. El don providencial de unas bases territoriales e inexpugnables, donde había de germinar el espíritu de la Ley nueva, son pruebas irrecusables que nosotros debiéramos esgrimir para alentar al mundo aún no cristianizado, del imperativo divino de nuestra actuación misional. De otro modo no se concebiría que unos hombres extraños pretendieran intervenir en la conciencia de otros pueblos, mezclada en ocasiones la palabra santa con el filo doloroso de la espada.

En estos libros que ustedes pueden contemplar, y de algunos de los más importantes recibirán su correspondiente ejemplar, se han estudiado a la luz de una documentación literalmente fidedigna, y conforme a la realidad de lo acaecido, el que bien puede llamarse el "milagro del Descubrimiento". En las páginas del "Diario de Colón" hallarán ustedes la relación completa de las vicisitudes de aquella primera expedición, que en virtud de las mismas palabras del Almirante de la Mar Océana, quedan reducidas al placer de unos días de navegación con el mar en calma, y la ilusión de la proximidad de tierra, que los tripulantes suponían cerca por las aves y las yerbas que tenían a la vista, y las señales de otro género, que más de una vez les hizo caer de rodillas, para dar gracias a Dios por el buen fin de la empresa.

Siempre hemos creído en la disposición heroica de aquellos tripulantes que se lanzaban al supuesto abismo del Mar Tenebroso y del fuego de las aguas ecuatoriales, pero en rigor no tuvieron necesidad los primeros marinos transatlánticos de desplegar el potencial de su heroísmo en aquella ocasión histórica. Reconocido está por los más expertos técnicos de la navegación marítima, que la primera travesía del Océano Atlántico fue una de las experiencias más fáciles de realizar. Todo se conjuró en su favor: el mar, los vientos, la calma, la brisa, la orientación y las señales inequívocas de tierra, que felizmente descubrieron.

Aquí hubiera terminado favorablemente la primera parte de la gran aventura, pero seguidamente daba comienzo una nueva etapa, llena también de incertidumbre, ante la incógnita de si hallarían los cristianos hombres inteligentes y dóciles, o bien se encontrarían con los monstruos tan predicados en la Edad Media. ¿Y entre la fauna posible, encontrarían las "animalías" que les entorpeciesen el camino e incluso los devorasen? Todo esto quedaba por averiguar, pero felizmente, nada de eso sucedió. Por el contrario, los cristianos hallaron los hombres "más buenos del mundo", que a la vista de los nuestros se arrodillaban para exclamar:

> "Venid, venid a ver los hombres
> venidos del cielo:
> Traedles de comer y de beber . ."

Desde el primer instante, los nuestros se hallaron ante unos seres pacíficos que les veneraban como a gente de virtud sobrenatural, y fueron constantes los indígenas en la solicitud y en la provisión del sustento a los cristianos. También les dieron ocasión de acumular oro suficiente para convencer a los Reyes de la buena fortuna de la expedición. En suma: un viaje triunfal sin el menor síntoma de esfuerzo personal o colectivo extraordinario, y menos aún podría hablarse de sacrificio. El Descubrimiento del Hemisferio Occidental de tan inmensas consecuencias históricas como se demuestra en el mapa que acompaña a nuestra edición del "Diario de Colón", fue en verdad una oportunidad brindada a los cristianos por la Divina Providencia para establecer la unidad geográfica del mundo y evangelizar a todas las gentes.

(CONTINUARA.)

PUNTOS DE VISTA

POLITICA E INFORMACION

El concepto de los límites de reserva en el terreno informativo varía tanto como las distintas fórmulas y modos de control. Ello nos hace conscientes de la existencia de un grado de relativismo en la configuración de las relaciones entre la información y la política que exigen, ante todo, flexibilidad y respeto entre ambas funciones. Podemos establecer la comparación, en este terreno, entre dos democracias de habla inglesa. En Washington, con motivo de los sucesos cubanos de 1961, fueron plasmadas inmediatamente en la prensa todo género de controversias e, inclusive, las desavenencias internas del Gobierno. Sin embargo, en Gran Bretaña, se mantiene todavía en secreto la historia íntima de la crisis de Suez en 1956.

De cómo es posible este grado de reserva, en aras de un interés nacional, en un país en que debemos considerar que existe libertad de prensa, nos habla, en un reciente libro, Anthony Sampson. En Gran Bretaña, todos los días, un «spokesman» del Foreign Office se reúne con los corresponsales políticos de la prensa diaria. Estos reciben una información adecuada a la consideración que el tono del periódico merece a los especialistas de la política internacional. Así, habrá un buen número de noticias para el «Times» y muy pocas para el «Worker». Si un periódico no se ajusta a las sugerencias del Foreign Office y publica una información oscura y embarazosa, la cooperación entre el Foreign Office y el periódico en cuestión descenderá de nivel, paulatinamente, y puede llegar a ser nula.

La licitud de un tipo de presión en este sentido es indiscutible. Porque, frente a ella, la prensa no aparece como un terreno limpio e independiente, sino como un campo propicio a sufrir todo género de presiones distintas a la del interés público. Cualquier interés privado, lo suficientemente fuerte, tiene grandes probabilidades de ejercer una especie de censura particular sobre noticias y opiniones. Tácticas tan fáciles o poco comprometidas como la del silenciamiento pueden influir en la deformación de los hechos de forma tan importante como a través de versiones más o menos amañadas. «En este esbozo de inventario de los métodos y prácticas de la democracia liberal —escribió Salvador de Madariaga en «Anarquía o jerarquía»— no podía faltar una breve mención de cómo la prensa y sus propietarios han venido a apoderarse de una de las funciones más importantes de un Estado moderno». Evidentemente, la prensa cumple una función eminentemente política al servicio de la sociedad. No es su única función, pues desde la estimulación de demandas comerciales, la recreación y la extensión cultural a la ambientación de los deportes, una serie de cometidos muy complejos se despliegan en las páginas de los rotativos. Pero parece claro que la propia morfología del periódico nos declara la primacía de su función política con su predominio en la pieza más noble y representativa, por su carácter anónimo, de la publicación: el artículo editorial, además de por el destaque, indesplazable en la confección, de la información directamente política.

Sería, por tanto, hipócrita que, en el cumplimiento de una función política, consideráramos lícito el juego de todo tipo de influencias o presiones, económicas, profesionales o ideológicas y se vedase pudorosamente la influencia de las instituciones políticas propiamente dichas y, más aún, la de aquellas representativas del bien común nacional y de la personalidad colectiva institucionalizada. Un lazo de conexión entre la actividad política y la actividad informativa es, desde todos los puntos de vista, lícita y necesaria. La precisión y publicidad de sus límites contribuirá a enaltecer la función de la prensa y a perfilar más sólidamente el campo lícito de su libertad.

EXPOSICION INTERNACIONAL DE LA CONSTRUCCION

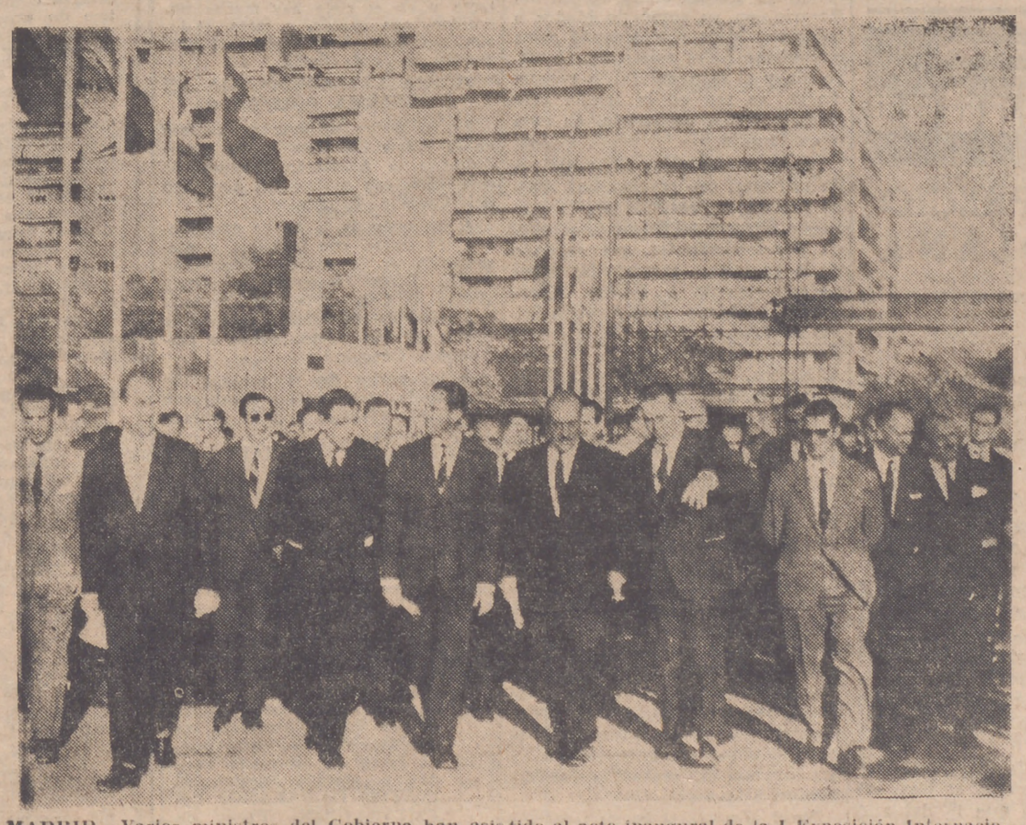

MADRID.—Varios ministros del Gobierno han asistido al acto inaugural de la I Exposición Internacional de la Construcción. En las instalaciones de este certamen están representadas trescientas firmas nacionales y extranjeras.—(Foto PYRESA.)

SGCB2021

EL DIA Y EL TIEMPO

Precipitaciones

HOY, JUEVES, 11 DE OCTUBRE DE 1962.

SANTORAL.—Santas Piencia, Zenaida, Filonina y Plácida. Nuestra Señora de Begoña. La Maternidad de Nuestra Señora. Santos, Táraco, Probo, Andrónico, Nicasio, Quirinico, Escubículo, Anastasio, Plácido, Ginés, Sármatas, Germán, Fermín, Canico, Gumaro y Emiliano o Millán.

EL SOL sale a las 6 horas y 20 minutos, y se pone a las 17 horas y 45 minutos.

LA LUNA, a las 16 horas, 55 minutos, y 3 horas, 29 minutos, respectivamente.

DURACION DEL DIA: 11 horas y 23 minutos.

REFRAN: «Anda el hombre al trote por ganar su capote». Se dice de los trabajos que son necesarios para subvenir a las necesidades. En el campo, esta es la hora de empezar. Todos preparan las tierras para la sementera, que es el principio de una cosa incierta, en la que hasta el último día no se sabe si llegará a compensar de los trabajos de todo un año. Muchas preocupaciones y sinsabores produce, pero todos se dan por bien empleados si al término del viaje se consigue el fruto esperado, aunque en realidad no termina ahí para el agricultor, a quien después de lo que debía de ser el final, le quedan aún horas desagradables hasta ver realizadas sus cosechas. El ejemplo lo tenemos este año, y como éste tantos y tantos. Lo mismo con la uva que con la patata, tan de actualidad en estos momentos, llegada su recolección se encuentran ante el problema que significa su venta. Los «listos» han empezado a actuar y con sus jugadas y sembrando el desconcierto entre los agricultores, van, no a un beneficio prudente y razonable, sino a exprimir hasta el límite máximo al campesino, a quien no dejan ni las migajas de lo que sudaron con su constante y penoso trabajo. Todo les parece poco y ninguna consideración es capaz de detenerlos en su egoísmo. Es indignamente y a la vez vergonzoso el que estas cosas se permitan. ¿Hasta cuándo? Hora es ya que los campesinos vayan aprendiendo a unirse y a no aceptar siempre las imposiciones de los demás, sobre todo cuando éstas, como estamos viendo, arrastran a la ruina al campo de Castilla.

Es mucho lo que hay que luchar en este terreno. Tanto o más que sobre la tierra para producir mejores cosechas. Estas, por muy buenas que resulten, no son nada si hemos de estar siempre a expensas de lo que quieran pagarnos por nuestros productos. Nos despacharán con lo que es insuficiente, no sólo para compensar nuestro trabajo, sino incluso para atender nuestras necesidades. Basta de caras resignadas. Se ríen de nosotros. Hay demasiados «listos» que merecen una lección ejemplar y debemos darla. Aunque nos cueste perder más. Llegado este punto, ¡que se lo lleve el diablo! Lo mismo nos debe dar ahogarnos con un poco más de agua. Pongámonos de acuerdo para señalar nosotros mismos un precio a nuestros productos y ya llegarán más pronto o más tarde a nosotros. Resistamos y almacenemos nosotros también aquéllos, como hacen los otros, para no servir más tiempo de burla a nadie.

Que nuestros trabajos y desvelos nos sirvan al menos para subvenir nuestras necesidades. Es lo menos que tenemos derecho a exigir y esperar.

EL TIEMPO.—Amaneció ayer con cielo nublado y señales de lluvia, que al final del día no había cuajado.

Con qué interés mirábamos las nubes y con qué deseo esperamos la lluvia. La caída hasta ahora en muchos lugares no ha sido suficiente y aun en aquellos sitios donde el riego fue abundante tampoco les vendría mal otro remojón, que cabe esperar se produzca hoy. Al menos este es nuestro deseo.

Muy accidentalmente y sin esperarlo, he estado hoy de nuevo con ustedes.—INTERINO.

BOLETIN METEOROLOGICO DE VALLADOLID. — Presión: 701,1. Dirección del viento: Calma. Estado del cielo: Nuboso. Temperatura máxima: 20,7. Mínima: 12,0.

PREDICCION PARA HOY.—En el transcurso de la noche y madrugada, el área de precipitaciones se extenderá a toda la Península Ibérica, generalizándose el temporal y alcanzando el Mediterráneo, donde hay riesgo de fenómenos tormentosos de intensidad, con vientos racheados.

Las temperaturas extremas de España han correspondido a Alicante, con 29 grados, y a Avila con 8 grados.

TORDESILLAS

Lo que es un día de vendimia

(De nuestro corresponsal, Gaudencio Grande Cartón.)

Son las ocho de la mañana; el cielo está encapotado y hace frío. El sol, por entre dos nubes, pretende salir; unas veces lo consigue, pero otras veces se ve vendido por las nubes y por el viento. Ciertamente, el día no es muy grato.

Sin embargo, esto no quita para que en el pueblo haya un movimiento inusitado, podríamos decir que cási de fiesta.

La algarabía es grande; hombres y mujeres forman pintorescas cuadrillas. Montados en remolques, van cantando y riendo, con esa alegría sana con que se acepta en Castilla el trabajo.

Llegan a la viña; empiezan los preparativos para vendimiar; preparan los cestos, sin olvidarse del hatillo de la merienda. Ya están listos para empezar.

Parece asombroso; pese a haber tantas cepas, no se equivocan ni se dejan ninguna sin quitar la uva, cada uno por su línea.

A cada momento, el trabajo se ve salpicado de chistes, de anécdotas, de hechos y sucedidos. Hay quien relata los recuerdos con la nostalgia de los años mejores, pero la alegría puede con todo y sale triunfante.

Poco a poco la jornada va transcurriendo entre el esfuerzo del trabajo y la sonrisa de una anécdota que llega a ruborizar a las mozas.

Llega la hora grata del almuerzo. La cuadrilla prepara su comida, abren sus fiambreras y sacan la tortilla de patatas, el chorizo, el jamón y el queso, y luego un poquito de ese rico vinillo que por estas tierras se hace.

Es el momento del cotilleo y de la crítica, en el que las mujeres son las que llevan la voz cantante.

Luego el típico lagarejo, que, cuando menos lo piensa uno, tiene la cara manchada de ese rico zumo de uva.

El otro día, cuando estaba en la viña a tomar mi reportaje, las mocitas empezaron a gastarme bromas; una de ellas, morena, con un par de ojos negros y una figura capaz de rivalizar con la más pintada. Con una voz melosita me dijo: "¿Sabes tú lo que es un lagarejo?" Yo le contesté que un lagarejo sería un lagar pequeño. Mientras, ella se sonreía con cara burlona y con una manera muy rara, entre ingenua y pícara. "¿Quieres ver alguno?" Yo miraba alrededor por ver si veía algún edificio; pues, ¿qué otra cosa podría ser un lagarejo sino un lugar pequeño donde se llevase la uva?

Sería inútil narrar mi sorpresa al verme la cara embadurnada. La mocita se echó a reír, hasta que, al ver mi expresión, echó a correr para librarse de mi venganza.

Esta es la sal de la vendimia; la alegría de estas cuadrillas trabajando y sonriendo.

NOVENA DEL ESPIRITU SANTO

Ha dado principio la novena en honor del Espíritu Santo, para pedir por el éxito del Concilio Ecuménico Vaticano II, convocado por Su Santidad Juan XXIII. Se celebra esta novena en la iglesia de Santa María, a la que asisten con gran fervor muchísimos fieles.

Para publicidad y suscripciones llamen al teléfono

2 2 3 7 3

CASASOLA DE ARION

SIEMBRA DE LENTEJAS

(De nuestro corresponsal, Atanasio Alonso.)

Después de las últimas lluvias caídas se han podido hacer en buena sazón las labores de preparación de la tierra para la siembra. Se están sembrando las lentejas y ya hemos visto algunas máquinas sembrando trigo; quiera Dios que este año vengan las cosas a derechas y podamos tener una buena cosecha, que buena falta nos hace, ya que son tres seguidas las que han sido malas y no hemos tenido ni para salvar los gastos.

Mucho se ha hablado en las tertulias del pueblo en días pasados, cuando en el campo no se podía hacer nada por la falta de tempero, sobre la necesidad de transformar la forma de cultivo para alcanzar mejores rendimientos de nuestras explotaciones; pero todo se reduce a eso, hablar, hablar, pero sin llevar a la práctica nada, llegando al extremo de que todavía no han salido las firmas suficientes para pedir la concentración parcelaria. Da vergüenza pensar cómo en pueblos limítrofes al nuestro, que siempre fueron más rezagados en el progreso, ahora nos van adelantando con la creación de cooperativas de producción. Primero fue Morales de Toro, y los informes que tengo no pueden ser más alentadores, ya que todo marcha bien, a pesar de las dificultades que al comienzo hay que salvar. Ahora es en Mota del Marqués donde también se ha formado otra cooperativa de la que cabe esperar los mayores beneficios, ya que al abaratar los gastos de producción esa es su inmediata consecuencia.

Esperemos que de una vez se dejen los falsos prejuicios y demos el paso decisivo para hacer algo práctico y no sólo parlar y lamentarnos de que las cosas así no van bien, cuando ya tenemos medios a nuestro alcance para al menos intentar ponerlo de otra manera y así lograr un nivel más alto en lo económico y en lo social.

CARPIO

Ya se puede cazar

(De nuestro corresponsal, Paco Nieto.)

Con suma alegría se recibió la aurora del día 7, ya que desde muy altas horas de la mañana se pudieron escuchar salvas de tiros que anunciaban la apertura de la veda. Se cazó mucho en los labajos y gentes venidas de Madrid, de Bilbao, de Avila, de Zamora, de Málaga, de Valladolid, etcétera, se divirtieron enormemente, llevándose con sumo contento buena cantidad de animales que el pueblo de Carpio ha estado alimentando y cuidando durante todo un año.

LA VENDIMIA

Las vendimias no son o, por lo menos, no se toman como trabajos. Son unas fiestas, y por ello, la alegría y el regocijo se rezuma por doquier. Carpio no tiene muchas vides. Pero sí las suficientes para poder dedicar dos o tres días a estos menesteres. El sábado se comenzó y cuando más se recolecté fue el día entero del domingo.

Desde la madrugada se ausentó del pueblo la gente y durante todo el día carros y más carros hallaban las carreteras trayendo el rico fruto a los camiones y remolques que les recogían a la sombra de la iglesia. Para conmemorar el día de fiesta, la noche del domingo se empleó en la magnífica proyección de la película «Adorable Juventud», que tanto gustó a la gente y que fue como un sedante después de un domingo lleno de sueño y trabajo. El precio de las uvas ha andado entre 2 y 2,25 pesetas.

EL CAMPO

Los trabajos camperos de este año son francamente agotadores. Durante todo el verano ha habido que alternar la recolección de los cereales con el cuidado de las huertas. Ahora que el labrador pensaba dedicarse al sembrado se ha presentado de nuevo la sequía, teniendo que abandonar el campo para poder sacar adelante el fruto de la remolacha. Ya son más de cuatro meses los que se llevan regando. A la hora de la entrega había que hacer muchos, muchísimos números para saber lo que cuesta y lo que debía valer la remolacha.

EL SUFRIDO LABRADOR DE TIERRA DE CAMPOS

Por QUIRINO TIRADOS BLANCO

Coronel Vicario del Ejército del Aire.

Aunque por mi profesión vivo alejado del campo, siento profundamente sus problemas y apunto un hecho verdaderamente lamentable y no único, de la tragedia que viene sufriendo hace años el campesino de nuestra amada Tierra de Campos.

Con los pies en el terruño, la mano en la mancera y la mirada fija en el cielo, espera pacientemente el labrador para la multiplicación de su sementera, la lluvia benéfica y el sol que acaricie sus sembrados. La lluvia inunda torrencialmente sus campos, y luego sigue una prolongada sequía. La tierra de pan llevar se ha hecho tan tacaña, que a duras penas devuelve la sementera.

Son ya varios años de vacas flacas para los labradores de esos pueblos de color de tierra, sin árboles, sin verdor en agosto. Toda la llanura hasta el horizonte es parda besana y pelada rastrojera.

Fallida la cosecha de cereales (cuya venta está asegurada a un precio más o menos remunerador), algunos pueblos más privilegiados esperan la salvación de su peculio en sus vegas de remolacha y altozanos de viñedos. Pero los ingresos por estos conceptos se ven mermados injustamente por la codicia de los intermediarios.

En la remolacha hay un contrato con la azucarera. El labrador recibe el precio estipulado por tonelada. Pero la entrega se hace con lentitud desesperante y, aunque esté bañada de impurezas en las aguas del Jordán, sufre el descuento arbitrario del 10 %, del 20 % y más, y... a callar.

¿Y la uva? Fruto bendito de la parra, licor generoso que en los altares se convierte en sangre de Dios, era la esperanza, la tabla de salvación en el naufragio agrícola de este año. Gloria daba ver los viñedos con fruto exquisito y abundante. Mas, a la hora de la vendimia y la venta, sin previo contrato, ni comprador fijo (como en el trigo y la remolacha), en mercado de libre concurrencia, el labrador espera, como mendigo, la llegada del señorito de manos finas, la llegada del negociante, del intermediario, del camión que cargue su mercancía, mejor dicho, del enjambre de camiones que se lanzan por el camino de los viñedos, como cuervos sobre la carnaza, y vende su fruto... por lo que le quieran dar. El primer día de vendimia se paga la uva a dos pesetas kilo, el segundo a 1,80, el tercero a 1,40, en algunos pueblos no ha llegado su precio a peseta el kilo. Al labrador no le queda otro remedio que aguantar y, cuando ve al camión partir, como un mastodonte, cargado con el rico fruto, musita cabizbajo aquella canción antigua: "¡Ay, ay, ay, ay, cómo se la lleva el... tío!"

Esos pocos billetes que recibe no pagan el sudor propio y los jornales invertidos en la viña.

Este año ha sido así. Por el bien de la Tierra de Campos. Para que no sea la cenicienta. Para evitar la inmigración. Para que estos campos no se vean desiertos, ésto no se debe repetir.

Esto es un dato para las reuniones de la Organización Sindical de Villalón de Campos, y para que las Cooperativas del Campo velen por sus intereses.

El labrador sufre, aguanta paciente y espera la cosecha próxima, cuando el cielo le niega la presente. Pero se desespera cuando el fruto que Dios le dió enriquece al negociante, sin compensarle a él su propiedad, sus jornales y trabajos.

ATAQUINES

Suscripción pro damnificados de Cataluña

Se llevan recaudadas 15.000 pesetas

(De nuestro corresponsal.)

Iniciada la misma en esta localidad, alcanza ya la suma de unas 15.000 pesetas. Esperamos que todos los vecinos sepan corresponder generosamente a este llamamiento de nuestra autoridad local, anunciado el pasado domingo con una vistosa cabalgata que organizó con el mayor sigilo nuestro querido párroco, don Eusebio, integrada por los jóvenes Juan Antonio García González, Pedro González Nieto, Lorenzo Arroyo Conde, Venancio Martín Hurtado, José Luis Renedo Martín, Pablo González de Arce, Mauricio Martín Rebollo, Jesús López García y Luis Angel Rebollo Yagüe, del equipo de fútbol junior, los que, unidos con verdadero espíritu de caridad a nuestros hermanos catalanes e identificados con su desgracia, portaban pancartas invitando a todos los vecinos a la unión espiritual con los afectados por las inundaciones y a contribuir con su aportación a la ayuda económica que precisan los pueblos catalanes afectados por la catástrofe.

Dedicamos un recuerdo sincero a los naturales de este pueblo que habitaban en la región afectada, a los que especialmente nos sentimos unidos, deseándoles se hayan visto libres de los efectos devastadores de la riada.

Más que ningún otro pueblo de la provincia, el nuestro se siente solidarizado con este desgracia, expresando desde estas páginas su profundo sentimiento, pues no olvidan que cuando el incendio devastador asoló este pueblo en los comienzos del siglo, fueron ellos los que les prestaron una ayuda eficaz con la construcción de una barriada de casas generosamente donadas.

FALTA SIMIENTE DE TRIGO

Con un tiempo espléndido se están iniciando las labores de sementera. El tempero de la tierra es bueno, debido a las lluvias caídas en el pasado mes de septiembre, que en nuestra localidad alcanzaron, según datos del Servicio Meteorológico local, los 33,5 litros por metro cuadrado.

Actualmente se realiza la siembra de algarrobas y la distribución del estiércol y abonos minerales de sementera para iniciar la siembra del trigo. A propósito de la siembra de este cereal, oímos lamentarse a los labradores de que la semilla que del mismo tienen solicitada a tal fin del Servicio Nacional del Trigo encuentra dificultades en su entrega porque el citado organismo no tiene cantidad suficiente para atender las peticiones que se le han hecho. Lamentamos esta falta de previsión del citado Servicio, y no dudamos de que el buen deseo que siempre le animó de apoyar a los labradores le lleve a tomar las medidas necesarias para que este desagradable hecho no vuelva a producirse, defraudando las esperanzas de quienes tienen depositada en dicho organismo su confianza y en evitación de los perjuicios subsiguientes al no poder disponer de la semilla a su debido tiempo.

Si, como dice el refrán, «Estiércol, agua y sol, padres del trigo son», la verdad es que tales condiciones se dan en la actual sementera, y si las cosas se inician bien de principio, es buen augurio del futuro, que deseamos pródigo a nuestros convecinos labradores. Dios quiera que así sea.

MECANIZACION

Hemos de hacer notar que ésta se va intensificando ultimamente en la localidad por el incremento que en ella va tomando el uso del tractor. Nos congratulamos, porque todo ello supone un avance para producir más y mejor, máxime cuando ello implica la necesidad de agrupación que venimos defendiendo insistentemente desde las columnas de este diario, LIBERTAD, con la constitución de Grupos o Cooperativas de producción como uno de los medios precisos para levantar nuestra agricultura.

Un paso más para elevar el nivel de vida del campo, preocupación permanente del Caudillo y de su Gobierno y postulado de nuestra doctrina falangista. Abrigamos la esperanza de que a este noble deseo de renovación sigan otras realizaciones tan necesarias que nos lleven a lograr el auge de la agricultura local, como concentración parcelaria y otras fundamentales del progreso agrario que deseamos a nuestros agricultores locales.

ACTIVIDAD EN LA HERMANDAD

Ha sido grande en el pasado mes con la recogida de datos de cosecha a los labradores, cuyos datos aproximados se resumen en los siguientes: 9.000 quintales de trigo; cebada, 3.500; avena, 550; algarrobas, 2.000, y garbanzos, 200.

Actualmente en el citado organismo se están formalizando las peticiones de abonos bonificables al Servicio Nacional del Trigo, para la actual sementera; trabajo al que se está dando cima en estos momentos para que puedan los labradores locales formalizar la adquisición de fertilizantes bonificables de esta época, mediante los correspondientes documentos que el Servicio expide.

CENSO AGRARIO

El agente censal, nuestro buen amigo don Alfonso Casado Senovilla, ha iniciado los trabajos de recogida de datos individuales, que lleva a buen ritmo, contribuyendo a ello la buena disposición de los interesados que los facilitan, que acuden solícitamente a las citaciones que se les hacen por el citado agente, que, dicho sea de paso, viene poniendo un gran entusiasmo en la labor que se le ha encomendado.

Esperamos que la competencia del señor Casado Senovilla y la amabilidad con que lleva a efecto sus funciones, den el resultado apetecido de obtener un censo local lo más depurado posible.

SILO DE ATAQUINES

El jefe del silo, nuestro amigo don Florencio Leal Ordax, me informa amablemente de la marcha de recogida de trigo en el silo a su cargo, que asciende actualmente a los cuatrocientos diez vagones, con una salida ya registrada de noventa y seis.

VIAJEROS

Para Madrid, donde han de continuar estudios, han salido don Blas y don Jesús Leal, como igualmente don Lucio García González.

Para Valladolid lo han hecho los jóvenes estudiantes de Bachillerato Andrés García González y Manolito García del Pozo.

A todos les deseamos que el curso les sea lo más llevadero posible y que sepan aprovecharlo.

VILLAFRECHÓS

Fiesta en honor de la Virgen del Rosario

(De nuestro corresponsal, Luis Casas Fernández.)

Precedida del novenario, se ha celebrado en esta localidad la fiesta en honor de la Santísima Virgen del Rosario con los actos siguientes:

La víspera, a las doce de su mañana, el mayordomo del año actual y el que ha de serlo para el próximo año, acompañados del sacerdote y cofrades, hicieron a la Virgen el ofrecimiento en la iglesia parroquial de San Cristóbal, previo toque general de campanas y disparos de cohetes. Por la tarde, a las cinco, vísperas solemnes, y el día de su fiesta misa mayor en la citada parroquia, oficiada por el cura párroco-arcipreste de esta villa, don Domitilo Martínez Vicario, estando encargado del sermón el cura párroco de Barcial, don Gregorio Pérez Riñón, el que con su elocuencia y fácil palabra cantó las glorias de la Virgen del Rosario, en su amor de Madre a todos sus hijos y recomendó a los numerosos fieles asistentes su devoción y el rezo del santo rosario diario, ya sea en la iglesia ante Nuestro Señor Jesucristo, en casa o en familia.

Por la tarde, a las cinco del día de la fiesta, se organizó una magna procesión, presidida por la Santísima Virgen del Rosario, escoltada por los cofrades, que saliendo de la parroquia, recorrió las calles de este pueblo A. Nájera, Alfonso XIII, Rosario, José Antonio Primo de Rivera, Plaza del General Franco y nuevamente la calle de A. Nájera, donde está situada la iglesia, dándose por terminados los actos religiosos cantándose la Salve popular por los numerosos fieles, con el mismo fervor que habían tenido durante la procesión.

La Cofradía de la Santísima Virgen del Rosario de esta localidad se halla compuesta por "pastores" que desde tiempo inmemorial la tienen por Patrona y en la actualidad, se halla compuesta el 90% de los que la componen por pastores propiamente dichos, o sean los que custodian las reses lanares, ya sean ganaderos autónomos u obreros ganaderos que lo hacen para los propietarios que poseen dichas reses, siendo muy pocos los cofrades empresarios ganaderos que pertenecen a la asociación.

En el año actual ha sido mayordomo el joven pastor Teodoro Guerra Ares, hijo del ganadero Eyuperancio Guerra, y para el año 1963, lo será Teodoro Espeso González.

MEDINA DEL CAMPO

La fiesta del Pilar y de la Raza

(De nuestro corrresponsal, Luis Vega Debrán.)

Con motivo de la festividad de la Virgen del Pilar, los Cuerpos de la Guardia Civil y de Correos honrarán a su Patrona con la celebración de diversos actos en la iglesia de San Miguel y Colegiata, respectivamente.

CINEGETICA

Desde el pasado domingo que se abrió la veda de la caza son muchos los aficionados medinenses a este deporte cinegético que se desplazan al campo y cotos de su propiedad. Hemos podido observar en estos primeros días, que la abundancia de piezas es bastante buena por las muestras de los cazadores, bien surtidos al regreso de cacería. Esperamos que esta abundancia dure, ya que el número de cazadores, por lo que hemos podido apreciar, es muy numeroso.

EL TIEMPO

El tiempo de ayer ha experimentado un ligero cambio, tanto en la temperatura como en el estado del cielo, pues la primera ha dejado bastante y en el cielo hay mucha nubosidad, que impide, a ratos, el lucimiento del sol. La tendencia predominante es de lluvia.

VIGILIA EXTRAORDINARIA EN LA IGLESIA COLEGIATA

En la noche de ayer se celebró en la iglesia Colegiata vigilia extraordinaria la Adoración Nocturna de esta villa, con motivo del comienzo del Concilio Ecuménico.

A las once de la noche comenzaron los cultos, con la salida y presentación de la guardia. Exposición de Su Divina Majestad y plática alusiva al Concilio. «Veni Creator», oraciones de la noche, invitatorio, turnos de vela, santo rosario y oración pro Concilio.

A las cuatro de la mañana fue oficiada la santa misa y finalizaron los actos solemnes con la retirada de la guardia.

APERTURA DE UN SALON DE BILLARES

En nuestra Plaza Mayor y en el edificio de los antiguos locales en que se hallaban instaladas las oficinas de Telégrafos, ha sido abierta al público una sala de billares y futbolines, al estilo de varias capitales, viéndose la misma bastante concurrida de gente joven aficionada a estos juegos. Nos ha satisfecho grandemente las normas dadas en esta sala, sobre la prohibición de la permanencia de jóvenes en edad escolar a la hora de las clases.

En breve, en nuestra Plaza Mayor, también será abierta al público una magnífica y moderna cafetería.

CASTROPONCE

EL CAMPO DE CASTILLA PIDE DEFENSORES

(De nuestro corresponsal, Aurelio de Santiago.)

El domingo pasado leíamos una crónica de nuestro buen amigo «C. Kelex», en la que hablaba de la concentración parcelaria como obra cumbre de Cavestany. No podemos por menos de acordarnos siempre del hombre que ha defendido el campo castellano con la gallardía y coraje que merecemos se defienda. Y es que, señores, Cavestany conocía el problema; Cavestany sabía las situaciones agobiantes que siempre han pasado y están pasando las familias campesinas de Castilla; Cavestany tenía una finca de secano en estos páramos y sabía como nosotros lo que le cuesta producir; y por eso, con pleno conocimiento de causa, no podía resistir el silencio que parece está reinando cuando se quiere sacar la cara por el campo.

Es ya demasiado para con nosotros; es ya demasiado el abandono en que se nos tiene, y hace falta decir a los cuatro vientos que cuando alguna disposición sale de los altos organismos ministeriales, éstas se ven truncadas por los organismos intermedios, pudiendo decir, sin temor a equivocarnos, que a nosotros no nos llegan las soluciones; que Castilla no puede decir esa frase que no ha muchos días se oía: «Basta ya, que no nos cabe.» «No queremos limosnas.» «Con los márgenes que tenemos en nuestra industria son suficientes para rehacernos sin más ayuda que la libertad de adquisición de maquinaria.»

Y ahora Castilla dice: «¿No son bastantes cuatro años sin cosecha, unas veces destrozada por las inundaciones de los ríos abandonados, otras por el clima adverso, aparte de la caótica situación que ya crea aun en cosechas normales el coste de producción al lado del burlesco precio del trigo, para que hubiese llegado el momento de decir: «¡Basta! ¡No se nos dé tanto! Sólo queremos que nos dejen libertad de importación de maquinaria sin impuestos; que se cambie ese precio del trigo, que está siendo el «hazmerreír» general al seguir utilizando en su escala de precios ese céntimo que ya pasó a la historia hasta en las cebollas? ¿No se da nadie cuenta de esta ridiculez y abandono por la que estamos pasando? ¿No ven que a nosotros no se nos pueden ocultar los precios a que se venden nuestros productos y luego los que figuran en los escaparates, después de hecha la transformación industrial?

Porque, amigos míos, no sólo hay que ver las cosas que nos duelen de cerca por motivos directos en nuestra economía, y si es que en la política éste es el factor más importante, el campo pide que le representen agricultores, que haya nuevos Cavestanys, de terreno de secano, los que con voz fuerte y valiente de Castilla expongan con claridad lo que hasta la fecha parece estar pasando desapercibido:

La situación calamitosa de Castilla; el «HAMBRE», y, como decía Emilio Calero, «no de metáfora, sino auténticamente hambre»; los créditos, abonos, impuestos, precios de maquinaria, organismos relacionados con el campo y miles y miles de piedras con las que el agricultor está tropezando constantemente, ocasionándole una multitud de llagas que cada vez hacen más difícil su curación.

Boletín Informativo de Cotizaciones

Ferias y mercados

NOTABLE BAJA EN EL PRECIO DEL VINO EN LA SOLANA

La Solana (Ciudad Real). — En pocos días se ha registrado una notable baja en el precio del vino. Estaba la cotización a 2,40 pesetas litro y descendió a 2,25, y hoy las tablillas de las bodegas de compra marcaban 2,05.

La vendimia quedará virtualmente terminada mañana, día 12, aunque aún quede fruto en los majuelos de las casas labradoras más fuertes en viñedo.

SIGUE BAJANDO EL PRECIO DE LA UVA EN VALDEPEÑAS

Valdepeñas (Ciudad Real).—Sigue la baja de precio de la uva, que hoy se cotiza a 2,47 pesetas la blanca, y 3,01 la tinta. El descenso es muy pronunciado, pues al principio se cotizaban a 2,60 y 3,80 pesetas kilo, respectivamente.

BUENA COSECHA DE LUPULO EN ASTURIAS

Oviedo.—Ha sido muy satisfactoria la recolección de lúpulo en esta provincia, pese a haber padecido una pertinaz sequía que ha agostado los compos de cultivo. El volumen de la cosecha recogida ha sido superior a los trescientos mil kilos de conos verdes.

En total la cosecha [illegible] cincuenta por ciento mayor que la del año anterior.

Ataquines

Alfalfa, a 5 pesetas kilo; avena, 3,50; cebada, 3,80; garbanzos, 14; huevos, 24 pesetas docena; paja negra, 7,50 pesetas arroba; idem blanca, 2 pesetas.

Puzol

Después de grandes sustos por las aparatosas tormentas que se han presentado sin haber pasado de simples lluvias, ha terminado la siega del arroz de los marjales, que se está trillando por varias máquinas destinadas a tal fin. Al parecer, la cosecha es bastante buena, aunque poco remuneradora para los agricultores arroceros.

La cosecha de las naranjas presenta buen cariz, si bien en menor cantidad que la del año anterior.

Los melones, buenos, como en años anteriores, y los tomates, también siguen el mismo ritmo.

TRABAJADOR:

El contrato de trabajo que necesitas para residir en los países europeos de inmigración sólo te lo puede facilitar, en plena validez y efectos legales, el INSTITUTO ESPAÑOL DE EMIGRACION (Paseo de Rosales, 40) o sus Delegaciones en provincias (Delegaciones Provinciales de Trabajo).

SGCB2021

Hoy abre sus puertas la magna Asamblea Ecuménica

(Viene de la página primera)

lia y la castidad. 5: La Iglesia. 6: La Virgen María.

SEGUNDA. — Obispos y gobierno de las diócesis (seis subcomisiones). 1: La pastoral (en el mundo en movimiento, en particular por lo que respecta a los emigrantes, refugiados, gentes de mar, aviadores, etc.). 2: Los límites de las diócesis. 3: Las conferencias episcopales. 4: Las relaciones con los párrocos. 5: Las relaciones con la Curia Romana (que los obispos puedan ejercer con más facilidad y autonomía individual o en grupo sus derechos de gobierno). 6: Los obispos auxiliares y coadjutores. 7: Las relaciones con los religiosos (este esquema será elaborado en comisión mixta con la Comisión de religiosos).

TERCERA. — Disciplina del sacerdocio y del pueblo cristiano (21 subcomisión). 1: Distribución del sacerdocio. 2: Santidad del sacerdocio. 3: La indumentaria eclesiástica. 4: Parroquias (nuevos límites, funciones dentro de la comunidad misionera, etc). 5: Deberes de los párrocos (la predicación «adaptada», la caridad, la actitud hacia los seglares, etc.). 6: Oficio y beneficios eclesiásticos. 7: Patrimonio histórico y artístico de la Iglesia. 8: El cuidado de las almas. 9: La jerarquía y la autoridad en la Iglesia. 10: Catecismo y enseñanza religiosa (la función primordial de anunciar la buena nueva, catequesis de hoy, psicología y pedagogía). 11: Asociaciones de fieles. 12: Limosnas para las misas. 13: Donaciones. 14: Ordenaciones sacerdotales de ministros no católicos convertidos. 15 a 17 no se han precisado.

CUARTA.—Religiosos (tres subcomisiones). 1: Esquema en once fascículos sobre los estados de perfección (esta Comisión tiene además dos Comisiones mixtas, con la Comisión de los obispos sobre la excepción, la colaboración de los religiosos en el ministerio pastoral del obispo y los institutos seculares diocesanos.)

QUINTA. — Disciplina de los Sacramentos (trece subcomisiones). 1: La Confirmación. 2: La Penitencia. 3: El Orden (y la cuestión del diaconado). 4 al 9: El Matrimonio (preparación, impedimentos, consentimiento, matrimonios mixtos, etc.).

SEXTA. — Liturgia (trece subcomisiones). 1: Esquema en ocho capítulos: principios de reforma litúrgica, los libros, la participación activa de los fieles, la lengua vernácula, revisión de los ritos de la misa, sacramentos y ritos, oficio divino, año litúrgico, objetos sagrados, música y arte sacros (dos reuniones serán mixtas conjuntas con las Comisiones de Seminarios y de las Misiones).

SEPTIMA. — Estudios y Seminarios. 1: La vocación y la formación. 2: La obediencia al magisterio. 3: Las Universidades católicas. 4: Las escuelas católicas. 5: Formación en los Seminarios (lo que ha de ser conservado y lo que ha de ser renovado).

OCTAVA. — Iglesias orientales. 1: Sacramento. 2: Ritos. 3: Preceptos. 4: Patriarcas. 5: Relaciones con los orientales no católicos. 6: Uso de las lenguas vivas. 7: Poderes de los obispos. 8: Catecismo. 9: Celebración de la Pascua. 10: Oficio divino. 11: Unidad de las Iglesias.

NOVENA. — Misiones (seis subcomisiones). 1: Vida de las Misiones y reforma del código. 2: Disciplina de los sacerdotes (formas de vida, apostolado, responsabilidad). 3: Las misioneras. 4: Liturgia. 5: Estudios en los Seminarios. 6: Cooperación misionera.

DECIMA. — Apostolado seglar (tres subcomisiones). 1: Esquema que comprende tres partes en cuatro fascículos: a) Nociones generales; b) Acción religiosa; c) Acción de caridad, y d) Acción social.

SECRETARIADOS

PRIMERO. — Prensa y espectáculos. 1: Un esquema en seis fascículos tratando la cuestión bajo tres aspectos: a) Doctrina: la opinión pública, derechos y deberes de la Iglesia y de los cristianos en la materia; b) Pastoral: los medios técnicos de difusión al servicio de la formación cristiana; organismos responsables y sus atribuciones; c) Práctica: particularidades propias de los diversos medios de información: prensa, teatro, cinematógrafo, radio y televisión.

SEGUNDO.—Unión de los cristianos. 1: Ecumenismo católico. 2: La oración por la unidad. 3: La palabra de Dios, «instrumento de educación del pueblo cristiano para que crezcan en él las ansias de unidad y para que se obre en consecuencia». 4: La libertad religiosa (una subcomisión especial tratará de las relaciones con los orientales no católicos).

EL PRELADO MAS ANCIANO: NOVENTA Y TRES AÑOS

Ciudad del Vaticano. 10.—Cerca de dos mil padres conciliares han llegado hasta el momento a Roma y la mayoría ya se han inscrito en la oficina situada en el vestíbulo de la oficina de prensa del Concilio. dentro de la Plaza de San Pedro.

Entre los cuatrocientos obispos inscritos figura uno que, sin duda, será el de más edad entre los que participarán en las tareas conciliares: monseñor Angelo Paino, arzobispo de Messina (Sicilia), que cuenta más de noventa y tres años de edad.—Efe.

LLEGA EL CARDENAL SPELLMAN

Ciudad del Vaticano, 10.—El cardenal Spellman, arzobispo de Nueva York, uno de los diez miembros del Consejo de Presidencia del Concilio, ha llegado hoy a la Ciudad Eterna.—Efe.

ALOCUCION DE CASTIELLA Y DE LOS CARDENALES ESPAÑOLES

Madrid, 10.—A las once menos cuarto, el ministro de Asuntos Exteriores, don Fernando María Castiella, y los purpurados de nuestra nación que se han trasladado a Roma para asistir al Concilio Ecuménico, tomaron parte en una emisión de radio, transmitida a través de las cuarenta y tres emisoras de la S. E. R, y en la cual dirigieron una emotiva despedida a los oyentes españoles.

Fue encargado de presentar a los cardenales españoles el reverendo padre don Federico Sopeña.

Inmediatamente pronunció una breve alocución el Nuncio de Su Santidad en España.

A continuación fue el patriarca de Madrid-Alcalá, doctor Eijo Garay, quien habló para los oyentes españoles.

Hablaron también el doctor Bueno Monreal, cardenal arzobispo de Sevilla; el doctor Quiroga Palacios, cardenal arzobispo de Santiago, y el doctor Arriba y Castro, cardenal arzobispo de Tarragona. Por último, el primado de España, doctor Pla y Deniel, dijo: «Que todos los españoles recen por el Concilio, que recen por Su Santidad Juan XXIII. Que sirva este Concilio, primero, para un reflorecimiento de nuestra Iglesia Católica; segundo, para atraer a los hermanos separados para que se pueda lograr un día que haya un solo redil y un solo Pastor.»

Cerró el programa, con unas breves y elocuentes palabras, el ministro de Asuntos Exteriores, don Fernando María Castiella, que preside la Misión oficial española en la apertura del Concilio Ecuménico.

El programa radiofónico, que tuvo como fondo el repique gozoso de las campanas vaticanas, fue seguido en todo el país con gran interés.—Cifra.

LA PRIMERA SESION DURARA HASTA EL 8 DE DICIEMBRE

Ciudad del Vaticano. 10. — La primera sesión se prolongará hasta el día 8 de diciembre próximo. La fecha de las otras sesiones no está todavía fijada, pues depende de la evolución de los debates, ya que se deja a los padres conciliares plena libertad para proponer nuevos temas de discusión o promover nuevos estudios.—Efe.

HOY HACE FIESTA EL PUEBLO DE ROMA

Ciudad del Vaticano. 10. — Mañana, día 11, festividad de la Maternidad de la Virgen María, iniciará sus trabajos el Concilio Ecuménico Vaticano II.

Primero habrá un cortejo procesional, en el cual participarán todos los padres conciliares. Al cortejo asistirá Su Santidad Juan XXIII, revestido.

La fachada de la Basílica de San Pedro será inundada de rayos luminosos, procedentes de cuatro estaciones fotoeléctricas, de una potencia de 11.000 watios cada una.

La ceremonia de la apertura del Concilio Ecuménico tiene para los romanos el significado de una fiesta nacional.

El propio presidente de la República, Segni, estará presente a la ceremonia inaugural.

Todos los ministerios, los organismos estatales, las escuelas y gran cantidad de sociedades privadas, cerrarán sus puertas para permitir a los funcionarios, empleados y escolares la asistencia al más extraordinario cortejo religioso en la historia de la Iglesia: los 2.500 padres conciliares que, procedentes de todas las partes del mundo, se dirigirán a la basílica vaticana.

El Alcalde de Roma, por su parte, ha mandado fijar por las calles de Roma carteles de un edicto dirigido a los romanos en el que se dice: "Yo os invito a todos con el fin de tributar un ferviente homenaje al promotor del Concilio, Su Santidad Juan XXIII, Obispo de Roma, y a dirigir un saludo de bienvenida a los excelentísimos padres conciliares."

Los servicios de autobuses han sido reforzados y numerosas calles próximas al Vaticano serán cerradas al tráfico.—Efe.

"L'OSSERVATORE ROMANO" PUBLICA UN NUMERO ESPECIAL

Ciudad del Vaticano, 10.—El periódico "L'Osservatore Romano" ha puesto esta tarde a la venta un número extraordinario con motivo del Concilio.

Las páginas de mayor interés son dos en las que, bajo el título general de "Frutos de civilización y de paz", jefes de Estado y jefes de Gobierno enjuician las perspectivas y realidades del Concilio. Son verdaderos mensajes los enviados por el Jefe del Estado español, Generalísimo Franco; por el Presidente de la República italiana; por el Jefe del Gobierno del mismo país; de los Estados Unidos; de la República Federal alemana; del Presidente de Austria; del de Irlanda; del rey Balduino y jefes de Estado de otras numerosas naciones.—Efe.

LA IGLESIA ORTODOXA GRIEGA NO ENVIA OBSERVADORES AL CONCILIO

Ciudad del Vaticano, 10.—La Iglesia ortodoxa griega no mandará observadores al Concilio Ecuménico, que abrirá mañana sus puertas, según ha anunciado monseñor Chrisóstomos, arzobispo ortodoxo de Atenas.

Fuentes bien informadas añaden que esta decisión fue tomada por el patriarcado ecuménico de las iglesias ortodoxas.—Efe.

LOS PRESIDENTES DE ITALIA E IRLANDA FIGURARAN AL FRENTE DE LAS MISIONES DE SUS PAISES

Ciudad del Vaticano, 10.—Dos de las ochenta Misiones especiales que asistirán a la apertura del Concilio estarán presididas por jefes de Estado: Irlanda e Italia. Una tendrá a su frente un Jefe de Gobierno, Portugal, y otras siete las presidirán ministros de Asuntos Exteriores: Costa Rica, Francia, República Federal Alemana, Mónaco, Nicaragua, España y República de San Marino.

Entre las demás Misiones cabe destacar la presencia de países que no mantienen relaciones con la Santa Sede, como Alto Volta, Buganda, Canadá, Chipre, Congo, Corea, Costa de Marfil, Dahomey, Dinamarca, Gabón, Jordania, Guinea, Israel, Koweit, Madagascar, Nigeria, Noruega, República Centro Africana, Suecia, Tanganica y Chad. Efe.

EL EMBAJADOR DOUSSINAGUE OFRECE UN ALMUERZO EN HONOR DE LA MISION DEL GOBIERNO ESPAÑOL

Ciudad del Vaticano, 10.—El embajador de España en la Santa Sede, y señora de Doussinague, ofrecieron este mediodía un almuerzo en honor de los tres ministros que presiden la Misión española que asistirá a la ceremonia inaugural del Concilio.

Con los señores Castiella, Iturmendi y Lora Tamayo asistieron también los cardenales Giobbe, Datario de S. S., Larraona y Pla y Deniel, así como otras personalidades civiles y eclesiásticas. Entre estas últimas el Arzobispo de Zaragoza y el Obispo de Córdoba, y entre las primeras los marqueses de Nassalli-Rocca.—Efe.

LA IGLESIA RUSA ESTARA REPRESENTADA POR DOS OBSERVADORES

Ciudad del Vaticano, 10.—La iglesia ortodoxa rusa ha decidido enviar representantes al Concilio Vaticano II. Estará representada por dos observadores.—Efe.

UNA PLUMA DE ORO PARA EL PAPA

Ciudad del Vaticano, 10.—Una pluma de oro le fue regalada a Su Santidad Juan XXIII por representantes de la Administración de la provincia de Roma para que con ella firme los decretos salidos del Concilio Ecuménico.

El presente le fue entregado en el curso de una audiencia concedida hoy.—Efe.

EL PRIMER CONCILIO

Ciudad del Vaticano, 10.—El último Concilio fue el que ha pasado a la Historia con el nombre de "Concilio Vaticano", convocado por el Papa Pío IX por su bula "Aeterni Patris" de 29 de junio de 1868.

Este primer Concilio Vaticano duró desde el 8 de diciembre de 1869 al 20 de octubre de 1870, en que fue aplazado por el Papa para tiempos mejores después de haber invadido Roma los tropas piamontesas.

Asistieron 774 padres conciliares con derecho a voto. El principal objetivo fue remediar los males que producían el racionalismo y el anglicanismo.

PERIODISTAS DE TODO EL MUNDO, EN ROMA

En la lista de los periodistas acreditados en el Vaticano para asistir al Concilio figuran 200 de habla inglesa, 130 italianos, 70 franceses, 70 alemanes, 35 nerlandeses, 25 españoles, 22 suizos, 18 belgas, 15 yugoslavos, 14 canadienses, 13 argentinos, 12 brasileños y corresponsales enviados de Dinamarca, Suecia, Grecia, Polonia, Egipto, Hungría, Israel y Rusia.

El Concilio y los usos democráticos

(Viene de la página primera)

obispos. Estos, pues, actúan en el Concilio ejercitando una autoridad que de ningún modo es del conjunto de los fieles, sino estrictamente divina.

A alguien he oído yo extrañarse de que los obispos, antes de ir a Roma, no hayan pedido su parecer a los fieles para actuar allí interpretando los deseos de éstos. Aquí está la respuesta a esa extrañeza. Somos los fieles los que tenemos que apropiarnos la mente de nuestros obispos, no éstos los que tienen que plegarse a representar nuestro sentir. Cuando se dice que toda la Iglesia está reunida en Roma los meses del Concilio, ha de entenderse ésto de la Iglesia Jerárquica, pues la masa de los sacerdotes y los fieles quedamos fuera en actitud de docilidad y sumisión: docilidad para cumplir las leyes que se promulguen; sumisión para aceptar los dogmas que se definan.

Hay un término canónico muy expresivo a este respecto: a los obispos se les llama «Padres del Concilio». Si se reunieran los padres de familia para tomar acuerdos que fueran valederos en sus respectivos hogares, cada uno bien se podría decir que representaba a su familia, pero no porque sus hijos le hubieran transmitido la patria potestad, sino porque nadie mejor que él para apreciar exactamente las necesidades e interpretar correctamente los anhelos de los que constituyen su hogar.

Así también los obispos representan a sus diócesis, pero no actúan bajo el mandato de éstas, sino con la autoridad que han recibido de Cristo a través del Papa.

Aún es más neta la diferencia entre los usos democráticos y la reunión conciliar que hoy se abre en la Basílica de San Pedro, si consideramos el modo como ha de ser tratado el tema de la unidad entre los cristianos, que es el asunto que más ha impresionado la sensibilidad de los fieles entre todos los que constituyen el objetivo del Concilio Vaticano II.

Pasemos por alto el hecho de que quizá ese tema no tome cuerpo en las decisiones finales sino bajo la forma de un llamamiento a la unión transida de caridad. Fijémonos tan sólo en que en ningún caso es posible que los Padres del Concilio adopten una actitud de componenda y concesiones.

Cuando en una Asamblea política se trata de conseguir un acuerdo entre partidos para una acción común, todos van dispuestos a ceder, incluso en puntos de la máxima importancia. Los obispos católicos no pueden adoptar esta postura de avenencia, a no ser en materias enteramente secundarias y de valor transitorio; jamás en verdades que pertenezcan al depósito de la revelación o en instituciones que provengan inmediatamente de Cristo.

La unidad que el Papa desea lograr a través del Concilio Vaticano II no puede hacerse traicionando a Cristo. Si toda la Iglesia, en íntima comunión de sentires y deseos con Juan XXIII, aspira a la unión con todos los que creen en Jesús —ya sean protestantes, ya cismáticos orientales—, no se siente impulsada por el miedo al comunismo, contra el cual quisiera formar un frente único; ni tampoco es movida por un vanidoso prurito de aumentar el número de sus adeptos. El miedo o la vanidad serían propicios a maniobras de traición. Pero el deseo de la unidad nace de móviles muy puros y muy altos. Nace del amor. Por eso no puede sacrificar a Cristo para ganarse a los cristianos.

Cristo es la Verdad y no puede permanecer donde se abrace el error. Si entraran en la Iglesia, con sus errores, los protestantes y cismáticos, se saldría Cristo de la Iglesia. (Bien se comprende que estamos hablando en una hipótesis imposible, ya que la Iglesia no puede separarse de su Cabeza invisible, que es Jesús, ni puede hacer nada que obligara a Jesús a separarse de ella. Pero es necesaria esa hipótesis para explicar cómo es imposible buscar la unidad traicionando el depósito de la fe.)

La Iglesia es una, porque todos sus fieles creemos los mismos dogmas y utilizamos los mismos Sacramentos y celebramos el mismo Sacrificio y estamos gobernados por los mismos Pastores bajo el cayado del Papa. La unión entre los cristianos tiene que respetar esa unidad intrínseca, que es esencial a la Iglesia. Pensar en que pueda llegarse a una suerte de federación de confesiones en que cada una retenga su autonomía y su credo, es pensar en lo imposible, porque no hay nada tan contrario como eso a la taxativa prescripción de Jesús.

Ante un problema semejante, una Asamblea política tendría abiertas todas las posibilidades, porque las fórmulas de transacción mutua son innumerables en cada caso. El Concilio, en cambio, sólo tiene un camino para buscar la unión: el camino de la caridad, pero conservando intangibles los derechos de la verdad.

¿Que siendo esto así, la unidad de los cristianos se pierde casi en las lontananzas de lo imposible? No digamos «casi»; afirmemos simplemente que la unidad es imposible para los medios meramente humanos. Pero cuando acaban las posibilidades del hombre, hacen su aparición los recursos extraordinarios de la Providencia. Ya dice el refrán que «a lo más oscuro amanece Dios». Lo que los hombres no podemos, ni podremos nunca, tal vez ahora mismo lo realizará el Señor.

Pidámoselo así, que la oración es omnipotente.

Castiella brinda por el Papa y ratifica la adhesión incondicional de España a la Santa Sede

Roma, 10.—Al finalizar el almuerzo con que el embajador de España en la Santa Sede ha obsequiado a los miembros de la misión oficial española, el ministro de Asuntos Exteriores, señor Castiella, ha pronunciado unas palabras para brindar por la persona del Sumo Pontífice y expresar su deseo y esperanza en los frutos que se consigan en el Concilio Ecuménico. Ratificó asimismo «la adhesión incondicional a la Santa Sede por parte de España, que con ello no hace otra cosa sino continuar su historia y tradición en la manifestación vital de su catolicismo, siempre fiel a la Iglesia y a sus Concilios».

Contestó el cardenal Giobbe, datario de Su Santidad, que se hallaba presente, junto con los cardenales españoles en la Curia romana, Arcadio Larraona y Anselmo Albareda. El cardenal Giobbe dio las gracias al ministro, y por su mediación al Estado Español, testimoniando su personal simpatía hacia la nación española y deseando toda clase de prosperidades espirituales y materiales.

El acto transcurrió en un ambiente de gran cordialidad. En representación del episcopado presidencial español asistieron el arzobispo de Zaragoza, monseñor Morcillo, secretario de la Conferencia de Metropolitanos, y el obispo de Córdoba, monseñor Fernández Conde, antiguo prelado de la secretaría de Estado de la Santa Sede.—Efe.

EMOTIVO Y CORDIAL HOMENAJE DE PALENCIA A FRAGOSO DEL TORO

Le fueron entregadas las Medallas de Oro de la capital y de la provincia

«He procurado imitar a las gentes de Castilla», dijo

Palencia. — (Por teléfono. Servicio especial). — Palencia capital y provincia han tributado hoy un sincero homenaje de gratitud y cariño al que hasta estos momentos fue su gobernador civil y jefe provincial del Movimiento, camarada Víctor Fragoso del Toro.

Autoridades locales y provinciales, alcaldes de la provincia, consejeros nacionales y provinciales del Movimiento y representantes de entidades culturales, profesionales, económicas y agrícolas, así como numerosos amigos particulares de Fragoso del Toro, han estado presentes material y espiritualmente en los actos en que ha cristalizado este homenaje popular palentino.

El Ayuntamiento de la capital, en sesión de 3 de marzo del año actual, acordó por unanimidad conceder la Medalla de Oro de la capital a Fragoso del Toro. Por imperativo de la ley no pudo hacerse la imposición hasta hoy, porque el interesado había sido nombrado para desempeñar los mismos cargos de jefe provincial y gobernador civil en Logroño.

Por expreso deseo del homenajeado estos actos tuvieron un carácter íntimo, estrictamente corporativo, ajustándose a él su desarrollo.

Es decir, este deseo de Fragoso del Toro sólo pudo ser logrado en el acto del Ayuntamiento, ya que la entrega de la Medalla de Oro de la Provincia, que se verificó en la Diputación momentos después de haberle sido impuesta la de la capital, no pudo tener este carácter íntimo y corporativo que quería Fragoso, porque la inmensa mayoría de los alcaldes de Palencia se dieron tácita cita en la Diputación para este acto.

El ofrecimiento de la Medalla de la Capital estuvo a cargo del alcalde, señor Mena de la Cruz, quien con emocionadas palabras puso de relieve la paternal personalidad de este Gobernador Civil. El señor Fragoso, con palabra emocionada, dio las gracias a la ciudad de Palencia por esta condecoración.

En términos parecidos de emoción y cordialidad se desarrolló el acto de la Diputación Provincial. Allí el ofrecimiento estuvo a cargo del vicepresidente de la Diputación, señor Borrondo, por enfermedad del Presidente.

Pero donde la unidad y cordialidad palentinas consiguieron su máxima expresión fue en el banquete que a las dos y media de la tarde se celebró en el Hotel Jorge Manrique y al que, pese a las restricciones impuestas por la Comisión organizadora, acudieron más de doscientas cincuenta personas.

Todo cuanto tenía algo de significación y personalidad en la provincia se dio cita en este banquete, que resultó la apoteosis de una provincia agradecida hacia Fragoso del Toro.

A los postres, un miembro de la comisión organizadora dio lectura a numerosos mensajes de adhesión recibidos de fuera y dentro de la provincia. Entre ellos caben destacarse el del Obispo de Palencia, actualmente en Roma como miembro del Concilio Ecuménico; Abad de San Isidro de Dueñas; Presidente de la Diputación; doctor Díaz Caneja; Marqués de la Valdavia y otros muchos cuya enumeración rebasaría los límites de una simple crónica.

El ofrecimiento del homenaje estuvo a cargo del poeta palentino don José María Fernández Nieto, quien en un bello y expresivo discurso se hizo eco de los profundos sentimientos de la provincia de Palencia al que durante cerca de siete años había regido sus destinos. Tres razones adujo el señor Fernández Nieto justificando su intervención objetiva en este acto: ser persona al margen de toda actividad política; ser hijo de Tierra de Campos, y la de ser poeta, que es como mejor se vive la extensión humana para exaltar la cordialidad y la sencillez del hombre que hasta ahora nos ha regido.

A continuación hizo uso de la palabra el procurador en Cortes por los Municipios palentinos, camarada Félix Rodríguez, que aludió al acuerdo corporativo de los Municipios de Tierra de Campos nombrando hijo adoptivo de los mismos a Fragoso del Toro.

El director del "Diario Palentino-Día de Palencia", en nombre de la prensa palentina, hizo una breve exaltación de la obra del homenajeado.

El camarada Antonio Carboner, consejero nacional del Movimiento, expuso la extraordinaria conducta falangista de Fragoso del Toro. Don Rafael Palacios hizo uso de la palabra en nombre de los industriales del norte de la provincia; don Narciso Ortega sin ninguna representación concreta, sino como llano hombre del pueblo; don Donato Ramos, alcalde de Barruelo, le trajo el mensaje de gratitud de los mineros palentinos; el camarada Jesús González, alcalde de Carrión de los Condes, destacó las virtudes de rectitud, honestidad y altitud de miras de este exgobernador y Jefe Provincial del Movimiento de Palencia; el camarada Francisco Gómez, alcalde de Saldaña, resaltó la preocupación de Fragoso por los problemas de la provincia, y finalmente don Heliodoro Fernández Rojo, en simpáticas palabras, expuso la nostalgia que a Palencia le produciría la próxima marcha de Fragoso.

La intervención oficial estuvo a cargo del Alcalde de Palencia y del Vicepresidente de la Diputación. Por último, Víctor Fragoso del Toro, con la emoción reflejada en su rostro y en sus palabras, se levantó para hablar, siendo acogido con una salva de aplausos.

El camarada Fragoso del Toro manifiesta la dificultad de expresarse para poder dar vida en sus palabras a los hondos sentimientos de agradecimiento por tantas y tan espontáneas muestras de afecto. "Dos estados de ánimo —dice— se dan en mí en estos momentos: la nostalgia y la tristeza por abandonar estas tierras y la profunda alegría de ver que mis afectos e ilusiones por esta tierra, por esta provincia, han sido magníficamente correspondidas."

"He procurado imitar a las gentes de Castilla en su sencillez y austeridad, pero no en su silencio", y por ello tomó sobre él la misión de hacer llegar hasta el Caudillo la gran preocupación de Tierra de Campos.

Finalmente, Fragoso del Toro, con emocionadas palabras, como a lo largo de toda su intervención, dijo que se despedía de las buenas gentes palentinas con la hondura que se despide a un padre, a un hermano o a un amigo, y en cuyas manifestaciones de despedida no puede haber discursos retóricos, sino la sencillez de una sinceridad profunda, que es con la que estaba hablando a todos en tal momento y para los que tuvo como frase final la de "Hasta siempre".

Una prolongada y entusiasta ovación acogió las palabras finales del camarada Fragoso del Toro.

SUCESOS EN ESPAÑA Y EN EL EXTRANJERO

Importante robo de alhajas cometido en Niza, descubierto por la Policía española

Barcelona, 10. — Inspectores del Departamento de Orden Público de la Jefatura Superior de Policía sorprendieron el día 4 del actual a tres individuos de los que se tenía la sospecha de que se dedicaban a la venta de grifa y podían estar relacionados con otros delincuentes y complicados en la comisión de otros delitos. Al ser registrados les fueron intervenidos noventa y nueve brillantes de un peso total de 13,25 quilates. Las piedras preciosas procedían de un robo realizado en Niza días antes. Los detenidos confesaron que penetraron en una casa del paseo principal de Niza, situado en línea paralela a la playa, cerca del Hotel Negresco, y robaron los brillantes junto con una importante cantidad de joyas, tales como brazaletes, pulseras, relojes, cadenas, broches y collares, todo lo cual habían vendido en Barcelona, al peso, a un individuo al que también detuvo la Policía y del que fueron recuperadas todas las joyas. Los brillantes habían sido desengarzados del oro y guardados para mejor oportunidad.

Se ha descubierto, igualmente, que los tres autores del importante robo usaban pasaporte falso, que les fue ocupado, pasando convictos y confesos, en unión del comprador de las joyas, a disposición de la autoridad judicial.

Tomaron posesión los nuevos altos cargos del Ministerio de Información

Madrid, 10.—En el día de hoy tomaron posesión de sus cargos: el subsecretario de Turismo, don Antonio García Rodríguez-Acosta; secretario general técnico del Ministerio, don Gabriel Canadás Nouvillas; director general de Empresas y Actividades Turísticas, don León Herrera y Esteban; director general de Promoción de Turismo, don Juan Arespacochaga y Felipe; vicesecretario general técnico, don Luis Vacas Medina; inspector jefe del Departamento, don Francisco Chaves Torres; subdirector general de Radio, don Manuel García Durán; subdirector de Televisión, don Francisco Gómez Ballester; subdirector de Difusión, don Joaquín Benítez Lumbreras; subdirector de Cultura y Propaganda, don Enrique de la Hoz Díaz; secretario general de la Dirección General de Radiodifusión y Televisión, don Luis Cerceda Delgado; jefe de los servicios técnicos de Radiodifusión, don Joaquín Sánchez Cordobés, y jefe de los servicios Económico-Administrativos de Radiodifusión, don Agustín Utrilla Herrera.

Les dio posesión el titular de la cartera, señor Fraga Iribarne.—Cifra.

AUDIENCIAS DEL CAUDILLO

RECIBIO A LOS DIRECTORES GENERALES DE PRENSA, INFORMACION Y CINEMATOGRAFIA Y TEATRO

Madrid.—Su Excelencia el Jefe del Estado y Generalísimo de los Ejércitos ha recibido en audiencia civil, en el Palacio de El Pardo, a las siguientes personas.

Junta Directiva del Real Moto Club de España, presidida por don Luis Soriano Rodríguez, y acompañada por don Jesús Aramburu Olarán, gobernador civil de Madrid, y don Fernando Fuertes de Villavicencio, segundo jefe e intendente de la Casa Civil de Su Excelencia, como miembros de la Comisión Organizadora de la Campaña de la Vivienda del Necesitado.

Señor Ibrahim Zend, embajador del Irán en Madrid.

Don Joaquín Planell Riera, presidente del Consejo de Administración del Banco de Crédito Industrial.

Don José María de Areliza, conde de Motrico, embajador de España en París.

Don José Pérez del Arco, embajador de España en Managua.

Don Pío Cabanillas Gallas, subsecretario de Información.

Don Andrés Rodríguez Villa, comisario general de Abastecimientos y Transportes.

Don Manuel Giménez Quílez, director general de Prensa.

Don Carlos Robles Piquer, director general de Información.

Don José María García Escudero, director general de Cinematografía y Teatro.

Don Leopoldo Sousa Menéndez-Conde.

AUDIENCIA MILITAR

Don Fermín Gutiérrez de Soto, teniente general, presidente del Consejo Supremo de Justicia Militar.

Don Alfredo Erquicia Aranda, teniente general, jefe del Ejército de España en el norte de Africa.

Don Enrique Palacios y Ruiz de Almodóvar, teniente general del Aire, a las órdenes del Ministro del Aire.

Don Gregorio López Muñiz, teniente general, a las órdenes del Ministro del Ejército.

Don Antonio Llop Lamarca, teniente general del Aire, jefe de la Región Aérea del Estrecho.

Don José de Lipos Lage, teniente general, en reserva.

Don Angel Losada Dicenta, general de División, consejero militar del Consejo Supremo de Justicia Militar.

Don Antonio Pérez-Soba García, general de División, subsecretario del Ministerio del Ejército.

Don José de Churruca Asuero, general de Brigada de Caballería, segundo jefe de la División de Caballería «Jaramas», acompañado de su hijo, don Iñigo de Churruca y Ojeda, teniente de Caballería.

Don Antonio Blanco García, contralmirante, jefe de la Agrupación Naval de Instrucción de Cartagena.

Don Manuel Díez-Alegría Gutiérrez, general de Brigada de Ingenieros, del Alto Estado Mayor.

Don Luis Díez-Alegría Gutiérrez, general de Brigada de Ingenieros, jefe del Servicio Militar de Ferrocarriles de la Jefatura de Transportes del Ejército.

Don Rafael Martínez-Anido y Baldrich, general de Brigada de Infantería, jefe de la II Agrupación de Cazadores de la División de Montaña «Urgel», número 42.

Don Pedro Muñef Nicola, coronel de Infantería, jefe del Regimiento de Carros de Combate Alcázar de Toledo, número 61.

Don José Vega Rodríguez, coronel de Infantería, jefe del Tercio Sahariano Alejandro Farnesio IV de la Legión.

Don Carlos Sánchez-Ferragut García, teniente coronel de Artillería, del S. E. M. del Gobierno Militar de Alicante, acompañado de su hijo, don Carlos Sánchez-Ferragut Giménez, caballero guardiamarina del Cuerpo General de la Armada.

Kennedy, remiso a nueva entrevista con Kruschev

(Viene de la página primera)

Murville, ministro francés de Asuntos Exteriores.

Kennedy y Couve de Murville repasaron los acontecimientos de Berlín, Laos, el Congo y Cuba, según informó después el portavoz de la Casa Blanca, Pierre Salinger.—Efe.

EISENHOWER ACUSA A LA ADMINISTRACION KENNEDY DE EGOISTA ABUSO DE PODER

Denver (Colorado), 10.—El expresidente Eisenhower ha acusado anoche a la Administración Kennedy de connivencia, arrogancia y "egoísta abuso de poder" en una reunión celebrada en esta ciudad. Añadió que el partido republicano debe luchar por la victoria y para impedir que la "total dirección" de Norteamérica pase a manos del Gobierno de Wáshington.

"Lo que queremos —agregó— es un Gobierno que tenga el valor de distinguir entre lo necesario y lo meramente conveniente. Un Gobierno que tenga la integridad de pagar sus propios gastos y de mantener éstos dentro de sus ingresos." Efe.

SGCB2021

Burt Lancaster visita la Biennale de Venecia

Burt Lancaster, durante una visita que hizo a la Biennale de Arte de Venecia, fue fotografiado junto a esta obra de Alberto Giacometti, que obtuvo el primer premio. El actor famoso había acudido al estreno de «El hombre de Alcatraz», film de que es protagonista y con el que ha ganado la Copa Volpi al mejor intérprete masculino. Aunque tiene fama de hombre poco amigo de la publicidad, se ha portado condescendientemente con quienes le pedían autógrafos, con los fotógrafos y con los periodistas.

Semana de Cine Argentino en Madrid

Madrid, 10.—Ha llegado a Madrid por vía aérea, procedente de Buenos Aires, la delegación argentina que representará a su país en la Semana de Cine Argentino que se celebrará en los días 15 al 21 del actual en esta capital, en el Palacio de la Música. Preside la delegación el director del Instituto Nacional de Cinematografía Argentino, don Cesar Ombina, y forman parte de ella artistas de cine, directores, productores y críticos.

También llegó, procedente de Biarritz, otra comisión argentina que asistió en la capital francesa al Día del Cine Argentino".—Cifra.

PARA HOY

Avenida.—Desde las 5. "Teresa de Jesús" (2).

Calderón.—A las 4, 7 y 10. "Los cuatro jinetes del Apocalipsis" (3 R.) Estreno.

Capitol.—Desde las 4.30. "Siega verde" (3) y "Maribel y la extraña familia" (3).

Carrión.—A las 5, 7,30 y 10. "La millonaria" (3 R.) Estreno.

Cervantes.—Desde las 4. "Himno de batalla" (2) y "Al borde de la eternidad" (2).

Coca. — A las 5, 7,30 y 10. "Susan Slade" (3 R.) Estreno.

Delicias.—Desde las 4.30. "El tesoro de los nibelungos" (2) y "Ya tenemos coche" (2).

Goya. — Desde las 4. "Las novias de Drácula" (3) y "Resurrección" (3).

Lafuente. — Desde las 4. "Marcado por el odio" (3 R) y "Anatomía de un asesinato" (3 R.)

Lope de Vega. — A las 5, 7,30 y 10. "Canción de juventud" (2).

Pradera.—A las 4, 7 y 10. "Los cañones de Navarone" (2).

Rex. — Desde las 4. "El sheriff de Dodge City" (3) y "Retrato en negro" (4).

Roxy. — Desde las 4. "Los comancheros" (2).

Zorrilla.—Desde las 3. Festival Warner Bros (1) y "Un ángel pasó por Brooklyn" (1).

Anuncie en este diario

PROGRAMAS DE RADIO

LA VOZ DE VALLADOLID

PARA HOY

Mañana

11.00.—Sintonía y apertura. ¡Buenos días!
11.05.—Muchas felicidades.
11.10.—El Santo del día.
11.15.—Concierto ligero.
11.55.—La prensa de hoy dice.
12.00.—El Angelus.
12.05.—"La mañana canta".
12.30.—"Primavera sombría", novela de Gloria Abanda (capítulo 27).
13.00.—Fantasía española.
13.30.—Una melodía y dos intérpretes.
13.40.—La noticia comentada.
13.45.—El disco del día.
13.55.—Primer noticiario.
14.00.—Conjuntos famosos.
14.20.—Los deportes.

Tarde

14.30.—Diario hablado para España de Radio Nacional.
14.45.—Melodías de Hispanoamérica.
15.00.—Club de oyentes.
16.00.—"Horizontes perdidos", según la novela de James Hilton (trailer 4.º)
16.30.—Teatro lírico español: "Los gavilanes", de Jacinto Guerrero.
17.00.—Cierre de la estación.

Tarde-Noche

19.00.—Sintonía, apertura y lectura de programas.
19.05.—Club de oyentes.
19.30.—"La ballena alegre". Programa del Departamento Nacional de Información Juvenil.
20.00.—"Cascada de ritmos". Bailando con las mejores orquestas.
21.00.—"Pan". Cortometraje sonoro del mundo que trabaja.
21.30.—Una voz que triunfa: Ernio Sangiusto.
21.55.—Segundo noticiario.
22.00.—Diario hablado para España de Radio Nacional.
22.15.—Dos canciones en la noche.
22.30.—"Cleopatra, reina de Egipto". Secuencia 1.ª)
23.30.—Ballet español.
24.00.—Campanas de medianoche.
00.01.—Pensamientos eternos.
00.05.—Serenata a media luz.
01.00.—Lectura de programas y cierre de la estación.

RADIO VALLADOLID

PARA HOY

Tarde

14.30.—Diario hablado para España de Radio Nacional.
14.45.—"Los deportes al día", por Santiago Gallego.
14.55.—Información de Bolsa.
15.10.—"Ráfagas de cine".
15.15.—Discos dedicados y de felicitación.
16.00.—Concierto ligero.
16.30.—"Un desengaño para Filis", novela de Amparo Sanchís (capítulo 14).
16.55.—Compases conocidos.
17.00.—"Amigos de Los Abuelos".
17.30.—Melodías favoritas.
17.45.—Feria de músicas.
18.15.—"Hogar", emisión para la mujer, por Rita Recio.
18.30.—"Un tren llamado espera-nza", novela de Guillermo Sautier Casaseca (cap. 4.º)
19.00.—Programa del oyente.
19.30.—"Cupido cruzó el valle", novela de Concha Cervera (capítulo 19).
20.00.—Discos dedicados y de felicitación.

Noche

20.30.—Conexión con la S. E. R. "Olimpiada musical".
20.45.—"La huella del recuerdo".
21.15.—Radio Canadá presenta: "Música popular del Canadá".
22.00.—Diario hablado para España de Radio Nacional.
22.15.—"Croniquilla local", por F. J. Martín Abril.
22.30.—Conexión con la S. E. R. "Pisito para tres".
22.45.—Variedades.
23.00.—"Ahorro", revista radiofónica semanal ofrecida por la Caja de Ahorros de Salamanca.
23.15.—"Glosa de actualidad", por Angel de Pablos.
23.25.—"Festival R.C.A."
23.55.—Boletín informativo de última hora.
24.00.—Lectura de programas y cierre de la estación.

Ha fallecido la actriz Irene López Heredia

Madrid, 10.—Ha fallecido esta noche en Madrid la actriz Irene López Heredia. Contaba sesenta y ocho años de edad. Hacía muy poco tiempo que había regresado de la Argentina, donde había tenido varias actuaciones, aunque estaba aquejada desde hace tres años de un proceso canceroso en la lengua.—Cifra.

LA FIESTA NACIONAL

Triunfal mano a mano de Curro Girón y Jaime Ostos, en Fuengirola

Cortaron ocho orejas y un rabo

Fuengirola, 10.—Ultima corrida de Feria. Buena entrada. Seis toros de don Javier Molina. Cuatro de ellos dieron buen juego y los dos restantes ofrecieron algunas dificultades.

Curro Girón, en su primero, fue ovacionado con el capote y en banderillas. Faena de muleta con ayudados por alto, naturales, de pecho, redondos y adornos. Una estocada (Ovación, dos orejas y vuelta.) En su segundo se lució con el capote y en tres pares de palitroques. Faena que inicia con tres pases sentado en el estribo y sigue con naturales, redondos, de pecho y adornos. Una estocada casi entera y descabello. (Ovación, dos orejas, petición de rabo y vuelta al ruedo.) En el tercero fue aplaudido en banderillas; faena con pases por bajo y ayudados por alto, de pecho, redondos y giraldillas. Pinchazo y estocada. (Ovación, petición de oreja, vuelta y salida.)

Jaime Ostos es ovacionado al lancear a su primero. Faena con pases en redondo, afarolados, ayudados por alto, molinetes, naturales, de pecho y adornos. Una estocada y descabello. (Ovación, dos orejas, rabo, vuelta y saludos.) En su segundo inició la faena de muleta con seis ayudados por alto y siguió con naturales, de pecho, redondos, giraldillas y adornos. Pinchazo y estocada. (Ovación, dos orejas y dos vueltas al ruedo, la última en unión del mayoral de la ganadería y de Curro Girón.) En el último hizo faena con pases de castigo para media estocada. (Ovación.)—Cifra.

CERVANTES
DESDE LAS CUATRO
Grandioso programa doble en CinemaScope y Technicolor
HIMNO DE BATALLA
por Rock Hudson y Martha Hyer
— Y —
AL BORDE DE LA ETERNIDAD
Cornel Wilde y Victoria Shaw
(TOLERADAS)

AGRICULTOR: DECLARA LA VERDAD SIN RESERVAS AL AGENTE CENSAL

CINE AVENIDA
¡Mañana!
A las 5, 7,30 y 10
ESTRENO
del impresionante film Paramount en Technicolor,
MARACAIBO
¡Una espectacular aventura llena de emociones, pasiones y peligros!
(Mayores)
Se despachan localidades.
MARACAIBO
POR
Cornel Wilde
Jean Wallace
Abbe Lane
Francis Lederer

CALDERON
¡ATENCION AL HORARIO!
A LAS 4, 7 y 10
¡Excepcional estreno Metro!
Los 4 jinetes del Apocalipsis
Glenn Ford, Ingrid Thulin, Charles Boyer, Yvette Mimieux y Lee J. Cobb - (Mayores)

LOPE DE VEGA
A LAS 5, 7,30 y 10
¡EXITO FORMIDABLE!
ROCIO DURCAL en
CANCION DE JUVENTUD
Eastmancolor-Música de Algueró
(TOLERADA)

PRADERA
¡ATENCION AL HORARIO!
A LAS 4, 7 y 10
¡La más grande epopeya jamás filmada!
Los cañones de Navarone
CINEMASCOPE y COLOR
Gregory Peck, Anthony Quinn y Gia Scala - (TOLERADA)

ZORRILLA
Desde las tres - ¡ULTIMO DIA!
Gran Festival Warner Bros
compuesto por la película corta
El vengador silencioso
Y SEIS DIBUJOS EN COLOR
Con la maravillosa
Un ángel pasó por Brooklyn
con Pablito Calvo ("Marcelino")
(TOLERADAS)

CAPITOL
DESDE LAS 4.30
¡El reestreno más esperado!
SIEGA VERDE
COLOR - JEANNE VALERIE y CARLOS LARRAÑAGA
Complementada por la divertida
Maribel y la extraña familia
Silvia Pinal - Adolfo Marsillach
(Mayores)

HOY
5 - 7,30 - 10
Un homenaje a nuestra juventud y en especial a nuestras muchachitas de hoy
ESTRENO
SUSAN SLADE
con TROY DONAHUE y CONNIE STEVENS
TECHNICOLOR
La historia de una mujer, escrita por otra mujer, para ejemplo de todas las mujeres
ATENCION AL NUEVO HORARIO
CINEMA COCA
LOCALIDADES EN TAQUILLA PARA LOS CUATRO PRIMEROS DIAS
(Mayores)

PRADERA
¡ATENCION AL HORARIO!
4, 7 y 10
A PARTIR DE HOY
Vuelve la más grande epopeya jamás filmada!
Gregory Peck
Anthony Quinn
Stanley Baker
Gia Scala
En la producción de Carl Foreman
LOS CAÑONES DE NAVARONE
CINEMASCOPE - TECHNICOLOR
Tolerada para todos los públicos

GRAN TEATRO Calderón
HOY
¡ATENCION AL HORARIO!
4 - 7 - 10
Excepcional ESTRENO
¡Un espectáculo grandioso, fascinante e inolvidable, como sólo el cine puede ofrecer una vez cada diez años!
MGM PRESENTA UNA PRODUCCION DE JULIAN BLAUSTEIN
DIRIGIDA POR VINCENTE MINNELLI
LOS CUATRO JINETES DEL APOCALIPSIS
GLENN FORD · CHARLES BOYER · INGRID THULIN · LEE J. COBB · PAUL HENREID
Y PAUL LUKAS · YVETTE MIMIEUX · KARL BOEHM
GUION DE: ROBERT ARDREY Y JOHN GAY
BASADO EN LA CELEBRE NOVELA DE VICENTE BLASCO IBAÑEZ
CINEMASCOPE Y METROCOLOR
¡La dramática aventura de unos seres nacidos para el amor, en un mundo enloquecido por el odio!
NOTAS--Debido al largo metraje, se suplica puntualidad.
Están a la venta las localidades para los cuatro primeros días.

TEATRO CARRION - HOY, 5, 7,30 y 10
MARAVILLOSO ESTRENO
LA MILLONARIA
Un film de la 20th Century Fox, en CinemaScope y Color De Luxe, por la atractiva estrella
Sofía LOREN con PETER SELLERS y VITTORIO DE SICA
¡La más vistosa y divertida comedia del año, triunfando actualmente en cuarta semana en el Palacio de la Música, de Madrid! ✻ (Mayores)
NOTA.—Dada la categoría excepcional de este film, MAÑANA se proyectará simultáneamente en CARRION y ROXY. Se despachan localidades. Funciones numeradas a las 5, 7,30 y 10.

SABADO, el CINEMA ROXY ofrecerá el acontecimiento cinematográfico más sensacional del año, la película que ha agotado las localidades durante seis semanas en el Cine Capitol, de Madrid...
LA COLINA DE LOS DIABLOS DE ACERO
Un nuevo triunfo de ANTHONY MANN, el genial director de "El Cid".
Con ROBERT RYAN, ALDO RAY y ROBERT KEITH ✻ ¡CIEN MINUTOS DE SUSPENSE!

ROXY
HOY: De cuatro a doce
¡ULTIMO DIA!
LOS COMANCHEROS
Scope-Color - John Wayne
(TOLERADA)
Mañana: "La millonaria"

AVENIDA
HOY: Desde las cinco
¡ULTIMO DIA!
Teresa de Jesús
por AURORA BAUTISTA
(TOLERADA)
Mañana: "MARACAIBO"
(Estreno)

REX
HOY: De cuatro a doce
¡ULTIMO DIA!
EL SHERIFF DE DODGE CITY
JOEL McCREA
Retrato en negro
por LANA TURNER
(Mayores)

LAFUENTE
HOY: De cuatro a doce
¡ULTIMO DIA!
Marcado por el odio
PAUL NEWMAN
Anatomía de un asesinato
por JAMES STEWART
(Mayores)

GOYA
HOY: De cuatro a doce
Magnífico programa en color
Las novias de Drácula
— Y —
Resurrección
por MARYAN BRU
(Mayores)

SGCB2021

España encabeza la clasificación de los II Juegos Iberoamericanos

Luis Felipe Areta, medalla de oro en longitud, con un salto de 7,52 metros

El venezolano Héctor Thomas, vencedor del decathlon

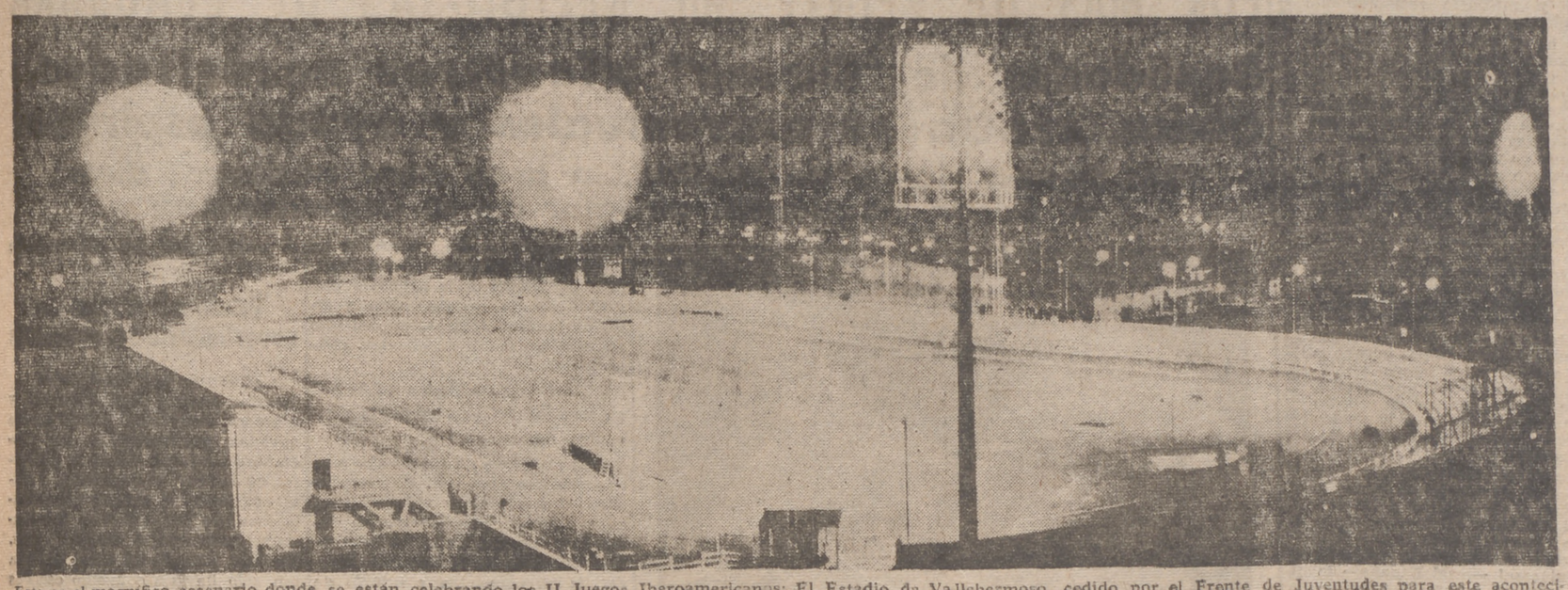

Este es el magnífico escenario donde se están celebrando los II Juegos Iberoamericanos: El Estadio de Vallehermoso, cedido por el Frente de Juventudes para este acontecimiento, que ofrece este aspecto el día de la inauguración de su iluminación.

Madrid, 10.—Resultados técnicos de las pruebas atléticas disputadas esta tarde en los II Juegos Iberoamericanos de Atletismo.

Longitud (masculino).—Luis Felipe Areta (España), 7,52; Pedro de Almeida (Portugal), 7,48; Juan R. Muñoz (Venezuela), 7,33; Julio Fernández (Portugal), 7,31; Newton José Noguera de Castro (Brasil), 7,16; Ramón Bastardo (Venezuela), 7,09; Félix Antonetti (Puerto Rico), 7,02; Carlos Tornquist (Chile)- 6,98; Carlos Luis Mossa (Brasil), 6,98; Ivan Moreno (Chile), 6,60.

400 metros vallas. (Semifinal, masculino). — Primera semifinal: Juan O. Duroka (Argentina), 52,3; Anubes Ferraz da Silva (Brasil), 53,5; José Cavero (Perú), 53,9; Comura Imboa (Portugal), 55,9.

Segunda semifinal: Víctor Maldonado (Venezuela), 54,1; Ulises Laurindo dos Santos (Brasil), 54,3; Raúl Zabala, 54,6; José Girbau (España), 56.

Tercera semifinal: Arístides Pineda (Venezuela), 54,2; Juan Montes (Puerto Rico), 54,5; Francisco Javier S. de Artiach (España), 54,9; Santiago Gordón (Chile), 55,1.

400 metros (masculinos).—Semifinales: Primera: Juan Aguilar (Uruguay), 48,2; Gilberto Farball (Puerto Rico), 49,1; Manuel Alvarez Gabeiras (España), 49,5; Hortensio Fucil (Venezuela), 50,4; Raúl Zavala (Argentina), 50,4; José Neves da Silva (Portugal), 50,8.

Segunda semifinal: Juan C. Dyroka (Argentina), 47,7; Germán Guenard (Venezuela), 47,8; Valentín Batista (Portugal), 48,6; Pablo Cano (España), 48,7; Anubes Ferraz da Silva (Brasil), 49,2; Roberto Gómez (Cuba), 49,8.

Rolando Cruz, el magnífico saltador de pértiga portorriqueño, una de las máximas figuras de los Juegos.

Relevos 4×100 (masculinos).—Semifinales: Primera serie: Argentina, 42,2; Cuba, 42,3; Portugal, 42,7. Venezuela y Perú fueron descalificados por correr por distintas calles algunos de sus elementos.

Segunda semifinal: Brasil, 41,8; Puerto Rico, 41,9; España, 42,2. República Dominicana fue descalificada por correr por calle distinta a la señalada.

Salto de altura (femenino). — Final: Aida dos Santos (Brasil), 1,56; María Cipriano (Brasil), 1,54; Emiliana de Zulovic (Chile), 1,48; Deonildes Martín (Uruguay), 1,48; Nelly Gómez (Chile), 1,48; Graciela Paviotti (Argentina), 1,48; Marta Font (Cuba), 1,45; Mabel Farina (Argentina), 1,45; Olga Catter (Perú), 1,40.

1.500 metros decathlon: Bernardino Lombao (España), 4-33-2, 475 puntos; Héctor González (Argentina), 4-33-5, 472 puntos; Héctor Thomas (Venezuela), 5-13-8; Juris Laipeniecks (Chile), no puntuó.

Segunda serie: Roberto Caravacca (Venezuela), 4-26-00, 547 puntos; Manuel Santos (Portugal), 4-34-2, 466 puntos; Cleomenes Vunha (Brasil), 4-48-6, 345; Manuel González (España), 5-07-9, 212.

Clasificación definitiva del decathlon: Héctor Thomas (Venezuela), 6.630 puntos; Roberto Caravacca (Venezuela), 6.133; Cleomenes Cunha (Brasil), 6.000; Héctor González (Argentina), 5.670; Bernardino Lombao (España), 5.606; Manuel González (España), 5.304; Juris Laipeniecks (Chile), 4.588; Manuel Santos (Portugal), 4.535.

La clasificación por naciones, después de la jornada de hoy, queda establecida en la forma siguiente:

Masculinos: España, 63 puntos; Argentina, 62; Venezuela, 53; Puerto Rico, 29; Portugal, 29; Brasil, 18; Chile, 10; Colombia, 6, y Perú, 6.

Femeninos: Brasil, 48; Chile, 33; Argentina, 28; Cuba, 13; Venezuela, 4, y Uruguay, 3.—Alfil.

OTRA MEDALLA DE ORO PARA ESPAÑA

Madrid, 10.—Luis Felipe Areta, de España, ha conseguido la Medalla de Oro de salto de longitud, en los II Juegos Atléticos Iberoamericanos, con la marca de 7,52 metros, que mejora el récord de los Juegos.

En segundo lugar se clasificó Pedro Almeida, de Portugal.

La brasileña Aida dos Santos triunfó en la final del salto de altura al salvar el listón a 1,56 metros.

La también brasileña María Cipriano logró el segundo puesto con 1,54, mientras que la chilena Emiliana de Dezulovic obtenía la tercera posición con 1,48 metros.—Alfil.

LA JORNADA MATINAL

Madrid, 10. — Resultados de la cuarta jornada de los II Juegos

110 vallas (decathlon). Primera serie: 1, Héctor González (Argentina), 16 segundos y 6 décimas. 489 puntos. 2, Juris Laipensieks (Chile), 17-5. 359 puntos. 3, Manuel Santos (Portugal), 20-00. 101 puntos.

Segunda serie: 1, Bernardino Lombao (España), 16-3. 540 puntos. 2, Roberto Caravaca (Venezuela), 17-3. 385 puntos.

Tercera serie: Cloemens Cunha (Brasil), 15-9. 612 puntos. 2, Héctor Thomas (Venezuela), 16-7. 473 puntos. 3, Manuel González (España), 17-6. 346 puntos.

Salto de longitud (masculino). Prueba de calificación: 1, Luis F. Areta (España), 7,17 metros. 2, Pedro de Almeida (Portugal),

Lanzamiento de disco (decathlon): 1, Juris Laipenicks (Chile), 42,29 metros. 691 puntos. 2, Héctor Thomas (Venezuela), 40,79. 649 puntos. 3, Manuel González (España), 36,60. 536 puntos. 4, Cleomenes Cunha (Brasil), 36,18. 525 puntos.

200 metros lisos (masculinos). Eliminatorias. Primera serie: 1, Manuel Rivera (Puerto Rico), 22 segundos y una décima. 2, Alberto Torres (República Dominicana), 22-3. 3, Mario Paiva (Portugal), 22-7. 4, Julio Veliz (Ecuador), 22-7.

Segunda serie: 1, Luis M. Vienna (Argentina), 21-7. 2, Rodobaldo Díaz (Cuba), 22-3. 3, Miguel González (Perú), 22-6. 4, Alberto Keitel (Chile), 27-7.

sil), 22. 2, Manuel Montalvo (Cu-

Tercera serie: 1, Joel Cosa (Braba), 22. 3, Antonio Faria (Portugal), 22-3. 4, José L. Albarrán (España), 22-9.

Cuarta serie: 1, Arquímedes Herrera (Venezuela), 21-7. 2, José L. Sánchez Paraíso (España), 22-4. 3, Gerardo di Tolla (Perú), 22-4. 4, Eustace Bryoe (Costa Rica), 23-2.

Quinta serie: 1, L. Rafael Romero (Venezuela), 21-8. 2, Juan E. Byers (Chile), 22-5. 3, Juan Bagnoli (Argentina), 22-8.

Sexta serie: 1, Noel Mangual

Primeros Juegos Iberoamericanos

Cuadro de honor

Oswaldo Suárez conquistó tres medallas de oro

Madrid, 10.—La relación de los vencedores de los Juegos Iberoamericanos de Atletismo es la siguiente:

Cien metros lisos: R. Romero, de Venezuela, 103/10. Doscientos metros lisos: R. Romero, de Venezuela, 20-8/10. Cuatrocientos metros lisos: H. Brown, de Panamá, 47-4/10. Ochocientos metros lisos: R. Sandoval, de Chile, 1-00-4/10. mil quinientos metros lisos: R. Sandoval, de Chile, 3-52-4/10. Cinco mil lisos: O. Suárez, de Argentina, 14-29-00. Diez mil lisos. O. Suárez, de Argentina, 30-26-00. ciento diez metros vallas: L. Betancourt, de Cuba, 14-3/10. Cuatrocientos vallas: J. Dyrzka, de Argentina, 52-8/10. Tres mil obstáculos: S. Méndez, de Brasil, 9-01-8/10. Marathon (sobre 44 kilómetros, por error): O. Suárez, Argentina, 2-38-00. Salto de altura: T. P. Flores, de Guatemala, 1,95. De longitud: P. de Almeida, de Portugal, 7,32. Triple salto: A. Ferreira da Silva, de Brasil, 15,83. Salto con pértiga: R. Cruz, de Puerto Rico, 4,30. Lanzamiento de peso: E. Hellff, de Argentina, 16,09. De discos: G. Krusso, de Argentina, 48,56. De jabalina: E. Navarro, de Puerto Rico, 67,38. De martillo: J. M. Elorriaga, de España, 52,99. Relevos 4 por 100: Venezuela, 40"3/10. Relevos 4 por 100: Puerto Rico, 3-12-6/10. Decathlon: Thomas, de Venezuela, 6.476 puntos.

Puntuación final por naciones: 1, Argentina, 113 puntos.—Alfil.

TODOS LOS DEPORTES EN POCAS LINEAS

Fútbol

A LA BAJA DE PEPILLO, en la plantilla del Madrid, se une la del medio volante Raba. El que fue internacional juvenil estuvo primero cedido al Salamanca y la temporada anterior al Osasuna. Raba ha sido cedido al Celta, por esta temporada.

POR ZARAGOZA CORREN RUMORES sobre la internacionalidad de Yarza, el meta del conjunto aragonés. Un diario de la ciudad del Pilar reproduce un comentario de Pepe Villalonga, en el que califica a Yarza como un guardameta excepcional y en gran momento de forma. Sin embargo, en las mismas declaraciones, Villalonga asegura que no hará público ningún nombre hasta después de entregar la lista de seleccionados a la Española de Fútbol.

COLLAR, EL CAPITAN rojiblanco, ha desmentido oficialmente que cierto club italiano le hubiese hecho una fantástica oferta por su traspaso. Estos rumores comenzaron a circular con insistencia hace unos días en Madrid, quizás al calor de los apasionados comentarios que suscitó la marcha de Peiró.

OTRO RUMOR DESMENTIDO. En Oviedo ha estado a punto de suscitarse un «caso» en torno al jugador de color, Livinho, que recientemente contrató el conjunto ovetense. El debut de este jugador se anunció repetidamente, sin confirmarse nunca, por lo que se extendió el rumor de que Livinho debutaría..., ¡en el Atlético de Madrid! Y el presidente del Oviedo ha tenido que desmentir públicamente tal rumor.

Ciclismo

MAÑANA SE CORRE, por primera vez, la «clásica» Bayona-Bilbao, una prueba de gran espectacularidad, puntuable para la «challenge» mundial. Están inscritos seis equipos extranjeros, a la cabeza de los cuales estarán figuras de tanto relieve como Mastroto, Junkerman, Hoevenaers, Carlessi, etc.

FERNANDO MANZANEQUE, el destacado corredor manchego, cuyo equipo no se ha inscrito en la prueba, escribió a la organización diciendo que se admitiese su inscripción, «enrolado en el equipo que quieran; el caso es que pueda tomar parte en la prueba». Y Manzaneque se saldrá con la suya, naturalmente.

Tenis

EN EL TORNEO QUE SE CELEBRA actualmente en Estocolmo, valedero para el Campeonato Mundial de Profesionales, el español Andrés Gimeno ha derrotado al australiano Malcolm Anderson, en dos competidos «sets». En el mismo torneo Tony Trabert y Lewis Hoad, vencieron a Robert Haille y Luis Ayala, respectivamente.

Ajedrez

EN EL GRUPO B de los campeonatos mundiales que se celebran en la ciudad búlgara de Varna, continúa en cabeza Inglaterra, con 26 puntos y una partida aplazada. En segundo lugar, España, con 25 puntos y dos partidas aplazadas.

EN LA CIUDAD YUGOSLAVA de Ljubljana ha fallecido el doctor Milán Widmar, uno de los más destacados jugadores de ajedrez de aquel país en todos los tiempos. El doctor Widmar era miembro de la Academia Eslovena de Bellas Artes y contaba setenta y siete años de edad.

Boxeo

LUIS FOLLEDO, el gran boxeador español, titular de los medios y clasificado en noveno lugar de la clasificación de «The Ring», en dicha categoría, peleará el próximo día 5 de noviembre contra Hypolite Annex, en París.

Atletismo

EL ATLETA BELGA, AURELE VANDERDRIESSCH, ha establecido un récord mundial en marcha, sobre la distancia de 30 kilómetros, con un tiempo de una hora, treinta y cuatro minutos, cuarenta y un segundos y dos décimas. El anterior récord estaba en poder del ruso Ivanov, con 1-35-01.

Salió el Real Valladolid para Sevilla

Van veintidós jugadores para los partidos contra el Huelva y Betis

A la hora anunciada, puede decirse así, porque el «casi» fue apenas de un cuarto de hora, salió para Sevilla el equipo del Real Valladolid. Para afrontar los partidos de Huelva y Betis, se desplaza un número crecido de jugadores. Ayer decíamos que irían diecinueve, prácticamente la plantilla. Pues bien, el número sufrió un aumento. En vista de los pocos que iban a quedar sin «premio», Ramallets abrió la mano y todos, absolutamente todos los que forman la plantilla, a excepción de Herrera y Matito —sobre el que pronto habrá interesantes novedades— emprendieron viaje a las tres y cuarto de la tarde.

Al frente del tesorero del club, don Daniel del Olmo, y del entrenador, Ramallets, marcharon: Calvo, Estrems, Zumalabe, García Verdugo, Pini, Pinto, Paredes, Domenech, Ramírez, Sanchis, García, Ealo, Aramendi, Joselín, Rober, Mirlo, Endériz, Rodríguez Suárez, Morollón, Rodilla y Molina. La hoja de ruta comprendía el siguiente itinerario: Cáceres, donde pernoctó el equipo, para continuar, hoy por la mañana, hasta Mérida. Después de comer, de nuevo en autocar, para llegar a Sevilla al caer la tarde. Y él mismo viernes, viaje hasta Huelva, con el tiempo justo para jugar el partido y regresar a la vera de la Giralda.

Es propósito de Ramallets alinear en el primer tiempo del partido de mañana al cuadro titular; es decir, al mismo que ha jugado los dos últimos encuentros, para ir luego relevando a casi todos los jugadores. Al día siguiente, el sábado, el equipo celebrará un ligero entrenamiento en el Estadio Benito Villamarín, porque el entrenador vallisoletano no es partidario de trastrocar los planes. Y más o menos intenso, el entrenamiento se celebrará como se hace cada semana.

P.

TIROS AL ANGULO

El Valladolid, equipo de moda. Requerido de todas las partes de España para admirar su juego. Lo malo es que apenas si "disponemos" de fechas. Por eso, "sólo" se ha podido atender al Huelva y al Gerona. Por cierto que el "míster", mirando el aspecto deportivo, no puso muy buena cara al primero de esos partidos. Pero la Tesorería le convenció del todo. Con cincuenta mil "razones"...

* * *

Está visto que el fútbol, como cualquier feria, es bueno o malo según le pinte a uno en ella. Y a los colegas bilbaínos no les pintó nada bien el otro día en Zorrilla, y ¡hale!, han arremetido contra todo. Nadie se salva del naufragio. Nadie, a excepción de Uriarte, el "fenómeno" de moda. Ni tanto, ni tan calvo, amigos...

Tampoco estamos de acuerdo en echar la culpa a Carmelo en los dos goles. El "lío" del gol de Aramendi, mejor que el cancerbero podían resolverle los tres defensores que bloqueaban cualquier acción atacante. Y ahí está el documento gráfico para atestiguar cómo se anticipó Aramendi a todos. ¡Caramba, que los pobrecitos también juegan, de vez en cuando!

* * *

El año pasado, en esta modesta sección se aludió a una nueva cláusula de contrato: el seguro de alineación. Un apartado insignificante, que puede acabar con la paciencia de los aficionados. El beneficiario tiene derecho a pasearse a su antojo y comodidad, entrar o no en las jugadas, incordiar e incluso, si algún día se tercia, meter gol. Pero todo ello sin esforzarse. Es lo mismo. Al domingo siguiente, inevitablemente, él estará de nuevo en la alineación.

* * *

A veces los más ingenuos, con preguntas tontas, suelen dar en el clavo. Hacer diana, en una palabra. Por ejemplo, esto: "¿Quién ha dicho que no hay más que un extremo izquierdo en el Valladolid?" "Todo el mundo" —le contestamos.

* * *

"Pues a mí me parece que para jugar con extremo izquierdo que "no ejerce" podía optarse por una solución, matando dos pájaros de un tiro". "¿Cómo?" "Muy sencillo: a Morollón, que por lo visto no quiere saber de contactos con los centrales, se le lleva a la banda izquierda, para que juegue a su antojo (que lo sabe hacer, y bien), se saca otro extremo derecha y se pone a Aramendi o Rodilla en el centro."

La jornada pasada fue significativa. **Pocas variantes, pero con "miga". Los triunfos en campo ajeno, concluyentes de verdad. El "pobrecito" Madrid, viejo, cansado, sin moral, sin nada, ganó por los pelos en la Rosaleda. Y el desahuciado Betis se sacó de la manga la exhibición de Altabix. ¡Ay, madre, que a este paso el que va a quedar en ridículo es Eulogio Martínez y no Kubala!**

* * *

Había expectación por lo que sucediera en el Metropolitano. Se esperaba un desaguisado; pero resulta que la afición dio un paso adelante aceptando, paciente y resignadamente, el traspaso de Peiró. De todas las formas, hay que tener en cuenta que Barroso "and company" tuvieron todo un gesto, llenando a rebosar el palco de la Directiva.

* * *

Luego, el juego ya fue otra cosa. Ahí sí se acusó la ausencia del "galgo". Con un Zaragoza en pleno "bache", el ritmo de tourbillón del Atlético no hizo acto de presencia. La victoria fue un tanto birria. Y menos mal que al de Badajoz le dio por acreditar que él estuvo, de verdad, en Viña del Mar, y dejó, por dos veces, su tarjeta de visita en el marco de Yarza...

De la "tarde triste" del Delicias en Aranda, mejor no hablar nada. Como para escribir un nuevo Espasa, referido sólo a cómo no debe ser el fútbol. Y, mientras, Paco pasando el "trago" en el banquillo. Al hombre le persiguen los jugadores virtuosos, auténticos "ases" que al menor contratiempo alzan la bandera de "no beligerantes". El año pasado eso le costó la dimisión. ¿Se acuerdan? Claro que, en muchachos como los del Delicias, es mucho **más bochornoso**...

BIS

COPA CIUDADES EN FERIAS

El Zaragoza eliminó al Glentoran

Anoche le goleó en la Romareda: 6-2

Zaragoza, 10.—Por 6 tantos a 2 ha vencido esta noche el Real Zaragoza al Glentoran Athletic, de Irlanda del Norte, en el partido de vuelta de la eliminatoria correspondiente a la Copa de Ciudades en Feria. El encuentro se disputó a las ocho de la noche en el campo de la Romareda.

Alineaciones:

Zaragoza: Yarza (Visa); Reija, Pepín, Cortizo; Isasi, De la Torre; Miguel, Villa, Murillo, Sigi y Seminario.

Glentoran: Rea; Borne, Mc. Culooeh, Wilson; Neill, Stwart; Warbuton, Bruce, Thomson, Hume, Loherty.

El partido fue arbitrado por el colegiado portugués Herminio Soares, que tuvo una buena actuación, ayudado por los jueces Goveira y Martín, también portugues.—Alfil

EXPECTACION EN NAVARRA ANTE EL I CAMPEONATO EUROPEO DE CARRERAS SOBRE PATINES

La prueba, de gran fondo en carretera, se disputará en dos etapas: Pamplona-Estella y regreso

Pamplona.—(Crónica especial de PYRESA.)

Está todo a punto para la celebración del I Campeonato de Europa de Carreras sobre Patines (gran fondo, en carretera), prueba que va a tener por escenario los verdes paisajes navarros, desde Pamplona a Estella.

La carrera se disputará sobre un recorrido de noventa y un kilómetros, en dos etapas, con salida desde la capital navarra hasta la ciudad de Estella —sábado, día 13— y regreso al día siguiente, por distinto itinerario.

En este momento no se sabe si en la gran prueba tomará parte el equipo representativo de Alemania, cuya Federación ha comunicado, que debido a las especiales circunstancias por que atraviesa el país, duda del envío de los seleccionados. Vendrán, sin embargo, las selecciones de Italia y Francia, la primera con Federico Guardigli, actual campeón del mundo de fondo, y los excampeones mundiales Ciovani, Rossi y Trobbin. También Francia envía un conjunto muy potente, que ha anunciado su llegada con tiempo para estudiar el itinerario, lo cual demuestra que los franceses vienen con ánimo de hacer un lucido papel en este primer gran certamen de patinaje europeo.

España ha dado a conocer su selección, integrada por trece hombres —doce titulares y un reserva— que han sido seleccionados entre las trece Federaciones cuyos representantes hicieron mejor papel en los últimos Campeonatos celebrados en Barcelona. Los componentes del equipo español son: Posch —campeón nacional—, Labosa, García, Morales y Guzmán, de la Federación Catalana; Román, Minguen y Candil, de la Castellana, y Navarro, Asenjo I, Asenjo II y Aranguren, de la Navarra. Como suplente ha sido designado el castellano Paniagua.

Según los técnicos, sale favorito el equipo italiano, por la categoría de sus hombres y su gran experiencia en lides internacionales.

Se espera que para presidir los actos y las pruebas se desplacen a Pamplona el señor Samaranch, vicepresidente del Comité Olímpico Español, y el señor Platón, presidente de la Federación Española de Patinaje. El Comité del I Campeonato de Europa de Carrera sobre Patines estará integrado por: Enrico Quaranto, secretario general de la Federación Italiana, en calidad de comisario general; el señor Lord, de la Federación Británica, como juez-árbitro, y los señores Borgaerts, de la Federación Belga, y Rubio, de la Española, como auxiliares.

Como complemento de este I Campeonato de Europa de Carreras sobre Patines (gran fondo, en carretera) se ha montado una interesante prueba internacional, que bajo la denominación de «I Gran Criterium Ciudad de Pamplona», se disputará en la pamplonesa Plaza del Castillo, el día 14, a las ocho y media de la noche, con la participación de todos los «ases» extranjeros que van a disputar el Campeonato.

La prueba de patinaje ha despertado mucha expectación en la capital y en la provincia, aun bajo los efectos de las brillantes jornadas deportivas vividas, con motivo del IV Campeonato del Mundo de Pelota Vasca.

ARTURO GARCIA

Gento no ha sido traspasado

El gerente del Madrid desmiente la noticia

Madrid, 10.—Carece por completo de fundamento la noticia dada con carácter de urgencia por una emisora madrileña a las cuatro de la tarde, en la que se afirmaba con todo género de detalles que el extremo izquierda internacional del Real Madrid, Gento, había sido traspasado a un club italiano.

El gerente del Real Madrid, don Antonio Calderón, ha desmentido de forma rotunda tal información y ha manifestado que no ha habido ni hay gestiones por parte de ningún club español o extranjero para la transferencia de Gento.—Alfil.

BOXEO

El japonés "fighting" Hareda, nuevo campeón mundial de los plumas

Venció por fuera de combate a Pone Kinspetch, en Tokio

Tokio, 10.—Masahiko «Fighting» Harada, de Japón, se ha proclamado nuevo campeón mundial de los moscas al poner fuera de combate a Pone Kingpetch, de Tailandia, a los dos minutos y cincuenta y nueve segundos del undécimo asalto, en combate concertado a quince.

El excampeón, Pone, sangraba abundantemente de su ojo izquierdo y nariz poco después de reponerse del k. o. La pelea fue presenciada por diez mil espectadores.—Alfil.

SGCB2021

PULSO DE LOS DIAS

"COLUMBUS DAY"

Por RAFAEL GARCIA SERRANO

El 12 de octubre lo he pasado en muchas partes, lo mismo cuando se llamaba «Día de la Raza» que desde que se llama «Día de la Hispanidad». Cuando se llamaba «Día de la Raza» nos solían soltar unos tremendos discursos para estrechar lazos, y ahora calculo que si me libro de los tremendos discursos es porque no voy a ninguna parte, pero no porque haya cambiado la nefasta retórica de la jornada. Los italianos, que son las gentes que mejor ganan las guerras perdidas, también han sido muy listos respecto a América, de modo que si en el primer momento consiguieron marcarla con su hierro nominativo —ya que de pisar aquellas tierras y de jugarse el tipo no vieron entonces la necesidad—, ahora se bandean de manera que en buena parte de los Estados Unidos todo el mundo cree que la empresa del descubrimiento y colonización de América fue italiana, que las tres carabelas fueron fletadas por un antepasado del señor Mattei, y que si allí se habla español es por la misma razón por que se habla el español en España: por ser descendiente del latín. En este asunto los italianos opinan todos de idéntica manera, lo mismo los comunistas de hoy —que fueron vencedores de los «Littoriali» de Cultura y Arte de anteayer—, que la prensa oficial fascista, que el señor Gayda, que el propio Duce y que el «Osservatore Romano».

La verdad es que cuando los italianos llegaron a América, ésta ya era mayorcita. La cultura italiana se ha notado luego mucho, por ejecplo, en el «gangsterismo», desde Al Capone a Lucky Luciano, y también en la política electoral americana, cuyas vinculaciones con la delincuencia son de sobra conocidas. El testimonio que sigue pertenece a un observador italiano: «Los gangsters no esperaron a que fuera promulgada la Ley Seca para venir al mundo, sino que ésta, al vigorizar y perfeccionar las organizaciones delincuentes ligándolas íntimamente a la política, dio lugar a la corrupción de los funcionarios y fue la causa de que murieran centenares de hombres». Desde que así escribió Cecchi hasta nuestros días, puede que esos centenares sean ya millares.

Si hemos de ser sinceros, el trabajo italiano ha sido bueno tanto en Norteamérica como en muchos países hispanoamericanos, y por eso cierta impronta italiana se nota en algunas ciudades como Buenos Aires y también en algunos acontecimientos políticos y militares recientemente acaecidos en la capital porteña.

Así, por encima, habré pasado el 12 de octubre por lo menos cuatro veces fuera de España, y siempre vi que los periódicos extranjeros hablaban más del «Columbus Day» que del «Día de la Humanidad», y supongo que otro tanto ocurriría cuando se llamaba «Día de la Raza», porque a la hora de silenciar las grandes empresas españolas hay una enorme y objetiva unanimidad en el mundo, y lo mismo se callan lo que haya hecho la República que el Imperio; la cuestión es callar y fotografiar gitanos del Sacromonte, burros y estercoleros, con una técnica de novelista aspirante a la gloria europea. Al anochecer de un 12 de octubre andaba yo por la carretera panamericana, en tierras del Perú, y la radio del coche nos traía —como un salivazo— el tributo publicitario que una sociedad petrolera gringa rendía a la fecha. El nombre de España no sonó ni un instante. Me temo que en estas historias los españoles tengamos alguna culpa, porque a lo largo de nuestra vida siempre hemos producido muchos tipos a la escala de Antonio Pérez, y bien sabe Dios que simples razones de espacio y oportunidad vetan dar la lista grande de los Antonio Pérez, que van desde el secretario de Felipe II hasta nuestros días.

Me parece que uno de los problemas que tiene planteados España es el de contar su Historia a los propios españoles, y no digamos a los que no lo son, dándole el sentido y la interpretación justa, a tenor de los hechos, y calculo que hay que darse prisa, porque el día menos pensado pare una Historia Universal —o de España— la Unesco, y eso sí que es para echarse a temblar.

(PYRESA)

TAMBIEN MONSEÑOR TINIVELLA, OBISPO COADJUTOR DE TURIN, CONFUNDE EL ORDEN SOCIAL CON UNA SOCIEDAD DE PETARDISTAS

¿Sorprendido o estimulado por el ejemplo del Arzobispo de Milán?

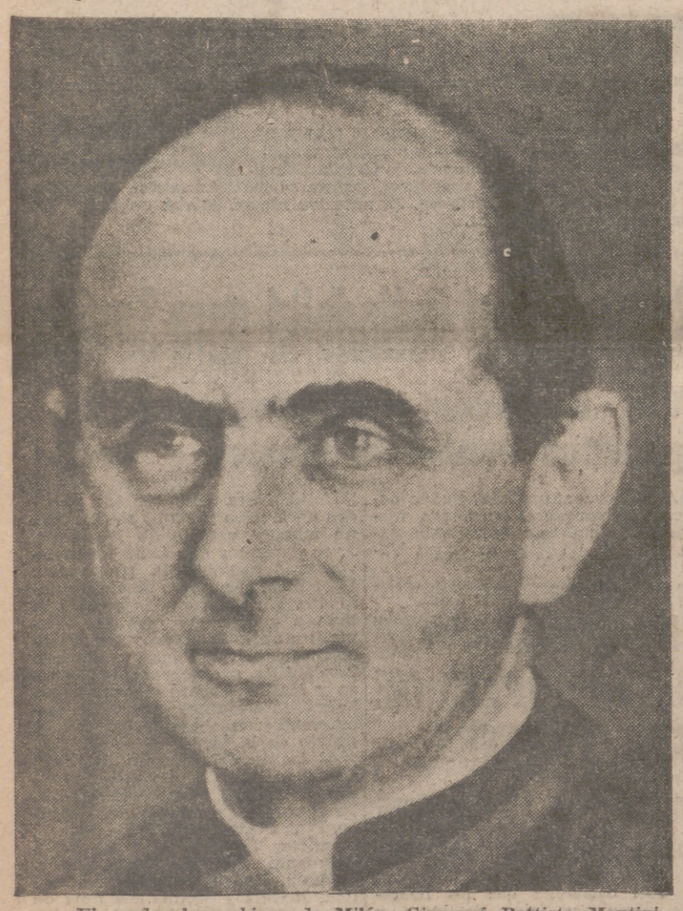

El cardenal arzobispo de Milán, Giovanni Battista Montini, nació en Concesio, provincia de Brescia, el 26 de agosto de 1897, de familia conspicua. Su padre fue diputado católico y tenaz adversario del fascismo.

Giovanni Battista hizo los estudios medios en el Colegio «Arici» y celebró la primera misa en 1920.

Fue secretario de Nunciatura en Varsovia; después pasó a la Secretaría de Estado, de que fue sustituto en 1937, y tuvo más tarde el cargo de «prosecretario para Asuntos Ordinarios».

Roma.—(Crónica del corresponsal de PYRESA, JAIME CAMPMANY, recibida por telex).—Cuando el telegrama del cardenal Montini, arzobispo de Milán, solicitando la remisión de una pena de muerte que jamás había sido pronunciada, circulaba por los inocentes hilos del telégrafo hacia Madrid, los periódicos italianos habían difundido ya su texto, conocido en las redacciones de las agencias varias horas antes de que el mensaje hubiera sido expedido. Se diría que en la secretaría de monseñor Montini o en las salas del palacio arzobispal de Milán hay algún apasionado de la información pública, que entiende que las comunicaciones de su eminencia reverendísima deben llegar a sus destinatarios a través de las páginas de los periódicos, de las antenas de la radio o de las pantallas de la televisión. Si tal personaje existe en los alrededores del ilustre Cardenal, no cabe duda de que se trata de un personaje peligroso. Peligroso no para los periodistas, que hemos de edificar muchas veces el trabajo propio sobre las indiscreciones ajenas, sino para su eminencia. Si algunas docenas de periódicos europeos han logrado ofrecer a sus lectores el texto del mensaje del cardenal Montini al Jefe del Estado de una nación, antes de que tal mensaje haya sido depositado en las manos del correo, alimentaremos la esperanza profesional de poder ilustrar acerca de las posiciones del Cardenal sobre los más importantes temas del Concilio Ecuménico antes de que hayan sido abiertas las puertas de bronce de la Basílica de San Pedro.

Si el mundo no ha empezado a andar al revés, en este momento el palacio arzobispal de Milán debe temblar como bajo los efectos de un terremoto. Una rendija de indiscreción abierta en los muros de un palacio episcopal es algo así como una vía abierta en los costados de un buque. Suena la sirena de alarma y la tripulación toda se aplica al taponamiento. Los periodistas, que estamos acostumbrados a buscar y encontrar esas rendijas, sabemos perfectamente anto qué paredes perderemos el tiempo.

El intercambio de telegramas entre el Cardenal Arzobispo de Milán y el ministro de Asuntos Exteriores no tendrá más alcance que el de un mero trámite diplomático, si a la espera de textos idénticos o semejantes al suscrito por el cardenal Montini, no se encontrasen agazapados los órganos de la propaganda comunista. El cardenal Montini, exhibiendo una piedad y una misericordia que ensalzan su ministerio, habría pedido clemencia para un condenado a muerte. La autoridad civil contestado a la autoridad eclesiástica que resultaba imposible, aun con la mejor voluntad, perdonar la pena de muerte a quien no había sido condenado a ella. Y aquí se habría cerrado el capítulo telegráfico. Pero es el caso que la campaña de falsedades levantada por la propaganda comunista contra España, aprovechó rápidamente el telegrama del cardenal Montini como prueba elocuente en qué fundamentar sus invenciones. La buena fe del Cardenal fue sorprendida con un truco tan viejo como el marxismo: la propagación de la mentira al amparo de las libertades democráticas. El Cardenal Arzobispo de Milán, que conoce perfectamente los crímenes del comunismo (y los recuerda muy oportunamente al grupo de estudiantes católicos que había solicitado su interfención), olvidó por un momento una de las más consabidas tácticas del asalto comunista, y depositó su confianza en la palabra de los redactores afiliados al partido comunista italiano y de los estudiantes afiliados a una asociación juvenil.

Cuando se vierte el agua de la calumnia, resulta difícil recogerla. La campaña comunista contra España ha sembrado una nueva semilla de confusión, cuyos gérmenes difícilcilmente se podrán extirpar de algunas mentes simples y de algunos espíritus inclinados a juzgar al prójimo ligeramente, sin que pasen años de paz, orden y trabajo en España, como los que discurren desde 1939 hasta 1962. La enemiga comunista contra España no nos irrita demasiado a los españoles; antes las consideramos como un timbre de gloria y un motivo de orgullo y de seguridad de nosotros mismos.

Hoy, en las páginas de la prensa de Turín, aparece el texto de otro telegrama que se afirma enviado al Jefe del Estado español por monseñor Tinivella, obispo coadjutor de Turín. Es un telegrama escrito a imagen y semejanza del que fue enviado por el cardenal Montini. Monseñor Tinivella ruega «clemencia hacia los estudiantes y los obreros condenados para que no se exasperen los ánimos, haciendo más difícil la instauración del orden social cristiano en la católica España».

Monseñor Tinivella también se ha dejado sorprender en su buena fe, o, estimulado por el ejemplo del Arzobispo de Milán, no ha querido quedarse atrás en la demostración pública de sus humanitarios y piadosos sentimientos, aun corriendo el riesgo de confundir la instauración del orden social cristiano en la católica España, con la fundación de una sociedad de petardistas, derrotistas y delincuentes inscritos, al solo efecto del carnet de identidad, en un centro docente, o afiliados a un sindicato cualquiera que obviamente no puede ser el sindicato internacional de derrotistas.

La vida: actualidad y reportaje

MIENTRAS REZAN POR EL CONCILIO

MAÑANA, "DIA PRO ORANTIBUS", COLECTA Y PREDICACION POR MAS DE VEINTE MIL RELIGIOSAS DE CLAUSURA

Realidades de "Claune" (claustros necesitados): clínica, trabajos conventuales y ayuda espiritual

"Un Centro Hogar en Madrid, la gran obra soñada", dice el padre Escudero, director de la Organización

Alto, corpulento, sencillo y humano, el P. Gerardo Escudero no es amigo de proyección exterior. Pero en esta ocasión el motivo de la conversación justifica la entrevista. Observa el P. Escudero; junto al cardenal Larraona colaboró activamente durante dos años cuando fue éste subsecretario y secretario de la Sagrada Congregación de Religiosos. En 1954, al constituirse la CONFER, fue nombrado Asistente General de la Sagrada Congregación de Ritos.

—¿Qué es la CONFER?

—Confederación Española de Religiosos. Antes de su constitución existía la Comisión Nacional Pro Claustros Necesitados (CLAUNE), que dirigió desde su fundación el ingeniero don Antonio Mora.

Aspiración, un Centro-Hogar para religiosas

Un hecho significativo de la unión entre las religiosas de vida activa y las de vida contemplativa, ha sido la entrega de 300.000 pesetas para iniciar una primera gran obra.

Construir en Madrid un Centro-Hogar para las monjas de clausura. Un edificio desde donde se lleven todas las actividades en favor de las monjas de clausura, puedan alojarse cuando lleguen a Madrid y no tengan posibilidades de hacerlo en un convento de su Orden, para reuniones de superioras y maestras novicias, cursos de capacitación de diversos trabajos propios de Ordenes monásticas, etc.

El P. Escudero hace especialmente resaltar cómo CLAUNE es enemigo de dar simplemente limosnas a los conventos.

—Preferimos prestarles una ayuda para instalar pequeñas maquinarias o accesorios para un trabajo rentable. Los preferidos son los que se refieren al culto: preparar formas, lavar y arreglar y planchar ropa de iglesias y ornamentos, que puedan realizarse sin turbar el silencio y orden de la vida claustral, sin agobios para la reglamentación. Por otra parte, a pesar de la dedicación y cuidado en algunos de los trabajos realizados, la falta de técnica adecuada hace necesaria una enseñanza que la actualice. De ahí la necesidad de creación de un centro donde fácilmente puedan estar al corriente de las nuevas modalidades.

La asistencia médica llega al claustro

Una faceta muy interesante de CLAUNE es la asistencia médico-farmacéutica.

—¿Cómo ha resuelto el problema?

—Haciendo un esfuerzo gigantesco se ha establecido una clínica capaz para veinte enfermos. Aparte el tratamiento, las religiosas precisan de silencio y apartamiento. La clínica está en la calle del Doctor Esquerdo, número 95, y se sostiene de limosnas.

—¿Qué otros aspectos delimita la actividad de CLAUNE?

—Otra muy concreta y perfilada. Ayuda de tipo espiritual en tres actividades, tres modos de hacer llegar a los conventos de clausura la palabra y la actualidad: por medio de la prensa y por medio de la palabra viva y de cintas magnetofónicas, en los que se prueban cursillos, charlas, conferencias...

—¿Qué eco encuentra CLAUNE en torno a los problemas de conventos necesitados?

—El problema de las monjas suscita siempre simpatía. Son muchísimas las que oran y laboran en conventos de clausura de toda España. La imagen del viejo convento de la villa es, en muchos lugares, la preocupación e interés de la pequeña comunidad municipal.

Doce de octubre, "Día Pro Orantibus"

—¿Qué es el día de "Pro Orantibus?

—Es un día dedicado a las que oran. Por antonomasia, a aquellas quienes ayudan espiritual y material. Se celebra el día 12 de octubre, coincidiendo con la festividad de la Virgen del Pilar.

—¿Qué resultados obtuvieron el año pasado?

—Económicamente, no muy halagüeños. Pero no creemos engañarnos pensando que se hizo mucho en lo que se refiere a suscitar el interés por los conventos de clausura.

Veinte mil monjas en novecientos ocho conventos

—¿Cuántos hay en España?

—En Madrid hay cincuenta y nueve conventos, ciento cuatro novicias postulantes y mil trescientas profesas. Sigue la provincia de Sevilla, con cuarenta y siete conventos y novecientas setenta monjas; luego Toledo, con cuarenta y setecientas noventa y tres. En Las Palmas de Gran Canaria tan sólo hay un convento con dos novicias y cuarenta y cuatro monjas.

—¿Y por Ordenes religiosas?

—Las más numerosas, las franciscanas clarisas, que tienen doscientos diecisiete conventos y cerca de cinco mil monjas. Después están las carmelitas descalzas, con ciento cincuenta y uno y dos mil novecientas entre postulantas y profesas. Ursulinas, pasionistas, premostratenses y adoratrices perpetuas, sólo cuentan con dos conventos, y las carmelitas de la Tercera Orden Religiosa, con uno y veinticinco monjas.

—¿En resumen?

—Unas veinte mil monjas en novecientos ocho conventos.

JULIO CAMPUZANO

(Exclusiva para PYRESA.)

El marrón será el color de moda este otoño

Por JILLI BATEMAN

Este otoño va a ser un otoño cálido, suave, al menos en el escenario de la moda.

Las mujeres llevarán tonos marrones, con variaciones sutiles dentro de la misma gama.

Aparecerá el marrón dorado de las hojas secas, y el tono cobrizo de las hayas, el marrón rojizo de los muebles de caoba y los tonos bronceados.

Con tanta elección, nadie podrá tachar al marrón de color triste, monótono, poco favorecedor.

La tendencia de la próxima moda son los colores suaves, sutiles, para el día, y los atuendos de influencia medieval para la noche, con lamés dorados y plateados y brocados resplandecientes, inspirados en el Renacimiento.

Las mujeres de cierta edad y las sofisticadas se decidirán, sin dudarlo, por los marrones otoñales. El grupo de las jóvenes tiene su gama de colores propia, que incluye el rojo, el verde, los escoceses y muchos grises oscuros, mezclados con rojos.

La piel de oso, lince, visón, topo, castor y cebra, se prodigan en los adornos de los abrigos y trajes de chaqueta. Se ven muchos abrigos con bufandas y los trajes de chaqueta adornados con trencillas, demuestran que la influencia de Chanel sigue siendo tan grande como siempre.

El escenario nocturno es romántico, con una gran tendencia hacia los trajes de noche largos. Algunos trajes llegan por delante hasta la mitad de la pierna, alargándose por detrás hasta tocar el suelo. Algunos trajes de noche tienen diminutos boleros bordados.

Los zapatos otoñales tendrán la punta en forma de almendra y sus tacones serán medianos —unos cinco centímetros. La piel de Suecia está de vuelta, con adornos de lazos en lagarto y serpiente. Las medias de mayor actualidad son las de color marrón-bronceado.

A LA HORA DEL CAFÉ

CRUCIGRAMA

HORIZONTALES

1: Suceso. Al revés, relativa a Portugal. 2: Apunta. Ataca. 3: Apócope de santo. Cumbre. Al revés, familiarmente y repetido, madre. 4: Al revés, hace asonancia. Midiese el precio. 5: Al revés, suplicar. Establecimiento de bebidas. 6: Intervenido. 7: Al revés, perro. Lugar de una de las maravillas del mundo. 8: Al revés, de mucho peso. Cierta distinción inglesa. 9: Letra griega. Al revés, cierta hoguera. Al revés, cierto número. 10: Aplicada la nariz. Menciona. 11: Insulso. Al revés, vestimenta.

VERTICALES

1: Uniera en matrimonio. En plural, cierto metal. 2: Al revés, imanta. Engaño. 3: Al revés, que calman el dolor. Al revés, afirmación. 4: Al revés, matrícula de coche española. Revisado. 5: Al revés, familiarmente y repetido, padre. Lugar donde se tienen los peces en casa. 6: Al revés, letras de tiro. Letra griega. 7: Terminar. Familiarmente y repetido, padre. 8: Atacados. Nota musical. 9: Palabra que se emplea para detener a los animales. Al revés, máquina que saca brillo a los metales. 10: Utilizas. Seco, estéril. 11: Pasa la lengua. Al revés, envío.

© IBERGRAF

SOLUCION AL ULTIMO CRUCIGRAMA

Horizontales.—1: Ge. Al. 2: Ala. Ave. 3: Legítimo. Ad. 4: Ana. Anidara. 5: Sara. Atesa. 6: Era. Eso. 7: Unelo. Amar. 8: Asonada. Acá. 9: Su. Abaceros. 10: Irá. Ata. 11: Ra. Os.

Verticales. — 1: Galas. Asir. 2: Elena. Usura. 3: Agareno. 4: Arena. 5: Mata. Alabar. 6: Ina. Oda. 7: Comité. Acre. 8: Odesa. 9: Asomara. 10: Avara. Acoto. 11: Lesa. Rasas.

JEROGLIFICO

¿QUE PESCO?

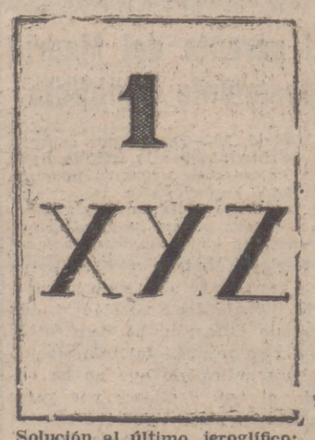

Solución al último jeroglífico: ANTES FUE TIMADOR

ESTAN EXENTAS DE CARACTER SOBRENATURAL LAS SUPUESTAS APARICIONES EN SAN SEBASTIAN DE BARABANDAL

Nota oficial del Obispo de Santander

Santander. — El Obispo de Santander ha hecho pública la siguiente nota oficial:

«La Comisión especial que entiende en los hechos que vienen sucediendo en la aldea de San Sebastián de Barabandal nos ha remitido el correspondiente informe con fecha 4 de octubre del año en curso. Se ratifica la citada Comisión en sus anteriores manifestaciones, juzgando que tales fenómenos carecen de todo signo de sobrenaturalidad y tienen una explicación de carácter natural.

En su consecuencia, y en nuestro deseo de que nuestros diocesanos estén debidamente informados y todos cuantos tuvieran alguna relación con los hechos tengan una orientación segura, en cumplimiento de nuestro deber pastoral y haciendo uso de nuestras facultades, decimos:

Primero.—Confirmamos en todas sus partes la nota oficial de este Obispado de Santander fechada los días 26 de agosto y 24 de octubre de 1961.

Segundo.—Prohibimos a todos los sacerdotes, tanto diocesanos como extradiocesanos, y a todos los religiosos aún exentos, el incurrir al mencionado lugar sin expresa licencia de la autoridad diocesana.

Tercero.—Reiteramos a todos los fieles la advertencia de que deben abstenerse de fomentar el ambiente creado por el desarrollo de estos hechos y que, por tanto, deben abstenerss de acudir a la citada aldea con este motivo.

En cuestión de tanta gravedad esperamos de todos vosotros el cumplimiento de estas disposiciones. — EUGENIO, Obispo de Santander.»

La anterior nota se refiere a unas supuestas apariciones de la Santísima Virgen María a cuatro niños de la aludida aldea.—Cifra.

SGCB2021

EL MUNDO SE MIRA EN EL CONCILIO VATICANO II

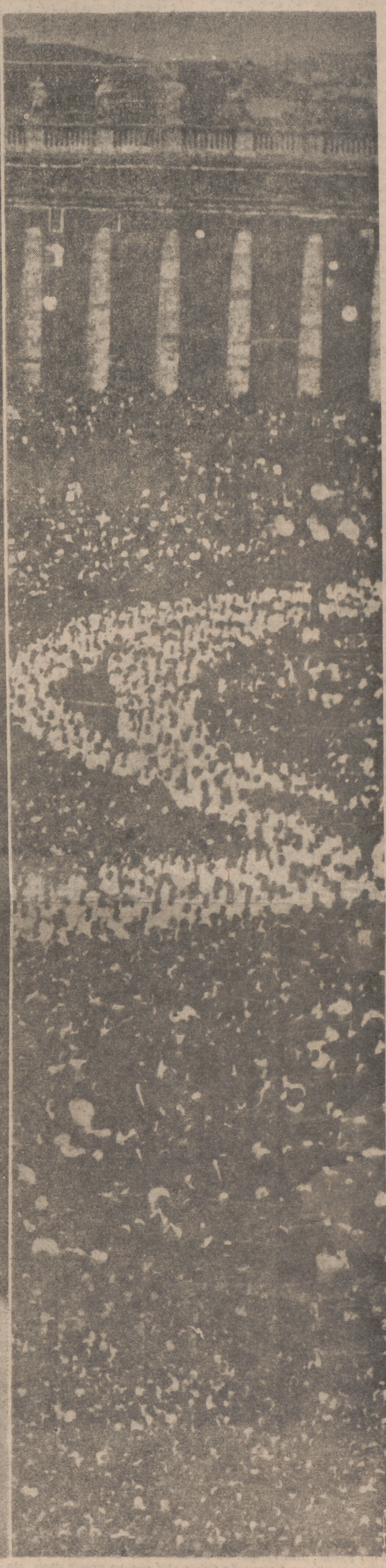

Mensaje del Jefe del Estado español, Generalísimo Franco

"España saluda con alegría y esperanza la apertura del II Concilio Ecuménico Vaticano y ve en esta ocasión histórica una prueba de la perenne juventud de la Iglesia Católica.

En nuestra tierra han convivido durante siglos razas y culturas diferentes, y los españoles, cuando alcanzaron la unificación de sus elementos nacionales, le dieron a la catolicidad la mayor expansión que en el Orbe le haya dado ningún otro pueblo por sí solo. Por ello, entendemos y sentimos de manera entrañable el mensaje de amor, de unidad y universalidad que el Concilio ofrece al mundo en que vivimos.

Creemos que los grandes bienes espirituales que se obtendrán de este Concilio ejercerán, por su ejemplaridad, un benéfico influjo sobre la sociedad de nuestro tiempo y que el resplandor de una Iglesia en afán de perfección atraerá a las gentes y contribuirá a una más estrecha y cristiana hermandad entre los pueblos.

Concretamente, por lo que a España se refiere, las decisiones conciliares encontrarán la fervorosa acogida que corresponde a la inquebrantable adhesión que siempre profesó esta nación fidelísima al Vicario de Cristo en la Tierra. — FRANCISCO FRANCO."

«XI octobre MCMLXII. -- In hac Sede Vaticana Joannes XXII, Pontifex Maximus, Praesente Sacro Cardinalium Collegio, memorabile factum nuntiavit Concilii Aecumenici Vaticani II»

SGCB2021

DOS MIL QUINIENTOS OBISPOS Y... EL ESPIRITU SANTO

Por JAVIER M.ª ECHENIQUE

La externa analogía del Concilio Ecuménico con las asambleas internacionales, que los organismos mundiales han convertido ya en algo habitual, está ocultando ante la opinión pública el aspecto más profundo y trascendental del Concilio. Las transmisiones por "telex", las emisiones de radio, las cámaras de la televisión, no pueden captar lo sobrenatural. Los informadores católicos del Concilio deberán realizar un enorme esfuerzo de agudeza y al mismo tiempo de humildad para contrarrestar en esta hora grave un cierto peligro informativo: el naturalismo. Sin una poderosa y audaz información, inspirada por la fe, la opinión cristiana y mundial va a tener una referencia sustancialmente deformada y deformadora del Vaticano II.

La clave del problema está aquí: el Espíritu Santo no puede aparecer en las pequeñas pantallas de los televisores. Eso es todo; pero eso es muy importante. Lo más importante. El padre Congar, ese audaz y segurísimo teólogo de nuestro tiempo, nos acaba de recordar esta realidad en una expresión ceñida y feliz: "Dos mil quinientos Padres y... el Espíritu Santo." Juan XXIII, venturosamente, ha querido exaltar de modo espectacular esta primacía de lo invisible en el Concilio, con su conmovedor viaje a Loreto y Asís en la víspera de la solemne apertura. La actitud de la Iglesia, tanto docente como discente, que el mundo entero debe descubrir, es la de María, preñada de Dios, y la de Francisco de Asís, desposado con la Pobreza.

"Yo creo con toda mi alma que el Espíritu Santo ha inspirado al Papa Juan XXIII la decisión de convocar este nuevo Concilio, que nadie esperaba. Si nosotros esperamos algo de este Concilio, cuyas consecuencias pueden ser tan grandes para toda la cristiandad, es porque creemos que toda asamblea que se reúne en nombre de Jesucristo recibe la promesa y también corre —me atrevo a decir— el riesgo del Espíritu Santo... Por eso, a pesar de todos los obstáculos de dentro y de fuera, de todas las desconfianzas y de todas las incertidumbres, y porque creemos en el Espíritu Santo sin pretender encerrarlo en los límites de nuestra Iglesia, pedimos por este Concilio con una gran expectación y con una gran esperanza." Estas preciosas palabras son de un protestante, del pastor Charles Westphal, presidente de la Federación Protestante de Francia. Las acaba de publicar en "Le Monde" del pasado 3 de octubre. El testimonio es conmovedor; más aún si se tiene en cuenta las reservas de la teología protestante respecto de la acción especial del Espíritu Santo en los Concilios. Al no admitir una Iglesia visible, una institución orgánica y jerárquica, los principales teólogos protestantes consideran que pretender una irrupción del Espíritu en el Concilio Ecuménico sería algo así como pretender disponer del Espíritu Santo. Este reproche sería válido si la infalibilidad de los Concilios Ecuménicos estuviera ligada a una empresa humana; pero este proceso es equívoco. La infalibilidad está vinculada al plan de Dios, a la fidelidad de Dios a su propia promesa. Por eso no somos nosotros los que disponemos del Espíritu Santo; es Dios quien, fiel a su alianza, fiel a Sí mismo, dispone de nosotros porque ha querido tener necesidad de los hombres.

El Concilio se abre bajo el manto de la Virgen María en el día de su festividad como Madre de Dios. El Concilio debe quedar cubierto y empapado de la presencia del Espíritu. "Cubierto con su sombra." Así actuará como María. Ella lleva a Dios en su seno; pero no dispone de Dios; es Dios quien dispone de María, "esclava del Señor". La gran noticia de que hay que informar al mundo es ésta. ¡Ojalá todo el frente informador católico ponga al servicio de empresa tan arriesgada y grandiosa la luz de la inteligencia, la gracia de la expresión humana, los medios asombrosos de la técnica, sobre todo la carga apasionada de la fe!

EL LATIN, IDIOMA UNICO EN EL CONCILIO

Cerca de tres mil padres conciliares y de asesores suyos, procedentes de muy diversas naciones de todo el mundo, van a entenderse perfectamente entre sí, con ocasión de los trabajos del Concilio Vaticano II, en una sola lengua: en latín, lengua inmutable de la Iglesia y a la que ningún idioma moderno puede aventajar en cuanto a definir dogmas, redactar cánones, expresar cuestiones teológicas, enunciar normas morales. Si bien es cierto que en las comisiones o reuniones parciales los padres asistentes al Concilio podrán afinar más su pensamiento utilizando su propio idioma nativo, en las solemnes sesiones generales de esta magna asamblea que se inicia en Roma, todos los discursos se pronunciarán en latín.

De todas maneras, la mutua inteligencia entre los padres conciliares puede verse algo empañada por las distintas fonéticas con que pronuncian la lengua latina los naturales de los diversos países. Pero aunque se ha señalado esa dificultad, no será, ciertamente, importante, ya que desde los tiempos de San Pío X se ha progresado mucho en el sentido de unificación fonética del latín en los medios eclesiásticos, secundando deseos e indicaciones de la Santa Sede, repetidamente manifestados.

EL DOMUND 62 QUIERE ENVIAR UN MILLON DE MENSAJES AL CONCILIO

Ha sido lanzada la campaña conciliar «Mensaje de esperanza»

El decano mundial de los directores nacionales de la Obra de la Propagación de la Fe es este sacerdote vasco, fornido, alto, totalmente calvo, que yo tengo en estos momentos delante de mí, mientras recojo sus declaraciones ante el próximo Domund, monseñor Angel Sagarminaga fue elevado al cargo de director nacional el año 1926; tiene setenta y tres años; pero uno diría que no ha rebasado los cincuenta. Permanentemente juvenil y dinámico, don Angel, como todo el mundo lo llama popular y familiarmente, lleva en España la «nave de las Misiones» desde hace treinta y seis años. Ahora, una vez más, el Domund prepara su gigantesca campaña anual.

—¿Título de la jornada este año?

—No había más que un título posible: «Domund del Concilio».

—¿Qué vinculación especial tiene el Domund con la gran asamblea ecuménica que ya está a punto de abrirse?

—Una vinculación esencial y primaria: el Domund es la «Jornada de la Catolicidad»; y el Vaticano II será el «Concilio de la Catolicidad». El Domund, por tanto, está esencialmente vinculado con este Concilio.

—¿Va a haber alguna novedad sobre los años anteriores?

—Sí. Una muy importante: el «Mensaje de esperanza».

—¿De qué se trata?

—El Concilio se inaugura el 11 de octubre y el Domund se celebrará diez días después. Recogiendo los deseos de muchos colaboradores del Concilio mismo y de las Misiones, hemos pensado que sería verdaderamente conmovedor llevar desde España al Santo Padre por estas fechas desde todas las familias, parroquias y templos, el testimonio de adhesión filial en un momento tan transcendental para la responsabilidad personal del Santo Padre y de los 2.700 miembros que participarán en la magna asamblea.

—¿Cómo piensa realizar esta campaña?

—Hemos editado una sencilla tarjeta, que podrá ser distribuída gratuitamente, a fin de que todos aquellos que deseen transmitir al Papa este testimonio de fidelidad y adhesión, la suscriban y la envíen al Vaticano.

—¿Este «Mensaje de esperanza» se plasmará en alguna forma concreta?

—Naturalmente. Nuestro deseo es que las oraciones, sacrificios y limosnas del Domund se conviertan en la ofrenda espiritual y material, que los fieles dedican al Papa como prueba tangible de que están con él en esta solemne y grave hora.

—¿Cuántos mensajes esperan obtener?

—Nuestro sueño sería provocar el envío de un millón de «Mensajes de esperanza». Pero esto es un sueño. ¿Lo lograremos? Todo depende en primer lugar de ustedes, los hombres de la propaganda, y en segundo lugar de la devoción de los fieles al Papa y de su entusiasmo misionero. Ni los hombres de la propaganda ni los fieles han fallado jamás ante el Domund. Por eso este año esperamos bloquear el correo del Vaticano con un millón de tarjetas españolas.

EL CONCILIO NO ES UN PARLAMENTO

Los padres votarán con bolígrafos magnéticos

Todas las intervenciones serán grabadas en magnetofón

Para las votaciones conciliares los padres utilizarán bolígrafos magnéticos. En la carta perforada individual que les será entregada antes de cada votación, señalarán con una cruz la casilla correspondiente a su decisión ("sí", "no", "sí con reservas") y firmarán. El material electrónico que se ha instalado para el Concilio permitirá conocer el resultado de las votaciones en menos de media hora. Las máquinas electrónicas han encontrado una sola dificultad: los apóstrofes de los apellidos de los obispos irlandeses.

TODAS LAS INTERVENCIONES SERAN GRABADAS EN MAGNETOFON

Las más perfectas instalaciones audiovisuales serán utilizadas en el Concilio. Ante el Santo Padre se colocará un pupitre con varios micrófonos para los prelados que deseen hablar en público. Se ha instalado una cabina de control de sonido para regular la intensidad de la voz. Todas las intervenciones serán registradas en cuatro magnetofones gigantes. Al

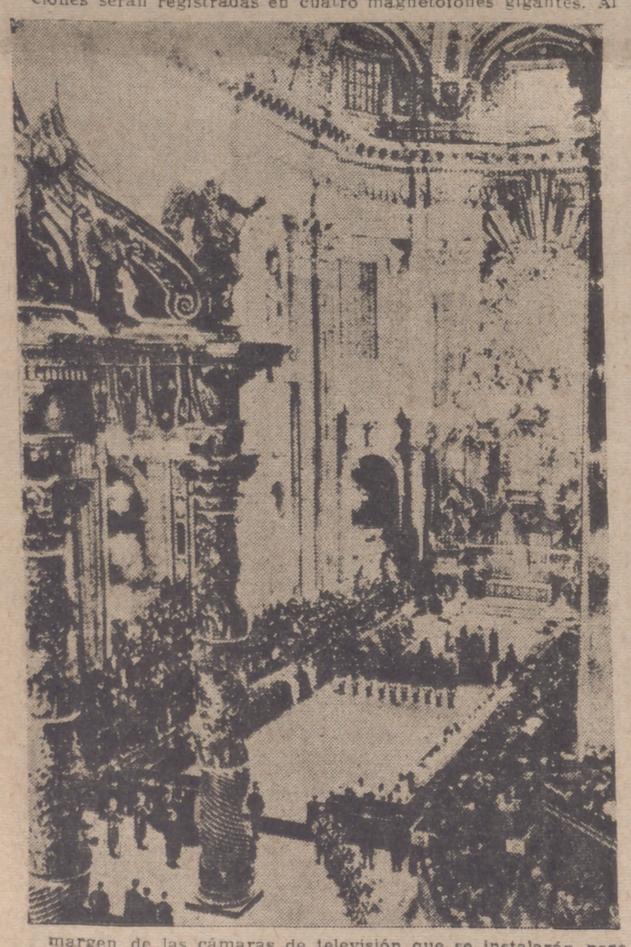

margen de las cámaras de televisión que se instalarán para la transmisión de la apertura solemne, se colocarán en la Basílica equipos fijos de televisión para que puedan ser utilizados en otras ocasiones circunstanciales a lo largo de las sesiones.

EL CONCILIO NO ES UN PARLAMENTO

"El Concilio no es un Parlamento que reúne a los representantes del pueblo. Los obispos de hecho no son los delegados de los fieles; su poder les viene de Cristo. Lo que no quiere decir, sin embargo, que el obispo en el Concilio no esté profundamente unido a sus diocesanos. Ahora bien; si el obispo no está allí como delegado de la diócesis, sí la representa a la manera que un padre representa a sus hijos; esa unión no es menor, sino mayor que el vínculo que une a un mandatario con los que le envían. El obispo es uno con su pueblo, según la penetrante palabra de San Cipriano: "El obispo está en la Iglesia y la Iglesia en el obispo."

DIECIOCHO ESPAÑOLES ENTRE LOS "EXPERTOS" DEL CONCILIO

Entre los 195 "expertos" nombrados por el Santo Padre para el asesoramiento oficial del Concilio, hay 75 italianos y 120 extranjeros. Los expertos españoles son los siguientes: monseñor Manuel Bonet, de la Rota Romana; monseñor Salvador Canals, del Opus Dei; monseñor Alberto Bonet, secretario general de la Acción Católica Española; los jesuitas padres Abellán, Bidagor, Muñoz Vega, Pujol, Regatillo y Salaverri; los claretianos padres Goyeneche, Gutiérrez, Martínez de Antoñana y Peinador; los dominicos padres Moya y Tascón; el padre Fernández, de los Recoletos de San Agustín, el padre Xiberta, de los Carmelitas de la Antigua Observancia, y el padre Suárez, de las Escuelas Pías.

En la lista de "expertos" figuran las más destacadas personalidades de las ciencias eclesiásticas, como el P. Congar, el P. Danielou, el P. De Lubac, el P. Karl Rahner y monseñor Schmaus.

UN MILLON DE TARJETAS DE ADHESION

El día 21, Domund del Concilio

Madrid.—Con la bendición y entusiasta aprobación de la jerarquía eclesiástica, la Secretaría del DOMUND ha lanzado la Operación «Mensaje de esperanza», que tiene por objeto promover entre el día de hoy, apertura del Concilio, y el 21 de este mes, DOMUND DEL CONCILIO, el envío de tarjetas de adhesión al Santo Padre. Las tarjetas oficiales de esta campaña, editadas por la Secretaría del DOMUND, se entregarán gratuitamente a las personas y a las entidades que ofrezcan una garantía moral de que las enviarán a la Ciudad del Vaticano. La Operación «Mensaje de esperanza» confía enviar al Papa un millón de tarjetas. Estas pueden solicitarse en la Secretaría Nacional del DOMUND (Plaza de las Comendadoras, 11. Madrid), o en los Secretariados Diocesanos de Misiones de todas las diócesis españolas.

VEINTISEIS OBSERVADORES DELEGADOS Y SEIS INVITADOS

Roma.—Se ha hecho pública la lista definitiva de los observadores e invitados no católicos que participarán en algunas sesiones del Concilio. Los observadores-delegados son veintiséis y representan a otras tantas confesiones cristianas, tanto protestantes como de la Iglesia Oriental Ortodoxa. Los invitados a título personal son seis: Robert Schutz, prior de la comunidad protestante de Taizé, y Max Thurian, miembro de la misma comunidad; reverendo Bernard Pawley, representante de los obispos anglicanos de Canterbury y York, en el Secretariado Conciliar, por la Unión de los Cristianos; el profesor Oscar Cullman, de la Universidad de Bâle; el padre Berkower, de la Universidad protestante de Amsterdam, y el padre Schmemann, vicedirector del Seminario Ortodoxo de San Wladimiro, de Nueva York.

SETENTA Y CINCO DELEGACIONES DIPLOMATICAS ASISTIRAN A LA APERTURA DEL CONCILIO

Roma. — La Oficina de Prensa del Concilio Ecuménico anuncia que hasta el presente son setenta y cinco los Gobiernos que han anunciado el envío de misiones diplomáticas para asistir a la solemne apertura del Concilio Ecuménico, hoy, día 11. Se prevé que el número de delegaciones aumentará en estos días.

Preconcilio en Asís

Sin exagerar la nota lo más mínimo, puede decirse que en la persona de Su Santidad, Juan XXIII, ha peregrinado a Asís todo el Concilio Ecuménico. Cuando días antes del viaje justificó el Papa ante la multitud de los peregrinos llegados a la audiencia semanal las razones que le habían impulsado a ponerse en camino hasta la tumba de San Francisco, Su Santidad subrayó con manifiesta intención que se acercaba a la figura del Santo de Umbría para encontrar «la fuerza de ánimo necesaria para emprender grandes cosas».

Carta que un minero no supo escribir al Papa

Querido Juan: Me he enterado un poco más despacio de eso del Concilio y acabo de echar en el estanco una tarjeta con sello de tres pesetas para felicitarte y para decirte que puedes contar conmigo. Total, las tres pesetas que de buena gana hubiera gastado en pagarte dos vasos de vino, en sellos. Mi tarjeta es una que va "firmada" con un dedo muy gordo; verás, eso soy yo. Pedro. Es que no sé escribir. De pequeño, en lugar de ir a la escuela, mi padre me mandó al "terrero" porque el estaba silicoso, que es la enfermedad con la que suelen morir los mineros de esta zona, y un servidor. Luego, a los dieciséis años, me afeité el bigote para que me creciera antes, dije que tenía dieciocho y a lo "hondo"; ya sabes, a cincuenta, a cien, a doscientos metros bajo tierra. Cuando uno sale, la verdad, no tiene muchas ganas de pitos y flautas, y más de un domingo y de dos, no he ido a misa; las cosas como son. Pero me han dicho lo del Concilio y que os váis a reunir para arreglar la Iglesia y, de camino, el mundo, porque las cosas no van bien; y eso me ha gustado a mí, porque el mundo no va bien y hay muchos, pero muchos, que meter en cintura.

"TU ERES UN BUEN HOMBRE"

Tú eres un buen hombre. He pedido referencias tuyas y, según creo, has dicho cosas muy gordas sobre obreros y patronos en una carta que anda por ahí. Pues en ti confío, a ver si arreglas todo esto. Tú no nos vas a engañar, mira que todo está podrido y lo que no huele se pudrirá muy pronto si las cosas siguen como están. Comprendo que no está la solución en subir los sueldos; los "enteraos" dicen que si la economía, que si la balanza, que si el Mercado de Europa y las divisas; pero, en fin, si tú vieras nuestras casas, nuestras nóminas, los coches, los que se "juntan"... En fin, que estamos perdidos y que yo, Pedro, te voto a ti. Las cosas como son; nos gustaría que hubiese menos lujo alrededor nuestro, menos dinero para tronos y coronas y procesiones. Yo no digo que no, Dios se merece todo, pero un pan quizá da a Dios más alegría que una vela... por lo menos mientras que haya gente por esos mundos de Dios que se mueren de hambre.

"PARA QUE SE FASTIDIE EL TIO QUE INVENTO EL REFRAN"

Dirás tú que estoy predicando, de acuerdo. Pero para que se fastidie el tío que inventó el refrán, además de predicar voy a dar trigo; las cosas como son. Si te llegan más tarjetas firmadas a dedo, pero en grande y sucio, son de mis compañeros de "galería". Fíjate bien, porque yo te prometo que una tarjeta dirá "Paco", y otra "El Topo", y "Miguel el Renio", y "Bartolo", que son mis amigos de chateo. ¡Ah! Busca otra que te tiene que llegar firmada por el amo de la tasca, "El Foca". Vamos a votar por ti, por el Concilio, por un mundo cristiano de verdad.

De aquí al DOMUND, a tres pesetas por día, seis duros, que son las seis botellas de cerveza que yo no me voy a beber —prefiero el manchego— ni tú tampoco, pero que me gustaría a mí pagártelas, y van a ser para las Misiones. Y ésto, de verdad.

Ahora déjame darte mi mano y el beso, un beso que en tu anillo, en tu mano, en tu cara o en tu pie, perdóname, ya te he dicho que no estoy muy fuerte en religión, porque he faltado muchos domingos a misa, en algún sitio, no sé cuál, yo puedo, y sobre todo, quiero darte a ti, buen hombre.

PEDRO

(Por la transcripción, Antonio Castro)

Concilio de Catolicidad

Desde que el 25 de enero de 1959 el Papa Juan XXIII sorprendió a la Iglesia y al mundo con el anuncio de un próximo Concilio Ecuménico, los hombres de la propaganda han querido buscar un título adecuado para la futura asamblea ecuménica. Al principio, las primeras informaciones, todavía un poco confusas, dieron pie para que brotaran espontáneamente diversas denominaciones. En una primera fase de espectacularidad informativa se quiso ver en el Concilio la gran concentración convocada por el Romano Pontífice para lograr la unidad de todas las confesiones cristianas. Y así, la asamblea ecuménica comenzó a llamarse el «Concilio de la Unidad».

No tardó en aclararse el horizonte y las primeras informaciones apresuradas de las agencias dieron paso a nuevas referencias mucho más reposadas y precisas. El Papa no se había propuesto como objetivo, por otra parte ingenuo, del Concilio, obtener automáticamente y casi taumatúrgicamente el milagro de la unidad. Este sería uno de los problemas inscritos en la agenda de la asamblea; pero no el único, ni siquiera, quizá, el principal. Pronto se advirtió que el Santo Padre se proponía realizar un gigantesco examen de conciencia de la Iglesia entera en todos sus aspectos vitales, a fin de responder a la angustia de los hombres de nuestro tiempo. Así, esta perspectiva mucho más cercana de la realidad dio paso en algunos sectores a una nueva denominación: «El Concilio de la esperanza».

Pero este título tampoco prevaleció. Una idea grande y luminosa fue adquiriendo vigor y relieve a medida que el Papa y los organismos preparatorios iban definiendo y aclarando los objetivos y las características del Concilio Ecuménico. Pronto se advirtió que una palabra sacra se hallaba presente en toda la estructuración, en todo el programa, en todos los trabajos preparatorios y en todos los propósitos de la magna asamblea: la universalidad. El Vaticano II no sería un Concilio polémico contra algo o contra alguien, sino un Concilio positivo, mucho más inclinado a las actitudes y decisiones pastorales, que a las proclamaciones y cánones dogmáticos. La totalidad de la Iglesia iba a mirarse en el Evangelio para comprobar los quilates de su fidelidad. Al mismo tiempo, por primera vez en la historia, la Iglesia, al escuchar la voz de su propia conciencia, iba a escuchar la voz de la Humanidad entera, representada físicamente por 2.500 padres conciliares procedentes de todos los continentes, de todas las lenguas y de todos los pueblos de la tierra. Así, justificadamente, se abrió paso la gran denominación definitoria del Vaticano II: «El Concilio de la Catolicidad».

La providencia ha ido preparando en los últimos tiempos los caminos de la universalidad humana y cristiana. Así, el Concilio es hijo de su tiempo, nacido en un espacio cronológico de la Historia que está signado por la universalidad en todos los órdenes de la vida humana. Paralelamente al interior de la Iglesia se ha despertado en nuestros días, quizá como nunca, la viva y aguda conciencia de la universal dimensión social de la fe y de la vida cristiana. La Iglesia vive como nunca la conciencia de Iglesia, el sentimiento apasionado e inquietante de la catolicidad, «la capacidad universal de la unidad», en genial definición del padre Congar. Y ha querido, también, el Señor, que la Iglesia entera se dispusiera a celebrar la Jornada de la Catolicidad, el Domingo Mundial de la Propagación de la Fe. Por esta providencial coincidencia, el DOMUND se convierte este año en el Día del Concilio. El próximo 21 de octubre 500 millones de fieles, con su oración, sus sacrificios y su limosna destinada a la Obra de la Catolicidad —la Propagación de la Fe—, darán testimonio de su indefectible y filial adhesión a la asamblea más ecuménica de la Historia.

SGCB2021

¿LA IGLESIA EN CRISIS?

En un mundo que "cambia de bases" los católicos no pueden ser piezas de museo

La historia de los Concilios nos muestra que, «grosso modo», pueden catalogarse en una de estas dos grandes categorías: los Concilios doctrinales y los Concilios reformadores. Los primeros tuvieron por objetivo principal expresar la tradición viviente sobre el sentido del mensaje de Cristo o la organización de la Iglesia; entre los segundos, si se entiende la palabra reforma en su sentido más amplio y sin admitir obligatoriamente que esta palabra presuponga un juicio de orden moral, había que colocar a todos aquellos Concilios cuyo designio ha sido reorganizar la Iglesia, renovar sus métodos, adaptarse a las condiciones de una época y, en ocasiones —también hay que decirlo—, purificarse. Los ocho primeros Concilios orientales, los que la Iglesia «ortodoxa» de Oriente tiene como ecuménicos, igual que la Iglesia Católica y Romana, fueron todos ellos Concilios doctrinales. El Concilio de Trento pertenece a los dos géneros, ya que determinó puntos de doctrina frente a las posiciones protestantes y realizó también en la Iglesia una «reforma» en el sentido más completo de la palabra. El Vaticano I, tal como se celebró —es sabido que se interrumpió mucho antes de haber agotado el orden del día de los esquemas previstos—, se limitó a ser casi únicamente un Concilio doctrinal, al proclamar el dogma de la infalibilidad pontificia. ¿Qué será el Vaticano II?

Un Concilio reformador

Es evidente que es un poco absurdo plantear esta cuestión particularmente por parte de un laico, humilde miembro de la Iglesia discente y que no tiene voz en la Asamblea, o sea, en el Concilio. Admitamos, por tanto, que éste es el modo de hablar y de interrogarnos como historiadores, como testigos de nuestro tiempo, sobre cuáles podrán ser las directivas principales sobre las que se ejercerá la sabiduría inspirada de los Padres. Parece cierto que el próximo Concilio no va a ser ni principalmente ni, sobre todo, un Concilio doctrinal. El llorado cardenal Tardini declaró esto en varias ocasiones, y algunos visitantes han recogido esta misma idea de los labios mismos del Santo Padre. Es muy dudoso que la Asamblea proclame nuevos dogmas. Por consiguiente, habrá de colocar al Vaticano II en la otra categoría, entre los Concilios cuya función es adaptar a la Iglesia a las condiciones de un tiempo, encarnar el dato inmutable en una forma nueva de civilización o hacer frente a una crisis.

PRIMER CONCILIO DE EFESO: 431.

¿La Iglesia en crisis?

¿Quiere ésto decir que la Iglesia de 1962 se halla en crisis y que necesita una «reforma» como la del siglo XV? Ciertamente, no. Su eminencia el cardenal Montini ha subrayado con mucha precisión que, «a diferencia de otros muchos Concilios, el Vaticano II se va a reunir en un momento pacífico y ferviente de la vida de la Iglesia». En 1563 —podremos festejar este cuarto centenario—, cuando los Padres de Trento terminaron sus trabajos, pudieron tener el orgullo de proclamar que habían arrancado a la Iglesia de una de las peores crisis de su historia y la habían reinstalado en su recto camino. Evidentemente, nada de esto ocurre hoy. La Iglesia no está en crisis; en crisis está el mundo, la humanidad. Pero como la Iglesia, sobrenatural en su fin, está compuesta de hombres comprometidos en los problemas del mundo, el resultado es el mismo y la exigencia de «reforma» —de «aggiornamento», como gusta decir Juan XXIII, de «puesta al día»— es idéntica.

Decir que vivimos una era revolucionaria, una era de trastornos prodigiosos, que, como decía Eugenio Pottier en un verso célebre del poema, que sirvió de letra al himno revolucionario «El mundo va a cambiar de base», es más que una perogrullada. Además, ¿no es ésta la razón profunda que ha determinado a Juan XXIII a convocar el Concilio? Es un mundo que «cambia de bases», la Iglesia no puede permanecer inmóvil en las actitudes, en las formas exteriores, en los métodos de ayer, so pena de no ser más que un museo, como ha dicho el mismo Papa. Para la Iglesia es de singular importancia tomar exacta conciencia de los problemas que se plantean a los hombres del siglo XX y que, por ende, se plantean también a la Iglesia. Y una vez descubiertos estos problemas, la Iglesia tiene que formular la respuesta cristiana, que a ninguno de ellos le puede faltar.

La revolución de la técnica

¿Cuáles son estos problemas? El primero, al parecer, en el sentido de que de una u otra forma está implicado en todos los demás, es el problema que la revolución de la ciencia y de la técnica, con todas sus consecuencias, plantea a la humanidad presente. El cristianismo tiene que pronunciar un juicio sobre esta revolución; tiene que distinguir lo que es aceptable en el progreso científico y técnico y lo que no es aceptable; tiene que manifestar si la dirección en la cual parece que avanza el pensamiento científico y técnico es buena.

El humanismo ateo

Millones de hombres sienten este «pavor» que un gran biólogo como Jean Rostand confiesa que experimenta ante la ciencia. Al cristianismo, a la Iglesia, corresponde mostrar en qué medida es fundado este pavor y responder a él realizando una vez más su gran papel de consoladora.

El otro problema, el más inmediatamente tangible y también el más abrumador, es el que plantea a la conciencia este fenómeno, que parece estar sustancialmente ligado al desarrollo de la ciencia y de la técnica: la pleamar de la irreligión, la extensión planetaria de ese «humanismo ateo», que el padre De Lubac ha diagnosticado con tanta precisión. Desde hace varios decenios los cristianos han adquirido conciencia de este problema, y los equipos más audaces de entre ellos han tratado de buscar soluciones. Pero es la Iglesia quien tiene que plantearlo y plantéarselo a sí misma: a la Iglesia corresponde oponer hechos, instituciones, organismos, a todo lo que entre nosotros parece que da la razón a Nietzsche, profeta de los abismos, y a su célebre frase: «Dios ha muerto.»

La explosión demográfica

Otra consecuencia de la revolución científica y técnica es trastornar los datos de la demografía. El prodigioso crecimiento de la población terrestre plantea en sí a la Iglesia un problema también angustioso: Si sobre tres mil millones de vivientes, cerca de dos mil millones hoy no son cristianos, las cifras muestran —el padre Naidenoff lo ha subrayado repetidas veces— que el desarrollo demográfico trabaja contra la Iglesia y que cuando haya cinco mil millones de hombres, los cristianos solamente serán quizás una cuarta parte... A este problema están ligados otros más inmediatos, de justicia y de caridad, que se refieren precisamente a la condición de esas masas no cristianas, que crecen tan rápidamente y que en su conjunto constituyen los «subdesarrollados». También es interesante el porvenir político y social de aquellos que entre estos pueblos acaban de salir de la era colonial. ¿No tiene el cristianismo nada que responder a todas estas gentes?

El escándalo de la desunión

Por último, existe otro problema —que no es menor— y que los cristianos tienen que resolver por sí mismos, un problema del que han adquirido mejor conciencia desde que sobre una tierra «planetarizada», en una civilización que parece amenazar a todos, han valorado, sobre todo, lo que les une, y sienten la división como una herida dolorosa. Es sabido que éste es el problema más sensible para el gran público cuando piensa en el Concilio: espera del Vaticano II —quizá con alguna exageración, con algunos excesos de optimismo, con cierta ilusión— que encuentre una solución.

Estos son, sumariamente referidos, los enigmas que la esfinge de la historia plantea a nuestro tiempo; esto es, los plantea a estos hombres que van a tener la pesada carga de formular las respuestas en nombre de la Iglesia. Es inútil, repetimos, preguntarnos cuáles serán estas respuestas, ya que, en definitiva, el Espíritu Santo las dictará a los dos mil quinientos testigos de la Iglesia docente que van a reunirse en San Pedro. Pero lo cierto, lo que un laico puede decir, es que se despeñaría sobre los hombres y, sobre todo, sobre los hijos más fervientes de la Iglesia, una gran decepción si la Iglesia no respondiera de una u otra forma a estos problemas.

S. S. JUAN XXIII

El Papa felizmente reinante, Juan XXIII, es el 263 de los Sumos Pontífices que ha tenido la Iglesia en dos mil años.

Nació en 25 de noviembre de 1881, en la aldea de Sotto il Monte, provincia italiana de Bérgamo. Pertenece a una familia de modestos labradores. Sus hermanos siguen entregados a las duras tareas campesinas.

Estudia en el Seminario Diocesano de Bérgamo entre los años 1892 y 1900. En el Pontificio Seminario Romano (Colegio Carasola) se gradúa en Teología, en 1904.

Se ordena sacerdote en la iglesia de Santa María in Monte Santo (Roma) de manos de monseñor Capettelli, en 10 de agosto de 1904. Celebra su primera misa sobre la tumba de San Pedro. Pronto se acredita como sacerdote inteligente, activo y santo.

En 1905 es nombrado Secretario particular del Obispo de Bérgamo, cargo que ejerce hasta 1914.

En 1908 publica su estudio "Il Cardenale Cesare Baronio nel centenario della sua morte".

Durante los años de 1915 a 1918 cumple el servicio militar. Fue primero sargento de Sanidad y más tarde capellán militar, con el grado de teniente, en varios hospitales de Bérgamo.

Recién terminado el servicio militar toma posesión del cargo de Director espiritual del Seminario Diocesano de Bérgamo.

En 1921 es llamado a Roma para incorporarse a la Sagrada Congregación de Propaganda Fide, donde permanece hasta 1925. Viaja por Francia, Alemania, Holanda y Bélgica.

Es nombrado catedrático de Filosofía en el Pontificio Seminario Lateranense y miembro del Comité Central del Año Santo en 1925.

En 3 de marzo de 1926 es elegido para la Iglesia titular "pro hac vice" arzobispal de Areopoli. Recibe la consagración episcopal de manos del Cardenal Tacci, secretario de la Sagrada Congregación para la Iglesia Oriental, en la iglesia de San Carlos, en el Corso. Su primera pontifical de Obispo fue celebrado sobre la tumba de San Pedro. Posteriormente fue nombrado Visitador Apostólico en Bulgaria.

En 30 de noviembre de 1934 es trasladado a la iglesia arzobispal de Mesembria. En 1935, Vicario Apostólico y Delegado en Turquía con acumulación de la función de Delegado para Grecia.

En 1939 publica su obra "Glimizi del Seminario di Bérgamo e San Carlos Borromeo". Durante los años 1936 y 1952 publica su obra "Gli atti della visita apostolica di S. Carlos Borromeo a Bérgamo", en colaboración con don Pedro Forno.

A finales de diciembre de 1944 es nombrado Nuncio Apostólico en París y presenta las credenciales al Gobierno del general De Gaulle el primero de enero del año 1945.

En el Consistorio de 12 de enero de 1953 es creado y publicado Cardenal con el título de Santa Prisca.

Es elegido Patriarca de Venecia el 15 de enero de 1953.

Con ocasión del Año Santo Compostelano visita a España, en 1954. En marzo de 1958 es Legado Pontificio para la bendición de la nueva Basílica de Lourdes.

En 28 de octubre de 1958, a las 17,23 horas, Radio Vaticana anuncia su exaltación al Supremo Pontificado con el nombre de Juan XXIII.

Su gran obra es la preparación del Concilio Ecuménico Vaticano II.

Juan XXIII se distingue por su abierta simpatía y por su amor a los niños y a los humildes.

TERCER CONCILIO LATERANENSE: 1179.

LOS NIÑOS Y EL CONCILIO

El Vicario de Cristo, S. S. Juan XXIII, te ha pedido a ti, niña o niño, que seas su lazarillo durante la celebración del Concilio Ecuménico Vaticano II. Quiere apoyar su mano sobre tu hombro para entrar en la Basílica de San Pedro.

Esta es la importante misión que te confía el Papa en el gran acontecimiento del Concilio. Te la encomienda a ti y, al mismo tiempo, a los cinco millones de niños españoles y a los seiscientos millones de niños de todo el mundo. Cada minuto, cada hora, cada día, elegirá al que esté mejor preparado, al que sea más bueno, al que esté más limpio de pecado.

Lo mismo que lo fue para aquel que eligió Jesucristo y lo puso sobre sus rodillas, para hacerle objeto de su predilección, entre otros muchísimos niños.

Para poder recibir ese honor, tienes que orar por el Concilio y por ti. En todas las horas de cada día, en cada una de las obras que realices.

Tú debes estar pendiente del Concilio porque el Concilio está pendiente de ti. Si tú, como lazarillo, no llevas al Papa, a tu Obispo, y con ellos al Espíritu Santo, el Concilio no será lo que todos deseamos que sea.

LA TIERRA YA TIENE SABOR, PAZ Y REPOSO DE CIELO

Cuando escribíamos sobre el espectáculo de la Iglesia Católica reunida en Concilio Ecuménico, nos venían a nuestra mente aquellas palabras proféticas: "¡Cuán hermosos son tus pabellones, Jacob, y tus tiendas, Israel!" (Núm. 5). O aquella sentencia de Bossuet: "¡Qué espectáculo, qué asamblea, qué belleza la de la Iglesia!" Y en verdad, subido Cristo a los cielos después de su vida pública, quiso que permaneciendo en la Iglesia, ésta fuese la fuente única de donde manasen los dones preciosos en el gobierno y santificación de las almas en la luz y el amor. Es la Iglesia la que infunde la vida al espíritu, como la paternidad da la vida a los cuerpos en el mundo. En ella está el poder de tomar en su fuente la vida divina; la arteria que conduce la luz, la gracia, la sangre de la Redención. Para quienes no la conocen o no quieren poner su atención en su cuerpo maravilloso, yo quiero citarles este testimonio de Bougaud: "Mirad su santa y magnífica semblanza. En el primer grado, el inmenso ejército de sacerdotes, disciplinado, ordenado, bajo el gobierno de los obispos; en el segundo, el cuerpo episcopal, unido, ordenado, bajo el gobierno del Papa; en el tercero, la continuación majestuosa, la sucesión no interrumpida de los Soberanos Pontífices. Y por encima de todos esos sacerdotes, de todos esos obispos, de todos esos Soberanos Pontífices, Jesucristo, siempre presente a su Iglesia, viviendo en ella y comunicándole esa vida, esa verdad, que, por medio de ella, vivificarán y realzarán a las almas."

Esta maravilla es la que nos mostrará el Concilio Vaticano II, vivificando a las almas con su savia divina, uniéndolas y fecundándolas en la palabra y la gracia de Dios.

QUE SE PIDE A LOS FIELES PARA ESTE CONCILIO

Siendo la Iglesia un cuerpo único, admirablemente bello, compuesto de almas con un solo espíritu, un solo corazón y una sola vida: "Cor unum et anima una", es lógico que todos sus miembros, miembros de su cuerpo místico, tomen parte en su belleza y grandiosidad, y por ello he aquí lo que a todos nos pide el Papa: "Vivo interés por la actividad preparatoria del Concilio. Seguir el curso de su desarrollo con penetración profunda de los principios doctrinales, de cultura religiosa e historia."

"Es conveniente que se instruya a los fieles de cuanto se hace y se hará, así como de las repercusiones y resultados del excepcional acontecimiento. Las oraciones por el feliz éxito han de ser particularmente fervorosas e ininterrumpidas. Disponerse al Concilio con sentido de elevación sobrenatural según el espíritu de la Santa Iglesia. Es necesario aportar un esfuerzo todavía mayor, un vivo deseo de sacrificio, diríamos incluso de purificación. Corresponde a los buenos fieles escoger su medio de colaboración por medio de la plegaria, de la oración asidua y del claro testimonio de vida cristiana en la actividad de cada uno."

NUESTRA RESPUESTA AL PAPA

Desde el día en que Cristo dijo a Pedro: "Y a ti te dará las llaves del reino de los cielos... He rogado por ti a fin de que tu fe no perezca... Apacienta mis corderos... Apacienta mis ovejas...", nuestras almas han de ser el campo preparado y fértil donde caigan y fecundicen sus llamadas, las de Cristo, las de Pedro, las de Juan XXIII. En pie. Que para nosotros sea este Concilio un don de Dios. Inclinémonos ante la Iglesia de Cristo; en ella viviremos en la luz, en ella ignoraremos las dudas crueles que torturan a veces a los más grandes espíritus; en ella trabajaremos en el amor; en ella gustaremos, por entre las tristezas de la tierra, algo que sabe ya a paz y a reposo del cielo.

SGCB2021

AQUI ROGO JUAN XXIII POR EL EXITO DEL CONCILIO

Es el severo torreón de San Giovanni, de la antigua muralla vaticana

Por algunos días, Juan XXIII se retiró a la torre de San Giovanni, en los jardines del Vaticano, para entregarse a ejercicios espirituales en preparación del Concilio Ecuménico. Solamente fueron admitidos algunos de los más íntimos colaboradores del Pontífice y recibidos en audiencia durante este paréntesis de solitaria meditación y de plegaria. Entre éstos, el secretario de Estado, cardenal Cicognani; el prefecto de Ceremonias, monseñor Dante; el confesor del Papa, monseñor Cavagna, y el secretario particular de Su Santidad, monseñor Capovilla.

La torre fue construída hacia la mitad del siglo IX por orden del Papa León IV. Era uno de los bastiones del lienzo de muralla de la ciudadela vaticana, erigida contra la amenaza de incursiones sarracenas.

La torre pasó en los últimos tiempos a ser utilizada como observatorio astronómico del Vaticano en 1933, por el Tratado de Castelgandolfo, y más tarde alojó instalaciones de la radio pontificia. El Papa Juan XXIII, recordando cómo León XIII gustaba de retirarse a descansar en el torreón, manifestó hace algunos meses el deseo de restaurar el primitivo ornato del edificio y también porque le parecía muy apropiado lugar para la oración y el recogimiento.

Los deseos de Juan XXIII se vieron colmados en seguida. Se hicieron trabajos de reconstrucción y decoración interiores, comprendiendo también el plan al parque circundante. Se prepararon tres pisos, destinado el primero a sala de visita y servicios; el segundo, para las habitaciones del Papa; el tercero, para alojamiento del Secretario de Su Santidad.

Las habitaciones de Juan XXIII en la torre son el vestíbulo, un salón circular que tiene acceso a la biblioteca y al despacho, capilla con sacristía aneja, comedor y dormitorio.

El atuendo es todo de estilo antiguo. La torre está coronada por una vasta terraza panorámica. En el murallón se arreglaron otras estancias, ambientadas al mismo estilo, y una larga pieza cubierta, destinada a paseo.

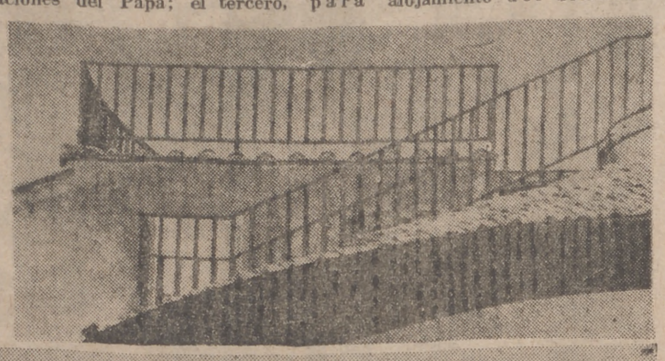

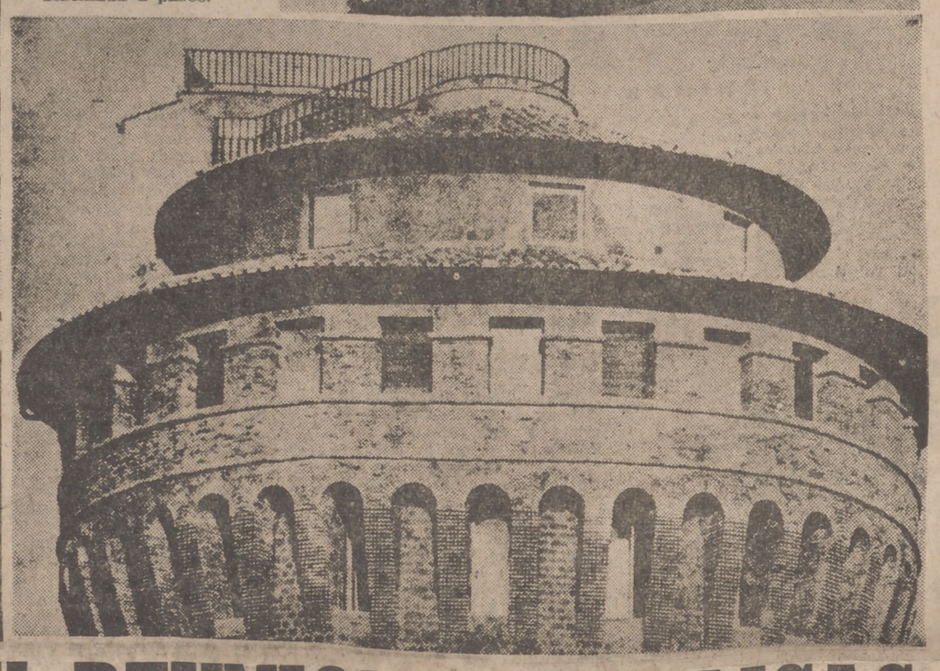

SESIONES DE TRABAJO Y REUNIONES PUBLICAS

Las fórmulas de votación serán las conocidas: «placet» (sí); «non placet» (no) y «placet juxta modum» (sí, pero con modificaciones)

El trabajo del Concilio Ecuménico Vaticano II se desarrollará en las comisiones, en las congregaciones generales y en las sesiones públicas.

Sesiones públicas

Estarán presididas por el Padre Santo y, en su presencia, los padres conciliares expresarán su voto en torno a los decretos y los cánones que estarán ya discutidos y preparados por las congregaciones generales.

El Secretario General leerá los decretos y cánones y pedirá a los padres que depositen su voto. Los resultados del escrutinio serán comunicados inmediatamente al Papa. En el caso de que Su Santidad apruebe los textos sometidos a votación, el Sumo Pontífice pronunciará entonces la fórmula solemne: «Los decretos y los cánones que acaban de ser leídos han recibido la aprobación de los padres (sin excepción o con excepción de..... votos en contra). Y Nos, también con la aprobación del Concilio, los queremos, los establecemos y los promulgamos tal como han sido leídos.»

Las congregaciones generales

Se trata de las verdaderas reuniones de trabajo. Todos los padres conciliares examinarán y discutirán los diversos textos para llevar una fórmula definitiva, que deberá ser aprobada en las sesiones públicas. Cada una de las congregaciones generales estará presidida en nombre y por la autoridad del Papa mismo, por uno de los diez cardenales elegidos y nombrados por él para constituir el Consejo de la Presidencia.

Las congregaciones generales se desarrollarán con arreglo a un tenario preciso comunicado de antemano. Todos los días, el trabajo comenzará con la misa del Concilio. Una vez discutidos los temas, el Presidente preguntará al Papa si considera oportuno que sean admitidos en sesión pública para la votación.

Las comisiones conciliares

Prepararán y enmendarán, si hubiese lugar a ello, los proyectos de decretos y cánones, siguiendo la opinión expresada por los padres en el transcurso de las congregaciones generales.

Las comisiones conciliares son diez y están formadas: un cardenal presidente nombrado por el Papa; uno o dos vicepresidentes elegidos por el presidente entre los miembros de la Comisión; un secretario elegido también por el presidente entre los teólogos o canonistas o técnicos del Concilio; veinticuatro miembros, de los cuales dieciséis fueron elegidos por los padres del Concilio y ocho por el Papa.

Orden de prelación

No ha sido establecida modificación alguna: los patriarcas figurarán detrás de los cardenales.

En las sesiones públicas y en las congregaciones generales, los padres deberán expresarse en latín. Lectores, intérpretes y traductores estarán a su disposición para facilitarles la tarea. En los trabajos de las comisiones se podrá hablar en cualquier lengua moderna, si bien tendrá que asegurarse inmediatamente la traducción latina.

Modalidades de trabajo

El proceso que seguirán las discusiones es el siguiente:

1.—Cualquier tema susceptible de discusión será presentado a la Congregación General por un «informador», que habrá sido designado por el Presidente de la Comisión a la que afecta directamente la cuestión.

2.—Después de la presentación, cada uno de los padres que desee intervenir para aprobar, rechazar o enmendar el texto, presentará su petición a la Presidencia (por medio del Secretario General). Cuando llegue su turno, «expondrá claramente los motivos de su intervención». Se le rogará que no tarde más de diez minutos en la exposición de su pensamiento.

3.—Si las enmiendas son aceptadas, el «informador» tendrá que presentar nuevamente la fórmula modificada a la Congregación General que se pronunciará mediante votación sobre ella, con las fórmulas ya conocidas: placet (sí), non placet (no), y placet juxta modum (sí, pero con modificaciones). Las fichas de votación serán depositadas en los aparatos meconográficos.

Requisitos de aprobación

Para que un informe sea aprobado, se precisan los dos tercios votos afirmativos, salvo disposiciones en contrario del Papa.

El orden del día

Puede ocurrir que algunos padres conciliares deseen que sean discutidas por el Concilio cuestiones que no están previstas en el orden del día. En este caso, deberán exponerlo por escrito; de todas formas, su inscripción sólo podrá ser aceptada si se trata de problemas relativos al bien del conjunto, y cuya importancia sea tal que sea preciso que intervenga el Concilio. El Papa decidirá, previa consulta de una Comisión de cardenales.

El derecho canónico prohibe a los padres abandonar el Concilio antes de que éste haya terminado (canon 225). El Reglamento del Concilio Vaticano II ha considerado necesario recordarlo. Si un obispo, por motivos gravísimos, tiene que abandonar Roma, tendrá que pedir autorización al Presidente de la Asamblea; incluso para estar ausente de una sesión, tanto de las sesiones públicas como de las congregaciones generales, convendrá advertir al Consejo de la Presidencia, por mediación del Secretario General.

Los técnicos participantes

Participan en las las congregaciones generales sin poder hacer uso de la palabra, excepto que sean preguntados. Se trata de los teólogos, los canonistas y los técnicos, que son designados por el Papa. A invitación de los presidentes de las comisiones, colaborarán con los miembros de las mismas para elaborar y corregir los textos y preparar los informes. Los padres podrán utilizar teólogos, canonistas y técnicos particulares, pero sin que éstos participen en las congregaciones generales o en las comisiones.

Delegados observadores

Son los observadores delegados por las otras iglesias cristianas. De hecho podrán asistir a las sesiones públicas y a las congregaciones generales, salvo casos especiales indicados por el Consejo de la Presidencia. No pueden hacer uso de la palabra ni votar. Pueden asistir a las comisiones, previa petición.

LA IGLESIA HA DE VOLVER A SU PRIMITIVISMO ANGELICO

Se renovará con espíritu de humildad, pobreza y amor

La voluntad de Juan XXIII es «renovar la Iglesia conforme al espíritu de humildad, pobreza y amor que nos enseñó el que a los lobos llamaba hermanos». Así, con ésto, y ante la ecuménica asamblea, sienta cátedra de reforma católica, y su estilo —evangélico «sin glosas», como lo quería el Santo— se convierte en falsilla sobre la que el Concilio ha de extender sus pensamientos y medidas.

Mejor docencia no cabía encontrarla en otro lugar. La modernización de la Iglesia que el Concilio Ecuménico persigue no puede discurrir por otras andaduras que por las que un día pasó Francisco con su radical reforma. Aunque se nos antoje paradójico, la puesta al día del catolicismo ha de consistir en una vuelta a su primitivismo angélico. Y éste se ciñe a un programa de elemental formulación: amor universal, valoración del cielo sobre la tierra, servicio a los hombres en vez de dominación despótica y orgullosa.

"YO, OSIO, OBISPO DE CORDOBA..."

Dos españoles presidieron los primeros concilios ecuménicos

Este magno acontecimiento religioso de nuestro siglo, será el II Concilio Vaticano, el cual hace el número veintiuno de los celebrados en la historia de la Iglesia. Las dos primeras de esas asambleas, ambas en el siglo IV, fueron presididas por sendos españoles: el obispo Osio y el Papa San Dámaso, y que la segunda de ellas fue promovida por otro español: el emperador Teodosio.

El primer Concilio Ecuménico se celebró en Nicea en el año 325, bajo el pontificado de San Silvestre. Cuatro años antes, en el 321, el emperador Constantino promulgó el famoso edicto de Milán, por el cual se daba plena libertad a la Iglesia después de haberla perseguido sañudamente durante cuatro centurias. Sin embargo, cuando la Iglesia había obtenido este triunfo y cuando Constantino tenía la satisfacción de haber incorporado al imperio a los cristianos, considerados hasta entonces como rebeldes, surge grave disputa en las iglesias de Egipto y Asia, disputa que ponía en peligro la unidad cristiana y también la estabilidad del imperio. El conflicto era debido a las doctrinas de Arrio, prebiyero de Alejandría, que negaba la divinidad de Jesucristo. Para atajar el mal, Constantino, hombre práctico y de ideas geniales, movió al Papa Silvestre a que convocase un Concilio general, el de Nicea, al que concurrieron obispos de todo el mundo evangelizado.

Un preclaro español presidió las sesiones de aquel primer Concilio Ecuménico: Osio, obispo de Córdoba, catequista y consejero de Constantino el Grande. Su autoridad no sólo dimanaba de su sabiduría, sino también de su martirio, padecido bajo el mandato de Diocleciano. Constantino tuvo a mucha honra besar las cicatrices del rostro de Osio y las de los otros obispos que habían sufrido tortura por no renegar de su fe. Osio fue alma de aquel Concilio, primero de la Iglesia, y quien refutó convincentemente la falsa doctrina de Arrio; él redactó el símbolo de la fe, el credo y el primero que firmó, en los términos siguientes, lo acordado en aquella asamblea: "Yo, Osio, obispo de Córdoba, creo como arriba queda escrito". A continuación estamparon sus firmas los delegados del Papa y los trescientos obispos reunidos en el Concilio.

Pero el arrianismo no se dió por vencido y siguió extendiéndose por otras regiones. Y otro español, el emperador Teodosio, nacido en la ciudad segoviana de Coca, decidió acabar para siempre con aquella errónea doctrina, tan perjudicial para la unidad cristiana y, por ende, para la del imperio. La iniciativa de Teodosio fue que el Papa convocara un nuevo Concilio (el primero de Constantinopla, en el año 381), que habría de reorganizar el Oriente después de tan prolongadas discusiones. Previamente, el español Teodosio decretó un público edicto que todas las religiones que difiriesen de "la fe claramente enseñada por el Pontífice Dámaso y por Pedro, obispo de Alejandría", eran heréticas y debían ser abandonadas. Luego, en el Concilio I de Constantinopla, el símbolo de Nicea y su famoso término "homouisión" para definir la relación entre Dios Hijo y Dios Padre, cuyo empleo distinguió a los católicos de los arrianos, fueron de nuevo proclamados oficialmente. Y se dió la feliz coincidencia de que aquel II Concilio Ecuménico, promovido por un español, fue presidido por un Pontífice español, San Dámaso, tarraconense.

SGCB2021