DIARIO NACIONAL-SINDICALISTA

Libertad

FUNDADO POR ONESIMO REDONDO EN 1931

Depósito legal: VA - N.º 3 1958

VALLADOLID, miércoles 18 de abril de 1962 — Epoca V — Año XXXI — Número 7.333 — Precio: 1,50 pesetas

SE HA HECHO SEVERISIMO EL CONFINAMIENTO DE FRONDIZI

Sus partidarios denuncian el trato que recibe «el Presidente» a la Organización de Estados Americanos

BUENOS AIRES

(Crónica del corresponsal de PYRESA, FELIX CENTENO).—Los frondizistas están irritados por el trato que, según sus noticias, recibe el doctor Frondizi —el Presidente, siguen diciendo ellos— en la isla de Martín García. Los buenos informes de los primeros días, según los cuales el expresidente paseaba libremente por los alrededores de la pequeña casa que ocupa, se han desvanecido y se sustituyen por una versión de tono dramático. He aquí la denuncia del diputado Hipólito Uzal, en el Congreso, ante sus compañeros de partido: «Se encuentra incomunicado, no pudiendo siquiera recibir a sus familiares más íntimos, inclusive menores de edad. No se le permite salir de la casa que ocupa, la que se halla custodiada por cinco centinelas, cuyas rondas y voces molestan de noche su descanso. El médico naval que le asiste es acompañado en todos los casos por marinos en actividad. Su esposa tampoco puede salir de casa: sólo se le permitió ir el domingo a la misa en la capilla, acompañado por un suboficial. El criado que tiene a su servicio debió viajar a Buenos Aires para hacer compras, y tanto se le intimidó que ni siquiera pudo ver a sus propios familiares. Fueron rechazados los medicamentos que se le enviaron al Presidente en el vapor de la carrera, y sólo ante las reclamaciones consiguientes los admitieron al día siguiente por avión. El jefe de la base le visita diariamente, pero conversa con el solo propósito de discutir y perturbarle».

Los diputados quedaron perplejos al escuchar la denuncia. Se promovió un debate de encendido tono, y del recinto del Congreso de los diputados, el asunto saltó a la Cámara de senadores. El senador Rolando Olmedo, recogiendo las denuncias del diputado Uzal y otras versiones, ha lanzado un SOS a las naciones del continente, dirigiendo un telegrama a la Organización de Estados Americanos, en el que consigna «el trato vejatorio a que es sometido el presidente de la nación argentina, doctor Arturo Frondizi, desde hace doce días, por acto de sedición cometido por grupos armados alzados contra las leyes de la República, hecho que constituye la negación de los derechos del hombre y de los principios proclamados por el sistema de vida del mundo libre».

Los jueces siguen recibiendo y rechazando recursos de «habeas corpus» que se presentan reclamando la libertad del prisionero. El tema jurídico en discusión es siempre el mismo. Para los recurrentes, el Presidente sigue siéndolo, puesto que ni ha dimitido ni le ha depuesto el Congreso, único órgano legal que puede hacerlo. Para los jueces que sucesivamente rechazan la reclamación, la corte suprema de justicia ha reconocido la Presidencia del doctor José María Guido, y a su vez, éste, en virtud del estado de sitio vigente, le tiene detenido a su disposición. El último esfuerzo ha consistido en presentar una petición al Congreso de los diputados para que se realice un juicio político a la corte suprema por haber convalidado el nombramiento de Guido.

AMENAZA DE REVOLUCION EN MEJICO

Un grupo de militares protesta a la O. N. U. del régimen del presidente López Mateos

Sede de las Naciones Unidas (Nueva York), 17.—La revolución se cernirá sobre Méjico dentro de diez días a menos que las Naciones Unidas atiendan las quejas contra el régimen del presidente de la República, Adolfo López Mateos, presentadas al organismo internacional por un grupo de setenta y cinco destacados militares y profesores mejicanos.

El grupo disidente ha solicitado del Consejo de Seguridad y de la Asamblea General de las Naciones Unidas una audiencia para denunciar su caso contra el Gobierno de Méjico, que preside el jefe del Estado, López Mateos.

«Si no se resolviese emprender acción alguna, material y eficaz, de esta petición —dice el grupo peticionario—, millares de hombres como nosotros morirán combatiendo por el deseo de justicia bajo la ley de nuestra patria». La comunicación, dirigida a los altos organismos de la ONU, establece un plazo de diez días como límite para la respuesta que exigen de las Naciones Unidas.

El documento, denominado por

(Pasa a la página séptima)

SEMANA SANTA

Mañana, "extra" de "LIBERTAD"

Mañana, LIBERTAD publicará un interesante número dedicado a la Semana Santa, con información completísima de los actos litúrgicos y artículos de prestigiosas plumas.

D. EDUARDO SANCHEZ.
D. FEDERICO WATTENBERG.
D. FILEMON ARRIBAS
D. JOSE MARIA AZCARATE.
D. ANGEL ALLENDE HORNA.
SABINO ALONSO FUEYO.
JESUS VASALLO.
JESUS TOME.
NICOMEDES SANZ Y RUIZ DE LA PEÑA.
HERACLIO GARCIA SANCHEZ.
P. RAMON CUE.
ALBERTO LUIS PEREZ.
EUSEBIO GONZALEZ HERRERA
JOSE PEREZ DEL BOSQUE.
LUIS A.-VILLALOBOS.
RITA RECIO.

Leo mañana el "extra" de "LIBERTAD"

EL CONGRESO NO DECIDIO ANULAR LAS ELECCIONES

Buenos Aires.—El Ministro del Interior declaró que siete grupos políticos han propuesto planes para resolver la crisis actual.

Añadió que las dos principales facciones del partido radical han respondido a la petición de asesoramiento hecha por Guido.

El Congreso aplazó su sesión sin iniciar ninguna acción para anular las elecciones del pasado mes. El órgano legislativo continuará hoy el estudio de la cuestión.—Efe

¿DIMISIONES?

Buenos Aires, 17.—En contestación a la petición formulada por el presidente Guido, los partidos radical intransigente y el radical del pueblo han publicado sendas declaraciones respecto a las medidas más convenientes que deben ser adoptadas para «preservar el funcionamiento de la vida democrática del país».

Se admite la posibilidad de una dimisión de los ministros del Interior y del Trabajo, Martínez y Puiggrós, respectivamente, procedentes ambos de la democracia cristiana.—Efe.

MEDIDAS DE SEGURIDAD

Buenos Aires, 17.—Fuerzas de la guardia de fronteras han sido trasladadas al interior de Buenos Aires para prevenir posibles disturbios cuando la suerte del Gobierno del presidente José María Guido se ponga en la balanza.—Efe.

LOS PROFESORES NEOYORQUINOS, EN HUELGA

NUEVA YORK.—Frente al Central Commercial High School, los estudiantes saludan con sus manos detrás de los profesores de Nueva York, que en número de miles se manifestaron con pancartas en solicitud de mayores salarios.—(Foto Cifra).

De Gaulle intenta, de nuevo, restaurar la ley en Argelia

Ayer, 41 muertos y 21 heridos

París, 17. — Personalmente, De Gaulle se ha hecho cargo de las urgentes medidas que adoptará el Gobierno francés para restaurar la ley y el orden en Argelia.

Durante más de una hora conferenció con el alto comisario Fouchet, y previamente lo había hecho con el ministro de Asuntos Argelinos, Joxe, y con el primer ministro, Pompidou. Joxe marchará a Argelia para apreciar personalmente la actual situación, y después, Fares, presidente de la Ejecutiva argelina, vendrá a la

(Pasa a la página séptima)

«SEÑORAS: USTEDES VAN A SER MOVILIZADAS», DICE «PARIS-JOUR»

París, 17.—El Ministerio de Defensa, mediante un portavoz, ha disipado los temores que se habían dejado sentir generalmente entre la población femenina de Francia ante un titular aparecido en el popular diario «París-Jour», en el que se decía: «Señoras: ustedes van a ser movilizadas».—Efe.

Inglaterra no permitirá la importación de patatas

Para evitar la contaminación de su cosecha

Londres, 17.—El Gobierno ha rehusado levantar las restricciones de importación de patatas procedente de Polonia, Malta, Estados Unidos y Canadá —países con grandes sobrantes de este tubérculo— para aliviar la escasez de este alimento que se deja sentir actualmente en el Reino Unido, alegando que la prohibición debe continuar para evitar el riesgo de contaminar con enfermedades la producción inglesa de patata. No obstante, parece ser que continúa cierta presión sobre el Ministerio de Agricultura para que afloje la regulación de este producto que, por su escasez, ha hecho encarecer los precios en toda la nación.—Efe.

LOS RESTOS DEL CID, EN CHARLIEU, SERAN DEVUELTOS A BURGOS

La prensa francesa dedica amplio espacio al tema de las reliquias del caudillo castellano

(Crónica de Miguel María de la Hoz, enviado especial de PYRESA.)

Charlieau. — Otra vez el Cid escalando peldaños en la torre interminable de su fama universal. Esta con motivo de la aparición de partes de sus restos en Charlieau, ese pueblo francés próximo a Rouan, tan distinto de Castilla y tan distante de Vivar, donde naciera Rodrigo, como una cuerda que alcanzara 275 leguas de andadura medieval, que son traducidas al momento de hoy 1.375 kilómetros.

Habíamos venido hasta aquí, hasta Charlieau, con la idea de comprobar si, como se había supuesto con bastante fundamento —particularmente por el Ayuntamiento de Burgos, que como se sabe acordó el viernes pasado formular una reclamación de las reliquias, incluso diplomáticamente—, unos huesos del Cid o de Doña Jimena estaban en poder de un industrial de esta localidad de la región de Loire. Vinimos, sí, y no sin sortear las alambradas de la prensa francesa, y lo hemos comprobado plenamente. Con nuestros propios ojos acabamos de ver cómo, efectivamente, en el fondo de una antigua caja de madera más que centenaria, y anudada con el lazo de una cinta morada que se pudre, hay un trébol óseo, de pequeñas dimensiones, en el que se distinguen perfectamente una vértebra, un fragmento de metacarpio y, más impreciso, el hueco de uno de los pies del Campeador. Como fondo, como alfombra sobre lo que duermen estas piezas su sueño de heroicas eternidades, un folio añoso, polvoriento, escrito a mano, con trazo de la época, por el primer propietario de esta ya casi reliquia, donde cuenta el cómo, el cuándo y el cuál de este acontecimiento del que hemos querido ocuparnos directamente por entender que debía ser de Burgos el primer español y periodista que certificara el hallazgo, aun contando con las reservas naturales a que está sujeta toda apreciación veloz, momentánea, como lo requería en este caso.

No obstante, casi estamos segu-

(Pasa a la página séptima)

UN PLAN DE ESTRATEGIA

De Kennedy, sobre los asuntos mundiales

Wáshington, 17.—La Administración Kennedy está preparando un nuevo plan principal de estrategia, táctica y objetivos nacionales en los asuntos mundiales.

El plan está contenido en un informe de casi trescientas páginas que será distribuido a los altos funcionarios del Gobierno.

El informe reemplazará a otro similar sobre objetivos nacionales que fue redactado por la Administración Eisenhower.—Efe.

1.500 MILLONES DE DOLARES

Wáshington, 17.—La Cámara de Representantes ha votado en favor de autorizar la asignación de 1.500 millones de dólares para el programa de construcción militar, que abarcará a mil proyectos en 466 bases de los Estados Unidos, tanto en Norteamérica como en ultramar.—Efe.

CHOQUE ENTRE PRO Y ANTICOMUNISTAS

CUZCO (Perú).—Momentos antes de la llegada a esta ciudad del candidato a la Presidencia, Víctor Raúl Haya Latorre, del partido Aprista, procomunista, se registró un violento y sangriento choque entre partidarios del candidato y un grupo anticomunista. La foto muestra el momento en que los simpatizantes comunistas atacan a un contrario, que trata de escapar a una posible muerte. Hubo que lamentar un muerto, en el bando anticomunista, y más de treinta heridos entre unos y otros.—(Foto Cifra).

SIN ACUERDO SOBRE LA UNION POLITICA EUROPEA

Fracasó la reunión de los ministros de Exterior

París, 17.—Los ministros del Exterior de los seis países del Mercado Común se han reunido hoy en París para discutir un plan encaminado a lograr una unión política europea y las futuras relaciones de Gran Bretaña con la proyectada unión.—Efe

FRACASA LA REUNION

París, 17.—Ha fracasado la reunión de los ministros de Asuntos Exteriores de las seis naciones del Mercado Común, celebrada para tratar de llegar a un acuerdo sobre la unión política europea.

Un portavoz francés dijo a los periodistas después de la reunión: «Existe un desacuerdo básico que impide que continúen las negociaciones.»

Añadió que las delegaciones holandesa y belga han declarado que no firmarán un tratado para la unión política de Europa mientras que el Reino Unido no haya ingresado en el Mercado Común Europeo.

Los seis ministros han decidido reunirse nuevamente en Atenas el mes que viene durante la reunión de Consejo de la Organización del Tratado del Atlántico Norte.—Efe.

Mil doscientos millones de pesetas para el fomento del Plan de Igualdad de Oportunidades

(Amplia información en página séptima).

UNA VERDAD COMO UN PUÑO

MULETAS PARA EL TEATRO

CASI un año ha tardado la promulgación de las normas para la aplicación de la ley de ayuda al teatro dictada en 1961. Como todo llega, también ahora lo que tanto se esperaba, singularmente y como es lógico, por quienes forman parte de la gran familia teatral, va a ser una realidad inmediata. Importa mucho decir que no se conocía en España una ley de tal amplitud como la presente. Existían disposiciones referentes al cine, que premian y apoyan la producción de películas. Al cine español se le había protegido generosamente. Se le dedicaron muchos millones, sin resultado práctico positivo. Nuestro cine —justo es decirlo— no ha avanzado ni en imaginación ni en gracia creadora, ni en el orden artístico ni en el de la conquista de los mercados, en comparación a la lluvia de millones que sobre él han caído. Esperemos que el teatro tenga mejor suerte.

En eso al menos, confían cuantos más o menos con él se relacionan. La tardanza en la aparición de las normas se debía, sin duda, al interés y el deseo de meditarlas profundamente, para no dar pasos en falso. La ayuda al cine va a ser revisada. Hay que ponerla al día, está anticuada. Por tanto, lo que atañe al teatro se dicta ya en función de la experiencia —aunque son campos distintos— y operando sobre la viva realidad actual.

De todas formas, en el espíritu de la ley está su propia reforma, su acomodación paulatina a las circunstancias, según lo aconseje cada momento. De ahí que su validez inicial sea de un año. A la vista de lo que ocurra, se tomarán las medidas pertinentes. Si el dinero es sabiamente administrado, hemos de confiar en que la ayuda será ampliada, con lo cual quienes de ella se favorecen saldrán ganando. Los españoles somos muy dados a cometer abusos, a desplumar a la gallina de los huevos de oro, a darle el golletazo con nuestro egoísmo. Si esta vez las gentes del teatro emplean de verdad los caudales que les lleguen en dignificar su repertorio y en presentar buenos conjuntos, podrán lograrse los objetivos ambicionados.

Casi todos los países europeos se ven obligados a apoyar al teatro económicamente. En España se notaba este vacío. Ahora se concederán las subvenciones según distintos módulos, si las compañías son de comedia o líricas, y de acuerdo con las temporadas que lleven a cabo en capitales de primer orden y en las poblaciones menos importantes. Asimismo se tienen en cuenta los viajes, que constituyen una pesadilla, de forma que hacían casi imposibles los desplazamientos. Por añadidura, aparte de la inclusión de obras clásicas en las listas, se trata de formar un repertorio nacional. A ver si es posible dejar únicamente en los escenarios las comedias extranjeras que verdaderamente aporten algo interesante y dejar fuera de ellos tanta bazofia como hemos venido soportando. Suponemos que saldrán autores —digámoslo con lenguaje futbolístico— de la cantera nacional. De la crisis del teatro se ha hablado siempre. Ahora también la atraviesa; pero es de esperar que con estas muletas que se le brindan camine con brío renovado, con entereza. Sin que las corporaciones locales olviden que también han de contribuir a esta tarea que inicia el Estado, brindando facilidades para llegar a la creación de teatros por ellas patrocinados.

Préstamos del Crédito y Cooperativas Agrícolas

A diversos pueblos de Valladolid, Zamora, Palencia, Burgos y Salamanca

(Información en página séptima)

SGCB2021

LO QUE PASÓ AYER

LA PROCESION DEL ENCUENTRO

El tiempo fue propicio para que se notara la afluencia de forasteros por las calles principales de la ciudad. Aunque la temperatura no era muy agradable pudo celebrarse la procesión del Encuentro, que se desarrolló con la brillantez y esplendor que era de esperar. El momento cumbre del encuentro de la Santísima Virgen con su Hijo, frente a la Casa Consistorial, fue emotivo y solemne y será recordado por todo aquel turista o forastero que lo haya presenciado. Millares de almas se congregaron en la Plaza Mayor y el aspecto que presentaba era impresionante, culminando con el canto de la Salve popular, que tuvo que verificarse desde dentro del templo de las Angustias por causa de la lluvia.

La exposición de maquetas de la Sagrada Pasión del Redentor, que se encuentra instalada en una de las galerías del Ayuntamiento, solamente se podrá visitar de once a dos de la tarde. Esta exposición está siendo muy visitada y elogiada por cuantas personas la admiran.

Numerosos turistas, ininterrumpidamente, visitaban los monumentos artísticos e históricos que guarda la ciudad, tales como el Museo Nacional de Escultura, fachada de la iglesia de San Pablo, Diputación Provincial, Universidad y otros.

La Empresa de autobuses urbanos presentó ayer cinco nuevos vehículos al Alcalde, los cuales serán añadidos a los que ya tiene en circulación para incrementar las líneas que hay establecidas.

La Dirección de la Semana Internacional de Cine Religioso y de Valores Morales está dando los últimos toques a los detalles que quedan por solucionar para iniciar el lunes el gran certamen internacional de Cine.

ASTERISCO

De interés para los estudiantes

DELEGACION PROVINCIAL DE PROTECCION ESCOLAR

Pruebas de selección de aspirantes a becas de acceso

La Comisaría General de Protección Escolar ha dispuesto que las pruebas de selección de aspirantes a becas de acceso en los distintos grupos se celebren los días 30 de abril y 4 de mayo.

En su virtud, la Delegación Provincial de Protección Escolar ha dispuesto lo siguiente en orden a la celebración de las pruebas:

Instituto Nacional de Enseñanza Media (Plaza de San Pablo): Grupo de Bachillerato general.

El 30 de abril, a las diez.

Realizarán la prueba todos los aspirantes a becas de acceso para la citada enseñanza, incluídos los de las secciones filiales y los colegios libres adoptados.

Escuelas del Magisterio (Plaza de España): Grupo de Bachillerato Laboral, Seminarios y Conservatorio de Música.

El 30 de abril, a las diez.

Realizarán la prueba de selección todos los aspirantes a Bachillerato Laboral masculino y femenino, en sus distintas modalidades; Seminario Diocesano y Conservatorio de Música.

Instituto Nacional de Enseñanza Media (Plaza de San Pablo): Grupo de Iniciación Profesional.

El 4 de mayo, a las cuatro.

La efectuarán todos los aspirantes que pretendan iniciar en el curso 62-63 los estudios de:

Iniciación Profesional, también llamados de preaprendizaje (primero o segundo año, cuando no hayan cursado anteriormente en centros de Formación Profesional —oficiales o privados— el primer año de Iniciación)

Artes y Oficios Artísticos (primer año de matrícula en el centro).

Escuelas de Cerámica (primer año de matrícula en el centro).

Oficialía Industrial (también llamados de aprendizaje, primer año, cuando no hayan cursado anteriormente en centros de Formación Profesional —oficiales o privados— estudios de Iniciación Profesional o que repitan Oficialía Industrial.

Universidades Laborales. (Sólo deben ser considerados solicitantes de beca de acceso, y por tanto realizar la prueba de selección, aquellos que posean exclusivamente estudios primarios; es decir, que carezcan de expediente escolar de enseñanzas medias en cualquiera de sus modalidades.)

Se recuerda a todos los aspirantes a la prueba de selección, que deberán acudir provistos del correspondiente resguardo de presentación de la instancia y de pluma estilográfica o bolígrafo

Sucesivamente se irán dando a conocer los demás detalles que facilite la Comisaría General para la mejor consecución de las pruebas y a fin de originar el menor trastorno en el desplazamiento de los aspirantes.

JUNTA PROVINCIAL PRO DAMNIFICADOS

Trigésimosegunda lista de donativos

	Pesetas
Suma anterior	3.091.964,60
Delegación del Frente de Juventudes	1.800,—
Ayuntamiento de Castronuño	2.000,—
Hermandad Sindical de Labradores y G. de Castronuño	500,—
Vecinos de Castronuño	1.210,—
Vecinos de Carpio	230,—
Sindicato Provincial de Alimentación y Productos Coloniales	
Hijos de Manuel García Muelas, S. A.	1.000 —
Don Evaristo López	200,—
Don Alfonso Samaniego	100,—
Don Carmelo Velasco	100,—
Doña Isabel Enjuto	50,—
Don Eleuterio Guijarro	50,—
Don M. Martín	50,—
Don G. Sarmentero	50,—
Don Ciriaco García	50,—
Don Melitón Herreras	50,—
Don Julio Vallecillo	50,—
Don Gregorio Portela	35,—
Don Basilio Arroyo	25,—
Don Hermenegildo del Campo	25,—
Don Agustín Gómez	25,—
Don Angel Alonso	25,—
Don Emiliano Arroyo	25,—
Don J. Arranz	25,—
Don Teógenes del Campo	25,—
Don Juan Gutiérrez	25,—
Don Francisco Sanz	25,—
Don Jacinto Sánchez	25,—
Don Inocencioo González	25,—
Don Lorenzo Blanco	15,—
Don Victoriano Bailes	10,—
TOTAL	3.099.789,60

VIDA RELIGIOSA

MIERCOLES SANTO, 18

San Eleuterio, obispo y confesor

Misa de la feria, color morado

Prefacio de la Cruz.

SANTA IGLESIA CATEDRAL

Miércoles Santo. — A las cuatro de la tarde, Oficio de Tinieblas Vísperas y Completas. Maitines solemnes con Responsorios a cuatro voces del P. N. Otaño.

Jueves Santo.—A las 9,30 Laudes solemnes con Benedictus a cuatro voces, de Tomás Luis de Victoria; Christus factus, de Goicoechea, a cinco voces mixtas. Después de Tercio, Misa Crismal en la que el señor Arzobispo consagrará los Santos Oleo.

Por la tarde, a las siete, Lavatorio. Misa "In Coena Domini" que celebrará el señor Arzobispo y predicará don Eduardo Sánchez, magistral de la S. I. M.

Viernes Santo.—A las siete de la mañana, Sermón de Pasión que predicará don Jesús Alonso Vara, canónigo de la S. I. M. A las 9,30, Maitines, Laudes y Horas con Responsorios a cuatro voces del padre Otaño; Benedictus a cuatro voces mixtas, de Victoria, y Christus factus a cinco voces mixtas, de Goicoechea.

Por la tarde, a las cinco, Divinos Oficios. Solemne acto litúrgico en memoria de la Pasión y Muerte del Señor. Oficiará de pontifical el Rvdmo. Prelado. Se cantará la Pasión del Señor a cuatro voces mixtas, de Victoria. Improperios a cuatro voces mixtas, de Victoria.

Sábado Santo.—A las 9,30, Maitines, Laudes y Horas, con la misma solemnidad y el mismo programa de música sacra que el día anterior.

Por la noche, a las 11, Vigilia Pascual. Misa en canto gregoriano por el pueblo.

Domingo de Resurrección.—A las 10, Horas Canónicas. Después de Tercia, Misa de Pontifical que celebrará el Rvdmo. Prelado, en la que predicará don Eduardo Sánchez, magistral de la S. I. M. Se cantará la Misa de Pietro Yen.

Terminada la Misa de Pontifical, el señor Arzobispo dará la Bendición Papal al pueblo.

SANTUARIO NACIONAL

Jueves Santo.—A las seis de la tarde, Misa "In Coena Domini" en la que podrán comulgar los fieles.

Viernes Santo.—A las cinco de la tarde, función litúrgica de la Pasión y Muerte del Señor distribuyéndose la comunión.

Sábado Santo. — A las 11 de la noche, Vigilia Pascual.

Domingo de Resurrección.—Por la tarde, a las 7,30, comenzará el solemne octavario de las Cuarenta Horas.

PARROQUIA DE LA ANTIGUA

Jueves Santo.—A las cuatro y media de la tarde, misa solemne y procesión al Monumento. A las once, Hora Santa.

Viernes Santo.—A las cinco y media, Oficios Divinos.

Sábado Santo.—A las siete y media de la tarde, santo rosario y Vía Crucis. A las once, Vigilia Pascual.

PARROQUIA DE SAN MIGUEL

Jueves Santo. — Oficios Divinos a las siete de la tarde.

Viernes Santo.—A las nueve de la mañana, Vía Crucis. A las 5,30 de la tarde, Oficios Divinos.

Sábado Santo.—A las 11,30 de la noche, Vigilia Pascual.

PARROQUIA DEL SALVADOR

Jueves Santo.—A las 5,30 de la tarde, Misa "In Coena Domini". Lavatorio de los pies. Comunión y reposición del Sacramento.

Viernes Santo.—A las 5,30 de la tarde, Divinos Oficios. Comunión y adoración de la Cruz.

Sábado Santo.—A las 7,30 de la tarde, vía crucis y Sermón de la Soledad. A las 11 de la noche, Vigilia Pascual, Misa y comunión.

PARROQUIA DE SANTA MARIA MAGDALENA

Jueves Santo.—Oficios Divinos a las cinco de la tarde.

Viernes Santo. — Hora Santa a las diez de la mañana. Predicará don Marcos Martínez.

Viernes Santo.—Oficios Divinos a las 5,30 de la tarde.

Sábado Santo.—Vía crucis por la cripta a las cinco de la tarde. Oficios a las once de la noche.

PARROQUIA DE SAN JUAN

Jueves Santo.—A las seis de la tarde, misa "In Coena Domini" y procesión al Monumento.

Viernes Santo.—A las nueve de la mañana, meditación sobre la Pasión y vía crucis. A las cinco de la tarde, solemne acción litúrgica, adoración de la Santa Cruz y comunión.

Sábado Santo.—A las once de la noche, Vigilia Pascual, bendición de la pila bautismal, misa y comunión.

PARROQUIA DE NUESTRA SEÑORA DEL CARMEN (Delicias)

Jueves Santo.—Divinos Oficios a las cinco de la tarde. Procesión de Nuestra Señora de la Amargura por las calles de Villanueva, Padre Manjón, Canterac y Segovia, a las 8,30 de la tarde. Hora Santa a continuación de la procesión, sobre las 9,30.

Viernes Santo.—Por la mañana a las 9,30, paraliturgia y vía crucis. Por la tarde, a las cinco, Divinos Oficios.

Sábado Santo.— Vigilia Pascual a las 11,30 de la noche.

PARROQUIA DEL ROSARIO

Jueves Santo. — Oficios Divinos a las 6,30 de la tarde.

Viernes Santo. — Santos Oficios a las 5,30 de la tarde.

Sábado Santo.— Vigilia Pascual a las nueve de la noche.

PARROQUIA DE SAN PIO X

Jueves Santo.—A las 4,30 de la tarde, Misa solemne, Sermón de la Caridad, comunión general y procesión con el Santísimo al Monumento. Permanecerá abierta la iglesia hasta las diez de la noche

Viernes Santo.—A las 4,30 de la tarde, Divinos Oficios con adoración de la Cruz y comunión.

Sábado Santo.—A las 7,30 de la tarde, Vía Crucis solemne. A las 11,30 de la noche, Vigilia Pascual, para terminar con la Misa de Gloria.

IGLESIA DEL GRUPO "4 DE MARZO"

Jueves Santo.—Misa "In Coena Domini" a las cuatro de la tarde. Hora Santa a las once de la noche.

Viernes Santo.—Acción litúrgica a las 3,30 de la tarde.

Sábado Santo.—Solemne Vigilia Pascual a las once de la noche.

IGLESIA DE LAS ANGUSTIAS

Jueves Santo.—A las cinco de la tarde, Misa "In Coena Domini".

Viernes Santo. — A las cinco de la tarde, Oficios Divinos con adoración de la Santa Cruz.

IGLESIA DE PP. CAPUCHINOS (Calderones, calle de Teresa Gil)

Jueves Santo. — Por la tarde, a las cinco, Misa, Lavatorio de pies y procesión al Monumento. A las once de la noche, Hora Santa.

Viernes Santo.—A las cinco, acción litúrgica del día.

Sábado Santo.—A las nueve de la mañana, Vía Crucis. Por la tarde, a las ocho, y a puerta cerrada, Vigilia Pascual.

IGLESIA DE JESUS NAZARENO

Jueves Santo.—Oficios Divinos a las seis de la tarde.

Viernes Santo. —Divinos Oficios a las 5,30 de la tarde.

SAN PABLO (PP. Dominicos)

Jueves Santo. —A las 6,30 de la tarde, Misa solemne y comunión; al final, procesión al Monumento. A las 11 de la noche, Hora Santa dirigida por el R. P. Angel Obeso.

Viernes Santo.—A las cuatro de la tarde, Oficios y comunión.

Sábado Santo. — A las nueve de la mañana, Vía Crucis meditado. A las 11,15 de la noche, Vigilia Pascual y comunión.

Domingo de Resurrección.—Por la mañana a las ocho, Misa y Procesión del Encuentro por la Plaza de San Pablo. A las 7,30 de la tarde, Misa a continuación de los cultos de costumbre.

IGLESIA DEL SAGRADO CORAZON (PP. Jesuitas)

Jueves Santo.—Oficios Divinos a las 6,30 de la tarde. Por la mañana no hay misas el jueves, viernes y sábado.

Viernes Santo.—A las 5,30 de la tarde, Divinos Oficios.

Sábado Santo.—A las 7,15 de la mañana, Vía Crucis para la Congregación de la Sagrada Familia. A las 12, para la Congregación de la Buena Muerte.

A las 11 de la noche, Vigilia Pascual. Misa solemne pascual de la Vigilia de Resurreción, a media noche.

CONVENTO DE MARIA REPARADORA

Jueves Santo. — Divinos Oficios a las 5,30 de la tarde.

Viernes Santo.— Oficios Divinos a las cinco de la tarde.

Sábado Santo.— Vigilia Pascual a las once de la noche.

DISCIPULAS DE JESUS

Jueves Santo.— Oficios Divinos a las 6,30 de la tarde. Hora Santa a las once de la noche.

Viernes Santo.—Divinos Oficios a las 3,30 de la tarde.

Sábado Santo.— Vigilia Pascual a las once de la noche.

RR. DE SANTA CATALINA

Jueves Santo.—Oficios Divinos a las 5,30 de la tarde.

Viernes Santo.—Divinos Oficios a las 4,30 de la tarde.

IGLESIA DE LAS SALESAS

Jueves Santo.—A las cinco de la tarde, Oficios Divinos.

Viernes Santo.—A las seis de la tarde, Sermón de la Lanzada; a las 6,30, Divinos Oficios.

Sábado Santo.— Vigilia Pascual a las once de la noche.

CONVENTO DE SANTA ISABEL

Jueves Santo.—A las cinco de la tarde, Divinos Oficios.

Viernes Santo.—Oficios Divinos a las 6,30 de la tarde.

Sábado Santo.—A las once de la noche, Vigilia Pascual.

CONVENTO DE SANTA CLARA

Jueves Santo.—Oficios Divinos a las cuatro de la tarde.

Viernes Santo.— Divinos Oficios a las cuatro de la tarde.

JUVENTUD CORDIMARIANA FEMENINA

Jueves Santo.—A las seis de la tarde, Oficios Divinos y seguidamente la Exposición del Monumento, estableciéndose turnos de vela a cargo de las juventudes. A las once de la noche, piadosa Hora Santa.

Viernes Santo.—A las cinco de la tarde Oficios Divinos y a continuación Vía Crucis brevemente meditado, que comenzará, aproximadamente, a las seis.

JUEVES SANTO, 19

Los cultos propios de estos días.

AVISOS

Próxima Asamblea de la Cooperativa Azucarera "Onésimo Redondo"

Se convoca a todos los cultivadores de remolacha firmantes del boletín de adhesión a la Asamblea General que tendrá lugar el día 26, a las diez de la mañana, en el salón de actos de la Delegación Provincial de Sindicatos, con arreglo al siguiente orden del día: Lectura y aprobación del acta anterior. Informe de actividades. Constitución definitiva de la Cooperativa y elección de la Junta Rectora. Ruegos y preguntas.

ASAMBLEA DE ANTIGUOS ALUMNOS DEL COLEGIO DE HUERFANOS DE GUERRA

El personal militar en activo o retirado que desee concurrir a a asamblea de antiguos alumnos del Colegio de Huérfanos de Guerra que se celebrará en Guadalajara el día 27 de mayo, se personará en este Gobierno Militar antes de la fecha indicada con el fin de recibir instrucciones.

EN IGUELDO, LOS CAMARADAS DEL FRENTE DE JUVENTUDES

Nos comunican de Igueldo (San Sebastián) que los componentes de la expedición de Valladolid que emprendió viaje a aquella localidad, han llegado sin novedad.

VIAJES DEL T. I. V. E.

El TIVE organiza viajes a Medina de Rioseco mañana, al precio de 23 pesetas plaza Para más información y reserva, dirigirse a TIVE, Muro, 7. Teléfono 22340.

Prórroga de segunda clase de incorporación a filas

Los reclutas del reemplazo de 1962 pertenecientes a la Caja de Recluta número 56, Valladolid que deseen disfrutar de prórroga de segunda clase de incorporación a filas por razón de estudios, y los de reemplazos anteriores que tengan derecho a la ampliación de los beneficios de dicha prórroga, deberán solicitarlo por medio de instancia dirigida al Teniente Coronel Presidente de la Junta de Clasificación y Revisión, durante los meses de mayo y junio, conforme a cuanto determina el capítulo XIV de la vigente Ley de Reclutamiento.

Las instancias se ajustarán al modelo expuesto en el tablón de anuncios de la Caja de Recluta.

CENTROS OFICIALES

Hoy, sesión de la Permanente Municipal

Hoy se reunirá, en sesión ordinaria, la Comisión Permanente Municipal, para tratar, entre otros, los siguientes asuntos: Acta de subasta de las obras de construcción de aceras y calzadas en el Paseo de Zorrilla; licencias de construcción de locales y viviendas en la calle de las Huelgas, Niña Guapa, Pólvora, etc., y problemas de las Delegaciones de Cementerios y Acopios.

CUPON DE LOS CIEGOS

NUMERO premiado ayer **175**

MOVIMIENTO DEMOGRAFICO

JUZGADO NUMERO 1

Nacimientos. — María Lourdes Brehet Arteaga, José Manuel Laforga Piera, María Yolanda Noriega Moyano, María Yolanda Arroyo Macho, Ana María Calvo Avilés y Guillermo Arias Samaniego.

Defunciones.—Palmira Benavente Sanz.

JUZGADO NUMERO 2

Nacimientos. — Ana María Hernández Rodríguez de Valcárcel, María de los Dolores Durán Delgado, Rafael Llorente y Rebolledo, Angel Emilio Moratinos Fernández, María Antonia Servi Gómez, Margarita de los Angeles Camino Arenales y Valentín María Pino Pérez.

Defunciones.—Julio García Hernández.

SUCESO LOCAL

AGRESION

Fue asistido en la Casa de Socorro Angel Fernández Galera, natural de Madrid, de veintiocho años de edad, con domicilio en esta capital, calle Renedo, número 15, de contusión y erosión en la región cervical. Pronóstico leve. Las heridas le fueron causadas por motivos de trabajo, por su antiguo patrón.

Necesitamos representante

para juguetes, organizado para visitar plaza y región. Escribid a Luis Martínez Berlanga. Sierra Alpujarras, 18. Madrid - 18.

Excursiones de la Junta Provincial de Información, Turismo y Educación

La Junta Provincial de Información, Turismo y Educación Provincial, al igual que en años anteriores, organiza una excursión en autocar a Medina de Rioseco para presenciar la gran procesión del Jueves Santo por la tarde, partiendo de la Plaza de Zorrilla a las 16,30, regresando a las 22.

Asimismo, el Sábado Santo saldrá de la Plaza de Zorrilla a las diez de la mañana otra excursión en autocar visitándose las localidades de Tordesillas, Medina del Campo, Olmedo y Portillo, regresando a las diez de la noche.

Para informes dirigirse a la Oficina de Información del Turismo, Plaza de Zorrilla, número 3, teléfono 21629.

Congreso de Carmelitas

Se clausurará el día 25 de agosto, en Salamanca

En Madrid, en los días 20 al 23 de agosto, se celebrará un Congreso Internacional de Carmelitas Descalzos Seglares (Orden Tercera).

El Congreso tiene como finalidad hacer unión entre los miembros de la Orden Tercera Seglar de todo el mundo carmelitano que vive un mismo ideal.

Pretende hacer contacto de convivencia carmelitana: estudiar sus problemas, sembrar entusiasmos y proyectar realidades. Además, rendir homenaje a Santa Teresa. El día señalado oficialmente es el 24 de agosto, fecha exacta en la que dio comienzo en Avila la vida reformada carmelitana. A esta ciudad se desplazará el Congreso, que luego visitará Fontiveros, Alba de Tormes, cuna de San Juan de la Cruz y sepulcro de Santa Teresa, respectivamente, siendo clausurado en la Universidad civil de Salamanca el día 25.

El matiz peculiar del Congreso es cultural y religioso, y comprende también la visita a los lugares teresianos más importantes y relacionados con la vida de la Reforma Teresiana —Segovia, Toledo, etc.— de España y del extranjero.

El Congreso Internacional de los Carmelitas Seglares, como todos los actos conmemorativos del cuarto centenario de la Reforma de Santa Teresa, está patrocinado por la jerarquía de la Iglesia, los superiores de la Orden y por Su Excelencia el Jefe del Estado y el Gobierno español.

Clausura del Cursillo para Catequistas

Ayer fue clausurado el cursillo para catequistas que en régimen de internado se ha estado celebrando en "Villa Providencia".

Han asistido veinticinco jóvenes, todas ellas alumnas del curso preuniversitario.

Las lecciones han sido dadas por los siguientes sacerdotes: Don Martín Gil, canónigo penitenciario de la S. I. M.; R. P. Julio de la Torre, profesor del Seminario de Padres Redentoristas; reverendo don Gregorio Cantalapiedra, profesor del Instituto de Enseñanza Media y reverendo don Anastasio Cuadrado, director del cursillo.

ANUNCIOS TELEGRAFICOS

GANADOS Y AVES

SE VENDE una vaca segundo parto Para verla y tratar con Felicísima Lorenzo en Torelobatón

VENDO tres caballerías: un macho de trabajo y dos muletas una de dos años y la otra de uno. Para tratar en Adalia. Eulalio Lorenzo.

SE VENDE vaca recién parida, tercer pasto, abundante leche. Para verla y tratar en Torrelobatón con Valeriano Puerta Santamaría.

SE VENDEN cerdo "York", 10 meses; verraco con un peso de 125 kilos, vaca segundo parto parida cuarenta días, novilla primer parto parida cinco días en Torrelobatón. Para tratar con Andrés Morchón.

SE VENDE un macho de año. Para tratar en San Pelayo con Ereumalio Fraile.

SE VENDEN un macho de cinco años, una mula de uno y un potro de dos años. Para verlos y tratar en San Pelayo con Julián Velasco.

SE VENDE novilla tres años para carne. Para verla y tratar con Fernando Luengo, en Torrelobatón.

SE VENDE Toro suizo, con peso superior a 650 Kgs., en Arrabal de Portillo Santiago Fernández Arribas.

SE VENDEN cuatro mulas de cuatro años una y tres de nueve años. Un remolque de 2,500 H. P seminuevo. Jesús Obregón Villanueva. Serrada. Teléfono 17.

SE VENDEN una vaca con abundante leche y una novilla de primer parto. Para tratar con Evelio García en Mota del Marqués.

MAQUINARIA AGRICOLA

VENDO tractor seminuevo, marca "Deutz", 30 HP., con cabina, ruedas nuevas. Para tratar con Doroteo Paniagua. La Unión de Campos (Valladolid).

SE VENDE cosechadora de arrastre "Mac. Cormik" en perfecto estado de funcionamiento. Para verla y tratar en Gallegos de Hornija. Don Julián Rodríguez Salgado.

SE VENDE un trator "Case", de 30 HP., de petróleo, en buen uso, en Casasola de Arión. Atanasio Alonso.

MOTOCICLETAS

SE VENDE moto "Lube 125", para ser desguarnizada, en Arrabal de Portillo. Clodoaldo Garnacho Potente.

SE VENDE moto "Lube 150", en buen estado y a prueba, en Arrabal de Portillo. Félix Ortega Avila

VARIOS

VENDO 12.000 kilos de cebada y máquina de segar "Cormick" en buenas condiciones Félix Fernández, en Benafarces (Valladolid).

VENTAS

SE VENDE avena y cebada a precios económicos en Torrelobatón Para tratar con Valeriano Puerta Santamaría.

SE VENDEN tres formas de madera bien herradas, de 8 metros 20 centímetros de longitud Para verlas y tratar en Serrada Sixto Capellán

VENDO cantidad de abono de oveja y de palomina Para verla y tratar en Cabezón de Valderaduey Pedro Díez.

SE VENDEN 3.000 kilos de paja de cebada y avena en Villafuerte de Esgueva. José Casado.

LA COOPERATIVA de Cultivadores de Remolacha de Castilla la Vieja (antes Sindicato Remolachero) ofrece a sus asociados, en las mejores condiciones de calidad y precio, toda clase de abonos nitrogenados, fosfatados y potásicos.

Almacenes en Valladolid, Medina del Campo, Peñafiel, Quintanilla de Onésimo, Olmedo, Valdestillas Medina de Rioseco, Tordesillas, Mojados y Pollos Entidad colaboradora del Ministerio de Agricultura y del Servicio Nacional del Trigo

REMOLACHEROS: Las mejores semillas de plena garantía y calidad las encontraréis en la Cooperativa de Cultivadores de Remolacha de Castilla la Vieja Patatas alfalfa maíz Oficinas centrales en Valladolid, General Mola, 8 Teléfonos 22843 y 21782.

INSECTICIDAS: Los mejores precios, los mejores productos siempre en la Cooperativa de Cultivadores de Remolacha de Castilla la Vieja.

AGRICULTORES: Sembrad patatas "Palogan" Máxima calidad Grano fino Muy tempranas Se producen en 90 días Entregas en el acto Todos los sacos precintados Pedidos a la Cooperativa de Cultivadores de Remolacha de Castilla la Vieja Calle General Mola, 8 Teléfonos 21782 y 22843

LA COOPERATIVA de Cultivadores de Remolacha de Castilla la Vieja ofrece a sus socios el servicio del secado del maíz Las peticiones serán atendidas por riguroso turno de solicitud.

NEUMATICOS MICHELIN

GARAJE CARRION

estudio publicitario anuncie

SANTIAGO, 5 · TEL 21657

MEMBRETES CARTAS TARJETAS COMERCIALES CARTELES, ETIQUETAS

SGCB2021

LA MUJER, CABEZA DE FAMILIA

La viuda queda ocupando el lugar de dueña y señora de la casa

Por JESUS MORA VILLAMAYOR

HACE unos años se celebraron en Roma las Jornadas Familiares Internacionales, respondiendo a la convocatoria hecha por la Unión Internacional de Organismos Familiares. El tema central de aquellas jornadas lo constituía la situación de la familia privada del padre, en la que la mujer tiene que constituirse forzosamente en cabeza, visto desde todos los ángulos posibles: jurídico, social, económico.

A Roma se llevaron estadísticas, se confrontaron las condiciones en que la mujer viuda, al cargo de los hijos y del peso de la familia, se desenvuelve en los distintos países, y se redactaron unas conclusiones encaminadas a salir al paso y a la solución de todas las dificultades profesionales, psicológicas y económicas que rodean a la mujer en tal situación.

Ahora, si recordamos esta fecha y estas jornadas es únicamente con el propósito de hacerlo punto de partida para ver las condiciones actuales del problema en España. Y, al paso, para tratar de centrar la cuestión sobre las palabras inolvidables que Pío XII pronunció en el acto de clausura de las Jornadas, un canto y una oración por las viudas y los huérfanos de los cinco continentes. En las palabras del llorado Pontífice late todavía el calor y el cariño, incluso los matices delicadamente poéticos, con reminiscencias de San Pablo, que puso al estudiar el fenómeno social y psicológico de la viudedad. De ellas, al final, como una recomendación y como una consecuencia inaplazable, se derivaba para todos los estados la obligación de salvaguardar y rodear de todas las garantías, en sus respectivas legislaciones, el problema de estas mujeres que lo son todo en la familia.

«Cuando la muerte —dijo Pío XII— sorprende a un jefe de familia por imperativo de los años y se lo lleva del hogar, la muerte supone para la esposa una cruz muy pesada, un dolor inconsolable. Supone el sufrimiento del ser a quien arrancan la mejor parte de sí mismo, la persona amada que fue el centro de su afecto, el ideal de su vida, la fuerza serena y dulce sobre la que era tranquilizador descansar, el bálsamo capaz de comprender todas las penas y de aliviarlas. De repente, he aquí que la esposa se encuentra horriblemente sola, desamparada, bajo el peso de su dolor y de las responsabilidades que debe afrontar.»

Al frente del hogar

Las palabras del Sumo Pontífice podrían ir dándonos un estudio acabado del problema que se repite en millones de hogares. Pero creemos que con las citadas basta para centrar el tema. A través de ellas se adivina la situación de las viudas que han de resolver su subsistencia y la de sus hijos, el dilema que se les abre ante la necesidad de ocuparse de los suyos y de sí mismas a un tiempo, con el imperativo de ganar el sustento fuera de casa.

«Es suficiente —añade Pío XII— enunciar esos problemas para comprender hasta qué punto el alma de la viuda experimenta una sensación de abatimiento y, a veces, de rebelión ante la inmensidad de la amargura que la ahoga, de la angustia que estrecha su cerco en torno a ella como una barrera infranqueable. Así, algunas se abandonan a una especie de resignación pasiva, pierden el gusto de vivir y rechazan el alivio de su sufrimiento. Otras, por el contrario, procuran olvidar y crean coartadas que les dispensen de afrontar leal y valerosamente sus verdaderas responsabilidades.»

En la mayoría de los casos, esta situación no encuentra su verdadera y auténtica solución en las segundas nupcias. En el discurso de Pío XII este tema es objeto de unos comentarios certeros y profundos. Sin que la Iglesia las condene, las segundas nupcias impiden el cultivo de las riquezas espirituales propias de la viudez. La Iglesia destaca su preferencia por aquellas almas que quieren permanecer fieles a su esposo y al simbolismo perfecto del sacramento del matrimonio.

La verdadera solución la encontraba el Pontífice en que los sistemas sociales, jurídicos y laborales de cada país rodeasen a la viuda de todas las garantías para que la desaparición del cabeza de familia no supusiese una catástrofe total en el seno del hogar. Vamos a ver, a continuación, ciñéndonos al caso concreto de España, que es el que nos importa, la situación actual del problema. Creemos, por adelantado, que pocas naciones pueden presentar un sistema tan tupido de seguridades y garantías sociales encaminadas a dignificar la viudez y tutelar la orfandad.

Sin olvidar ningún aspecto familiar

En España se ha procurado que nuestra legislación acapare todos los posibles aspectos de la vida familiar. Y uno de los más importantes es el del millón y medio largo de mujeres que, de la noche a la mañana, porque la muerte ha llegado a sus hogares, se han visto constituídas jurídicamente en cabezas de familia.

La condición jurídica de la viuda española, dentro de nuestro sistema legal, en lo que se refiere a sus derechos y deberes, se basa en el derecho romano-francés, que es fundamentalmente individualista y de carácter privado. La viuda, en España, recupera a la muerte del marido sus bienes propios y tiene un derecho a usufructo sobre los bienes del marido fallecido, que varía según el número de personas y la clase de éstas con las que concurre en la sucesión matrimonial. En la práctica, no obstante, sobre todo en los medios campesinos, se ha establecido el usufructo viudal universal, por lo que la esposa queda ocupando el lugar de dueña y señora de la casa, administrando todo el patrimonio con la cooperación de los hijos. Si el marido era comerciante, lo normal es que el comercio, o cualquier otro negocio, continúe siendo regentado por la viuda, con la intervención de todos sus hijos, con lo que no se altera la situación económica y social de la familia.

Con respecto a la descendencia, la viuda asume la patria potestad y, por consiguiente, posee todas las obligaciones inherentes a esta institución familiar: la de alimentar a los hijos, educarlos, instruirlos en su compañía, y el derecho de corregirlos y castigarlos moderadamente.

Al lado de estos deberes y obligaciones, no cabe olvidar tampoco el elemento espiritual y humano. Ya es proverbial la capacidad de abnegación y de sacrificio de los padres españoles. Mientras exista ese cariño y ese respeto entre padres e hijos y hermanos, la sociedad aguantará todos los temporales. Si esa unidad y ese respeto se mantienen firmes después de desaparecer el cabeza de familia, la situación del hogar tiene forzosamente que seguir consolidada.

Sobre esto hay que hacer notar que ahora, más que nunca, se tiende a un sistema social en el que el concepto familiar se fundamenta en vínculos de afecto y de sangre tan destacados entre mujer, marido e hijos, confiriéndoles un derecho de preferencia a la hora de heredar.

Las Mutualidades y Montepíos Laborales

La mejor política de protección familiar la representa el sistema de pensiones que otorgan las Mutualidades y Montepíos Laborales, para evitar que la familia sin padre se hunda en la miseria. Las Mutualidades profesionales son el complemento de la familia en las situaciones de emergencia.

Hasta 1936, el Estado solamente se preocupó de las viudas y huérfanos de sus funcionarios, mientras los familiares de los trabajadores quedaban desamparados, sin ayuda oficial alguna, a merced de la iniciativa particular. Unicamente en 1931 se había implantado el Seguro de Accidentes de Trabajo, que limitaba la indemnización a casos de lesiones o muerte del productor. A partir del Movimiento, la ayuda a la familia del trabajador fallecido se convirtió en el más elemental principio de solidaridad y de justicia. Para evitar los peligros que para la formación de los hijos, e incluso para la sociedad, representaba el hecho de que la mujer, cabeza de familia, tuviese que salir del hogar para ganarse el sustento y el de sus hijos, dejando a éstos abandonados y en condiciones de caer en la delincuencia, el Estado español estableció un régimen de Seguros y Subsidios Sociales y Mutualidades y Montepíos Laborales que protege a las viudas y a los huérfanos en todo momento. Las Mutualidades y Montepíos Laborales son una de las obras de mayor proyección humana y social del Movimiento.

Actualmente, en España, todo trabajador que hubiese estado asegurado en el régimen obligatorio de Subsidios Familiares causa a su muerte el derecho a la percepción por su viuda y huérfanos de subsidios de viudedad y de orfandad. Si la viuda no tiene hijos, los percibe durante dos años, y si los tiene, hasta que éstos cumplen los catorce años. Cada huérfano incrementa la cuantía que percibe la madre según una escala establecida, y del mismo modo la incrementan los nietos sin padre ni madre que viven a costa de la viuda.

También las viudas cuyos maridos no trabajan en el momento de la defunción disponen de una prestación en concepto de subsidio de vejez o invalidez. El régimen de Subsidios Familiares no olvida tampoco a los huérfanos, otorgándoles el subsidio de escolaridad, con el fin de compensar los gastos derivados de los estudios. Sobre la cuantía normal de estos subsidios pueden otorgarse otros de carácter complementario que doblan y a veces triplican el primitivo.

Entre las distintas prestaciones que otorgan las Mutualidades y Montepíos Laborales figuran las que a su fallecimiento causa el productor a favor de la viuda y los huérfanos. La cuantía de tales prestaciones suele ser según las entidades, ya que hay unas que conceden un subsidio de pago único, y otras, pensiones vitalicias, que suelen ascender al 50 por 100 del sueldo medio del jefe de familia fallecido, y la viuda percibe, además, un incremento por hijo. Asimismo, tanto las viudas pensionistas como sus hijos tienen cubiertas todas las necesidades de médico, medicinas, quirúrgicas y sanatoriales, con cargo a los fondos de la Mutualidad.

La educación de los huérfanos

Con esto no queda, ni mucho menos, limitada la obra de las Mutualidades Laborales en favor de la familia privada del padre. Mediante la concesión de becas para cursar estudios en las Universidades Laborales y en los colegios menores, el mutualismo atiende a la educación y formación de los huérfanos. Estas becas hacen frente a todos los gastos de alimentación, vestuario, alojamiento en las propias universidades o colegios, de enseñanza teórico-práctica, incluyendo el material escolar, los servicios médicos y los desplazamientos realizados tanto con fines docentes como deportivos.

No es cuestión de agotar la función y las derivaciones de esta asistencia a las familias privadas del padre por parte de los mutualismos laborales. Lo expuesto da una idea bastante exacta de lo que significa este esfuerzo en nuestra legislación social. No tenemos por qué olvidar tampoco la serie de conquistas que está llevando a cabo la mujer en el terreno laboral. La reciente ley sobre igualdad de derechos laborales entre la mujer y el hombre tiene que repercutir beneficiosamente en la mujer al frente de su hogar, cabeza de familia, que se vea obligada a trabajar.

Lo mismo puede decirse del proyecto de solución que se ha planteado estos días en el Segundo Congreso Sindical sobre la situación laboral de la mujer que se ha quedado viuda y, de repente, necesita reintegrarse a su trabajo. Con él se pretende que la mujer que, al casarse, abandona su trabajo, pueda volver a él sin más dificultad, en caso de viudedad u otra contingencia.

Esta múltiple ayuda es el mejor modo de andar el camino señalado por Pío XII

LA SOLUCION DEFINITIVA DEL PROBLEMA DE LA PATRIA DE CRISTOBAL COLON

Cultura cosmográfica del descubridor

Fué muy amigo de los conversos Santángel y G. Sánchez

-y III-

Según parece, hacia el año 1476, Juan Colom, el antiguo corsario y hombre de mar, estaba al servicio del rey de Portugal, Alfonso V, fue enviado por éste hacia los mares nórdicos, y tomó parte en una expedición que fue enviada por el rey de Dinamarca, en tal año, hacia Groenlandia, y en a que, según los estudios de Mr. Sofus Larsen, tomaron parte marinos portugueses. El mismo Colón se refiere a ello cuando nos dice: «Yo navigué el año 1477 en el mes de febrero ultra Till isla, cient leguas: cuya parte austral dista del equinoccial setenta y tres grados, no sesenta y tres como algunos dizen. Y no está dentro de la línea que incluye el Occidente, como dice Ptolomeo, sino mucho más occidental. Y a esta isla que es tan grande como Inglaterra van los ingleses, con mercadería, especialmente los de Vristol. Y al tiempo que yo a ella fuiz, no estava congelado el mar e aunque avía grandissimas mareas...» Al parecer, con dicha isla se refiere Colón a Islandia. Muy probablemente, a lo largo de tales viajes, fue madurando en la mente de Juan Colom, intrépido marino, su proyecto de llegar a las Indias, vía Occidente, y es probable que le llegaran noticias de la experiencia que tenían los navegantes nórdicos de haber tierras dilatadas en el hemisferio occidental del Atlántico. Combinando tales noticias con la teoría cosmográfica que asignaba un radio mucho menor del verdaderamente real a la esfera de la tierra, Juan Colom tenía ya proyectado ante su mente la posibilidad del viaje de circunnavegación y de llegar a la India, siguiendo rumbo Oeste.

El señor Ulloa se hace eco de que el futuro sacerdote, eremita de Montserrat, fray Bernardo Boil, actuando de secretario del Rey Católico, estuvo, en enero y marzo de 1477, en Bayona y Tours, para tratar aquí con el rey Luis XI una tregua en la guerra marítima entre Francia y España, guerra marítima que dirigía, por parte de Francia, el corsario Guillermo Casanove-Coullon, el denominado por Fernando Colón —hijo del Descubridor— y por fray Bartolomé de las Casas con el nombre de «Colón el Viejo», y a quien emparentan con el Descubridor de América. Fue en un episodio de tal guerra marítima, en el aludido combate del Cabo de San Vicente, en 1474, donde aparece, por vez primera, el futuro Descubridor, náufrago de una de las galeras hundidas en dicho combate, trabado entre galeras dependientes de Francia y otras de Génova. Entonces, durante su embajada, seguramente fray Boil entraría en relaciones con el corsario llamado «Colón el Viejo». Años más tarde en 1486-1487, aún tenía fray Boil que desempeñar igual embajada cerca de la regente Ana de Beajour, por análogos actos de piratería por naos francesas. Y se pregunta el señor Ulloa si la designación, intempestiva, de fray Boil como delegado apostólico en Indias, hecha en mayo de 1493, no tendría algo que ver con sus contactos o relaciones anteriores con los corsarios franceses y con el mismo Juan Colom.

Que el antiguo corsario y después hombre de mar tenía una gran cultura náutica y cosmográfica, él mismo nos lo declara en una carta dirigida a los Reyes Católicos, y que su hijo Fernando nos transmitió, quizás algo arreglada. He aquí su texto, pues nos ilustra mucho sobre este aspecto esencial de la personalidad de Colón: «Muy altos Reyes: De muy pequeña edad entré en la mar, navegando, y lo he continuado hasta hoy: la misma arte inclina a quien la prosigue a desear saber los secretos de este mundo; ya pasan de cuarenta años que yo soy en este uso. Todo lo que hasta hoy se navega he andado. Trato y conversación he tenido con gente sabia, eclesiásticos y seglares, latinos y griegos, judíos y moros, y con otros muchos de otras sectas; a este mi deseo hallé a Nuestro Señor muy propicio, y hobe Del, para ello, espíritu de inteligencia. En la marinería me hizo abundoso; de Astrología me dio lo que abastaba, y así de Geometría y Aritmética, e ingenio en el ánima y manos para adebujar esta espera, y en ella las ciudades, ríos y montañas, islas y puertos, todo en su propio sitio. En este tiempo he yo visto y puesto estudio en ver todas escripturas, Cosmografía, historias, crónicas y Filosofía y de otras artes, de forma que me abrió Nuestro Señor el entendimiento con mano palpable, a que era hacedero navegar de aquí a las Indias, y me abrasó la voluntad para ejecución dello, y con este huego vine a Vuestras Altezas. Todos aquellos que supieron de mi empresa, con risa y burlando la negaban; todas las ciencias que dije no aprovecharon, ni las autoridades dellas; en sólo Vuestras Altezas quedó la fe y constancia.»

CULTURA COSMOGRAFICA DE COLON

Todos los detalles que se indican en esta carta del gran navegante a los Reyes Católicos convienen con la personalidad del Juan Colom, navegante mallorquín, con quien aquél se identifica. En efecto, vimos que al final de la guerra de los Forenses —hacia 1454—, los hijos del viejo Juan Colom salieron prófugos de la isla de Mallorca; uno de ellos, nuestro Juan Colom, tomaría parte activa en la guerra contra el rey Juan II de Aragón, y lo mismo que su hermano Bartolomé, serviría luego a las órdenes del partido francés; ambos eran muy entendidos en cosas de mar: el primero navegaba como corsario, desde 1473, junto con la flota francesa, y del segundo, al servicio de la hija del rey Luis XI, sabemos, por el testimonio de su sobrino Fernando Colón (Histor., cap. 87), que era el hombre más práctico en las cosas de mar.

Sigue diciendo Cristóbal Colón en su carta que había tenido trato y conversación con distintas gentes técnicas, eclesiásticas y seglares, latinos y griegos, judíos y moros y de otras sectas, y que había recorrido todos los mares entonces navegados. Estos datos coinciden mucho con lo que sabemos de Juan Colom, de sus viajes por el Mediterráneo, Atlántico y mares del Norte; sus tratos con judíos, moros, griegos y otras sectas nos lo sitúan perfectamente en el ambiente típico de la isla de Mallorca, en la encrucijada de tantas rutas comerciales. Asimismo, dice que estaba muy informado en asuntos de Marinería, de Astrología —entiéndase de Astronomía—, Geometría y Aritmética y aun de Cartografía, para saber dibujar en la esfera terrestre todos sus accidentes. ¿No era Mallorca la patria de los grandes cartógrafos de los siglos XIV y XV, y no era, así mismo, un vivero de ciencia náutica?

Y hay que tener en cuenta que el Almirante no exageraba, pues por lo que sabemos de sus lecturas y de su biblioteca, no hay duda que su erudición cosmográfica era muy notable.

LAS RAZONES RELIGIOSAS DE LA SIMULACION DE COLON

Pero aún nos queda por aclarar otro extremo de la Declaración del conde Borromeo. Al lado de las razones políticas para tal disimulación de la personalidad de Juan Colom, añade también razones o causas religiosas. ¿Cuáles serían estas razones? En el panorama religioso de la isla de Mallorca y de toda España, en general, del siglo XV es difícil advertir otros motivos de índole religiosa, los cuales fuera conveniente disimular en asuntos de la Corte que no se referían al enconado pleito de los conversos. Confesamos que no atinamos a barruntar otros motivos de índole religiosa. Es cosa bien sabida el agravamiento, a lo largo del siglo XV, del pleito de los conversos, muy numerosos a contar desde los vandálicos sucesos del verano de 1391, agravamiento que era el resultado de la precatoriedad de muchas de aquellas conversiones, simuladas con frecuencia, sólo con el fin de conservar la vida en aquellos **pogroms** de fines del siglo XIV o para no perder la riqueza. Lo cierto es que muchos de aquellos conversos judaizaban, a veces, o se dejaban ganar de nuevo por sus parientes y amigos que se habían mantenido fieles a la religión judaica. Tampoco hay que olvidar que, a menudo, los conversos fueron recibidos con asaz suspicacia y enemistad por los cristianos viejos y que, a veces, se respiró un verdadero clima de antisemitismo.

¿Pero qué datos tenemos sobre el origen judaico de este mallorquín Juan Colom? Confesamos que aquí nos falta la abundancia de datos que presentamos anteriormente. Además, parece que en la isla de Mallorca no se considera el nombre de Colom como nombre «chueta», o sea, nombre de familia de conversos. Sin embargo, hemos de afirmar que dicho apellido Colom —que equivale al hebraico Yonás— se encuentra alguna vez entre los judíos de la Corona de Aragón. Ya en el siglo XIII se encuentra dicho apellido **Colom** en un judío tortosino, y al parecer, perduró a lo largo de la Edad Media.

El señor Salvador de Madariaga, en su citado libro ha querido pasar de zahorí y ver en Colón toda una serie de cualidades específicamente o predominantemente tenidas por judaicas. Valorándolas en todo lo que merecen, no puede negarse que es un terreno algo subjetivo, críticamente hablando.

LA DOCTRINA ES INTANGIBLE

Por FRANCISCO CASASES

Pasó la etapa de la injusticia y la incomprensión. Este juicio fue expuesto hace unos días por el Ministro Secretario. Se dirigía a los Mandos de las Organizaciones del Movimiento, después de clausurar su tercera reunión.

Tiene evidente importancia el planteamiento de las realidades en cada coyuntura, porque del análisis objetivo de la situación en que vive el país y las perspectivas del futuro puede deducirse la trayectoria que más conviene. Añadía el señor Solís: "Debemos sentirnos optimistas porque la situación actual de España es la más importante de los últimos tiempos, encauzada por caminos de prosperidad y orden." La fase de desarrollo impone la creación de nuevas rutas, de orientaciones distintas a las que prevalecieron, impuestas por las circunstancias.

Si el momento económico, floreciente, mejor que todos los que se vivieron desde hace muchos años, señala, de modo inexcusable, caminos y obligaciones, resulta indudable que los Sindicatos han de tomar una parte activa en la actuación para encauzar las repercusiones de orden social que esa evolución económica del país determina. El ministro de Hacienda, señor Navarro Rubio, declaraba en el último Pleno de las Cortes que el proceso económico no es posible sin justicia social. Todo está supeditado a que la unidad y la armonía no quiebren, y para ello es fundamental que desaparezcan las injustas diferencias que caracterizaron la vida española en los tiempos anteriores al Movimiento. Por eso, ante la nueva etapa, el Ministro Secretario indicaba, atinadamente, que las Organizaciones del régimen han de desempeñar un papel de importancia. La doctrina es intangible. En ella, la más trascendente afirmación es la de la vigencia de la unidad entre los hombres y las tierras de España. Frente a las antagónicas posiciones de un liberalismo que desemboca en la lucha de partidos y en la pugna de viejos sistemas sindicalistas, y del comunismo, materialista, brutal, sin contenido espiritual alguno, está la libertad auténtica, que es precisamente lo que representa la fórmula política instaurada en nuestro país.

Es pueril, a estas alturas, mantener la interpretación sectaria que se ha montado para combatir al régimen español. Ya no cree nadie, salvo los embaucados por la propaganda hostil —cada día más debilitada por su propia falta de fundamento y porque la verdad se impone— en el tópico de la dictadura y la antidemocracia. Aquí y fuera, se sabe perfectamente que el sistema es de irreprochable convivencia política y social y que ella significa la garantía de una participación activa en los afanes de regiduría y en las responsabilidades de dirección. Ahora bien, con estas directrices, con la convicción de que la vida nacional está así orientada, es necesario, como señaló el Ministro, que se perfeccionen las estructuras, de modo que se asegure la permanencia del Movimiento Nacional

Esta es la razón de la consigna de atraer. Hay muchos hombres que están en la misma línea de la revolución iniciada en Julio de 1936 y que desarrolló desde entonces los programas deducidos de lo que la fecha histórica significa, pero no están todos entrañados en la obra. Por otra parte, los identificados firme, lealmente con ella, no se pueden dar por satisfechos con lo que se ha realizado. Hay que proseguir, y para ello se hace preciso el entusiasmo, el espíritu de fervor y continuidad. A la alegría de haber salvado a la Patria cuando se hallaba en el trance más grave y desastroso de su historia, ha de incorporarse la que proviene de unas convicciones, de un sentimiento de fe inquebrantable en los destinos nacionales. Todo esto se malograría si no se fortalece la idea —y con ella la actuación que corresponde— de que lo más esencial es la obra de carácter social. Esta ha de ser una preocupación que supere a todas las demás.

Es indudable que, pese a todo lo que se ha llevado a cabo, subsistan injusticias, desigualdades, viejos prejuicios y actitudes no rectificadas. Y la revolución vino, precisamente, a acabar con ese estado de cosas e implantar el equilibrio que coordina las voluntades y resuelve los problemas que a través del tiempo fueron creándose y adquiriendo mayor virulencia. En esa norma, con tales pensamientos e interpretaciones, hay que continuar la obra emprendida. La doctrina es inconmovible. La obligación de todos, y especialmente de los Mandos, es servirla con fidelidad, con el ánimo dispuesto para no interrumpir la marcha iniciada, sino, por el contrario, hacerla más fecunda cada día y en la sucesión de las etapas que han de dar estructura a la tarea y a la convivencia.

(PYRESA)

Nuevas perspectivas de la emigración

V.-El nacimiento de la política de emigración

El entendimiento profundo de la diversidad de aspectos, del mayor interés público, en los fenómenos migratorios, es cosa reciente en todas partes. Casi todos esos aspectos pasaban inadvertidos hace algunas décadas. Comenzó abriendo camino en este campo Italia, para seguirle después los demás países. Tanto en los países de origen de la emigración como en los de destino, todo estaba abandonado a la mayor espontaneidad. Era la época de la emigración como aventura, cuando esperaban «los aplausos o los tiros de un poblado en formación» a quienes intrépidamente se lanzaban a ella. Pero en un tiempo relativamente corto ha cambiado en todas partes la actitud hacia las distintas cuestiones que entrañan los fenómenos migratorios. En los países de destino, «Estados modernos, que saben lo que necesitan y lo que les conviene», sujetan a plan el establecimiento de trabajadores en su territorio, y, en consonancia con ello, establecen exigencias determinadas para los inmigrantes y vigilan y tutelan los nuevos establecimientos. Y en los países de origen, despierta, al final, la sensibilidad, ha llegado a comprenderse la amplitud de la misión del Estado en este campo.

En el caso concreto de España, hasta la creación del Instituto Español de Emigración, las Leyes de 1907 y de 1924, comenzaban por no interesarse, como emigrantes, sino por aquellos que viajaban en busca de trabajo con billete gratis o económicos, y terminaban por no extender su atención más que a esas necesidades de desplazamiento y a algunas otras de carácter sanitario, de orden público y de moralidad. Hasta ahí llegaba el área de las preocupaciones y de los cometidos para toda la complejidad de los fenómenos migratorios. En cambio, ahora, y en torno a las cuestiones que la emigración plantea, se comienza por las necesidades de educación y de enseñanza, se sigue concediendo asistencia y tutela al emigrante en mil formas, y se termina por insertar, cuanto a los movimientos migratorios se refiere, en el temario fundamental de las necesidades y de los planes de desarrollo económico.

Tanto si la emigración obedece a un mero afán de cambio y de ensayo como si responde a una necesidad de procurarse medios de vida suficientes o mejoras a los de partida, es de interés innegable que el emigrante comparezca bien dotado en materia de enseñanza general y profesional y en materia de educación. Como ha dicho el ministro de Trabajo, señor Sanz Orrio: «La emigración a base de hambrientos que no saben trabajar es una calamidad nacional. Mientras que un régimen migratorio, cauce ordenado para ir adonde uno cree que puede vivir mejor y ser más útil a la Humanidad y a los suyos, es un servicio de primera calidad y un instrumento poderoso para instar el progreso y la felicidad». Por otra parte, y en palabras también del señor Sanz Orrio, «el prestigio e influencia internacional de un país crece al compás del desarrollo de los núcleos de gentes sanas y expertas suyas establecidas en el exterior, que son la mejor base para entablar sinceras y sólidas relaciones de toda índole entre el país de origen y el del establecimiento de esos núcleos».

La moderna política de migración no puede conformarse con las antiguas actividades estatales de protección y tutela. Hace cien años no existían como cosa universal esas instituciones de Seguridad Social de las que hoy no sabría prescindir ningún país civilizado; y ello plantea arduas y complicadas cuestiones en el área de la política migratoria. Ahora, también, es de apreciación general el contenido económico de la emigración, desde el punto de vista de la relación entre la masa demográfica y los medios de producción y desde el punto de vista de las típicas remesas de los emigrantes, como factor importante de la balanza de pagos, tal y como se ha mostrado en Italia y en España, por ejemplo. La política migratoria, en fin, ha dejado de ser por completo un capítulo de la política de beneficencia, para situarse dentro de la política económica y entre los grandes temas de política general.

La emigración no puede considerarse ni como «un mal necesario», ni siquiera como «un mal menor», sino como una de las alternativas de la vida humana.

Mañana:
VI.--El Instituto Español de Emigración.

SGCB2021

EL DIA Y EL TIEMPO

Temperaturas relativamente bajas

HOY, MIERCOLES, 18 DE ABRIL DE 1962.

SANTORAL.—Miércoles Santo. Santas, Tecusa, Alejandra, Claudia, Faina, Eufrasia, Matrona y Julita (mártires). Santos, Venancio, Félix (obispo), Erico, Dióscoro, Potamión, Teodoto, Félix de Cantalicio y el beato Juan Gelabert.

EL SOL sale a las 5 h. 33 m. y se pone a las 18 h. 55 m.

LA LUNA a las 17 h. 32 m. y 5 h. 7 m., respectivamente.

DURACION DEL DIA SOLAR: 13 horas y 22 minutos.

REFRAN.—"Pan para mayo, leña para abril y el mejor cebón para ahora le compón." Es éste uno más entre la gran serie de refranes adversos que tiene abril, al que se le trata de muy mala manera sólo por el hecho de dar algún rabotazo que otro, precisamente cuando maldita la falta que hacen.

Hace unos días se tocaba el mismo tema de pan para mayo porque en ese mes inmediato ya quedan pocas provisiones tras una época escasa de jornales. El refranero, tocando la hora de comer, es inflexible, no pone fecha cuando haya que aderezar un cebón, que lo mismo vale para abril que para mayo, y quién sabe si para cualquier mes del año, por malo que sea.

AVICULTURA.—Los avicultores españoles siguen triunfando todos los días en Europa. La resurrección de un negocio que parecía perdido está asombrando a muchísimas gentes, que no saben cómo se las ingenió España para salir del último lugar del "escalafón" y meterse de cabeza a capitanear el pelotón de los mejores en un espacio de tiempo absolutamente ínfimo.

Un gran avicultor de la cuenca del Duero, don José María Luelmo, ha escrito en la revista italiana "Il Giornale dei Pullicultore" que el "milagro" de la avicultura española comenzó el año en que fue liberada de determinadas importaciones. Por otra parte, don Rafael Hito Amaro opina en ese mismo periodice que "de 30 millones de docenas de huevos, en 1956, a 200 millones en 1961" se ha dado un salto que sólo de verlo pasma

EL TIEMPO.—Ayer hizo mejor, muchísimo mejor. Fresquito, eso sí, pero de vez en cuando salió el sol para ver la Semana Santa, lo que ya fue un buen consuelo para las procesiones.

Y ahora a ganar centígrados al termómetro, que ya estuvieron mas cos tan cuanos de anteayer. Abril volverá la cara a su sitio, que es el de la primavera. Por lo que acaba de suceder no se ha perdido nada. Tenía que pasar y pasó. Cuando en abril hace alguna vez frío resulta que es cuando el año es bueno. Ejemplos de refranes que lo afirman: "Abril frío, tortas de trigo", "Si abril es frío, amplía el silo", "Abril frío, mucho pan y poco vino".

Y a otra parte con el comentario final. Hoy, 18, era en Roma el día de las fiestas equirias que se celebraran en honor de Marte, y consistían en carreras de caballos.—DIOSCORIDES.

BOLETIN METEOROLOGICO DE VALLADOLID. — Presión 691,0. Dirección del viento: N. O. Estado del cielo: Nuboso. Temperatura máxima: 9,2. Temperatura mínima: 0,8. Lluvia, 1,8.

PREDICCION PARA HOY.—Cielo cubierto o casi cubierto en el Cantábrico, con algunos chubascos. Pasajera mejoría en la mitad occidental de la Península, con claros durante la mañana y nubosidad por la tarde, con algunos chubascos dispersos, más probables en las sierras. Nuboso en la vertiente mediterránea con lluvias, y a última hora algunos claros. Cielo algo nuboso en Canarias. Temperaturas relativamente bajas.

Las temperaturas extremas de España han correspondido a Málaga, con 20 grados, y a Soria, con 2 grados bajo cero.

VILLAFRECHOS

RUTA TURISTICA

(De nuestro corresponsal, Casas Fernández.)

La Delegación Provincial de Turismo organiza frecuentemente excursiones turísticas por los pueblos de la provincia para conocer y dar a conocer monumentos artísticos y arquitectónicos que, desde luego, son dignos de admirar por los turistas que no los conocen. Sin duda de ningún género la expresada Delegación Provincial de Turismo no visita otros pueblos y los señala como ruta turística por ignorar o desconocer que tienen también alguna cosilla digna de ser visitada y admirada, cual sucede en esta localidad con el retablo del altar mayor de la iglesia conventual del Real Monasterio de Santa Clara, preciosa joya de arte barroco-churrigueresco que data, según antecedentes, del año 1405 o 1543, en que el palacio antiquísimo de los reyes de Castilla y León, que poseían en este pueblo por los años de 1111, pasó a ser monasterio de la Orden Seráfica, fundado por la señora y dueña de Villafrechós, de Zalangas, de Villalumbros y de otros pueblos adyacentes en el citado año de 1406, siendo abadesa de dicho convento Doña Urraca de Guzmán, heredera y descendiente de los reyes de Castilla por los tiempos de Enrique I, hijo de Alfonso XI, que llamaban "El Emperador", y Doña Leonor de Guzmán, hermana de Don Pedro, llamado "El Cruel", que fundó y dotó magníficamente el Real Monasterio de Religiosas de Tordesillas.

Este de Villafrechós poseyó grandes riquezas con que fue dotado; tuvo en su suelo número muy crecido de religiosas, entre ellas muchas de la familia real y de la Casa de los condes de Urueña, duques de Osuna, que tomaron el patronato de la iglesia, reedificada en el año 1543 por su hermana, sor Ana Girón de Velasco, abadesa de dicho convento en ese año. Las muchas alhajas y bienes, raíces con inmenso terreno, que perteneció al Monasterio de Santa Clara, de Villafrechós, fue desaparecieno con las leyes de desamortización de bienes dadas en el siglo XIX, muy especialmente la del año 1855; y hoy las religiosas, en número de veinte, viven con mucha pobreza y de la caridad de sus muchos bienhechores que acuden con sus limosnas.

Si este pueblo fuese incluído en ruta turística podrían admirar, a la vez que el indicada altar mayor de la iglesia conventual, otro que existe en la ermita de la Patrona, Santísima Virgen del Cabo, dedicado a San Lorenzo Mártir, y a la vez la construcción de las paredes del convento, hechas con tierra y cal mazoneadas, especialmente la de la parte norte de la iglesia, que mide 14 metros de alta por 12 de larga y 1,40 de espesor, cuya construcción es sólo de tierra y cal mazoneada.

Los turistas, a la vez que podrían visitar las obras de arte y arquitectónica expuestas anteriormente, podrían hacerlo también, así españoles como extranjeros, a las confiterías y degustar las célebres, acreditadas y conocidas almendras garapiñadas de Villafrechós, que se fabrican por don Pedro Cubero y don Francisco Ramos, conocidas también por almendras de "Barrabuelo", varias veces premiadas en cuantas exposiciones se han presentado por su gran tostado y gusto exquisitos, tan conocidas en Valladolid en sus ferias.

TORDESILLAS

NECESIDAD DE LA CONCENTRACION PARCELARIA EN CASTILLA

(De nuestro corresponsal, Grande Cartón.)

En mis viajes por diversos pueblos de la provincia he podido comprobar a ambos lados de las carreteras extensas tierras de cultivo, en las cuales había varios pares de ganado o bien máquinas y tractores en plena actividad.

Es cierto que en esta clase de fincas es fácil realizar las labores con relativa comodidad y ventajas, por haber pocos linderos, menos caminos y escaso número de pasos, y a la vez se evitan discusiones y litigios con los propietarios de fincas colindantes, se aprovecha más la tierra y se hace más labor en menos tiempo.

En algunas localidades es costumbre todavía de partir las tierras cuando muere el propietario y hacer de ellas tantos trozos como partes corresponden a sus herederos, quedando en algunos casos reducidas estas tierras al tamaño de una alfombra o poco más.

Hoy día de lo que se trata es de la conveniencia de evitar la disgregación de las tierras, lo que a nadie beneficia y, sin embargo, mucho perjudica, tanto para vender las fincas como para labrarlas

A este respecto, nuestro Gobierno ha dictado ya las disposiciones necesarias para evitar esta división o disgregación del terreno agrícola, iniciando primeramente el paso fundamental y decisivo por medio de la concentración parcelaria y posteriormente con la reciente ley complementaria a la de la concentración, que ha sido aprobada por las Cortes Españolas en este mismo mes.

En los primeros momentos de poner en práctica la concentración parcelaria, tenemos noticia de que se encontraban casas de personas que mostraban cierta oposición, debido a que los dueños de las fincas se resistían al tener que abandonar tierras que habían heredado de sus antepasados y que por creerlas las mejores habían trabajado y labrado con todo cariño e ilusión.

No es de extrañar esta postura, un tanto afectiva y emocional, de los hombres del campo, tan ligados a sus tradiciones y métodos de vida y de trabajo.

Pero una vez vistas las múltiples ventajas que se obtienen con esta concentración, sobre todo que se puede producir más en menos tiempo y con un descanso mayor, van dejándose convencer y estiman acertadas las medidas y directrices del Ministerio de Agricultura.

Dios ha dado al hombre inteligencia y voluntad para que adelante y progrese, y eso es lo que se está haciendo en el campo agrícola español.

Por nuestra parte, sea bienvenida la concentración parcelaria, el cooperativismo y los convenios colectivos para los pequeños agricultores sobre todo.

Ahora bien; la concentración ha de hacerse siempre con equidad y espíritu de justicia en la difícil tarea de la clasificación de las tierras.

Si en principio pudiera haber descontentos, a la larga los beneficios alcanzarán a todos y éstos contribuirán a la notable mejora de la agricultura y con ello a la del nivel de vida del hombre del campo.

MEDINA DEL CAMPO

ACTIVIDADES DE EXTENSION AGRARIA

El agente comarcal de Extensión Agraria de Medina del Campo, durante su intervención en el acto de clausura del cursillo.

(De nuestro corresponsal, Luis Vega Debrán.)

Fue clausurado el cursillo de Plagas y Enfermedades de la Remolacha, que la Agencia Comarcal del Servicio de Extensión Agraria de esta localidad venía desarrollando desde el día primero, en el salón de la Casa Sindical, con la asistencia de veinticinco alumnos becarios y numerosos oyentes que asistían a clases de interés.

El sencillo y acogedor acto estuvo presidido por las autoridades medinenses y el personal del Servicio de Extensión Agraria Local.

El agente comarcal, don Jacinto del Valle Acevedo, dirigió la palabra a los alumnos exhortándoles a que los conocimientos adquiridos en este cursillo fuesen puestos por los cursillistas a disposición de sus amigos y convecinos en pro de una mejor agricultura. Finalmente agradeció a este grupo de agricultores su comportamiento y asimilación de las enseñanzas dadas en el referido cursillo.

Finalmente el agente de Zona, don Francisco Hernández Briz, volvió a insistir en las directrices que dio el señor Del Valle.

Como broche final fue entregado a cada alumno becario el importe de la beca que la Dirección General de Coordinación, Crédito y Capacitación Agraria ha concedido en nombre del Patronato del Fondo Nacional para el Fomento del Principio de Igualdad de Oportunidades.

Los alumnos mostraron su agradecimiento aplaudiendo largamente el Servicio de Extensión Agraria.

NOVILLADA

El día 22 de abril (Domingo de Resurrección), a las cinco y cuarto de la tarde, se celebrará en esta Plaza de Toros una grandiosa novillada popular, patrocinada por el semanario comarcal «La Voz de Medina», en la que actuarán ante esta inteligente afición los novilleros más discutidos de Castilla, presidida por la autoridad competente. Serán lidiados, banderilleados y muertos a estoque cuatro hermosos novillos-toros de la acreditada y muy famosa ganadería de don Luis Martín Tejedor, de Salamanca, la que hará su presentación en esta Plaza, por los valientes espadas Clemente Castro «Luguillano», que definitivamente se despide de las novilladas no picadas, y que en este mismo mes hará su presentación en la Monumental de Madrid, y Daniel Cabrejas «Viola», la esperanza de Iscar y a quien la afición local y comarcal debe de apoyar.

De la misma forma hará su presentación el sobresaliente Pierre Claus, de Suiza.

Cuadrillas:

De «Luguillano»: Jesús Acebes Nevao, Felipe Zapico Díez y Faustino Gómez.

De «Viola», Adolfo, Victoriano y Primitivo La Fuente.

Notas.—Al final de la novillada serán sorteados los siguientes regelos: 1.°, sobre sorpresa; 2.°, 3.° 4.° y 5.°, billetes para asistir a la Feria del Campo de Madrid, el jueves, 31 de mayo (Festividad de la Ascensión), que gentilmente regala la Agencia de Viajes Vincit.

Una brillante banda de música amenizará el espectáculo. Se observarán las disposiciones dictadas para esta clase de espectáculos. No se lidiarán más reses que las anunciadas y si alguna se inutilizase durante la lidia no será reemplazada por otra.

Los precios son populares: Sol, 20 pesetas; sombra, 25; niños hasta los doce años de edad, 10; señoras, señoritas y militares sin graduación, 15 pesetas.

Peste porcina en Torrescárcela

Se ha presentado la peste porcina en Torrescárcela. Los animales enfermos se encuentran en las pocilgas propiedad de los señores don Dámaso Pascual y don Quintín Pastor, señalándose dicho lugar como zona infecta y todo el término municipal como sospechoso.

Las medidas adoptadas han sido: aislamiento de los animales enfermos y sospechosos, empleo de suero antipestoso porcino y virus modificado, desinfectantes y destrucción de cadáveres.

Villanueva de los Caballeros

Supresión del paro obrero

(De nuestro corresponsal)

La urbanización de los pueblos es una necesidad. Alguno quizá piense que los gastos invertidos en pavimentación, aceras y canalización de aguas se podía emplear en otras cosas más prácticas. ¿Pero, qué más práctico y útil poder transitar por las calles sin estar expuesto a resbalones que tan graves consecuencias pueden traer, ir entre la suciedad y, sobre todo, velar por la higiene y la salud? La limpieza, el orden y embellecimiento. ¿Acaso no las procuramos para nuestros hogares? El hogar de todos es nuestro pueblo y para él deseamos todo esto. Tengamos siempre paciencia y seamos más providencialistas, pues... ¡todo llega! y llega para remediar en este caso dos necesidades: La supresión del paro obrero y el estado de calles encharcadas y lodazales.

Ante la perspectiva de esta nueva obra que se avecina, todos debemos de estar gozosos al pensar que tendremos algunas calles pavimentadas y alguna acera más con bordillo y alcantarillado.

Enhorabuena por tan feliz decisión y que la veamos realizada pronto.

CASTRODEZA

Buen aspecto del campo

(De nuestro corresponsal, L. Arroyo.)

Nuestro campo presenta un inmejorable aspecto, lo mismo los sembrados tempranos que los tardíos, lo que hace que la esperanza renazca entre nuestros campesinos, que en la actual situación necesitan la suerte de una buena cosecha, que desde luego merecen por su constancia y sacrificio

CUMPLIMIENTO PASCUAL

Se han celebrado estos días unas charlas, dirigidas por unos matrimonos de Valladolid, como preparación para el Cumplimiento Pascual.

Las dedicadas a los matrimonios fueron desarrolladas en el salón de actos del Ayuntamiento; las de las jóvenes, en la escuela de niñas, y las de los varones, en la de niños.

La asistencia a estas charlas ha sido extraordinaria, siguiéndose con interés y satisfacción por el pueblo en general.

Como final de esta preparación, se celebró la misa, donde recibieron la sagrada comunión un gran número de fieles.

NOTA NECROLOGICA

Ha fallecido en esta localidad, a la edad de cincuenta y un años, confortada con los Santos Sacramentos, la señora doña Enriqueta Arroyo González, persona muy estimada por todo el vecindario.

Desde estas líneas renovamos nuestro sentido pésame a sus familiares a la vez que rogamos a nuestros lectores una oración por el eterno descanso de su alma.

TORRELOBATON

El Domingo de Ramos en esta localidad

Actos en la Semana Santa

(De nuestro corresponsal, Eusebio Cojo.)

Con gran fervor religioso se ha celebrado en nuestra localidad el Domingo de Ramos, para lo cual, y como es tradicional, en la misa solemne (se efectuó la bendición de ramos y palmas, que fueron dados a continuación a todos los asistentes. La misa fue presidida por nuestras primeras autoridades, tanto civiles como militares, saliendo acto seguido la solemne procesión por nuestras calles, constituyendo una gran manifestación de fervor religioso.

Después, y dirigiéndose a sus feligreses nuestro párroco, don Andrés Enríquez, les exhortó a que asistan con puntualidad y verdadera fe de cristianos a todos los actos que se han de celebrar durante nuestra Semana Santa; pero en especial les rogó que, mediante una buena preparación, se acercasen a recibir la Sagrada Eucaristía. Por la tarde tuvo lugar un solemne Vía Crucis, asistiendo a todos los actos muchos fieles.

Con esto dieron comienzo en nuestra villa los actos conmemorativos del aniversario de la Pasión de Nuestro Señor, para lo cual nuestro Ayuntamiento, que es el que patrocina la misma, da la solemnidad que ésta merece, para que el vecindario viva con fervor religioso una Semana Santa de oración y a la vez de meditación, estando todos los actos de la misma y en especial pláticas y sermones a cargo de un Padre del Corazón de María, los cuales comenzaron el lunes con pláticas hasta hoy miércoles, sirviendo éstas de preparación para hombres y mujeres, a fin de que todos podamos gozar y limpiar nuestra alma del pecado en estos días en que el Señor padeció su Pasión y su Muerte hasta morir en la Cruz.

El Jueves Santo se celebrará por la tarde la Santa Misa, en la cual se colocará el grandioso Monumento a su Divina Majestad, para que así podemos asistir todos a su Muerte y le acompañemos llevando, como es ya tradicional en nuestros pueblos, la vela familiar.

El Viernes Santo tedremos la procesión del Santo Entierro en la que saldrá el "paso" del Santo Sepulcro, que irá escoltado por todos los cofrades, así como la imagen de La Soledad, para después de regreso al templo celebrar el sermón del mismo título.

Como vemos, también en nuestros pueblos existe esa gran tradición que hemos aprendido de nuestros antepasados, celebrándola con gran esplendor y superándose cada año. La Cofradía del Santo Sepulcro, con la colaboración de nuestro párroco, ha renovado hace dos años su "paso", que es el orgullo de nuestra villa.

Esperamos que el llamamiento hecho por el párroco sea acogido por todos sus feligreses y con su asistencia resulte nuestra Semana Santa aún mayor que la de años anteriores. Bien preparada está y creo será un hecho ya que los pueblos siempre depositan su fervor y su cariño a aquello que sienten muy suyo, teniendo fe en aquella imagen a la que sin duda dirigen sus plegarias para que les sean concedidas sus peticiones, con las cuales, sin duda, en el presente año se unirán el que el Señor conserve nuestros sembrados y los mantenga como hasta la fecha para poder recoger la buena cosecha que se presiente, que es la vida de nuestros medios rurales.

VILLA DEL REY

La mayor nevada del año

(De nuestro corresponsal, José González.)

Después de unos días ásperos y fríos, con fuertes heladas por las noches, el 16, a las siete y media de la mañana, comenzó a nevar con gran intensidad, continuando durante el día y registrándose la mayor nevada del año.

EJERCICIOS ESPIRITUALES

Dirigidos por nuestro párroco, han celebrado en esta localidad Ejercicios Espirituales, habiéndose visto muy concurridos por la mayoría de los hombres y jóvenes, que después de dejar las duras faenas del campo han acudido en masa a prepararse para sacar los frutos deseados de esta Semana Santa.

ESTADO DEL CAMPO

Actualmente, el campo presenta muy buen aspecto, especialmente el trigo y centeno; las siembras tardías —cebada cervecera y avena— también están muy bien. Si el mes de mayo, que es en el que el labrador tiene puestas sus esperanzas, quiere favorecernos, bien seguro que se podrá asegurar una cosecha de cereales aceptable.

Se está finalizando la siembra de la remolacha, que en su mayoría está realizada. Ya se está preparando para la siembra de la achicoria existiendo gran descontento en los labradores, puesto que, según noticias recibidas, parece que ha quedado reducida en un cincuenta y cuatro por ciento, lo que supone que estos labradores sufran un quebranto muy considerable de ingresos, siendo esto uno más de los muchos problemas que hoy nos afectan

LANGAYO

Problemas locales de consideración

(De nuestro corresponsal, Fruto Rojo.)

En el aspecto sanitario esta villa de Langayo se encuentra en mala situación para poder acudir con presteza a remediar las casos de urgencia y graves, sobre todo en invierno, ya que para trasladar a un enfermo o herido al hospital de la capital, por no tener más cerca y por no disponer de teléfono, hay que bajar a avisar un coche a Peñafiel, cabeza de partido, que dista nueve kilómetros, y a veces se niegan a subir por el mal estado de la carretera. En cuanto a la farmacia ocurre otro tanto; la más cercana se encuentra en Peñafiel; se pasa verdaderas odiseas, y muchas veces, cuando llega el medicamento ya no hay remedio. Con el fin de ir remediando, en parte y en lo posible, estas deficiencias, que lo mismo que aquí existen en otras partes, hace muy poco tiempo se dio una disposición sobre instalación de botiquines de urgencia, cosa que recuerdo por medio de estas líneas a las personas que la ley llama a intervenir para que hagan lo posible para poner en esta villa de Langayo; ya se sabe cuesta dinero y que hay muchas cosas que atender, pero con decisión todo se consigue.

CUESTACION PARA LA LUCHA CONTRA EL CANCER

El Domingo de Ramos se celebró en esta villa una cuestación por la Junta Provincial de la Asociación Española de la Lucha contra el Cáncer por intermedio de la Junta de Damas local, compuesta por un grupo de señoras, siendo su presidenta la señora Rosa Peña Arenas. Hasta ahora no se sabe el importe de lo recaudado, pero es de esperar que dado el fin a que se destina la gente sea generosa.

REMOLACHA

Los labradores están preocupados por el nacimiento, ya que algún día hiela algo; hasta ahora bien todo, y queda sólo reducido a una preocupación.

CARTA QUINCENAL DEL CAMPO

El mes de abril, otro enemigo del campo

Inquietud en los medios rurales

AMIGOS lectores: Un largo y pesado viaje de trabajo, primero, y unas curiosas y desusadas incidencias, después, han hecho que esta carta mía les falte en las fechas acostumbradas de pasadas quincenas. De vuelta a mis habituales ocupaciones, voy a intentar reanudar esta correspondencia con ustedes con la misma regularidad de meses anteriores, rogándoles sepan perdonar estas faltas habidas si es que, de verdad —sin engañarnos— me han echado de menos. Y al grano, después de esta breve explicación.

Estamos ya, amigos, en plena primavera. Arboles y plantas de hoja caduca estallan en estos días en nuevas oleadas de verdor. Sigue ascendiendo el sol en su carrera por el horizonte. Días más largos. Luz más viva. Más templada temperatura. La Naturaleza entera parece desperezarse y renacer a una nueva vida. Están lejos ya las cortas, oscuras y descansadas jornadas del invierno. Todo en el campo comienza a adquirir un ritmo más activo Los trabajos y labores van siendo más importantes y de coyuntura. Inaplazables. La preparación y siembra de las huertas, los riegos, los últimos arrejacos, las últimas podas, las cavas; todo hay que hacerlo en un determinado punto de desarrollo de siembras, hierbas o brotes o en ciertas condiciones de la tierra que, en este tiempo, ya cambian de un día para otro. Empiezan las urgencias y las angustias en los trabajos del campo en "acelerando" y en "crescendo" hasta terminar en la verdadera fiebre del verano como en los arrebatados acordes finales —vibrantes de metal— de una ópera wagneriana.

¿Que cómo marchan las cosas por aquí? Sólo con una buena dosis de optimismo puede decirse que regular.

La segunda quincena del mes de marzo fué un ininterrumpido temporal de abundantes lluvias en toda España. Tierras empapadas hasta en su mayor profundidad. Ríos y corrientes, hasta los bordes. Raíces, hondas y someras, sobresaturadas de humedad. Embalses y caudales subterráneos, a niveles desconocidos en pasados años. No son necesarios índices exactos de las lluvias caídas, desde el otoño, para afirmar que, hasta estas fechas, estamos en presencia de uno de los años más húmedos que podemos recordar. Tal situación, en los comienzos de la primavera, cuando el mundo vegetal se dispone a iniciar el período más activo de su ciclo vital, no podía ser más satisfactoria. La inactividad obligada por tanta lluvia, a lo largo de pasados meses, determinó un gran retraso en todas las labores y faenas. En esta tesitura, el último temporal, con sus largas semanas de nuevo forzado descanso, cuando tanto quedaba por hacer, resultó desesperante. Pero los beneficios y esperanzas de la tierra bien calada en tales fechas eran innegables.

Recuerden ustedes, sin embargo, mi insistencia en prevenirles, que, por encima de todo, la climatología de los meses de abril y mayo —las llaves del año, como por aquí certeramente se dice— suponía la última y definitiva decisión. Pues bien: en esta encrucijada estamos. Y con malos augurios y comienzos, por cierto.

Hasta ahora, apenas instalado el mes de abril en el calendario el panorama del tiempo ha sufrido un cambio radical. La situación del Oeste, con sus frentes nubosos o vientos húmedos del Atlántico, que ha reinado sobre nosotros a lo largo de casi todo el año, ha cesado por completo empujado por un firme anticiclón. Suben los barómetros, queda el cielo absolutamente limpio de nubes y soplan insistentemente, con mayor o menor fuerza, los vientos fríos, secos y duros del Norte o del Este que roban a toda prisa la humedad de la tierra y de la atmósfera. Calienta el sol, de día. Pero sin el regulador de la humedad ambiente; las noches son frías y alguna madrugada —artera y secretamente— cuaja su traidor hielecito. La tierra se endurece en consistente cortezón y las plantas, sorprendidas en el comienzo de su rápido desarrollo, se encogen y detienen. Por el contrario, las malas hierbas, más duras, crecen y florecen a gusto, en perjuicio de las siembras útiles. No es de desastre aún la perspectiva; pero sí de cuidado. Lo cierto es que el campo, mimado hasta ahora por un clima favorable y oportuno en general, comienza a enfrentarse con serios contratiempos. Ya veremos la suerte que nos reserva el tiempo, mientras nosotros tratamos sólo de adivinarlo esplando ansiosamente el cielo y las veletas.

En otro orden de cosas, las noticias tampoco son buenas. Ante la presión de las ininterrumpidas importaciones de piensos, el gran porcentaje de las pasadas cosechas de maíz, cebada, avena, etcétera, aún en manos de los labradores o de almacenistas de origen, se sigue desvalorizando día por día. No tienen fácil venta ni a precios bajos y, a gran paso, nos aproximamos a la nueva recolección. Las cotizaciones de las leguminosas de consumo humano, con su más destacado exponente, que es la judía blanca, que bajaron hace dos campañas hasta un cincuenta por ciento de su anterior nivel, no se recuperan. La producción huevera sigue a precios de ruina para los granjeros después del impacto de la salida a los mercados de los huevos de cámara recogidos en meses anteriores. Nadie ve en las últimas disposiciones publicadas a este respecto mecanismos prácticos capaces de restaurar la antigua normal situación moderada y aceptable para todos. Si no se exporta el exceso de producción, el final será, de un modo o de otro, su descenso o su contracción. El vino y el aceite, vigilados de cerca, a moderados precios si se comparan con los vigentes en países de similares condiciones agrícolas.

Si exceptuamos al trigo —cuya pequeñísima subida del año pasado ha sido absorbida con creces por los gastos y tributos siempre crecientes, entre los que cabe citar como ejemplo más saliente la justa creación de la Mutualidad Agrícola— toda la producción agraria viene siendo obligada a rebajar sus precios. Precios no ya europeos, sino mucho más bajos y en desacuerdo con los costos reales.

Como es lógico, en los medios rurales ni hay dinero ni mucho optimismo que digamos.

Estos son hechos desnudos y escuetos al alcance de la más somera comprobación. No debo hacer comentarios.

De ustedes siempre afectísimo y buen amigo,

JOSE POZUELO

(Exclusivo de PYRESA.)

SGCB2021

NUESTRA SEMANA SANTA

LA PROCESION DEL ENCUENTRO REVISTIO GRAN ESPLENDOR

Millares de personas la presenciaron desde la Plaza Mayor

Momento cumbre en el que se verificó el encuentro de la Madre y el Hijo en la Plaza Mayor, frente a la Casa Consistorial.

A las ocho y media de la noche salieron las procesiones de los templos de las Angustias y del Santuario Nacional para unirse en la Plaza Mayor, formando la del "Encuentro de la Santísima Virgen con su Hijo en la Calle de la Amargura".

Del Santuario partió el "paso" denominado "Camino del Calvario", acompañado por la Cofradía del Santísimo Cristo del Despojo, en que se encuadran los muchachos de la Juventud Obrera Católica, y con estos cofrades figuraban representaciones de las penitenciales.

Simultáneamente, la imagen titular del templo de las Angustias era sacada por sus cofrades acompañados de representaciones de las de la Vera Cruz y de la Hermandad de Nuestro Padre Jesús Atado a la Columna. Por las calles de Cantarranas, Platerías, Plaza del Ochavo y calles de la Lonja y Lencería desembocó en la Plaza Mayor y se dirigió hasta el Palacio Municial. Ante la fachada se encontraron este cortejo y el que, procedente del Santuario, se había dirigido al mismo lugar siguiendo a lo largo de la calle de Mosén Pesquera y por la de Fray Luis de León y Cánovas del Castillo a Fuente Dorada, Acera de San Francisco a confluir por el lado opuesto frente al Ayuntamiento.

A lo largo del recorrido se congregó numeroso público, pero la afluencia fue extraordinaria hacia la Plaza, y en ésta la multitud se apiñaba por presenciar el momento del encuentro conmemorativo del Hijo y de la Madre. En la tribuna presidencial el arzobispo, doctor García Goldáraz, con el secretario del Gobierno Civil, señor Viani; el alcalde, camarada Santiago López, y los tenientes de alcalde Bayón y Santander.

En el momento emocionante del encuentro de las dos imágenes pronunció una encendida alocución, glosando el dolor de la Calle de la Amargura, el coadjutor del Salvador, don Millán Santos.

La "Schola Cantorum" del Seminario interpretó el "Ave vera virginitas" y cánticos de penitencia alternando con el pueblo.

Después las imágenes regresaron al templo de las Angustias, desde la Plaza Mayor, por las calles de Lencería y Lonja, Plaza del Ochavo, calles de Guarnicioneros, Fuente Dorada, Queipo de Llano y Plaza de Onésimo Redondo.

A causa de la lluvia la Salve popular de despedida a la Virgen fue cantada en el interior del templo en lugar de hacerse, como es tradición, ante la fachada del mismo.

Ayuntamiento de Roa

Los días 22, 23 y 24 del presente mes de abril tendrá lugar en esta villa, en el espacioso campo de "La Cava", la renombrada Feria de PASCUA DE RESURRECCION, para toda clase de ganados.

TRATANTES, GANADEROS, LABRADORES:

¡¡ACUDID A ESTA FERIA!!

Procesión del Vía Crucis, a las ocho y media de la noche

A las ocho y media de la noche saldrá de la Santa Iglesia Catedral el devoto Vía Crucis procesional con los «pasos» de «Nuestro Padre Jesús Nazareno» y el «Cristo de la Agonía», asistidos por sus correspondientes Cofradías.

Itinerarios: Arribas, Portugalete, Plaza de Onésimo Redondo, Cantarranas, Platerías, Plaza del Ochavo, Lonja, Lencería, Plaza Mayor (por delante del Ayuntamiento), Acera de San Francisco, Ferrari, Fuente Dorada, Queipo de Llano, Plaza de Onésimo Redondo y Angustias.

Las catorce estaciones de tan piadoso ejercicio estarán señaladas por un gran dosel; pero, de entre ellas se destacarán como especiales la cuarta, que se hará a la puerta del Templo de la Santa Vera Cruz; la sexta, donde se situará el «paso» denominado «Camino del Calvario»; la décima, en Ferrari, ante el «paso» «Santo Cristo del Despojo»; la duodécima, ante el «paso» «En tus manos encomiendo mi espíritu», acompañado por la Cofradía de las Siete Palabras; la décimotercera, ante el «paso» «La Quinta Angustia», acompañada de la Cofradía de Nuestra Señora de la Piedad, y la décimocuarta, en la Plaza de Onésimo Redondo, ante el «paso» del «Santo Sepulcro», acompañado de su Cofradía.

Terminará el Vía Crucis procesional a la puerta de la iglesia penitencial de Nuestra Señora de las Angustias, cuya devotísima Virgen saldrá a recibir la veneración de los fieles y donde el Prelado dará la bendición pastoral.

RECEPCIONES

Hoy, a las ocho de la noche, se celebrará en el Ayuntamiento una recepción en honor de los embajadores y otras autoridades que se encuentran en la ciudad como invitados de honor, para presenciar los desfiles procesionales de Semana Santa.

El Viernes Santo, después del sermón de las Siete Palabras, se celebrará en la Casa Consistorial otra recepción en honor de la Asociación francoespañola de Burdeos, cuyos miembros han sido invitados a presenciar nuestra Semana Santa.

El Colegio de Abogados

El Decano y Junta de Gobierno de este Colegio invitan a todos los colegiados para que asistan, en traje de ceremonia, a la procesión de Caridad y Penitencia, que saldrá el Jueves Santo, a las seis y media de la tarde, a cuyo efecto estarán en el Colegio a las cinco y media en punto, en que llegará la Cofradía de Nuestra Señora de la Piedad para incorporarse a la procesión.

Recorrido de Pregón de las Siete Palabras

A las 8,45 partirá el Pregón desde la iglesia de Santiago, por las calles de General Mola, Regalado, Catedral, Plaza de Onésimo Redondo y Leopoldo Cano, hasta el Palacio Arzobispal, recogiendo de manos del reverendo Prelado el pergamino con el texto del Pregón, dándose lectura seguidamente al mismo.

Terminada ésta, continuará por las calles de Alonso Berruguete, Angustias, PLAZA DE SAN PABLO, San Quirce, Plaza de la Trinidad, Plaza de San Nicolás, Mirabel, Rondilla de Santa Teresa, SEMINARIO MENOR, continuará por la Rondilla, SANTA CLARA, Gondomar, Chancillería, Ramón y Cajal, HOSPITAL GENERAL, Colón, Cardenal Mendoza, PLAZA DE SANTA CRUZ, Núñez de Arce, PLAZA DE CANOVAS, Cánovas, Fuente Dorada, Ferrari, DUQUE DE LA VICTORIA, Duque de la Victoria, PLAZA DE ESPAÑA, Gamazo, PLAZA DE COLON, Filipinos, Paseo de España, San José, HERMANITAS DE LOS POBRES, Gabilondo, Salamanca, PLAZA DE TOROS, Paseo Zorrilla, AVIACION, Paseo de Zorrilla, ACADEMIA DE CABALLERIA, María de Molina, donde recogerá a la Cofradía y al frente de la misma volverá por María de Molina, Calvo Sotelo y Santiago hasta la Plaza Mayor, dándose nuevamente lectura del Pregón.

Los lugares designados con mayúsculas es donde se dará lectura del Pregón.

OFICINA DE LA JUNTA

Durante las horas de celebración de las procesiones, la entrada en las oficinas de esta Junta de Semana Santa, instaladas en el Palacio Municipal, se efectuará por la puerta de la calle de la Manzana.

Puestos de socorro

Durante a celebración del Sermón de las Siete Palabras, la Cruz Roja establecerá puestos de socorro en los vestíbulos del Teatro Zorrilla y del Palacio Municipal.

Para la procesión general de la Sagrada Pasión del Redentor del Viernes Santo, los puestos de socorro estarán instalados en el vestíbulo del Ayuntamiento; en la Casa de Acción Católica, calle de Santiago; en la calle Duque de la Victoria y en Auxilio Social, en la calle General Queipo de Llano.

Estos puestos estarán atendidos por el correspondiente servicio facultativo y damas enfermeras, así como coche ambulancia de la Institución.

CON EL LAPIZ POR LA CALLE

Cinco nuevos autobuses

Ayer, a las doce y media, frente a la Casa Consistorial se situaron los cinco autobuses urbanos, recientemente carrozados en León, adquiridos por la Empresa Carrión para incrementar el servicio urbano de la ciudad que tiene a su cargo esta empresa. El Alcalde, camarada Santiago López González, fue saludado por los propietarios de la Empresa, señores Carrión (don Narciso, don Marcial y don Heliodoro) y el contable de la Empresa, señor Vaquero. También se hallaban presentes los señores Scrimieri y Yordi, en representación de la factoría SAVA, y el ingeniero del Ayuntamiento, señor López.

El Alcalde subió a uno de los vehículos, donde pudo apreciar su magnífica carrocería e instalación, y expresó su satisfacción por este nuevo esfuerzo que hace la Empresa Carrión en beneficio del servicio urbano.

Las características de los nuevos autobuses son de la casa Austin, con motor B. M. C., adquiridos a la SAVA, empresa que tiene la exclusiva de venta y fabricación del chasis. **A**

Suspensión de espectáculos públicos

Madrid, 17.—La Dirección General de Seguridad facilita la siguiente nota:

«Como en años anteriores, se ha dispuesto que desde las doce horas del Jueves Santo, día 19, a la una hora del Domingo de Resurrección, día 22, deberán suspenderse todos los espectáculos públicos, incluídos los cabarets, sin más excepción que algún concierto sacro u otros actos análogos.»—Cifra.

HOMENAJE

La Cofradía de la Santa Vera Cruz ha organizado para el Sábado Santo un solemne acto religioso, que consistirá en un homenaje a María Reina del Dolor, que tendrá lugar a las siete y media de la tarde.

Este acto estará presidido por el Arzobispo y las autoridades. La señora del Presidente de la Diputación hará el ofrecimiento de los Dolores de la Ciudad a la Santísima Virgen, seguido de un simbólico ofrecimiento por siete grupos representativos del Dolor, de Valladolid.

El amor a Dios no es un sentimiento abstracto. Es un amor verdadero y real, un camino que pasa por "los otros". Nuestro amor no se detiene en las criaturas, porque va a Dios; pero es Dios mismo quien quiere que pase por las criaturas. "Porque tuve hambre y me disteis de comer; tuve sed y me disteis de beber; estuve desnudo y me vestisteis". Sí, a El mismo, al Cristo que vive en "los otros". Prepara tu espíritu para la oración y el sacrificio personal por "los otros" el Jueves Santo, DIA DEL AMOR FRATERNO

AYUNTAMIENTO DE TAMARIZ DE CAMPOS

En el "Boletín Oficial de la Provincia" del día 9 del corriente se publica un anuncio convocando subasta pública para la adjudicación del aprovechamiento de hierbas de los prados de este Municipio.

Los tipos de licitación son los siguientes:

Pradera de la Vega: 35.000,00 pesetas. Prado de Carrebolmonte: 3.250,00 pesetas. Prado de Valdizaniel, 1.750,00 pesetas.

Presentación de pliegos, hasta las trece horas del día 5 de mayo próximo.

Las proposiciones podrán presentarse en la Secretaría del Ayuntamiento, donde se halla de manifiesto el expediente de la subasta.

La subasta habrá de tener lugar el día 7 de mayo próximo, a las doce horas, en la Secretaría Municipal.

Tamariz de Campos, a 12 de abril de 1962.—El Alcalde, BRAULIO ANDRES.

Nuevos autobuses SAVA-AUSTIN para Valladolid

De acuerdo con el plan de renovación de material que tiene prevista la Empresa Carrión, se incorporan SIETE nuevos autobuses SAVA-AUSTIN que en el día de ayer fueron presentados al ilustrísimo señor Alcalde, don Santiago López González.

La Empresa Carrión cuenta ya con una serie de autobuses de este tipo, que vienen prestando servicio sin interrupción desde hace dos años.

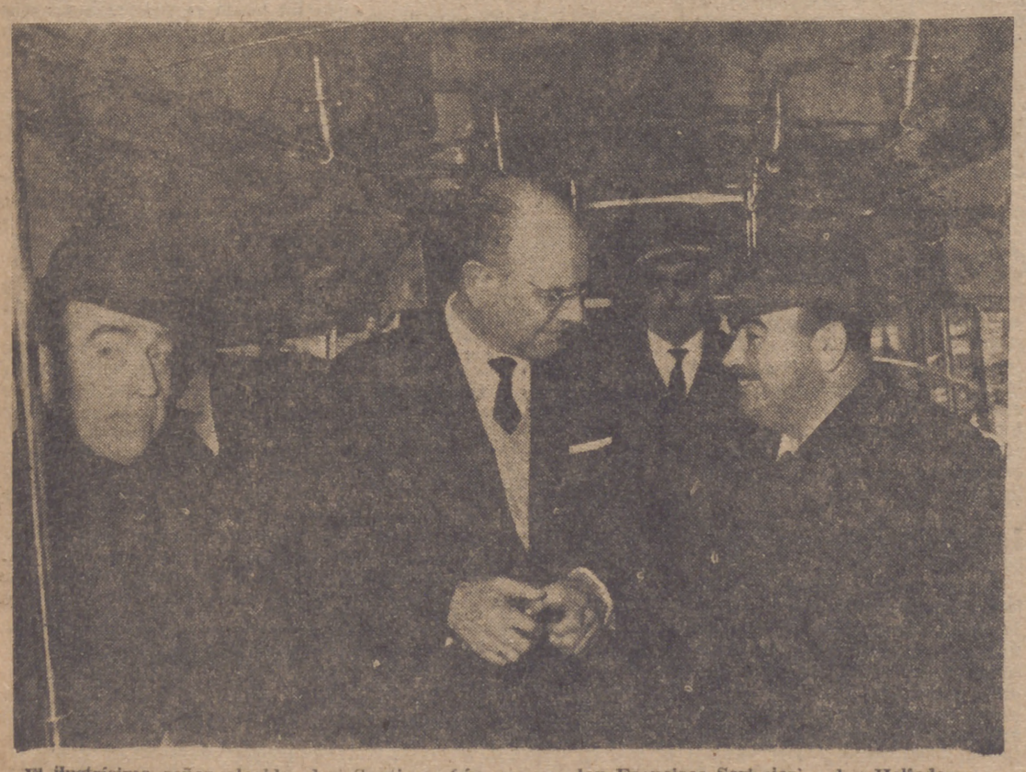

El ilustrísimo señor alcalde, don Santiago López González, con don Francisco Scrimieri y don Heliodoro Carrión, en el interior de uno de los nuevos autobuses «Sava-Austin».

Alineados frente al Ayuntamiento, los nuevos autobuses «Sava-Austin» que se incorporan al servicio urbano de Valladolid.

SGCB2021

HOMBRES, TIERRAS Y PUEBLOS DE PONTEVEDRA

Pequeña guía turística de una provincia privilegiada

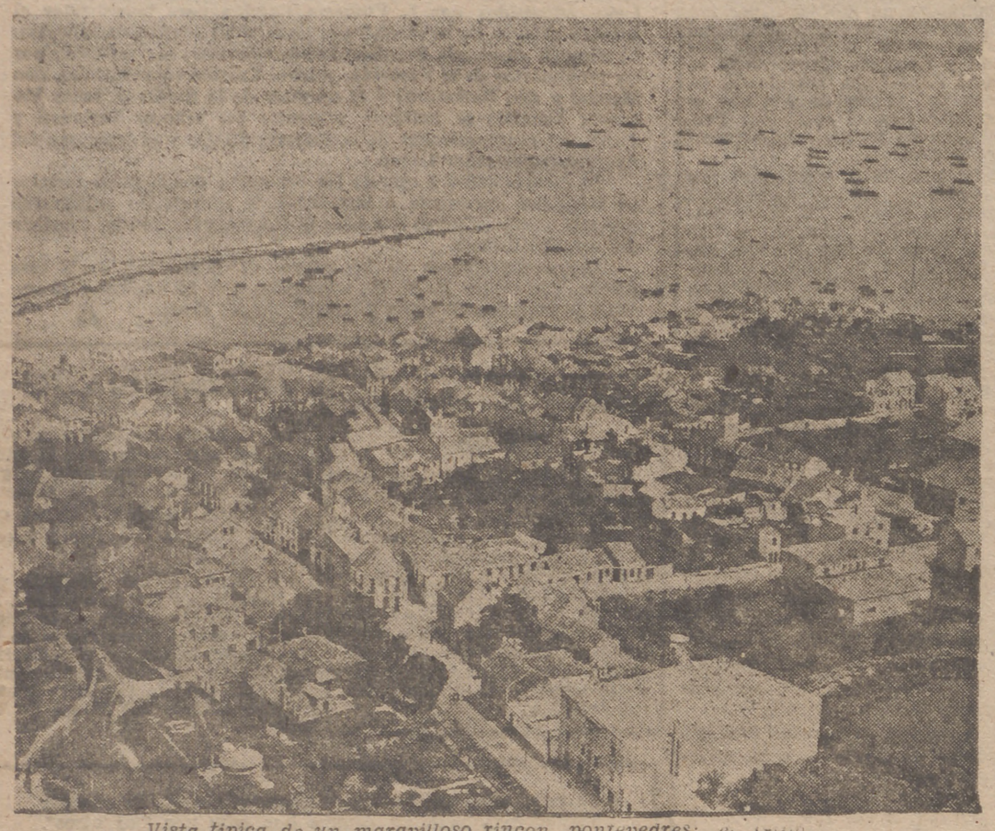

Vista típica de un maravilloso rincón pontevedres: el Grove.

No mienten quienes alaban a Pontevedra como una de las más bellas provincias españolas. Dios le ha dado todo lo que es preciso para encantar al viajero. El paisaje reúne los más diversos contrastes. La naturaleza se mostró pródiga en las rías, en los valles y en los montes desde los que se divisan soberbios panoramas. Y el mar pone siempre su canción como contrapunto. Es una cinta azul que festonea los más hermosos rincones. Junto a ello, pazos antiguos, monumentos históricos, palacios y lugares vinculados a la tradición y la leyenda, embellecidos con el estímulo de concursos, como el que se acaba de convocar, con importantísimos premios.

Oro puro es Pontevedra en cuanto a su capacidad de atracción. Por eso, para ilustración de posibles visitantes y turistas, dejamos hoy aquí unas breves notas sobre algunas localidades de la provincia, escogidas entre las muchas, plenas de hermosura, que posee. Es tarea difícil seleccionar. Aquí va la lista, sin que suponga desdoro ni demérito para las que en ella no figuran, que todas son dignas de loa y distinción.

VILLAGARCIA.—Es el nudo de comunicaciones más importante de Galicia, revalorizado por su proximidad a Santiago de Compostela. Dentro de la ría de Arosa, dada su extensión, se podría construir el puerto más importante de Europa. Situada entre las cuencas del Ulla y del Umia, en la zona más rica de toda Galicia, ofrece grandes posibilidades turísticas dado que a un lado tiene a Santiago y a otro La Toja. Aparte de sus máximas bellezas naturales, es el primer puerto maderero del país, ofrece grandes posibilidades industriales y su producción marisquera es muy importante. Posee un gran sentido espiritual, pues el mar de Arosa es el mar Jacobeo.

LALIN.—Famoso por su cocina, se encuentra entre un grupo de montañas y es un buen cruce de comunicaciones entre Orense, Lugo, Santiago, Pontevedra y Vigo.

EL ROSAL.—Uno de los parajes más hermosos de la región. Tierra fertil, con empaque bucólico y señorial. El paisaje alcanza refinamientos insospechados. Su vino es exquisito.

BAYONA.—Es el Vigo pequeño del litoral costero de la parte sur. Posee un espléndido mirador atlántico, y en el invierno el rompeolas ofrece grandiosos espectáculos. Es muy visitado el monumento a la Virgen de las Rocas, desde el que se divisa una magnífica vista sobre ella.

LA TOJA.—Está considerada como una isla de ensueño por su variado tapiz vegetal. En ella se muestra la alegría de la vida campesina de las rías bajas. A la canción de los pinos se une la del mar, con sus aguas verdes-azules. Sus varios manantiales termales y sus aguas fuertemente radioactivas, están indicadas para diversas enfermedades. Ramón y Cajal la definió así: «Isla apacible bañada por las más bella de las rías gallegas; brisas tonificantes del mar, perfumadas por las emanaciones balsámicas del bosque; temperatura siempre primaveral, bajo un cielo limpio y brillante.»

MONDARIZ.—Pueblo joven y moderno de espléndida organización, paraíso de los pescadores de truchas, con el Balneario del Val y un extenso parque a lo largo del río Tea.

SANJENJO.—Uno de los últimos descubrimientos del turismo. Y con razón, por la infina belleza de su paisaje y de sus playas, situadas cerca de unas montañas suaves y de unos inmensos bosques de pinos. Es una villa limpia, cuidada, moderna.

CAMBADOS.—Uno de los lugares gallegos, que parecen embrujados. Tierra de buen vino, formada por la unión de tres villas antiguas, con hermosos monumentos como el palacio de Fefiñanes. El blanco «albariño», el tinto «espadeiro», soboreados con ostras y mariscos frente al incomparable paisaje del Salnés, son un placer único.

EL GROVE.—Se ha dicho que todos los caminos conducen al Grove, y es verdad, porque nadie que pase por la provincia escapará a su encanto singular. Todo él constituye una teoría de continuos hallazgos para los pintores, que en el bello pueblo orosano encuentran motivo de fecunda inspiración.

PUENTECESURES. — Destaca por su puente romano de trece arcos sobre el Ulla. Desde sus montes se divisan panorámicas excepcionales. Es uno de los rincones más atractivos.

MARIN.—Aparte de sus clásicas virtudes típicas y regionales, posee uno de los más importantes puertos pesqueros del país, y la Escuela Naval, magnífico edificio con perfectas y modernas instalaciones, que vale la pena visitar.

LA GUARDIA.—Se la llama el «Finisterre» del sur pontevedrés. Es una villa apta para el reposo más absoluto, silenciosa y tranquila. Cerca de ella está el monte Tecla, desde el que se divisa Portugal.

REDONDELA.—Se encuentra situada en un lugar privilegiado entre Pontevedra y Vigo. Posee rincones de maravilla y la magnífica playa de Cesantes. En su ensenada se aglomeran las embarcaciones de pesca, una de sus mayores riquezas.

TUY.—La antigua puerta de España, frente a la vecina y hermana nación portuguesa. Conserva magníficos monumentos y recuerdos de sus pasadas épocas de esplendor. Llama principalmente la atención su Catedral.

* * *

Con todo esto creemos haber ofrecido al posible viajero un pequeño muestrario de las bellezas de Pontevedra. El sabrá elegir según sus gustos, aunque estamos seguros de que sentirá vivos deseos de conocerlas todas. Y hará bien. Mejor dicho, ya lo hace. Según los últimos datos, en los tres primeros meses del año entraron en la provincia cerca de treinta y cinco mil turistas. La cifra es harto elocuente.

JAVIER DEL RIO

PONCIO PILATOS: EL DESPOTA ACOBARDADO

AUN prescindiendo de su aspecto trascendente—la muerte de Dios hecho hombre—, jamás se han escrito páginas de tan conmovedora y patética belleza como los sencillos relatos del Evangelio describiendo el dramático proceso de Jesús desde Getsemaní, el huerto de la oración, hasta el Gólgota, el monte del sacrificio. Sucesión de hechos siempre evocados por la Cristiandad: el beso traidor, el prendimiento, la sentencia del Sanedrín, el juicio ante Pilatos, la flagelación, la coronación de espinas, el camino hacia el Calvario, la Crucifixión. Hombres y mujeres que protagonizaron aquella tragedia única en la Historia: Judas, el que entrega al Inocente; Pedro, el que lo niega tres veces; Juan, el que lo acompaña hasta la Cruz; María, la madre dolorosa; Magdalena, la pecadora arrepentida, Caifás, el sumo sacerdote; Herodes Antipas, el tetrarca corrompido, y Poncio Pilatos, el déspota acobardado.

De todos los personajes de la Pasión, es Pilatos la figura más contradictoria. Y hasta cierto punto la más culpable. Los demás, en mayor o menor grado, están dominados por la pasión y el odio. Pero Pilatos, que reconoce la inocencia de Cristo, lo entrega a sus verdugos. No le odia, pero le envía a la muerte. Es enemigo de los judíos, pero cede a sus demandas homicidas. Soberbio y despótico, se vuelve sumiso y débil. Vive de la mentira, pero se inquieta por conocer la Verdad. Y al final del proceso, en el gesto que pasará a la Historia como símbolo infamante de cobardía moral, "se lava las manos", como para desentenderse nada menos que del crimen consumado por su debilidad.

¿Qu én era Pilatos?

¿Quién era aquel Poncio Pilatos, cuyo nombre hubiera quedado desconocido de no haber tenido tan significada participación en el proceso contra Jesús? Desde hacía ya muchos años, Roma mandaba sobre el pueblo judío, que, reducido a provincia del Imperio, había perdido su libertad y su independencia. En lo administrativo, como en lo judicial, eran funcionarios romanos quienes decidían sus conflictos internos. Y uno de aquellos funcionarios de la Roma imperial, con el cargo de Procurador de Judea y Samaria, lo era Poncio Pilatos.

Aquel hombre, que habría de representar papel tan odioso en el más resonante proceso de la Historia, llevaba ya por entonces siete años en el cargo. Arrogante, soberbio, voluntarioso, su gestión al frente del mismo había sido la de un déspota cruel y rencoroso. Desde la iniciación de su gobierno, Pilatos había manifestado implacable hostilidad contra el pueblo judío. Sus contemporáneos Flavio Josefo y Filón de Alejandría, lo describían como "cruel y duro de corazón, que no conocía la misericordia". Y afirmaban que "en su tiempo reinaban en Judea el soborno, el latrocinio, la opresión, la ejecución sin previo proceso y una crueldad sin límites". Más de una vez había reprimido Pilatos ferozmente las protestas judías contra la injusticia y la opresión. Hombre frío y escéptico, despreciaba las tradiciones religiosas de aquel pueblo y se jactaba de hacer valer su autoridad por medio de la fuerza.

Pero como todos los déspotas, Pilatos era un cobarde en el fondo. Aquella arrogancia y soberbia sólo encubrían una voluntad débil y un carácter apocado. Y, sobre todo, un espíritu servil, capaz de someterse a las mayores humillaciones con tal de complacer al superior, al jefe, al amo, y no perder sus favores. Para Pilatos, el amo era Tiberio, el emperador de Roma. Sólo a él temía el Procurador. Y eso bien lo sabían los judíos, que ya en anterior ocasión habían situado a Pilatos en situación embarazosa frente a Tiberio. El arrogante romano había hecho colocar el escudo de oro con el emblema del César en el Palacio de Herodes, en medio de la ciudad. Esto resultaba una afrenta a la dignidad judía. Y el pueblo rogó a Pilatos que retirara el escudo de aquel lugar. Ante la negativa del Procurador, se apeló a Roma. Y Tiberio, más astuto y sagaz que su subordinado, ordenó a éste que descolgara el provocativo emblema. El incidente había servido para aumentar el odio de Pilatos hacia los judíos. Pero también para demostrarle que éstos, en cualquier momento, podían indisponerlo con el Emperador. Y ante un hombre así, dominado tanto por el odio como por el temor, compareció Jesús acusado por el Sanedrín.

El proceso contra Jesús

Por propia voluntad, los judíos no hubieran llevado jamás la causa de Cristo ante Pilatos. Pero la ley les obligaba a ello. La noche anterior, después de la traición de Judas, el Sanedrín, tribunal religioso judío, había juzgado a Jesús. Se le acusaba de hacerse pasar por "Hijo de Dios". Y eso bastaba para condenarlo a muerte. Pero las leyes romanas prohibían a los judíos ejecutar la sentencia. Ese derecho correspondía al Procurador romano. Y ante él acudieron los jueces sentenciadores, escribas, fariseos, dirigentes políticos de los judíos, a quienes Jesús había desenmascarado ante el pueblo, descubriendo sus falsedades, sus hipocresías, sus mezquinos intereses.

Los judíos apelaron a Pilatos para que confirmara y ejecutara la pena de muerte. Pero el Procurador los recibe con una pregunta: "¿Qué acusación traéis contra ese hombre?". Y los sanedritas, molestos, le responden: "Si Este no fuera malhechor, no te lo hubiéramos traído aquí." Comienza entonces la lucha entre Pilatos y el Sanedrín. Para el romano aquel hombre no tiene culpa alguna, ni merece la muerte. Pero los sanedritas insisten en su condición criminal. Bien saben que la acusación por la que aparentemente lo han condenado, el hacerse pasar por Hijo de Dios carece de importancia a los ojos del representante de la Roma pagana. Y, hábiles y astutos, recurren al único argumento capaz de impresionar a Pilatos: el argumento político, el temor al César Tiberio. "A Este —le dicen— hemos hallado perviertiendo a nuestra nación y prohibiendo dar tributo al César, y diciendo que El es el Cristo Rey." Los judíos mienten a sabiendas. Cuando días antes preguntaron a Jesús si debían o no pagar tributo al César, el Maestro les respondió: "Dad al César lo que es del César y a Dios lo que es de Dios." Pero, ante Pilatos les conviene acusarlo de incitar al pueblo contra el César que equivale a fomentar la rebelión contra Roma.

Los intereses políticos

La acusación es hábil; pero no lo suficiente. ¿Cómo era posible se preguntaría Pilatos, que un pueblo rebelde como el judío tenaz enemigo de Roma, entregara a uno de los suyos al Imperio opresor simplemente porque había tratado de fomentar la rebeldía contra ese mismo Imperio? De haber sido cierta la acusación de los judíos, Cristo no sería para ellos un criminal, sino un héroe nacional, un caudillo político, un dirigente revolucionario. Es por eso que Pilatos, ahora por vez primera, no se dirige al Sanedrín, sino al propio reo. Y le pregunta: "¿Eres Tú el Rey de los judíos?" Jesús, a su vez, indaga: "¿Dices tú ésto por tu cuenta o porque te lo han dicho de Mí?". Extrañado, el Procurador romano le arce: "Tu nación y tus pontífices te han entregado a mí. ¿Qué has hecho?". Y entonces, la gran respuesta: "Mi reino no es de este mundo." Insiste Pilatos: "¿Con que eres Rey?". Y subraya Jesús: "Yo soy Rey. Yo para eso nací. Para dar testimonio de la verdad." El romano jamás ha escuchado antes cosas como éstas. Y pregunta asombrado: ¿Qué es la verdad? Pilatos la tiene ante sus ojos. La Verdad es Cristo. Pero no se espera a la respuesta, y se dirige al Sanedrín. "Yo ningún delito he hallado en este hombre."

El Procurador reconoce públicamente la inocencia del acusado. Pero los judíos no se dejan vencer tan fácilmente. Insisten en la acusación política: "Tiene alborotado al pueblo con la doctrina que esparce por toda Judea, comenzando desde Galilea hasta aquí." Pilatos está en una encrucijada: no quiere condenar a aquel justo, pero teme enemistarse con el Sanedrín. Como siempre, el temor servil a Tiberio le domina. Esta vez, sin embargo, los propios judíos le han facilitado la solución. Si aquel reo era de Galilea, su proceso cae bajo la jurisdicción de Herodes, que entonces residía en Jerusalén. Y ante Herodes, el adúltero, homicida, lascivo y degradado tetrarca de Galilea, comparece Jesús. Pero ante Herodes, Jesús guarda absoluto silencio. Y de Herodes vuelve Cristo a Pilatos.

De nuevo se enfrenta el Sanedrín al Procurador romano. Aquel hombre, para los judíos tenía que morir. Pero Pilatos no lo encuentra culpable: "Me habéis presentado este hombre como alborotador del pueblo, y ved, no hallé en este hombre delito alguno. Y resulta que tampoco lo ha hallado Herodes. Así que lo soltaré, después de haberlo castigado". Con eso cree Pilatos que queda bien con los judíos y con la justicia. Pero no queda a bien con nadie. Si, como reconoce, Jesús es inocente, el castigo, por leve que sea, es una injusticia. Si lo que quieren los judíos es darle muerte, no se conformarán con otro castigo menor. Pilatos apela a otro recurso para salvar la vida al reo. Eran los días de la Pascua y se acostumbraba a dejar en libertad a un preso. Guardaba entonces prisión un ladrón y homicida, Barrabás. Y Pilatos pide al pueblo que escoja entre ambos: Jesús o Barrabás. Para el romano, la decisión no debe ser difícil: entre un hombre sin delito y un delincuente empedernido, seguramente el pueblo pedirá la libertad del primero. Pero el pueblo, sobornado por el Sanedrín pide la libertad de Barrabás. Para el criminal, el perdón. Para el justo, el castigo. Y surgen entonces los gritos: "¡Crucifícale, crucifícale!"

«Hecce Homo»

Aún se resiste Pilatos a ejecutar la sentencia. Ordena la flagelación de Cristo. Y lo presenta al pueblo, físicamente destruido, guiñapo más que ser humano. "Ecce Homo", les dice exhibiéndolo al populacho en forma tan lastimosa y conmovedora. "He aquí al hombre". Y entonces los sanedritas apelan al argumento decisivo: "Si sueltas a ese, tú no serás amigo del César. Porque éste se ha hecho pasar por rey, y todo aquél que se cree rey contradice al César". Con ésto, tiene que rendirse la débil voluntad de Pilatos. Le consta que ya anteriormente los judíos le habían ganado la batalla con Tiberio. Ahora la cuestión es más grave. No protestarán simplemente de que Pilatos quiere ofender la dignidad de Judea, sino de que el Procurador romano deja en libertad a quien pretende usurpar el reinado al César. Y Pilatos, el déspota acobardado, se vuelve débil; el hombre cruel se ablanda, el tirano se achica. El servilismo y el temor pueden más en él que el frágil sentimiento de justicia que hasta ese momento lo ha animado. Tomando agua se lava las manos delante del pueblo, diciendo: "Yo soy inocente de la sangre de este justo. Allá vosotros os veáis con él". Después dicta la sentencia: "Irás a la cruz". Y entrega a Cristo a sus verdugos. Ha terminado la lucha entre el Sanedrín y el Procurador romano. Los judíos se llevan a Jesús camino del Calvario. Y atrás queda Pilatos, húmedas aún las manos del agua en que ha pretendido ahogar los remordimientos de su conciencia culpable.

JOSE MARIA LOPEZ APARICIO
(Exclusiva de PYRESA)

LA BOLSA

COTIZACIONES
NOTICIAS
COMENTARIOS

Cotizaciones en Madrid

FONDOS PUBLICOS. — Interior, 88,25; Exterior, 103; Amortizable 4% abril 1952, 105,25; ídem 4% noviembre 1951, 103,75; ídem 3,5% julio 1951, 99,75.

CORPORACIONES PUBLICAS. — Colonización, 191,75; Reconstrucción Nacional, 107,25; Renfe, 105.

CEDULAS. — Hipotecarias 4%, 91; Iden 4,5% A, 88; ídem 4,5% B, 87,50; ídem 4,5% C, 90; ídem exentas, 105; Crédito Local Interprovincial, 100,50; ídem, ídem lotes 42-44, 106,75; ídem, ídem lotes 49-52, 105,55.

BANCOS. — Central, 919; Español de Crédito, 992; Hispano Americano, 886 Ibérico, 563; Mercantil, 385; Popular Español, 600; Rural, 314.

ELECTRICIDAD. — Viesgo, 237; Leonesas, 205; Reunidas de Zaragoza, 171; Fenosa, 260; Hidroeléctrica del Cantábrico, 209; Chorro, 184; Hidroeléctrica Española, 350; Iberduero, ordinarias, 399; ídem nuevas, 390; Moncabril, 158; Nansa, 165; Sil, 202; Sevillana, 223; Unión Eléctrica Madrileña, 241,75.

ALIMENTACIÓN. — Aguila, 704; Azucarera, 232; Ebro, 543.

CONSTRUCCION.—Hidrocivil, 119; General Española, 63; Dragados, 290; Vallehermoso, 160; I. Metropolitano, 150, I. Urbis, 93; U. Metropolitana, 815.

INVERSIONES.—Industria y Navegación, 134; General de Inversiones, 203; Val. Mobiliario 122.

MINERAS. — Rif, 539; Felguera, 201; Ponferrada, 895

MONOPOLIOS. — Arrendataria de Petróleos, 194; Tabacalera, 233.

NAVEGACION.—Constructora Naval, preferentes, 158

PAPELERAS.—Reunidas, 153.

QUIMICAS.—Explosivos, 354; Hidro Nitros, 181; Española de Petróleos, 566; Unión Química, 309; Resinera, 240.

SEGUROS.—Fénix Español, 19.800.

SIDEROMETALURGICAS. — Hornos, 239; Auxiliar de Ferrocarriles, 294,50; Manufacturas Metálicas, ordinarias, 55; Material y Construcciones, 135.

TELEFONICA.—Telefónica, 225.

TEXTILES. — Fefasa, 129, Sniace, 345.

TRANSPORTES. — Metropolitano, 175

DERECHOS DE SUSCRIPCION.—Banco Popular, 250; Central, 366; Vallehermoso, 68; Energías e Industrias, 150.

EN BARCELONA

Barcelona, 17.—Cotizaciones de la Bolsa: Fondos Públicos: Interior 4%, 88,75; Exterior 4%, 103; Amortizable 3%, 94,50; ídem 3,5%, 99,50; ídem 4%, 104,25; Crédito Local 4% lotes, 108; Banco Hipotecario, 99,35.

Acciones: Maquinista, 105,50; Harry Walker, 630; Fomento de Obras y Construcciones, 257; Motor Ibérica, 1.795; Asland, 394; Cros, 477; Carburos Metálicos, 515; Campsa, 193; Construcción Naval, ordinarias, 168; Unión Salinera de España, 295; Fac, 256; Electra M. del Ebro, 307; Aguas de Barcelona, 350; Aguas del Besós, 275; Catalana de Gas, 1946, 192; Enher serie C, 150; Fecsa, 279; Hidrola, 357; Iberduero, 389; Sevillana, 220; Sil, 261; Unión Eléctrica Madrileña, 239; Leonesa, 207; Petróleos 50; Hidro Nitro, 181; Industrias Químicas Canarias, 258; Industrias Aragonesas, 247; Unquinesa, 310; Dragados, 295; Rif, 534; Manufacturas Metálicas Madrileñas, 56; Telefónica, 224; Duro Felguera, 203; Altos Hornos, 237; Santa Ana, 108,50; Banco Central, 913; Trasatlántica, 700; Banco Ibérico 560; Mediterráneo, 320; Banco Popular Español, 690; Filipinas de Tabacos, 540.

Obligaciones: Aguas de Barcelona 6%, 102; Catalana de Gas bonos 5%, 91; Motrices 6,75%, 100; Fecsa 6,90%, 106,50; Cros 6%, 101; ídem 6,95%, 110.—Cifra.

EN BILBAO

Bilbao, 17.—Cotizaciones de la Bolsa: Fondos Públicos: Interior, 88; noviembre, 10,50, Renfe, 1949, 103,75; F. C. Tanger-Fez, 59; Ayuntamiento, ordinarias, 69.

Acciones: Banco Bilbao, 947,50; Hispano, 884; Vizcaya, 900; Central, 920; derechos, 366; Banesto, 990; Guipuzcoano, 785; Popular, 600; Seguros Aurora, 7.100, La Polar, 1.440; Ferrocarriles Vascongados, 125; nuevas, 150; La Robla, 138; Santander, ordinarias, 42; Aznar, 228; Vascongada, 185; Viesgo 234; Reunidas Zaragoza 162,50, Fenosa, 260; Española, 357. Iberduero, 397; ídem 1960 y 61, 391; Sil, 263; Sevillana, 221; Unión Eléctrica Madrileña, 238,50, Rif, 544; Hornos, 237; Auxiliar de Ferrocarriles, 275; Basconia, 312; nuevas, 1.285; Naval, 157; Babcock, 317; nuevas, 1.350; Azucarera, 232; Cementos Lemona, 342; Inmobiliaria Metro, 148; Campsa, 194; Telefónica, 225; Petróleos, 567; Sefanitro, 332; Sniace, 341; Papelera 462,50.

Obligaciones: La Robla 4%, 58, Viesgo, 1923, 82; 1949, 89; 1955, 89; 1958, 101; Ibérica, 1918, 82; 1948, 98; 1954, 102; 1957 y 58, 105; Hornos, 1949, 92; 1951, 92,50; 1954, 97; 1956, 100; 1960, 108; 1961, 102,50; Basconia 6,75%, 97,50; Unquinesa, 1955, 98,50; Papelera, 5,50%, 91.—Cifra.

Comentarios

CIERRE FIRME EN LA SESION DE MADRID

Madrid, 17.—La sesión con que abrió la semana la Bolsa comenzó con un ambiente de lidiedad para irse reafirmando en el curso de su desarrollo y quedar más firme al cierre. Más fuerte que en la semana anterior estuvo el sector bancario. El negocio estuvo bien el curso de la sesión. En conjunto reflejó el ambiente de fiesta de la Semana Santa.

Diferencias más salientes: bajas, Unión y Fénix, doscientos enteros; diez Urbanizadora Metropolitana, y cinco Banco Popular e Hidroeléctrica Española. Alzas, seis Banesto; tres Petróleos, y tres Nansa.

Descuentan hoy cupones deuda amortizable tres y medio 1951; Obligaciones de E. Leonesas, General E. Española, Productoras de Fuerzas Motrices, Saltos del Sil, U. Eléctrica Madrileña y Editorial Católica.

Se ha abierto la ampliación de capital de 140.000.000 pesetas. En acciones de quinientas pesetas, de E. e Industrias Aragonesas, a una por cuatro.—Cifra.

NEGOCIO REDUCIDO EN BARCELONA

Barcelona, 17.—Algo más sostenido se mostró el mercado bursátil en el corro de acciones, en donde algunos valores mejoraron sus cambios y otros tuvieron descensos, aunque estos no fueron de tanta envergadura como días pasados. El negocio ha sido más reducido, pero la tendencia fue al alza en la mayoría de los valores cotizados. En Fondos Públicos mermaron algo los cambios debido a la poca demanda y en Obligaciones Industriales hubo poquísimo negocio con pequeñas alternativas.—Cifra.

ESCASA MOVILIDAD EN BILBAO

Bilbao, 17.—Entre ligeros vaivenes la sesión tuvo escasa movilidad, descontando únicamente el avance de diecisiete y medio enteros en Petrolíferas, resultando un mercado desanimado pero sostenido.—Cifra.

Boletín Informativo de Cotizaciones

Ferias y mercados

Sevilla

ACEITES.—Se opera poco, pero la postura de los vendedores es firme en pretender por sus partidas, caso de no tener necesidad de vender, más dinero del precio que corre como normal. Por el tres grados se piden, en general, las 26 pesetas kilo, aunque es difícil remontar las 25,50 pesetas, que se consigue sólo en aisladas ocasiones.

La tendencia es de fortalecerse si no entran grandes contingentes de aceites de soja y algodón importados, cosa que parece ser se traerá, pero en cantidad muy limitada y sólo para atenuar los precios en ciertas zonas.

INSECTICIDAS.—Siguen haciéndose tratamientos de encinar a base de DDT 10 por 100. Para los próximos meses hay gran actividad y ganas de hacer los de olivar contra el repilo y prays, principalmente. Los precios de los insecticidas, muy parejos unos de otros y con pocas diferencias en las cotizaciones que pasan de las casas.

De herbicidas puede darse por terminada la campaña.

OTROS PRODUCTOS.—Cebada, de 3,90 a 4 pesetas kilo; habas, de 6,10 a 6,20; habones y habas pienso, de 6 a 6,10; maíz regadío, seco, primera cosecha, de 4,30 a 4,40; segunda cosecha, de 4,15 a 4,25; maíz secano de 4,40 a 4,50; vezas limpias, de 5,60 a 5,70.

Sobre vagón, con saco: Alfalfa de Aragón y Lérida, de 2,20 a 2,30 pesetas kilo; alpiste de Sevilla, sobre bordo, de 22,50 a 23; avena gris de la Mancha, de 4 a 4,10; de Badajoz, de 4 a 4,10; de Castilla, de 3,90 a 4; cebada de Ciudad Real, de 4,10 a 4,15; de Badajoz, de 4,20 a 4,25; de Lérida, de 4 a 4,10; de Córdoba, de 4,20 a 4,30; de Barcelona, de 4,20 a 4,25; habas de Sevilla, mazaganas, anchas, de 6,60 a 6,70; habas de Sevilla mazaganas, de 6,50 a 6,60; de pienso, de 6,20 a 6,30; habas de Badajoz, mazaganillas, de 6,35 a 6,40; habas de Córdoba, mazaganas, de 6,40 a 6,50; maíz Sevilla, fino, de 4,70 a 4,80.

Aceitunas gordales entamadas: limpias de 900 a 950 pesetas; aceitunas picualillas, entamadas, limpias, de 650 a 800 pesetas; arroz cáscara corriente Sevilla, de 5,70 a 5,80 pesetas kilo; arroz cáscara sollana Sevilla, de 5,85 a 6; arroz cáscara Valencia: Balilla, de 5,85 a 6; arroz cáscara Valencia: Americano y colusa, de 5,90 a 6; arroz cáscara Valencia: Francés y sollana, de 6 a 6,10; patatas sobre camión esta zona, de 2,60 a 2,70; en Granada, de 2,50 a 260; en domicilio esta zona, de 2,75 a 2,85; sobre vagón Rioja con saco, de 2,50 a 2,60; sobre vagón León con saco, de 2,40 a 2,60.

Vigo

Entraron en puerto una pareja, dos tríos, tres bous y una baka, con 54.040 kilos de pescado de altura.

En Lonja se vendieron por cajas de a cuarenta kilos, los siguientes especies:

Dos de anguiacho, de 590 a 760; cinco de bacalao, de 815 a 930; 26 de beretes, de 210 a 460; 23 de bertanes, de 500 a 1.185; 19 de besugos, de 790 a 950; 4 de botos, de 115 a 230; 18 de calamar, de 655 a 1.240; 26 de ranecas, de 500 a 730; 33 de gallos, de 725 a 1.440; 239 de jurel, de 200 a 300; 21 de merluza, de 2.460 a 3.075; 28 de merlucilla, de 1.050 a 2.585; 2 de marucas, a 880; 3 de palos, de 820 a 1.040; 16 de panchos, de 650 a 860; 217 de pescadillas, de 875 a 2.460; 150 de pescadilla fina, de 790 a 1.900; 69 de ídem rota, de 820 a 1.590; 22 de pota, de 480 a 640; 28 de pulpo, de 210 a 500; 33 de rayas, de 110 a 225; 23 de sable, de 375 a 470; 45 de sapos, de 520 a 1.300; 70 de bogones, a 240; 7 de escarapota, de 490 a 635; dos de sollos, a 465; 8 de varios, de 180 a 450.

Vendido por kilos: 2.641 de pescadilla, de 20 a 24 pesetas kilo. Varios lotes, en 6.000,05; 18.530 de sardinas, de 7 a 9,44.

DOZADURAS CORTADURAS
ESPARAVEND-PRECIO 1 pts.

SGCB2021

1.200 millones de pesetas para el Fomento del Principio de Igualdad de Oportunidades

Aumento de ayudas asistenciales, unificación y reajuste de becas y atención especial a los niños de las escuelas

Madrid, 17.—El II Plan de inversiones del Fondo Nacional para el Fomento del Principio de Igualdad de Oportunidades, creado por ley de 21 de julio de 1960, y aprobado en reunión del Consejo de Ministros celebrado el día 6 del actual, representa un importe de 1.200 millones de pesetas. Su aplicación ha de hacerse dentro del presente año.

Como base del nuevo plan se mantienen elevándolas en su dotación económica individual y aumentando su número, las «ayudas asistenciales», a los alumnos de las escuelas primarias, de «cantinas escolares», «roperos» y «carpetas de material escolar», de modo que 1.600.000 niños podrán recibir, por lo menos, una clase de dichas ayudas. Se destina a las ayudas asistenciales indicadas y a las nuevas que se crean de «transporte» y de «colonias» y «comedores de verano», la suma global de 438 millones de pesetas; es decir, algo más de la tercera parte del presupuesto total del fondo para 1962.

Se unifican en el nuevo plan las convocatorias nacionales de becas del Ministerio de Educación Nacional, delegaciones de Juventudes, S. E. U., Sección Femenina y Mutualidad del Seguro Escolar. Asimismo, los aspirantes a las becas de las Mutualidades Laborales, para ser alumnos de las Universidades Laborales, serán en principio seleccionados por los mismos jurados y con los mismos criterios que el resto de los becarios españoles de los organismos indicados.

Se ha realizado un reajuste en el importe de las becas con separación absoluta de su dotación, del importe de la «bolsa de matrícula»; supresión de las becas C, de 2.000 pesetas, elevándolas y fundiéndolas con las becas tipo B, cuya cuantía, descantada ya la «bolsa de matrícula», se fija en 4.000 pts.; creación de ayudas complementarias de «internado», de «transporte», de «comida» y de «libros», que pueden otorgarse, bien aisladamente, bien como complemento de los módulos normales de las becas generales.

El Plan consagra unas importantes dotaciones destinadas a la protección de graduados e investigadores, en forma de becas en España y en el extranjero, de «pensiones de estudio» y de «bolsas de viaje» para desplazamientos a trabajos, reuniones científicas, congresos de perfeccionamiento profesional y actividades semejantes.

En el nuevo plan se dedica una atención privilegiada a los niños de las escuelas, se reajustan los módulos, se establecen nuevas ayudas complementarias con extensión del Seguro Escolar, iniciación de los préstamos del honor y mejora de la protección al graduado. Las atenciones que se persiguen no representan apenas nuevas creaciones de becas escolares, cuyo número total y porcentajes serán sensiblemente los mismos que el año último. La excepción a este criterio general la representa la creación de un gran número de «becas de acceso», es decir, que los contingentes de becarios se incrementan, esencialmente, desde la raíz de los estudios de grado medio, pues tal medida completa la protección perseguida, lo que supone que en un plazo de quince años, un elevado porcentaje de los alumnos matriculados en los centros de grado medio y superior serán los que hoy comienzan sus estudios gracias a las «becas de acceso»; es decir, que se cumple así la principal finalidad social de la ley de creación de los fondos nacionales.—Cifra.

Préstamos del Crédito y Cooperativas Agrícolas

A diversos pueblos de Valladolid, Zamora, Palencia, Burgos y Salamanca

Madrid, 17. — Préstamos por un importe de 116.154.000 pesetas han sido concedidos a los labradores por la Comisión Ejecutiva del Servicio Nacional de Crédito Agrícola. De ellos, 70.479.000 pesetas han sido otorgados a través de las Secciones de Crédito, y 45.675.000 pesetas, a través de las Cooperativas agrícolas.

Los concedidos por medio de las Secciones de Crédito han sido, entre otros, los siguientes:

Valdemarbán (Zamora), 155.000 pesetas; Torremormojón (Palencia), 600.000; Belbimbre (Burgos), 85.000; Carbajal de Alba (Zamora), 285.000; Pajares de la Lampreana (Zamora), 3[illegible].000; Losilla de Alba (Zamora), 2[illegible]0.000; Gallegos del Pan (Zamora), 145.000; Hornillos (Valladolid), pesetas 800.000; Morille (Salamanca), 200.000; Fuentelisendo (Burgos), pesetas 700.000.

Y a través de las Cooperativas agrícolas, entre otros, a Villahan (Palencia), 255.000, y Aruazo de Torre (Burgos), 420.000 pesetas.—Cifra.

"ROOSEVELT FUE ENGAÑADO"

Al aceptar a Truman como compañero de Gobierno

Wáshington, 17.—En una nueva biografía del expresidente Harry S. Truman se dice que el expresidente Franklin D. Roosevelt fue engañado al aceptar a Truman como compañero en el Gobierno.

Alfred Steinberg, autor de "El hombre de Missouri", dice en el libro que Roosevelt presentó algunas objeciones a Truman cuando el partido democrático se opuso a que el vicepresidente Henry Wallace volviera a figurar en el Gobierno.

Una de las principales objeciones de Roosevelt, dice Steinberg, era la de que Truman tenía sesenta años, demasiada edad para un candidato a la Vicepresidencia.

TRUMAN

Steinberg añade que Roosevelt envió una Comisión del Congreso a que comprobara la edad de Truman. Pero cuando la Comisión regresó con el comprobante, Edwin Pauley, entonces tesorero de la Comisión Nacional Democrática, comenzó a hablar animadamente con el Presidente para distraerle.

"El truco tuvo éxito", dice Steinberg. Los dirigente del partido convencieron entonces a Roosevelt que siguiera adelante con la elección que ellos habían hecho: Truman.

El propio Truman no deseaba ese puesto, indica Steinberg. Sin embargo, aceptó el nombramiento creyendo que Roosevelt moriría siendo presidente.

Steinberg dice que los dirigentes del partido demócrata estaban convencidos ya en enero de 1944 que Roosevelt se encontraba enfermo de muerte. El presidente Roosevelt murió el 12 de abril del año 1945.—Efe.

POR UNA APUESTA

SE COMIO 62 PLATANOS

Oviedo, 17.—Sesenta y dos plátanos seguidos se comió, por una apuesta, Angel García Lobo.

La apuesta la concertó éste con otros parroquianos de un bar, los cuales vieron asombrados cómo consumía Angel los sesenta y dos plátanos, por lo que tuvieron que pagar las 500 pesetas que se cruzaban en la porfía y el importe de la fruta.—Cifra.

OBJECIONES ALEMANAS

A los planes de Estados Unidos sobre Berlín

Wáshington, 17. — (Por Stewart Hensley.) — Funcionarios norteamericanos han revelado que las objeciones presentadas por Alemania occidental han impedido que los Estados Unidos hayan sometido ya a Rusia las nuevas propuestas para suavizar la crisis de Berlín.

Añaden los citados funcionarios que el Departamento de Estado ha celebrado nuevas consultas esta semana con representantes del Gobierno de Bonn en un esfuerzo para eliminar las diferencias existentes en relación con algunas fases del programa de cuatro puntos norteamericano.

Según se viene entendido, los alemanes occidentales se oponen especialmente a la parte del plan que otorga a Alemania oriental participación en el propuesto órgano de control internacional para los accesos de Berlín.—Efe.

NORSTAD NO SE MUESTRA PARTIDARIO DE DESTRUIR LA MURALLA DE BERLIN

Wáshington, 17.—El general Lauris Norstad, jefe supremo aliado en Europa, ha manifestado ante el Congreso que «solamente la Historia demostrará» si Occidente debió o no haber tomado medidas para evitar la erección de la «muralla» de Berlín.

Dijo que, en el momento oportuno, no recomendó acción alguna, y que aún ahora no está claro para él el hecho de que una decisión para destruir la «muralla» entonces fuese la respuesta al problema.—Efe.

Madrid, una gran ciudad castellana

Dice "L'Osservatore Romano"

Ciudad del Vaticano, 17.—Bajo un titular a cinco columnas, "L'Osservatore Romano" publica una detenida crónica en la que se ensalza el esfuerzo realizado en Madrid para transformar una ciudad castellana en un triunfo de las flores y de las zonas verdes". Acompaña la crónica una fotografía del Madrid típico en la que aparece el viejo Arco de Cuchilleros. Subraya el autor que Madrid es una de las pocas grandes ciudades de Europa meridional que ha sabido conservar su aspecto de ciudad jardín, de manera que incluso los grandes edificios modernos a la americana han sabido conservar la armonía y respetar las zonas verdes, cuando no crear otras nuevas.—Efe.

LOS RESTOS DEL CID, EN CHARLIEU, SERAN DEVUELTOS A BURGOS

(Viene de la página primera)

ros de no patinar apenas una pulgada —y de demostrarlo se encargarán el tiempo y los especialistas cidianos a no tardar mucho—si afirmamos que tres huesos del Cid, de los cuales nada se sabía, están —si la Historia no miente— aquí en casa de Mr y Mme Lorton: un importante industrial él de la rama sedera lyonesa y una sencilla y a la vez distinguida señora ella, que es bisnieta de Antoine Comptour.

Si tenemos en cuenta que M. Tournon era en 1809 el intendente del general Thiebault, que estaba al mando de las tropas francesas en Burgos, y recordamos que este último es quien se hizo cargo de los restos de Rodrigo Díaz y de Doña Jimena cuando fueron profanados por una turba de soldados franceses que estaban muy borrachos; si sabemos que por la documentación escrita que acabamos de repasar personalmente el tal intendente tenía a su servicio un oficial llamado Antoine Comptour, y que éste, al ver a su jefe, que era —dicen— muy religioso, orar ante los famosos restos, creyó que debían ser pertenecientes a un santo o santa de mayor importancia, y al adquirir conciencia del valor que podían tener se guardó una pequeña parte de ellos "como recuerdo"; si por último se nos facilita la lectura de una carta del citado intendente al susodicho Comptour, por la que le aclara para su gobierno que aquéllos no eran huesos de religioso, sino del Cid Campeador, y todo ésto, en fin, es tan palmariamente cierto como no deja de serlo a menos que uno padezca miopía general, resulta que Mr. Lorton es en estos momentos el dueño y señor de estas piezas sin precio para España.

Dijo Menéndez Pidal que si se encontraban los pergaminos —los certificados oficiales que diríamos hoy— que debían acompañar a estos restos, la autenticidad de los mismos no tendría lugar a mayores dudas; pero con el mayor respeto nos permitimos indicar a don Ramón la posibilidad de que nadie extendiera tal documento, dada la forma en que Antoine Comptour se hizo con este valioso "recuerdo". Sólo puede llegarse a la conclusión de su autenticidad mediante el cotejo de papeles más o menos privados. Y éstos están porque los he visto.

Otro aspecto muy interesante de nuestra visita a esta otra parte de tumba del Cid, situada sobre el césped verde y escarchado de las tierras de Loire, es el que el Ayuntamiento de Burgos ha planteado al tomar el acuerdo de llevar a cabo la reclamación de estos celebres restos por el camino formal de las más altas vías. De ello hemos hablado ampliamente con Mr. Lorton, y podemos dar fe de que este buen hombre francés comienza por no creer necesario el procedimiento de tal reclamación, sino como más eficaz y humano un entendimiento directo que debe producirse de Burgos hacia él y que estoy seguro conducirá a una rápida cesión si en ello se pone en juego una inteligente y cordial habilidad. Este severo lyonés, que tiene dinero y una fuerte personalidad, no abriga la menor intención de hacer ningún "negocio" con el descubrimiento. Hay que ganárselo; mejor dicho, hay que terminar de conquistarle, porque ganado para la causa del Cid y de España lo está ya en primer grado. Ahora los demás tienen la palabra.

Y para terminar, si se nos permite, ahí va una amable sugerencia a todos "quienes corresponde" velar por la memoria y mayor fama de aquel Caudillo castellano: Cuidemos aún más a nuestro héroe aprovechando esta reciente noticia, pues ha de saber el lector que cuando nosotros hemos arribado a Francia ya los diarios "France Sorir", "Le Depeche", "Le Figaro" y "Le Progres" habían publicado, y continúan publicando, amplios espacios dedicados al tema como si de Juana de Arco se tratara. Lo hemos comprobado, además, al final de nuestra entrevista con Mr. Lorton quien nos ha dicho que dentro de unas horas tenía anunciada en su casa la visita de representantes de la radiodifusión y televisión francesas.

Rodrigo Díaz, señores, sigue ganando batallas después de muerto, y aún más allá de sus hispánicas fronteras.

SUCESOS

VEINTE MUERTOS EN BRASIL

Al caer un coche por un precipicio

Río de Janeiro, 17.—Veinte personas han resultado muertas al precipitarse el automóvil en que viajaban por un precipicio de treinta metros. El vehículo, un autobús, trasladaba cuarenta personas. El conductor del mismo, para evitar un choque contra un vehículo que viajaba en dirección contraria, se desvió y al derrapar el vehículo cayo al precipicio. Efe.

QUINCE MUERTOS

Bradenburgo, 17. — Unas quince personas han resultado muertas y otras treinta y cinco heridas a consecuencia de una tremenda explosión ocurrida en la fábrica Ilin Mathieson de productos químicos próxima a esta ciudad.

La explosión fue escuchada hasta en la ciudad de Lousniville, situada a unos cuarenta y cinco kilómetros al noreste de Brandeburgo—Efe.

FALLECEN TRES ESQUIADORES

Viena, 17.—Tormentas de nieve se han registrado en diversos puntos del país y a causa de aludes han quedado aisladas numerosas personas. Tres esquiadores alemanes han resultado muertos en los Alpes austríacos.

No se sabe, por otra parte, la suerte corrida por un turista desaparecido durante una tormenta. Efe.

CHOQUE, CON MUERTOS

Grenoble (Francia), 17. — Dos personas resultaron muertas y otras once heridas al chocar dos automóviles cerca de esta ciudad.

NAUFRAGA UN MERCANTE DANES

Malmoe (Suecia), 17.—El barco mercante danés «Stenbjerern», ha naufragado y se ha hundido a tres millas al norte del faro danés en los estrechos de Coeresund.

La radio señala que han desaparecido cuatro miembros de la tripulación.—Efe.

CICLISTA MUERTO POR UN AUTOMOVIL

León, 17.—Antonio Merallo Calveta, de diecisiete años, que montaba una bicicleta, fue arrollado y muerto en el kilómetro uno de la carretera de Bembibre a Boeza, por un automóvil.—Cifra.

MUERTO POR UNOS CONVECINOS

Pontevedra, 17.—En su casa del lugar de Solobeira, falleció Eduardo Arés Otero, de sesenta y cinco años, a consecuencia de lesiones que le causaron sus convecinos Benito y Manuel Arés Valiñas.—Cifra.

LE MATA UN RAYO

Almendralejo, 17.—Pereció, fulminado por un rayo, en las proximidades de esta población, el vecino de Almendralejo, Fermín Germán Plaza, de setenta y dos años. Cifra.

MATRIMONIO MUERTO

Cuenca, 17. — Don Tomás Sanz Sanz y su esposa doña Angela Hernández Sampelayo, ocupantes de un turismo, han resultado muertos al deslizarse el vehículo, por el mal estado de la carretera, y chocar violentamente contra un camión de gran tonelaje. El hecho ocurrió en el kilómetro 155 de la carretera de Madrid a Cartagena. Cifra.

MUERTO

Córdoba, 17.—Un automóvil que se dirigía a Córdoba, conducido por su propietario, don Baldomero Herrero Sanche de Puerta, de treinta y dos años, al que acompañaba don Francisco Carvajal Mohedano, entró en violenta colisión con un camión que estaba parado en la carretera. A consecuencia del fuerte encontronazo resultó muerto en el acto el señor Carvajal.—Cifra.

Sigue el temporal sobre la península

Se siguen recibiendo noticias de temporales de frío, nieve y lluvia en casi toda España.

Aunque ha mejorado la temperatura en León, el frío sigue siendo intenso. No se han registrado precipitaciones en la capital ni en la provincia. El puerto de San Isidro y otros están cerrados a causa de las nevadas.

En Soria comenzó a licuarse la nieve acumulada ayer, por lo que se abrigan serios temores de que aumente notablemente el caudal de los ríos.

Persiste el temporal de agua y nieve en Pamplona, y en Huesca, desde el lunes nieva con intensidad. También se han registrado copiosas nevadas en Cataluña, y en el Pirineo leridano, la nevada caída fue la más impresionante del año. Continúa el régimen de lluvias en Tarragona y Córdoba y en Mataró un fuerte temporal de levante reina frente a la costa de este litoral. Las olas, algunas de tres metros de altura, baten la playa en toda su extensión.

En Manila, cinco mil personas sin hogar por un incendio

Manila, 17.—Un incendio se ha producido en cuatro manzanas de casas del sector comercial de Cebú y cinco mil personas han quedado sin hogar. Los daños materiales se calculan en cerca de 300 mil libras esterlinas.—Efe.

DE GAULLE INTENTA, DE NUEVO, RESTAURAR LA LEY EN ARGELIA

Ayer 41 muertos y 21 heridos

(Viene de la página primera)

capital francesa para reunirse con De Gaulle y Pompidou.—Efe.

CUARENTA Y NUEVE PERSONAS MUERTAS

Argel, 17. — Cuarenta y nueve personas han resultado muertas y veintiuna más heridas en actos de violencia llevados a cabo en Argelia en el día de ayer, según informan funcionarios militares en las primeras horas de la madrugada.

Cuarenta y tres de los muertos y nueve de los heridos eran musulmanes.

Por otra parte, diecinueve cargas de plástico han hecho explosión en toda Argelia; todas menos una estallaron en la zona de Argel.—Efe.

VEINTE MUSULMANES MUERTOS

Orán, 17.—Veinte musulmanes han sido muertos a tiros en el curso de un ataque realizado por «comandos» de la Organización del Ejército Secreto (O.A.S.), en automóviles, en un suburbio de la zona portuaria de Orán.

Las agresiones fueron perpetradas por grupos de la O.A.S., que desde coches lanzados a toda velocidad disparaban sus armas automáticas sobre los musulmanes que encontraban al paso a través de las calles del arrabal de la «Cite des Oliviers».—Efe.

TRES EUROPEOS, ACUCHILLADOS Y APEDREADOS EN ARGEL

Argel, 17. — Tres europeos de mediana edad han sido acuchillados y después apedreados hasta que murieron por una multitud de musulmanes en un suburbio musulmán de Argel. Por lo menos, una de las víctimas fue destripada.

Un joven europeo de dieciocho años fue raptado por cuatro musulmanes que iban en coche. El coche fue parado más tarde por la gendarmería en una carretera. Dos musulmanes salieron y mataron a tiros a un gendarme.

El gendarme, antes de morir disparó su fusil sobre ellos, matando a uno e hiriendo a otro. El conductor huyó con el vehículo.—Efe.

REUNION DEL GOBIERNO PROVISIONAL ARGELINO

Túnez, 17.—Bajo la presidencia de Ben Jedda, el Gobierno provisional argelino se ha reunido hoy en esta capital.—Efe.

OCHO ESPAÑOLES HERIDOS GRAVES

Al chocar dos automóviles en Francia

Rousillon (Francia), 17.—Dos automóviles han chocado en las cercanías de Rousillon, muriendo en el acto tres personas e hiriéndose de gravedad otras ocho.

Los tres muertos, de nacionalidad francesa, viajaban en un "Mercedes-Benz", que entró en violenta colisión con un "Citroen", en el que iban ocho personas, súbditos españoles todas ellas.

La Policía francesa ha identificado al conductor del coche "Citroen" como Castaño Sánchez, vecino de Sevilla, que había tomado prestado el automóvil de un amigo de él, residente en Alemania —donde trabajaba— para hacer una excursión a España, de donde se encontraba de regreso hacia Alemania cuando sucedió la catástrofe.

Asimismo, la Prefectura de Policía ha notificado que Sánchez recogió a otros siete españoles en Perpignán la noche última.

Según ha informado la Prefectura, los nombres de los heridos españoles son: Fernando Correa Gómez, de veintisiete años de edad, y su esposa; José Sánchez, de veintiséis; Marcelino Conde, de treinta y dos; Jesús Benito Morales, de veinte; Diego Andrade, de treinta y uno, así como la esposa de este último. La condición de Castaño Sánchez y la de Correa se ha calificado de "muy grave" El estado de los otros cinco es "grave", según el parte de la Prefectura.—Efe.

LA VUELTA AL MUNDO EN OCHENTA SEGUNDOS

Irán permanecerá al lado de los occidentales

NUEVA YORK, 17.—El Sha del Irán ha declarado que su país «permanecerá al lado del mundo occidental mientras los occidentales mantengan su actual método de progreso».

En torno a su entrevista con el presidente Kennedy, el Sha se negó a facilitar detalles, limitándose a indicar que los resultados de su conversación han sido satisfactorios.—Efe.

LONDRES, 17.—Lord Attlee, exprimer ministro laborista británico, ha ingresado hoy, para ser sometido a un examen clínico, en el Hospital Eduardo VII, en Londres. Le será practicada una exploración gástrica.—Efe.

EL CAIRO, 17.—La República Arabe Unida ha dado otro paso para normalizar sus relaciones con Francia, al levantar la prohibición que pesaba sobre el tráfico entre los dos países desde la crisis del Canal de Suez en 1956.—Efe.

VIENA, 17.—El Ministro austríaco del Interior ha ordenado se lleve a cabo una investigación en torno a las actividades del llamado Consejo Mundial de la Paz, dominado por los comunistas, que aunque fue prohibido en Austria hace cinco años, parece haberse establecido nuevamente en forma secreta en Viena.—Efe.

TOKIO, 17.—Tropas de Vietnam del Sur dieron muerte a más de ciento sesenta guerrilleros comunistas del Viet Cong en las zonas del norte y sur de Saigón en el pasado fin de semana.—Efe.

AMENAZA DE REVOLUCION EN MEJICO

(Viene de la página primera)

sus autores «manifiesto del pueblo de Méjico», va anexo a la petición formal dirigida al secretario general de las Naciones Unidas, U. Thant, y al Presidente del Consejo de Seguridad.

Este grupo se ha dado a sí mismo un estilo revolucionario de la clase y apariencias del movimiento del héroe de la revolución mejicana, Emiliano Zapata. En el grupo que firma el manifiesto se encuentran siete generales, diez abogados, seis catedráticos, cinco ingenieros y diversos profesores y pedagogos.

De fuente fidedigna —pero aún no confirmada— se dice que el movimiento ha dado al presidente López Mateos un plazo de setenta y dos horas para convocar elecciones libres «y disolver la despótica Organización de Seguridad Policíaca de Miguel Alemán (el expresidente) y sus conspiradores comunistas».

Los dirigentes de este movimiento han hecho un llamamiento al presidente López Mateos para que disuelva la Policía Federal y la de Seguridad del Estado, arreste a Miguel Alemán y disuelva el Gabinete.—Efe.

El señor Vigón, en Murcia

Murcia, 17.—Ha llegado el ministro de Obras Públicas, señor Vigón, acompañado de su esposa, en visita particular. Mañana visitará la Catedral y a mediodía marchará a Cartagena.—Cifra.

EL MUNDO EN 3 MINUTOS

La batalla de Kennedy contra los trusts del acero

La batalla que libra actualmente el presidente Kennedy contra los grandes «trusts» americanos tiene tal enorme importancia, económica y política al tiempo, que merece indudable y extremada atención.

De todas formas, para comprender la complejidad enorme del problema es preciso efectuar antes previamente una exploración del acontecimiento desde este punto de partida: Ciento treinta y cinco sociedades norteamericanas poseen el 45 por 100 de los bienes industriales de los Estados Unidos; es decir, aproximadamente una cuarta parte del volumen total de los productos manufacturados del mundo entero, según los datos del profesor Adelman, del Instituto Tecnológico de Massachusets.

Partiendo de este previo examen de la realidad, se comprenderá mejor cuanto a continuación diremos, porque afecta ya, en su totalidad, al dilema mismo del posible desarrollo armónico de la sociedad americana en el futuro.

El acero: guante de desafío

Nacido del histórico matrimonio del carbón y el hierro, el acero representa, sin duda de ninguna clase, uno de los elementos de poder del mundo contemporáneo. La gran industria, por un proceso no perfectamente conocido, tiende hacia las grandes concentraciones, pero el grado que tienen en los Estados Unidos obliga ya no sólo a un recrudecimiento de las leyes anti-trusts, sino a una vasta clarificación nacional para levantar el velo sobre una situación monopolística que pone en peligro incluso el propio equilibrio y la propia estabilidad económica norteamericana.

Baste considerar, en pocas palabras, que en el campo del acero cuatro grandes empresas representan alrededor del 60 por 100 de la producción, y es necesario añadir, además, que en este pequeño grupo sobresale la gigantesca «United States Steel», con un porcentaje enorme: casi el treinta por ciento de la totalidad de la producción.

Antes de pasar adelante bueno será añadir, como medio de aproximación, el esquema del acero, y en números redondos, algunas de las características de la producción mundial en el año 1961:

Estados Unidos: 89 millones de toneladas.

Rusia: 71 millones de toneladas.

Inglaterra: 23 millones de toneladas.

Europa oriental: 23 millones de toneladas.

China: 21 millones de toneladas.

El conflicto americano

El conflicto americano nace y arranca, pues, de un hecho que es el eje del conflicto: la peligrosa contradicción existente entre los ideales constantemente mantenidos de «la libre empresa» y una realidad dominante de tipo monopolístico, que proyecta sobre todos los puntos del país una enorme influencia. Baste considerar que sólo la General Motors gasta anualmente más de sesenta y cinco millones de dólares en publicidad.

A esa contradicción flagrante entre las palabras y los hechos es preciso unir otra no menos dramática: la distancia que existe entre las necesidades reales del desarrollo norteamericano en la edad del espacio y los objetivos —esta vez efectivamente privados— que gobiernan las grandes corporaciones industriales norteamericanas.

James Reston, acaso el columnista más interesante, lúcido y menos lleno de tópicos que circula —con Lippmann— por la prensa de los Estados Unidos, no ha dejado de señalar que esta es a gran cuestión que tiene ante sí la Administración kennedysta desde que se hizo cargo del Gobierno de la nación.

Y esta tensión tiene en primero y último término una dimensión política indudable. Cuando Mr. Roger Blough, de la gigantesca «United States Steel», ha defendido públicamente ante la televisión las razones que llevaron a la empresa a aumentar seis dólares el precio de cada tonelada de acero, todo el mundo ha percibido que algo muy grave se desarrollaba a nivel y escala nacional. ¿Cuál era? Muy sencillo: que las razones de Mr. Blough eran simplemente las razones «privadas» del siglo XX.

Tenazmente, con un viejo «tic», el representante de la poderosa industria del acero norteamericana ha señalado a quien deseaba o quería oirle, «que él no sabía nada de política y que el precio había sido aumentado para obtener unos beneficios que hicieran posible el mejoramiento y la modernización constante de las industrias».

El planteamiento parece correcto. Sin embargo, lo cierto es que los beneficios por tonelada en la Steel se elevan a casi seis centavos en 1961. Eso no ha impedido que se llegara a un punto cero del problema: que la competencia internacional ha reducido en cinco o seis millones de toneladas la penetración del acero norteamericano, cuya producción en 1955 fue de algo más de los 106 millones de toneladas. ¿Cómo podía ser la elevación del precio el remedio a un problema que ha dejado en paro el año pasado a 45.000 obreros de la industria del acero?

ENRIQUE RUIZ GARCIA

SGCB2021

PROGRAMA GENERAL DE LA SEMANA INTERNACIONAL DE CINE RELIGIOSO Y DE VALORES MORALES

El domingo, inauguración de los actos

DOMINGO, DIA 22 DE ABRIL

A LA 1,30 DE LA TARDE.—Inauguración de la VII SEMANA INTERNACIONAL DE CINE RELIGIOSO Y DE VALORES MORALES. Recepción en el Excmo. Ayuntamiento de la ciudad.

A LAS 7 DE LA TARDE.—1.ª sesión del Certamen: PLEIND SUD (Pleno Sur).—Bélgica.—Valores Morales.

A LAS 10,30 DE LA NOCHE.—2.ª sesión: LES NOUVEAUX ARISTOCRATES (Los nuevos aristócratas).—Francia.—Valores Morales.

LUNES, DIA 23 DE ABRIL

A LAS 11 DE LA MAÑANA.—En el Aula Magna de la Universidad, inauguración de las III Conversaciones Internacionales de Cine.
Intervención de su presidente, Dott. Floris Luigi Ammannati.
EL HOMBRE EN EL CINE, por el excelentísimo y reverendísimo señor don Marcelo González Martín, obispo de Astorga.

A LAS 4,30 DE LA TARDE.—En el salón de actos del Palacio de Santa Cruz: EL NEORREALISMO: Cine del Hombre, por el Dott. Gian Luigi Rondi.
Comunicación: EL HOMBRE EN EL CINE ALEMAN, por el doctor Gerhard Prager.

A LAS 7 DE LA TARDE.—3.ª sesión: BANDITI A ORGOSOLO (Bandidos en Orgosolo). Italia.—Fuera de Concurso.

A LAS 10,30 DE LA NOCHE.—4.ª sesión: LA PATOTA. Argentina.—Valores Morales.

MARTES, DIA 24 DE ABRIL

A LAS 11 DE LA MAÑANA.—En el salón de actos del Palacio de Santa Cruz: EL HOMBRE EN EL CINE ESPAÑOL, por don Emilio Romero.
Comunicación: EL HOMBRE EN EL CINE INGLES, por don Juan Tebar López.

A LAS 7 DE LA TARDE.—5.ª sesión: YANCO.—Méjico.—Valores Morales.

A LAS 10,30 DE LA NOCHE.—6.ª sesión: EL MAGNIFICO REBELDE.—Estados Unidos de Norteamérica.—Valores Morales.

MIERCOLES, DIA 25 DE ABRIL

A LAS 11 DE LA MAÑANA.—En el salón de actos del Palacio de Santa Cruz: EL HOMBRE EN EL CINE AMERICANO, por don Alberto Fernández Galar.
Comunicación: EL HOMBRE EN EL CINE MEJICANO, por don Manuel Villegas López.

A LAS 7 DE LA TARDE.—7.ª sesión: LA CROIX DES VIVANTS (La Cruz de los vivos).—Francia.—Valores Morales.

A LAS 10,30 DE LA NOCHE.—8.ª sesión: WHISTLE DOWN THE WIND (Cuando el viento silba).—Inglaterra.—Valores Morales.

JUEVES, DIA 26 DE ABRIL

A LAS 11 DE LA MAÑANA.—En el salón de actos del Palacio de Santa Cruz: EL HOMBRE EN EL CINE FRANCES, por M. Gerard Marroncle.
Comunicación: EL HOMBRE EN EL CINE SUDAMERICANO, por Miss Maruja Echegoyen.

A LAS 2 DE LA TARDE.—Llegada a Medina del Campo. Almuerzo en el Castillo de la Mota. Actuación de los Coros y Danzas de la Sección Femenina de Salamanca y Palencia. Visita a la ciudad.

A LAS 7 DE LA TARDE.—9.ª sesión: FRANCIS OF ASSISI (Francisco de Asís).—Estados Unidos de Norteamérica.—Valores Religiosos.

A LAS 10,30 DE LA NOCHE.—10.ª sesión: IL POSTO (El empleo).—Italia. Valores Morales.

VIERNES, DIA 27 DE ABRIL

A LAS 11 DE LA MAÑANA.—En el palacio de Santa Cruz: EL HOMBRE EN EL CINE TRAS EL TELON DE ACERO, por el Dott. Ernesto G. Laura.
Comunicación: EL HOMBRE EN EL CINE ARABE Y AFRICANO por M. Farid el Mazzaoui.

A LA 1 DE LA TARDE.—En el Círculo de Recreo, recepción en honor de los Jurados, Ponentes, Comunicantes y Prensa acreditada, nacional y extranjera.

A LAS 4,30 DE LA TARDE.—En el salón de actos del Palacio de Santa Cruz: Mesa Redonda de Directores, Productores, Guionistas y Distribuidores de Cine.

A LAS 7 DE LA TARDE.—11.ª sesión: SATAN NEVER SLEEPS (Satanás nunca duerme).—Inglaterra.—Valores Religiosos.

A LAS 10,30 DE LA NOCHE.—12.ª sesión: A RAISIN IN THE SUN (El sol brilla para todos).—Estados Unidos de Norteamérica.—Valores Morales.

SABADO, DIA 28 DE ABRIL

A LAS 11 DE LA MAÑANA.—En el Palacio de Santa Cruz: EL HOMBRE EN EL CINE ORIENTAL, por el Dott. Mario Verdone.
Comunicación: EL HOMBRE EN LAS PRODUCCIONES CINEMATOGRAFICAS MENORES, por don Félix González Ferrández.
Comunicación: EL HOMBRE EN EL CINE NORDICO, por el reverendo padre Jos Burvenich.

A LAS 7 DE LA TARDE.—13.ª sesión: FRAGE 7 (La séptima pregunta). Alemania.—Valores Religiosos.

A LAS 10,30 DE LA NOCHE.—14.ª sesión: CERCA DE LAS ESTRELLAS. España.—Valores Morales.

DOMINGO, DIA 29 DE ABRIL

A LAS 11,30 DE LA MAÑANA.—Misa rezada en Nuestra Señora de la Antigua.

A LAS 12,30 DE LA MAÑANA.—Clausura en el Aula Magna de la Universidad de las III Conversaciones Internacionales de Cine.
Intervención del Rvdo. P. Amedeo Ayfrée: HAY SITIO PARA DIOS EN EL CINE DEL HOMBRE.
Discurso del Dott. Floris Luigi Ammannati, presidente de las Conversaciones.
CLAUSURA por el Ilmo. Sr. Director General de Cinematografía y Teatro, don Jesús Suevos Fernández.

A LAS 7 DE LA TARDE.—15.ª sesión: PONZIO PILATO (Poncio Pilato). Italia.—Valores Religiosos.

A LAS 10,30 DE LA NOCHE.—CLAUSURA de la VII Semana Internacional de Cine Religioso y de Valores Morales.
16.ª sesión: EL DIABLO A LAS CUATRO.—Estados Unidos de Norteamérica.—Valores Religiosos.—Fuera de Concurso.—ENTREGA DE PREMIOS.

NOTAS

Convocadas por las Federaciones italiana y española de Cine-Clubs, los días 24, 25 y 26 de abril se celebrarán reuniones de Cine-Clubs y Cine-Forums de inspiración cristiana, en el local y hora que oportunamente serán anunciados.

* * *

En cada función del Certamen Internacional será proyectado un cortometraje de los presentados a Concurso, tanto de la sección de Valores Religiosos como de la de Valores Morales.

* * *

A partir del día 24, y a las cuatro de la tarde, se celebrarán proyecciones cinematográficas correspondientes a las Secciones Retrospectivas y Culturales.

* * *

Todas las proyecciones cinematográficas tendrán lugar en el "Cine Avenida".

* * *

Los servicios de transporte de la Semana están asegurados por "Caro, S. L.", representante de la marca "D. K. W.", y por la Empresa "Carrión".

PARA HOY

Avenida.—Desde las 4,30. "Los asesinos también tiemblan" (3).

Calderón.—A las 11, concierto de la Orquesta Sinfónica.

Capitol.—Desde las 4. "Sorge, el espía del siglo" (3) y "Rapsodia real" (3).

Carrión.—Desde las 4,30. "Marcelino Pan y Vino" (1).

Cervantes.—Desde las 4. "La última bala" (2) y "Zafarrancho de combate" (2).

Coca.—A las 5, 7,30 y 10. "Tokende" (1).

Delicias.—Desde las 4. "Tres valientes camaradas" (2) y "Jivaro" (3).

Goya.—Desde las 4,15. "Una pistola para un cobarde" (3) y "Don Juan de Serrallonga" (3).

Lafuente.—Desde las 4,15. "39 escalones" (3) y "Las noches de Irene" (3).

Lope de Vega.—A las 4,30, 7,15 y 10. "Festival de Tom y Jerry" (1) y "El monstruo de las nieves" (2).

Pradera.—Desde las 4. "Salto mortal" (2).

Roxy.—A las 4: "Caperucita Roja" (1). Desde las 6: "El toisón de oro" (3).

Zorrilla.—Desde las 3. "101 Dálmatas" (1) y "Héroes del aire" (3).

ESTA NOCHE, CONCIERTO EN EL CALDERON

Esta noche, a las once, en el Teatro Calderón, tendrá lugar el concierto organizado por el Ayuntamiento en honor de las personalidades invitadas a nuestra Semana Santa.

La expectación despertada es grande, ya que hace su presentación al público vallisoletano el joven violinista español Víctor Martín, quien interpretará, en unión de la Orquesta Sinfónica, el Concierto en Re Mayor, de Tchaikowsky, todo ello bajo la dirección del maestro Vicente Spiteri.

Se completa el programa con la Cantata 140-Coral Variado, de Bach y la grandiosa Cuarta Sinfonía en Mi Menor Op. 98, de Brahms.

Las localidades están a disposición del público durante todo el día en las taquillas del Teatro Calderón durante las horas de costumbre.

Frank Sinatra, al Japón

Hollywood, 17. — El actor y cantante Frank Sinatra ha salido de Hollywood para el Japón en gira que durará dos meses. Desde Japón se trasladará a Europa.

Sinatra va acompañado de una orquesta. Su misión es recaudar fondos para los niños necesitados de todo el mundo.

Su actuación en Mónaco será a beneficio del Fondo para los Niños Necesitados, fundado por la princesa Gracia.—Efe.

Extraordinario interés por el Concurso de Cine Familiar

Ha sido organizado por la revista «Primer Plano»

Madrid. — El Concurso de Cine Familiar, organizado por la revista "Primer Plano", ha despertado un extraordinario interés. El número de personas que han acudido a la convocatoria del certamen es numerosísimo. El plazo de admisión de trabajos expirará el día 15 de mayo al mediodía. Los resultados del concurso se darán a conocer después por medio de la revista organizadora del concurso.

Como ya se ha hecho constar en las bases del concurso es condición indispensable para optar a premio que los concursantes no sean profesionales del cine, para lo cual remitirán, al mismo tiempo que sus trabajos, nombre, apellidos y domicilio, así como una declaración jurada sobre su no profesionalidad en el cine.

El jurado encargado de otorgar los galardones estará formado por el director de la revista organizadora, un director cinematográfico, un operador, un guionista, un actor y un miembro del Instituto de Investigaciones y Experiencias Cinematográficas, así como por las representaciones que estime conveniente la Delegación Nacional de Prensa.

Las películas presentadas al concurso habrán de ser enviadas por correo certificado o entregadas personalmente en la Redacción de "Primer Plano", calle de Fernán González, 34, Madrid, especificando, como es natural, que concurren a tal concurso y haciendo constar también el tema al que concurren con el envío.

(PYRESA)

PROGRAMAS DE RADIO

Semana Santa en "La Voz de Valladolid"

«La Voz de Valladolid», dentro de los programas especiales que está ofreciendo, radiará hoy:

Mañana

11,00.—Sintonía y apertura: ¡Buenos días!
11,05.—Muchas felicidades.
11,10.—La Misa en la música. "Misa Imperial número 3 en Re menor", de Haydn.
11,55.—Recortes de prensa.
12,00.—Corales famosas.
12,30.—"Una leyenda de Asturias".
13,00.—Música instrumental religiosa.
13,30.—Una melodía y dos intérpretes.
13,40.—El disco del día.
13,50.—Momentos de la Pasión: "También tú estabas con Jesús", por el R. P. Luis Raizábal, S. J.
13,55.—Primer noticiario.
14,00.—Marchas y saetas de España.
14,25.—"Paso a paso". por Félix Antonio González.

Tarde

14,30.—Diario hablado para España de Radio Nacional
14,45.—"Adagio para cuerda y órgano", de Albinoni.
15,00.—"Puntos de vista de la Pasión: El médico", por don Santiago Benito Cestoros.
15,10.—Club de oyentes.
16,00.—"El Hijo del Hombre", estampas de la Pasión y Muerte del Señor, adaptadas para la radio por José María Nicolai (cap. 3.º)
16,30.—"Actus tragicus", cantata número 106, de Bach.
17,00.—Conversiones célebres: Francis James.
17,15.—"Suite número 3 en Re mayor", de Bach.
17,50.—"La música religiosa en Castilla", por Enrique Alvarez.
18,00.—El oratorio: "El rey David", de Honegger.

Tarde-Noche

19,00.—"Sinfonía número 5 en Do menor", Op. 67, de Luis van Beethoven.
19,45.—Ellos estuvieron allí: "La esposa del pretor".
20,00.—Música de María: "Stabat Mater", de Rossini.
20,30.—"Vía Crucis procesional", dirigido desde los estudios de la emisora. Al finalizar, retransmisión de la Salve popular.
22,00.—Diario hablado para España de Radio Nacional.
22,15.—Polifonía de Semana Santa.
22,30.—Tercera palabra de Cristo en la Cruz, por el P. Laburu, S. J.
22,40.—"Misa de la Coronación", de Mozart.
23,00.—Teatro católico: "El divino impaciente", de Pemán.
24,00.—Campanas de medianoche.
00,01.—Música del silencio: "Canto gregoriano".
00,25.—Testigos mudos de la Pasión: "La corona de espinas", por María Teresa Yñigo de Toro.
00,30.—Cultos y procesiones para el Jueves Santo. Lectura de programas y cierre de la estación.

RADIO VALLADOLID

Mañana

12,30.—Sintonía, apertura y lectura de programas.
12,35.—Santoral. Nota del tiempo. Refrán y Un consejo del médico.
12,40.—Brindis musical.
13,10.—Ventana del cine.
13,15.—"El arte va en silencio por la calle", de Manuel Fernández Areal.
13,35.—"Ave de pico, sí hace al amo rico".
14,00.—Cartelera de espectáculos y guía moral, de los mismos.
14,10.—Variedades musicales.

Tarde

14,30.—Diario hablado para España de Radio Nacional.
14,45.—"Las personalidades y la Semana Santa".
14,55.—"Los deportes al día", por Santiago Gallego.
15,00.—Información de Bolsa.
15,15.—"Ráfagas de cine".
15,20.—Discos dedicados y de felicitación.
16,10.—"Ahorro", revista radiofónica semanal ofrecida por la Caja de Ahorros de Salamanca.
16,25.—"Alameda presenta..."
16,30.—Figuras de la Pasión: "Sarai", según guión radiofónico de Antonio Calderón.
16,55.—Voces femeninas.
17,00.—"¿Dónde están Los Abuelos?"
17,30.—"Junto a la Cruz", del reverenda padre F. Sopeña.
17,45.—Conexión con la S. E. R.: "Escuche, señora".
18,00.—Concierto sinfónico.
19,00.—Programa del oyente.
19,30.—"La institución de la Eucaristía", de Rafael Zara.
20,00.—Discos dedicados y de felicitación.

Noche

20,30.—Conexión con la S. E. R.: "Olimpíada musical".
20,45.—"Monsieur Luzac".
21,00.—"Amores decisivos".
21,30.—"Matilde, Perico y Periquín".
21,45.—Intermedio musical.
22,00.—Diario hablado para España de Radio Nacional.
22,15.—"Croniquilla local", por F. J. Martín Abril.

HOY HACEN GUARDIA FARMACIAS

Sr. Santos. Miguel Iscar, 1.
Sra. Moreiro. Cánovas del Castillo, 35.
Sr. Llano Partearroyo. Labradores, 49.
Sr. Sáinz de Baranda. Victoria, 8 (barrio de la Victoria).
Sr. Teiedor. Mota. 3 (La Rubia).
Sra. Ramos. Portillo de Balboa, 5 (Santa Clara).

PLAZA DE TOROS
DOMINGO, 22
A las cuatro y media de la tarde
Inauguración de la temporada
Seis novillos de los Sres. Hermanos Sánchez Saquino, de Salamanca
EDUARDO ARCILA
"El Caraqueño"
JOSE SERRANO
"Joselillo"
(de ALBACETE)
PEPE SALAMANCA
(Triunfador de la Oreja de Plata del Excmo. Ayuntamiento de Valladolid 1961)
TAQUILLAS.—Señores abonados, el sábado, de doce a dos. Público, de cinco a nueve de la tarde.
Los novillos podrán verse en los corrales de la Plaza el sábado, de cuatro a seis de la tarde.

¡SE AVECINA EL EXITO DE MAYOR RESONANCIA MUNDIAL!

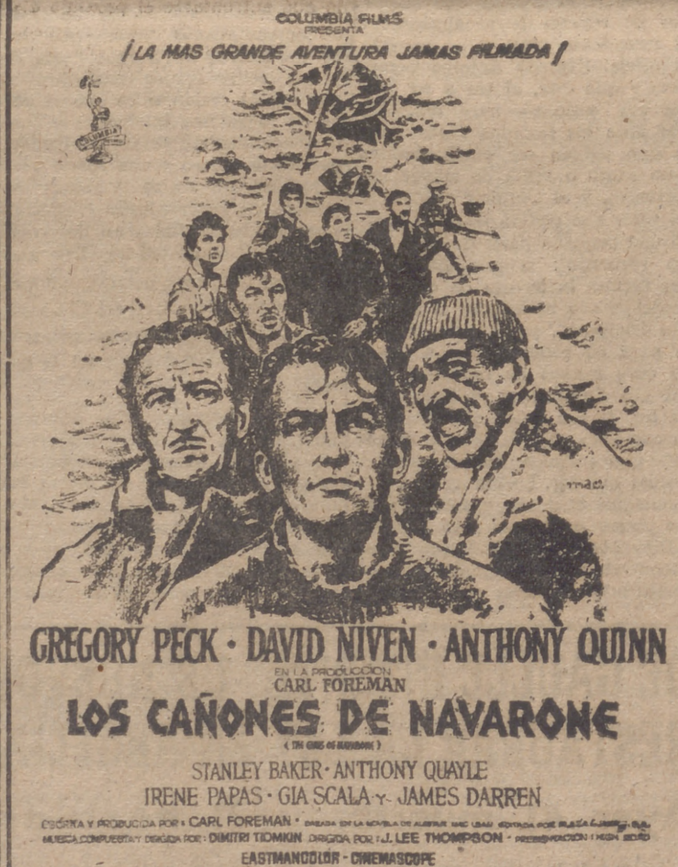

CINCO DINASTIAS REINANTES HAN REALZADO CON SU PRESENCIA EL ESTRENO EN VARIAS CAPITALES EUROPEAS DE ESTA FORTENTOSA REALIZACION

DOMINGO DE RESURRECCION

(TOLERADA PARA TODOS LOS PUBLICOS)

JUEVES Y SABADO SANTOS

CARRION
Ofrecerá desde las cinco el espectacular y grandioso film
CONSTANTINO EL GRANDE
En CinemaScope y Technicolor
Por CORNEL WILDE
(TOLERADA MENORES)

ROXY
Presentará desde las 4,30 la película más admirada y aplaudida del cine español
FRAY ESCOBA
Sublime creación de RENE MUÑOZ
(TOLERADA MENORES)

TEATRO CARRION
DOMINGO, 22 DE ABRIL DE 1962
PRESENTACION DE LA COMPAÑIA DE REVISTAS DE
ALFONSO DEL REAL
con la bellísima estrella
MARI LUZ REAL
ATRACTIVAS VEDETTES | PRIMEROS ACTORES
16 esculturales modelos, 16
Presentación de la Compañía con el fastuoso y graciosísimo
ESTRENO
LADRON A LA FUERZA
Original de A. Suárez, música de los maestros Montorio y Bernalt
(Mayores de 18 años) Se despachan localidades

GRAN TEATRO CALDERON DE LA BARCA
HOY, MIERCOLES, DIA 18 A LAS ONCE DE LA NOCHE
Concierto organizado por el Excmo. Ayuntamiento en honor de los invitados de Semana Santa
ORQUESTA SINFONICA DE VALLADOLID
Director: VICENTE SPITERI
y la actuación del violinista
VICTOR MARTIN
Cantata 140-Coral variado (Bach); Concierto de violín (Tchaikowsky); Cuarta Sinfonía (Brahms).
Localidades, en las taquillas del teatro.

CALDERON
DOMINGO DE RESURRECCION
¡IMPRESIONANTE ESTRENO!
Los cañones de Navarone
por Gregory Peck, David Niven, Anthony Quinn
Eastmancolor - CinemaScope
(TOLERADA PARA TODOS LOS PUBLICOS)

LOPE DE VEGA
A LAS 4,30, 7,15 y 10
¡ULTIMO DIA!
Tercer festival TOM Y JERRY
CinemaScope y Technicolor
El monstruo de las nieves
Robert Burton - Bárbara Wilson
(MENORES)

PRADERA
DESDE LAS CUATRO
¡ULTIMO DIA!
SALTO MORTAL
José Luis y Antonio Ozores
(MENORES)

ZORRILLA
DESDE LAS TRES
¡ULTIMO DIA!
101 DALMATAS
de WALT DISNEY - Technicolor
HEROES DEL AIRE
Lina Rosales - Alfredo Mayo
EASTMANCOLOR
(MENORES)

CAPITOL
DESDE LAS CUATRO
¡ULTIMO DIA!
Sorge, el espía del siglo
Thomas Holtzman - Keiko Kishi
DYALISCOPE
Rapsodia real
Errol Flynn - Anna Neagle
Eastmancolor - CinemaScope
(Mayores)

CERVANTES
DESDE LAS CUATRO
ULTIMO DIA del formidable programa en color
Zafarrancho de combate
Por JEFF CHANDLER y
LA ULTIMA BALA
por JAMES STEWART
(TOLERADAS)

CINEMA COCA
5 - 7,30 - 10
TOKENDE
Eastmancolor - FranScope
(TOLERADA)

"SI TENGO EDAD PARA QUE ME AZOTEN, TAMBIEN LA TENGO PARA PELEAR." ¡ESTE FUE EL PRIMER GRITO DE GUERRA DE JESSE JAMES!
La verdadera historia de JESSE JAMES
Un film de la 20th Century Fox en CinemaScope y Color De Luxe
Con ROBERT WAGNER, JEFFREY HUNTER y HOPE LANGE Director: NICHOLAS RAY

ROXY
HOY: A las cuatro
¡ULTIMO DIA!
Caperucita Roja
Color - (TOLERADA)
Desde las 6. Ultimo día
El Toisón de Oro
Por Robert Lamoureux
(Mayores)

CARRION
HOY: Desde las 4,30
¡ULTIMO DIA!
MARCELINO PAN Y VINO
por Pablito Calvo y Rafael Rivelles
(TOLERADA)

AVENIDA
HOY: Desde las 4,30
¡ULTIMO DIA!
Los asesinos también tiemblan
por Bádie Constantino y Lino Ventura
(Mayores)

LAFUENTE
HOY: Desde las 4,15
¡ULTIMO DIA!
39 ESCALONES
EASTMANCOLOR
Las noches de Irene
AGFACOLOR
(Mayores)

GOYA
HOY: Desde las 4,15
¡ULTIMO DIA!
Una pistola para un cobarde
SCOPE-COLOR
Don Juan de Serrallonga
(Mayores)

UN ESPECTACULO SIN PARANGON EN EL CINE
Madame Sans Gêne
con SOFIA LOREN
Muy pronto

ENAMORADA DE UN SOLO HOMBRE...
FIEL A UN SOLO HOMBRE...
ESCLAVA DE UN SOLO HOMBRE...
SOFIA LOREN
MADAME SANS GÊNE

SGCB2021

CAL Y ARENA

ADAPTACION DE UN SISTEMA

A poco de hacerse cargo de la preparación del Real Valladolid el actual entrenador, creemos que en la primera rueda de prensa, le preguntamos si entre sus planes figuraba el de efectuar ensayos frente a equipos inferiores. Heriberto Herrera nos contestó que, efectivamente, tal cosa entraba en sus cálculos, por estimarlo conveniente.

El domingo, tras el encuentro frente al Oviedo, volvimos a insistir sobre el mismo tema, y de nuevo el preparador nos dijo que tal cosa se haría, quizá dentro de la presente semana. En esta tarea que el equipo vallisoletano tiene por delante, estos ensayos nos parecen tan necesarios como urgentes. Por diferentes y muy complejas causas, sobre las que ya no parece oportuno insistir el equipo había perdido toda la fisonomía de tal y sus componentes las cualidades y facultades que parecen ser inherentes a todo profesional de fútbol. Practicamente había que partir de cero, y en tal caso el adiestrar a los jugadores en un sistema de juego, requiere un período de tiempo y una serie de ensayos mínimos. Y el tiempo, lo hemos dicho muchas veces, más que un aliado es un enemigo del Real Valladolid.

Como número fuerte de esta preparación y como auxiliar imprescindible para la misión del nuevo entrenador, se han montado tres encuentros amistosos en el plazo de ocho días. Dos de ellos contra equipos teóricamente superiores y otro de inferior categoría. Y los tres, con público y taquilla. Estas pruebas, que eran necesarias para que el entrenador pudiera juzgar a los jugadores, a nuestro juicio han podido entorpecer o retardar la puesta a punto del equipo o su adiestramiento en el sistema que quiera imponer el entrenador, porque si esos encuentros podían servir como reales puntos de referencia para calibrar la potencialidad propia, la presencia del público influía de muy diferente manera sobre los jugadores y entrenadores. Para aquéllos las reacciones, favorables o en contra, determinaban una respuesta espontánea que en muchos casos podía llevarles a salirse de las directrices marcadas de antemano, y para el técnico, impidiéndole, por el carácter del encuentro, parar el juego a su antojo y, por tanto, corregir sobre la marcha los defectos que observe en la ejecución del sistema ordenado. Desde el foso, por mucho que se grite, nada o muy poco puede corregirse. La mayoría de las veces los jugadores o no lo oyen o no entienden lo que se les ordena. Y en tal caso, los efectos pueden ser diametralmente opuestos a lo que en principio se perseguía, con la inevitable rémora que en el plan puede suponer.

Durante la primera parte del encuentro con el Oviedo, muchas de estas cosas se pusieron de manifiesto. En el foso, Heriberto Herrera se esforzaba por hacer llegar hasta los jugadores las correcciones oportunas, con resultado negativo. Pero si tal cosa hubiese acontecido en un partido a puerta cerrada, todo hubiera sido distinto, porque entonces el entrenador habría tenido a su alcance el poder enmendar, sobre el terreno, los movimientos y situaciones de jugadores y equipo.

Todo esto, refiriéndonos a una fase de adaptación, como la que ahora vive el Valladolid, exactamente igual en muchos aspectos de la de principios de temporada. Pero, desgraciadamente, con menos tiempo por delante...

PARRA

ECOS DEL REAL VALLADOLID

Es probable que el Valladolid juegue el domingo en San Sebastián

Anoche no hubo reunión de la Directiva

La reunión de la Junta Directiva del Real Valladolid que viene celebrándose los martes de cada semana, fue aplazada ayer, seguramente porque no había asuntos urgentes a tratar y quizás en atención a la jornada litúrgica.

Poco podemos decir, pues, en estos «ecos». Unicamente, algo que con carácter oficioso sabemos: las gestiones que se están haciendo para celebrar un encuentro contra la Real Sociedad, el domingo, en San Sebastián. La confirmación oficial de ello seguramente se podrá dar mañana, porque es el día que se reúne la Directiva donostiarra.

Sobre el torneo del Norte, en el que figura el Valladolid con el Osasuna, Real Sociedad y Santander, poco podemos añadir a lo dicho en su momento. Prácticamente el torneo es un hecho, habiendo quedado descartado el Oviedo del primitivo proyecto por tener indisponible el campo de Carlos Tartiere, en el que recientemente se ha levantado el césped.

Esto es todo, de momento.

COPA DE EUROPA

EL HOLANDES LEO HORN, ARBITRO DE LA FINAL

La Haya, 17.—Mr. Leo Horn, de Holanda, ha sido designado para arbitrar el partido final de la Copa de Europa de Campeones de Liga entre el Real Madrid y el Benfica, que se celebrará el próximo día 2 de mayo.

Le auxiliarán como jueces de línea, Mr. J. Martens y Mr. P. Roomer, también holandeses.—Alfil.

Juegos y Predenortes

EL GRUPO «JOSE ZORRILLA», CAMPEON DE DAMAS

Se ha celebrado el campeonato de damas, en la categoría Infantil «A», habiéndose proclamado campeón el grupo escolar «José Zorrilla», al vencer en la final al del «4 de Marzo». A las semifinales habían llegado «Cervantes» y «Rondilla de Santa Teresa», y a los cuartos de final «San Fernando», «Ponce de León», «Isabel la Católica» y «José Antonio Girón».

la quiniela de esta semana

COPA DE SU EXCELENCIA EL GENERALISIMO

Valencia	At. Bilbao
Sevilla	Tenerife
Barcelona	Real Madrid
Zaragoza	Español

LIGA ITALIANA

Alessandria	Cosenza
Bari	Messina
Catanzaro	Lucchense
Genoa	Brescia
Módena	Parma
Prato	Como
Pro Patria	Lazio
Reggiana	Verona Hellas
Sambenedettese	Novara
S. Monza	Napoli

Ved cómo se aman los cristianos, decían los testigos que les vieron en los primeros siglos. ¿Se nos distingue hoy precisamente en ésto, en el amor fraterno? Medítalo el JUEVES SANTO.

CICLISMO

La Vuelta a España tendrá un final muy duro

Vitoria - Bilbao, etapa "reina" con cinco puertos

Casi sin darnos cuenta y por lo poco que hasta la fecha se ha dicho y se ha publicado nos vamos metiendo en la fecha en que dará comienzo la Vuelta Ciclista a España; y que aunque en este año es muy posible que sea una de las más importantes por el final que reserva, pocos son los comentarios que hasta la fecha se han hecho.

Por eso yo he querido meterme a hacer alguno; y en mis cortos conocimientos del ciclismo, aunque lo llevo muy dentro por ser mi deporte favorito, puedo casi asegurar que la ronda española de este año es quizá una de las más importantes de las que se han desarrollado hasta la fecha, ya que habrá terreno para todos los corredores, tanto para los especialistas en el llano como en la montaña.

No cabe la menor duda que los corredores que sepan adaptarse a ambos terrenos podrán sacar provecho de ello, además de conseguir algunos minutos que les pongan a cubierto de los que puedan perder en otras etapas a las que no se adapten y que por lo tanto pueden ser como un freno para los mismos.

En esta XVII edición de la Vuelta Ciclista a España no se ha prescindido, por el perfil de su trazado, de lo que ha de ser el factor decisivo del desenlace de la carrera: lo que sí se ha hecho ha sido centralizar o poner los mayores obstáculos en las etapas finales de la carrera ya que de los doce puertos puntuables de que constará esta gran ronda española, diez de ellos han de coronarse de Madrid a Bilbao; con la particularidad de que en la última etapa entre Vitoria y Bilbao, los corredores habrán de atacar nada menos que cinco de estos últimos diez puertos mencionados.

Como hemos dicho, pues, doce son los puertos puntuables que presentarán sus dificultades a los corredores participantes en la Vuelta Ciclista a España del presente año. El primero saldrá a su paso entre Barcelona y Tortosa, donde se escalará el Alto del Ordal, de tercera categoría, que suponemos ha de pasarse sin ninguna dificultad. De aquí a Madrid, terreno llano muy propio para los especialistas de esta clase de terreno grandes rodadores. Y en la novena etapa, a estos rodadores que disfrutaron de su terreno y seguramente de un estupendo clima les empezarán (salvo sorpresas) a salir dificultades, ya que a partir de aquí empiezan a surgir los colosos, que es muy posible pongan freno a los que echaron todo el gas en el llano.

El primero, el puerto del León, surge entre Málaga y Córdoba; después, el Alto de los Leones, de Madrid a Valladolid; el de Izpegui, de Pamplona a Bayona; el de Ibardin, en la frontera franco española, y en esta misma etapa el alto de Lizarrusti y Lizárraga, entre San Sebastián y Vitoria.

Y en la última etapa, a la que sin ningún género de dudas se puede llamar etapa "reina", de Vitoria a Bilbao, los cinco últimos, que son: Campazar, Elgueta, San Miguel, Sollube y Santo Domingo, los cuales, no cabe la menor duda, han de acabar de debilitar las ya exiguas fuerzas con que puedan contar los corredores que hasta aquí sigan superviviendo en esta Vuelta Ciclista a España.

Como pueden apreciar nuestros lectores la ronda española del presente año presenta un final bastante incómodo, en el que pueden quedar rotas las ilusiones de muchos de los corredores que lleguen a él.

F. VELASCO

El deporte en Medina del Campo

3-4: Otra victoria de la Gimnástica que no dejó satisfecha a la afición

Durante más de una hora de partido la JOC no lo consideró perdido y luchó con todas sus fuerzas para conseguir un empate o una victoria con un fútbol recio en la defensa y hábil en el contraataque que casi llegó a conjugar la ventaja que a los treinta y siete minutos de juego parecía que había conseguido la Gimnástica a su favor con sus tres goles —vistosos y excelentes por cierto—al filo de la media hora de juego. Los dos primeros goles desconcertaron a los jugadores de la JOC, pero este desconcierto duró poco. Los jugadores jocistas miraron el partido con los ojos bien abiertos y en vez en cerrarse en defensa se pusieron a explotar sus posibilidades con tranquilidad.

En el segundo tiempo estuvimos a punto de perder el partido. En éste la figura fue el delantero centro visitante, que realizó excelentes jugadas y fue el máximo realizador.

LOS GOLES

1-0.—En el minuto seis avanza Mateos con el balón, dribla a un contrario y da un pase profundo, que es aprovechado por Pablito, marcando el primer tanto.

2-0.—Dos minutos más tarde Eduardo se escapa con el balón y de un buen chut desde dentro del área marca el segundo para su equipo.

3-0.—Faltan siete minutos para finalizar el primer tiempo y la defensa visitante incurre en penalty, que tirado por Mateos da origen a un nuevo tanto.

4-0.—Van transcurridos diez minutos de la segunda parte cuando Mateos hace una de esas fintas que para él no presentan ninguna dificultad, dejando plantados a dos defensas y poniendo el balón a los pies de Pablito, que no tiene más que empujarlo para introducirlo en el marco visitante.

4-1.—José Luis, de un buen chupinazo, logra el primer tanto para su equipo.

4-2.—El mismo jugador, en una desgraciada jugada de nuestra defensa, marca el segundo tanto.

4-3.—Es de nuevo el mismo jugador el que logra el tercero y último tanto para su equipo.

En este partido merecen ser destacados de modo especialísimo los jugadores Alonso, que realizó un encuentro completísimo, bregando de una manera extraordinaria; el defensa Lozano, que se convirtió en una fortaleza inexpugnable, y por último Mateos, que realizó un gran partido.

De los forasteros el que más nos gustó fue su delantero centro, autor de los tres tantos de su equipo.

La labor del árbitro fue buena, pues lo poco que pitó la hizo con acierto y autoridad.

Los equipos se alinearon así:

JOC: Arranz (Posadillas); Porceliz (Mazón), Ansuoca, Julián; Arenales, Gascón; Poza, Blanco, Luis, Julito y Méndez.

Gimnástica Medinense: Gutiérrez; Conrado (Moras), Vidal, Lozano; Cáceres, Alonso; Luis (Velasco), Pablito, Mateos, Eduardo (Benito) y Faustino.

SANCHEZ LAVANDERA

EN SAN MAMES SE JUGARA POR LA NOCHE

Primer partido: Atlético de Bilbao-Flamengo, el próximo día 28

Bilbao, 17.—Han sido probadas con éxito las instalaciones eléctricas de la iluminación del campo de San Mamés.

Esta instalación consta de cuatro torres —cuya potencia lumínica es de 510 kilovatios—, que iluminan el terreno y los graderíos, dando la sensación de que es realmente de día.

Dentro de unos días se realizarán las pruebas oficiales y el próximo día 28 del actual será la inauguración con un partido nocturno entre el Atlético de Bilbao y el Flamengo, del Brasil.—Alfil.

AJEDREZ

El Jaque Club de Valladolid, perdió en Palencia

Palencia, 17.—Se ha disputado la primera ronda de las semifinales del campeonato de España de Ajedrez por equipos de clubs entre el Club Palentino de Ajedrez y el Jaque Club de Valladolid, campeones ambos de sus respectivas federaciones. La primera ronda fue favorable a los palentinos, que lograron dos victorias, unas tablas y una partida perdida. La segunda ronda se jugará el primero de mayo, en Valladolid.—Alfil.

RUGBY

Dos equipos vallisoletanos en los campeonatos absolutos de España

El San Fernando, en Segunda División, y El Salvador, en rugby educativo

Valladolid ha clasificado dos equipos para los campeonatos absolutos de España, en Segunda División. El San Fernando representará a esta Federación, teniendo que enfrentarse el próximo día 22 contra el Argüelles, campeón de la Federación Castellana, a un solo partido, y en la capital de España, de seguir adelante en esta eliminatoria, jugaría la semifinal contra el ganador del encuentro Valencia-San Pablo (subcampeón de Madrid).

La final se jugará el día 6 de mayo en Zaragoza, entre el ganador de esta semifinal y el campeón del grupo que integran catalanes y guipuzcoanos.

Tenemos fe en los chicos del San Fernando. Siendo este su primer año en campeonato nacional, han demostrado una madurez técnica que no se concibe hayan asimilado en tan corto espacio de tiempo. Es un equipo fuerte, duro, con una buena técnica individual y colectiva y poseen una línea de tres-cuartos rapidísima y profunda. Estamos seguros que quedarán el pabellón de Valladolid a gran altura.

El Salvador A jugará la final de rugby educativo con los campeones de Madrid y Barcelona. Por sí solo, esto demuestra que el rugby educativo en Valladolid ha dado un gran paso; pues, aunque perdieran los dos partidos contra dichos equipos, quedarían los terceros en estos campeonatos absolutos.

Este equipo técnico y con potencia lo componen escolares rápidos y decididos, entre ellos el actual recordman escolar de 80 metros, Zarzuela.

Felicitamos a la nueva Federación Vallisoletana de Rugby, que en tan pocos meses de vida ha sabido llevar con gran tino la dirección del rugby en nuestra capital, elevándole a la categoría de los mejores de España al clasificar para las fases finales a los equipos del San Fernando y El Salvador.

RECURVATUN

LAS APUESTAS MUTUAS

Tres máximos acertantes cobrarán cerca de tres millones de pesetas

El encuentro Udinese - Bologna, válido para el escrutinio

Madrid, 17. — Resultado provisional del escrutinio de las Apuestas Mutuas Deportivas Benéficas, correspondiente a la XXXII jornada del día 15 de abril de 1962.

Columnas: 3.950.061. Recaudación: 15.800.244 pesetas. Cincuenta y cinco por ciento de premios: 8.690.134,20 pesetas.

Reparto de premios: 2.896.711,40 pesetas a repartir entre tres premios de primera categoría, con catorce aciertos, a 965.570,40 pesetas cada uno.

La misma cantidad a repartir entre 138 premios de segunda categoría, con trece aciertos, a pesetas 20.990,60 cada uno.

Y la misma cantidad a repartir entre 3.262 premios de tercera categoría, con doce aciertos, a 888 pesetas cada uno.

Los boletos de catorce aciertos pertenecen a las delegaciones de Avila, Alicante y Las Palmas.

El partido Udinese-Bologna, de la Liga italiana, que iba incluído en el boleto de la jornada 32 de Apuestas, ha sido considerado, a efectos de escrutinio, porque fue suspendido cuando iban jugados veinticinco minutos de partido, cuando el marcador señalaba unocero a favor del Udinese, y según la norma quinta de las apuestas españolas son válidos a todos los dos suspendidos en cualquier período de tiempo.—Alfil.

TIROS AL ANGULO

Estamos igual que estábamos antes de la llegada de H. H. Esto, queramos o no admitirlo así, es la verdad. Visto desde otro ángulo, podemos decir, sin embargo, lo del filósofo, aunque un poco arreglado: «Sabemos que no tenemos nada». Y más llanamente dicho, hay que empezar desde el principio.

* * *

Lo que da risa es recordar que antes de saber quiénes iban a ser los promocionistas, el Oviedo era uno de los favoritos. Afortunadamente, no nos ha correspondido contra los ovetenses...

Antes del encuentro del domingo teníamos a Iguarán por un jugador tosco, de limitada capacidad. Pero viéndole frente al Valladolid parecía un gigante en todos los órdenes futbolísticos. Problema de perspectiva...

* * *

Es curioso; cada uno de los miles de aficionados que hay en Valladolid cree tener el equipo ideal para jugar la promoción. A lo sumo, dudan en uno o dos puestos. Y Heriberto Herrera, que es quien tiene que hacerle, confiesa que aún no tiene nada decidido. Claro que es precisamente él quien tiene la responsabilidad, y, francamente, después de lo observado hay que tocar hierro antes de lanzarse a la aventura de elegir once hombres...

* * *

No nos gusta inmiscuirnos en la misión del entrenador y mucho menos en estos instantes tan críticos. Sin embargo, no creemos descubrir ningún secreto si decimos que García Verdugo no puede ser lateral derecho. Pero de eso a decir que tiene que ser el central va un abismo. Y otro tanto opinar que no tiene sitio en el equipo.

Pocos equipos juegan actualmente en España con extremo derecho específico. Por lo tanto, no resulta descabellado opinar que el Valladolid haga lo mismo. Y puestos a buscar un jugador que salga con ese dorsal y juegue luego donde convenga, pensar en Endériz puede no ser una tontería. ¿Se acuerdan qué dorsal sacó en su inolvidable partido frente al Madrid?

* * *

Nada, que está visto que la Copa de España es un torneo que no le va bien al Madrid. Ahora todos los signos parecen indicar que no pasará de los cuartos de final. Vamos, que tendrá que conformarse con la Liga y la Copa de Europa. Lo que se dice una temporada de desastre...

* * *

No es la primera vez que se dice. Kubala sigue los pasos de H. H. en cuanto a preparación y estrategia. El tema ha vuelto a ponerse de moda por los que han querido ver en este triunfo azulgrana muchos puntos de contacto con el de hace dos temporadas en el mismo torneo...

El que se lo pasa la mar de divertido jugando contra el Madrid es Benítez. Y todo lo contrario Gento cuando tiene que enfrentarse al «moreno». Con muchos encuentros como el del domingo, el «rayo» va a convertirse en una vulgar cerilla. A todo esto, muchos siguen pensando que el uruguayo tiene muchos más defectos que virtudes...

* * *

Ya salió la «lista» de la fase de ascenso. ¿Ha tenido suerte el Delicias? Nosotros no diríamos tanto, porque los paisanos de Roque Busquet han hecho una formidable campaña. Sin embargo, seguimos pensando en la «chance» del Delicias, pese a la modestia de su cuadro...

RIS

El Madrid no admite ofertas por Del Sol, hasta mayo

El Torino, Juventus y otros equipos se interesan por el jugador madridista

Turín, 17.—El Real Madrid no considerará las ofertas hechas por su jugador Luis del Sol hasta después del día 2 de mayo, fecha señalada para la final de la Copa de Europa de Campeones de Liga entre el Real Madrid y el Benfica.

Esta afirmación ha sido hecha por el gerente del club madrileño, don Antonio Calderón, la noche pasada, cuando confirmó que el Turín F. C., así como el Juventus, se hallan interesados en el jugador.

«Otros clubs también han solicitado los servicios de Del Sol pero no puedo dar sus nombres», terminó diciendo.—Alfil.

LA FIESTA NACIONAL

Antonio Ordóñez se niega a alternar en ninguna plaza con Victoriano Valencia

Según manifiesta éste, en carta dirigida a la prensa madrileña

El torero Victoriano Valencia ha dirigido la siguiente carta a la prensa madrileña:

«Muy señor mío: Ruego a usted la publicación de la presente carta abierta, en cuanto lo que manifiesto lo hago a impulso del más elemental principio de defensa de mi dignidad profesional, y porque considero un deber poner en conocimiento del público, y en especial de la afición taurina, los hechos que a continuación relato:

Primero. Desde hace tiempo tenía la evidencia de que el diestro Antonio Ordóñez venía oponiéndose a mi contratación en diversas plazas de España, Francia e incluso América, pero ahora he tenido la prueba concreta de ello con motivo de mi contrato para la feria de Pamplona.

Segundo. A principios del pasado mes de febrero, entre don Sebastián Sanmartín, de la Casa de Misericordia de Pamplona, como organizador de las corridas de San Fermín, y mi apoderado, don José Ignacio Sánchez-Mejías, quedó totalmente ultimado mi contrato para actuar en dos corridas de toros, a celebrar en las fechas del 7 y 9 de julio próximo, con ganado de don Fermín Bohórquez y del excelentísimo señor conde de la Corte, y fijados de mutuo acuerdo los honorarios.

Tercero. Días pasados fuimos citados mi apoderado y yo por el señor Sanmartín al hotel donde se hospedaba, manifestándonos que, en contra de sus deseos, se veía en el doloroso trance de no poder cumplimentar lo convenido, pues en entrevista que había tenido con el diestro Antonio Ordóñez, éste se había opuesto, de manera terminante y rotunda, a que yo figurase en dichos carteles.

Al hacerle el señor Sanmartín la observación de que yo actuaba en distintas corridas que él y que, por tanto, no comprendía la razón de su actitud, Antonio Ordóñez, como única explicación, le manifestó textualmente: «Es norma de conducta que me he trazado no solamente no alternar en ninguna corrida con Victoriano Valencia, sino evitar que actúe en las plazas donde yo pueda impedirlo».

Tras ello, el señor Ordóñez indicó al señor Sanmartín el diestro con quien debía sustituirme en los carteles.

Dejo al imparcial criterio del público la calificación de los hechos expuestos, y por mi parte sólo me resta invitar al diestro Antonio Ordóñez para que públicamente manifieste los motivos profesionales o personales de su actitud.

Muy agradecido, atentamente le saludo.

VICTORIANO VALENCIA»

Suspensión de una corrida en la Argentina

LA EMPRESA QUERIA TOREROS GRATUITAMENTE

Buenos Aires, 17.—La corrida de toros, que como cosa inaudita en la Argentina, se había anunciado para ayer, en Rosario (provincia de Santa Fe), no se celebró debido a que la empresa se negó a dar a los toreros que debían intervenir el veinte por ciento que éstos exigían de la entrada en taquilla.

La municipalidad de Rosario dio permiso hace días para que se celebrara la corrida que debía haber tenido lugar en un ruedo de la Sociedad Rural.—Efe.

EMPRESA PLAZA DE TOROS

En la novillada a celebrar el próximo domingo en nuestra Plaza de Toros, formará parte de la terna el novillero local Pepe Salamanca, ganador de la Oreja de Plata del Excmo. Ayuntamiento de Valladolid.

Para el próximo festejo de esta categoría que se celebre, está prevista la inclusión del también novillero local Curro Lago.

Un español con los motilones

(Viene de la página última)

es terriblemente fuerte. Por el contrario, yo les he dado a fumar cigarrillos de los nuestros y los saborean con cierto gusto, aunque con la originalidad de llevar la candela dentro de la boca.

—¿Y no se queman?

—No. Hablan, incluso, con la lumbre del cigarrillo dentro de la boca.

La purificación de las doncellas

—Cuando la muchacha india siente que ha llegado a la edad núbil celebra una curiosa ceremonia que señala el abandono de la pubertad.

—¿En qué consiste?

—La joven, que siente por vez primera que se ha hecho mujer, se encierra durante quince días en una choza apartada. Le puedo contar lo que presencié en cierta ocasión.

—Hágalo, por favor.

—Observe que tras su tiempo de encierro, una joven salía con la cabeza cubierta, adentrándose en la selva. Vi que un indio joven estaba cortando leña. Cuando el indio vió a la muchacha salió corriendo huyendo de ella, ya que los indios no pueden verla hasta que no esté purificada. Una vez lejos del poblado, la india, a la que acompaña una maestra de ceremonia, busca un lugar a propósito para realizar su purificación.

—¿En qué consiste esa ceremonia?

—La maestra hace tres montones con leña de distintos árboles. Con la antorcha que tomó del fogón donde se calentó la india durante su encierro, prende los tres fogones que ha colocado en forma de triángulo. La doncella permanece con la cabeza tapada. La maestra coge hojas de tres árboles distintos y las coloca sobre los fogones, los cuales despiden un humo negro. La joven se coloca en medio del humo, con peligro de asfixia, durante un cuarto de hora, aproximadamente. Entonces la sacan y le descubren la cabeza.

—¿Ya está purificada?

—Casi, pero aún falta algo. Desparraman las tres hógueras y riegan sus cenizas para borrar todo rastro de la ceremonia celebrada. Entonces vuelve al rancho, donde es cariñosamente felicitada por todas las mujeres de la tribu. Seguidamente la joven hace "chicha", de la que toman todas las mujeres.

—¿Y los hombres?

—Ellos no pueden tomar esa "chicha", ya que está hecha exclusivamente para las mujeres.

El fuego

Hay una duda que nos bulle en el cerebro desde hace unos días, y como el padre Atanasio es el único que puede aclararnosla, le preguntamos:

—¿Cómo encienden el fuego los motilones?

—Frotando dos piedras. Tal vez le parezca muy difícil, pero ellos lo hacen con una seguridad pasmosa, hasta el extremo de que cuando cazan por la noche llevan unas panochas secas —lo que aquí se llaman zuros—, y cuando sienten que el animal está cerca, frotan las piedras y encienden la antorcha. La luz ciega al animal, y a su tibio resplandor, otro de los indios lanza su flecha.

—Es realmente curioso. ¿Qué edad alcanzan sus indios?

—Llegarían hasta los setenta u ochenta años si los dejaran.

—¿Cómo? ¿Qué quiere decir?

—Quiero decir que casi nunca llegan a esa edad. En mi poblado, concretamente, sólo hay tres hombres que rebasen los cincuenta veranos. Pero saben que están amenazados de muerte y que morirán al menor descuido.

—¿Por qué han de morir?

—Ya le he dicho que el indio más pacífico cuenta en su haber con tres o cuatro muertos. Los motilones no olvidan, y aunque hayan de esperar los años que sean precisos, aguardan el momento de saldar cuentas. Así pues, el que llega a los cincuenta años tiene sobre su pista a familiares más o menos cercanos de aquellos a los que dieran muerte.

—¿Y eso también ocurre entre los pigmeos?

—Mañana hablaremos de los pigmeos y de los indios arhuacos, en el último reportaje de la serie.

—Hasta mañana entonces, padre Atanasio.

JUAN IGNACIO DE IBARRA

(Exclusiva para PYRESA)

Mañana:

«Los arhuacos son politeístas y se consideran hermanos del Sol».

SGCB2021

PULSO DE LOS DIAS

ESPAÑOLES UNIDOS

Por JUAN APARICIO

Inventor del trilema de «España una, grande y libre», por el que en el 1931 de los Estatutos, derivados de una Constitución tribal y cantonalista bajo su barniz wetmariano, nuestra juventud postulaba revolucionariamente la unidad, supuesto previo para la libertad y la grandeza de la Patria, fui testigo de la Unificación salmantina del 19 de abril de hace un cuarto de siglo, y ahora puedo testificar con ejemplos de la unitaria convivencia de los españoles en esta universal coyuntura unificadora, es la que se tiende, según la fórmula del rival conchabado con Roosevelt o «One World», a un solo mundo, a pesar de la aparente diarquía, y en la que la Europa de las reiteradas guerras civiles se supera hacia la supranacionalidad y la concordia económica.

Hace más de treinta años fuimos los precursores de una unión que parecía utópica e imposible, porque el Capitán General de Sevilla cañoneaba a los libertarios de la Casa de Cornelio, antecedente de la posterior escabechina andaluza de Casas Viejas; el río Ebro, separando más que reuniendo Aragón con Cataluña, producía la acracia en sus márgenes riojanas; y hasta la suave Galicia, como la dilatada Extremadura, en los confines lusitanos, eran fermentos de caos disgregador y de desorden. Sin embargo, el instinto político, superior a la doctrina, requirió la unidad que debía exigir la estrategia de la guerra para vencer a la invasión o a la intervención extranjeras de hace veinticinco años. Se había creado con el respaldo hipócrita de la Sociedad de las Naciones un púdico Comité de No Intervención, cuando Chamberlain y Mussolini se habían dado las manos a la usanza de los caballeros y cuando el Frente Popular francés veía en el cuerpo del vecino los peligros y descalabros de una España rusificada, en vez de afrancesada, como se había planeado; pero Francisco Franco prefirió estimular y basarse en la Unificación proclamada en un discurso difundido por la Radio de Salamanca al anochecer del día 19 del equinoccio de la primavera cuando el gallo de la torre de la vieja Catedral, al lado de la morada improvisada del Caudillo en el Palacio del Obispo, principió su canto de alborada antes de que amaneciera.

La Unificación se había hecho en los frentes y en los símbolos, conforme a un proceso y a un propósito permanentes en la Historia perenne de nuestra nación, ya desde el primer español legendario, aquel Tubal, cuya prole había de congregarse en la ciudadanía romana, ya a través de la Edad Media, conjuntadas las dinastías feudales y los Reinos de Taifas en el Reinado de los Reyes Católicos, o en la Historia coetánea de nuestra vida, en la que asistimos a la progresiva cohesión de las J.O.N.-S. con Falange Española, y de F. E. de las J.O.N.-S. con el Tradicionalismo, para ayuntar el pasado superviviente con el futurismo del porvenir.

Tal coyunda ha demostrado ser, sin ser perfecta, una creación de nuestra naturaleza espiritual, dados sus resultados y consecuencias beneficiosas, que nunca salen de los injertos híbridos y de las artificiales elucubraciones. Hay múltiples detalles declaratorios de esta unidad cotidianamente trabada y tan patente en la anécdota social, cual en la metafísica de la Industria y del Trabajo. Una cena de los «Grandes Personajes» puede convocar alrededor de unos manteles a todos los estamentos del país con poder o renombre, como si los disparates y esperpentos goyescos perteneciesen a un período pretérito, ya que la actual duquesa de Alba es descendiente de la duquesa Cayetana, pero también es pintora y alterna en plan de igualdad con los herederos en el arte de Goya.

Los índices demográficos comprueban un dinamismo de la población por encima de las antiguas sierras, corrigiendo con sus desplazamientos el perfil orográfico que remansaba y cegaba el terreno a sus habitantes. La industrialización ha sacado a España de su estancamiento, instalándose un sistema de vasos comunicantes, que rebosan en Madrid, Barcelona, Avilés o Bilbao, donde convergen los trabajadores desprendidos de la terruñera fijación de la tierra. Hubo otra diáspora anterior, otra marcha centrífuga después de la guerra, expresada en las conmemoraciones de la Prensa del Movimiento, publicándose en los periódicos de las provincias los números dedicados al vigésimoquinto aniversario de su fundación, donde colaboran quienes estaban allí en 1936 y 1937 y se han fundido luego con nuevos lugares y situaciones de la España unificada. Así, hubo una racha de hispalenses y de gallegos, de astures, de vallisoletanos y de malagueños viniendo a la capital del Estado unitario, aunque dándole su acento e infundiéndole su psicología. El reciente extraordinario de «Sur» es una muestra de esa exteriorización de Málaga, compensada por la corriente de españoles y forasteros a las playas malagueñas.

El turismo, de ese modo, es otro ingrediente de unidad favorecida por las comunicaciones continuas y frecuentísimas entre Castilla y Cataluña, donde el Ebro contribuye al avivamiento de los vínculos nacionales. Cuando se verifique el proyectado circuito por las factorías y las fábricas del I.N.I. en torno a la periferia y al cogollo central de la Patria industrializada, como un corolario del 19 de abril de hace un cuarto de siglo y de la petición fundacional de «España una», no obstante las dificultades y estorbos que todavía se oponen al objetivo, cada trabajador itinerante ha de ver y percatarse con los demás sentidos cómo el verbo poético, lógico, evangélico troquelado en palabras se anticipa a la acción, y cómo la voluntad de Franco ha realizado el milagro.

(PYRESA)

La vida: actualidad y reportaje

ANTE LOS ESTIGMATIZADOS (III)

Existe constancia de poco más de trescientos casos de estigmatización desde el siglo XIII

De los trescientos veintiuno que figuran en el famoso catálogo de Imbert-Gourbeyre, sesenta y uno han sido beatificados o canonizados

Poco después de la impresión de las llagas del Salvador en San Francisco de Asís, acontecimiento que la Iglesia celebra todos los años el 17 de septiembre, se registran diversas estigmatizaciones. Antes de acabar el siglo XIII, y según Imbert-Gourbeyre, aparecen treinta y un estigmatizados. En los siglos XIV se registran, a su vez, veintidós y veinticinco, respectivamente. Sin embargo, tanto en estos siglos como en los posteriores debieron existir más estigmatizados que los que figuran en la lista del ya citado Imbert-Gourbeyre, profesor de la Escuela de Medicina de Clermont. Así, en el pasado siglo, a los veintinueve casos inscritos en el catálogo elaborado por el profesor francés hay que añadir, entre otros, el de la Hermana María Marta Chambon, del convento de la Visitación, de Chambery, fallecida en 1907. En la actualidad existen dos estigmatizados: Teresa Neumann y el Padre Pío de Pietralcina.

La estigmatización es general a hombres y mujeres. Abunda, sin embargo, bastante más entre las mujeres. Según el catálogo de Imbert-Gourbeyre de los 321 casos en él señalados solamente 41 se refieren a hombres. La proporción es, pues, de un estigmatizado por cada siete estigmatizadas. Ahora bien, del mismo modo que la estigmatización es general así también se encuentra ésta extendida a todos los países y a todas las órdenes. Su distribución geográfica es como sigue: 129 estigmatizados en Italia, 70 en Francia, 47 en España, 33 en Alemania, 15 en Bélgica, 13 en Portugal, cinco en Suiza, etc. En cuanto a órdenes religiosas ocupan el primer lugar los dominicos con 109 casos. Les siguen los franciscanos con 12 y a éstos las clarisas, carmelitas, agustinos, etc.

SANTA CATALINA DE SIENA.—(Foto PYRESA.)

Existen también seglares estigmatizados

Sin embargo, la estigmatización no se da exclusivamente entre los miembros de las distintas órdenes religiosas como suele creerse. Se registra, también, entre los seglares, aunque en número considerablemente menor. En el siglo XVIII, por ejemplo, de los treinta casos conocidos en total únicamente dos pertenecían a congregaciones religiosas. Se trata de dos mujeres: Giroloma Lobet y Benita Rameral. En el siglo XIX el número de personas seglares estigmatizadas se eleva, en cambio, a diez. El caso más famoso es el de María Dominica Lazzàri, que se mantuvo durante catorce años sin probar ningún alimento. Muy conocido, asimismo, es el caso de Luisa Lateau. Actualmente tenemos el de Teresa Neumann.

De los 321 estigmatizados descritos por Imbert-Gourbeyre, 61 fueron beatificados o canonizados. He aquí una sucinta relación de santas y santos estigmatizados. Al siglo XIII pertenecen, además de San Francisco de Asís, las santas Lutgarda, Margarita de Cortone y Mectilda. Al XIV Santa Gertrudis, Santa Clara de Montefalco y Santa Catalina de Siena. Al XV pertenecen, a su vez, las santas Colette y Francisca Romano. Del siglo XVI son Santa Catalina de Genoca, San Juan de Dios, Santa Teresa, San Alfonso Rodríguez y Santa Catalina de Ricci. Al siglo siguiente corresponden San Felipe de Sigmaringen, Santa Magdalena de Pazzi y Santa Margarita María Alacoque, y al XVIII Santa María Francisca de las Cinco Llagas y Santa Verónica Giuliani. Sin embargo, ninguno de los estigmatizados que vivieron en el pasado siglo han sido beatificados.

Estigmas visibles y su localización

¿A qué edad suelen aparecer los estigmas? Aparecen en todas las edades. Magdalena Morice fue estigmatizada a los ocho años, Angela de la paz a los nueve y la Madre Inés de Jesús a los doce. Les siguen Margarita del Santísimo Sacramento y Francisca de Serrone, que lo son, respectivamente, a los trece y catorce años. Luisa Lateau recibe los estigmas a los quince, Santa Magdalena de Pazzi a los dieciocho y Santa Catalina de Ricci y José Kumi, entre otros, a los veinte. Se registra, asimismo, en edades comprendidas entre esta última y los cuarenta. Pero se dan también, aunque con menos frecuencia, en edades más avanzadas. Así, Cristina María de la Cruz fue estigmatizada a los sesenta y cinco años, Ursula Benincasa a los sesenta y nueve y Delicia Giovanni a los ochenta y dos. En fin, los dos estigmatizados que viven aún, Teresa Neumann y el Padre Pío, lo fueron a los veintiocho y treinta y un años.

Conviene distinguir, antes de pasar adelante, entre estigmas visibles e invisibles. Los primeros se localizan, en su inmensa mayoría, en manos y pies y en el costado. Sin embargo, los estigmas del costado aparecen indistintamente en ambos lados. Según el catálogo de Imbert-Gourbeyre en veintidós casos aparecen en el lado izquierdo y solamente en seis en el derecho. Conviene indicar, igualmente, que esta llaga localizada en el costado se presenta bien sola, bien asociada a otras llagas. Más raros aún son los estigmas en la cabeza y en el hombro. Lo corriente es que los estigmatizados presenten llagas en manos, pies y costados. No obstante, se registran casos excepcionales. Catalina Pérez de Carvalho no tuvo sino un estigma en un pie. María de la Corona tuvo, en cambio, estigmas en ambos, pero no en las manos y el costado.

Pero ocurre también, a veces, que sin ninguna huella perceptible algunos extáticos han experimentado un vivo dolor en el costado, en la espalda, en las manos o pies o en la cabeza, con la seguridad íntima —escribe el doctor René Biot— de que se trata no de un sufrimiento corriente de tipo humano, sino de un dolor espiritual relacionado con la Pasión. Es por ésto por lo que semejantes dolores se designan con el nombre de estigmas invisibles. Elena Brumsin, dominica alemana que vivió en el siglo XIII, participó, sin estigmas visibles, en los dolores de la flagelación. Santa Catalina de Siena, que recibió en 1375, a los veintiocho años de edad los estigmas de las cinco llagas, durante un éxtasis, rogó al Señor que hiciese desaparecer éstas, aunque conservando su dolor. Lo consiguió y hubo de padecer intensísimos sufrimientos "sine materia" hasta su muerte, en que tales estigmas volvieron a hacer visibles.

Entre los estigmas invisibles se incluyen, igualmente, las heridas hechas en el corazón de algunos extáticos. Santa Teresa de Jesús se complace, por ejemplo, en describir minuciosamente lo que después de su muerte ha podido comprobarse en su corazón. Santa Catalina de Siena, por su parte, declaró en diversas ocasiones que el Señor había abierto su costado y llevado su corazón. Todas las dudas quedan desvanecidas cuando, después de fallecida, se abre su cuerpo y se comprueba la existencia de una cicatriz en su corazón, cuantos los padecen.

JULIO BARRIENTOS MEDINA

(Exclusiva para PYRESA)

(Prohibida su reproducción)

Mañana:

La estigmatizada de Kommersveruth no ha tomado ningún alimento desde las Navidades de 1926.

UN ESPAÑOL CON LOS MOTILONES (VII)

La infidelidad conyugal, penada con la muerte

Al bandido Enchino, que no respetó a la mujer, le clavaron más de quince flechas

—¿En donde quedamos ayer?

—En el matrimonio motilón. Deseo detalles sobre él.

—El matrimonio entre los motilones carece de ritos. El indio conoce una india, le dice que la quiere y la lleva a su choza. Ha pasado a ser su mujer. A partir de ese momento hacen vida marital. Durante un espacio de dos meses deciden si se entienden o no. En caso negativo, se separan.

—¿Y si se llevan bien?

—Entonces, transcurridos los dos meses, son marido y mujer para siempre. Para unirse los motilones no necesitan consentimiento paterno ni ningún otro requisito: basta con que haya acuerdo entre los dos.

El culto a la mujer

—El hombre motilón tiene generalmente dos o tres mujeres. El siembra y ellas recogen las cosechas que se reparten. Si él caza, las piezas cobradas van a distribuirse entre las dos o tres familias que dependen de él. Cada una de las esposas cuida de sus hijos respectivos.

—¿Tienen muchos hijos los indios de su tribu?

—Lo normal es de tres o cuatro cada esposa. Claro que algunos sólo tienen una mujer.

—¿Son celosas las esposas motilonas?

—No. Hasta el extremo que alguna ha venido a decirme que su marido sólo la tenía a ella y que yo debía aconsejarle que buscara otra porque el motilón es más feliz con dos esposas que con una.

—¿Respetan los indios las mujeres de los demás?

—Tienen un alto sentido de la fidelidad. Un indio nunca mira siquiera a la mujer de otro. La india jamás es infiel al marido, aunque este se ausente de la tribu. Si un indio intenta siquiera piropear a la mujer de otro, o una india atiende los galanteos de uno que no sea su marido, los demás indios se encargan de matarlos. No perdonan la infidelidad.

El caso de Enchino

—Vive conmigo un muchacho de quince años llamado Rachisi. Es un chico cariñoso y agradable de nobles sentimientos. Tiene un ojo vendado por un indio que se llamó Enchino. El propio Rachisi lo mató hace dos años. En mi tienda vive un hermano del fallecido Enchino, al que todos miran con prevención temerosos de que algún día lance sus flechas contra ellos.

—¿Por qué había de hacerlo?

—Eso quise saber yo y le pedí a Rachisi que me contara la historia. El joven motilón me la refirió en un pésimo castellano.

—Cuéntemela usted.

—La leeré en mi diario para no olvidar ningún detalle.

El sacerdote abre su diario, busca la hoja correspondiente y lee:

—"Enchino no era ni viejo ni joven, pero sí malo. Vivía buscando pelea. Provocaba a los indios para matarlos después. Robaba a las mujeres, y cuando se cansaba de ellas, las abandonaba en mitad de la selva. No respetaba tribu alguna y mataba a los indios por placer. Todos los indios le odiaban... Era invitado a todas las "chichas" que se celebraban en los poblados, ya que todas las tribus esperaban un descuido para matarlo. El lo sabía, pero no era cobarde; siempre acudía a la cita con la muerte.

—Un día —sigue contándome Rachisi— salió Enchino de cacería. Iba sólo. Queríamos matarlo y nos escondimos tras unos matorrales remedando el canto de unas aves de carne muy sabrosa. Enchino se acercó guiado por el falso reclamo. Cuando le tuvimos a tiro le disparamos los cinco a la vez. Dos flechas se le clavaron en el cuerpo; otra dio en el arco y se lo arrancó de la mano. Otras dos se clavaron en el tronco de un árbol. Enchino salió corriendo..."

Icono, con el ceño fruncido, escucha al padre Atanasio, que le aconseja calma. La sangre del indio le pide guerra. — (Foto PYRESA.)

—¿No murió? —preguntamos al capuchino interrumpiendo el hilo de su lectura.

—No. Según su padre, se metió en una inmensa sábana, donde empezó a curarse sus heridas. Cuando se sintió con fuerzas, volvió a su tribu, que le daba ya por muerto, y allí terminó de curarse.

—¿Volvió a las andadas?

La muerte de Enchino

—Como sabía que todos los indios andaban tras él, decidió abandonar los poblados durante algún tiempo y se dedicó a saquear los ranchos civilizados en la región de Becerril, muy lejos de los dominios motilones. Al cabo de algún tiempo volvió nuevamente a su tribu "Carcano", un jefe muy poderoso que lo odiaba, lo invitó a las fiestas del maíz, a la espera de una oportunidad de matarlo.

El padre Atanasio continúa leyendo. Es Rachisi el que habla por boca de él.

—Aquel día "Carcano" hizo sonar los "cachos" (cuernos) para invitar a los indios de todas las tribus, y el bandido acudió como siempre. A los primeros trozos de chicha, mi hermano se acercó y le dijo: "¿Tú por qué robar calabazos? Tú ser ladrón". Enchino que no esguanta insultos, se levantó y golpeó a mi hermano con el arco haciéndole una gran herida en la cabeza. Una veintena de indios que se fingían borrachos esperando el momento, rápidos dispararon sus flechas, atravesándolo con más de quince. Entonces cayó al suelo y todos los niños de cinco a seis años se unieron a los indios, y acercándose al caído le clavaron sus flechas. El moribundo, sacando fuerzas de donde no las había, dijo: "Ya está bien. ¿Para qué más flechas si con estas tengo bastantes para morir?" Y expiró.

Una tribu sin religión

—¿Usted —preguntamos al sacerdote, aprovechando una pausa en su lectura— conoció a Enchino?

—No, aquello ocurrió antes de mi entrada en la tribu de Ochisi, pero en cierto modo se puede decir que soy su heredero, ya que su hermano me regaló todas las flechas que tenía de Enchino, y Rachisi me entregó las que le causaron la muerte, que él guardaba celosamente.

—Una herencia curiosa, ¿verdad?

—Sí. Su madre hablando conmigo me contó que el cuerpo de su hijo se lo comieron los animales, ya que los motilones no entierran a los que mueren violentamente.

—¿Qué religión tienen los motilones?

—Ninguna.

—¿Adoran al Sol, a algún animal, a algo...?

—Creo que es la única tribu del mundo que no tiene creencias religiosas.

El tabaco y los motilones

Ofrecemos un cigarrillo al padre Atanasio. Cuando el humo empieza a vestir la atmósfera de azul, se nos ocurre una pregunta:

—¿Fuman los indios de su tribu?

—Allí fuman todos. El tabaco se cría silvestre. Ellos lo recogen, lo ponen a secar y luego lo arrollan hasta conseguir un fardo de varios centímetros de grosor. Cuando salen de caza, o a cualquier otra misión que los aleje del poblado, lo colocan encima de sus cabezas, quedando la pieza colgando por ambos lados, sobre los hombros.

—¿Y cómo lo fuman?

—Tienen unas pipas cuidadosamente confeccionadas, en las que introducen un pedazo de tabaco que cortan del rollo. Allí fuman las mujeres y hasta los niños. Hasta tal extremo está arraigada la costumbre del tabaco, que los niños cuando lloran, aunque estén en período lactante, se les calma haciéndoles fumar.

—¿Ha fumado usted de ese tabaco?

—Es imposible fumarlo, porque

(Pasa a la página novena)

A LA HORA DEL CAFÉ

DEGUSTE LAS ANTILLAS

CRUCIGRAMA

HORIZONTALES

1: Marchar. Daño. Símbolo del sodio. 2: Pronombre. Terminación del diminutivo. Pronombre. 3: Pasar rozando. Día del nacimiento. 4: Preposición. Ropa de cama. 5: Dúo. Pasas rozando. 6: Labres. Tela brillante. 7: Defectos. Cloruro sódico. 8: En plural, puesta del sol. Arbusto camelieo del Oriente. 9: Acaudalados. Sustancias espesas que sobrenadan en algunos líquidos. 10: Al revés, naipe de la baraja. Enrolla. Al revés, afirmación. 11: Al revés, símbolo del radio. Al revés, nivel. Pronombre.

VERTICALES

1: Volver a pasar. 2: Dar a un cuerpo propiedades magnéticas. Nombre de mujer. 3: Cabeza de ganado. Arreglar algún defecto. 4: Antigua moneda romana que equivalía a siete céntimos. Pongo afuera. 5: Ver. Despejadas. 6: Al revés, quiá. En plural, ropa tejida con mangas para estar por casa. Poco a poco. 7: Telas fuertes. Hacer ruido alguna cosa. 8: En plural, nombre de mujer. Al revés, naipe de la baraja. 9: Observases. Semilla oriental con propiedades medicinales. 10: Guisa. Tuviese fecha. 11: Mortíferos.

JEROGLIFICO

¿CUANTOS HAS ACERTADO?

Solución al último jeroglífico
VAN HACIA EL ESTADIO

SOLUCION AL ULTIMO CRUCIGRAMA

Horizontales. — 1: Jorobados. 2: Usas. Dolo. 3: Sabaname. 4: Así. Adore. 5: Dale. Aretil. 6: Odona. Azote. 7: Posado. Olac. 8: Omusa. Ila. 9: Odasepos. 10: Adar. Daro. 11: Soremalaz.

Verticales.—1: Sadop. As. 2: Asado. Do. 3: Jubiloso. Ar. 4: Oga. Enamore. 5: Rana. Adud. 6: Osada. Osada. 7: Mora. Asal. 8: Aderezo. Era. 9: Do. Etolipoz. 10: Ol. Itala. 11: So. Legas.

SGCB2021