DIARIO NACIONAL-SINDICALISTA

Libertad

FUNDADO POR ONESIMO REDONDO EN 1931

VALLADOLID, domingo 11 de diciembre 1955 — Epoca IV — Año XXV — Número 5.355 — Precio: UNA peseta

Tormenta eléctrica en Júpiter

Los radio-astrónomos en Sidney, Australia, han descubierto que, sin darse cuenta, ellos han estado registrando tales tormentas jupiterianas desde 1951. Además, mediante un concienzudo trabajo científico, han relacionado sus observaciones de 1951 con una tormenta en particular que fué observada visualmente en Júpiter en noviembre de ese año. La tormenta, que apareció como una larga mancha blanca en el borde sur del cinturon de Júpiter en la zona templada del Sur, no era extraordinaria para ese planeta gigante, que como sabemos tiene el peor clima de los otros planetas del sistema solar. Pero esta tormenta es histórica para la astronomía.

El Consejo de Seguridad de la O. N. U. estudia la admisión en bloque de 18 naciones

La sesión se suspendió hasta el martes, 13, después de hablar varios delegados

NORTEAMERICA NO VOTARÁ

Sede de las Naciones Unidas, 10. El Consejo de Seguridad de las Naciones Unidas celebra hoy sesión a las cuatro y media de la tarde para decidir la suerte de la propuesta de entrada en bloque de 19 países en la Organización Mundial. Se espera que, una vez abierta la sesión, se inicie inmediatamente el debate de procedimiento, que es posible consuma varios días.

La situación ante el Consejo de Seguridad es la siguiente:

1.—La Asamblea General, por 52 votos contra 2 (China nacionalista y Cuba) y 5 abstenciones (Estados Unidos, Francia, Grecia, Bélgica e Israel) aprobó el jueves una resolución patrocinada por el Canadá y otras 27 naciones pidiendo la admisión en bloque de aquellas 18 naciones en las que no hay planteado problema alguno de unificación. La lista comprende Albania, Bulgaria, Hungría, Rumania y Mongolia Exterior—todas apoyadas por la Unión Soviética—y España, Portugal, Italia, Japón, Austria, Irlanda, Finlandia, Jordania, Laos, Libia, Nepal, Camboya y Ceilán, apoyadas por Occidente.

2.—La China nacionalista anunció que vetaría a Mongolia Exterior. Rusia anunció seguidamente que vetaría todo el plan de ingreso en bloque si cualquiera de sus candidatos no lograba la admisión.

3.—China nacionalista, en un movimiento por sorpresa, en la noche del mismo jueves sometía resoluciones por separado, recomendando la admisión de 13 naciones no comunistas.

Omitía a Finlandia y al Nepal de la lista occidental porque esos países reconocen a la China roja, y añadía a Corea del Sur y al Vietnam libre.

4.—El Consejo debe decidir si seguir los precedentes y votar primeramente sobre las propuestas chinas, ya oficialmente depositadas en el Consejo—y de esa manera poner a Rusia en la necesidad de usar el veto—a dar prioridad a la propues-

(Pasa a sexta página)

BODAS DE ORO

Madrid.—El ministro de Justicia, señor Iturmendi, durante la misa celebrada en el Colegio de los Sagrados Corazones por el alma de los alumnos fallecidos, con motivo de la celebración del cincuenta aniversario de su fundación.—(Foto Cifra-Gráfica)

"España ha sido mal entendida en nuestro país"

"Es un amigo leal y un aliado excelente", ha dicho Lodge en Connecticut

Arlen (Connecticut), 10.—«España es un amigo leal y un aliado amable» y las bases aéreas y navales que están construyéndose allí para su empleo conjunto por España y los Estados Unidos serán un «baluarte formidable» contra la agresión comunista, ha declarado esta noche en un discurso ante la Asociación Editorial de Connecticut el embajador norteamericano en Madrid, John Davis Lodge.

«Creo que nuestra camaradería con España tiene ahora un profundo fundamento y que las perspectivas para el futuro son muy buenas».

Por nuestra parte —agregó— creo que debemos llevar a cabo nuestros compromisos y debemos proporcionar la ayuda económica requerida por nuestros acuerdos.

«En España encontramos una excelente cooperación y solidaridad deseables.»

El embajador, entre otras cosas, afirmó:

1.—Creo que España ha sido mal entendida en nuestro país, muchas veces, antes de ahora.

2.—Una amistad española no se da ligera o superficialmente, sino solamente después del establecimiento de una relación de mutua confianza y respeto. Esto es parte del alto sentido que los españoles tienen del honor y del orgullo personal. Cuando un español da una palabra oficialmente la cumple y se ajusta a ella.

3.—Debemos conocer mejor al pueblo español a fin de ampliar y hacer más profunda la relación que ha sido tan felizmente establecida.

4.—Podemos laborar estrechamente unidos en una fructífera alianza fundada en el respeto mutuo y en el más alto concepto de la defensa del mundo occidental de la embestida furiosa del imperialismo soviético.

5.—España se encuentra en el centro de algunas de las regiones más vitales y turbulentas del mundo. La Península Ibérica limita al Sur con Africa y al Norte con Europa; el Océano Atlántico descansa sobre sus costas noroccidentales, y el Mediterráneo en las del Este tiene fuertes lazos con el mundo hispanoamericano y, finalmente, España tiene fuertes lazos de alianza defensiva con los Estados Unidos.

Añadió que los norteamericanos son populares y bien recibidos en España.

"L'Osservatore Romano" explica la visión milagrosa del Padre Santo

Roma, 10. — "L'Osservatore Romano" publica un artículo sobre la visión que tuvo el Padre Santo el año pasado durante su grave enfermedad. En él, el órgano del Vaticano explica con objetividad suma los particulares del acontecimiento, y pone de relieve que el Pontífice no aprobó nunca la indiscreción de aquellos que, sin duda con buenas intenciones, divulgaron la noticia de dicha visión sin consentimiento de quien había sido protagonista del caso: el Padre Santo.—Efe.

SU SANTIDAD RECIBIO A LA TUNA DE BARCELONA

Ciudad del Vaticano, 10.—Su Santidad el Papa Pío XII ha recibido en audiencia, esta mañana, a treinta y cinco jóvenes que componen la Tuna universitaria de Barcelona.

La Tuna barcelonesa recorrió anoche los barrios populares de Roma y dió una serenata ante la Fontana de Trevi. Esta tarde se celebrará una recepción en su honor en la Embajada de España cerca de la Santa Sede.—Efe.

El Ejército del Aire honró ayer a su Patrona la Virgen de Loreto

Las primeras autoridades presidieron la misa en la iglesia de Santiago

Las autoridades, a la salida de la misa.-(Foto Carvajal)

El Ejército del Aire celebró ayer la festividad de su Patrona, Nuestra Señora de Loreto, con diversos actos organizados por la Jefatura de la Región Aérea Atlántica.

A las doce de la mañana se celebró una misa en la iglesia parroquial de Santiago, oficiada por el señor párroco. El altar mayor estaba artísticamente adornado con profusión de luces y flores, figurando en lugar preferente la imagen de la excelsa Patrona. Daba guardia de honor una escuadra de gastadores.

En el presbiterio ocupaba un sitial el excelentísimo y reverendísimo señor Arzobispo, a quien acompañaban los vicarios castrense de Tierra y Aire. Durante la misa ocupó la sagrada cátedra el muy ilustre señor don Marcelo González, canónigo de la S. I. Metropolitana.

El acto religioso fué presidido por las primeras autoridades civiles y militares. Al lado del Evangelio se hallaban el capitán general de la VII Región, general jefe de la Región Aérea Atlántica, gobernador militar de la plaza, generales de Estado Mayor, Caballería, Artillería, Ingenieros y el general segundo jefe de la Región Aérea. En el lado de la Epístola se encontraban el gobernador civil y jefe provincial del Movimiento, alcalde de la ciudad, presidente y fiscal jefe de la Audiencia Territorial, delegado de Hacienda, rector magnífico de la Universidad, secretario general de la Diputación en representación del presidente, comisario jefe de Policía y fiscal provincial de la Vivienda.

En lugares preferentes se situaron los coroneles primeros jefes del Ejército del Aire y de los Cuerpos de guarnición en la plaza. Cerca del presbiterio se hallaban numerosas damas de la Asociación de Nuestra Señora de Loreto. El resto del templo estaba abarrotado por numerosos jefes y oficiales de ambos Ejércitos y multitud de fieles.

Terminada la misa, las fuerzas desfilaron por la calle del Alcázar ante las autoridades citadas, que estaban situadas en el atrio de la iglesia.

Santiago de la Ribera (Murcia), 10.—Con asistencia del ministro del Aire, teniente general González Gallarza, se han celebrado solemnes actos en honor de la Virgen de Loreto y con motivo de la jura de bandera de los caballeros cadetes de la 11 promoción de la Academia General del Aire.

Madrid, 10.—Con asistencia de la esposa de Su Excelencia el Jefe del Estado se ha celebrado en el Colegio de Loreto una solemne función religiosa organizada por la Junta de Damas de Nuestra Señora de Loreto, en honor de la Patrona del Ejército del Aire.

Salió de La Habana para España el ministro de la Gobernación

Ha sostenido una cordialísima entrevista con el presidente Batista

La Habana, 10. — A bordo de un avión de la Iberia ha partido para España el ministro español de la Gobernación, don Blas Pérez González. En el aeropuerto le fué tributada una emocionante despedida. Entre las personalidades que se hallaban presentes figuraban el embajador de España y miembros de la colonia española.—Efe.

La Habana, 10. — El ministro español de la Gobernación, señor Pérez González, visitó el Centro Asturiano, recorriendo todos los salones del mismo e interesándose especialmente por la biblioteca. Le fué ofrecido un café de honor, después del cual el ministro se retrató con los periodistas que asistieron al acto. Más tarde visitó el Centro Gallego y la Quinta Canaria.—Efe.

Se intensifica la campaña electoral en Francia

Mendes - France ataca duramente la política de Faure en Argelia

París, 10.—Continúa con toda intensidad la campaña electoral, cuando faltan 23 días para resolver en las urnas el destino de Francia en los cinco años siguientes.

Mendes-France ha lanzado esta mañana un fuerte ataque contra la política de Faure en Argelia, que dice ha conseguido ya que los argelinos se nieguen a participar en las elecciones.

Esta negativa —dicen los observadores políticos— deja a Faure entre la perspectiva de arriesgar un bpicot electoral en masa en una zona que envía tres diputados a la Asamblea Nacional o bien suspender las elecciones. En amoos casos las consecuencias serían graves, se añade en los círculos políticos.

Mendes-France culpa de la crítica situación a Faure, en un artículo aparecido hoy en «Los Exvress».

La inscripción de electores, que ha continuado rápidamente en toda Francia en el día de ayer, termina este próximo medianoche. Para dicha hora se calcula que habrá inscritos unos 5.300.000 electores en las listas. También antes de la medianoche los partidos que deseen aprovecharse del sistema de alianzas de partidos bajo el cual se van a celebrar las elecciones deberán declarar sus respectivas alianzas. Estas desempeñarán un papel primordial y señalarán la tendencia de la campaña.

LA CARIDAD ORGANIZADA

Eso es la Campaña de Navidad

NO hay época del año tan simpática como la que va de Navidad a Reyes, ni en la que se difundan más deseos buenos, más hermosos deseos de felicidad que abrace a todos los seres humanos.

Esos buenos deseos se quedan inoperantes en su mayor parte cuando no hallan receptáculo adyacente en que realizarlos. Es lástima que se pierdan en el vacío.

Por lo cual es tan obvio que contemos con una organización canalizadora en la que tengamos la seguridad de que llegarán a manos de los desfavorecidos por la fortuna cuantas entregas depositemos en ella, sin que importe el que en el momento de ofrecer nuestro donativo no veamos a nuestro lado a algún necesitado que lo reciba.

Podemos, pues nos lo facilitan los cuestadores de la Campaña de Navidad, hacer en ellos entrega de cualquiera bien, en especie o en moneda, puesto que ellos se molestan en hacer el censo de los necesitados y de sus necesidades, bien clasificados ambos. Ellos conocen quiénes son y qué clases de cosas imprescindibles les son precisas: alimentos, vestidos, medicinas, viviendas. Para ello hace falta solamente, por nuestra parte, generosidad en corresponder a los impulsos de dar y a la piadosa insistencia en llamar a las puertas de nuestras posibilidades, que durante todos estos días, en que la Campaña de 1955 está en marcha, se nos está haciendo. Es en favor de los pobres, y son los pobres el disfraz con que Dios se presentó entre los hombres hace veinte siglos.

TERCERA LISTA DE DONATIVOS

	Pesetas
Suma anterior	619.352,53
Electra Popular Vallisoletana	10.000,—
Junta de Protección de Menores	2.200,—
Industrias Riera Marsá, S. A., de Tordesillas	1.000,—
Don Lorenzo Alonso G. Muñumer	1.000,—
Servicio Militar de Construcciones Tercera Zona	500,—
Personal de la Secretaría General del Gobierno Civil	380,—
Don Francisco Muñoz Buadés de Alicante	200,—
Don José Cortabarría	100,—
Don Julián Fernández Tejera	100,—
Don Gregorio Carrero Atienza	25,—
La Rosaleda	50,—
Bar "Los Gemelos"	50,—
Don Miguel Carbo	20,—
Doña Paula López	25,—
Don Ramón Alvarez (médico)	25,—
Don Jesús Martínez Sagarra	25,—
Don Francisco J. Quevedo y López	100,—
Don Cecilio Casado	100,—
Don Teófilo Gaspar y Arnal	200,—
Don Santiago García Rabadán	40,—
Don José Allén	50,—
Total	635.542,53

COCHEROS A LA ESPERA

Cocheros en espera, junto al Coliseo, visita imprescindible para los turistas que van a Roma. El movimiento turístico ha batido en 1955 un nuevo record, con más de diez millones de viajeros, según resulta de los cálculos hechos hasta ahora. Etapas obligadas son Roma, Venecia, Florencia, Nápoles, la ribera de Liguria y Sicilia.

El día 16, actuación en Calderón de los Coros y Danzas de la Sección Femenina

Ha sido fijado el día 16 para la actuación de los Coros y Danzas de la Sección Femenina de Cádiz, Teruel, Oviedo y Valladolid.

Cada uno de estos grupos trae un extenso repertorio de canciones folklóricas de sus regiones.

La función, cuyos beneficios irán destinados a la Campaña de Navidad, ha de servir también como homenaje de Valladolid a las muchachas vallisoletanas de los Coros y Danzas, que a finales del presente mes marcharán a América paseando por los principales escenarios del país el pabellón de nuestra queridad ciudad.

A partir de mañana, por la tarde, podrán retirarse las localidades para este acontecimiento en las taquillas del Teatro Calderón, único sitio de venta de las mismas.

SINDICATO DE GANADERIA

Campaña de Navidad

En nuestras oficinas se reciben donativos para la Campaña de Navidad.

Danzas de la Sección Femenina en Cigales

Organizado por la Jefatura local, se celebrará mañana, lunes, un festival en Cigales con objeto de allegar recursos para la Campaña de Navidad.

Para actuar en él se trasladará de Valladolid el Grupo Provincial de Coros y Danzas de la Sección Femenina, que interpretará varios bailes regionales.

Hoy té-baile de la Campaña de Navidad

Hoy, domingo, a las seis y media de la tarde, se celebrará el primer festival benéfico pro Campaña de Navidad, y que no es otro que el anunciado té-baile en los salones del Hotel Conde Ansúrez.

Existe una gran expectación, pues durante todo el día de ayer numerosas personas retiraron invitaciones para asistir al mismo, lo cual hace suponer que el éxito será completo.

Pueden retirarse las invitaciones que quedan a partir de la una de la tarde en el Hotel Conde Ansúrez.

SGCB2021

VALLADOLID

Visitas al Jefe Provincial y Gobernador Civil

El excelentísimo señor gobernador civil y jefe provincial del Movimiento recibió ayer, en sus despachos oficiales, las siguientes visitas:

Excelentísimo señor don Emilio Díaz Caneja, magnífico rector de la Universidad de Valladolid; reverendo Padre Luis Reizábal, S. J.; reverendo señor don Saturnino Hinojal Ortega, párroco de Cubillas de Santa Marta; doña Margarita de Guerra, directora del Hogar "María Paz"; don Francisco Unamuno Rodríguez, capitán de Artillería; camarada Felipe Lorenzo, alcalde y jefe local de Fuente el Sol; camarada Alberto García García, alcalde y jefe local de San Román de la Hornija; camarada Antonio Centeno Herrera, alcalde y jefe local de Cigales; camarada Edilberto García Pelayo, alcalde y jefe local de Quintanilla de Onésimo, acompañado del teniente de alcalde; camarada Félix Calvo Casasola, alcalde y jefe local de Villalar de los Comuneros; camarada Adolfo Ruiz Labrador, alcalde y jefe local de Villarmentero, acompañado del secretario; camarada Miguel Arribas Sacristán, alcalde y jefe local de San Miguel del Arroyo; camarada Eusebio Laguna Martín, alcalde y jefe local de San Cebrián de Mazote, acompañado del secretario; camarada Cayo Caño Villarreal, alcalde de Alcazarén, acompañado del secretario; camarada Antonio Cantalapiedra Sanz, alcalde y jefe local de Aldea de San Miguel, acompañado de miembros de la Corporación; camarada Juan de la Cruz Cembranos, Vieja Guardia, delegado comarcal de Tordesillas; camarada Antonio Lozano Cocho, delegado local del Frente de Juventudes de Mayorga de Campos; camarada Primitivo González Martín, médico titular de Valbuena de Duero; camarada Mauro G. Miguel, concejal de Iscar, acompañado de Agustín Rico y Raúl Bernal; Hermano León, director de la Residencia Universitaria "La Salle", acompañado de don Javier Ayala; camarada Jerónimo Burgos Catón, Vieja Guardia, acompañado de su esposa; camarada Ricardo Gómez Alvarez; doña Pilar Sánchez Prieto, acompañada de su hermana; señorita Teresa Sánchez García; camarada Antonio Barroso Corchano.

CUPON DE LOS CIEGOS — NUMERO — premiado ayer 530

SUCESOS

DESCARRILAMIENTO DE DOS VAGONES EN EL ARCO DE LADRILLO

Cuando efectuaba su salida, a las nueve y veinte de la noche de ayer, por vía sexta, el tren mercancías BO-10, compuesto por treinta y tres cisternas de gasolina, descarrilaron dos de éstas al paso por las agujas núm. 77, interceptando las salidas para las vías de Ariza, depósito de máquinas y vía general, haciéndose el servicio por vía única entre Valladolid y El Pinar hasta las doce de la noche en que quedó restablecida la circulación.

No hubo que lamentar desgracias personales.

DOS HERIDOS AL VOLCAR UN OMNIBUS EN VILLANUBLA

A la salida de Villanubla, sobre las diez de la mañana de ayer, un ómnibus matrícula BI-15594, conducido por Glicerio Noriega de Pablos, domiciliado en Enrique V, número 4, fué embestido de costado por el camión M-72914, que conducía su propietario, Luis Escudero Ortega, quien manifestó que a causa de la niebla no pudo ver el otro vehículo. El ómnibus volcó, resultando con lesiones dos personas, una de las cuales, cuyo nombre se desconoce, fué asistida en Villanubla. Alejandra Barrero Martín, de 50 años, natural y vecina de la citada localidad, fué curada en la Casa de Socorro de heridas contusas en el codo izquierdo, muslo del mismo lado y rodilla derecha y erosiones y contusiones en diferentes partes del cuerpo, de pronóstico reservado.

COCHE ALCANZADO POR UN CAMION

En la carretera de Segovia fué alcanzado por el camión BU-2462, conducido por Miguel Garrote Martín, domiciliado en Arrabal de Portillo, el coche VA-5694, que ocupaban la niña Bernardeta Velasco Fernández, de ocho años, con domicilio en Santiago, 28, y su padre. La pequeña fué asistida en la Casa de Socorro de una herida punzante en la región occipito-temporal, leve.

ATROPELLO DE MOTOCICLETA

En la Avenida del Generalísimo atropelló ayer la motocicleta VA-6308, cuyo propietario se desconoce, a Pablo Izar Muñoz, de 58 años, vecino de Madrid, Paseo de Reina Cristina, 20, quien fué curado en la Casa de Socorro de una herida contusa en la región superciliar derecha, erosiones y contusiones diversas en las extremidades superiores e inferiores y contusión torácica, de pronóstico reservado.

ATROPELLADO POR UN REMOLQUE

En la calle del Ferrocarril fué atropellado por el remolque de un camión, cuya matrícula y conductor se desconocen por no haber parado, el niño Manuel Cantuche Alvarez, de siete años, con domicilio en Estación, 15, quien fué asistido en la Casa de Socorro de erosiones en la pierna y pie izquierdo, leves.

ATROPELLADO POR UN CAMION

Cuando marchaba tras de un carro de su propiedad, por la carretera de Cabezón de Pisuerga a Cigales, el vecino de aquella localidad Florencio Martínez de la Cal, de 50 años, fué atropellado por un camión que se dió a la fuga apagando las luces. El hecho ocurrió sobre las siete de la tarde de ayer. Florencio fué curado en la Casa de Socorro de varias erosiones y contusiones en diferentes partes de la cabeza y cara y contusión en el hombro izquierdo, leves.

MUJER AGREDIDA

En el mismo Centro asistieron a Laurentina Rodríguez Zancado, de veinte años, que habita en Amor de Dios, 1, por presentar una contusión en la región anterior del cuello y erosiones en la lateral, leves, que le había causado al agredirla Virgilio Sánchez, domiciliado en Cadena, 10.

SE INCENDIO EL AUTOBUS DE LA PILARICA

En la esquina de la calle de Don Sancho y la Plaza de la Cruz Verde se incendió a las cuatro y media de la tarde de ayer, el motor del autobús del servicio Fuente Dorada-Pilarica, matrícula BI-9875. Avisado el servicio de incendios sofocó el fuego rápidamente.

La Organización Nacional de Ciegos celebrará el día 13 la fiesta de Santa Lucía

La Organización Nacional de Ciegos en Valladolid, honrará a su excelsa Patrona Santa Lucía, el próximo martes, oficiándose una solemne misa en la iglesia Parroquial de San Ildefonso, a las once y media de la mañana.

Vida Sindical

SINDICATO PROVINCIAL TEXTIL
El martes, cierre

Por acuerdo de la Junta Sindical deberán permanecer cerrados todos los establecimientos durante el próximo día 13 del actual, fecha en la que por el presente año se celebrará la festividad de su Santo Patrón, San Francisco de Asís.

SINDICATO DE ALIMENTACION Y PRODUCTOS COLONIALES
Detallistas de Coloniales

Con el fin de tratar de varios asuntos de gran interés, relacionados con la autonomía administrativa del Grupo y Campaña de Navidad, se ruega a todos los comerciantes detallistas de coloniales de esta capital y provincia afectos a este Sindicato asistan a la reunión que con tal motivo tendrá lugar en el salón de actos del Hogar de la Falange hoy, a las once de la mañana.

Mañana, ingreso del doctor Villacián en la Real Academia de Medicina y Cirugía

Mañana, a las siete de la tarde, en el Aula Magna de la Universidad, tendrá lugar la solemne recepción pública del académico electo doctor don José María Villacián Rebollo.

A su discurso, acerca de "Aspectos psicológicos y sociales del alcoholismo", contestará el académico de número doctor don Faustino Zapatero Ballesteros.

El cine

En COCA

"Los escándalos de la profesora"

La comedia americana, con sus virtudes y sus defectos, reapareció ayer en toda su extensión con el estreno de "Los escándalos de la profesora", un tema desgastado por Hollywood, pero que de nuevo lleva al espectador un mensaje de risas, de situaciones cómicas muy yanquis y de astracanadas, pues hasta estos extremos llega en algunos momentos el nuevo film.

Se ve, sin embargo, "Los escándalos de la profesora" con cierto interés, basado principalmente en los recuerdos que uno guarda de esta etapa cinematográfica tan típica de la comedia yanqui. Y mejor parece que es una de aquellas cintas que volviera a ser proyectada para el espectador. Técnica y artísticamente el nuevo film guarda una estrecha relación con sus hermanos más viejos.

Rosalind Russell, Ray Milland y Edmund Gwenn son felices intérpretes de estos "recientes escándalos" de los estudios americanos.

R.

¿EXPOSICION?

Ya va siendo razón de que no se utilicen eufemismos para titular las cosas que nada tienen que ver con el arte. Esas veinte cosas que cuelgan ahora de las paredes de la sala en que suelen exponer los artistas, en Santa Cruz, podrían acaso servir para observaciones de psicología experimental. Figuras que se ven sin invitar al público con sólo recibir un golpe en los ojos o al apagarse una luz intensa. En un almacén de frutas desalquilado vimos cosas como las que firma boca abajo el pincelista Aurelio Suárez. Algunos mozalbetes se habían entretenido disparando contra las paredes rortalizas estropeadas. Los resultados eran iguales, sólo que tardaron menos tiempo en obtenerlos.

Luis A.-Villalobos

TUNA GRANADINA EN VALLADOLID

La Tuna del S. E. U. de Granada, que en el día de ayer visitó a las primeras autoridades locales y después rondó a muchas y bellas señoritas vallisoletanas.---(Foto Carvajal)

Hoy, Halmstad Bollklubb-Real Valladolid

Un partido excepcional como homenaje a Lasala

A las siete y media llegaron a Valladolid los expedicionarios suecos del Halmstads Bollklubb, procedentes de Valencia, donde jugaron el pasado día 8, después de un interminable viaje Estocolmo-Francfort-Valencia. Dirige la expedición deportiva el presidente, Bengt Winge, y en su calidad de periodista e intérprete Juan de Narbona, que será el cronista oficial de la visita a España.

Los subcampeones de Suecia son tremendamente elevados de estatura y casi todos jóvenes. Cuando saludamos al señor Winge están acabando de cenar:

—*¿Comida especial?*

—Nada. Platos españoles. Queremos comer lo que ustedes, excepto el desayuno.

—*¿Cómo vive el fútbol sueco?*

—Basado en los clubs grandes alimentados a los filiales. Allí tenemos muchos filiales y muy pocos gastos, porque los jugadores no cobran nada.

—*¿Nada?*

—De trescientas a cuatrocientas pesetas a la semana. Ninguno vive del fútbol. Aquí hay estudiantes, artesanos, oficinistas, de todo. Algunos de nuestros internacionales, dentro de los días de partido, incluso, trabajan para ellos.

—*¿A qué aspiran ustedes mañana?*

—A ganar. Nos dolió mucho nuestra manera de jugar en Valencia. Llegamos deshechos, rendidos. Además, a Wilkes le salieron bien tres goles de verdadera suerte. Queremos que el público de ustedes quede muy satisfecho de la exhibición que vamos a hacer.

—*¿Cuántos internacionales vienen con el equipo?*

—Nueve.

—*¿Les gusta España?*

—Mucho. Ya teníamos noticias de ella. Carisson fué un buen embajador. Demasiado calor en Valencia. También nos perturbó eso. Aquí es mejor el clima, pero en esta semana que viene sacaremos consecuencias de España, porque tendremos tiempo para todo hasta el día 15. Iremos a Jaén, veremos Andalucía.

Finalmente instamos a Bengt Winge para que nos facilitara la alineación del equipo. Con paciencia y letra de "imprenta" escribió la siguiente retahila de nombres:

1, Johansson; 2, Karlsson; 3, Malmgren; 4, Johansson II; 5, Hallstron; 6, Ericsson; 7, Goransson; 8, Johansson III; 9, Stahl; 10, Westergren; 11, Bengtsson.

Reserva: 12, Ludvigsson; 13, Nilsson; 14, Andersson.

UN PARTIDO MUY DIFICIL

En el domicilio del Valladolid, el entrenador Miró esperaba alguna noticia especial, a juzgar por lo pendiente que estaba del teléfono:

—*¿Alineación para mañana?*

—La mejor que tenga. Dispondré de muchos. Saldrán Saso y Benegas, Matito, Lesmes, Losco; Tini, Lasala; Cerdán, Gallet, Domingo, Murillo, Valdés. Y en el segundo tiempo, o antes si fuera preciso, sacaré a Lolo, a José Luis, acaso a Esquizábel. Dependerá todo de la marcha del encuentro.

—*¿Fútbol, lo que se llama fútbol?*

—Ellos componen un equipo extraordinario y nosotros menos. En Suecia se juega bien al fútbol.

—*¿Cree que será la de mañana una buena ocasión para alegrar a la afición, que suspira por presenciar buen juego?*

—Desde luego; ellos vienen a sacarse la espina de Valencia. Allí, por lo que me ha explicado Narbona, no podían con la pelota. Estaban físicamente agotados por un viaje demoledor.

—*Efectivamente, antes de las diez ya se iban a la cama los que han de jugar, porque quieren dar mañana un gran espectáculo. Por cierto que todos llevaban en la mano una o dos naranjas para "revitaminizarse". Calculo que por la estatura que tienen necesitarán una docena por barba. Lo que está demostrado es que vienen a exhibirse en serio.*

—Un partido muy difícil y muy interesante, ya lo verá.

—

A pesar del gran encuentro preparado por el Real Valladolid como homenaje a su veterano jugador Isidoro Lasala, la taquilla iba floja a última hora de ayer, acaso porque al público le diera miedo salir de casa, debido al frío pero parece muy natural que hoy todos los remisos se decidan a obtener su boleto, no sólo por el extraordinario juego que ha de brindarse a la afición, que ya sería atracción suficiente, sino por el cariño y la deferencia que sintió siempre el público vallisoletano hacia Lasala.

Arbitrará el señor Blanco Pérez, con jueces de línea de Valladolid.

Hoy, a las diez, el Real Valladolid obsequiará con una comida en el Hostal Florido a los jugadores suecos, a la que también están invitados los jugadores locales y Prensa.

OBRA DE LA DEFENSA DE LA FE EN ESPAÑA

Hoy comienza en el Santuario Nacional el solemne triduo a la Santísima Virgen de la Obra de la Defensa de la Fe en España.

Los tres días habrá misa de comunión a las ocho y media. Por la tarde, a las siete y media, el ejercicio del triduo con exposición de Su Divina Majestad.

JUVENTUD FEMENINA DE ACCION CATOLICA

Hoy se celebrará, en la capilla del Consejo Diocesano, retiro interparroquial, a las cuatro y media.

PARA HOY

CALDERON.—A las 5, 7,45 y 10,45. "Fuego verde" (2) y el dibujo "El toreador".

CAPITOL.—Desde las 4 y desde las 7,30. "Candilejas" (2) y el complemento "Dinastía taurina".

CARRION.—A las 5, 7,45 y 11. "El gran Houdini" (3).

COCA—A las 5, 7,45 y 10,45. No-do, Imágenes y "Los escándalos de la profesora" (3).

GOYA.—A las 4,15, 7,30 y 10,30. "Amor en conserva" (3) y "El último baluarte" (2).

LAFUENTE. — A las 4, 7,30 y 10,30. "Confesión" (3) y "Sucedió en la quinta avenida" (2).

LOPE DE VEGA.—A las 4, 7,30 y 10,30. "Sin piedad" (4) y "Juventud perdida" (3).

PRADERA.—A las 5, 7,45 y 11. "La mansión de Sangaree" (3).

ROXY.—A las 4,45, 7,45 y 11. "Sabrina" (3).

ZORRILLA.—De 3 a 7 y desde las 7,30. "La ladrona, su padre y el taxista" (3) y "Tres secretos" (3 R.)

CULTOS

EXPOSICION DEL SANTISIMO

Santiago.—A las 6,30 de la tarde. A las ocho, estación, rosario y reserva.

Reparadoras.—Misa y exposición a las ocho. Por la tarde, a las 6,30, ejercicio y reserva.

Esclavas.—A las ocho, misa y exposición. A las seis de la tarde, estación, rosario y reserva.

PP. FRANCISCANOS

Hoy, función mensual de San Antonio. A las 9, misa de comunión. Por la tarde, a las 7,30, función eucarística, plática y veneración de la reliquia del Santo Taumaturgo.

PADRES CARMELITAS (San Benito)

Hoy celebrará su fiesta mensual la Adoración Reparadora. Por la mañana, a las 8,30, misa de comunión. Por la tarde, a las 7,30, función eucarística, con sermón por el reverendo Padre Gaspar de San José. Este mismo día quedará expuesto el Santísimo después de la misa de 1 hasta las 8 de la tarde, que se dará la bendición.

PP. CAPUCHINOS

Hoy, segundo domingo de mes, celebra sus cultos la Cofradía de Nuestra Señora del Henar. Por la mañana, a las 9, misa de comunión. Por la tarde, a las 7,30, exposición de S. D. M., estación, rosario, plática por el Padre Director, terminando con la Salve. Se ruega la asistencia con medalla. Después de los cultos, imposición de las mismas.

CONVENTO DE MARIA REPARADORA

El próximo día 14, día del retiro espiritual para señoras. Por la mañana, de 12 a 1, y por la tarde a las 4,30. Se ruega que asistan con puntualidad.

HERMANDAD DE SANTA LUCIA

Parroquia de Santiago. — El próximo martes, a las 11, misa solemne. Por la tarde, a las 7,30, rosario, sermón y reserva. El día 14, a las 9 de la mañana, funeral por los hermanos fallecidos.

IGLESIA DE SAN PABLO (PP. Dominicos)

Hoy habrá misas a las 8, 8,30, 9, 9,30, 10 y 12. Cultos en honor de Nuestra Señora de Fátima: Misa de comunión a las 9, con motetes. Por la tarde, a las 8, exposición solemne, rosario y sermón.

PADRES CARMELITAS (San Benito)

Hoy celebra su fiesta mensual la Adoración Reparadora. Por la mañana, a las 8,30, misa de comunión. Por la tarde, a las 7,30, función eucarística con sermón por el reverendo Padre Gaspar de San José. Al terminar la misa de una quedará expuesto el Santísimo hasta las 8 de la tarde.

AVISO DE LA CRUZ ROJA

Por el presente se ruega a don Ignacio Rasemro, por ignorar su domicilio, acuda al domicilio social de esta Institución para comunicarle un asunto relacionado con un hijo suyo que luchó en la División Azul de Voluntarios.

EL LUNES PUEDEN COBRAR EN HACIENDA

Saturnino Rivera, Antonio Ibares, Ramón García, Juzgado número 2, Francisco Gómez, Alejandro Bolado, Celestino Aparicio, Hornos "Laster", Arpemaga, S. A.; Servicio Militar de Construcciones, Segundo Toribio, Guillermo Hernández, Iberavia, Administración de la Prisión, Francisco Antolín, pagador de la Confederación, Luis González, habilitado de la Delegación de Industria, pagador de Obras Públicas, Alejandro Herrero.

José del Caño, Emilio Cerrillo, habilitado del Distrito Forestal, habilitado de la Guardia Civil, Jerónimo Gallego, Enrique Valverde, Miguel Caballero, Luis Paredes, Valentín Orejas, Herminio Corral, delegado de Enseñanza, presidente de la Diputación, ingeniero de la Granja "José Antonio", Santiago Romanos, Confeccionistas Agrupados, Administración de Loterías número 10, Lotería número 5, José Menéndez, José Nozal, Luz García y José María Echevarría.

✝

PRIMER ANIVERSARIO DE LA SEÑORA

Doña María Petra Sánchez Fernández

(VIUDA DE SAGARRA)

Terciaria Carmelita, María de los Sagrarios y otras Asociaciones piadosas

FALLECIO EN VALLADOLID EL DIA 12 DE DICIEMBRE DE 1954

Habiendo recibido los Santos Sacramentos y la Bendición de Su Santidad

— R. I. P. —

Sus hijos, Modesto, María Petra (viuda de Garrán), Mére María Petra (Dominica Francesa, ausente), Angela, Vicente, José Andrés, Antonio, Juan Ignacio, Carlos, Alfonso y Carmelina; hijos políticos, Josefina Rodríguez, José María Javer, Rafaela Aguirre y María Esperanza Miró; nietos, hermanos, hermanos políticos, sobrinos, primos y demás familia,

SUPLICAN UNA ORACION POR SU ALMA

El funeral, mañana, día 12, en la parroquia de Santiago Apóstol, a las 10 de la mañana; el septenario a San Nicolás de Tolentino, del 12 al 18, a las 9,30 de la mañana, en la iglesia de PP. Agustinos; la misa de 8 y exposición del Santísimo en la capilla de Rvdas. Madres Reparadoras; la misa de 8,15 en la Capilla de Dominicas Francesas; la misa de 8,30, los días 12 y 13, en la parroquia de Nuestra Señora del Rosario (La Rubia); las misas de 9 y 9,30 en la iglesia de PP. Franciscanos; las misas de 8, los días 12 y 13, en la capilla del convento de Santa Isabel; la misa de 8 en San Pablo y la misa de 8,30 en la iglesia de PP. Jesuitas, serán aplicadas por el eterno descanso de su alma.

Varios señores Prelados han concedido indulgencias en la forma acostumbrada.

-- Cartelera de espectáculos --

HOY - CALDERON
A LAS 5, 7,45 y 10,45
EXITO TRIUNFAL DE
FUEGO VERDE
STEWART GRANGER, GRACE KELLY, PAUL DOUGLAS y JOHN ERICSON
¡El mundo era para él como un viejo arcón lleno de prodigiosos tesoros!
Complemento: El graciosísimo dibujo "EL TOREADOR" - (Menores)

HOY - ZORRILLA
De 3 a 7 y desde las 7,30 numerada
TERCERA SEMANA DE EXITOS APOTEOSICOS
LA LADRONA, SU PADRE Y EL TAXISTA
SOFIA LOREN, VITTORIO DE SICA y MARCELLO MASTROIANNI - Y la sensacional
TRES SECRETOS
Eleanor Parker, Patricia Neal y Ruth Roman
(MAYORES)

HOY - CAPITOL
Desde las 4 y desde las 7,30, numerada
Segunda semana de la extraordinaria película
CANDILEJAS
CHARLES CHAPLIN, CLAIRE BLOOM y SINDEY CHAPLIN
Complemento: "DINASTIA TAURINA"
(Apta para todos los públicos)

Cinema ROXY
HOY a las 4,45, 7,45 y 11
ULTIMOS DIAS
de la encantadora película
SABRINA

Teatro CARRION
HOY a las 5, 7,45 y 11
¡GRAN EXITO!
EL GRAN HOUDINI
en TECHNICOLOR, por Tony Curtis y Janet Leigh - MAYORES

Cinema LAFUENTE
HOY a las 4, 7,30 y 10,30
EL MEJOR PROGRAMA DEL DIA
CONFESION y
Sucedió en la 5.ª Avenida
(Toleradas)

LOPE DE VEGA
HOY a las 4, 7,30 y 10,30
COLOSAL PROGRAMA DOBLE
SIN PIEDAD
por Carla del Poggio y John Kitzmiller; y
JUVENTUD PERDIDA
por Carla del Poggio y Massimo Girotti
(MAYORES)
Mañana últimas proyecciones
Jueves próximo, gran Compañía lírica del eminente barítono
ESTEBAN ASTARLOA
Tiple ligera
Mª Francisca Cabalier
Titular del Teatro Calderón, de Madrid

GRAN CINEMA COCA
PALACIO DEL CINE
HOY - Enorme éxito - HOY
de risa
De la deliciosa comedia
Los escándalos de la profesora
por ROSALIND RUSSELL, RAY MILLAND y EDMUND GWEN
Situaciones embrolladas, entre dichos picarescos, que provocan risas estrepitosas - (MAYORES)

CINEMA ROXY ofrecerá muy pronto el ESTRENO de la película más alegre, simpática, divertida y graciosa que ha producido el cine español, en brillante y maravilloso gevacolor
LA PICARA MOLINERA
con el reparto más extraordinario que se haya podido presentar en una película: CARMEN SEVILLA, FRANCISCO RABAL, MECHA AUER, MADELEINE LEBRAU, JOSE ISBERT y ANTONIO RIQUELME

TEATRO PRADERA - Hoy, a las 5, 7,45 y 11
TRIUNFA CLAMOROSAMENTE LA SUPERPRODUCCION AMERICANA EN TECHNICOLOR
La mansión de Sangaree
por Fernando Lamas, Arlene Dahl y Patricia Medina
Románticos amores, luchas, acción y los paisajes maravillosos de Georgia -- (Tolerada menores)

CINEMA GOYA - Hoy, a las 4,15, 7,30 y 10,30
AUMENTA CADA DIA MAS EL EXITO DE
AMOR EN CONSERVA
por los hermanos MARX; y
EL ULTIMO BALUARTE
por RAY MILLAND - EN TECHNICOLOR
(Toleradas menores)

ANUNCIESE EN ESTE DIARIO

Dr. Saracíbar
OCULISTA
Marina de Escobar, 4. Teléfono 2815
VALLADOLID

Academia de Caballería
ANUNCIO

Por el presente se saca a concurso el fiemo de caballos de esta Academia, admitiéndose proposiciones a tal fin hasta las doce horas del día 20 del mes en curso, en que se procederá a su adjudicación, hallándose el pliego de condiciones en la oficina de Mayoría a disposición de los señores concursantes, haciéndose constar que el importe de este anuncio será por cuenta del adjudicatario.

Valladolid, 5 de diciembre de 1955.—El teniente coronel jefe del detall, JUSTO PEREZ PELAYO.

Audiencia al español cualquiera

Por JUAN CARLOS VILLACORTA

CONCEDAMOS audiencia al español cualquiera. Oigamos su palabra urgente y elemental. Abramos nuestros ojos a sus problemas, a sus risas y a sus lágrimas, o a sus temores y a sus quejas.

Me parece importante repetir esto, porque el que sabe huye del que no sabe y el que puede se aisla del que necesita. Ocurre que la voz popular, el pensamiento y la emoción del español cualquiera, que sabe que no es más que eso, un español cualquiera, pero nada menos que eso; la voz de esa hermosa muchedumbre de compatriotas nuestros que no desfilan por los despachos oficiales, que no se asoman a las páginas de los periódicos, que trabajan honestamente y viven solos y esperan; la voz de ese entrañable pueblo español, cuyo vigoroso acento de autenticidad tantas veces nos avergüenza y conturba, no es oída o clama en el desierto.

Creo que en la medida en que vamos convirtiendo el arte de la gobernación en un proceso eminentemente técnico, corremos el peligro de incurrir en el error de sustituir el hombre por la máquina. Cegamos así, gratuitamente, una fuente asombrosa de espiritualidad y al mismo tiempo nos negamos a las gracias de ese insospechado repertorio de recursos y de soluciones que arbitra la imaginación humana, cuya capacidad de creación no podrán emular nunca ni la máquina, ni el sistema, ni el montaje.

Acaso en el insobornable fondo de sentido común del español cualquiera encontremos lo que buscamos. Acaso su visión de la realidad, mejor dicho, su sufrimiento de la realidad nos ofrezca pistas seguras para el manejo de la cosa pública.

Pero, además, ¿qué es eso de la cosa pública si el pueblo, su sujeto, no es oído en sus cosas, si se quiebra la relación sustancial entre el sujeto y el objeto? Reconozcamos, sin embargo, la verdad. Nunca el pueblo ha sido en grado tan alto partícipe en la tarea de su gobierno como ahora, ni la conciencia pública ha influído tanto en la decisión del gobernante. Es tal circunstancia la que determina un consentimiento permanente, que tiene el valor de un plebiscito diario. Ese plebiscito se pronuncia con creciente responsabilidad por la tarea que anhela el amor a la Patria, la fe en sus destinos y la necesidad de no cejar en la defensa de sus intereses materiales y espirituales.

Tengamos en cuenta que la opinión del español cualquiera no es la opinión de un testigo, sino la de un partícipe. No es un observador de los problemas, sino su protagonista. No confundamos empero los términos de la colaboración popular, porque si es indudable que todo surge del pueblo, bien es verdad también que el pueblo nada puede por sí mismo y es el individuo, singularizado, en nuestro caso, en el español cualquiera, el que lo hace todo, pero en calidad de intérprete del pueblo, extrayendo de él su fuerza, su inspiración y su savia.

Desear la colaboración popular equivale entonces a procurar por todos los medios posibles que el pueblo alcance el necesario nivel de equilibrio personal para que sepa discernir y valorar, sin que la pasión le ofusque, lo que en él existe por virtud de la decantación del pasado, de la fermentación del presente y de afán de futuro. Una vez alcanzado tal grado de perfección es no sólo aconsejable, sino necesaria la audiencia del español cualquiera; siempre, claro está, que su voz sea honesta y fiel y sirva a la verdad, porque la verdad es como la posesión del alma y tal vez no tengamos otra posesión en este mundo que realmente merezca la pena más que esta, la del alma; que, como decía el clásico, es sólo de Dios.

La más bonita y hacendosa

En la ciudad italiana de Aquila, en los Abruzos, tuvo lugar recientemente un concurso regional que se contrapone a los numerosos concursos de mera belleza de que tanto hablan los periódicos. Las concursantes se sometieron a pruebas de habilidad: cocina, costura y bordado, canto y recitación, buenos modales, etc.; vestían todas ellas trajes típicos de la región y acataron el fallo del Jurado sin protestas, como corresponde a toda mujer hermosa y hacendosa, adornada de virtudes caseras y de modestia. En la fotografía, la ganadora del concurso, durante la prueba de cocina y luciendo el traje típico de Scanno.

Exposición de Goya en Ottawa

Ottawa, 10. — El nuevo embajador de España en el Canadá, don Eduardo Propper de Callejón, ha inaugurado la exposición de dibujos y grabados de Francisco Goya, en la Galería Nacional de Arte, con asistencia de más de cien invitados canadienses y de otros países. La importante colección comprende 129 dibujos y grabados, y es la primera que España ha enviado a Estados Unidos y Canadá. Se ha celebrado ya en varias ciudades norteamericanas y en Toronto (Ontario) y se clausurará en esta capital el 10 del próximo enero.

El embajador dijo que la exposición había sido organizada en estrecha cooperación entre el Gobierno español y la Institución Smitsoniana. "Nos complace—agregó— que la Galería Nacional de Ottawa haya hecho gestiones para traer esta colección al Canadá."

El director de la Galería, Buchanan, dijo que esta exposición de Goya era única en su género.—Efe.

Modelos

¿Es usted de corta estatura?

Si la respuesta es afirmativa, en este diario le ofrecemos tres modelos que pueden hacer que usted aparente una estatura normal, puesto que han sido diseñados especialmente para una persona cuyo problema en el vestir era precisamente su poca talla.

1.—Vestido de «cocktail». Escote media luna, pero no muy bajo. Busto bien definido y la falda en forma de pagoda. El tejido a emplear es tafetán de color rojo y lunares dorados.

2.—Para una figura pequeña, lo ideal es este vestido. La cintura es ligeramente más baja que lo natural. La chaqueta lleva una armadura interior en la parte de la cadera para darle vuelo. El tejido es de lana suave y color azul.

3.—Vestido que se amolda al cuerpo por completo. Escote en forma de «V». Pliegues debajo del busto para darle apariencia de ser más llenos. Mangas tres cuartos pegadas y bastante amplias. Falda grande, no enorme, pero con mucho movimiento circular.

HISTORIAS DE COLOR

PARA LLEGAR A VIEJO

Según "Samedi-Soir", el Gran Visir El Mokri, a ruegos de varios periodistas que le pedían los "secretos de su larga vida" (tiene ciento siete años de edad), les dió la siguiente fórmula:

---Para franquear el siglo hace falta, al llegar a la senectud, tomar cantidades de limones maduros, cocer la mayor parte de los alimentos en leche de buena vaca, sana y robusta, beber agua de fresco manantial, hacer ejercicios físicos naturales, como andar o ir a buscar uno mismo el agua a las fuentes, hacer frecuentes abluciones y rodearse del vivificante panorama de bellas mujeres.

LA REINA VA A AFEITARSE

Antiguamente, en Londres, los mujeres no trabajaban en el teatro, a causa de lo cual los hombres desempeñaban los papeles femeninos.

El rey Carlos II se impacientaba un día porque el espectáculo no comenzaba a la hora debida. El director, tembloroso y muy amable, vino a excusarse diciendo:

—Perdone Su Majestad: la reina todavía no está afeitada.

HEREDA DE UN LAGARTO

Al llegar sus últimos momentos, la señora Marcey Kellet legó 2.000 libras esterlinas a cada uno de sus siete lagartos, a quienes dedicaba todos sus cuidados.

Uno de ellos, "Timmy", acaba de fallecer, y el coronel Kellet, de acuerdo con la última voluntad de su mujer, va a heredar las dos mil libras esterlinas dejadas por el lagarto.

PINTURA

En Hollywood está de moda la pintura. Unos de los últimos aficionados son los productores cinematográficos Buddy de Sylva y Arthur Freed. No hace mucho pudieron vanagloriarse de vender su primer cuadro en mil dólares.

Cada uno se lo vendió al otro.

Se casará mientras duerme

Bernluy (Inglaterra), 10.—Angel Chido se casará el próximo miércoles mientras duerme. Se trata de un minero italiano de 31 años de edad, que estará durmiendo a las nueve de la mañana, después de terminar su turno de trabajo, nocturno. A esa hora, se celebrará su boda con María Marcese, de 19 años de edad, por poderes. Estará representado en la ceremonia por su hermano Horacio. La muchacha continuará viviendo en Sicilia hasta el año que viene en que se reunirá con su marido en Inglaterra. No se ven desde hace años y todas las relaciones han sido por carta.—Efe.

ENCUENTRO CON PAPÁ NOEL

---No creo ---dice una señora durante un coctel diplomático--- en esos matrimonios de mayo con el de monios del mes de mayo con el de diciembre Un viejo que se casa con una muchacha no es muy airoso. Una comprende lo que diciembre encuentra en mayo, pero no lo que mayo puede encontrar en diciembre.

Un viejo diplomático que oye la conversación, interviene:

---Papá Noel.

PASATIEMPOS

ACTIVOS

Por OCIO

--¿En qué habrá notado el jefe que trabajamos poco?

CRUCIGRAMA

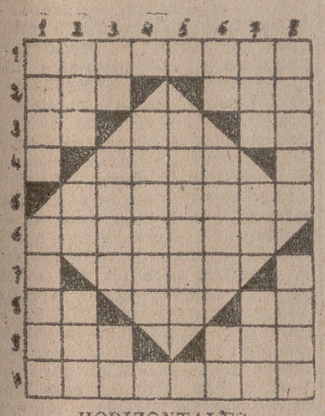

HORIZONTALES

1: Relativo a la infancia. 2: Catedral. Cerco de hierro o madera. 3: Escuché (al revés). Repetido, madre. Nombre de consonante (al revés). 4: Colina prolongada. 5: Paramento con que se rodean los pies de camas y mesas. 6: Planta de fruto comestible con cuatro semillas en forma de muela. 7: De la calidad del hueso. 8: Pronombre (al revés). Carta de la baraja. Nota musical. 9: Nivel. Que carece de belleza (al revés). 10: Perteneciente a la amistad.

VERTICALES

1: Diosa egipcia del Sol. Anchura del buque en la octava parte de su eslora a partir de proa. 2: Prefijo que significa nuevo. Consonantes. Comparativo (al revés). 3: Sílaba de foca. Parte inferior y central de la espalda. Nota musical. 4: Que guarda modo y compostura en su conducta y ademanes. 5: Poses un aparato de aviación sobre la superficie del mar. 6: Interjección. Idónea, capaz. Vocal repetida. 7: Me dirigiré. Matrícula de Berlín. Cabeza de ganado. 8: Consiga, obtenga. Que tiene grueso el labio inferior.

SOLUCION AL ULTIMO CRUCIGRAMA

HORIZONTALES. — 1: Ecuación. 2: Ro. 3: Apsa. 4: Octaedro. 5: Mao. Noc. 6: Bicéfalo. 7: Acob. 8: Oc. 9: Sagrario.

VERTICALES. — 1: Escombros. 2: Caí. 3: Atoca. 4: Arpa. Ecor. 5: Coge. Foca. 6: Adnab. 7: Rol. 8: Nosocomio.

COCTEL de letras

Arreos del caballo

1. NILSIL.
1. .....
2. RALECOL.
2. .....
3. ROGEDAOHA.
3. .....
4. BARABAD.
4. .....
5. JERATOENA.
5. .....
6. DARBI.
6. .....
7. DAZACEBA.
7. .....
8. LERLACO.
8. .....
9. DANERI.
9. .....
10. GUERIRARBA.
10. .....

Solución al último cóctel
En el esqueleto

1: Rótula. 2: Metatarso. 3: Cúbito. 4: Costillas. 5: Húmero. 6: Parietal. 7: Omoplato. 8: Clavícula. 9: Maléolo. 10: Esternón.

LA "LUBE", COMO NINGUNA. PREGUNTE A QUIEN TENGA UNA

MOTOR de solidez y prestigio

GEAL

GENERAL ELECTRICA ESPAÑOLA

PLAZA DE F. MOYUA, 4 - BILBAO

Para el desayuno
Para la merienda
Y, en todo momento, pida...
"COTY"
DE VENTA EN TODOS LOS ESTABLECIMIENTOS
Representante exclusivo para Burgos y provincia:
D. JOSE ANGULO ORTIZ
General Mola, 15 —:— Teléfono 3037

Anúnciese en este diario

Croniquilla del campo

LA COLONIZACION

Desde que inició sus actividades el Instituto Nacional de Colonización hasta el presente van pasando por la preocupación de sus técnicos más de un centenar de nuevos pueblos. Los precedentes remotos los tenemos, en cuanto a este particular se refiere, en aquellas obras del reinado de Carlos III por las que aparecieron y se cuentan hoy como realidades poblaciones tales como La Carolina y otros varios pueblos andaluces.

Los creados por el Instituto son ya 108, con una suma de 11.154 viviendas: 44 ya construídas, 43 en construcción; 19 tienen el proyecto aprobado, y sobre éstos hay dos en proyecto.

La colonización es total; el campo de trabajos de la entidad abarca todo el territorio nacional; la misión que tiene es ir estableciendo nuevas agrupaciones humanas por todo ese ámbito en condiciones de sostenerse del aprovechamiento del suelo con la consiguiente revalorización del mismo, por el rescate de terrenos para la producción, o su mejora y pro agrícola y del campesinado.

En la elección de su emplazamiento entran fundamentalmente, entre otras, las normas de constituir agrupaciones urbanas de agricultores; aunque, como está claro, habrán de participar en tanto por ciento muy inferior aquellas clases de personas profesionales de industrias necesarias para la vida de los demás, y las que pertenecen al número de los que llevan los asuntos públicos como son los funcionarios administrativos, como también individuos de profesiones liberales. El desarrollo de las posibilidades de explotación de las fuentes agrícolas y ganaderas lleva aparejado un aumento de población por la atracción que ejerce para otros individuos y familias la perspectiva de facilidades de vida que se adivina.

Así se ha comprobado por la experiencia en tierra de Badajoz, donde antes de iniciarse la colonización en territorios regables vivían unas cien personas y hoy se han multiplicado a dos mil o dos mil quinientas.

Generalmente son elegidas comarcas despobladas, de cultivo extensivo o dedicadas a la cría de ganados pertenecientes a poblaciones alejadas de su área. Se eligen parajes para los futuros pueblos que puedan proporcionar parcelas explotables en cultivo intensivo por los medios corrientes, de un área de superficie, lindantes con las viviendas. Los técnicos procuran, mediante las obras necesarias, que éstas previsiones no queden desmentidas. El área de influencia del pueblo de labriegos la calculan en una distancia en torno de dos y medio kilómetros como máximo. Así, estratégicamente colocados, se proyectan, los núcleos para las superficies de tierras explotables y colonizables; es decir, que queden a unos cinco kilómetros de distancia relativa.

Los efectos beneficiosos que para la Nación se reportan de estas colonizaciones son el rescate de tierras sin rendimientos precedentes y el aumento de la población. De esta manera las inversiones cuantiosas a que obliga la Obra de Colonización reportan a plazo el reembolso de las mismas e intereses que acrecientan la riqueza.

LUIS A.-VILLALOBOS

A casi dos millones de toneladas asciende la cosecha naranjera

Será la mayor conocida hasta ahora en España

En pleno desarrollo la recolección de agrios en Levante, se confirman las impresiones que tenemos adelantadas acerca de las características excepcionalmente buenas de la naranja y de la abundancia de ese fruto, que nos va a proporcionar la mayor cosecha conocida hasta ahora en España. Probablemente esta producción oscile entre 1.900.000 y dos millones de toneladas.

Se recordará que a raíz de las heladas que se produjeron en febrero de 1953 se indicó que los daños causados por aquéllas eran extraordinariamente elevados, asegurándose aun después de pasados varios meses que sus efectos seguirían sintiéndose durante varias temporadas como consecuencia de haber quedado inutilizados para la producción numerosos árboles. También indicamos oportunamente al respecto que aunque ciertamente en algunas comarcas los perjuicios eran grandes, éstos no tuvieron, afortunadamente, en extensión el alcance indicado al principio. Esto se confirmó en el transcurso de la campaña 1954-55, y de manera especial ha sido puesto de relieve en la actual. En la misma temporada 1953-54 la cosecha fué bastante buena, según se deduce de los datos que aparecen en el resumen estadístico de las producciones agrícolas principales, correspondiente a 1954-55, publicado por la Secretaría General Técnica del Ministerio de Agricultura. En este resumen se dice que rebasó en un 15 por ciento a la media de 1931-35 y en un 55 por ciento a la media también de 1941-50, cuyas cifras fueron las siguientes:

Producción media en 1931-35, 1.040.440 toneladas.

Idem, ídem en 1941-50, toneladas 778.900.

Idem, ídem en 1954-55, toneladas 1.205.300.

El gran bache que se registra en el decenio 1941-50 parece fundamentalmente debido a la escasez de abonos. Posteriormente la producción fué aumentando con el estímulo de los fertilizantes, utilizados cada vez con mejor método, hasta llegar a este momento que, como queda dicho, marca un "record" en las cosechas españolas de naranja.

Parece que no se ha producido un alivio importante en la situación de nuestro comercio naranjero exterior, situación reflejada en estas columnas la semana última y no nos resulta posible aventurar un juicio, aunque los intereses y los organismos competentes se esfuerzan por eliminar o por contrarrestar las causas que han refrenado los bríos con que dió comienzo la temporada.

Desaparecido el peligro de ataque de la "mosca", peligro aventado por las copiosas y persistentes lluvias que se han producido, y manteniéndose el fruto en un estado de sanidad perfecto, parece que se puede contar con un nuevo giro favorable de la actividad exportadora.

Por lo que se refiere al mercado suizo, se indica que allí se inició la temporada de exportación de agrios con muy buenas cotizaciones, si bien la euforia del primer momento se ha visto un tanto frenada, puesto que el consumidor ha moderado mucho el ímpetu de los primeros días. Los importadores, sin embargo, creen que con los precios oficiales fijados este año por España se retardará la llegada al mercado helvético de la fruta procedente de Italia, y que, sobre todo hasta Navidad, la competencia de aquélla será poco eficaz. Se añade al respecto que sólo la mandarina de Paterno, cuando esté en sazón, podrá desplazar a la nuestra. Y que, por lo que atañe a la naranja, ninguna de las variedades primerizas italianas podrá rivalizar con las nuestras de primera temporada.

EL TIEMPO Y LOS CAMPOS

El ganado despunta las cebadas en algunas comarcas de Toledo

Ya tenemos aquí los primeros síntomas que suelen producirse en los comienzos de las campañas cerealistas que prometen ser buenas. De algunas zonas andaluzas llegan noticias de que se están segando como forraje algunas parcelas de cebada que con este fin, y siempre por vía de ensayo, fueron sembradas hace tres meses con ayuda de riego de pie o por aspersión. Estos son casos excepcionales que, desgraciadamente, no pueden generalizarse en nuestro país, de tan duras características climáticas.

Pero está ocurriendo algo más, y esto, con ser asímismo extraordinario, pertenece a la órbita de lo natural. Nos referimos al crecimiento extraordinario de los sembrados en muchas comarcas de Andalucía, Extremadura y Castilla la Nueva. Concretamente de la provincia de Toledo hemos recibido noticias dando cuenta de que en algunos parajes se hace necesario meter el ganado en las cebadas para que las despunten y refrenen su crecimiento. Y se da la circunstancia singular de que los rebaños no cumplen ese cometido a satisfacción de los labradores, porque como quiera que la hierba es abundante, prefieren ésta al campo sembrado, en el cual hay que retener al ganado casi por la fuerza.

En Ciudad Real también la campiña ofrece un aspecto delicioso. "Primero, lluvias copiosas. En la semana última, agua durante la noche, y días bien soleados. Ahora, temperaturas moderadas, a veces muy otoñales. Lógico es deducir que las siembras se desarrollan bien".

Había en Andalucía occidental exceso de humedad que empezaba a hacer sentir una influencia perniciosa en los sembrados, pero al cesar los temporales y perdurar las buenas temperaturas se ha saneado el terreno y la vegetación ha recobrado el aspecto saludable que empezaba a perder.

Continúa realizándose la sementera, retrasada por la sequía, como es sabido, en las tierras comprendidas entre Albacete y Almería, incluída la región murciana, y parece que está asegurado el tempero suficiente para que pueda ponerse fin a ese trabajo.

Bien estaba el campo en general hace un año: tan bien que nos permitió pronosticar una cosecha igual, y posiblemente mayor que la de 1954 si en los meses siguientes la meteorología no nos jugaba malas pasadas. Nos las jugó, y a esto fué debido que la campaña no culminase en los resultados dichosos que se preveían. Pues bien, actualmente las perspectivas son incluso más prometedoras que hace doce meses, pero ahora, como entonces, tiene la cosecha que pasar muchos Rubicones, y esta consideración hace que nos mostremos cautos. Pero como casi siempre ocurre, ahí está ese lunar que nos presenta Alava, donde hay reflejo de sequedad, que se traduce, con la influencia de las heladas, en causa de desigualdad en el desarrollo de las siembras, algunas de las cuales no acaban de brotar. Alava nos tiene acostumbrados a estos altibajos. Y esperemos que en esta ocasión, como casi siempre ha ocurrido, no habrá nada importante que lamentar.

Para concluir hoy, señalaremos que el campo manchego, típica y esencialmente productor de uva y cereales, sigue abriendo camino a nuevos cultivos. Después de aclimatar el arroz en las vegas del Guadiana y de expandir el algodonero, afronta ahora el ensayo del cultivo del caucho, para lo cual ha recibido semilla facilitada por el Departamento de Mejora y Aprovechamientos de Productos Agrícolas, del Instituto Nacional de Investigaciones Agronómicas.

Por lo que estamos viendo desde hace algunos años, no parece sino que estamos en el comienzo de nuevas y grandes posibilidades de nuestro suelo, tanto por lo que se refiere a la intensificación de cultivos como a la aclimatación de otros de gran trascendencia para nuestra agricultura y nuestra industria.

EL MERCADO DE LOS PIENSOS

La situación sigue siendo muy favorable para la futura cosecha

Entramos en un momento muy trascendente para la suerte de las existencias de piensos en poder de los productores. La futura cosecha ha empezado a definirse, y ciertamente con signo favorable, y se retrasa la llegada del invierno astronómico; es decir, de toda la gama de fenómenos climáticos que tan profusamente influyen en la marcha temporal de las explotaciones pecuarias. En este sentido se mantiene la situación favorable que hemos reflejado en anteriores comentarios acerca de los recursos que la ganadería encuentra en el campo, hallándose reducidas al mínimo sus necesidades de piensos. Por consiguiente, el mercado de éstos continúa paralizado, pero las cotizaciones se mantienen con firmeza o se registran síntomas de debilitamiento que no llegan a traducirse francamente en orientación a la baja porque el escaso número de transacciones no permite formular un juicio sin que corramos el riesgo de incurrir involuntariamente en error. Por consiguiente, no se puede por el momento hacer otra cosa que reflejar aquí los informes procedentes de distintos mercados.

Por ejemplo, desde Segovia se insiste en que la desanimación imperante viene especialmente impuesta por la escasez de material móvil ferroviario para efectuar facturaciones. La cebada se paga a precios que oscilan entre 80 pesetas la fanega en punto de producción y 82 en la capital. Las algarrobas se sostienen en 140 pesetas y los yeros en 130, también en mercado de la ciudad.

Sin variación en el mercado levantino del maiz. En punto de producción de Valencia, el kilo de maiz, sin envase más gastos, se cede a 2,70-2,75, y en lonja se hacen transacciones a 2,80-2,83.

Tampoco hay cambio de situación en Extremadura, donde se mantiene la flojedad de precios ocasionada por el buen estado de los pastos.

En Tomelloso (Ciudad Real), pueblo eminentemente vitivinícola y que por este motivo tiene necesidad de piensos de otras procedencias, se paga la cebada a 2,75; yeros, a 3,50; titos, a 3,25, y avena, a 2,50, todo por kilo al menudeo. En partidas superiores a cien kilos, esas cotizaciones descienden unos céntimos.

Situación estacionaria en Alava por lo que se refiere a granos, pero la paja está en baja. El fardo, que hace un mes se cotizaba a 2,50 pesetas, se cede actualmente a 2-2,25.

Durante la semana última se apreció más movimiento que en la precedente, pero siempre dentro de un tono encalmado. Rigen en almacén los siguientes precios: Algarrobas, a 3,55 pesetas el kilo; molidas, a 3,65; maiz amarillo, a 3,40; molido, a 3,55; cebada, a 2,70; molida, a 2,85; avena, a 2,55; molida, a 2,70; centeno, a 3; tercerilla, a 2,55; tercerilla extra, a 3; cuarta, a 2,35; hoja, a 2,55; paja blanca, a 0,40; paja de algarrobas, a una peseta.

EL MERCADO DEL VINO

Precio medio de 16 pesetas grado y hectolitro en la Mancha

La nota más importante del día por lo que se refiere a la celebérrima región vitivinícola de la Mancha proviene de la autorización ministerial para repoblación de los viñedos, lo cual ha eliminado el efecto deprimente que en su día causaron las disposiciones sobre contracción de la superficie y arranque de cepas en determinadas circunstancias, acerca de lo cual señalamos oportunamente la necesidad de actuar en ese aspecto con mucho tacto. Es el caso que los viticultores manchegos están por dicho motivo satisfechos, supuesto que se ven respaldados en su anhelo de que no se altere el cultivo de la vid en la llanura manchega.

En relación con el mercado vitícola, desde Alcázar de San Juan se nos informa que hay una escala de precios que va desde 15,50 a 17 pesetas grado y hectolitro para vinos «de batalla» más corriente, que es el blanco y en rama. Si buscamos el precio medio, le fijaríamos en 16 pesetas, real más o menos.

Hemos tratado de precisar con la mayor suma de detalles las causas por las cuales se registra actualmente una actividad inusitada en el mercado, sobre todo en el sector de la oferta, y he aquí lo que se nos dice al respecto:

1.º El viticultor que en lugar de vender la uva, como lo hiciera en otras campañas, se ha decidido a elaborar vino por su cuenta, aprovecha la primera oportunidad que se le ofrece de obtener alguna utilidad.

2.º Esa utilidad aumenta si consideramos que hay que trasegar el vino en enero con el gasto consiguiente, pérdida de alguna décima de graduación y de tiempo, todo lo cual no deja de constituir, en rigor, una economía que añadir a aquel beneficio.

3.º La tradicional animación del mercado en esta época prenavideña.

4.º El hecho de que a pesar de que la uva se pagó a precio alto, el del vino se corresponde con aquél.

5.º Que en estos tiempos de relativa normalidad en producciones y abastecimientos se reducen los anhelos de ganancias, anhelos insaciables en períodos de escasez. Y si en éstos se aspiraba, por ejemplo, a ganar un duro en arroba de vino, hoy la gente se contenta con dos pesetas, para lo cual aprovecha el tiempo y la ocasión. Además, cuando como este año ha ocurrido, la cotización de la uva ha sido superior a una peseta por kilo, si las cosas vienen con mal viento las consecuencias pueden alcanzar categoría de tragedia económica.

6.º Que hace falta dinero con urgencia para cumplir con los Bancos, liquidar gastos de la industria, pagar contribuciones e impuestos, etcétera. Y no deja de ser buen principio económico el de que uno no vaya a buscar fuera lo que posee si lo que posee no ofrece muchas garantías de que al retenerlo aumentará de valor.

Medina del Campo.—Precios sostenidos y ritmo lento en transacciones. Vinos blancos de la comarca, a 60-70 pesetas la arroba de 16 litros; blancos y claretes de otras procedencias, a 58-62, según clase y calidad.

EL MERCADO ALCOHOLERO

En la disposición reguladora de la campaña vitícola 1955-56 se indicaba que cuando el precio vínico excediese de 18,60 pesetas el litro, la Comisión de Compras actuaría de elemento moderador, para lo cual lanzaría al mercado las cantidades precisas de sus existencias. Ultimamente el alcohol rebasó dicho precio, y entonces la Comisión citada efectuó ventas a los almacenistas, con lo cual aquél ha descendido. No podrá decirse que ha habido sorpresa. Lo ocurrido estaba previsto, pero los que se lanzaron a comprar orujos a cotizaciones oscilantes entre 85 y 90 céntimos kilo —claramente excesivas— debieron creer que la circular reguladora no pasaba de ser papel mojado. Y han visto que está firmemente vigente. Cúlpense asimismo de su imprevisión y de las consecuencias de su audacia. De cualquier modo hay que esperar que conseguido por la Comisión de Compras el efecto ejemplarizador necesario, se mantendrá a la expectativa para evitar que los precios del alcohol desciendan demasiado, con la natural repercusión desfavorable en orujos.

MEJORIA EN LOS PASTOS Y FIRMEZA EN LOS PRECIOS DEL GANADO

Siguen segando hierba en la zona cantábrica

Como en pleno "buen otoño" siguen los prados en la zona cantábrica. Las heladas que por aquí han caído—parece que allí califican de esta manera a las escarchas—no han alterado los jugosos matices de la producción pratense, que cuando no llueve se baña con las nieblas acuosas y recibe la humedad necesaria para subsistir. El ganado continúa paciendo en las praderías, y la siega de éstos no se ha interrumpido todavía, cuando ya estamos metidos casi de hoz y codo en el invierno meteorológico. Situación, en definitiva, ni soñada; situación que para los criadores se hace más favorable aún, porque exceptuando una feria de Torrelavega en los primeros días de noviembre, feria en la cual se registró un movimiento de retroceso en los precios, éstos han seguido muy firmes después de recuperarse y se mantienen continuamente orientados al alza. La primera feria de este mes en dicha ciudad santanderina no se ha distinguido por su movimiento mercantil, pero las cotizaciones se han mantenido. En cambio, en la de Solares, tanto las vacas de producción como las terneras y el ganado vacuno mayor para carne han seguido en las nubes. Refiriéndonos a las primeras, a partir de la clase corriente hacia arriba, se anotaron precios de 13.000 a 16.000 pesetas por unidad, aparte las excepciones que reflejan sumas mayores, como la de una res enviada a Madrid, que costó 18.500. La ternera parece intocable por su valoración, pero es el caso que se compraría más de lo que se ofrece. Lo propio sucede con las reses mayores.

Visto así el Norte, pasemos a Extremadura, donde se mantiene la espléndida situación conocida en orden a los pastos. Estos son suficientes—se nos dice de un modo terminante—, y los precios del cerdo siguen en alza debido a la escasez de esa especie. El cerdo cebado se paga a 210 y 220 pesetas arroba, y la cría a 12 y 14 pesetas la libra. Todo eso por lo que se refiere a la comarca de Mérida. En la de Villanueva de la Serena también el ganado se mantiene exclusivamente de hierba, pero al vacuno hay que ayudarle todavía con pienso. La paridera lanar ha concluído, y aunque se ha realizado con dificultad a causa de los continuados temporales de lluvia, "cada oveja está criando su cordero con mucha querencia y desarrollo". El cerdo cebado se cotiza entre 210 y 215 pesetas arroba, y los lechones a 11 pesetas libra, al vivo. Por cierto que aquí la montanera se está aprovechando normalmente con el ganado porcino y da buen rendimiento porque con las lluvias y la buena temperatura la bellota mejoró mucho. La situación al respecto ha sido peor en tierras de Mérida, donde la montanera se está terminando con malos resultados.

Es asimismo favorable el estado de los pastos en Andalucía, y ya hasta en la provincia de Jaén. "Los rebaños encuentran alimento en el campo y en cualquier sitio. La bondad climática contribuye a que sea buena la situación de la ganadería". En el mercado apenas si hay otro ganado que el de cerda, y se paga el gordo a 17,50 y 18 pesetas kilo en vivo. Casi han desaparecido el borrego y la ternera.

Gran otoño, en todos los órdenes, en las provincias meridionales de Castilla la Nueva, donde la especie lanar se alimenta bien a base de hierba. Gran corriente de paridera en la Mancha, y son muchos los ganaderos que ponen en marcha la producción de queso. Sin embargo —informan desde Alcázar de San Juan— hay escasez de lechales. ¿Por qué? Porque en esta temporada se ha adoptado la modalidad de llevárselos vivos a Madrid, Barcelona, Valencia, etc. Para estas dos últimas ciudades salen de la zona de Tomelloso grandes partidas. ¿Se produce también acaparamiento de esa clase de carne, con vistas a Navidad, merced a las dichosas cámaras frigoríficas? ¿Serán éstas las que hagan imposible que en la fuerza de la paridera podamos comer lechal a precio asequible? Ahora mismo se paga, encabritado, a 24 pesetas y en vivo a 17 el kilo. El cordero se cotiza a 12 y 13, y el cerdo cebado, que ha descendido algo, a 19 y 20 pesetas.

En las provincias centrales ha vuelto a mejorar el estado de los pastos, y los precios del ganado aparecen también muy firmes.

LIBRO NUEVO:

"ESPAÑA Y EL MUNDO ARABE"

De RODOLFO GIL BENUMEYA

(Sentido del andaluz hispano-arábigo.—Rumbos norteafricanos y africanistas.—El Protectorado español en Marruecos.—La nación española y las naciones árabes.—Enlaces privados y emocionales.—Uniones y entrecruces mundiales.—Esquema cronológico hispano-norteafricano o hispano-arábigo).

Precio: 45 pesetas

Pueden hacerse los pedidos a Librerías o, contra reembolso, a EDICIONES DEL MOVIMIENTO, Puerta del Sol, 11.

SGCB2021

Aquí se oculta una belleza

Un buen maquillaje puede hacer milagros y confundir a los más caracterizados fisonomistas del mundo. En esta ocasión, los afeites, los polvos y la breve nariz postiza ocultan el rostro de una gran belleza del mundo cinematográfico; belleza latina de punta a punta que cautivó a todos los públicos vestida con cuatro trapos y enamorándose de un carabinero tan ingenuo como una muchacha de catorce años y más tímido que cualquier recluta en su primer día de cuartel. Debajo de esa nariz regordeta de payaso sempiterno se esconde otra nariz proporcionada que se afiló de ira por culpa de las malas lenguas de unas pueblerinas. Detrás de esos ojos de arrugados párpados y pestañas blancas viven inquietos y como asombrados del cambio aquellos otros ojos que en principio robaron el sueño a un carabinero más viejo, más experimentado y con aires de don Juan incurable. Y ahí, bajo el amplio chaquetón de "clown", sigue latiendo apresuradamente el corazón de la bella leñadora, hambriento de pan, de amor, de fantasía, de celos y de felicidad.

En fin: ahí está Gina Lollobrígida en un momento del rodaje del nuevo film de Carol Reed, "Trapecio".

Veinticinco trajes para una sola percha

Clifton Webb ha sabido aprovechar su estancia en Londres durante el rodaje de "The man who never was" ("El hombre que no existió"), de Ronald Neame, con Gloria Grahame, para confirmar su bien cimentada reputación de "hombre mejor vestido del mundo". En el curso de una semana, Clifton se compró 25 trajes con sus respectivos complementos.

DESPUES DEL CINEMASCOPE, EL SUCULENTOSCOPE

El empresario de un cine de San Francisco ha tenido una idea magnífica, en ocasión del estreno de "La casa de bambú", el cinemascope que interpretan Robert Ryan, Shirley Yamaguchi y Sessue Hayakawa, y a tal efecto convirtió el vestíbulo del local en un salón de té, cuyo servicio a los espectadores corría a cargo de dos lindas camareras japonesas. A este paso, en América, donde la publicidad es capaz de todas las audacias, el día menos pensado reparten sabrosos bocadillos de ternera cuando se prectan películas de vaqueros.

FUMADOR ANTES QUE CANTANTE

Un famoso cantante de ópera tenía la costumbre de fumar mucho. En cierta ocasión un amigo le dijo:

—Haces mal. Un cantante no debe fumar así.

—Es que yo no soy un cantante que fuma, sino un fumador que canta.

EL REAL, CON TRIPAS DE CEMENTO

Desde el foso al techo del escenario tiene la altura de la Telefónica

YA no es el antiguo "Real" un inmenso cascarón de mamposterías —¡y qué mamposterías, de hasta cuatro metros de espesor!—en torno a unos enormes montones de ruinas y un pozo—el foso del antiguo escenario—con más de veinte metros de cieno y otros tantos de aguas sucias. Así vimos el Real, y así permaneció hasta que poco a poco se fueron consumiendo los exiguos presupuestos destinados a su reconstrucción.

Ya habían pasado dos años desde que nos nos asomábamos a las ruinas de ese inmenso inmueble, que desde hace poco más de uno está rodeado de una valla y de andamios exteriores que revelan una mayor actividad.

Cuando entramos por la puerta de los albañiles, en ese enorme edificio, cuya planta rebasa los 6.000 metros cuadrados de superficie y una altura de cincuenta y seis metros sobre el nivel de la calle, nos damos cuenta de que en su interior se desarrolla una gran actividad. No menos de trescientos obreros de todas las especialidades de la construcción, dirigidos por los arquitectos de la casa constructora señores Moya y Méndez, con el ingeniero señor Altamira, trabajan en la verdadera "obra de romanos", que supone la reconstrucción y adaptación a usos actuales de ese inmenso caserón, cuyas paredes de carga resultan inatacables y cuyas "tripas", totalmente inútiles, serán sustituídas por bloques de hormigón.

EVOCACION HISTORICA

Nada queda del antiguo "Rael" fuera de las paredes de ladrillo y granito, que son las mismas proyectadas en 1818 por el arquitecto don Antonio López Aguado. Muerto el primer proyectista, al que debió quedar el alma descansada, lo sustituyó en 1831 don Custodio Moreno, que siguió amontonando materiales de construcción hasta levantar, a lo largo de veinte años, ese inmueble mostruoso en el que se instaló uno de los teatros más famosos de Europa, desde que Narváez dió orden de terminarlo en 1850. Lo inauguró Marietta Alboni, "un ruiseñor que canta dentro de un elefante"—dijo una crítica—, con "La Favorita", y las butacas se vendieron al excepcional precio de veinte reales.

Ahora, lo primero que uno observa, después de perderse en el interior de ese laberinto de pasillos, escaleras, rincones y vestíbulos, es lo inmenso del inmueble para encerrar un teatro relativamente pequeño —1.975 localidades— en comparación con el espacio que le rodea. Pero según los técnicos era totalmente imposible la ampliación por estar aprisionado por unos enormes muros de carga.

LO QUE SERA EL FUTURO DEL REAL

Después de un recorrido por el inmueble en compañía de un grupo de técnicos, integrado por los contratistas de las distintas instalaciones —electricidad, calefacción, aire acondicionado y otras—, nos detenemos en la oficina de los arquitectos, donde los señores don Luis Moya y don Diego Méndez, autores del proyecto, y sus auxiliares, nos facilitan cuantos datos necesitamos sobre las características del futuro Real.

—¿En qué consiste lo que se ha agregado al teatro antiguo?

—En un anfiteatro con gran número de localidades.

—¿Muy altas?

—Bastante. Del último asiento del anfiteatro a la concha del apuntador hay cuarenta metros.

—¿Cuántos palcos?

—Entre plateas, principales, primeros y segundos, ochenta y cuatro.

—¿Qué característica tiene el escenario?

El señor Moya examina un plano y responde:

—No se diferencia gran cosa del antiguo. La altura desde el fondo del foso al techo es de ochenta metros. Falta muy poco para que entre la Telefónica. La superficie del escenario es de 875 metros cuadrados, y la embocadura tiene veinte metros por diez de altura.

—¿Qué novedades tendrá el nuevo teatro?

—Se está haciendo en Alemania la maquinaria más moderna para el escenario. Este será movible, o sea que se podrá subir o bajar por medio de unos podios o ascensores. Así, para una obra, se podrán montar los decorados verticalmente en los distintos escenarios superpuestos, que luego, sin ruido, y en muy poco tiempo, se irán colocando uno después de otro a la altura del espectador. Esto significa las instalaciones de escenografía complicada, como suelen ser las óperas.

—¿Qué características importantes pueden ya señalarse?

—El inmueble tendrá seiscientas puertas, muchas de las cuales han sido practicadas. Dos grandes y suntuosos vestíbulos, uno por la Plaza de Isabel II y otro por la de Oriente, cuya fachada será de 430, y darán acceso a los pisos y anfiteatros dos grandes ascensores y uno especial para el palco del Jefe del Estado.

—¿Dónde van los camerinos?

—Por encima del nivel de la escena van veintiocho individuales y por debajo seis generales de cuarenta habitaciones cada uno.

—¿Y la terminación de las obras?

El arquitecto no se atreve a precisar fechas.

—Se trabaja intensamente. Pero es una obra en que no se puede saber la duración. Habría sido mucho más rápido derribar todo el inmueble y hacerlo todo de hormigón.

—¿Qué dependencias se terminarán primero?

—La orden es que se termine el teatro y locales anejos, donde se instalarán Academias de Baile y Declamación, Conservatorio, Museo del Teatro y otras dependencias.

—¿Y la Sala de Música?

—Esa va exactamente debajo del patio de butacas, y tendrá su principal acceso por la Plaza de Isabel II. Pero esa parte, aunque ya se trabaja en ella, será para después.

Cuando bajamos por escaleras en esqueleto y nos asomamos al futuro teatro, sólo con la armadura de hormigón, no podemos por menos de evocar los brocados y los terciopelos que en tiempos cubrieron esos antepechos, donde toda la aristocracia isabelina aplaudió a Adelina Patti y a Gayarre, en aquellas inolvidables "noches del Real", cuyo bullicio y desfile de carrozas añora todavía melancólicamente la calle del Arenal.

JUAN CASTELLY

LA TERCERA HIJA

Paola Mori, estrella italiana de veinte años y esposa de Orson Welles, ha dado a luz una hermosa niña según reza en las notas de sociedad publicadas con tan fausto motivo. Con ésta ya son tres las hijas que tiene el "tercer hombre"

AVALANCHA DE PELICULAS YANQUIS EN ALEMANIA

507 películas anuncian las distribuidoras para la próxima temporada, pero sólo 156 son alemanas

Hamburgo.—Las distribuidoras cinematográficas de la Alemania occidental anuncian 507 películas, entre ellas 256 en colores, para la nueva temporada. Los apasionados del cine podrán ver, por tanto, unas diez cintas semanales, si es que disponen de tiempo suficiente.

Sin embargo, en esta auténtica oleada de celuloide apenas figuran 156 películas alemanas, de las que trece han sido realizadas en coproducción, y ocho son películas de largo metraje para niños. De la zona soviética alemana no han llegado más que tres films y 19 de Austria. Evidentemente, Hollywood está en primer lugar en el sector de las importaciones con nada menos que 216 películas. A gran distancia siguen Francia, con 29; Italia, con 26—de las que doce son de cooperación franco-italiana—; Inglaterra, con 20; Méjico, con siete; España, con cinco; Argentina, con tres; Yugoslavia, con tres, y Suecia, con tres.

Los expertos calculan que durante la temporada aún deben ser lanzados al mercado 30 ó 40 films más, lo que hace que el total se aumente aproximadamente hasta unas 550 películas. Antes de la guerra la producción alemana era de unas cien cintas por año, cifra que se supone ahora en un 50 por ciento. Hoy en día se observa el fenómeno curioso de un número relativamente reducido de actores y actrices que trabajan con intensidad tal que necesitan estar corriendo prácticamente de un estudio a otro. El costo de cada producción subió considerablemente, siendo el aumento, en los últimos doce meses, de 60 por ciento. Por otro lado, apúntase que la industria cinematográfica alemana trabajó en los últimos años con un perjuicio anual del 20 al 25 por ciento.

Recurrióse a garantías y subvenciones del Estado y se produjo muchas veces de acuerdo con la discutible teoría de que las cintas caras son las de mayor rendimiento. Como la Lista Federal no veía la posibilidad de controlar suficientemente bien los gastos y los presupuestos de las películas subvencionadas o garantizadas, se tomó una resolución de gran alcance. A mediados de octubre se puso término al sistema de garantías que estaba en vigor desde hacía cinco años. La industria cinematográfica protestó, señalando que en 1954-55 el saldo negativo será de unos nueve millones de marcos. Pero por parte gubernamental se acentúa que la industria cinematográfica debe calcular en forma segura al rendimiento de su trabajo.

Los Gobiernos de los Estados que, por diversas razones, aún prosiguen en sus medidas de ayuda, se muestran cada vez más prudentes. Los Bancos a que se recurre en estas circunstancias exigen cálculos muy exactos y debidamente fundamentados. Mientras tanto, la industria cinematográfica continúa produciendo a un ritmo febril. Desgraciadamente, los estrenos se acumulan al principio de la temporada. La competencia de cerca de 390 films importados pesa, evidentemente, en todas estas consideraciones. Los productores de la Alemania occidental intentan, en vano obtener del Gobierno federal que limite estas importaciones. Las correspondientes entidades norteamericanas, inmediatamente, amenazan con tomar medidas enérgicas en otros sectores económicos.

Según las declaraciones del experto Dr. Semmler, encargado de un estudio de la situación, esta competencia que se mantiene llevará a una "cura violenta" de la industria cinematográfica alemana. En un comentario, el doctor Semmler caracteriza bastante bien la situación: "Si en la industria cinematográfica alemana algunas personas ganaron un millón, es porque han tenido suerte; si consiguen conservar este millón hasta el próximo año es porque han tenido suerte por segunda vez". Debido a la revocación de las subvenciones y de los créditos, es decir, del sistema de beneficios, particulares y de pérdidas realizadas, cuéntase ya con una auténtica epidemia mortífera entre los grandes productores, en la próxima primavera. Los "sobrevivientes" deben unirse y poner término a una época en que realizadores de envergadura, actrices y actores de relieve y, más aún, ciertos oportunistas con dinero y buenas relaciones, intentaron formar "grupos", produciendo películas que no siempre convencieron al público.

En los círculos cinematográficos alemanes la preocupación del momento no es el nivel artístico.

Aplazamiento de la batalla de Austerlitz

Miles de comparsas de uniforme esperan que comience el rodaje de varias escenas de la película "Guerra y paz", inspirada en la célebre obra de Tolstoi. De un lado, el ejército francés; de otro, los austríacos. La batalla está a punto de comenzar. De pronto gritan los altavoces:

—¡Atención, atención! A causa de las malas condiciones atmosféricas la batalla de Austerlitz queda aplazada hasta mañana. El personal, pues, puede pasar por caja.

DESCANSO

Lana Turner, durante unos momentos de descanso en el rodaje de la nueva película de la Metro "Diana de Francia", donde comparte honores de interpretación con Pedro Armendáriz, Marisa Pavan y Roger Moore

LA CALVICIE

La calvicie puede ser aliviada algunas veces, aun datando de muchos años; mejorada muchas y

EVITADA SIEMPRE

Fruto de los últimos descubrimientos médicos mundiales sobre la calvicie ha sido la creación de BROTAPIL, producto rigurosamente científico, para cuya composición se han estudiado las causas productoras de la pérdida del cabello y los productos más eficaces para combatirla.

BROTAPIL elimina la caspa, AUN EN LOS CASOS MAS REBELDES, y atenúa la grasa, causas más frecuentes de la calvicie, actuando en las "alopecias areata y difusa".

BROTAPIL penetra hasta la pala productora del pelo, regenerándolo y devolviéndole la vitalidad.

El BROTAPIL tiene la garantía científica de ser creado y preparado y comprobados sus efectos por médicos con larga especialización en tratamientos capilares.

El tratamiento con BROTAPIL resulta muy económico por la rapidez de sus efectos y la duración de cada frasco.

Pruebe un solo frasco y quedará sorprendido de los resultados.

Envíad este anuncio como "Impreso" y el remitente recibirá GRATIS un interesantísimo folleto describiendo las causas de la calvicie y los tratamientos científicos para combatirla eficazmente, dirigiéndolo al Dr. ROMERO FLOREZ, Caravaca, 25, MADRID.

(Censura sanitaria número 14.033).

SGCB2021

El Consejo de Seguridad de la O. N. U. estudia la admisión en bloque de 18 naciones

(Viene de primera página)

ta de admisión en bloque, propuesta que, técnicamente, no está aún presentada ante el Consejo.

5.—También debe decidir el Consejo entre proceder como en el pasado y votar separadamente sobre cada solicitud de ingreso a efectuar una votación global, sin precedentes al votar todas las solicitudes al mismo tiempo.—Efe.

COMIENZA LA SESION

Sede de las Naciones Unidas, 10. El Consejo de Seguridad se reunió a las 16,45 (hora española) para estudiar la admisión en bloque de dieciocho países en las Naciones Unidas.

El presidente, sir Leslie Knox Munro, de Nueva Zelanda, abrió la sesión y las tribunas se encontraban llenas de público. Muchas personas no pudieron entrar por falta de sitio. En las tribunas de Prensa figuraban noventa periodistas y otros cincuenta habían sido distribuidos por diversos puntos del salón.

Los once miembros del Consejo ocuparon sus puestos en torno a la mesa semicircular, y en los escaños situados en torno se encontraban representantes de los sesenta países que forman parte de la Organización, así como los observadores permanentes de España, Japón, Italia, Austria y Finlandia.

Munro declaró que "el grado de acuerdo logrado por la Asamblea se funda en el deseo de ofrecer una oportunidad sin precedentes para romper el estancamiento, ya antiguo y que tiene graves consecuencias. En el pasado no había justificación para el fracaso que representa no actuar. Ahora eso está menos justificado. Creo firmemente—prosiguió Munro— que está, entre otras cosas, en juego el prestigio del Consejo. No entraré en detalles sobre este punto porque no deseo hablar de las consecuencias que tendría un fracaso. No necesito poner de relieve la gran responsabilidad que pesa sobre los miembros no permanentes y permanentes, en orden a sus recomendaciones sobre el ingreso que requiere no solamente la ausencia de votos negativos de los miembros permanentes, sino también emitan votos positivos. No diré nada más sobre la cuestión de la responsabilidad, pues confío en que el sentido de esa responsabilidad de cada uno de los miembros de este Consejo estará, que todos los obstáculos a un acuerdo serán rápidamente vencidos. Entonces procedamos a la acción rápida, positiva, que nos pide la Asamblea General y que como todos sabemos es esperada con ansia por el mundo entero".

HABLA EL DELEGADO PERUANO

A continuación hizo uso de la palabra el delegado peruano, Belaúnde, que lo hizo en español: "Ha llegado el momento de actuar, no de discutir—afirmó—, pero nuestra acción debe razonarse y estar bien segura". Subrayó que la decisión de la Asamblea fué "la consecuencia de una serie de peticiones. Sólo podemos interpretar este hecho como feliz augurio de la profunda armonía que no debe romperse nunca entre la Asamblea y el Consejo. Debo llamar la atención de los reunidos sobre este significativo factor. La presentación por la Asamblea a nosotros de esta moción no es el resultado de una discusión improvisada o de una actividad prematura. Este es el trabajo de muchos años".

Negó luego que se hayan sacrificado los grandes principios a algún principio inferior. Si lo desean —añadió—pueden llamar a esto una política de arreglo, pero esa política tiene derecho a la admirable expresión del estadista americano Elihu Root, que dijo que los mejores arreglos son aquellos dentro de los cuales la justicia y la moralidad están consagradas a los intereses de las partes interesadas".

Hizo un enérgico llamamiento para que el Consejo decida resolver el problema del ingreso y puso de relieve que el Tribunal Internacional de Justicia manifestó en 1948 que el ingreso no podía subordinarse solamente "a motivos políticos o egoístas", juicio "que prevalece hoy ante nosotros". Después de declarar que el asunto afecta a las naciones, no a los Gobiernos, dijo: "No juzguemos a los Gobiernos. La admisión de nuevos miembros es una decisión sobre las naciones y Estados".—Efe.

INTERVENCION INGLESA

Después de hablar el delegado peruano subió a la tribuna el representante permanente de Gran Bretaña en las Naciones Unidas, sir Pierson Dixon, el cual hizo constar que el Consejo tenía que afrontar «un importante momento», en condiciones fuera de lo corriente, a causa de la abrumadora votación de la Asamblea General en favor de que se rompa el estancamiento existente sobre la admisión de nuevos miembros.

«Hemos esperado demasiado tiempo —dijo—, el día en que otros países, entre los que se cuenta Ceilán, socio de la Mancomunidad, puedan unirse a nuestras filas».

Añadió que el Consejo de Seguridad tiene una gran responsabilidad y que tal responsabilidad alcanza de modo singular a «aquellos a quienes la Carta da un significado especial».

La resolución canadiense será votada por la delegación británica, terminó diciendo.

El delegado soviético, Sobolek hizo luego uso de la palabra y advirtió que o eran admitidos todos los dieciocho miembros nuevos propuestos o no ingresaría ninguno de ellos. Solicitó luego que el Consejo decida separadamente sobre cada país del bloque y espere la aprobación final de la Asamblea General antes de pasar a tratar del candidato siguiente. La delegación soviética «está firme y resueltamente en favor de la admisión de los dieciocho países, sin excepción». Añadió que esa solución adoptada por el Consejo de Seguridad y la Asamblea Nacional es la única que puede garantizar que se saldrá del estancamiento «en que nos encontramos desde hace nueve años; no puede encontrarse otra salida». «Todo depende del procedimiento y el orden de consideración de las proposiciones de ingreso y de la votación sobre ellas en el Consejo de Seguridad y en la Asamblea Nacional». Luego prosiguió: «La primera tarea es asegurar el ingreso de los dieciocho. Es esencial desarrollar procedimientos y órdenes de votación acordados, de modo que se excluya cualquier contingencia y hechos inesperados, tanto en el Consejo como en la Asamblea».

(De este modo la URSS pretende asegurarse de que ninguno de sus candidatos será excluído mientras tengan el camino abierto los demás.)

El delegado de la China nacional, doctor Tsiang, subió luego a la tribuna y manifestó que su país «cooperará lealmente» con los miembros del Consejo en tanto éste se ajuste «a las disposiciones de la Carta». «Aunque mi delegación no aprobó la resolución en la Asamblea, haremos todo lo posible para su ejecución».

«La votación en el Consejo nunca se hizo por el orden de las solicitudes de ingreso —prosiguió diciendo— y en su consecuencia estimo conveniente que en esta ocasión se siguiese el orden de las propuestas presentadas al Consejo y no el de las solicitudes.

NORTEAMERICA SE ABSTENDRA

El delegado norteamericano, Cabod Lodge, anunció que los Estados Unidos no apoyarían las solicitudes de los cinco candidatos comunistas, ya que en su opinión no tienen Gobiernos independientes y su situación actual "se deriva de la violación de tratados y de otros compromisos internacionales". "No es nuestra intención usar el veto para hacer naufragar lo que puede ser la voluntad de la mayoría", añadió. Luego explicó que su delegación se abstendrá en la votación "para no ejercer nuestro poder de veto". "Espero seriamente que llegaremos a la admisión de conocimientos de nuestra Organización", declaró.

Más tarde el delegado neozelandés, Munro, presentó el borrador de una moción apoyada por Inglaterra en la que se pide la admisión en bloque de los dieciocho candidatos después de ser estudiada separadamente cada solicitud.

El delegado francés apoyó la propuesta y dijo: "Nos alegramos de que esto pueda significar la eliminación del último obstáculo a la admisión de Estados que tienen tantos motivos para ser miembros de la Organización. En relación con esto puedo mencionar a Italia, una de las fuentes más ilustres de nuestra civilización y partícipe en algunos de nuestros organismos regionales. También desearía mencionar a Irlanda, Portugal, España, Austria y Laos y Camboya. Esperamos que sean admitidos, así como Finlandia, que hizo una gran defensa de la libertad, y el Japón y Nepal, Libia y Jordania. Queremos expresar la esperanza de que pronto sea admitido también el Vietnam".

El Consejo levantó después la sesión para que los delegados comiesen y se convocó la segunda parte del debate para las 21,30 (hora española).—Efe.

NUEVA SESION EL MARTES

Sede de las Naciones Unidas, 10. El Consejo de Seguridad de las Naciones Unidas ha levantado la sesión y suspendido el debate sobre el ingreso de nuevos miembros hasta las diez y media de la mañana del martes próximo, día 13.

La sesión se levantó a las 5,42 de la tarde.—Efe.

SUCESOS

CHOCAN EN LUGO EL "SANGHAI" Y UN EXPRESO

Lugo, 10. — En la estación de Lajoea chocaron el tren expreso V. 12, procedente de La Coruña, y el tren "Sanghai" 413, procedente de Madrid y que se dirigía a la citada capital gallega. El accidente sobrevino cuando el primer convoy rebasó la estación y las agujas, al tiempo que el "Sanghai" se aproximaba a su vez a la estación. Los dos maquinistas tuvieron la fortuna de verse en la recta que existe a la salida de Lajoea y ambos realizaron los máximos esfuerzos para frenar sus respectivos trenes. El "Sanghai" logró detenerse e iniciar seguidamente marcha atrás en tanto que el expreso llegaba a chocar con el primero. Las máquinas sufrieron serios desperfectos y la del "Sanghai" descarriló, produciéndose entre los viajeros siete heridos leves. El personal de los trenes de socorro de Lugo y Monforte dejaron expedita la vía en poco tiempo.—Cifra.

CARPINTEROS y PEONES

SE NECESITAN - Arbieto, 3 2.°

Teléfono 32.837 — BILBAO

CUATRO HERIDOS AL CHOCAR UN CAMION EN CORDOBA

Córdoba, 10. — En la carretera de las Ermitas volcó esta tarde un camión, resultando heridos cuatro de sus ocupantes. En la Casa de Socorro se apreció a Enrique Castro Salmoral, de cuarenta años, fractura de la rodilla izquierda y otras lesiones de carácter grave. Los restantes sufren heridas de menor importancia.—Cifra.

MOTIN EN UN MERCANTE TURCO

Bristol, 10. — La Policía ha sofocado un motín a bordo de un mercante turco en este puerto. El capitán trataba de saber el motivo de una disputa entre los tripulantes, pero éstos le persiguieron con cuchillos para matarlo. El capitán pudo ponerse a salvo saltando a tierra, pero la Policía entró en el barco y con sus porras logró cortar la discusión. — Efe.

CHOCAN DOS COCHES DE LINEA EN IBIZA

Ibiza, 10 — En la carretera de Ibiza a Santa Eulalia chocaron dos coches del servicio público, quedando ambos destrozados.

Se da la extraña circunstancia de que en cada uno de estos vehículos, y en dirección contraria, marchaban los hermanos Miguel y Antonio Guasch, de cincuenta y cinco y cuarenta y tres años, respectivamente, el primero de los cuales tuvo que ser internado en una clínica, pues resultó herido de cierta importancia.

MOTOCICLISTA MUERTO AL ESTRELLARSE CONTRA UN CAMION

Castellón de la Plana, 10. En la carretera de Almazora al Grao de Castellón, Vicente Monzonís Monfortd, de cuarenta y cuatro años, natural de Burriana, que iba montado en una motocicleta cargado con dos cajas de pescado, se estrelló contra un camión y resultó muerto instantáneamente.

El motorista trató de rebasar un carro que iba en su misma dirección, pero no calculó bien el espacio que le dejaba el camión que venía en sentido contrario.

Trescientas plazas de caballeros cadetes

Madrid, 10. — En el "Diario Oficial del Ministerio del Ejército" se anuncian a concurso-oposición 30 plazas de caballeros cadetes de la Academia General Militar, que se distribuirán en la siguiente forma: Infantería, 145; Caballería, 20; Artillería, 50; Ingenieros, 30; Intendencia, 30, y Guardia Civil, 5.

El concurso-oposición se regirá por las instrucciones aprobadas por orden de 9 de junio de 1954, con la siguiente ampliación: "Los aspirantes que, teniendo pendientes de aprobación el examen de grado superior, deseen tomar parte en todas las pruebas de la convocatoria podrán hacerlo, quedando obligados a presentar, antes del día 31 de julio próximo, el certificado de aprobación del examen de grado superior antes citado, sin cuyo requisito se considerará nulo cualquier resultado obtenido en las pruebas quinta y sexta, no pudiendo, por tanto, ingresar en la Academia sin alegar para sucesivas convocatorias la superación en la presente de las referidas pruebas quinta y sexta."—Cifra.

Barajas, abierto

Barajas, 10. — Esta mañana, a las diez, se abrió el aeropuerto para entrada de aviones, si bien las condiciones de visibilidad seguían siendo malas. Los aterrizajes se efectuaron muy lentamente.

Con sólo adquirir un reloj CAUNY tomará parte en nuestro GRAN CONCURSO y podrá ganar alguno de los siguientes premios:

Un primer premio de 25.000 PESETAS.

Diez segundos premios de 1.000 PESETAS cada uno.

Treinta terceros premios de 500 PESETAS cada uno.

Adquiera hoy mismo un CAUNY, la marca mundialmente conocida

HERNIADO

Sea uno más en lograr la perfecta comodidad y segura contención de su hernia adquiriendo nuestro moderno CIERRE AUTOMATICO HERNIUS, el aparato verdad, científicamente perfecto, cómodo, seguro y único sin tirantes, que triunfa donde todo ha fracasado. Consulte al médico. (C. C. S. 13.503)

VISITA EN BURGOS *el martes, día 13 del corriente, de 10 a 1.* En el CONSULTORIO del Dr. GUTIERREZ MORAL, *Santander, 6.* En LOGROÑO, *el lunes, día 12 del corriente, de 10 a 1.* En el CONSULTORIO del Dr. PEREZ SANCHO, *Doctores Castroviejo, 18.*

Gabinete Ortopédico HERNIUS

Rambla de Cataluña, 34. BARCELONA — Montera, 32. MADRID

Anuncios telegráficos

Agencias

AUTOMOVILISTAS Vuestra Gestoría, Anselmo de la Iglesia. Queipo de Llano, 17. Se dispone de vehículos para examen de carnet conductores. Se tramitan pasaportes. Teléfono 4607. Valladolid.

Alquileres

BUSCO piso, renta hasta 2.000. Teléfono 4883. Burgos.

SAN JUAN amplia nave, 700 metros, arriendo: mejor vendería 230 000 pesetas. Ocasión Prigo. (Gómez). Burgos.

ALQUILO, bien vendería, muchas facilidades, finca 14 Has., todas regadío, casa moderna, propia labrador 40 kilómetros Burgos. Datos: Prigo, Moneda, 13. Burgos.

ALQUILO molino harinero, amplísimas dependencias, 18 kilómetros Burgos. Bien cambiaría por camión. Soliciten datos: Prigo. Burgos. Agente Propiedad Inmobiliaria.

ARRIENDO localito apropiado zapatería, 100 pesetas mensuales Calle Rey Don Pedro. Prigo Burgos.

LOCAL con patio alquilo, 358 pesetas mensuales. Prigo. Burgos.

Automóviles y Accesorios

¡OPORTUNIDAD! «Thames» gas-oil, facilidades vendo. Moneda, 13. Teléfono 4883. Burgos.

COMPRO automóvil moderno. Moneda, 13. Burgos.

CAMION «KRUPP», carrozado, siete toneladas buen estado, permutaría por otro gasolina, cinco toneladas. Prigo. Burgos.

FURGONETA «Buick», ruedas nuevas, 13 500, vendo. Moneda, 13. Burgos.

G. M. C. 25 H. P. (tipo guerra, diferencial Banjo) vendo, cambio por vivienda libre. Informes: Prigo. Burgos.

TURISMO «Dodge» S.P., como nuevo, vendo, grandes facilidades. Moneda. 13. Burgos.

CAMION «Reo», año 37 vendo o cambiaría por piso libre. Prigo. Burgos.

CAMION, gas-oil, «THAMES». Estrenar. Vendo. Buenas condiciones. Informes: Moneda, 13. Prigo. Burgos.

VENDO turismo «Wanderer» 18 HP. Perfecto estado. PINEDO. Miranda. (Burgos).

«D. K. W.» 11 HP. Perfecto estado. PINEDO. Miranda. (Burgos).

CAMION «Olsmobile», recién reparado, 23 HP., cinco toneladas, vende Miguel García. Garaje «Pelayo», Toro. (Zamora) (1.927)

VENDO furgoneta 1.000 kilos, o cambio por camión 3.000. Evelio Chamorro. La Bañeza. León.

VENDO coche Ford. Servicio Público. 17 H. P., cuatro puertas, buen estado. Teléfono 10. Benavente (Zamora).

VENDO coche S. P., siete plazas, perfecto estado. Talleres SIRO. León

VENDO coche Standar 8 H. P. Benito Suárez. Carretera San Andrés. León

VENDO Fiat 1 100. Explotaciones Industriales. Colón, 28. León.

Colocaciones

El artículo sexto del Decreto de 26 de mayo de 1938 determina que las Empresas y patronos están obligados a solicitar de las Oficinas de Colocación el personal que necesiten.

Ofertas

GANE dinero. Contrato fabricación domicilio. Proporciono material. Compro producción. Solicito comisionistas. Apartado 544. MADRID. (1.958)

IMPORTANTE fábrica de platería de Madrid, solicita representante esta capital y provincia. Dirigirse: Apartado 186. MADRID. (1955)

Compra-venta de fincas

¡¡SOLAR!! 500 metros vendo muy barato, junto Capitanía. Acuda rápidamente: Prigo, Agente la Propiedad Inmobiliaria Burgos.

¡PISOS SEÑORIALES! 16 dependencias, calefacción central, vendo mejor sitio Burgos. Entrega escriturar. Prigo. Agente la Propiedad. Burgos.

¡¡INCREIBLE!! Edificio completo, llave mano, cinco plantas, cerca Plaza Mayor, vendo, adecuado hotel, organismos oficiales, colegios, etcétera. Pidánme datos: Prigo. Moneda, 13 Burgos

¡¡ENTIDADES. CONSTRUCTORES!! Dispongo 3.000 metros solar mucha fachada, pegando Laín Calvo. Prigo. Burgos.

PISO LIBRE, todo confort, seis habitaciones, calefacción, ascensor. Sol todo el día Prigo, Agente la Propiedad Inmobiliaria. Burgos.

¡¡LOTE CUATRO PISOS!! Cuatro habitaciones, agua caliente, ducha, sol a raudales, exento contribución, derechos reales. Entrega, formalizar escritura. ¡¡Aprovéchense!! Prigo. Burgos.

ADECUADO para almacén vinos, tienda, local moderno vendo, libre. San Gil. Prigo. (Gómez). Burgos.

¡¡RUSTICA!! cinco fanegas vendo, libre. Paseo «La Quinta», 65.000. Prigo. Burgos.

LOCAL 250 metros, libre. Carretera general Vadillos. Cuatro años facilidades pago. ¡No lo olvide! Prigo, Agente la Propiedad. Burgos.

SAN JUAN, gran local 300 metros, más 400 patio. ¡¡Oportunidad!! 230.000 pesetas. Prigo. Moneda, 13. Burgos.

¡¡GARAJE!! Inmejorable emplazamiento, tienda, exposición, tres plantas, 1.500 metros ¡Infórmese!: Prigo, Agente la Propiedad. Burgos.

VENDO una casa, llave en mano, dos plantas, sitio céntrico, con tienda de ultramarinos, que cedería traspaso. Razón: BAR NACIONAL, Benavente. (Zamora) (1.907)

URGE venta casa independiente, planta baja y principal, espléndidas vistas, céntrica. Informes, Ramiro Ledesma, 7. Zamora. (1.553)

VENDO casa, llave mano, corral, cuadra accesoria. Rabiche, 55 (San Lázaro). Zamora. (1953)

POR MARCHAR al extranjero, véndese rápidamente gran chalet soleadísimo, nuevo, dos plantas, once habitaciones servicios, calefacción, cochera, gallinero, huerta, jardín, incluído, si se desea, magnífico mobiliario totalmente nuevo, cortinajes, lámparas. Propio particular, clínica, colegio. CANTALAPIEDRA (Colegiado). Generalísimo, 8. León.

CASA calle Cervantes, varias plantas, tiendas, renta importante, 750 000. CANTALAPIEDRA (Colegiado). León.

EDIFICIO nuevo, dos cuerpos, veinte viviendas rentando 6.125 mensuales. Precio rebajadísimo, 780.000. CANTALAPIEDRA (Colegiado) León

VENDO 68 casas desde 28.000 a 975 00 pesetas. Varios solares. Bastantes fincas rústicas todos los precios. CANTALAPIEDRA (Colegiado) León.

CASAS desde 15.000 a 100.000, libres o con una vivienda libre, acepto encargos, venta rapidísima. Igualmente casas hasta 3.000.000. CANTALAPIEDRA (Colegiado). León.

CASA con solar edificable, gallinero, cuadra cubil, llaves en mano. 95.000. CANTALAPIEDRA (Colegiado). León

ANUNCIE EN ESTE DIARIO

VENDO finca con casa nueva construcción, Villaobispo. Tratar: Carretera Zamora. Calle A-3. León.

VENDO dos casas. San Francisco, 8 y 14. Teléfono 2559. León.

CASA Carretera Zamora junto paso nivel. Urge vender. ALVAREZ (Colegiado). José Antonio, 38. León.

MAGNIFICO surtido de casas, de 35.000 a 1.500.000. Solares varios precios y situaciones. Fincas diversas superficies. Visite ALVAREZ (Colegiado). José Antonio, 38. León.

Ganados y Aves

GRANJA AVICOLA PATICOLA MEFRANC. Controlada por CEAS. Pollitos «alta selección» Leghorn, Castellana. Patitos Khaky. Anotamos pedidos servir desde 4 enero. Teléfono 123. Ríoseco. (Valladolid).

POLLITAS EXTRASELECCIONADAS, todas edades. Polluelos. Incubaciones. Avícola Zamorana. Controlada por Criadores Españoles de Aves Selectas. Calvo Sotelo, 22. Teléfono 2177. Zamora. (1.957)

Huéspedes

ADMITO huéspedes. Informes: Quesería Laín Calvo. Burgos.

Hipotecas

¡¡HIPOTECAS!! Cantidades rápidamente, colocación. Prigo. Agente la Propiedad. Burgos.

URGEME COLOCAR hasta 300.000. Prigo. (Colegiado). Burgos.

Máquinas punto

CIMT. Fábrica, verdad.
CIMT. Garantiza cinco años.
CIMT. Los puntos más modernos.
CIMT. Excéntricos dobles automáticos.
CIMT. Rodamientos patentados.
CIMT. Teje ocho hilos distinto color.
CIMT. Enseñanza domicilio gratis.
CIMT. Facilidades pago. Antes de comprar debe consultarnos.
CIMT. Bustos, 3 (Puente Vallecas). Madrid.
CIMT. Las máquinas de punto más modernas 397860. Bustos, 3 (Puente Vallecas). Madrid.

Maquinaria Reparaciones

MAQUINAS oficina. Contabilidad. Reparaciones por especialistas mecánicos. Solvencia profesional. Zúñiga, 21. Teléfono 3003. GAÑAN HERMANOS. Valladolid.

Traspasos

¡¡ATENCION!! 23.500 pesetas local, 160 renta. Apropiado despacho lechería, pan, cualquier negocio. Plaza Prim ¡Véanlo rápidamente! Prigo. Moneda, 13. Burgos.

¡INDUSTRIALES! Dispongo todas clases negocios. Prigo. Agente Propiedad. Burgos.

PESCADERIA, local San Gil, adecuadísimo este menester. Compra 95 000 Prigo. Burgos.

PLAZA MAYOR, negocio, inmejorable situación, baja renta Traspaso. Prigo. Burgos.

TIENDA COMESTIBLES instalación moderna, muchas ventas. 75.000. Prigo. Burgos.

CHAFLAN Local dos calles vendo. Precio, menos que traspaso, con vivienda. Prigo. Moneda 13. Burgos

PENSION céntrica, nueve camas, sitio buenísimo, pequeña renta. Prigo. Burgos

POR NO PODERLO ATENDER traspaso Almacén de Coloniales, mejor sitio de Zamora, infórmese en teléfono 2318. (1.925)

TRASPASO bar, amplia bodega. Informes: Subida Hiniesta, 1. Zamora. (1.902)

CAFE bar, magnífico sitio, amplios salones. Ocasión. ALVAREZ (Colegiado). José Antonio, 28 León.

Varios

AVISO

CAIDA DEL PELO, resultados excelentes, fórmula moderna alemana. Extracto Lupifer. Mantería 44. Perfumería La Modelo. Valladolid.

Ventas

Ningún artículo usado podrá venderse a mayor precio del 80 por 100 señalado en la legislación vigente, según lo dispuesto por la tasa.

VENDESE carro bueyes, grada, brabante, piedra blanca de molino y aperos de labranza. Práxedes del Olmo. Pancorbo (Burgos).

¡IMPRESORES! Máquina de imprimir PLANA, tamaño 35 x 51 (doble folio prolongado), perfecto estado, precio reducido, facilidades de pago. Informes: Paulina Harriet, 21. Valladolid.

MAQUINAS punto. Modelos patentados. Procedimiento italiano. Aparato auxiliar JACQUARS para hacer toda clase de dibujos. Máximas garantías. Facilidades. Consúltenos. IMPERIO Montera, 32. MADRID.

EJES nuevos de acero para carros y remolques, con discos, gomas, ballestas, frenos y giratorios o sin ellos, fundición de hierro. Hermenegildo Mozo. Salud, 8. Valladolid.

AVICULTORES: Mezclad en la comida de vuestras aves Polvos Ponedores Gallinis. A los ocho días veréis aumentada la puesta. Hijos Abel González. Miguel Iscar, 14. Valladolid.

ALMACENES PINCIA Cuartos de baño, aseo, duchas y waters. Tuberías de hierro, plomo, cinc, fibrocemento. Cocinas. Termos. Pailas. Fregaderas. Lavaderos. Azulejos. Materiales para calefacción, saneamiento fontanería, construcción. Altas calidades. Bajos precios. Consúltenos. Almacenes Pincia. Gamazo, 33. Valladolid.

PIELETERIA ANITA le ofrece abrigos Mouton, Garras, Astrakán, Fuima, precios económicos. Reformas, teñido y confección toda clase de pieles. Conejo, 14. Salamanca. (1.930)

VENDO molino maquilero, Granucillo de Vidriales, fuerza motriz. Razón en el mismo. Zamora. (1.903)

UN BERZAL estupendo, situado finca próxima capital, ofrécese. Teléfono 1600. CALZADOS RIVERA. Zamora. (1.943)

VENDENSE muebles, piezas coche «Buick», faros y gato hidráulico. Diego Ordax, 4, bajo izquierda. Zamora. (1.853)

MAQUINAS PUNTO, «FUGARMA», máxima garantía, facilidades pago. Enseñanza gratuita. Carbayo. Apartado 145. Zamora. (1.356)

PIANO americano, buena marca. Informes: Periódico o teléfono 2612. Zamora. (1.952)

CUBIERTAS de pizarra. Luis Rebollo. Núñez Guzmán, 7. León.

MAQUINAS punto, máximas facilidades Carlos Juan. Plaza Colón, 13. León.

VENDO Cerámica Informes, en Zapatería Ferrero. José Antonio, 31. León.

VENDESE máquina escribir Remington, oficina. Informes: Gestoría Merino. Padre Isla, 2. León.

VENDO máquinas punto, plazos, garantizadas. Rodamientos bolas. Zapico. Palomera, 5. León.

SE VENDEN 600 chopos y 100 negrillos de riego en Secarejo (León). Herederos Fausto Diez.

SE VENDE compresor portátil de gasolina, Ingersoll, 25 H. P., con juego batería, dínamo y delco. Cabrestante con motor gasolina de 12 H.P. Dos caballitos vapor, Wortington. 1 000 metros cable negro de 25 m m., 500 metros cable galvanizado 8 m m. Todo ello usado y en perfectas condiciones de trabajo. Para informes, dirigirse a Antracitas «Mina Julia», Brañuelas (León).

CRONICAS INTERNACIONALES

ASI ES BERLIN

Una ciudad dividida y muchas mentalidades distintas

y VI

L mayor drama de los muchos que aquejan a erlin en estos momentos el de una ciudad dividi- a en dos mitades. La gra- edad de este hecho se le capa fácilmente a cual- uiera que no haya vivido, unque sólo sea unas horas, s anomalías de esta situa- ón. Un periodista inglés, van Butler, corresponsal arios años en la capital lemana, ha dedicado tres apítulos de su excelente bro "City divedeed, Berlín 955", a explicar lo que es- significa, y para expo- erlo de una manera com- rensible a sus compatrio- as, ha desarrollado la istoria del Berlín de la ostguerra en Londres, co- ocando a la metrópoli bri- ánica en un supuesto régi- en de ocupación, que fuer- a a sus habitantes a vivir eparados unos de otros.

DOS MUNDOS DISTINTOS Y LIMITROFES

Al habitante de cualquier iudad le resulta difícil maginar que repentinamente, al atravesar la esqui- a de una de sus calles, sig- ifique que su vida corre eligro. Y, sin embargo, esta s la realidad cotidiana de alquier berlinés. Porque a existencia de dos mundos puestos y distintos en una nisma ciudad, a pesar de er una frase acuñada por a propaganda periodista, o deja de ser cierta. Unos netros más allá de esos arteles, a los que ya he he- ho alusión en estas cróni- as, y se varía de latitud olítica.

El cambio lo notais pri- meramente por unos poli- cías a los que parece que les han hecho a todos el uni- forme demasiado grande, y más todavía por unas ho- rribles pancartas rojas que, llenando los espacios de los edificios, os aseguran que Rusia quiere por encima de todo la paz y otras muchas monsergas semejantes. Lue- go os topáis con mujeres policías, con mujeres ba- rrenderos, con mujeres en largas colas y con toda esa secuela de suciedad, mal gusto y miseria que acom- paña siempre a la propa- ganda anticomunista y que, indudablemente, en Berlín es mucho más que propa- ganda.

Frente al inmenso y ma- ravilloso esfuerzo de toda la Alemania occidental, enca- minando a levantar a sus ciudades de los escombros que les dejaron los horri- bles bombardeos y del cual Berlín ofrece tantos y colo- sales resultados, el Berlín oriental apenas si puede presentar nada que pueda competir seriamente con es- te afanoso empeño. Todo el centro de Berlín, todo aquel conjunto de calles que ro- deaban el Arco de Bran- denburgo, y en el que esta- ban instalados los principa- les edificios de la actividad política y cultural, hoy constituye un inmenso des- campado, en donde ni rui nas quedan ya. Solar tras solar, sirve para que vues- tro acompañante os vaya diciendo: "Aquí estuvo la Cancillería; aquí el Minis- terio del Aire, etc."

A los comunistas les pre- ocupa muy poco reconstruir las viejas glorias de Berlín, y cuando hacen algo no de- jan de pregonarlo a bombo y platillo, como ha ocurri- do ahora con la reconstruc- ción de la Ópera berlinesa del Unter den Linden. Natu- ralmente, faltarían los ru- sos a las líneas esenciales de su política si no tuvie- sen una especie de mues- trario para poder demos- trar su labor reconstructo- ra, y este recurso lo tienen en la Stalin Allee. Esta enorme avenida, que no es más que la antigua Frank- furterallee, es quizás la úni- ca calle del Berlín oriental que puede decirse que ha sido casi en su totalidad re- construida. Allí, a ambos lados de la calzada, se al- za una serie de gigantescas edificaciones, todas ellas en el amazacotado y pesado estilo arquitectónico soviéti- co, que pueden hacer creer al ingenuo turista o al visi- tante invitado que los rojos han hecho una labor colo- sal.

LAS ANOMALIAS DE UNA PARTICION

El Berlín rojo no tiene, naturalmente, su Ku'damm, ni nada que se le parezca. Y esto a pesar de que po- see todo el centro auténtico de Berlín, el que hacía apa- recer a la Kuturstendamm en los tiempos anteriores a la guerra como provinciana y falta de solera. En el Ber- lín oriental no hay una Ku'damm, entre otras cosas, porque no hay ni escapa- rates. Frente a las mira- das de luz de las ventanas comerciales repletas de productos de todas clases del Berlín occidental, el oriental ofrece sólo bizcas tiendas, donde largas colas esperan el reparto de pro- ductos que le suministran los diversos Konsum o eco- nomatos.

No sólo escaparates es lo que hay en Berlín oriental, sino es que no se ve gente. Esta ausencia de personas, resaltada todavía más por la desolación impe- rante, es quizás una de las notas más características del sector oriental. Las ca- lles parecen estar vacías y también el tráfico es redu- cidísimo. Los hombres del partido os explican que to- dos los brazos están ocupa- dos en la lucha industrial, pero esta aclaración se vuel- ve contra ellos mismos, ya que los del sector occiden- tal, sobrándoles tiempo pa- ra poderse divertir, han ob- tenido unos frutos mucho mayores.

La participación de la ciu- dad, como llamaría un irlandés a este hecho, que tanto les debe recordar a su patria, produce los más ex- traños efectos. El dinero de- ja de ser el mismo a cada lado del poste indicador. Las diferencias de nivel de vida hacen que de pronto os encontréis pobres como las ratas o capacitados pa- ra comprar montones de cosas gracias a vuestro cam- bio favorecido. Repentina- mente todo cambia, y es casi como si se hablaran dos lenguas distintas. Y de he- cho ocurre así, pues la edu- cación y el ambiente van creando, sobre todo en los jóvenes, dos mentalidades completamente diferentes.

El vivir en el sector orien- tal significa aceptar paula- tinamente un modo de vida que repele a cualquier ser civilizado. Por eso se pro- ducen esas deserciones gi- gantes, como la de la Uni- versidad libre en 1948, que dejó casi sin alumnos la tradicional Universidad Humboldt, situada en la zo- na oriental. Los estudiantes prefirieron arriesgar su vi- da y su carrera a seguir en sus estudios las normas del marxismo staliniano.

Entre la triste certeza de una existencia gris diaria o el riesgo permanente, los berlineses optan por lo se- gundo. Esto a pesar de que un día una aglomeración de gente os puede impedir salir del "metro" y veros en la próxima estación de nuevo en la zona que aban- donásteis y que allí os re- conozcan miles de ojos acu- sadores. Y como éstas no son frases periodísticas pa- ra dar mayor dramatismo a lo que se dice, sino algo que ha ocurrido miles de veces y que, por lo tanto, cualquier parecido con la realidad es intencionado y buscado.

J. M. GARCÍA ROCA

Centro de control de rumores

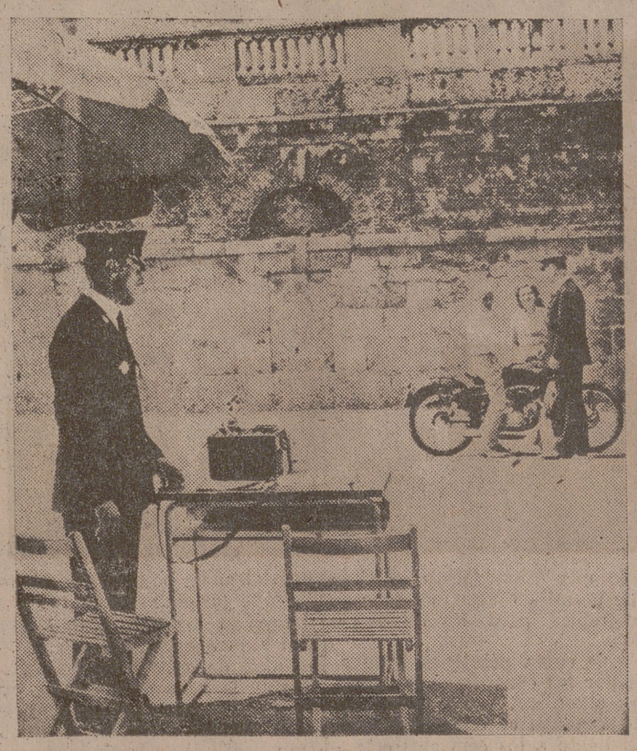

A título de experimento se está haciendo en varias ciudades de Italia una campaña de control y represión de los rumores excesivos del tráfico. La policía urbana de Milán ha establecido ya diez centros de control fonométrico en diferentes puntos de la ciudad

Condecoraciones españolas entregadas a militares egipcios en El Cairo

El Cairo, 10. — El embajador de España, don José del Castaño, ha hecho entrega de las condecoraciones españolas a todos los miembros de la Misión militar egipcia que visitó España en el pasado mes de octubre. El acto se celebró ante el general don Rafael Alvarez Serrano, jefe de la Misión militar española, durante una recepción en honor de ésta ofrecida en la Embajada.

Antes de la imposición el general Alvarez Serrano, en un breve discurso, dijo que tales condecoraciones constituían "el símbolo de la camaradería de armas". El jefe de la Misión militar egipcia que visitó España contestó: "Nos consideramos desde este momento oficiales del Ejército español. Nuestras relaciones, basadas en la amistad, continuarán siendo sinceras y siempre estaremos unos al lado de los otros".

La Misión militar española ha visitado el museo egipcio, las pirámides y otros lugares históricos famosos.—Efe.

"ESCUELA DE HOGAR" no es una publicación femenina más; es el mejor aliado del ama de casa, en el que encontrarás, cada tres meses, labores, modas y trabajos manuales.

La antigua casa de los antepasados de George Wáshington ha sido restaurada y abierta al público

La campaña de suscripción para las obras ha durado veinte años

Wáshington Village, Inglaterra.—*(Crónica especial para ICE, por Richard Leighton.)*

LA casa de los antepasados de George Wáshington, levantada en un montículo de aquí en el Condado de Durham—un oasis de encanto rural inglés en el centro de un área industrial—ha sido restaurada y abierta de nuevo al público.

El Old Hall, como se le llama al edificio, no es un monumento hueco o vacío erigido al primer revolucionario del hemisferio occidental que rompió las cadenas del colonialismo y condujo a su país hacia la independencia.

Por el contrario, ha sido restaurada a su estado original después de haberse efectuado una campaña de suscripción durante veinte años, en ambos lados del Atlántico, para recaudar fondos y atender los gastos que dicha operación significaba.

El Old Hall es hoy un ejemplo típico de la arquitectura del siglo XVII. Parte de sus cimientos se remontan hasta el verdadero Old Hall que sirvió de morada a la familia de Wáshington en el siglo XII.

Los trabajos para restaurar la casa de los antepasados de Wáshington se iniciaron en 1936. En aquel año las autoridades condenaron oficialmente el edificio, tomando como fundamento su inseguridad. El maderamen estaba carcomido y, en general, la casa era inhabitable y peligrosa.

Pero con el fin de evitar la demolición se formó un comité británico que compró la casa y empezó el trabajo de renovarla.

La guerra interrumpió la labor, y las dificultades de postguerra previnieron la reanudación de las obras hasta 1951. Mediante la ayuda de importantes suscripciones del hemisferio occidental, más la ayuda del National Trust de Gran Bretaña, que se encarga de la preservación de los edificios históricos, el trabajo ya ha sido terminado.

El Old Hall es hoy no solamente habitable, sino que está gloriosamente restaurado, aun hasta los amplios y hermosos jardines.

Es así como se ha dado otro paso hacia la restauración de las casas y edificios de los antepasados de los primeros revolucionarios de Norteamérica.

No hace muchos años, por ejemplo, al otro lado del Atlántico, en Monticello, la casa de Thomas Jefferson, autor de la declaración de la independencia de los Estados Unidos, fué totalmente restaurada.

En la restauración, sin embargo, se introdujo un elemento moderno, que habría llenado de asombro al famoso político. Con el fin de evitar los daños causados por la humedad intensa de Monticello, la Compañía Worthington instaló un sistema especial de aire acondicionado, que impedirá que el edificio se deteriore en el futuro.

El éxito en la restauración de la casa de los antepasados de Wáshington, así como la finca solariega de Thomas Jefferson, ha dado un nuevo ímpetu a este campo de la actividad histórica.

El abandono del trabajo es "crimen contra el Estado"

Esta es una de las consecuencias del pleno del partido comunista en Alemania oriental

Hamburgo.—*(Crónica especial para la Agencia "Fiel", por Adolfo Moreno García.)*

DE ahora en adelante ningún deportista, artista, obrero especializado o ingeniero de la Alemania oriental podrá abandonar voluntariamente su empleo sin ser considerado "criminal contra el Estado". Igualmente, según las nuevas disposiciones que el martes pasado ha hecho públicas el vicepresidente del Tribunal Supremo de la zona oriental —Ziegler—, serán considerados como "crímenes contra el Estado" la ofensa verbal o la agresión contra un funcionario del mismo. En ninguno de estos casos, se concreta, podrá alegarse el alcohol como atenuante.

Los dos artículos anteriormente citados forman parte de la reforma que acaba de llevarse a cabo en la Alemania oriental, revisando delitos que, a partir de ahora, verán agravadas sus penas con la consideración de "crímenes contra el Estado". Esta ampliación del peligroso concepto es una de las primeras consecuencias de la rigurosa orientación política que acaba de decidirse en el 25 pleno del partido, celebrado a finales del pasado mes en esta Alemania de Pankow, a la que se le está concediendo menos atención de la que merece.

Lo allí tratado y la línea elegida pueden resumirse así: Una mayor fidelidad a la postura extremista que, después de la retirada de Malenkov, encarnan Bulganin y Kruschev. Sus consecuencias, como puede observarse, no han tardado en hacerse notar. La más importante de todas ha sido la reorganización del Gobierno—segunda que, en menos de un año, ha hecho Pankow y que ha afectado tanto a personas como a organismos—. Lo más significativo en esta nueva reorganización es la decidida preponderancia que se da a la industria pesada, en detrimento de las otras ramas de la política industrial.

El antiguo Ministerio de Industria Pesada ha sido desglosado en otros tres Ministerios: Ministerio de Minas, Ministerio de Industria Química y Ministerio para Carbón y Energía. Esta tendencia parece continuar la que se decidió en julio de 1952, pero que, un año más tarde, fué suprimida por causas no bien conocidas. Entre otros cambios importantes, Wellveber, jefe de los Servicios de Seguridad, ha sido nombrado ministro del Interior, y tiene la misma posición que tenía Zaisser antes del levantamiento de junio de 1953.

Un tercer hecho viene a unirse a los señalados anteriormente, como una consecuencia más de este reajuste de la política comunista en Alemania oriental: La intervención, cada vez mayor, de la juventud en puestos de responsabilidad.

Estas son, hasta ahora, las consecuencias más importantes del 25 pleno del partido en la Alemania de Pankow.

Los animales de Hanford, contaminados por las radiaciones atómicas

El radioyodo se ha fijado en sus glándulas tiroideas

Richland, Washigton. *(Servicio especial ICE.)*

EL estudio de los animales que han estado expuestos a la contaminación radioactiva en la planta atómica de Hanford, ha demostrado que el radioyodo se encuentra en grandes cantidades en las glándulas tiroideas de los mismos.

En un documento de estudio preparado por Wayne C. Hanson y el doctor H. A. Komberg, del Departamento de Ciencias Radiológicas de la General Electric Company en esta planta, se revela que a los animales que viven cerca del sudeste de la vasta instalación, especialmente liebres y aves, acusan una buena cantidad de radioisótopos que han absorbido.

Los elementos radioactivos, residuos del proceso de fabricación en Hanford, se liberan en cantidades controladas durante la producción del plutonio.

Tanto los controles rigurosos como un intenso programa monitor han garantizado la salud y la seguridad de los hombres que viven cerca de las desparramadas plantas de energía atómica.

El isótopo radioactivo más peligroso en Hanford es el radioiodo (I-131), que se emite de los montones de residuos de la fábrica en donde se separa el plutonio de los productos de desecho. Parte del isotopo se queda en la tierra a pocas millas de los grandes laboratorios químicos. Algo se deposita en la vegetación del desierto, en donde puede servir de alimento a los animales.

Otro isotopo estudiado por los biólogos en Hanford es el radiofósforo. Es uno de los elementos radioactivos producidos en pequeñas cantidades cuando las impurezas en el agua refrigerante del reactor son bombardeadas por neutrones. El agua es bombeada a través de los gigantes reactores para que se lleven el calor generado por la reacción de cadena que crea el plutonio. Mucha de la radioactividad se pierde cuando el agua refrigerante se mantiene en los grandes estanques de ser devuelta al radioiodo y otros productos río Columbia. El radiofósforo sobrevive el período de enfriamiento, y es luego absorbido por pequeñas plantas y animales que, a su vez, sirven de alimento a grandes organismos en el río.

Diecisiete estaciones monitoras se han instalado a distintos intervalos alrededor de la fábrica de separación química en Hanford para medir los efectos del radioiodo y otros productos de fisión sobre los animales que se encuentran en el area.

El señor Parker explicó que se toman muestras de tejidos de las liebres para analizar el daño radioactivo, y otros exámenes de rutina en otros mamíferos, aves, reptiles e insectos proporcionan una comparación de tipos de animales y sus hábitos de alimentación.

Agregó el señor Parker que regularmente se toman muestras de pájaros acuáticos, así como de aquellos que se alimentan de insectos a las orillas del cercano río Columbia, para determinar qué cantidad de radiofósforo han concentrado los pájaros en sus tejidos.

SIEMENS
INDUSTRIA ELECTRICA, S.A.

MOTORES ELECTRICOS

de máxima garantía para Industrias y Agricultura

"ESCUELA HOGAR" no es una publicación femenina más; es el mejor aliado del ama de casa, en el que encontrarás, cada tres meses, labores, modas y trabajos manuales.

FOLKLORE EN CALIFORNIA

En Huntington Beach, Estado de California, se ha celebrado un baile infantil de disfraces. Lo curioso es que estos toreros, mejicanas y chinos, son tres parejas de mellizos. La fiesta fué de carácter benéfico.—(Foto Cifra)

NOTICIAS E INFORMACIONES DE CASTILLA

CRONICA DE MADRID

En 1960 se inaugurarán los nuevos Ministerios

Madrid. — *(Crónica de FRANCISCO CASARES.)* Suele ser alusión irónica de las gentes de Madrid cuando se quiere señalar, como símbolo, una obra que nunca se termina, la de la construcción de los nuevos Ministerios. Antes se hacía referencia a la Almudena, también aquejada de lentitudes y suspensiones. No se ha sabido concretamente —al menos no se dió una explicación satisfactoria— por qué los edificios que van a constituir el gran bloque ministerial quedaron paralizados, y la prolongación de la Castellana, uno de los parajes más bellos de la ciudad, sufre el espectáculo de esas arquerías sin terminar y ese sector no urbanizado. Naturalmente, una de las razones, aunque no se explique con demasiada reiteración, es la economía. Se concibió una mole inmensa, cuya construcción representa muy fuertes desembolsos. Baste saber que ahora, sólo para continuación de las obras, se consignan cien millones de pesetas. Esta cantidad es nada más que una parte alícuota. Lo gastado ya significa cifras cuantiosas. Lo que habrá que invertir, una vez empleados los cien millones, también. Pero, en fin, la dotación acordada da idea de que se piensa seguir. Y que las obras tomarán un ritmo más acelerado. Un quinquenio es lo que se prevé, ahora, en la nueva inversión. Quiere ello decir que se gastarán veinte millones cada año. Hasta el momento, lo presupuestado era diez millones anuales. Y la verdad es que apenas se advertía un avance. A principios del año que llega se procederá a la prolongación de la calle de Ríos Rosas hasta la Castellana, lo que parece esencial para el resto de las obras; se intensificarán las del Ministerio de Obras Públicas, que ocupa la mitad sur del gran edificio, y se procederá a cerrar la plaza que resulta entre la fachada y los arcos que, como vanguardia, se alinean en el paseo. La construcción seguirá; pero, por lo pronto, habrá, de verdad, «la plaza de los nuevos Ministerios», con lo que se da un gran paso en la urbanización de una zona tan interesante de la capital. Las arquerías han de terminarse. Faltan todavía unos doscientos metros. Por esos arcos habrá acceso a la estación del ferrocarril subterráneo, que en su estructura se halla totalmente terminada. A pesar de la suntuosidad y volumen del edificio, parece decidido que sólo se instalen en él dos departamentos: Obras Públicas y Gobernación. En principio se pensó llevar allí, también, Educación Nacional y Agricultura; pero se ha descartado la inclusión de estos dos Ministerios y sólo quedarán, en la gran casa de la Castellana, los citados. Tampoco irá a dicho bloque, como se había previsto, la Dirección General de Seguridad. En la actualidad —y ello contribuye a la perezosa realización de las obras— trabajan en la construcción solamente ciento diez obreros. Se piensa en multiplicar por diez este escaso equipo. Y si todos los planes se llevan a cabo como ahora se plantean, puede ocurrir que en 1960 haya solemne inauguración de las instalaciones.

NECESARIA AMPLIACION DEL «METRO»

He aludido a la estación del ferrocarril subterráneo en la misma plaza de los nuevos Ministerios. Esta es una de las prolongaciones acordadas, de acuerdo con los proyectos de Obras Públicas, por el «Metro» madrileño. No estaban, por lo que se ha sabido, muy decididos los hermanos Otamendi a afrontar ampliaciones de las líneas actuales. Pero el Estado colabora de modo muy eficaz, al encargarse de la infraestructura, aliviando de un importante gasto a la Empresa. La explicación de la resistencia es esta: hoy, este tipo de construcciones es muy cuantioso, la compensación no llega a ser remuneradora. Sin embargo, todos los técnicos, especialmente los urbanistas, coinciden en que el problema de la habitación se resolvería si se contase con más comunicaciones. Entonces no sería, como ahora, grave dificultad el emplazamiento a distancias alejadas del centro de la capital. Para esas nuevas y rápidas comunicaciones, el procedimiento ideal son las líneas suburbanas. Al otro lado del Manzanares hay actualmente una población de cerca de cien mil habitantes. Podría haber más. Es el sector de lógica expansión de Madrid. Pero faltan los medios de transporte. Y los autobuses y trolebuses, aparte su carestía, no son suficientes para resolver la situación deficitaria. El «Metro», sí.

NAVIDADES

Ya se empiezan a recibir felicitaciones navideñas. Un poco prematuro parece, pero hay quienes se adelantan. Los «christmas», modalidad que se ha ido aclimatando en nuestras costumbres, circulan como mensaje de buenos deseos y cordiales salutaciones. En un céntrico y popular establecimiento de Madrid se inauguró la exposición de «christmas» que todos los años se organiza y en la que se muestran los más originales modelos. Realmente, desde el «Día de la Madre», fiesta que no tiene entre nosotros dilatada tradición, pero que ha arraigado rápidamente, puede considerarse iniciado el período de la Navidad. En Madrid se advierte ya la fisonomía, el ambiente y hasta el olor y sabor de las clásicas fechas y celebraciones.

Las tarjetas de visita y los Christmas

Para evitar retrasos y reclamaciones por insuficiencia de franqueo, se recuerda al público que las tarjetas de visita, tarjetones de felicitación de Pascuas y Año Nuevo, ofrecimiento de casa, de participación de nacimiento, matrimonio o defunción (esquelas o recordatorios) y christmas que se envíen al descubierto o en sobre abierto, han de llevar un franqueo de 50 céntimos, y si el envío se efectúa bajo sobre cerrado o su peso excediera de 20 gramos, el de 80 céntimos por cada 20 gramos o fracción.

Cursillo de Ganadería en Valle de Mena

Continuando su plan de divulgación agrícola y ganadera, la «Obra de Formación Agropecuaria» del Frente de Juventudes ha celebrado en el Valle de Mena un cursillo de ganadería especialmente dedicado a la juventud; para ello el ayudante provincial de Locales del F. de J., camarada Hipólito Casero, se trasladó a aquel apartado Municipio en unión del técnico en Veterinaria, camarada Santiago Barrios, quien desarrolló las conferencias del cursillo. A su llegada a Villasana de Mena, capitalidad del valle y lugar elegido para los actos, fueron recibidos por el jefe local del Movimiento y el delegado local del Frente de Juventudes, camaradas Basilio Gutiérrez y Federico Villasante, respectivamente, en unión de un grupo de militantes del Movimiento.

El cursillo, que dió comienzo tras breves palabras del delegado local del Frente de Juventudes, fué muy interesante desde la primera conferencia y ha sido una verdadera siembra de inquietudes y afán de superación.

Despertaron gran interés las conferencias relativas a la inseminación artificial, que fueron magistralmente expuestas por el camarada Barrios; y aún vibran en el recuerdo de los que convivieron en aquel ambiente de sana camaradería las palabras con que el camarada Casero dió clausura al cursillo.

Desde estas columnas queremos testimoniar una vez más la magnífica y desinteresada colaboración de los jóvenes de Acción Católica, que en todo momento estuvieron prestos a cumplir las palabras del capellán, don Teodoro Múgica, que tan notoria avidez prestó.

Acceso a la propiedad de los beneficiarios de casas del Instituto Nacional de la Vivienda

NORMAS PARA LLEGAR A ELLA

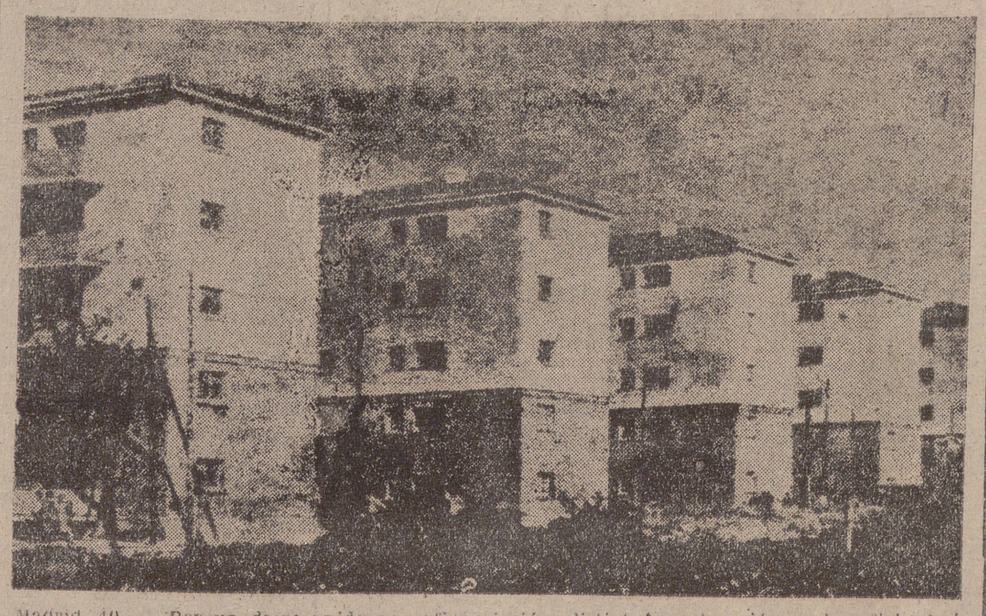

Madrid, 10. — Por un decreto del Ministerio de Trabajo se dan normas sobre acceso a la propiedad de los beneficiarios de viviendas del Instituto Nacional de la Vivienda.

Estas edificaciones sólo podrán ser cedidas a sus beneficiarios en régimen de amortización que permita el acceso a la propiedad de las mismas en el plazo máximo de cincuenta años.

Los contratos de cesión serán de promesa de venta y tendrán el carácter de contratos mixtos de arrendamiento y amortización, hasta la total entrega del precio fijado, en que adquirirá el interesado la propiedad, otorgándose a su favor escritura de venta.

El precio de las viviendas, a los efectos del señalamiento de las cuotas correspondientes, vendrá determinado por el importe de la construcción, el valor del solar y, en su caso, la parte alícuota de los terrenos de uso común, obras de urbanización y de instalación de los servicios generales. Para calcular las cuotas de amortización se estimará que el 50 por 100 de los auxilios económicos recibidos han sido otorgados como anticipo sin interés, y el 50 por 100 restante, en concepto de préstamo al cuatro por ciento, salvo en el caso de aquellas construcciones que hubieran tenido una financiación distinta que permita obtener cuotas más favorables para los beneficiarios.

A la cuota principal, integrada por los conceptos anteriores, se acumulará, como cuota suplementaria, el importe correspondiente a los servicios comunes, agua, luz, gastos de conservación, contribuciones.

El Instituto Nacional de la Vivienda podrá exigir de los propietarios futuros de las viviendas, en concepto de aportación inicial, a cuenta del precio, el importe del solar correspondiente y la parte alícuota del de los terrenos de uso común, obras de urbanización e instalación de los servicios generales, al objeto de reintegrar estas cantidades a las corporaciones o entidades que hubieran cedido los terrenos y realizado las indicadas obras e instalaciones. La entrega de la aportación tendrá lugar por el beneficiario de la vivienda en las cinco primeras anualidades, como máximo, del contrato.

En caso de reconocido interés social, y previa aprobación por el Ministerio de Trabajo, a propuesta del Instituto Nacional de la Vivienda, podrán ser disminuídas las cuotas de amortización en un veinte por ciento de su importe, calificándose estas disminuciones como subvención en concepto a prima de la construcción, en beneficio de los futuros propietarios.

Cuando las viviendas hubieran sido construídas con la finalidad de cubrir las necesidades de la zona demográfica caracterizada por una esencialización laboral definida, el Instituto Nacional de la Vivienda podrá exigir de las empresas cuyos productores ocuparen estas viviendas el reintegro de la totalidad del costo de la construcción, en las condiciones generales establecidas en el presente decreto, quedando facultadas tales empresas para fijar el alquiler en forma tal que su importe les permita autorizar el ochenta por ciento del valor de las construcciones en cincuenta años, incluído el valor de los terrenos, quedando en cuenta de las empresas la amortización del veinte por ciento restante y los gastos de conservación normal de las edificaciones.

Para este cálculo de las cuotas de amortización de las viviendas que hubieran sido construídas al amparo del artículo séptimo de la ley de 15 de julio de 1954 y artículo 19 del reglamento de 24 de junio de 1955, a los efectos prevenidos en el presente decreto, se entenderá que el Instituto Nacional de la Vivienda ha concedido el setenta y cinco por ciento de lo desembolsado en concepto de anticipo, y el veinticinco por ciento restante como préstamo al cuatro por ciento de interés anual, si se trata de viviendas de tercera categoría, y el cincuenta por ciento restante en concepto de préstamo al mismo interés, si se trata de viviendas de segunda categoría.

Las viviendas que el Instituto Nacional de la Vivienda construya para cumplir lo dispuesto en el apartado e) del artículo segundo del citado reglamento de 24 de junio de 1955, serán cedidas a los beneficiarios para que amorticen la totalidad de su costo en concepto de anticipo sin interés.

El Instituto Nacional de la Vivienda podrá establecer en los contratos que se otorguen las condiciones que garanticen el debido uso de las fincas y el adecuado régimen de copropiedad y convivencia, de acuerdo con las normas establecidas en la vigente legislación civil.

Cuando las viviendas de que se trate constituyan grupos o barriadas que hubieran sido construídas por sociedades cooperativas disueltas por decisión de las autoridades competentes, el Instituto Nacional de la Vivienda procurará que los adquirentes se agrupen en nuevas asociaciones acogidas a los preceptos de la ley de cooperación de 2 de enero de 1943. — Cifra.

Se consigue la incorporación de la mujer a los Cuerpos de Administración de Justicia

Fué propuesta por Pilar Primo de Rivera y defendido por el procurador Roberto Reyes

Con motivo de haberse formulado el proyecto de ley de reforma de los Cuerpos de la Administración de Justicia, la Delegación Nacional de la Sección Femenina, velando siempre por los intereses de la mujer, encabezó una enmienda dirigida a que las mismas tengan acceso a estos Cuerpos.

Es tan justo el fundamento en que se apoya esta petición que la Comisión de Justicia la ha aceptado y ha decidido incorporar a la mujer a los Cuerpos de Auxiliares de la Administración de Justicia y Cuerpo de Administración de los Tribunales, a los que hasta ahora no tenía posibilidad de acceso.

La producción nacional de tractores y camiones

El programa de producción trazado por Motor Ibérica, S. A., a raíz de la nacionalización de Ford Motor Ibérica, y recibir del Gobierno español la concesión para fabricar anualmente 3.000 tractores agrícolas y 3.000 camiones ligeros, sigue desarrollándose de acuerdo con el plan aprobado en la referida concesión.

El pasado día 2 del corriente salió de la fábrica de Barcelona el tractor número 500 de la marca EBRO (versión nacional del Fordson Major), con el que la Empresa ha completado la cifra prevista para el primer año de nacionalización.

Simultáneamente, la Compañía ha iniciado la fabricación del camión EBRO, del que igualmente se producirán 500 unidades, de acuerdo con la previsión acordada para el primer período de su fabricación.

EL SANTO DEL DIA

DIA 11 DE DICIEMBRE

San Dámaso, papa

Fué originario de Cataluña y, por tanto, español, este Papa, uno de los más insignes de la Iglesia. Reunió el Concilio de Constantinopla, defendió con tesón los dogmas católicos y destruyó numerosas herejías, condenando al heresiarca Apolinario y restituyendo al Obispo de Alejandría, que había sido ahuyentado de su silla por los herejes. Edificó dos iglesias, una dentro de la ciudad, dedicada a San Lorenzo, y otra en las afueras, y enriquecióla notablemente. Escribió inspiradísimos versos en honor de varios mártires y otras elegantes obras en prosa. Como Papa, ordenó se estableciese la pane del talión; que en los divinos Oficios, después de cada salmo, se añadiese el "Gloria Patri". Por su mandato, San Jerónimo confrontó el texto y traducción de la Biblia. Vivió en el Pontificado más de diecisiete años, brillando por su virtud, sabiduría y prudencia y aun por el don de obrar milagros, pues restituyó la vista a un ciego que hacía trece años que la perdiera por completo. Murió cerca de los ochenta años, en 384, obrando el Señor otros milagros cabe su sepulcro. Muchos santos doctores ponderaron la ciencia y santidad de tan ilustre varón y San Jerónimo le dedica este magnífico elogio: "Era amante de la castidad, doctor virgen de la Iglesia Virgen, hombre excelente y hábil en las Santas Escrituras".

MORAL PROFESIONAL

EL DOMINGO, DIA DEL LABRADOR

EL DESCANSO DOMINICAL

Dios, desde el principio, nos confió un trabajo. Para no dejar sin empleo las fuerzas del cuerpo nos llamó al gobierno de este mundo temporal; le dió al hombre la tierra para fecundarla. Al principio no a costa de nuestros dolores, sino a cambio de una administración. En aquel estado de justicia original, o sea, antes del pecado, la tierra era obediente; a cambio de aquel cultivo le concedía a Adán todo lo necesario para el sostén de aquella viajera inmortalidad.

Pero vino el pecado, obró aquella revolución cuyos desastrosos efectos aún experimentamos y sobre el primer hombre y sobre su descedencia cayó una maldición: "con el sudor de tu rostro ganarás el pan". La tierra, antes obediente, que se rendía generosa ante los deseos del primer hombre, rehusa ahora todo lo que no se le da por adelantado; mide sus dones con avaricia y es incierta siempre en la correspondencia a nuestros sudores y a nuestros trabajos. Hoy todos los hombres con la frente inclinada hacia ella, y tú, labrador, más que nadie, le imploras continuamente el pan, casi siempre amargo de tu pobreza. Pero el hombre y tu también, labrador, porque perteneces al mundo superior de los espíritus por su alma tiene una función primordial que cumplir; tender a Dios según venimos diciendo. Más no tiene sólo esa función, ¡si no tuviéramos más que el trabajo del alma, si pudiéramos dirigir a Dios una mirada libre de otro cuidado! Pero no, el hombre, el labrador, tiene otro trabajo, otra función: cultivar la tierra, trabajar para ganar el pan de cada día con el sudor de su frente.

He ahí un doble trabajo, una doble función. Era preciso, pues, una ley que regulase ese doble trabajo; alguien que estableciese la proporción en que debieran entrar el tiempo dedicado al trabajo del espíritu, principio de la vida divina, y el tiempo dedicado al trabajo del cuerpo, principio de su vida terrena. Se necesitaba un legislador supremo, una autoridad que fuera capaz de dar una ley que sustrajera al hombre de su propia codicia y a la tiranía no menos terrible de la codicia de otro más fuerte.

En materia tan discutible no podía legislar sino aquel que conoce perfectamente la naturaleza del hombre, sus fuerzas, sus energías, Dios.

En materia tan universal no se ha conformado Dios con solo palabras, ha dado a su ley la fuerza de los hechos, para que, grabándolas en ellos, tuviesen la fuerza de una elocuencia más duradera que el bronce.

He aquí la ley: "Acuérdate de santificar el día de sábado. Seis días trabajarás y harás todas tus haciendas. Más el séptimo día, sábado, es del Señor, tu Dios. No harás obra ninguna en él, ni tú, ni tu hijo ni tu hija, ni tu siervo ni tu sierva, ni tu bestia, ni el extranjero que está dentro de tus puertas. Porque en seis días hizo el Señor el cielo y la tierra y a la mar y todo lo que hay en ellos y reposó en el séptimo día. Por esto bendijo el Señor el día del sábado y lo santificó."—(Exodo 20-11 8-9-10-11).

FRAY CARLOS

DELEGACION PARA ZAMORA Y SU PROVINCIA:

JACINTO GONZALEZ, LTDA. - Bazar J - ZAMORA

POLLITAS

utreranas de la Cruz del Campo (Sevilla). Campeonas de puesta de España. Consulte a FELIPE BARRIUSO. Bar restaurante MIRAFLORES. Burgos.

No compre sin consultarle

NOTICIAS E INFORMACIONES DE CASTILLA

Resurge el Moto Club Burgalés

Ambiciosos proyectos para la actual temporada, que se inicia con las pruebas de hoy en Fuentes Blancas

Don José Luis Preciado, nuevo presidente de esta entidad

La Peña Motorista Burgalesa, que desde hace poco tiempo se denomina Moto Club Burgalés, ha entrado en una nueva etapa, que bien pudiéramos calificar de resurgimiento. La gran cantidad de personas que poseen «moto» asegura, a priori, un feliz desenvolvimiento de una sociedad que trate de agrupar a todos ellos, llevando a cabo un plan deportivo y recreativo, siempre del agrado de cuantos son aficionados a la práctica del motorismo.

En la última junta celebrada se acordó una renovación de la Directiva, que quedó constituída nombrándose presidente al señor Preciado; vicepresidente, al señor Verduras; secretario, señor Peña; tesorero, señor Bodero, y nueve vocales que integran con los anteriores la Junta Directiva del Moto Club Burgalés.

Hemos creído conveniente conversar unos minutos con el nuevo presidente, con el fin de recavar de él algunos de los detalles que más pudieran interesar a nuestros lectores sobre los planes que se ha fijado esta Sociedad de motoristas. Don José Luis Preciado, amablemente, contesta a nuestras preguntas.

—¿Satisfecho por la designación como presidente?

—Ilusionado por lo que pueda llegar a hacer el Moto Club. Los directivos anteriores nos han dejado señalados unos jalones que procuraremos seguir y, si es posible, superar.

—¿Llevarán a cabo nuevas actividades?

—Sí, desde luego. Todo lo que sea preciso para fomentar y mejorar la vida interna y de relación entre los socios, y con otro fin: exteriorizar nuestra afición con una serie de pruebas que sean del agrado del público.

—¿...?

—¿Queremos colaborar en festivales, pregón de fiestas, día del Curpillos, etc. La nueva Junta desea que la «peña» colabore en todos los actos en que sea reclamada su presencia.

—¿Habrá algo en fiestas?

—Es nuestro deseo hacer renacer esa prueba de carácter nacional que tanto realce da a las fiestas de San Pedro y San Pablo.

—¿Otros proyectos?

—Tenemos un ambicioso plan, que procuraremos ir llevando a cabo: se inicia éste con las pruebas fijadas para hoy, domingo, en Fuentes Blancas.

—¿...?

—La denominamos «I Concurso Motorista de Navidad» y consta de tres partes: Primera. Carrera de lentitud (recorrido de 300 metros).—Segunda. Lanzamiento de jabalina por el «paquete». Y Tercera. Caza de seis pollos en los terrenos comprendidos entre Fuentes Blancas, Fuente del Prior, carretera de San Pedro y Arlanzón.

—¿Intervendrán muchos?

—Creemos que sí. El plazo de inscripción se cierra hoy, a las once y media, en el mismo lugar donde se llevarán a cabo las pruebas. Anoche había ya muchos nombres en las listas de inscripción

—¿Qué más pruebas piensan celebrar?

—Una excursión a Madrid, coincidiendo con las fiestas de San Isidro; Colaboración en el Día de San Cristóbal, y la celebración de un «Día de Fiesta Anual» de la Sociedad. Estos son los proyectos más salientes. Habrá que añadir luego todos los que se acuerde celebrar, que habrán de ser muchos, dado el interés que existe entre los motoristas por el feliz desenvolvimiento del Club.

—¿Cuántos socios tiene el Moto Club?

—Ahora 160. Esperamos que este número se incremente de una forma notable.

—¿Domicilio social?

—Está en vías de ejecución. Ya tenemos un local.

—¿Algún otro proyecto?

—El de mayor importancia es conseguir para el Moto Club la categoría que posee en otras ciudades. La Junta espera una estrecha y entusiasta colaboración por parte de entidades, «peñas» y público en general, y desea incluir en esta relación a las autoridades burgalesas. Por parte del Moto Club sabremos corresponder a esa prestación con una manifestación visible de lo que aspira, para todos, nuestra «peña».

—¿...?

—Naturalmente que esta estrecha unión deberá comenzar entre los poseedores de «moto» o aficionados al deporte. Yo le ruego que a través de las columnas de este periódico haga usted un llamamiento a todos para que acudan al Moto Club, que comienza ahora una nueva etapa de resurgimiento en Burgos.

—Pues ya está hecho, señor presidente.

K.

Cerca de cinco mil jóvenes burgaleses cursan estudios de Enseñanza Media

Veintiún centros se encargan de su preparación

No es nueva la observación de que cada vez cursan más niños y jóvenes estudios de enseñanza media, profesional y, ahora, laboral. Todos recordamos nuestros cursos —antes de la guerra—, donde se concentraban en un solo centro la totalidad de los jóvenes que estudiaban Bachillerato, y, desde luego, aquellas cifras nunca llegaron a las que la estadística nos ofrece hoy: El curso pasado, por ejemplo, hicieron su examen de ingreso en el Instituto de Burgos DOSCIENTOS CUARENTA Y CINCO niños.

Más beneficios que desastres puede traernos ese aumento del nivel cultural, pese a todos los peligros que pueda encerrar respecto a una superabundancia de profesiones intelectuales.

No queremos entrar en discusión sobre si esa base intelectual ha de facilitarla la enseñanza media o ha de ser la laboral, profesional o técnica la que deba hacerlo; lo cierto es que todas las familias españolas llevan a cabo sacrificios en provecho de dotar a sus descendientes de una base cultural, que se centra ahora en la enseñanza media.

CERCA DE CINCO MIL ESTUDIANTES

Cuatro mil ochocientos ochenta y cinco alumnos son los que figuran matriculados en Burgos a través de los distintos centros de enseñanza, entre los que hemos incluído a la Escuela de Comercio de Burgos (Pericial), al Instituto de Aranda y al Laboral de Miranda. En total son veintiuno los centros de enseñanza que existen en la provincia:

En Burgos, además de la Escuela de Comercio, el Instituto Nacional de Enseñanza Media y los colegios reconocidos superiores: Liceo Castilla, La Salle, Magisterio Santos, La Visitación, Concepcionistas, Jesús María y Akademos. Existen además, en la provincia, el Instituto de Aranda y el Colegio de los Sagrados Corazones, de Miranda.

Como colegios elementales reconocidos figuran: Nuestra Señora del Carmen, Liceo Santa María (Villarcayo), Nuestra Señora del Rosario (Medina de Pomar), San José (Villasana de Mena) y San Francisco Javier (Oña).

Son colegios elementales autorizados, por último: Nuestra Señora de Belén, Liceo Padre Flórez (Villadiego), Juan de Arolas (Briviesca) y Santa Casilda, también de Briviesca.

Los alumnos de los centros citados dan un total de 3.460.

A setecientos veinte se eleva el número de alumnos que figuran matriculados como libres y que llevan a cabo su preparación en otros centros de enseñanza no reseñados.

Sumadas a estas cifras las matrículas de los restantes centros, nos dan el total de 4.885 que antes hemos señalado.

De esta cantidad de jóvenes estudiantes, son señoritas 2.039, y varones el resto (2.846), si bien hay que tener en cuenta que, por ejemplo, en el Instituto Laboral la matrícula es solamente para varones.

K.

Becas y bolsas del libro otorgadas por la Asociación Universitaria de Valladolid para el curso 1955-56

Beca Díaz-Caneja para estudios del Doctorado (Tesis).—Don Federico Carrascal Antón, licenciado en Medicina.

Premios "Onésimo Redondo" del excelentísimo Ayuntamiento.—Facultad de Filosofía y Letras, señorita Soledad Arribas González; Facultad de Ciencias, don Agustín Alonso Santos; Facultad de Medicina, don Claudio Miguel García Muñoz.

Becas ordinarias.—1, Don Manuel Cobo del Rosal, Facultad de Derecho.—2, Don Antonio M.ª Mercero Juldaín, Facultad de Derecho.—3, Don José Cruz del Valle, Medicina.—4, Don José María Urgell Albalad, Medicina.—5, Don Isaac Fernández Martín Granizo, Medicina.—6, Doña Teresa López Natal, Filosofía y Letras.—7, Don Luis Antonio Arcos Santo Domingo, Ciencias.—8, Don Miguel Izquierdo San José, Medicina.—9, Don José Manuel Caneda Fernández, Medicina.—10, Don José Luis Chamoso Hernández, Seminario Diocesano.—11, Don José Luis Díaz Arribas, Filosofía y Letras.—12, Don José Luis Vaquero González, Escuela de Comercio.—13, Don Rafael Guerra Cuadrado, Bachillerato.—14, Don Martín Santos Benito, Ciencias.—15, Don Fermín Inchaurrondo Lagasabáster, Ciencias.—16, Don Julio Sotillo Sortillo, Medicina.—17, Doña Carmen Rodríguez Exama, Preuniversitario.—18, Don José Gregorio Martín Moreno, Filosofía y Letras.—19, Don Antonio Rodríguez Cordovilla, Escuela Industrial.

Bolsas del Libro, establecidas por el excelentísimo Ayuntamiento de Valladolid.—1, Don José de Juana Alcocer, estudiante en I. C. A. I.—2, Don José Antonio Rodríguez Rodríguez.—3, Doña Felisa Marcos Sanz, Instituto "Núñez de Arce".—4, Don José María Marcos Sanz, Instituto "Zorrilla".—5, Doña Teodora Mozo Ampudia, Escuela del Magisterio.—6, Don Luis Pablo Rodríguez Rodríguez, Facultad de Medicina.—7, Doña María Jesús Morejón Salamanca, Instituto "Núñez de Arce".—8, Doña Ana María Alvarez Cantero, Instituto "Núñez de Arce".—9, Doña María Jesús García Abril, Preuniversitario.—10, Don Francisco Javier de Abajo González, Instituto "Zorrilla".—11, Doña Felisa Miguel Benito, Instituto "Núñez de Arce".—12, Doña Juliana Morejón Chico, Facultad de Medicina.—13, Doña María del Carmen Andrés Peña, Instituto "Núñez de Arce".—14, Don José Antonio Andrés Peña, Escuela de Peritos Industriales.—15, Doña Amparo Andrés Peña, Instituto "Núñez de Arce".—16, Doña Elena Mitre Fernández, Escuela del Magisterio.—17, Don Emilio Mitre Fernández, Instituto "Zorrilla".—18, Doña Matilde Leal Villalba, Facultad de Ciencias.—19, Doña Mercedes de Vega Gómez, Instituto "Núñez de Arce.—20, Don Angel de Vega Gómez, Instituto "Zorrilla".

Bolsas del Libro establecidas por la Asociación Universitaria. 1, Don Fernando del Río Fernández, Facultad de Derecho.—2, Don Lauro Guerra Alonso, Facultad de Medicina.—3, Don Alfredo Bardal González, Facultad de Medicina.—4, Don Victorino Marugán Velázquez, Facultad de Medicina.—5, Don Francisco Callejo Hoyos, Facultad de Medicina.—6, Don Miguel Aragón Espeso, Facultad de Medicina.—7, Don Juan Antonio Gutiérrez Pérez, Facultad de Medicina.—8, Don Carlos Alberto Sánchez Magro, Instituto "Zorrilla".—9, Don José Luis del Val Cid, Facultad de Ciencias.—10, Don Celestino Ortega Soto, Facultad de Medicina.—11, Don Luis Redondo González, Instituto "Zorrilla".—12, Don Jesús Ricardo Landínez Lagunero, Facultad de Medicina.—13, Don Daniel Esteban Chapinal, Instituto "Zorrilla".—14, Don José Herrador Alonso, Instituto "Zorrilla".—15, Don José López Pérez, Bachillerato.—16, Don José Antonio Cantero Blanco, Instituto "Zorrilla".—17, Doña María Paz García Martínez, Preuniversitario.—18, Doña María Agustina Maté Gil, Escuela del Magisterio.—19, Don Ramón Julián García Esteban, Facultad de Medicina.—20, Doña Andrea Sánchez Pascual, Facultad de Historia.—21, Doña María del Pilar Rodríguez Exama, Instituto "Núñez de Arce".—22, Don Juan José Gil Alvarez, Instituto "Zorrilla".—23, Don Jesús María Gil Alvarez, Instituto "Zorrilla".—24, Doña María del Amparo Arribas Castrillo, Instituto "Núñez de Arce".—25, Don Carlos Centeno García, Instituto "Zorrilla".—26, Don Gregorio Aragón Espeso, Escuela de Trabajo.—27, Don Alberto Montero Redondo, Facultad de Medicina.—28, Don José Manuel Arribas Castrillo, Facultad de Medicina.—29, Don Juan José Cano Seijo, Facultad de Medicina.—30, Doña Julita Maté Gil, Instituto "Núñez de Arce".—31, Doña María Cruz Coca García, Instituto "Núñez de Arce".—32, Don Angel Moreno Mateo, Facultad de Derecho.—33, Don Alfredo Malo Aragón, Facultad de Medicina.—34, Doña Prudencia Robles García, Instituto "Nñez de Arce".—35, Doña Sagrario Herrador Alonso, Instituto "Núñez de Arce".—36, Doña Celia Nieto Artiaga, Instituto "Núñez de Arce".—37, Don Pedro Antonio Barcala del Amo, Instituto "Zorrilla".—40, Don Mauro Prieto Rodríguez, Escuela Industrial.—41, Don Antonio Ibáñez Puche, Instituto "Zorrilla".—42, Don Luis Vaquero Galindo, Escuela de Comercio.—43, Don Jesús Gallego de Prada, Facultad de Medicina.—44, Don Vicente Ortega Pérez, Escuela Industrial.—45, Don Francisco J. García Muro, Preuniversitario.—46, Don José Luis Gallego Fraile, Escuela Industrial.—47, Don Santiago Fernández García, Instituto "Zorrilla".—48, Doña Elvira Morcillo Martín, Facultad de Ciencias.—49, Doña María Luz Rodríguez Rodríguez, Instituto "Núñez de Arce".—50, Doña María Jesús Nieto Herrero, Instituto "Núñez de Arce".

ARANDA

LUZ SOBRE EL DUERO

Ya luce sobre el puente del río Duero el alumbrado tan esperado, ya se recorta en estas noches de niebla el resplandor que producen los focos englobados de otras tantas farolas esbeltas sobre sus bases de piedra rosada, y ya las aguas transcurren, bulliciosas y frías, bajo ese resplandor que tanta falta hacía.

Desde hace unas noches nuestro puente, que es nuestra calle más transitada, parece otro, y precisamente después de quedar resuelta una gran necesidad, parece que se ha iluminado para que aquellos forasteros que acuden a nosotros en estas fiestas de feria puedan apreciar mejor la entrada refulgente a nuestra villa. El puente sobre el Duero ya dejó, gracias a la iniciativa y obras realizadas por el ilustre Ayuntamiento, de ser un puente pueblerino, falto de luz y perspectiva; ahora es una avenida luminosa que permite a la vista recrearse en un ambiente de capital.

Pero la labor no debe de quedar ahí; la opinión general ha acogido con grandes elogios y simpatía esta reforma municipal, pero todos, absolutamente todos, coinciden en lo mismo: hacen falta cuatro columnas iguales a las colocadas para completar la perspectiva, la iluminación y la estética de este lugar, y que unidas a las colocadas, situándolas a los lados de la entrada y salida del puente, podría decirse que esta mejora municipal estaba completa. Tiene la palabra, pues, el ilustre Ayuntamiento.

Concurso de bocetos de carteles anunciadores de la Tercera Feria Internacional del Campo

El Patronato de la Feria Internacional del Campo, organizada por la Delegación Nacional de Sindicatos, convoca a los artistas nacionales o extranjeros a un concurso de bocetos anunciadores de este certamen, que se celebrará en Madrid durante los meses de mayo a junió del año próximo.

Las condiciones del presente concurso son las siguientes:

1.ª Los bocetos habrán de presentarse al tamaño de 25 x 35 ctms., recomendándose su realización con un máximo de cinco columnas. En el boceto figurará la inscripción "Tercera Feria Internacional del Campo. Mayo-junio 1956", y el emblema sindical acompañado de la sigla D. N. S.

Cada autor podrá presentar un número ilimitado de trabajos.

2.ª Los bocetos desarrollarán motivos de la agricultura, la ganadería, los productos derivados e industrias auxiliares (maquinaria, abonos, etc.) y vivienda rural, y en resumen cualquier otro motivo que pueda servir para la máxima propaganda del certamen.

3.ª Todos los bocetos admitidos serán expuestos al público en el local que oportunamente se designe, durante siete días, después de que el Jurado nombrado al efecto haya emitido su fallo.

4.ª Se concederán un primer premio de 10.000 pesetas, un segundo premio de 7.500 y un tercero de 5.000. El Jurado podrá seleccionar además aquellos otros bocetos que por su calidad estime aplicables para cualquier otro aspecto de la propaganda de la Feria (sellos, insignias, emblemas, portadas e ilustraciones de revistas y periódicos, etc.).

5.ª Los artistas premiados se obligarán a realizar el trabajo definitivo de bocetos de carteles al tamaño de 70 x 90 en el improrrogable plazo de tres días a partir de la publicación del fallo, quedando el cartel de propiedad de la D. N. S.

6.ª El fallo del Jurado será inapelable, y en ningún caso se declará desierto el concurso.

7.ª Los bocetos se presentarán bajo un lema e irán acompañados de un sobre cerrado y lacrado que contendrá el nombre y domicilio del autor, el cual, una vez conocido el fallo, firmará su trabajo de finitivo.

7.ª El plazo de admisión de los trabajos finalizará el 2 de enero próximo a las 13 horas. Los trabajos se presentarán en el Comisariado de la Feria, Huertas, 26. Los trabajos remitidos desde el extranjero o provincias deberán cursarse por correo certificado. Los que se entreguen directamente lo harán mediante recibo acreditativo de su entrega.

Viviendas y barracones

de madera, desmontables, sistema VAQLAN. Solicitar presupuestos y referencias a HIJOS DE LANTERO, S. A. SANTANDER. Marqués de la Ensenada, s/n. Teléfono 3972

28.863.182 habitantes tenía España en 1954

Madrid, 10. — España, Península e islas adyacentes, según los datos estadísticos referentes al año 1954, tiene 28.863.182 habitantes de hecho; las posesiones españolas del Norte de Africa, 43.153; los territorios españoles del Golfo de Guinea, 206.477, y la zona del protectorado español en Marruecos, 1.017.476.

El movimiento natural de la población en España durante el decenio 1944-54 se refleja así: En matrimonio, pasó del 7,0 por 1.000 habitantes al 8,0, o sea, de 187.693 a 229.247; los niños nacidos vivos, del 22,4 por 1.000 habitantes al 19,9, o sea, de 598.689 a 571.333, y la mortalidad se redujo del 13,0 al 9,0 por 1.000 habitantes, con las siguientes cifras: 254.712 fallecidos en 1944 y 158.937 en 1954. Este descenso se acentúa a partir de 1950.

El número de ciudadanos extranjeros inscritos en España en junio del corriente años es de 130.907, figurando como residentes 65.701 y como transeúntes 65.206.—Cifra.

LA AZUCARERA DE TORO

SEGUIRA DESPACHANDO DIARIAMENTE DURANTE EL INVIERNO

Pulpa fresca de remolacha

(prensada, pero sin secar) al precio de 0,15 pesetas el kilo (o sea 150 pesetas la tonelada).

ESTA PULPA SE CONSERVA CUATRO O CINCO DIAS EN BUEN ESTADO Y ES HOY EL PIENSO MAS BARATO PARA EL GANADO VACUNO Y LANAR

PEDIDOS A

AZUCARERA DEL DUERO

TELEFONO 82 - TORO

DEPORTES

Robinson recuperó el campeonato mundial de los pesos medios

Noqueó a Olson en el segundo asalto

El Gobierno Federal de Chicago intervino la bolsa del vencedor

Chicago, 10. — Ray "Sugar" Robinson ha ganado por k. o. en el segundo asalto a Carl "Bobo" Olson, con lo que ha conseguido reconquistar el título de campeón del mundo de los pesos medios.

GRAN HISTORIAL DE ROBINSON

Robinson ha obtenido el triunfo más glorioso de su carrera pugilística, en el mismo cuadrilátero donde obtuvo el título de campeón de los pesos medios, en febrero de 1951, al vencer a Jack Lamotta por k. o. en el décimotercer asalto.

Luego perdió a manos del inglés Randolph Turpin, en julio del mismo año, y volvió a arrebatárselo al propio Turpin en un combate anado por k. o. en el décimo asalto dos meses más tarde.

Robinson, que antes de ser campeón había derrotado a Olson, en Filadelfia, por k. o. en el doudécimo asalto y le venció de nuevo por puntos el 13 de marzo de 1952, renunció al título de campeón el 18 de diciembre de 1952.

225.000 DOLARES DE RECAUDACION

Chicago, 10.—Se calcula que el número de asistentes al combate ha sido de unos diez mil y que la recaudación en taquilla asciende a 150.000 dólares. Los cerechos de televisión suman la cantidad de 75.000 dólares.

Se cree que los recaudadores de Contribuciones no retendrán más que el cincuenta por ciento de esta bolsa, para cobrar los atrasos de Robinson del impuesto sobre la renta, ya que el resto corresponde a su manager, auxiliares y preparadores.

LE ESTIMULO EL APREMIO DE DINERO

Sugar Ray Robinson, que cuenta en la actualidad treinta y cinco años de edad, es la tercera vez que gana el campeonato mundial de los medios, al asestar un derechazo a la barbilla de su rival, Carl "Bobo" Olson, que le hizo caer por toda la cuenta, a los dos minutos cincuenta y un segundos del segundo asalto, en medio del clamor de los espectadores que ocupaban el Chicago Stadium.

Robinson, inspirado, al parecer por la apremiante necesidad de dinero, como consecuencia de la demanda presentada contra él esta tarde por los recaudadores de Contribuciones, ha sido el primer peso medio en la historia del boxeo que ha conseguido el título tres veces.

Robinson, negro neoyorquino, que con anterioridad obtuvo el título de campeón de los pesos welter y el de los medios dos veces, subió al cuadrilátero a las 3 (GMT). Aunque Olson había sido vencido con anterioridad dos veces por Robinson cuando éste estaba en sus comienzos, se esperaba que ganase esta noche, porque los técnicos dudaban que Robinson jugase bien con las piernas.

EL K. O., EN EL SEGUNDO ASALTO

La lucha se desarrolló en la forma siguiente:

Primer asalto: Robinson se desliza bajo la izquierda de Olson y éste falla un golpe de derecha y se hace a un lado. Robinson alcanza dos veces a Olson en la cabeza. Se enfrentan en el centro del cuadrilátero. Olson avanza y Robinson le agarra. Este descarga un "jab" con la izquierda a la cabeza de su contrario y es alcanzado a su vez ligeramente con un duro gancho de izquierda en la cabeza. Olson esquiva dos golpes de Robinson, pero éste le alcanza con gancho al estómago. Olson le sujeta y bloquea dos "jabs" de izquierda de Robinson, pero es alcanzado con un golpe de derecha al estómago. Olson falla con la derecha y con la izquierda y Robinson bloquea otro golpe de su contrario. Olson descarga un derechazo a la cabeza de su contrincante, quien a continuación esquiva un fuerte gancho con la izquierda dirigido al cuerpo. Robinson contraataca ahora con fuertes golpes de ambas manos a la cabeza de su rival. Contesta Olson con un golpe corto y a continuación ambos contendientes cambian una serie de golpes al cuerpo de su oponente.

Robinson derriba a Olson con un gancho de izquierda al cuerpo y un terrible derechazo a la mandíbula. El árbitro cuenta hasta pasar de diez y Robinson gana por k. o.

EL GOBIERNO INTERVIENE LA BOLSA DEL GANADOR

Chicago, 10.—El Gobierno federal ha comunicado a la Comisión Pugilística Internacional y al boxeador Ray Robinson que queda intervenida la bolsa del combate de esta noche con Carl "Bobo" Olson.

El Gobierno dice que Robinson debe todavía 3.440.000 pesetas, al cambio normal, de impuestos sobre la renta.

Se espera que obtenga del combate más de dos millones de pesetas, también al cambio normal.—Alfil.

DECLARACIONES DE ROBINSON

Chicago, 10. — "Sugar" Ray Robinson, todavía asombrado y maravillado ante el rápido fuera de combate obtenido sobre Carl "Bobo" Olson, que le hace ser el primer peso medio que ha conseguido el título de campeón mundial en tres ocasiones, ha manifestado hoy que "parece casi un milagro".

Añadió: "Soy cristiano. Hice por mi parte todo lo que pude y dejé el resto a Dios".

A los 35 años de edad, Robinson logró la más brillante victoria de su prolongada carrera la noche pasada, al derrotar por fuera de combate al hasta entonces campeón, Olson, de 27 años, a los dos minutos, cincuenta y un segundos del segundo asalto. Ante 12.441 aficionados, enloquecidos, en el Estadio de Chicago, reconquistó el título de los 72,574 kilos por segunda vez.

NOTAS BREVES

*** Los girondinos, recién vencidos en Bilbao, se han disgustado mucho porque el Baracaldo no era el Baracaldo, sino el Atlético, que es una cosa como el tío de Baracaldo, y han retado al Atlético a jugar en Burdeos en un partido nocturno.

En Bilbao contestaron ya:

—Os váis a ver negros, a pesar de la iluminación.

*

*** *Si los suecos que tenemos ahora en España no juegan en su ambiente en la tarde de hoy, es que se ha producido un cambio meteorológico que espanta.*

*

*** Voy a tener que creer que en Wembley hubo niebla y puré de guisantes.

*

*** *Ya saben ustedes que al nuevo campeón mundial de los pesos medios se le conoce por el nombre de "Azúcar", que es bailarín del French Casino, de Nueva York, y que gana quince mil dólares —¡a la semana!— desde hace dos años.*

Por otra parte saben ustedes, asimismo, que Carl "Bobo" Olson, sin bailar con nadie, se ha embolsado unos cuantos millones de pesetas por caerse de espaldas en el segundo asalto.

Es decir, que ni aquél es de azúcar ni éste bobo.

*

*** Según leo en un diario madrileño, el partido de Wembley, visto por televisión, no tenía niebla por ninguna parte.

*

*** *En Barcelona dicen que Ramallets se ha hecho colombófilo; esto es, aficionado a comer pichones, aunque no sea ésta la versión exacta. Lo indudable es que al eterno joven Ramallets le gustan las palomitas, que algunos llaman "plongeones".*

*

*** No se sabe si en Vitoria seguirán regando el campo hasta confundirle con una piscina.

Algo más sobre el encuentro de Wembley: el de la ausencia de táctica de España

Los clubs españoles continúan con su buen fútbol y sus excelentes individualidades

Por EDUARDO TEUS

¿Agotado el tema de Wembley? Quizá para bien del fútbol español convenga no enterrarlo del todo aún ni sacar, tampoco, pesimistas conclusiones, porque otra vez en el largo espacio de más de veinte años nos volviera a vencer Inglaterra en su niebla por un amplio margen de goles. Debemos tener muy en cuenta el momento del encuentro y no aceptar jamás el ir allá en los duros meses de noviembre, diciembre, enero, febrero y marzo. Es distinto el fútbol inglés con sus hombres atléticos y sus férreas botas "Manfields" y los balones difíciles de manejar y golpear con el barro que les hace aumentar de peso, al de un alegre día de abril, mayo o junio. España debe siempre jugar contra Inglaterra en la misma época que Argentina concertó su encuentro con los ingleses en Londres.

Este partido de Wembley, el de la ausencia total de táctica por parte nuestra, lanzándose ahora la pelota Elzaguirre y Miró de su responsabilidad sin aclararse terminantemente si hubo o no instrucciones a los jugadores y cuáles fueron éstas. Tampoco se ha sabido si es cierto que se ordenó jugar el 3-3-4. Lo que no se cumplió en ningún momento, tolerándose después del descanso, cuando el partido con el 2-0 no estaba aún perdido, que siguiera España con aquella absurda formación del 3-7, buena sólo para un fútbol de patio de colegio, pero jamás para un importante encuentro internacional. Mucho menos frente a Inglaterra, a domicilio.

En fin, si la lección ha servido para algo, puede ser que no nos venga mal. Que los Campeonatos del Mundo no están lejos.

Ultimamente varios críticos portugueses, especialmente cuando el Madrid, que había ganado en Lisboa el Bemfica, campeón de la Liga, perdió en Oporto en una excursión que no debió hacer con el cansancio, encima de su bache finalizado el torneo liguero en España, afirmaron que nuestro fútbol estaba en crisis y en decadencia. Que no podía ser clasificado entre los primeros de Europa, situado por debajo del de Portugal. Nos revolvimos contra aquellas críticas injustas. Que una cosa es reconocer, somos los primeros en decirlo, que el fútbol portugués va para arriba con una mejora táctica y técnica, y otra el aceptar nuestra decadencia y la superación por parte de Portugal, adelantándonos.

Seguimos delante. En la Copa Latina, pese al partidismo francés volcado en París por el Belenense, hubo una apreciable distancia del Madrid al equipo lisboeta. El jueves, en el encuentro pro Campaña de Navidad, también fueron superiores nuestros jugadores, nacionales o importados, como ese maravilloso Di Stéfano. Sin estar tampoco por debajo del casi equipo nacional de Portugal en el aspecto táctico del juego.

No fué mal conjunto el de Lisboa en la construcción de sus jugadas, ni en su táctica del juego, con el repliegue de sus hombres metiendo a seis en el área para atacar con cuatro delante y cubrir la zona ancha con atacantes retrasados y defensores adelantados en determinados momentos del partido.

Sólo en su ambiente enfervorizado y pasional que galvaniza a sus jugadores puede Portugal ponerse a nuestra altura. Aquí, o en campos neutrales, todavía somos superiores.

Nuestro fútbol de clubs es muy bueno; había ocho jugadores del Madrid y algunos no titulares en el combinado Atlético-Madrid del segundo tiempo en el Estadio Bernabéu, cuando se pasó del empate a uno a la clara victoria del 5 a 2, sin explicarse uno por qué a los portugueses les pareció muy bien que el árbitro Asensi anulase el gol legalísimo de Rial en el primer cuarto de hora sacándose de la manga un fuera de juego a lo Tamarit, y en cambio protestaran del anulado a Matateu, precedido de una clara plancha del delantero negro a Marquitos, falta pitada por Asensi sin que el jugador lisboeta hiciera caso.

No hay decadencia en el fútbol de nuestros clubs, vencedores el jueves en cuatro de los cinco encuentros jugados contra equipos extranjeros. Victorias sobre el Reims por 5 a 1 en las bodas de oro del Sevilla, en el 5 a 2 del Estadio Bernabéu a la casi selección nacional de Portugal, y en el 4 a 3 del modesto Baracaldo con escasos refuerzos del Atlético bilbaíno sobre el Primera División francés el Girondins, de Burdeos. Con la única derrota en Las Palmas de la Unión Deportiva, a dos minutos del final, ante el A. I. K. sueco.

¿Decadencia?... Al menos en el fútbol de nuestros clubs, bien dirigidos por profesionales, no. Lo de la selección nacional es distinto.

El Madrid se interesa por el guardameta portugués, Gomes

Lisboa, 10. — Se afirma que la exhibición hecha en Madrid por el guardameta Carlos Gomes ha dado lugar a unas gestiones del Real Madrid acerca del mencionado guardameta.

Estos son los expedicionarios subcampeones del fútbol de Suecia que componen el Halmstads Bollkubb, que hoy jugará en Valladolid contra el equipo titular en el homenaje a Lasala.-(Foto Carvajal)

Distribuidor oficial para Zamora:

ANGEL BERCIANOS MARTIN

SAN TORCUATO, 31

En Valladolid:

PUENTE PAZ

QUEIPO DE LLANO, 27

En Burgos

España conquistó en Montevideo otro campeonato mundial de pelota

Ayer, en Madrid, celebró pleno la Federación Española

Montevideo, 10.—La pareja española formada por Vicente Solá y Sebastián Aristi, ha conquistado el campeonato mundial, en la especialidad de paleta española, en los Campeonatos del Mundo de Pelota que se celebran en la capital uruguaya. Vencieron por treinta tantos contra nueve a los uruguayos César Bernal y Luis Cuello.

La pareja francesa formada por Arce y Clairacq venció por 30 tantos a 19 a la argentina Labat-Arrinda, clasificándose subcampeones.—Alfil.

Pleno de la Federación

Madrid, 10.—En el salón de actos de la Casa del Deporte se celebró esta noche el Pleno de la Federación Española de Pelota Base, al que han asistido con los federativos nacionales, presididos por el vicepresidente, señor Sacristán, los señores Caballé, por Cataluña; don Ricardo Martínez, por Castilla; Acosta, por Vizcaya; De Moya, por Valladolid, y el presidente del Colegio Nacional de Arbitros, señor Ballesté.

No pudieron asistir el presidente de la Federación Española, conde de Chelbes, porque el avión que le traía desde Sevilla —donde ha asistido a las bodas de oro del club titular— no pudo aterrizar en el aeropuerto de Barajas por hallarse cerrado a causa de la niebla, y volvió a su punto de partida; y por distintas causas los representantes de las federaciones regionales de Navarra, Galicia y Guipúzcoa y los delegados de Santiago de Compostela y Alicante.

Los asuntos más importantes tratados en el Pleno, que no serán elevados a conclusiones definitivas hasta una nueva reunión que se celebrará cuando regrese a Madrid el conde de Chelbes, han sido los siguientes:

Ofrecer un unánime voto de desagravio al presidente de la Federación Española, don Luis Arroyo, ante la campaña contra él realizada por determinado sector de este deporte.

Máxima ayuda al beisbol juvenil, base del incremento de este deporte en España.

Sendas propuestas de la Federación Catalana para que se haga distinción entre los jugadores hispanoamericanos que llevan un determinado número de años de residencia en España y los considerados como extranjeros por las últimas normas aprobadas; que en segunda categoría puedan ser tres los jugadores hispanoamericanos que formen en cada equipo, siempre que no lo hagan en el puesto de lanzador, con el fin de que su actuación sea únicamente aleccionadora; y que las licencias de jugador tengan validez, cada temporada, a partir de la celebración de los campeonatos de España.

La reunión comenzó con un detenido informe de cada uno de los representantes regionales sobre la labor realizada durante la última temporada por las respectivas regionales, con exposición de sus proyectos para el futuro.—Alfil.

Calendario Internacional de la Federación Española de Hockey

Madrid, 10.—La Federación Española de Hockey ha hecho público el calendario de pruebas oficiales para la próxima temporada. En el aspecto internacional están señalados para el 28 de abril de 1956 el partido entre España y Alemania, en Munich, y Cataluña-Baviera, en fecha no designada; el primero de mayo se disputará el encuentro España-Sarre y a mediados del mismo mes, en Madrid, España-Bélgica y el encuentro entre las selecciones de Castilla y Bruselas.

Los campeonatos de España de primera categoría se disputarán en Alicante en el mes de abril; los de segunda, en San Sebastián, en mayo.

El campeonato juvenil, en Santander, del 31 de marzo al 2 de abril, y el campeonato femenino se celebrará en Cádiz, durante la primera decena del mes de mayo.

En Barcelona se disputarán los campeonatos masculino y femenino de hockey en sala, los que darán comienzo el día 2 de junio, y el campeonato juvenil de esta modalidad se celebrará en Madrid en fecha no determinada todavía.—Alfil.