DIARIO NACIONAL-SINDICALISTA

Libertad

FUNDADO POR ONESIMO REDONDO EN 1931

VALLADOLID — Domingo, 31 de julio de 1955 — Epoca IV — Año XXV — Número 5.241 — Precio: UNA peseta

En viaje de novios harán la "ruta del Quijote"

Se casaron después de 40 años de relaciones

Barcelona, 30.—Para hacer en su viaje de novios la "ruta del Quijote" ha llegado a España un matrimonio californiano. El esposo tiene 71 años y ella 57, y se casaron hace poco, después de cuarenta años de relaciones.

Cuando don José Domínguez conoció a su esposa, contaba ésta 18 años, y como quiera que pertenecía a una familia muy adinerada de San Francisco y él no quería que con el matrimonio su mujer careciera de ninguno de sus caprichos, se puso a trabajar y es actualmente propietario de muchas fincas y minas de estaño. Con la cuantiosa fortuna que poseen proyectan establecer una Fundación.—Cifra.

Los retratos de reyes ingleses, quitados de la Universidad de Calcuta

Calcuta, 29. — Los funcionarios de la Universidad de Calcuta han decidido quitar los retratos de los reyes, reinas y virreyes británicos de los edificios universitarios, después de que los estudiantes se quejaron de que su permanencia en los mismos contradecía la "tradición nacional de la India libre".—Efe.

El Jalifa, aclamado en Tetuán

Hizo el tradicional sacrificio del carnero en la Pascua musulmana

Tetuán, 30.—Esta mañana, Su Alteza Imperial el Jalifa, Mulay Nassan Ben El Mehdi, con motivo de la pascua de Aid El Kebir, o pascua grande del sacrificio, se trasladó hasta el recinto de la Mesal-la en unión del Gobierno del Mejzen, altos funcionarios del mismo y autoridades del territorio. La comitiva salió del palacio de Mechuer y desfiló por la Plaza de España, calle del Generalísimo Franco, hasta la Mesal-la. Una gran multitud de musulmanes enfervorizados aplaudió entusiásticamente al príncipe de la zona jalifiana. Una vez en la Mesal-la y rezada la "jotba", se efectuó, como es tradicional costumbre, el sacrificio del carnero, con el rito acostumbrado. Una vez hecho el sacrificio, las baterías de la Alcazaba anunciaron al pueblo y fieles la feliz nueva, al mismo tiempo que el comienzo del sacrificio del carnero en los hogares musulmanes. La multitud, congregada en los alrededores de la Mesal-la, tributó al Jalifa una entusiástica despedida, cuando el príncipe emprendió nuevamente el regreso al Palacio de Mechar. Con motivo de la pascua grande la ciudad lucirá esta noche espléndida iluminación. Los mercados y zocos se encuentran muy animados y se han realizado numerosísimas transacciones de carneros para el sacrificio en los domicilios. Los pobres reciben en este día la ayuda de sus hermanos musulmanes, así como de la Administración, para que en ningún hogar de la zona jalifiana falte hoy el clásico carnero.—Cifra.

Día de luto en todo Marruecos francés en las fiestas del Ad el Kebir

Manifestaciones antifrancesas en Casablanca

Unidad del "Ejército de Alá" cercada por legionarios

VEINTICINCO GUERRILLEROS MUERTOS

Rabat, 30. — Los nacionalistas han declarado el Ad el Kebir día de luto en todo el Marruecos francés, y así, el comercio indígena abrió sus puertas y los obreros marroquíes acudieron al trabajo, con lo que se resta grandemente brillantez a la jornada.

Sólo en el palacio imperial, y con grandes precauciones, se ha celebrado la tradicional solemnidad. Esta mañana, el sultán Mohammed Ben Arafa, acompañado de vistoso séquito, se trasladó a la mezquita próxima al alcázar y presidió la oración y el sacrificio del carnero. De regreso, en palacio recibió los votos de caídes y bajáes de distintas regiones.

El domingo acudirá el residente general de Francia, Grandval, acompañado de altas autoridades, a felicitar la Pascua a Mohammed VI.

Cerca ya de la media tarde, en todo el país reina aparente tranquilidad. — Efe.

EL SULTAN HACE EL TRADICIONAL SACRIFICIO

Rabat, 30. — El sultán Sidi Mohammed Ben Muley Arafa ha salido hoy de su palacio en dirección a la mezquita Ahl Fas, para asistir al ritual sacrificio de una oveja. Fué andando hasta la mezquita, rodeado de sus dignatarios y acompañado por el bajá de Marraquex, El Glaui.

Unas mil quinientas personas presenciaron el paso del sultán, en medio de un impresionante silencio, turbado solamente por los trompeteros reales y las salvas de artillería, pero no se registraron incidentes.

SANGRIENTOS SUCESOS EN LA CIUDAD SANTA

Rabat, 30. — Han estallado violentos desórdenes en Muley Idries, la ciudad santa del Marruecos francés, cuando la multitud secundó la actitud de una muchacha marroquí que enarbolaba una bandera nacionalista. Los manifestantes, que pedían el retorno del sultán Mohammed V, vieron cortado su paso por barricadas que habían levantado las fuerzas de Policía y del Ejército.

Al regresar de su fallido intento, los manifestantes atacaron la casa del califa. El jefe de la Brigada de Bomberos, que salió a la calle para ver si se habían provocado incendios, fué arrollado y muerto por la multitud.

Esta noche, el orden parecía estar restablecido casi totalmente. El jefe de la región de Mequinez ha establecido el toque de queda desde las ocho de la tarde a las cinco.—Efe.

GRAN EFERVESCENCIA EN CASABLANCA

Casablanca, 30. — Reina gran efervescencia en la vieja medina, donde nutridos grupos de jóvenes manifestantes sembraron la alarma al recorrer las calles vitoreando al sultán Mohammed V y dando gritos hostiles a Francia. Por otra parte, han sido molestado muchos judíos y una tienda propiedad de un israelita ha sido incendiada. Las patrullas de gendarmería se han visto obligadas a intervenir. — Efe.

MANIFESTACIONES ANTIFRANCESAS EN CASABLANCA

Casablanca, 30. — Grupos de jóvenes nacionalistas han recorrido hoy las calles de la vieja medina, lanzando gritos antifranceses. Los manifestantes gritaban "¡Muera Francia!" y "¡Franceses, marchaos de Marruecos!", y pedían el regreso del sultán Mohammed V.

Las tropas y la Policía francesas vigilaban mientras un avión, volando a baja altura, informaba sobre la marcha de la manifestación. Los nacionalistas indicaron a los tenderos árabes y judíos que mantuvieran sus bazares abiertos, para refugiarse en ellos en caso de intervención de la Policía. — Efe.

Argel, 30. — Los legionarios extranjeros franceses cercaron a una poderosa unidad del "ejército de Alá". Las últimas noticias dan cuenta de que unos veinticinco guerrilleros han resultado muertos. La lucha continúa.

La batalla comenzó en la comarca próxima a Tebessa (Argelia oriental), donde fué sorprendida una columna de insurrectos. En el choque inicial resultaron muertos seis guerrilleros.

La batalla ha alterado la tradicional calma de la fiesta religioso de Aid-el-Kebir.—Efe.

AREILZA, EN MADRID

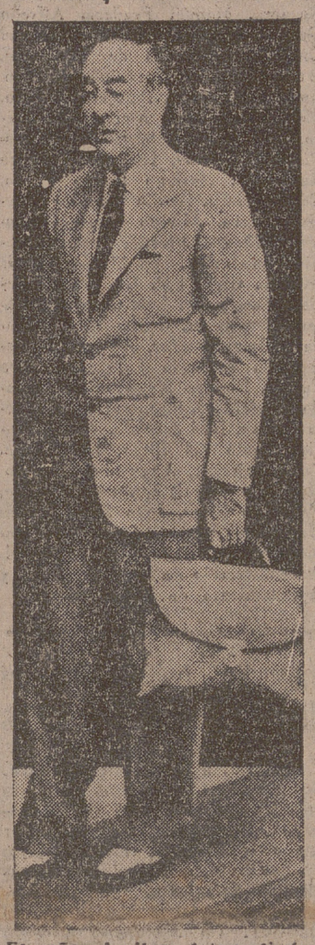

El señor Areilza, fotografiado a la puerta de su domicilio, en Madrid, a su llegada, ayer, procedente de los Estados Unidos.

Sabios alemanes trabajan en el desarrollo de los satélites artificiales en Estados Unidos

En Rusia anuncian que también allí se construyen

Wáshington, 30. — Los hombres de ciencia alemanes que se encuentran en Estados Unidos han desempeñado una parte importante en el desarrollo de los satélites artificiales de la tierra.

Uno de ellos, Herman Oberth, escribió un libro en 1923, que se titula "Cohetes a los espacios interplanetarios". Actualmente trabaja con otros cien hombres de ciencia alemanes en proyectiles dirigidos en el arsenal de Redstone, Hunstaville (Alabama).

Entre sus colegas está el doctor Von Braun, que colaboró en la construcción de la V-2 alemana la pasada guerra mundial. Braun ha dicho que Estados Unidos podrán lanzar un satélite al espacio cuando se decidan a emplear el dinero suficiente.—Efe.

ASOMBRO EN EL CONGRESO YANQUI

Wáshington, 30. — Algunos miembros del Congreso se encuentran verdaderamente asombrados ante la magnitud del programa de satélites de la tierra, anunciado por la Casa Blanca.

Algunos han dado a conocer su opinión sobre lo que debe y no debe hacerse. Otros desean que se les conceda más tiempo para pensar, antes de hacer algún comentario.

Este asunto nos lleva a una serie de gestiones muy interesantes, declaró el senador Charles E. Pertter, con una sonrisa: "¿Es lo mismo el descubrimiento del espacio que el descubrimiento de tierras? ¿Podemos presentar nuestra reclamación sobre el espacio interplanetario"?

"Hay algo que asusta". "Pero si es posible hacerlo, es mejor que lo hagamos nosotros antes de que lo haga otro".

El presidente de la Comisión de Servicios Armados del Senado, Richard V. Russell, dijo que tiene graves dudas acerca de lo acertado de dar a todo el mundo, tanto a amigos como a enemigos, el beneficio de los gastos y esfuerzos realizados por los Estados Unidos en este proyecto.

Sin embargo—agregó—, esto debe convencer a los escépticos de nuestras intenciones pacíficas y de nuestro deseo de progreso para los hombres de todas partes".—Efe.

EL PRIMER ANUNCIO SE HIZO EN 1948

Wáshington, 30. — El primer anuncio de que los Estados Unidos trabajaban en la construcción de un satélite de la tierra fué el 29 de diciembre de 1948 por el fallecido James A. Forrestal, en su primer informe como secretario de Defensa.

"El programa del vehículo satélite de la tierra—dijo entonces Forrestal—está siendo realizado independientemente por cada uno de los servicios militares y ha sido asignado a la Comisión de Proyectiles Dirigidos para que actúe de manera coordinada".

Se pone de relieve que los militares, no obstante, tienen muy poco que ver con los satélites que van a ser disparados a la atmósfera en el período 1957-61. La única relación será que el Departamento de Defensa facilitará la operación de dispararlos fuera de la atmósfera por medio de proyectiles.—Efe.

Estocolmo, 30.—La Unión Soviética prepara el lanzamiento de un satélite de la Tierra, semejante al anunciado por los Estados Unidos, según se anuncia de fuente competente en la capital soviética.—Efe.

La China roja, decidida a ocupar Formosa

"Jamás nos sentaremos con los bandidos comunistas para negociar", dicen en Taipeh

Chu En Lai no quiere la guerra con EE. UU.

Tokio, 30. — En su declaración ante el Consejo Nacional Popular, el primer ministro de la China roja, Chu En Lai, declaró que el arreglo de la cuestión de devolver a su patria a los cuarenta paisanos y once aviadores norteamericanos, acusados de espionaje, debería resolverse fácilmente, porque hay "muy pocos paisanos" norteamericanos retenidos en China roja; no obstante, dijo al mismo tiempo que hay millares de estudiantes chinos en Estados Unidos a los que no se les deja regresar a su país.

Reiteró en su discurso que la China roja continúa decidida a ocupar Formosa, y que los medios para ello pueden ser pacíficos o guerreros. Advirtió que su país debe estar preparado por si se le ataca repentinamente.—Efe.

INDIGNACION EN CHINA NACIONAL

Taipeh, 30.—La China nacional rechaza indignada el ofrecimiento de Chu En Lai de negociar el "arreglo de la cuestión de Formosa". "Jamás nos sentaremos con los bandidos comunistas en una mesa de conferencias. Eso es inconcebible. Nunca hemos pedido a nadie que hable en nombre nuestro con los comunistas y nadie tomará las decisiones que nos corresponden", ha dicho un portavoz del Ministerio de Asuntos Exteriores.—Efe.

NEGOCIACIONES SOBRE LOS PRISIONEROS YANQUIS

Wáshington, 30.—El embajador de los Estados Unidos en Checoslovaquia, U. Alexis Johnson, ha salido hoy en avión con dirección a Ginebra, donde el lunes se entrevistará con el enviado de China roja, Wang Ping Nan, para negociar la libertad de los prisioneros americanos detenidos por los comunistas y otras cuestiones.

Los Estados Unidos confían en que la reunión de los embajadores llevará a la libertad a los 51 americanos que aún se encuentran en China roja, y esta confianza —según los observadores políticos—ha aumentado después de conocerse el conciliador discurso pronunciado por Chu En Lai. Chu dijo que la cuestión de la libertad de los 40 americanos civiles "puede resolverse fácilmente", aunque no indicó claramente la actitud de los rojos chinos con respecto a los once aviadores de los Estados Unidos. Efe.

CHU EN LAI NO QUIERE LA GUERRA CON ESTADOS UNIDOS

Tokio, 30.—Chu En Lai dijo ante el Consejo Nacional Popular, que después de los armisticios de Corea e Indochina la zona de mayor tensión del Extremo Oriente es Formosa, y ello por la "ocupación norteamericana" de la isla y la intervención de las adyacentes al continente. Pero —dijo después— no hay guerra entre China y Estados Unidos. Los dos pueblos son amigos: el chino no desea conflictos armados con Norteamérica y no se presenta, por tanto, la cuestión de un armisticio entre las dos naciones; el Gobierno chino rojo ha propuesto negociaciones con Wáshington para suavizar y eliminar la tirantez en dicha zona: también está dispuesto a negociar con las autoridades locales responsables de Formosa para preparar la transferencia pacífica del territorio a la China popular.

En fin, tras de afirmar que el pueblo chino es contrario a la idea de dos Chinas, Chu propuso "un pacto de paz colectivo para sustituir a los bloques militares antagonistas" de Extremo Oriente y prometió fácil arreglo de la cuestión de los norteamericanos cautivos.—Efe.

OPTIMISMO EN WASHINGTON

Wáshington, 30. — Los círculos diplomáticos norteamericanos acogen con precavido optimismo la actitud que acaba de expresar Chu En Lai acerca de la libertad de los norteamericanos prisioneros de la China comunista y de la disminución de la tirantez en Extremo Oriente: "En Ginebra se tendrá ocasión de comprobar las palabras de Chu" dice un informante perteneciente a esos círculos. Con todo, no se espera mucho de las conversaciones que comienzan el lunes. En el departamento de Estado no se ha querido hacer comentarios antes de disponer del texto completo del discurso del jefe del Gobierno de Pekín.—Efe.

Su Santidad marchó a Castelgandolfo

Ciudad del Vaticano, 30.—Su Santidad el Papa Pío XII ha marchado hoy a su residencia de veraneo de Castelgandolfo, al sur de Roma. El Santo Padre salió en automóvil a las 15,55, y llegó a Castelgandolfo cuarenta minutos después.

Diez mil personas se encontraban en la plaza para dar la bienvenida al Santo Padre.—Efe.

Cavestany, en Pamplona

En Mélida inauguró dos centrales para riego

Pamplona, 30.—El ministro de Agricultura, señor Cavestany, fué recibido en el límite de la provincia, en plena Bardona de Carcastillo, por el gobernador civil, militar, vicepresidente de la Diputación Foral y representaciones. En dicho lugar se había levantado un arco, en el que se leía: «Los agricultores a su ministro». La comitiva, después de los saludos de rigor, siguió hacia Carcastillo, en cuya localidad se detuvo brevemente el ministro. Continuó luego hacia Mélida, donde le recibieron las autoridades locales y provinciales. La recepción se verificó en la carretera de Mélida, entre las dos centrales que iban a ser inauguradas. El señor Cavestany se dirigió a una de ellas, situada a orilla del río Aragón, del que se capta el agua para el riego del monte comunal de Mélida. El ministro cortó la cinta que sujetaba los mandos y puso inmediatamente en acción los motores que absorben el agua por una galería de quince metros. Terminada la ceremonia, la comitiva se dirigió a otra central que elevará el agua desde el llano hasta los campos del monte comunal. El Prelado de la diócesis recibió allí al ministro y sus acompañantes y luego bendijo la central, pronunciando después unas palabras. El señor Cavestany entregó las tijeras al obispo y éste cortó la cinta inaugural, procediendo ambos a continuación a poner en marcha los motores para elevar el agua a los campos del monte comunal, que ahora queda convertido en una fuente de riqueza permanente por medio de estas obras.

La comitiva se dirigió luego a la Casa de los Fueros de Navarra en Mélida, donde se celebró un acto público, al que asistió también uniéndose a la comitiva del ministro el director general del Instituto Nacional de la Vivienda y exgobernador civil de Navarra, señor Valero Bermejo. El señor Cavestany y las demás personalidades y autoridades ocuparon una gran tribuna levantada al efecto. Pronunció un discurso el alcalde de la villa, que entregó al ministro un pergamino con el nombramiento de hijo adoptivo y predilecto de Mélida y el título de posesión de un huerto familiar, y al señor Valero Bermejo del título de hijo adoptivo de la villa y el título de propiedad de otro huerto familiar. Hablaron después el director general del Instituto Nacional de la Vivienda, el vicepresidente de la Diputación Foral de Navarra, el gobernador civil de Navarra y, finalmente, el ministro, que hizo un canto a Navarra.—Cifra.

Poblet, primero en París

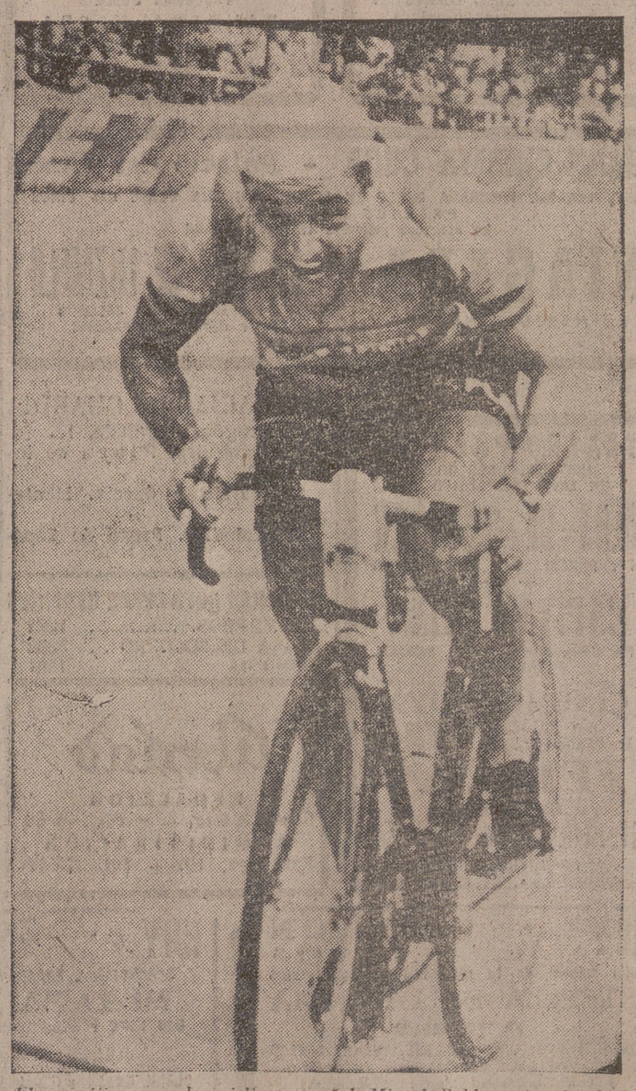

El magnífico corredor ciclista español Miguel Poblet pisando destacado en primer lugar el Parque de los Príncipes, en la última etapa de la Vuelta a Francia.—(Telefoto especial Cifra.)

A la vera del Conde

La Casa de Cervantes, nuevamente

HACE lo menos diez meses, amable Conde, que escribimos aquí de esa Casa de Cervantes de nuestros amores, a ver si la arreglaba alguien. Se conoce que chocamos con corazones pétreos, berroqueños, incapaces de conmoverse en una ciudad que cualquiera diría que era puro espíritu.

No queríamos gran cosa. Sólo adecentamiento. Sabemos que ese suelo del jardín, o como se llame lo de la hierba esa que sale, no es fácil hacerle horizontal porque todavía, de vez en cuando, recuerda su primitivo origen de hoyo y sigue rebajándose, pese a los años.

Si la reparación costase lo que la estación de autobuses, por ejemplo, creemos, amigo don Pedro, que nadie diría nada. Entonces valdría la pena seguir contemplando la coquetona fuente que en un tiempo adornara el patio del Hospital de la Resurrección —donde don Miguel escribió "El coloquio de los perros" y "El casamiento engañoso", novelas ligadas siempre sin saber por qué, salvo que el escenario común fué Valladolid—, tan ladeada como hasta ahora, sin ningún suspiro por su enderezamiento. Pero, señor alférez de don Alfonso VI, que tenéis inhiesta la bandera del vallisoletanismo, ¿os parece bien que una casa tan importante permanezca desgreñada, sucia y tuerta en sus principales elementos?

Os parezca lo que quiera, Conde, aquí nadie dice oste ni moste. Los extranjeros no sienten ningún atractivo, mientras que los españoles se recomen viendo la casa de Shakespeare en Inglaterra. La Casa de Cervantes no tiene nada que ver ni por fuera ni por dentro. Cuando en 1916 se inauguró con toda solemnidad, merced a la generosidad del marqués de la Vega Inclán, el inmueble del viejo Rastro creció en categoría y en la consideración de los españoles. ¿Por qué perder u olvidar tan hermosa reliquia cuando tan crecidas van las fuentes del turismo?

En fin, Conde, no sabemos quién ha de reparar los desperfectos, ni quién los olores, porque huele y no a ámbar, como dijo Don Quijote a Sancho, cabe los pórches recoletos de abajo. Está, en resumen, ladeado lo de arriba y todo cariacontecido y desaliñado.

El Arzobispo de Valladolid marchó a San Sebastián

POSTERIORMENTE MARCHARA A NIMEGA PARA INTERVENIR EN EL CONGRESO INTERNACIONAL DE PAX CHRISTI

Ayer marchó a San Sebastián, para pasar una temporada de descanso, nuestro Arzobispo, excelentísimo y reverendísimo doctor García Goldáraz, a quien acompañaba su mayordomo, don Leopoldo Hernández.

El doctor García Goldáraz asistirá esta tarde en Loyola a la velada inaugural del centenario de San Ignacio, y mañana oficiará una solemne misa de pontifical.

El próximo día 7 de agosto, el Arzobispo de Valladolid se trasladará a Nimega (Holanda) para asistir al Congreso Internacional de Pax Christi como Prelado de la sección española que participará en los trabajos de estudio del Congreso.

El doctor García Goldáraz regresará a Valladolid a finales de agosto.

SINDICATO DE INDUSTRIAS QUIMICAS

Normas sobre envases de lejías

El Subgrupo de Lejias y Detergentes sin grasa del Sindicato Provincial de Industrias Quimicas recuerda a los detallistas de drogas, de ultramarinos y cuantos se dediquen a la venta de lejias y al público en general que el "Boletin Oficial de la Provncia", número 175, de fecha 20 de los corrientes, publica una circular, firmada por el excelentisimo señor gobernador, cuya parte dispositiva dice lo siguiente:

"Primero: Queda prohibido envasar lejias en botellas que no sean las cilindricas conocidas como "tipos de lejias".

Segundo: Se concede un plazo de quince dias, a partir de esta fecha, para eliminar y distribuir las existencias ya envasadas.

Tercero: Se prohibe tambien la entrada en esta provincia de lejias que no reúnan las condiciones dispuestas.

En consecuencia, desde el dia primero del próximo mes de agosto queda terminantemente prohibida la venta de lejias que no sea efectuada en las condiciones anteriormente descritas."

Lo que se hace público para general conocimiento y exigencia por parte de los consumidores del envase reglamentario.

HIELO
Portugalete, número 6; teléfono 2067. Francisco Zarandona, número 10. Claudio Moyano, número 6 y La Florida, número 20.

Exposición Provincial de Artesanía

Proyectándose para muy pronto una gran Exposición Provincial de Artesania, y queriendo tener con antelación suficiente un amplio cambio de impresiones con todos los artesanos que hayan o no participado en exposiciones anteriores, por el presente se les convoca a una reunión que se celebrará, a las ocho de la noche, en el salón de actos de esta C. N-S. el próximo dia 2 de agosto.

Abastecimientos y Transportes

DE INTERES PARA LOS AGRICULTORES QUE NO HAN SOLICITADO LA PRIMA DE RESERVA CORRESPONDIENTE A LA CAMPAÑA 1954-55

Nuevamente se recuerda a los agricultores que se acogieron el pasado año a los beneficios de la reserva establecidos por la circular número 2/54, de la Comisaría General de Abastecimientos y Transportes, y que en el dia de la fecha no han solicitado la prima correspondiente a los productos ya recogidos, trigo y remolacha, que el plazo para hacer entrega en esta Delegación Provincial de los documentos de aforo y entrega finaliza el dia 1 de septiembre del presente año, significando la importancia de que tales documentos sean presentados cuanto antes en bien de los propios interesados, que de tal forma habrian de percibir con menor demora el importe de las primas que hubieran de corresponderles.

Plan Sindical de la Vivienda 1954-55

MUTUALIDAD LABORAL HARINERA

Se pone en conocimiento de todos los socios activos y pensionistas de la Mutualidad Laboral Harinera en esta provincia, que dentro de los quince dias naturales, a partir de la publicación de esta nota, podrán presentar solicitud de vivienda en las oficinas de la Mutualidad, calle de Santa Maria, número 6, 5.º izquierda, donde se facilitará también el impreso de solicitud.

Las viviendas que han correspondido a esta Mutualidad en Valladolid y provincia son: de "renta mínima", una en Peñafiel, una en Medina del Campo, una en Medina de Rioseco, una en Iscar y tres en Valladolid, de ellas dos en el grupo "Leones de Castilla" y una en el grupo "José Solís". De "renta reducida": una en el grupo "José Solís".

SUCESOS

LESIONADOS

En el Hospital Provincial han sido asistidos José Lozano Carrasco, de 14 años, domiciliado en Cistérniga, 4, de herida contusa en el dedo índice de la mano derecha, y Margarita Fernández López, de cinco años, domiciliada en Cistérniga, 5, de herida contusa en la región frontal, ignorándose las causas de cómo se produjeron dichas lesiones.

VALLADOLID

Mañana pueden cobrar en Hacienda

Eduardo Escudero, Cesáreo del Muro, Emeterio López, Carmen Díez, Basilisa Ruiz, Benito Suárez, Administración de Loterías núm. 5, Emilio Blanco, Juan Juez, Pedro Mazariegos, Tribunal de Menores, habilitado de la Policía Armada, José Viani, Enrique Valverde, Bernardino Alejos, Everilda Alonso, Junta Sindical Remolachera, Pedro García, Caja de Ahorros de Salamanca, jefe de la Sección Agronómica, Luis Fernández, Angel Guillén, Ramón P. Lozana, señores Espeso, Basilio Aguirre, Ricardo Rodríguez, Eloy Hernández, Banco Hispano, Angel Alonso, Alberto Fernández, Alejandro Rodríguez, Pedro Llanos, Pedro Garayo, José Luis Díaz, Valentín Orejas, José García, Ricardo Urraca, Miguel Ladero, Segundo Mongil, Eusebio Valentín, Mauricio Riva, Jesús Reguera, Manuel Pradera, Alfredo Guerro, Joaquín de Diego, Miguel Caballero, delegado de Telégrafos, Luis Frómista, Jerónimo Gallego, Agapito Escudero, Desiderio Casado, Florencio Zalama, Alejandro Herrero, Luis Paredes, Sergio Rodríguez, Pablo Cilleruelo, José Caño, Pedro Rodríguez, Mariano Benito Pardo, Teófilo Moro, Emilio Cerrillo, Francisco Otero, Alfredo García, Timoteo Quiñones, Nicanor Sever, Antonio Capdevilla, habilitado de la Guardia Civil, Luis González, Francisco Fernández, José Collantes, Valero Caudevilla, Carlos Turiño, viuda de Juan Posadas, delegado de Enseñanza, Eutiquio Ledesma, Pedro Funcia, Ricardo Magdaleno, Fernando Cuadrillero, ingeniero de la Granja-Escuela José Antonio, Abdón Muriel, Mario del Hoyo, Isidro Sola, Félix Tejerina, Asterio Fermoso, Herminio Corral, Jerónimo del Río, Fernando Sáinz, Juan Sanz, Moisés Hernández, Lucio Reguero, Luis Pomero, Pablo Pelayo, jefe de Sanidad, Administración de Loterías núm. 9 y Ayuntamiento de Valladolid.

Incendio en la Fábrica de Hilaturas de Tordesillas

Anoche, a las nueve y media, se produjo un incendio en la fábrica de hilaturas de Tordesillas, al parecer motivado por un cortocircuito. Rápidamente se organizaron servicios de extinción entre el vecindario, personal de la fábrica y la fuerza pública. La actividad y celo desplegados dieron como consecuencia la extinción del incendio en poco más de hora y media. Fué innecesaria la actuación de los bomberos de Valladolid, que se habían desplazado con toda diligencia.

CUPON DE LOS CIEGOS
— NUMERO — premiado ayer **472**

Misa por Onésimo

Siguiendo la tradicional costumbre, LIBERTAD ha organizado para mañana, a las nueve y media de la mañana, una misa en la ermita del Carmen, por el eterno descanso de nuestro fundador, Onésimo Redondo Ortega.

Arbitrio sobre el trigo

SERA COBRADO DIRECTAMENTE POR LA DIPUTACION AL 1,50 POR 100

La orden conjunta de los Ministerios de Agricultura y Gobernación de fecha 30 del pasado mes de junio dispone, entre otras cosas:

Primero: El aumento autorizado por decreto de 3 de junio último sobre ordenación de la campaña cerealista de 1955-56 lleva implícita, entre otras, la obligación para el agricultor de abonar directamente a las Diputaciones Provinciales el gravamen de la riqueza provincial sobre el trigo que hasta la fecha perciban aquellas Corporaciones a través de la Comisaria de Abastecimientos y Transportes y que administraba el Comité de Fondos Provinciales creado por la orden comunicada y conjunta de los Ministerios de Agricultura y de la Gobernación de 14 de octubre de 1954.

Segundo: A partir de primero de julio actual el arbitrio sobre el trigo, encuadrado en el arbitrio sobre la riqueza provincial, será exaccionado directamente por las Diputaciones que lo tuvieren autorizado, quedando, por lo tanto, excluido dicho gravamen del régimen de recaudación y distribución regulado por la orden conjunta de los Ministerios de Agricultura y de la Gobernación de 14 de octubre de 1954.

Tercero: El tipo de gravamen sobre el trigo se unifica en todas las provincias que lo tengan autorizado en el uno y medio por ciento durante el presente año, entendiéndose durante el mismo período absorbido en aquél el que se viene cobrando sobre las harinas, no pudiendo exigirse impuesto alguno sobre las mismas.

VIAJEROS

Han salido:

Para Tudela de Duero, don Antonio Alonso y don Emilio Carrascal.

Para Casasola de Arión, don Raimundo Cobos Matilla.

Para La Seca, doña Demetria Sanz.

Para Tordesillas, don Moisés Merino.

Para Madrid, doña Victoria Martín Manjarrés con su hija Alfonsa y doña Alfonsa Martín.

Se reparará e iluminará la cascada del Campo Grande

Sentimiento del Ayuntamiento por la muerte del presidente de la Audiencia

La Comisión Permanente adoptó los siguientes acuerdos:

Hacer constar en acta el sentimiento de la Corporación por el fallecimiento del excelentísimo señor presidente de la Audiencia Territorial de Valladolid, don Joaquín Alvarez Soto-Jove.

Quedar enterada de una comunicación de gratitud del señor jefe del Servicio Provincial de Ganadería de Valladolid por las facilidades que ha dado la Alcaldía a los especialistas de un cursillo celebrado en esta capital para que realizasen prácticas en el Matadero.

Pasar a la Comisión de Gobierno dos sentencias dictadas por el Tribunal de lo Contencioso-Administrativo de Valladolid en los recursos interpuestos por varios empleados.

Conceder licencias de obras a don Gabino Villanueva en la calle de San Luis, del Pinar de Antequera; a don Arturo Mendicote en un local de la casa núm. 18 de la calle de Santiago y cumplir un trámite preceptivo; licencias de habitabilidad a don Gabino Villanueva en la citada casa en la calle de San Luis, y a don Segundo Velasco para la casa núm. 17 de la calle del Pinar (barriada de La Rubia); y de acometida al alcantarillado a don Gerardo Villaverde en la calle Gabriel y Galán, 12, y a don Alejandro Herrera en la calle de San Isidro, 63.

Conceder terreno en el Cementerio a doña Modesta Vallejo y a doña Antonia Martínez, y licencia para construir sendas sepulturas a perpetuidad.

Dejar sobre la mesa las actas de señalamiento de línea practicado en el solar núms. 78 y 80 del Paseo de Zorrilla y en el núm. 76 del mismo Paseo.

Incluir en el Registro Público de Solares el inmueble núm. 84 del Paseo de Zorrilla.

Jubilar por edad al agente de la Policía municipal don Ladislao Pascual Muela.

Reconocer servicios interinos, a efectos de quinquenios, prestados por el sobrestante don Enrique Teresa Gómez.

Autorizar el pago de la renta del mercado de mayoristas a doña Catalina Adulce Pérez y otros herederos de don Norberto Adulce Linares.

Adquirir modelos de impresos para varios servicios; cemento para la reparación de calas; lámparas con destino al alumbrado público y dependencias municipales y dos mangas de goma para el servicio del Matadero.

Autorizar obras de reparación en la cascada del Campo Grande e iluminación de la misma, y obras de reforma en los asientos de preferencia del Estadio «José Zorrilla».

Reconocer un quinquenio reglamentario correspondiente al oficial albañil Faustino Rodríguez.

Y aprobar dos relaciones de suministros.

Mañanas de la Biblioteca

HOY, DOMINGO, LECTURA DE ARCADIO PARDO

Hoy, la XIII Mañana de la Biblíteca, estará a cargo del poeta Arcadio Pardo, positivo valor de las letras jóvenes vallisoletanas. Su reciente triunfo en oposiciones a cátedras de francés, coronado con la obtención de la Escuela de Comercio de Orense, le colocan hoy dentro de la actualidad. Comenzó a escribir muy joven aún y a publicar sus versos en la revista de poesia "Halcón"— de que fué secretario— bajo el Magisterio de Fernando González. En esta revista y en sus ediciones, se dieron a conocer poetas que ilustran ya las letras vallisoletanas. Arcadio Pardo, una vez terminados sus estudios en la Facultad de Filosofía y Letras, se trasladó a Francia, siendo lector de español en el Liceo, de Ruan. Retorna con un brillante historial y copiosa carga de poemas nuevos, que nos ofrecerá hoy, domingo, a las doce de su mañana, en la Biblioteca de la Casa de Cervantes.

El acto es público.

Emisiones de Radio

LA VOZ DE VALLADOLID

PROGRAMA PARA HOY

SOBREMESA. — 12,30: Sintonía, apertura y lectura de programas 12,35: "La hora del hogar". 13,35: "Aperitivo con música". 14,05: "Vida de la ciudad". 14,10: "Conjuntos de mora". 14,20: "Economía y finanzas". 14,30: Diario hablado de Radio Nacional de España. 14,45: Creaciones de Perry Como. 15: Club de oyentes.

TARDE. — 16,15: "La hora del socio". 17,15: La música de Paúl Durand. 17,30: Tres canciones aztecas. 17,40: Música sinfónica: "Concierto núm. 4, en sol mayor", Op. 58, de Beethoven. 18,30: Canciones y melodías del mundo. 19: "Ritmos de juventud", emisión de bailables. 20: Narraciones y cuentos: "Un extraño caso", por el Grupo de Arte de la emisora. 20,25: Club de oyentes.

NOCHE. — 21,15: Concertistas de armónica. 21,30: Estampas domingueras. 21,35: La figura de la semana. 21,40: La Vuelta Ciclista a Francia. "Actualidad deportiva". 21,50: "Ultima hora taurina". 22: Diario hablado de Radio Nacional de España. 22,15: "El disco del día". 22,20: "Reaparición de "Litri" en Castilla" (crónica de la corrida de toros celebrada en Burgos). 22,30: "Aires regionales". 22,45: Teatro en las ondas: "Las borlitas de mina", original del Padre Coloma, por el Grupo de Arte de la emisora. 23,20: "Música para las estrellas". 23,55: "Buenas noches". 24: Lectura de programas y cierre de la estación.

Radio Valladolid

PROGRAMA PARA HOY

MATINAL. — 10: Retransmisión desde la iglesia de Santiago de la santa misa dedicada a enfermos e impedidos.

SOBREMESA. — 12,30: Sintonía, apertura y lectura de programas. 12,35: "Album de recuerdos". 13: "La hora del Angelus". 13,05: "Saludo a la provincia". 13,30: "Cocktail musical". 14: Santoral. Nota del tiempo. Refrán del día. Notas de la ciudad. Esquema de la Prensa local. 14,15: Novedades musicales. 14,25: Intermedio musical. 14,30: Conexión con Radio Nacional de España. 14,45: Música de Irving Berlin. 15,05: Discos dedicados. 16: "Aires de España". 16,30: Lectura de programas y cierre de la estación.

TARDE Y NOCHE.—19,30: Sintonía, apertura y lectura de programas. 19,35: "Ritmos de baile". 20,20: "Efemérides con música". 21: Discos dedicados. 21,35: Preludios de zarzuelas. 21,55: Intermedio musical. 22: Conexión con Radio Nacional de España. 22,15: Cada día una melodía. 22,25: Unos minutos con Will Glahe y su orquesta. 22,35: Información local. 22,45: "Música para la familia". 23,15: "Melodías de nuestro tiempo". 23,45: Dos obertuas: "Hansel y Grettel", de Humperdinck, y "El carnaval romano", de Berlioz. 24: Lectura de programas y cierre de la estación.

¡¡¡MUJER!!!

Completa tu colección de "Escuela de Hogar" con los números 1 y 2 que te facilitará la Sección Femenina.

CULTOS

EXPOSICION DEL SANTISIMO

Santiago.—A las 6,30 de la tarde. A las ocho, exposición, rosario y reserva del Santísimo.

Reparadoras.—Misa y exposición a las ocho. A las 6,30 de la tarde, ejercicio y reserva.

Esclavas.—A las ocho, misa y exposición. A las seis de la tarde, estación, rosario y reserva.

SAN PABLO (PP. Dominicos)

Dia sexto de la solemne novena a Santo Domingo de Guzmán.

A las ocho de la tarde, exposición de S. D. M., rosario, novena y sermón por el R. P. Prior, Fray Pedro Díaz.

SAN BENITO (PP. Carmelitas)

Ultimo día del triduo que la Cofradía del Carmen (Semana Devota) dedica a su Madre la Virgen del Carmen.

A las 5,30 de la mañana, procesión de penitencia al Carmen de Extramuros, cantándose el santo rosario. Al llegar al Santuario, misa de comunión general y salve solemne a la Reina del Carmelo.

A las ocho de la tarde, exposición del Santísimo, rosario, ejercicio del triduo, sermón, rosario y salve solemne, finalizando con el piadoso besamanos a la Virgen.

Predica el R. P. Urbano del Niño Jesús, C. D., profesor de nuestro Colegio Teológico de Roma.

PENITENCIAL DE JESUS NAZARENO

Hoy, misa de comunión a las nueve y la de Cofradía a las doce. Por la tarde, función eucarística.

COFRADIA DEL SANTO ENTIERRO

Santa Ana.—A las 12,15 se celebra la misa semanal de esta Cofradía.

SANTUARIO DE NUESTRA SEÑORA DEL CARMEN (EXTRAMUROS)

Hoy, a las diez, misa rezada; a la terminación, salve.

Hay autobús desde la Plaza Mayor a las 9,30, regresando a las 10,45.

PP. CAPUCHINOS

Los días 31, 1 y 2 tendrá lugar el triduo de la Porciúncula.

A las ocho de la mañana y ocho de la tarde, predicando el R. P. Leoncio de la Puebla. Se ruega la asistencia a los hermanos terciarios con escapulario y cordón.

Desde las doce horas del día 1 hasta las 24 horas del día 2, pueden ganarse tantas indulgencias plenarias cuantas sean las visitas hechas a esta iglesia, rezando seis Padrenuestros con Avemaría y Gloria.

PARROQUIA DE SAN MIGUEL

Solemnes cultos y novenario que en honor de Nuestra Señora de Lourdes celebra la Cofradía del Rosario del 1 al 15 de agosto.

Los 15 días, a las nueve, misa de comunión en la capilla de Lourdes.

Los cinco primeros días, a las ocho de la tarde, se rezarán los 15 misterios del Rosario y se cantará el "Ave" de Lourdes.

El día 6, víspera de la novena, salve a la Virgen.

El día 7 comenzará el solemne novenario. A las ocho de la tarde, cánticos al Santísimo Sacramento, exposición de S. D. M., estación, rosario, oración e historia de las 18 apariciones y reserva.

Los tres últimos días predicará don Jesús Alonso, profesor del Seminario.

—La Cofradía de San Antonio de Padua celebra el martes sus cultos. A las nueve, misa de comunión general con acompañamiento de órgano y cánticos, haciéndose al mismo tiempo el ejercicio propio del mes. Se terminará con el himno y adoración de la reliquia del Santo.

SAGRADA FAMILIA (PP. Franciscanos)

Hoy comienza el triduo preparatorio para el Jubileo de la Porciúncula o de Nuestra Señora de los Angeles. Por la tarde, a las ocho, función eucarística con plática por el R. P. Guardián.

El día 2, a las ocho, misa de comunión. Por la tarde, después de la función, harán la profesión en la Orden Tercera los hermanos y hermanas que han pasado el año reglamentario.

CONVENTO DE LAS DESCALZAS REALES

Solemnes cultos con motivo del Jubileo de la Porciúncula.

Los días 1 y 2, a las siete de la tarde, exposición del Santísimo, estación, corona franciscana, bendición, reserva, salve popular cantada y adoración de la reliquia de San Francisco.

El día 2, a las 7,30, misa de comunión; a las 10,30, misa mayor. Por la tarde predicará el R. P. José Olariaga, vicario del convento de PP. Franciscanos de esta ciudad.

¿Ha perdido Vd. algo?

En la oficina de la Policía Municipal se halla depositado, a disposición de las personas que acrediten ser de su pertenencia:

Un billete del Banco de España, entregado por un agente de este Cuerpo. Una chaquetita de niña. Un pañuelo de cabeza. Una chaqueta de señora. Una gasa. Seis fotografías de un caballero. Una cartilla del Seguro de Enfermedad, a nombre de Lorenzo Alcalde Pinacho, de Mucientes. Un carnet del Conservatorio de Música, a nombre de Luis Galindo del Valle, y un carnet de la Juventud Obrera Católica, a nombre de Félix Sotoca Peinado.

PRESENTACIONES

Se interesa la presentación urgente en la oficina de la Policía Municipal, a fin de enterarles de un asunto que les interesa:

Augusto Reyero Abásolo, Angel Placer Sobrino, Delfino González Fuenturbal, Ramiro Rodríguez Luengo, Wenceslao Conde Lobo, José Artés Asenjo, Pedro Muñoz Sacristán, Víctor Pérez García, Julio Lucas Parrado, Manuel Pascual Alonso, José María Rodríguez González, Santiago Pérez Pérez, Arturo Méndez Esteban, Fernando Sánchez Fernández, Justo Paz Manrique, Nicomedes Cascorro Castaño, Enrique Mata Martín, Luis Sánchez Ramos, José González Saldaña, Victoriano San José Rodríguez, Francisco Martín Andrés, Jesús Casasola Vidal, Luciano Mantecón Ruiz, Flora Carpintero Cañibar, Ramón Remolina Pardo, Julio Llanes Redondo, Francisco Pradera González, Anastasio Bajo Díez, Manuel Garrido Olivares, Antonio Garrido Alvarez, Vicente Quérol Soli, Paulino García y Germán García Gutiérrez.

Cafetería
LA CALLEJA
MERIENDAS — BATIDOS
Deguste la clásica horchata
GALLEGOS, 3

PARA HOY

CALDERON.—A las 5, 8 y 11. "Estrella de la India" (3).

CAPITOL.—Desde las 4. "Martes negro" (3 R) y "Sucedió bailando" (3 R.)

CARRION.—Desde las 4. "Cristal de roca" (2) y "El honor del capitán Lex" (2).

COCA. — Desde las 5. No-Do, "Niágara" (3 R) y "La niña de Luzmela" (3).

GOYA. — Desde las 4. "Fedora (3 R) y "Héroe a la fuerza" (3).

LAFUENTE. — Desde las 4. "Mr. Wong en el barrio chino" (2) y "Bandera negra" (2).

LOPE DE VEGA.—Compañía de revistas Colsada. A las 7,30 y 11, "Mis dos maridos".

PRADERA.—Desde las 5. "Alas de amanecer" (3) y "Capitán China" (3).

ZORRILLA.—Desde las 3. "Mi espía favorita" (3) y "La rival" (3).

Jerónimo Gallego
ABOGADO
Ha trasladado su domicilio y estudio a
LOPEZ GOMEZ, n.º 4, PRAL.

-- Cartelera de espectáculos --

Teatro CARRION
Refrigerado. Pantalla Panorámica. HOY desde las CUATRO. Triunfa el soberbio programa doble
EL HONOR DEL CAPITAN LEX (en warnercolor)
Por GARY COOPER, y
CRISTAL DE ROCA
(Toleradas menores)

Cinema LAFUENTE
HOY - DESDE LAS CUATRO - HOY
UNICO DIA DEL MONUMENTAL PROGRAMA DOBLE
BANDERA NEGRA
en mágico tecnicolor, y
y MR. WONG EN EL BARRIO CHINO. (Toleradas menores)

GRAN CINEMA COCA - Palacio del Cine
HOY, COLOSAL PROGRAMA DOBLE EN SESION CONTINUA DESDE LAS CINCO
PRECIOS DE VERANO
La deliciosa película en TECHNICOLOR
NIAGARA
Por MARILYN MONROE
y
LA NIÑA DE LUZMELA
Por MARIA ROSA SALGADO y OSVALDO GENAZZANI
(MAYORES)

TEATRO PRADERA
HOY DESDE LAS CINCO
UN EXITO FANTASTICO DE
ALAS DE AMANECER
Por ANNABELLA y HENRY FONDA
— Y —
CAPITAN CHINA
Por JOHN PAYNE y GAIL RUSSELL
(MAYORES)

CINEMA GOYA
HOY DESDE LAS CUATRO
EL DRAMA QUE LE HARA LLORAR
FEDORA
Por AMADEO NAZZARI, y
HEROE A LA FUERZA
Por MIGUEL LIGERO

FARMACIAS DE GUARDIA

Sr. Aragón. Regalado, 12.

Sr. Munguira. Plaza de los Arces, 2.

Sr. García y García. Mantería, 37.

Sr. Taladriz. Paseo de España, 10.

Teléfonos para casos urgentes

BOMBEROS	1222
CASA DE SOCORRO	2000
POLICIA	1801

Libertad
REDACCION
Santa María, 2. - Tel., 25-84.
ADMINISTRACION
Santiago, 19. - Tel. 23-73.

GRAN TEATRO LOPE DE VEGA
HOY: 7,30 Y 11 NOCHE
¡CONTINUA CON EXITO ARROLLADOR Y APOTEOSICO!
la revista más cómica de todas las épocas
MIS DOS MARIDOS
que la gran Compañía de revistas COLSADA
está representando en nuestra ciudad
MIS DOS MARIDOS
libro de ANTONIO y M. PASO, música del popular maestro MONTORIO.
¡Con números inéditos del universalmente famoso maestro LUNA!, con
GRACIA IMPERIO
la más sugestiva y escultural supervedette de la actualidad, y
ALFONSO DEL REAL
el dinámico y formidable primer actor y director de más vis cómica del momento
MIS DOS MARIDOS
¡DOS HORAS DE CONTINUAS Y GRANDES CARCAJADAS!
¡DE BUEN HUMOR! ¡DE JOLGORIO! ¡DE ALEGRIA!
¡MAGNIFICO CONJUNTO DE TIPLES Y VICETIPLES!
¡SORPRENDENTE CREACION DE TODA LA COMPAÑIA!
Magnífica interpretación de...
GRACIA IMPERIO y ALFONSO del REAL
máximas figuras de la revista española
Es un espectáculo... COLSADA
(Autorizado para mayores de 18 años) — EXITO GRANDIOSO
MAÑANA DESPEDIDA DE LA COMPAÑIA
¡¡¡EXTRAORDINARIO ACONTECIMIENTO!!!

HOY - CALDERON
A LAS 5, 8 y 11
Exito colosal de la magnífica superproducción
ESTRELLA DE LA INDIA
EN TECHNICOLOR
CORNEL WILDE, JEAN WALLACE, YVONNE SANSON
¡Un aventurero que conquistó un tesoro y una maravillosa mujer! (TOLERADA)

HOY - ZORRILLA
DESDE LAS TRES
SENSACIONAL PROGRAMA. La divertidísima
MI ESPIA FAVORITA
BOB HOPE y HEDY LAMAR -- Y la magnífica
LA RIVAL
CLARK GABLE y LANA TURNER -- (MAYORES)

HOY - CAPITOL
DESDE LAS CUATRO
TRIUNFO APOTEOSICO DE LA INCOMPARABLE
MARILYN MONROE
EDWARD G. ROBINSON y JEAN PARKER
Y la deliciosa
SUCEDIO BAILANDO
MELVYN DOUGLAS y NORMA SHEARER. (Mayores)

¿QUIERE SER POSEEDOR DE UN RENAULT 4-4?
No deje de adquirir boletos para la rifa que organiza la «Obra Social de la Falange».

SGCB2021

COLABORACION

Cosas de España para el turismo

Por JUAN CARLOS VILLACORTA

SERA obligado, de ahora en adelante, modificar las convencionales rutas turísticas de España para uso de propios y extraños. Digo esto porque las que están hoy día en circulación no responden a la verdad; se ciñen a la descripción de nuestro glorioso pasado y omiten el esplendor presente, la fábrica de España alzada en un gigantesco esfuerzo a lo largo de dos décadas de paz.

Y no es justo.

A los que quieran conocer honradamente nuestro país habrá que llevarlos al Monasterio del Escorial, pero también al Brunete reconstruído; no sólo al Museo del Prado, sino, al mismo tiempo, a los inmensos bloques de casas construídos en los suburbios madrileños; a los Monasterios románicos y góticos, pero también a los pantanos realizados por el régimen de Franco, y cuando se reseñen las cosas dignas de mención, en Zamora, valga por caso, habrá que anotar la cúpula románico-bizantina de la Catedral, pero también los saltos del Duero.

Porque España es aquéllo y ésto; no sólo columnas truncadas y molduras caídas, códices miniados y casullas bordadas, sino también centrales hidroeléctricas, empresas y factorías, carreteras y líneas aéreas, hospitales y estadios. Y cuando se hable de la Universidad de Salamanca será necesario mencionar en seguida las Universidades Laborales de Sevilla o de Gijón.

Los itinerarios de España no pueden agotarse en la rica anécdota de la España relicario de arte, o del consabido slogan de la España país del sol, o del tópico ese que repite lo de "España, para divertirse". Porque la verdad es que aquí hay algo más que "bailarinas de flamenco, donjuanes y toreros". La espléndida realidad de nuestro país es la de que, por fin, se ha logrado un auténtico clima de convivencia moral, y que una muchedumbre de españoles trabaja en paz y en orden, y, sin ademanes ni gestos, apresura así la España grande y justa que todos deseamos.

El peligro de un pueblo histórico como el nuestro está en mirar únicamente hacia atrás y pensar que la gloria vive en los museos. Nuestra juventud sabe ya que la gloria está en la calle; que nada podría ser puesto en balance con la mayor dignidad de millones de españoles redimidos de unas condiciones de vida infrahumanas. Bien están la Biblia de San Luis y las imágenes de marfil en las vitrinas, con su número de catálogo y su cordón de cinta roja, si esa tradición cristiana se continúa hoy en la vida, en formas humanas. Es así cómo resucitamos lo que es muerte en los museos y los viejos cálices se convierten en manantiales de agua viva.

Nuestra España es la de ayer y, la de hoy, la de siempre. Las "cosas de España" hay que buscarlas también en los laboratorios, en los seminarios y en las clínicas. Hay que buscarlas en esa nueva mentalidad, cada día más influyente, que tiene fe en la voluntad de los españoles; que sabe que hay que vivir ni creyendo que todo está muy bien ni creyendo que nada tiene remedio, sino que arranca para la acción del pensamiento fecundo de que muchas cosas están mal y de que la empresa que tenemos que llevar a cabo no es otra sino la de reformarlas y arreglarlas en cuanto de nuestra mano dependa. Vamos solucionando nuestros problemas con fórmulas originales y el resultado está a la vista, sobre la faz de España, como algo vivo que no pertenece ni a la España que muere ni a la España que bostezá, por utilizar la expresión de Machado, sino a la España de la verdad y de la eficacia: la mejor España que podemos mostrar, con pasión y orgullo, legítimamente nuestros, a los turistas.

Crónicas INTERNACIONALES

Los jerifaltes de Moscú recibirán el halago del ceremonial británico

En Londres serán recibidos con los brazos abiertos

Londres. — (Crónica telefónica de nuestro corresponsal).

EL anuncio de la próxima llegada de la tía de América cargada de millones no puede causar más ni mayor júbilo en el seno de una honrada familia de la clase media que el que desde hace días reina en Londres con motivo de la esperada visita del mariscal Bulganin. La Prensa —y sobre todo la popular conservadora— ha creído oportuno interpretar la invitación hecha a los rusos por sir Anthony Eden como una auténtica victoria diplomática inglesa y es pródiga ahora en enumerar con minucioso detalle el programa de festejos, cenas, recepciones y visitas que el Gobierno de Su Majestad prepara para que la estancia de sus ilustres huéspedes resulte grata.

Oficialmente, los portavoces del Foreign Office no aventuran todavía indicación alguna sobre cómo se desarrollará la espectacular visita y se reservan por norma, puesto que el programa de los festejos deberá ser aprobado por los rusos cuando sir William Hayter, embajador británico en Moscú, se lo someta a su regreso a la capital rusa. Pero si hemos de dar crédito a los diarios londinenses, el mariscal Bulganin y Mr. Khruschev, así como el mariscal Zukov y Mr. Molotov, con cuya probable llegada también cuentan las autoridades inglesas, tomarán parte en "brillantes paseos ceremoniales" —léase "Daily Mail"—, organizados a través de la capital; un banquete de honor en Buckingham Palace, donde serán recibidos por la reina Isabel II y la familia real; otro banquete en el número 10 de Downign Street, donde serán huéspedes del primer ministro; un encuentro personalísimo con sir Winston Churchill; varias visitas a diversas instalaciones atómicas británicas; jiras por fábricas de Birmingham, Yorkshire, Langashire y Escocia; exhibiciones especiales de la Royal Navi, de la R. A. F. y del Ejército; un ballet de gala en Covent Garden; inspección de algunas de las granjas isleñas más famosas —tanto de productos agrícolas cuanto lecheros—; una visita de cumplido al Parlamento y otra de ferveroso recogimiento a la tumba de Carlos Marx, en el Cementerio de Highgate. Por fin, suprema emoción, se espera que los rusos puedan asistir también al partido final de la Copa de fútbol.

Mas si estos son los pormenores de lo que será la histórica visita de los dirigentes soviéticos en la primavera próxima, no menos espectaculares son los pronósticos y comentarios que acompañan en la Prensa su detallada enumeración. Se asegura que Eden y Mac Millan irán, a su vez, a Moscú y que los cuatro jefes de Gobierno volverán a reunirse en Conferencia poco antes o poco después del viaje de Bulganin a Londres. Conviene recordar a este respecto que las "instrucciones" finales de la Conferencia de Ginebra apuntaron hacia semejante posibilidad de indicar que "sesión quedó aplazada" en lugar de comunicar la lógica "clausura" de la Conferencia. También se cree saber aquí que los rusos serán invitados a Washington e incluso que Eisenhower piensa visitar a su amigo Zukov en la misma U. R. S. S.

"El hielo se funde", dice el "Daily Mail", para quien la visita es "un signo de que tras largos y sombríos años de hostilidad y divorcio, el Occidente y el Oriente podrán volver a reunirse". El "Daily Mail" también asegura que "sir Anthony Eden merece la gratitud y las felicitaciones de la nación y del mundo por su iniciativa diplomática". El "Daily Express" envía sus "saludos a los camaradas" y considera que la noticia de su próxima llegada a Londres constituye "espléndidas nuevas", deseo que hay que interpretarse como "un auténtico paso dado en la senda de la reconciliación y del acuerdo mutuo"; por lo que también es justo, a su juicio, "felicitar calurosamente" al primer ministro.

"El gran deshielo" titula el "Daily Herald" su editorial, y el "Daily Telegraph" anuncia a sus lectores que "se alegrará de ver al mariscal Bulganin y a Mr. Khruschev en la próxima primavera".

Tan sólo la Prensa liberal es avara en el encomio. Tanto el "News Chronicle" como el "Manchester Guardian" siguen teniendo sus reservas, sus dudas y sus sospechas. Evidentemente, para ambos diarios liberales el mariscal Bulganin no es todavía lo suficientemente liberal. Así y todo, lo que el "Manchester Guardian" mayormente lamenta es que los ilustres huéspedes soviéticos no lleguen antes de la primavera próxima. Tantas cosas pueden suceder de aquí a mayo..., parece ser la dolorosa reflexión del conocido diario de Manchester.

Por fin, el "Times" permanece hoy silencioso. El "Times" siempre necesita veinticuatro horas más que sus colegas para tomar posiciones. Pero la verdad es que el influyente diario londinense puede permitirse el lujo de semejante demora. En el fondo, su criterio es: una noticia tan sólo es noticia cuando la publica el "Times". A mayor razón cuando trata de un comentario o de la apreciación de la situación.

GUY BUENO

Se vende una esposa

Parece el relato de un cuento oriental, pero sucedió en Génova hace unos meses.

De paso por la ciudad G. Sandys, propietario de varios pozos de petróleo de Tejas, queda deslumbrado por la belleza de una mujer que se hallaba a la puerta de una lechería. Entra el millonario en el establecimiento, dice su admiración en torpe italiano a la belleza y se entera que se llama Lilian de Soma, que su marido es el propietario de la lechería. Cuando la conversación entra en una fase más admirada aparece el marido, Enrico de Soma. El norteamericano le dice entre broma y serio:

—Cómo le envidio y admiro, señor de Soma. Si estuviera en otro tiempo me atrevería a decirle que le compraba su mujer. Le ofrecería por ella hasta 50.000 dólares.

—¿Habla usted en serio mister Sandys?

—Completamente en serio. Pero habrá que oír lo que piensa Lilian.

—Ella estará de acuerdo. ¿No, paloma?

La paloma, sumisa y enamorada, no se atrevió a rechistar.

—Lo que tu dispongas, mi amo

Enrico de Sona sacó papel y pluma y extendió el recibo de los 50.000 dólares. Mister Sandys se encargó de arreglar la documentación de su valiosa adquisición. Y por inverosímil que esto parezca, Enrico hubiera cobrado los dólares y mister Sandys se hubiera llevado a la bella Lilian si en el momento de embarcar, un primo, lechero, que partía, no hubiera denunciado el curioso caso.

Alemania tendrá seis mil soldados en agosto

La oposición social-demócrata se aviene a colaborar en la legislación militar preliminar

Bonn. — (Crónica especial para agencia "Fiel", por MAX LEBIN).

CUANDO a finales de junio la oposición social-demócrata en el Bundestag discutía durante once horas consecutivas la Ley de Voluntarios, disposición premilitar prevista por el Gobierno de Bonn para ganar tiempo antes de que se concluya la definitiva legislación militar de la República Federal, los observadores políticos pensaron los planes del canciller Adenauer se vendrían por tierra y que habría que esperar al otoño para reclutar los primeros soldados del nuevo ejército alemán.

Sin embargo, el panorama político ha evolucionado rápidamente y hoy se podría afirmar, con absoluta seguridad, que para mediados del próximo mes de agosto la Alemania occidental dispondrá de sus primeros seis mil soldados voluntarios, de los que doscientos setenta y cinco serán coroneles y otros veinticuatro generales.

El hecho de que los representantes parlamentarios de la coalición gubernamental colaborasen sobre los puntos de vista de los social-demócratas, ha permitido superar una situación difícil y encontrar una fórmula conciliadora. Frente al proyecto de ley de tres artículos, el acuerdo de la Comisión Parlamentaria de Seguridad ha formulado un contraproyecto de ocho artículos, recogiendo, por primera vez en la historia de la República Federal, las sugerencias y peticiones de la oposición social-demócrata, sobre la legislación militar.

La clave de todos estos retrasos y discusiones está en que los parlamentarios alemanes tienen un tremendo miedo al resurgimiento del militarismo, si es que no se estudia a fondo la trascendencia posible y múltiple de cada disposición legal sobre el rearme

Pero si la Comisión de Seguridad acaba de lanzar el proyecto de ley, es muy posible que en el pleno del Parlamento Federal los social-demócratas sostengan su oposición, por motivos de principio, aunque sin propósito obstruccionista. A principios de julio, el canciller Adenauer y el líder socialista Ollennhauer celebraron una larga entrevista, en la que, al parecer, se llegó a un acuerdo definitivo.

Así, antes de las vacaciones parlamentarias, la Alemania occidental dispondrá de la Ley de Voluntarios, aunque tendrá que superar el gran escollo de la Comisión de Personal, entidad de control parlamentario encargada de seleccionar al personal de las futuras fuerzas armadas.

Estos primeros seis mil soldados de todas las categorías, sin embargo, no se organizarán en unidades militares, sino que pasarán a incorporarse a los Estados Mayores internacionales, a las escuelas de instrucción, a la selección del material extranjero, a la preparación de las instalaciones militares y alojamiento de tropas, así como otras misiones de carácter especial. Podría decirse que su función será la de amueblar la casa y preparar las llegadas de los futuros huéspedes.

Sobre los sueldos a percibir por los militares, se ha discutido bastante, sosteniéndose por ciertos sectores que los ingresos de un oficial no deben ser superiores a los de un funcionario de la administración civil de categoría similar. Ahora ya se sabe que el general de más categoría recibirá un sueldo máximo de 2.800 DM mensuales, cifra que se considera inferior a la que percibe un subsecretario ministerial.

En fin, lo importante es que Adenauer ha triunfado y que este verano contemplará el paso de los primeros nuevos soldados de la Alemania occidental.

MODAS

Modelos estivales

El umbral de la temporada estival está terminando para dejar paso a las jornadas calurosas. En los preparativos, casi de última hora, no pueden olvidarse modelos como los que presentamos en este gráfico:

1.—Vestido de popelín. Cuello de oficial. La botonadura baja hasta la cintura. Los volantes de la falda están montados de manera que se produzca un aproximación de los «guisantes» del estampado.

2.—Para las zonas septentrionales en las que las mañanas exigen perennemente el uso de la chaqueta, se ofrece este conjunto, formado por una chaqueta lisa con cuello de oficial. El cuello y los puños de la chaqueta son de «tricot».

3.—Vestido de popelín, sin mangas, cuerpo largo y falda amplia. Ajuste de piezas, en el cuerpo. Falda montada con pequeños fruncidos.

4.—Vestido de popelín «pequinés». Cuello camisero. Sin mangas. Las caderas están subrayadas por tres bandas incrustadas y anudadas.

5.—Conjunto formado por una chaqueta de cuello doblado, cuerpo ajustado mediante abundantes pinzas, con cintura estrecha y falda lisa.

AUNQUE LE PAREZCA ABSURDO (V)

Cabezas humanas a precios módicos

LAS TESTAS REDUCIDAS POR LOS INDIOS JIBAROS

UN buen amigo nuestro, que acaba de regresar de América del Sur, nos refería las tribulaciones de cierto comerciante de objetos típicos del otro lado del Atlántico.

—¡A muy pocos les interesan ya las cabezas humanas!... ¡Esto es un asco! Es lo que traen las guerras. La gente se acostumbra a verlas en los campos de batalla y no quiere saber más. Pero antes, en los tiempos de paz y de sosiego, los turistas dejaron aquí sus buenos miles de dólares a cambio de las cabezas reducidas...

Es la especialidad de los indios jibaros, unas tribus situadas al norte del Perú, cerca del Ecuador. El arte de disecar y reducir una cabeza humana encierra todo un misterio. Durante años los antropólogos yanquis intentaron desentrañar el enigma, sin conseguirlo. ¿Qué emplean los indios jibaros en su macabra manipulación? ¿Cocimiento de hojas especiales, materia astringente...? ¡Vayan ustedes a saber! A ningún blanco, por más que se quiso ganar la confianza de las tribus, se lo dijeron.

METODO IGNORADO

Al parecer, esta salvaje operación la vienen realizando los jibaros desde tiempos ignotos. Los primeros que se encontraron las cabezas reducidas fueron los misioneros españoles. Quedaron horrorizados ante lo que vieron. Y, como cristianos, dieron inmediata sepultura a los restos humanos.

Es en el siglo XIX cuando las primeras cabezas reducidas aparecen a la vista del público en Europa. Concretamente, en la Exposición Universal de París.

¡Qué tremenda impresión causa a la vista una de esas cabezas!

Decía nuestro amigo que en la capital de una República suramericana, y en uno de los barrios bajos concretamente, había visto las cabezas reducidas hasta en los escaparates.

¿Qué puede valer este pedazo humano?

Depende. Hay sitios en que se consigue por el equivalente de veinte dólares, unas ochocientas pesetas; en otros, por diez y, en fin, hasta por cinco dólares.

Los indios jibaros, contrariamente a lo que se pudiera creer, no es una tribu cruel. Al revés, son poco partidarios de la guerra. Lo que sucede es que cuando van a ella, contra otras tribus rivales, no son dirigidos por jefes militares, sino por sus magos. El enemigo, si muere, goza de la paz eterna. En cambio, si, una vez cadáver, se manipula con su cabeza hasta reducirla, queda condenado a sufrir por toda la eternidad.

¡Algo espeluznante! Porque la cabeza humana, luego de la "operación", se traduce al tamaño de la testa de un recién nadido. Imagináos las facciones de un ser humano que, de pronto, con los ojos abiertos, quedara empequeñecida. ¡Qué respingo!

BAJAN DE PRECIO

Antes, sobre todo los turistas norteamericanos, tenían un especial interés por las cabezas reducidas. Igual que pudieran tenerlo por el arco y la flecha, por una balsa india o por otro objeto de las tribus americanas. Pero ahora, quién más, quién menos, está harto de escenas macabras.

Los que siguen interesadísimos en la "fabricación" de esas cabezas reducidas son los antropólogos. En las vitrinas de los museos norteamericanos se alinean un buen número de estos "productos macábricos". Pequeñas testas peludas, de ojos tristes, impresionantes.

Desde luego, yo puede garantizarles a ustedes que jamás me llevaré un recuerdo de esos a mi casa. Aparte de que me parece de muy mal gusto, resulta bastante irreverente. No hay derecho a que un indio, por muy indio que sea, no merezca el descanso y el respeto que a todo el mundo se debe.

—Es que—se nos refutará—se trata de un objeto de estudio.

Sí, sí, para el antropólogo. Pero no para el "snob", para el simple turista, que lo único que pretende es conmover luego a sus amistades.

Que los indios jibaros sean salvajes, allá ellos. Que los llamados seres civilizados se vanaglorien de esta... salvajada, resulta difícil de justificar.

—Este —por el aspecto—debía ser el cacique de una gran tribu; mostrará el propietario de una de esas horribles cabezas ante su patidifuso auditorio.

Y el hombre se pavoneará del frío pálido, aterrorizado rostro del vecino indio.

JOSE ALBERT

HISTORIAS DE COLOR

PAJA Y VIGA

San Agustín, en su libro "La ciudad de Dios", refiere que habiendo hecho prisionero a un pirata la Armada naval de Alejandro, y traído a su real presencia, le dijo:

—Dime, ladrón, ¿por qué robas?

Y el prisionero respondió:

—Con más razón que a mí debieras preguntarte a ti eso mismo, pues robas con la diferencia de hacerlo con poderosos ejércitos, y yo con solo un batel, y quieres que en ti se llame glorias lo que en mí son delitos.

Tanto le agradó a Alejandro el Grande la agudeza de la contestación, que en vez de condenarle ordenó quedase a su servicio.

¿POR QUE?

¿Es imprudente guardar las perlas en su estuche, durante mucho tiempo, sin usarlas, y es conveniente llevarlas puestas de tiempo en tiempo? Porque las perlas que no se usan pierden su brillo natural y se ponen opacas. El llevarlas puestas contribuye a mantener el oriente de las gemas por el calor y la secreción de la piel.

LA PRIMERA NOVELA

A todo el mundo le gusta leer una novela. Pero nos preguntamos: ¿Desde qué tiempo existen?

Son muchos más antiguas de lo que generalmente se cree. La ciencia filosófica nos enseña que la novela más antigua cuyo autor y título conocemos es la "Historia de dos hermanos", escrita hace tres mil años por el poeta egipcio Enama.

REY AFRICANO UNGIDO AL RITO CATOLICO

Monseñor Welan, vicario apostólico de Nigeria, ha coronado rey, según el rito de la Iglesia Católica, a Francisco Joseph Allagoa Mingi.

El nuevo monarca se convirtió al catolicismo en el año 1948 y su familia es la única católica del territorio de Nimbi.

ECONOMIA REAL

Se cuenta del rey Fernando el Católico que era tan parco en la mesa que solía decir a su tío el almirante de Castilla:

—Quedáos a comer, que hoy tenemos gallina.

Consultado para que permitiese la entrada en el reino de canela y pimienta, que a gran precio empezaba entonces a traer de la India, respondió:

—Excúsese tal gasto, que buena especie es el ajo.

MEZCLA DE CENIZAS

Un lujoso hotel de Estocolmo ha sido devastado por el fuego. Provocó el incendio un cliente que se durmió fumando un cigarrillo. Al dar cuenta del accidente un periódico de la capital sueca, terminó la información así:

"Eviten ustedes fumar en la cama. Si no, corren ustedes el riesgo de ver mezclarse en su alcoba sus propias cenizas a las de su cigarrillo o puro".

LIBRO NUEVO:

"Mañana está en nosotros"

Por GABRIEL ELORRIAGA

(Presupuestos sobre la actitud juvenil. Notas para la futura convivencia. Hombres y mitos. La educación. El trabajo. La libertad. La espiritualidad. Lo social. La Patria. La cultura. La juventud y la tarea del mañana.)

Precio: 25 pesetas

Pueden hacerse los pedidos a librerías o contra reembolso a

EDICIONES DEL MOVIMIENTO

PUERTA DEL SOL, 11 MADRID

SGCB2021

71.583 hectáreas han sido repobladas en medio año

Intensa labor de la Dirección General de Montes y del Patrimonio Forestal

La repoblación forestal se lleva en España a un ritmo extraordinario. Si está cerca la fecha en que se ha batido la marca mundial de repoblación, la labor de los seis primeros meses del año actual denota que la marca establecida pronto será superada este año, con lo que se cumplirá así la consigna dada por el ministro de Agricultura, señor Cavestany.

REPOBLACION SUPERIOR EN UN 24 POR 100 A LA DEL AÑO PASADO

Durante el año 1955 y hasta el primero de julio, el Patrimonio Forestal del Estado ha repoblado 71.583 hectáreas, contra 57.255 en el mismo tiempo del año 1954. Es decir, que el ritmo de repoblación en el año en curso es del 24 por 100, superior al del año pasado. Por otra parte, en lo que va de año se ha declarado o se encuentra en trámite de declaración la repoblación obligatoria de 87.363 hectáreas, principalmente en cuencas de pantanos y con el fin de atender a la lucha contra la erosión. Durante todo el año 1954 la superficie declarada de repoblación obligatoria ascendió tan sólo a 54.373 hectáreas.

En lo que respecta a consorcios, contratos, etc., las cifras guardan una proporción análoga a las anteriores.

Las obras y trabajos de mejoras realizados por los Servicios de la Dirección General de Montes en los montes de utilidad pública durante el año actual han sido los siguientes:

Mejoras intrínsecas.—Las mejoras efectuadas de reconstitución o restauración silvícola o pascícola de los montes han sido:

A) Repoblaciones, 13.841 hectáreas. B) Regeneraciones de montes bajos y medios, 1.213 hectáreas. C) Otros trabajos culturales (desbroces, limpias, binas, etc.), 6.926 hectáreas. D) Restauración de pastizales, 1.103 hectáreas.

Mejoras extrínsecas.—Se han hecho los siguientes caminos y casas: Caminos forestales, 113 kilómetros; casas para guardas, cinco, y construcciones con finalidad ganadera (apriscos), tres.

Mejoras sanitarias o de policía.—Se trataron para combatir plagas y enfermedades: Por vía aérea, en montes públicos, 19.642 hectáreas, contra 18.000 hectáreas en el año anterior. Por vía terrestre, en montes públicos, 8.360 hectáreas, contra 7.500 hectáreas en el año anterior.

En montes de propiedad particular se trataron 17.000 hectáreas por vía aérea y 17.500 por vía terrestre en el año pasado, y en el actual, por vía aérea, 31.066 hectáreas, y por vía terrestre, 65.743 hectáreas.

Mejoras de saneamiento legal de la propiedad. — Se han efectuado: Deslindes, 111 de montes, con hectáreas 137.577, y amojonamientos, diecisiete de montes, con 8.339 hectáreas.

Mejora fundamental para explotación forestal.—Con este fin se han redactado: Proyectos de ordenación definitiva por 15.815 hectáreas; proyectos de ordenación provincial por 26.834 hectáreas, y las reglamentarias revisiones de los proyectos de ordenación por 37.952 hectáreas.

Con independencia y al margen de las obras y trabajos que se resumen, queda toda la actividad esencial que incumbe a los Servicios de Montes: la de dirigir y regular el proceso de la explotación de los montes, es decir, la ejecución y desarrollo de los aludidos Proyectos de Ordenación, y donde éstos no existan, la de los planes provisionales de aprovechamientos, con todas las operaciones subsiguientes de señalamientos, cubicaciones, contadas en blanco y reconocimientos finales, así de maderas y leñas como de resinas, corcho, esparto, pastas, etc., en los montes públicos y la intervención análoga que le compete en los disfrutes de maderas, leñas y resinas en los de propiedad particular.

Conviene también señalar la importante misión que se ejerce en la custodia de la propiedad forestal para evitar, en lo posible, las infracciones y cuanto concierne a la imposición de sanciones de las que se cometen.

EL SERVICIO NACIONAL DE PESCA FLUVIAL Y CAZA

Este Servicio ha realizado las siguientes obras:

Escalas Salmoneras, seis; Piscifactorías y Laboratorios Ictigénicos, uno; Estaciones de Hidrobiología y de Aclimatación de Salmonoides, cinco; puentes y pasarelas, uno; estanques y lagos artificiales, uno; urbanización de márgenes y de caminos, cuatro; casas para guardas y refugios de pescadores, dos; almacenes, uno, y obras de ampliación de Laboratorios, Estaciones de Hidrobiología y Refugios, tres.

LA LUCHA CONTRA LA EROSION

EL primer problema que hay que resolver en lo que se refiere a la conservación de suelos es el de la determinación de la capacidad agrológica del terreno, supuesto que sometido uno determinado a un cultivo o parovechamiento que no esté en consonancia con sus posibilidades, dará lugar a un proceso de degradación, cuya importancia será proporcional a la desviación entre su destino y su potencialidad productiva.

Los factores principales que hay que considerar al establecer la capacidad agrológica del terreno, son: suelo, pendiente y grado de erosión. Su determinación por clases de la tierra resulta fundamental para realizar el tratamiento adecuado a cada una de esas clases o subclases.

Por las condiciones económicas y sociales imperantes en neustro país, es de todo punto preciso apurar al máximo las posibilidades de conservación do suelos agrícolas, recurriéndose sólo en último extremo a sustituir el cultivo por los pastos o por la repoblación forestal. Esto es consecuencia lógica de la excesiva densidad de población agrícola que España tiene.

El estudio de una zona determinada, finca o grupo de fincas nos lleva a conocer la existencia de terrenos con capacidad agrológica definida que pueden agruparse en dos grandes clases: suelo de monte o forestal y suelo de cultivo agrícola. Las medidas que se propugnan son las siguientes:

Clase 1.ª En este tipo de terrenos, completamente llanos, no se requieren medidas de conservación. Es suficiente con mantener su fertilidad.

Clase 2.ª Cultivo por líneas a nivel y en fajas.

Clase 3.ª En este caso son imprescindibles las terrazas y las barreras vegetales.

Clase 4.ª Es la más típica representación de la dehesa, en la cual se practica el cultivo ocasional.

Clase 5.ª Terreno rocoso, impropio para el cultivo, pero que no presenta peligro de erosión, pudiendo dedicarse a pastos o aprovechamiento forestal.

Clase 6.ª Terrenos aptos solamente para pastos y bosques, en los cuales el peligro de erosión aconseja adoptar medidas sencillas de conservación y restricciones moderadas en tala y pastoreo.

Clase 7.ª Terrenos muy erosionados o a lo menos de marcada susceptibilidad, en los que debe realizarse la repoblación forestal y observar medidas restrictivas en tala y pastoreo.

Clase 8.ª Terrenos impropios para aprovechamiento agrícola o forestal, que pueden destinarse a parques de caza y recreo.

(Del libro «La erosión y la conservación del suelo de España», editado por el Instituto de Estudios Agro-Sociales del Ministerio de Agricultura.)

Ganadería, pastos, ferias y mercados

Continúa siendo magnífica la situación de la cabaña en casi toda la mitad norte

También empieza a ser mejor en la Montaña

Impera la orientación firme de los precios, lo mismo en reses que en lana

Las noticias que recibimos de los sistemas montañosos centrales indican que es especialmente buena la situación del ganado trashumante que en ellos pasará el verano, supuesto que las frecuentes tormentas han contribuído con sus lluvias para abrevaderos. También continúa siendo particularmente favorable el estado de la ganadería en las zonas agrícolas de las provincias del Centro, donde tanto los herbazales como las rastrojeras están más verdes que en el Mediodía.

Por lo que se refiere a la región cantábrica, empiezan a llegar informes más satisfactorios, en particular en lo que atañe a Santander, donde día a día han ido reduciéndose las áreas que sufren los efectos de la sequía. Precipitaciones acuosas abundantes en unas partes y moderadas en otras, están cambiando el panorama montañés en un sentido que permite mirar con mayor confianza al futuro inmediato, que hace solamente quince días se presentaba atemorizador desde el punto de vista ganadero.

Desde la Sierra Carpetana hasta el escalón de descanso de Despeñaperros hacia Andalucía, tampoco hay novedades en la evolución del censo pecuario, que alterna el pasto con las buenas rastrojeras. Estas últimas continúan en un grado creciente de agostamiento en el suelo andaluz, mientras en Extremadura se mantiene sin contratiempos el buen ritmo de avance de los rebaños hacia la estación otoñal.

Todas estas circunstancias hacen que los precios del ganado se mantengan en una línea de gran firmeza, persistiendo solamente la excepción presentada por las ferias de la Montaña, donde no ha desaparecido aún el temor de que la otoñada, y más todavía el invierno, creen muy serios problemas en lo referente a la alimentación del ganado. Actualmente se aprecia cierta reacción en el mercado de la especie porcina, a causa sin duda de que se empieza a pensar en la necesidad de no olvidarse de la despensa para mañana. Y a medida que van concluyendo o aproximándose a su final los trabajos de recolección, se atiende a repoblar la pocilga.

Mientras tanto, el mercado lanero se sostiene en un grado de actividad bastante satisfactorio y con precios que parece que satisfacen a los criadores. Así tenemos la zona de Talavera de la Reina, donde la cotización ha subido hasta 63 pesetas el kilo. A 34-37 se pagó en la provincia de Alava—hallándose vencido el corte—; a 45-48 en Medina del Campo, con mucha animación por parte de la demanda. Por lo que se refiere a Extremadura, parece que está vencida y recogida en su totalidad por los compradores, según el último informe recibido de la comarca de Mérida.

FERIAS Y MERCADOS DE GANADO

Sostenimiento de precios en Talavera de la Reina. Yuntas de bueyes buenos, a 14-16.000 pesetas; corrientes, a 11-14.000; vacas domadas, a 4.750-5.750; terneras y añojos, a 15-17 pesetas kilo en vivo; ovejas de vientre, de 300 a 375; corderos, de 10,50 a 11,75 pesetas kilo; corderas para vida, a 12-12,50; cerdos de dos meses, a 200-225; de tres a cuatro meses, a 275-300; de cinco a siete meses, a 400-500; de siete meses a un año, a 700-800. Mulas de tres años, a 9.000-12.000 pesetas.

Almansa (Albacete). — Tendencia alcista. Ovejas, a 9-10 pesetas kilo; corderos, a 13,50-14.

Vitoria. — Crías porcinas de dos meses, a 275-425 pesetas; primales, de 600 a 1.000; cerdos de engorde, a 17 pesetas kilo en vivo; cebados, a 16-17. Yuntas de bueyes, a 15-21.000 pesetas. Vacas de producción, a 4-10.000. Vacuno cebón para matadero, a 24-27 pesetas kilo canal; ternera, a 31-34.

Alcázar de San Juan. — Cordero manchego, a 12,50 pesetas kilo en vivo, y a 12 en Hinojosos (Cuenca); ovejas de desecho, a 8-8,50 en Campo de Criptana, y aquí, a 9; cerdos murcianos, a 20 pesetas el kilo; cordobeses, a 21,50; terneras, a 15-16 pesetas kilo al vivo.

El mercado lanar de Medina continúa en un alto índice de transacciones, que oscilan semanalmente en torno a 15.000 pesetas, con precios bastante estables. Para ovejas sin esquilar oscilan entre 310 y 410 pesetas, según clase; esquiladas, viejas, de 200 a 315; corderos con lana, de 270 a 345; a peso, ovejas, a 8-8,50, y corderos a 11-12. En porcino, ejemplares de siete semanas, a 275-425, según razas; de seis meses, a 525-680.

Ubeda.—Tendencia alcista. Borregos, de 10,50 a 11 pesetas kilo al vivo; terneras, de 14 a 15; ovejas, a 6-6,50, todo por kilo al vivo.

El mercado de los piensos se encuentra en una fase de calma

Después de las reacciones registradas últimamente en el mercado de los piensos, donde todos los afanes se concentran en el campo —donde todavía no haya terminado la siega—y en las eras. La tozudez del régimen tormentoso es un terrible espolique del trabajo, al que las nubes aguijonean con los desastres que originan aquí y allá. Y cada cual trata de poner cuanto antes a buen recaudo las mieses que siguen en pie y las que esperan turno en la era para ser trilladas. Por su parte, la demanda parece respetar esta tregua: tregua que en cierto modo parece sagrada. Otra cosa será avanzado agosto. Lógicamente, para la segunda quincena de ese mes, debe estar definida la orientación mercantil.

En Segovia, con muy aguda paralización, rige para la cebada el precio de 74 pesetas, pero resulta más teórico que real, en tanto que para las algarrobas se señala el de 125-130.

Medina del Campo no presenta variación, y se hace hincapié, al respecto, en la excelente situación de los pastos. En almacén se ceden piensos a los precios siguientes: algarrobas, a 2,80; yeros, a 2,70; cebada, a 2; avena, a 1,90; maíz, a 3,25; centeno, a 2,60; triguillo, a 2,25; tercerilla, a 2; cuarta, a 1,90; alfalfa, a 1,30.

En la lonja valenciana ha decaído el ritmo de la demanda, por lo que se refiere a las compras de maíz híbrido amarillo, para el cual se ofrecen 2,95 pesetas por kilo, pero la oferta no cede sino a 3-3,50.

Llega al Centro, conforme suponíamos, una corriente de demanda de pulpa de remolacha y de paja a causa de la crisis de pastos, tendencia que se acentuará o disminuirá según sea la tendencia del tiempo en la Montaña, que parece orientarse hacia sus típicas características lluviosas, en cuyo caso la demanda de aquellos recursos alimenticios aflojaría en las semanas próximas.

EL TIEMPO Y LOS CAMPOS

Nuevos estragos causados por las tormentas en las cosechas de verano

Sin grandes novedades en los cultivos de otoño

Temeroso sigue el tiempo con sus nublados frecuentes, portadores de lluvias beneficiosas, pero también del granizo que destruye y del rayo que nos arrebata vidas preciosas. La semana última ha sido una de las más aciagas del actual verano, tanto por lo que se refiere a los perjuicios ocasionados en las cosechas como al número de víctimas producidas por las descargas eléctricas.

Desgraciadamente no ha resultado fallido nuestro pronóstico de hace meses en el sentido de que este verano sería pródigo en anormalidades atmosféricas, y no deja de ser curioso que se inician con frecuencia sobre las mismas zonas de manera que difícilmente se libran éstas de una pasada de la nube, que despide precipitación sólida—piedra o granizo—. Así ha sucedido en la provincia de Segovia, la cual iba saliendo del verano bastante bien librada, con precipitaciones líquidas aisladas y hasta copiosas en algunos casos, hasta que el sábado último descargó en el interior, ya lejos de la sierra del Guadarrama, la tromba de agua y granizo, que pulverizó o dejó inservibles mucha mies y muchos cultivos en los pueblos de Escalona del Prado, Veganzones, Sauquillo de Cabezas y Turégano, localidades que inmediatamente recibieron la visita del gobernador civil don Pascual Marín Pérez, alma generosa y sensible a todas las desventuras de la provincia, cuya rectoría le está encomendada y en lo cual pone fervores de patriarca.

La localidad más duramente castigada en sus intereses en los días últimos ha sido la de Cigales, en Valladolid, donde las pérdidas se han cifrado nada menos que en unos once millones de pesetas. Y así, localidades y más localidades vienen día a día aumentando la ya larga lista de comarcas damnificadas.

Duro es, en efecto, el actual verano, tan diferente del anterior, pero tan semejante al de 1953, que estuvo poco menos que pasado por agua, aunque frecuentemente ésta cayó con tono de temporal. Difícilmente encontraremos en la historia meteorológica peninsular estío tan implacable en sus efectos como el de 1955, y, desde luego no recordamos que jamás se haya producido tan elevado número de muertos por las descargas eléctricas de la atmósfera.

La mitad meridional de España es la que mejor librada sale al respecto, pues por lo general la meteorología le ha permitido trabajar cuanto ha querido durante el mes de julio, sin que en parte alguna de su enorme superficie haya habido necesidad de poner crespones en señal de duelo por pérdida violenta de cosechas ni de vidas entre su población. Se sigue allí avanzando hacia el remate del año agrícola, en lo cual se ha logrado un ritmo extraordinariamente alto gracias al creciente empleo de máquinas. "La mayoría de los labradores—nos comunica nuestro servicio especial en Talavera de la Reina—vienen utilizando máquinas trilladoras, ya sean propias o alquiladas, pues todo el mundo capta con claridad las ventajas de ese sistema. Todo el mundo sabe que aquéllas representan un gran ahorro de trabajo humano, y al propio tiempo que permiten dedicar a otras labores el ganado que antes se dedicaba totalmente a las faenas de trilla, labores que por exigencias de ésta quedaban por lo general muy retrasadas.

No hay, en la mitad norte, más novedades que las derivadas del régimen de tormentas, con su pro y su contra, encontrándose el pro en la ayuda que aquéllas representan para los cultivos de otoño y para la producción de pastos; cultivos, que evolucionan sin novedades dignas de ser mencionadas hacia un final que casi, en términos generales, se prevé ya como satisfactorio. Parece, incluso, que las lluvias se han decidido a caer en la región cantábrica, con lo cual recibirán un buen socorro—que no sería todavía demasiado tardío— sus cultivos típicos: el maíz y las alubias, por los cuales se temía, de manera especial, en la mayor parte de la provincia de Santander.

EL ESCARABAJO PATATERO Y SUS ANTIDOTOS

Hace ya varias campañas, campañas que corresponden a los años difíciles en que campaban el especulador sin conciencia y el estraperlista sin corazón, dedicamos varios comentarios a la plaga del escarabajo que, destruía uno de los productos más esenciales para el sustento de la población, y de más fácil adquisición por su precio relativamente módico, y señalamos con los más vigorosos tonos el abuso intolerante que se estaba cometiendo por algunos elementos en orden a la distribución de productos de supuesta eficacia contra aquella plaga de la patata. Ya la falta de garantía en el envasado hacía sospechar que se trataba poco menos que de esos ungüentos mágicos que en algunas calles madrileñas pregonan a grito pelado unos cuantos malandrines, no sin antes situar, convenientemente distanciados, a unos cuantos vigías encargados de señalar la presencia de algún agente del orden público capaz de dar con los huesos del parlanchín en la Comisaría más próxima.

Denunciábamos aquella circulación fraudulenta del supuesto antídoto eficaz como atentatoria, no sólo contra los intereses del agricultor, sino también contra los conmovedores esfuerzos realizados por el Poder público para proporcionar a cada español el sustento posible en tan críticas épocas de escasez por adversidades de orden climatológico y como consecuencia del cerco político y económico puesto a nuestro país.

Ha pasado el tiempo. Y he aquí que «El Pensamiento Alavés», como si fuese el eco de nuestra campaña de hace varios años, dice ahora lo que textualmente transcribimos a continuación:

«El escarabajo apareció fuerte, numeroso y arrogante. Este año se está regocijando más de lo debido. Se aprovecha principalmente de ese otro «escarabajo» formado por esa especie de nube de anuncios y específicos. Tenemos una nube de anuncios contra el escarabajo en la Prensa, revistas, radio y hasta dos petardos que lanzan al aire unos papelitos anunciadores de las maravillas que van a causar contra el escarabajo. ¿Resultado? Pues que el escarabajo se ha hecho resistente, que hay mucho «camelo» en la propaganda, que hay mucho talco en los envases y que se ha tirado mucho dinero en balde. Mientras tanto, el escarabajo se regocija con el nuevo «escarabajo» aparecido de la propaganda. Hay pocas marcas auténticas y ahí tenemos la consecuencia: se ha tenido que dar muchas manos y vueltas para matar los escarabajos de los patatales. ¡Atención, amigo labrador alavés, hay muchas marcas de insecticidas. Hay mucha «mandanga» y «camelo». ¡Atención!»

Hasta ahí lo que dice, a su modo, el colega de Vitoria. ¿No resultaría altamente saludable que los servicios técnicos componentes de las Secciones Agronómicas provinciales montasen un servicio permanente de inspección de los productos de aquella clase que circulan y son empleados sin garantía inequívoca de eficacia y de procedencia? Lo mismo podría decirse de los que se emplean contra otra clase de plaga: por ejemplo, contra la del arañuelo de los olivares, pues con respecto a estos últimos tenemos en nuestro poder cartas de agricultores andaluces que nos permiten sospechar que entre los líquidos recomendables se han mezclado otros de procedencia dudosa y de eficacia más dudosa todavía.

El mercado huevero

Tendencia natural alcista en las cotizaciones

La orientación de los precios en el mercado huvero es, como siempre, por esta época, alcista. Sin embargo, esta orientación es moderada, porque la producción se mantiene en un nivel normal. Por otra parte, ha descendido el volumen de compras su conservación en cámaras frigoríficas. Si a esto añadimos que el consumo empieza a descender en la misma medida que va reduciéndose el número de personas empleadas en los trabajos de recolección, comprenderemos que la mercancía vuelva a circular con mayor abundancia. Esto hace que no falten zonas donde la corriente de las cotizaciones se orienta a la baja, como sucede, por ejemplo, en la provincia de Ciudad Real, donde en ocho días han descendido en Alcázar de San Juan a 19-19,50 pesetas la docena, desde 20-20,50. En los pueblos de la comarca se consiguen a 17-17,50.

Tendencia alcista se refleja en Talavera de la Reina—a 21 pesetas la docena—; Alava, a 20-22; Ubeda, a 1,50-1,70 pesetas unidad; Torrelavega, a 28, el índice más alto de todo el país, a causa, como siempre en esta época, de la gran demanda de mercancía por parte de la colonia veraniega de la provincia, y Medina del Campo, a 17-19, según clase y tamaño.

—

Estamos, como se sabe, en el primer mes del trimestre, que se significa por un claro descenso en la puesta, pues si es cierto que las pollitas tempranas empiezan ahora a poner, en cambio las gallinas viejas omienzan a ceder en esa actividad por efecto de la muda que ahora se inicia y de su tendencia natural a ponerse cluecas. Influye mucho en el descenso de productos en el nidal el grado de limpieza que haya en el medio ambiente de esas aves, supuesto que el calor favorece el desarrollo de los parásitos. Por este motivo hay que blanquear con frecuencia y fumigar los gallineros y, desde luego, limpiarlos diariamente, para así destruir los focos de piojillos y pulgas que se forman en las maderas y rendijas de las paredes. Es esencial también vigilar la pureza del agua.

Parece que no hay nuevos focos de peste aviar después de los pocos que hemos señalado muy aisladamente. También en las colonias ponedoras, como en la ganadería en general, vamos teniendo suerte este año. Más vale así.

Aumentan las disponibilidades de patata nueva

Los precios se hallan en plano de descenso

El mercado patatero refleja la concurrencia de la producción de las regiones tipicamente productoras de cosechas de verano, a las que se une en tono creciente el tubérculo de las zonas de regadío de las provincias centrales, muchas de las cuales tienen poco que envidiar a las de Levante, Andalucía o la Rioja por lo que se refiere a los cuidados y hasta los primores en el cultivo de dicha planta. Actualmente hasta las provincias castellanas obtienen en pleno estío casi todas las patatas que necesitan para el consumo, artículo muy solicitado en los medios campesinos, entre otras razones, porque los trabajos de la recolección y de eras y la ordenación de todas las cosas con esas labores relacionadas, dejan poco tiempo a las amas de casa para ocuparse de cuestiones culinarias con el detenimiento en ellas característico. Y la patata es siempre un recurso fácil y sencillo para improvisar un plato sabroso y abundante, tan abundante como lo requiere el esfuerzo de los que deben hacerle los honores.

Levante tropieza con la competencia que le presentan en el mercado del interior, aparte la propia producción de éste, como acabamos de decir, las regiones murciana, catalana, riojana andaluza, etc.; de manera que están reducidas al mínimo las facturaciones en dirección a Castilla. En Valencia se mantienen los precios a 1,30-1,35 pesetas kilo, sin envase, más gastos.

En otras comarcas las cotizaciones que rigen son las siguientes:

Talavera de la Reina, 1,50-1,60; Alcázar de San Juan, a 2 pesetas, con descenso de 0,50 pesetas en kilo desde la quincena anterior. Esto obedece a que, aumentada paulatinamente la saca, de manera especial en los pueblos hortelanos de Puerto Lápice, Pedro Muñoz y Miguel Esteban, lo cual ha hecho que retrocedan los precios del tubérculo murciano, que se cede en aquella población manchega a 1,50, y aun a 0,20 pesetas menos por kilo en partidas superiores a veinte kiogramos.

Medina del Campo presenta precios a 2-2,25 pesetas kilo, al menudeo, y Torrelavega a 1,45 por sacos, y a 1,60 al menudeo; en Verín (Orense) a 0.80, y en Alava a 2,00.

Publicaciones "REUS"

¡Un libro sensacional! "Notas de mi vida", de Don Juan de la Cierva. Precio, 125 pesetas. Por sus páginas, interesantísimas, desfilan personajes políticos con sus odios, rencores, egoísmos, traiciones... y, como colofón, "los leales" aconsejando y empujando al Monarca para que abandonara su Patria, dejando en el arroyo la Monarquía. "INSTITUTO EDITORIAL REUS".

No deje de leer "Pérez", de Joaquín Pérez Madrigal. Libro en el que nos narra los treinta años de la vida política de "Pérez", descubriéndonos hechos y detalles que ignorábamos. Precio, 60 pesetas. "INSTITUTO EDITORIAL REUS". Preciados, 6 y 23. Madrid.

Desde 0'75 pts. al día
PUEDE VD. ADQUIRIR UN MAGNIFICO RELOJ
ROTVAL
MUCHOS MODELOS
"SOLICITE CATALOGO GRATUITO"
ROTVAL-APART. 678-Madrid
SE NECESITAN AGENTES EXCLUSIVOS

LIBRO NUEVO:
"ESPAÑA Y EL MUNDO ARABE"
Por
RODOLFO GIL BENUMEYA
Precio: 45 pesetas.
Pueden hacerse los pedidos a Librerías o, contra reembolso, a EDICIONES DEL MOVIMIENTO, Puerta del Sol, 11, Madrid.

SGCB2021

TEATRO CINE

Katherine, de nuevo en el agua

LA estrella cinematográfica Katherine Hepburn se encuentra en la actualidad en Venecia trabajando en el rodaje de una nueva película. Quizá para que a Katherine no le resultara tan molesto rodar en verano, los productores le confiaron el primer papel de un film que lleva por título "Vacación estival" y que permite a la actriz tomar por obligación en los canales venecianos aquellos baños que no ha conseguido gozar por capricho en la Costa Azul. En la presente fotografía, Katherine Hepburn cae a un canal como por casualidad, pero las filmadoras no pierden el tiempo...

Joan Crawford está a punto de cumplir cincuenta años

Ha contraído matrimonio ahora con un magnate de la "Pepsi-cola"

Durante muchos años ella encarnó el sueño de millones de espectadores

Por lo visto Joan Crawford, para elegir su cuarto marido, se ha alejado de los estudios de cine. Los artistas no le debieron de dar buen resultado. El actual marido, con el que acaba de contraer matrimonio, es un fabricante de bebidas no alcohólicas. Alfred Steele es accionista de la marca «Pepsi-cola». El no es muy joven, pero conserva la lozanía del hombre de negocios americano que se entrega desde por la mañana a un trabajo bastante dinámico.

Para festejar el viaje nupcial, Joan Crawford ha recibido de su marido la oferta de un largo viaje por el mundo.

Lo más maravilloso de Joan Crawford es que después de treinta años se conserva en la primera línea de las artistas de Hollywood. Todavía se la incluye en el grupo de las actrices jóvenes americanas. No ha perdido nada de la apariencia física de los tiempos en que entró triunfante en los «platós».

Joan Crawford nació un 23 de marzo en San Antonio de Texas. Los biógrafos oficiales no se ponen de acuerdo en la fecha de nacimiento. Pero sus amigos íntimos dicen que vió la luz el año 1908. ¡Cincuenta años casi, quién lo diría!

Su verdadero nombre es Lucille Le Sueur. Los primeros años de su vida transcurrieron en un ambiente artístico. Su padre era director de un teatro en Oklahoma. Quizás esto marcó su destino. Pero las desavenencias conyugales entre sus padres la hicieron entrar interna en un colegio para evitar el escándalo con el mal ejemplo.

Debido a esta falta de armonía entre sus padres llegó el divorcio, y al salir del internado la joven Lucille tuvo que ganarse la existencia. Fué un rudo aprendizaje.

Antes que la afición al teatro y al cine guardaba la ilusión de convertirse un día en bailarina célebre. El primer tablado lo pisó en la época de colegiala. Una noche, en una explosión de audacia, subió al escenario de un cabaret a demostrar sus facultades. Pero quien le dió confianza en sí misma y le fué muy útil en diversas ocasiones había de ser Ray Sterling.

Así comienza su carrera, plena de alternativas. Muchas veces tenía que abandonar la escena para trabajar como vendedora o telefonista para poder hacer frente a las pequeñas necesidades.

El porvenir no solía presentársele muy a menudo de color de rosa. Pero ella siempre hacía frente a las circunstancias. Acudía a los empresarios y conseguía pequeños contratos que le daban para vivir, no muy bien, pero se iniciaba en la vida artística y comenzaba a ser conocida. Uno de estos empresarios le dió la oportunidad un día de actuar en Nueva York. Casi a las puertas del triunfo, en las Navidades de aquel año volvió a su casa a saborear en la tranquilidad hogareña su pequeño triunfo.

Muy poco tiempo después se convertiría ya en una notable bailarina de Broadway. Esto era por el año 1924. Entonces recibió la primera proposición para trabajar con la Metro. La aceptó, pero sin mucho entusiasmo, porque aquello no era lo que había soñado.

Como consecuencia de las primeras pruebas que le hicieron los fotógrafos recibió un telegrama para que se incorporase a los estudios y un contrato para trabajar durante cinco años.

El primer trabajo que le asignaron fué para doblar a Norma Shearer en las escenas en que no era indispensable la actriz.

La primera película importante en que intervino se titulaba «Las muñecas del teatro». Como su nombre no era eufórico para que apareciese en los carteles publicitarios, se abrió un concurso para rebautizarla. De ahí salió su nombre artístico: «Joan Crawford». Las primeras películas le dan una gran popularidad y empieza a relacionarse con la sociedad de Hollywood.

La nueva actriz comenzó a tener algunos «flirts» sin consecuencia, hasta que llegó Douglas Fairbanks, hijo. Como allí los métodos de publicidad se valen de la cosa más insignificante para crear el sensacionalismo, le dijo a Joan: «Vamos a casarnos antes de que inventen la ruptura de nuestro noviazgo.»

Los padres de él, Douglas Fairbanks y Mary Pickford, no aprobaron el matrimonio. Cuatro años más tarde el joven matrimonio se separaba. Corrió el rumor de que ella iba a contraer matrimonio con el violoncelista Gregor Piatigorsky. No ocurrió así, sino que para la segunda experiencia se unió a Franchot Tone.

Tampoco aquí encontró la felicidad Joan. Los problemas de la vida artística es lo que mayores disputas provocaba entre ellos. Al fin, el año 1939 decidieron divorciarse. Como los dos estaban deseando esta determinación, festejaron el acontecimiento con una opípara comida.

Ella hizo promesa entonces de no volver a casarse. Pero a los seis años se hallaba en las mismas circunstancias. En esta ocasión contrae matrimonio con Philip Terry, un actor sin nombre, del que se separó a los pocos meses.

Estos fracasos sentimentales han dejado en ella un poso amargo. Su gran ilusión hubiese sido encontrar un día el amor por la vida familiar. Para paliar esta tristeza de sus fracasos ha adoptado cuatro niños en diversas ocasiones. Todavía conserva la casa que mandó construir con los primeros ahorros que le proporcionó el cine. La gran afición de Joan Crawford son las labores caseras.

Durante treinta años ha trabajado en el cine incansablemente. Ha sabido siempre escoger sus papeles. Como recompensa ha obtenido un «Oscar». Ha interpretado los papeles más diversos. En todos estos años ella ha encarnado el sueño de muchos millones de espectadores.

Después de su tercer divorcio prometió no casarse nunca. A pesar de todo ahora ha llegado otra vez el acontecimiento. Los rumores de Hollywood le atribuían dos pretendientes: el abogado Greg Bautzer, que estuvo casado con Joan Fontaine, y Nicholas Ray, director y exmarido de Gloria Grahame.

Pero Joan Crawford ha preferido la compañía del hombre de la "Pepsi-cola". Hay quien ha visto en este nuevo cambio de rumbo hacia la industria la retirada definitiva de la artista por el cine. Tampoco esto se puede vaticinar, porque la vida de la artista ha sido siempre muy cambiante y muy rica en acontecimientos.

El nuevo film de Leslie Caron

Leslie Caron ha firmado un nuevo contrato con la Metro para rodar en breve tres películas. La primera de ellas se titulará «Gaby». Es la historia de una bailarina joven en París que se enamora de un soldado americano.

Más de cincuenta años por los escenarios y los estudios cinematográficos

Pepe Isbert ha rodado últimamente doce películas.-Su entrada en el "plató" fué para rodar "Ochenta y nueve pesetas de taxi"

Pepe Isbert acaba de cumplir setenta años de existencia y bastante más de medio siglo con el teatro y el cine.

—Empecé a trabajar en el teatro a los trece años.

Desde entonces no ha conocido un pequeño descanso en las actividades artísticas. Quizá la apostura garbosa que aún conserva se la deba a esta labor continuada que ha operado en él como una gimnasia.

Los años, a pesar de todo, no cuentan a la hora de ponerse a trabajar. Desde que se estrenó la película «¡Bienvenido, Mr. Marshall!», en que hacía el maravilloso papel de alcalde de pueblo, ha intervenido en el rodaje de otras doce más.

—Acabo de terminar «Historias de la radio» y «La chica del barrio», y en estos momentos trabajo en «Tarde de toros».

—Nndudablemente, conserva usted un ímpetu juvenil.

—No es para tanto.

—¿Cuántas horas trabaja diariamente?

—Lo normal es que sean ocho, pero en esta profesión hay veces que la jornada se prolonga mucho más. Hay días, cuando no hay más remedio, trabajo incluso dieciséis horas.

Con Pepe Isbert se pasa tan buen rato—yo diría que mejor—, charlando con él mientras toma uno café que viéndole en el teatro o el cine. Porque a su simpatía une la gracia castiza. Pepe Isbert es de Lavapiés. Con esto estaría todo dicho si él no tuviera nada que aportar. No sabe uno si hay que hablar en broma o muy en serio. Su ironía tiene el gracejo que se le ha pegado al cabo de setenta años de darse buenos garbeos por el cogollo castizo.

—La primera película que hice, naturalmente, fué en la época del cine mudo. Se titulaba «Ochenta y nueve pesetas de taxi». Mi entrada en el sonoro la hice en los estudios de la Paramount, en París, con la «Verdad pura», según la comedia de Muñoz Seca.

—¿Estaba bien pagada la profesión?

—Nos daba para vivir como ahora. A sus satisfacciones artísticas, Pepe Isbert añade las familiares. Tiene nada menos que cuatro hijos, dos yernos y siete nietos.

—Y una mujer a quien tampoco los años le han restado optimismo.

Pepe Isbert ha hecho setenta y una película, al mismo tiempo que hacía largas temporadas teatrales en Madrid y provincias. Ha pisado los escenarios de todos los teatros de España. Lo mismo en el cine que en la escena, él es la historia viva.

—¿Va al cine?

—Cuando tengo tiempo, sí. Porque además de las horas de «plató», luego, al llegar a casa, hay que seguir estudiando.

—¿Qué artista es la que más le ha gustado?

—Lo mejor que ví en las pantallas fué, sin duda, Greta Garbo.

—¿Y de las de ahora?

—Carmen Sevilla, Ana Mariscal, Amparito Rivelles... De los nombres extranjeros no me acuerdo. Me gustó mucho la chica esa de «Vacaciones en Roma». «Lilí» fué una película que me emocionó.

Me he tenido que despedir de él porque un productor le esperaba en Gaviria para firmar un contrato. Después doblaba unas escenas de su última película. Luego le esperaba un director para charlar sobre no sé qué asunto. Por la mañana había estado rodando y a la noche tenía que ponerse un rato a estudiar.

Así es la jornada diaria de Pepe Isbert desde hace más de cincuenta años. Y él no da importancia a nada de esto. Quizá ahí esté el secreto de su laboriosidad y de su buen humor.

Marilyn Monroe siempre en la actualidad

Aprovechándose de su popularidad y su nombre se hacen muchos negocios turbios

Doscientas mil pesetas diarias ganaban unos estafadores vendiendo fotos de la artista

INEVITABLEMENTE, al referirse a las cosas del cine, siempre acaba uno por hablar de Marilyn Monroe. Esta, en todas sus partes, y en la actualidad, no cesa jamás de arrastrar su nombre en los sucesos más diversos.

Ultimamente, varios millares de americanos recibieron en sus casas una carta autógrafa de la artista. La misiva no tenía otro objeto que enviar una colección de fotos de ella en las posturas más diversas.

La carta comenzaba pidiendo excusas por la audacia de dirigirse a una persona desconocida. Pero el motivo tenía su justificación. La artista no tenía dinero y había de reunir de alguna forma para hacer frente a aquellas circunstancias. Las fotos se las habían hecho unas amigas suyas. Por razón a la naturaleza de las fotos, se pedía que todo permaneciera en el terreno confidencial. No hay duda—añadía—que estas fotos valen más que las ordinarias que andan por la calle y que todo el mundo conoce. Ocho fotografías de la artista costaban cuatro dólares. Se podían pedir más fotos aumentando su valor. Como regalo se recibían dos más de verdadera antología.

Marilyn Monroe, antes de convertirse en actriz, se hizo el nombre trabajando con los agentes de la publicidad. Marilyn posó muy ligera de ropa para ilustrar los calendarios. Fué un verdadero escándalo.

Un día explicó a los periodistas, en una reunión de Prensa, las razones que empujaron a ello.

—Entonces era una muchacha pobre que acababa de llegar a Hollywood y no tenía ni para pagarme una modesta pensión. Claro que, en aquella ocasión, aunque la ropa no me estorbase, yo llevaba "Chanel número 5"—dijo con una ironía un poco cínica.

A pesar de todo, aquellos calendarios escandalosos le dieron una gran popularidad, que le sirvió para entrar en el cine.

El asunto de la misiva, acompañando una colección de fotografías de la artista, produjo gran indignación.

El abogado de los estudios cinematográficos la llamó un día para interrogarla.

—¿Envió usted esa carta o dispuso que alguien se encargara de hacerlo?

—Desconozco en absoluto el asunto—dijo la actriz en tono colérico.

Por lo visto, se trataba de una estafa. Aprovechando la creciente popularidad de la joven Monroe habían enviado la carta y las fotos con la esperanza de hacer un buen negocio. Los agentes de publicidad trabajaron por desenmascarar a los personajes que habían creado el enredo de la estafa. Había quien se hacía pasar por su padre, su primo o su primer marido. También tiene dos falsas madres y una mujer que quiere hacerse pasar a toda costa por su hermanastra. Lo de la hermanastra es cierto, pero vive en Florida y es una mujer que lleva una vida completamente familiar.

Cuando surgen estos asuntos turbios de gente que quiere beneficiarse de su popularidad, la artista apenas hace caso. Pero en este de que hablamos ahora la artista no quiso ceder a la indulgencia.

Este asunto fué encomendado a la Policía. La investigación fué difícil de llevar a cabo. Los estafadores habían montado este tinglado hábilmente. Alquilaron varias oficinas a nombre de Marilyn Monroe en los inmuebles más prestigiosos de Los Angeles. Allí recibían la correspondencia. El negocio tomó un rumbo inesperado y quisieron transformar la estafa en negocio honorable.

Después de mucho tiempo la policía sorprendió un día al personaje cuando salía de uno de estos despachos de recoger la liquidación de las fotos remitidas en compañía de las citadas cartas a miles de personas. El sujeto era un tal Jerry Karpman y en sociedad con Morris Gilbert Kaplan, habían llegado a ganar hasta cinco mil dólares diarios. Unas doscientas mil pesetas.

La pena que se les impuso fué uno y dos meses de cárcel, respectivamente, por abrir un despacho comercial sin patente. La actriz no pudo hacer ninguna reclamación, porque el nombre de Marilyn Monroe es un seudónimo.

Llegaron a venderse algunas fotos por diez dólares, que en pesetas resultan cuatrocientas. La artista no supo reaccionar al enterarse. Si el negocio sigue adelante y a los estafadores les da por alzar los precios, la silueta de Marilyn hubiera llegado a pagarse como la firma de un Picasso o un Dali.

J. RODRIGUEZ ALFARO

La Lollobrígida descansa

EN un descanso durante el rodaje, Gina Lollobrígida, tan sensacionalmente guapa como antes de que apareciera Sofía Loren, charla con su marido. Acaso todavía estén discutiendo la trascendencia o intrascendencia de aquellas fotografías que aparecieron en cierto periódico italiano y por cuya publicación tanto alboroto organizó el feliz matrimonio.

Noticiario

GINA ES LA MAS BELLA ENTRE LAS BELLAS

Gina Lollobrígida encarnará en el cine a la célebre cantante italiana Line Cavalieri, la mujer que por el año 1900 fué considerada como la más hermosa del mundo. «La más bella entre las bellas» es el título de la película que evocará la vida de la gran cantante; primero sus comienzos en Italia en plena juventud, su entrada en Folies-Bergere y los grandes éxitos en la Opera, de París, y en el Metropolitano-Opera, de Nueva York.

CINCO MILLONES DE INDEMNIZACION

Los herederos de Enrico Caruso acaban de recibir cinco millones de indemnización por encontrar ofensiva a la vida privada del famoso cantante la película «El gran Caruso».

ORSON WELLES OTRA VEZ

Orson Welles ha sido de nuevo llamado a los estudios por el director Jacques Becker. El nuevo tipo que ha de encarnar es un comerciante rico y poderoso que no encuentra a su paso ningún obstáculo.

EL VIAJE DE NOVIOS DE JOAN CRAWFORD

Joan Crawford ha declarado a los periodistas que había determinado abandonar el cine para dedicarse a su marido. La determinación, a pesar de todo, no parece definitiva.

Dijo también que su obra maestra de interpretación era «La reina de las abejas», que acaba de terminar. Alguien agregó que era el preludio a su luna de miel.

LOS PROBLEMAS DE RITA

Dick Haymes, el famoso cantante argentino, esposo de Rita Hayworth, quedó un poco helado por el telegrama que acababa de recibir de su abogado.

Su mujer, cada día más rubia y del mismo buen ver, le preguntó:

—¿Alguna mala noticia?

—Otra vez el Ministerio de Justicia. Ha resuelto definitivamente mi prohibición de entrada en los Estados Unidos.

Rita quedó bastante triste.

—Todo se vuelven malas noticias. Ahora también la Columbia me reclama diecisiete mil dólares. Esto me inquieta. Todavía habrá que esperar otros acontecimientos desagradables.

Dick no tuvo más remedio que ponerse a meditar. Desde hacía mucho tiempo ninguna de sus precedentes esposas—son tres además—le había pedido dinero.

SGCB2021

Hoy comienzan los actos del IV Centenario de San Ignacio de Loyola

Madrid, 30.—Mañana, día 31, en Loyola, comienzan los actos del cuarto centenario de San Ignacio de Loyola, muerto en Roma el 31 de julio de 1556. Por la mañana celebrarán su primera misa en la gran basílica de Loyola los jóvenes jesuitas de la actual promoción, pertenecientes a la provincia jesuita de Castilla oriental, en número de dieciséis. Por la tarde será el acto oficial. Se retirará el Santísimo de la basílica, y allí mismo, por no disponerse de local más amplio, hablarán en un acto académico el Padre García Villolada, profesor de Historia Eclesiástica de la Gregoriana; monseñor Gurpide, obispo de Sigüenza, y el ministro de Justicia, señor Iturmendi. Las solemnidades religiosas de Loyola serán el día primero con la procesión del santo desde Azpeitia y el gran pontifical.

Se piensa organizar, según ha declarado el Padre González, el Congreso «Pox Regno Christi», en el que se traten problemas apostólicos relacionados más o menos con los ministerios propios de la Compañía, pero tomados con una gran amplitud de miras. Durante el centenario recorrerá varias capitales una exposición sobre la actividad y el espíritu de la Compañía. En Barcelona se editará una revista bimensual dedicada a la conmemoración por España.—Cifra.

112 millones de m.³ de menos en los embalses

Madrid, 30.—Ciento doce millones de metros cúbicos han disminuido los embalses en la semana última y las reservas de energía eléctrica disponible han disminuido asimismo en 36,8 millones de kilowatios-hora

Se dispone de 5.226 millones de metros cúbicos de agua, o sea el 47 por 100 de la capacidad total de los embalses. De energía se dispone de 1.343,1 millones de kilowatios-hora, o sea el 35 por 100.

Por cuencas, la situación es la siguiente: Pirineo oriental, 15 millones de los 22 de capacidad; cuenca del Ebro, 1.025 (68 por 100 de la totalidad); Júcar, 83 (6 por 100); Segura, 115 (34 por 100); Sur de España, 70 (77 por 100); Guadalquivir, 695 (46 por 100); Guadiana, 244 (85 por 100); Tajo, 918 (31 por 100); Duero, 1.217 (72 por 100); Norte de España, 596 (76 por 100). En esta zona se da la circunstancia de que se ha aumentado el volumen de agua en un dos por ciento. Zona del Protectorado de Marruecos, 13 millones, o sea el 52 por 100 de la capacidad total.—Cifra.

Record de un avión supersónico francés

Paris, 30.—El avión supersónico francés "S. O. 9.000-Trident-1" ha batido su propia marca de velocidad en varios cientos de kilómetros, según anuncia el Ministerio del Aire.

Había forzado la barrera del sonido en otro vuelo, en plena ascensión. En el vuelo de hoy ha sido la primera vez que el avión ha puesto sus motores a toda potencia.

Al mismo tiempo se anuncia que ha comenzado la construcción del "Trident-2", que será una versión militar del "Trident-1".—Efe.

Fué arrojado al río el cadaver del jefe comunista argentino doctor Ingalinella

El partido peronista repudia enérgicamente tal proceder

Rosario, 30. — El caso del dirigente comunista doctor Juan Ingalinella, que tanto ha apasionado al país, ha tomado un nuevo giro al no aparecer el cadáver.

El doctor Rodolfo Weidmann, diputado por Santa Fe, hizo su propia investigación y rindió informe en la Cámara de Diputados. Weidmann sostiene que en la tarde del 17 de junio, exactamente a las tres y media, una Comisión de policías detuvo en su domicilio al dirigente comunista doctor Ingalinella.

"En las primeras horas de la madrugada del día 18 de junio —dice el informe del doctor Weidmann—, Ingalinella fué llevado a la Sección de Orden Social y Político. Desde esa fecha se carece totalmente de noticias respecto al paradero de Ingalinella".

Lo único concreto que se ha revelado en que Ingalinella murió de un ataque al corazón durante el interrogatorio.

La Junta Provincial del partido peronista de Santa Fe ha facilitado una declaración, en la que dice:

1.—Repudia enérgicamente el procedimiento policíaco que provocó la muerte del doctor Ingalinella.

2.—Señala a la opinión pública de todo el país la actuación serena, firme y enérgica de la intervención federal, que ha acelerado el esclarecimiento del hecho y ha entregado a los culpables a la justicia. — Efe.

HUELGA MEDICA

Buenos Aires, 30. — La Federación Médica Nacional ha ordenado una huelga general de veinticuatro horas para el próximo martes, en señal de duelo y de protesta por la muerte del doctor Ingalinella.

Informes procedentes de Rosario dan cuenta de que los agentes de Policía detenidos por la muerte del citado médico han confirmado que arrojaron el cadáver al río Paraná.

Se ha pedido al Gobierno que envíe material para proceder al dragado del río con la esperanza de encontrar el cadáver. — Efe.

COMISION INVESTIGADORA

Buenos Aires, 30. — Se encuentra en Rosario una Comisión conjunta del Congreso para investigar en torno a la muerte del dirigente comunista doctor Ingalinella. La preside el senador peronista Carlos Juárez y la integran, además, el diputado peronista Arturo Rio y el Radical Alfredo Ferrer. Otros dos diputados radicales, representantes de la provincia de Santa Fe, acompañan a la Comisión. — Efe.

El exrey Zogu de Albania sale de Egipto

Alejandría, 30.—El exrey de Albania Zogu, ha salido de Egipto con dirección a Francia. La expulsión del exrey Faruk y el establecimiento del régimen revolucionario en Egipto, le habían hecho la vida incómoda, según ha declarado.

Zogu, con su esposa la reina Gealdina, su hermana y su médico, salieron a bordo del "Mariscal Joffre". Llevaba cincuenta maletas baules y maletines donde va, al parecer el tesoro de la corona de Albania.—Efe.

EL REY DE LA ARABIA SAUDI Y SUKARNO SUBEN AL MONTE ARAFAT

El Cairo, 30.—El rey de la Arabia Saudí y el presidente de Indonesia, Sukarno, ascendieron a la cumbre del monte Arafat en Arabia, para orar por la unión de los pueblos musulmanes. Esta ascensión constituye el punto culminante de la peregrinación a la meca. Este año, alrededor de 700.000 peregrinos han visitado los santos lugares musulmanes.

Las autoridades han organizado servicios médicos de urgencia para atender los casos de agotamiento e insolación.

Desde el monte Arafat el rey Sayd Ibn Adb El Aziz, dirigió un breve mensaje al mundo musulman en el que se pide la liberación de todos los mahometanos del "yugo del imperialismo extranjero y la unión de todos los estados musulmanes".—Efe.

PROTESTA INGLESA ANTE BULGARIA

Indignación en Francia por el derribo del avión israelí

Londres, 30. — En su protesta a Bulgaria por la destrucción del avión comercial israelí, el Reino Unido se reserva todos los derechos en cuanto a la cuestión de la indemnización por la pérdida de vidas británicas, canadienses y sudafricanas.—Efe.

INDIGNACION EN FRANCIA

Paris, 30.—El Gobierno francés ha llamado la atención a la Legación de Bulgaria en esta capital en relación con la agresión de que fué objeto el avión comercial israelí derribado por los rojos el 27 de julio, según anuncian fuentes del Ministerio de Asuntos Exteriores.

El Gobierno francés, —dicen estas fuentes— ha indicado a los representantes búlgaros su indignación por este acto y ha considerado como absurda la alegación búlgara de que el incidente se produjo al defender su territorio.—Efe.

PROTESTA DE NORTEAMERICA

Wáshington, 30. — Los Estados Unidos han enviado una nota de protesta por la brutal agresión de que fué objeto el avión comercial israelí que costó la vida a 58 personas, entre las que se encontraban 13 norteamericanos.

El secretario de Estado, Dulles, ha autorizado el envío de la nota, en la que se pide a Bulgaria indemnización por los americanos que han muerto, castigo para los responsables de la tragedia y seguridades de que "esto no se volverá a repetir".—Efe.

Los prelados belgas condenan la política liberal - socialista

Por la ley contra las escuelas católicas

Bruselas, 30.—Los prelados de la Iglesia Católica han condenado el proyecto de ley de reforma de las escuelas y piden a los católicos belgas que deberán seguir luchando contra la mencionada disposición del Gobierno socialista-liberal.

El Episcopado, durante la reunión anual celebrada bajo la presidencia del Primado de Bélgica, cardenal José Van Roey, ha declarado que "la mayoría no ha querido escuchar las críticas justificadas, las graves y frecuentes advertencias y el profundo sentimiento y manifestaciones públicas provocadas por esta ley".

"Esperamos —agrega— que la unión de los católicos, sellada por esta sagrada lucha, no se debilitará, sino que se consolidará para esfuerzos futuros. La comunidad cristiana no puede aceptar, y no aceptará, la ley tal como se ha votado. Esta unión tiene que hacer todo lo que esté en su mano para derogar la disposición."

El comunicado final, firmado por el cardenal Van Roey y los cinco obispos belgas, dice que durante el año de 1954-55 hubo 953.639 alumnos en las escuelas católicas (más de la mitad de la totalidad de los escolares belgas).

La semana pasada, el Senado aprobó la ley por la que se priva de diez millones de dólares anuales a las escuelas católicas, que recibían en concepto de subsidio, del Gobierno.—Efe.

Churchill vuelve a Dowing Street, 10... de invitado

Londres, 30.—El público saludó cariñosamente a sir Winston Churchill al volver al número 10 de Dowing Street, en calidad de visitante.

El que por tanto tiempo fué inquilino de la residencia de los primeros ministros volvió a ella a comer con sir Anthony Eden, y al mismo tiempo a escuchar los informes del mismo sobre la reciente conferencia de jefes de Gobierno en Ginebra.

Una llamada de Churchill el 11 de mayo de 1953 fué la que inició la cadena de acontecimientos que han culminado con esta reunión de Ginebra.—Efe.

Clausura de las Conversaciones Católicas de San Sebastián

San Sebastián, 30. — Esta mañana se ha clausurado la reunion de las Conversaciones Internacionales Católicas que han venido desarrollándose en el palacio de la Diputación. Don Carlos Santa María, director de las Conversaciones, hizo un resumen de las intervenciones de los conversadores. "En estas Conversaciones —dijo— hemos aprendido muchas cosas y, sobre todo, nos hemos escuchado con paciencia y hemos comprobado que nuestra vieja Europa es más fuerte que el egoismo. Con su generosidad y amor derrotará en el porvenir al mismo egoismo. Nos hemos reunido aquí en nombre de Cristo y en su nombre hemos dialogado y en su nombre tratamos de laborar en esta tarea, que parece disparatada y no lo es: la coexistencia de los pueblos, de las clases y de las culturas". Terminó con un saludo a todos los conversadores y despidiéndose de ellos hasta las próximas Conversaciones. — Cifra.

EL CAPITAL ES UN INSTRUMENTO ECONOMICO Y, COMO INSTRUMENTO, DEBE PONERSE AL SERVICIO DE LA TOTALIDAD ECONOMICA

Lea usted, si le interesa este punto de vista, el libro

"Notas sobre Política Económica Española"

Ciudad chilena evacuada por la erupción del volcán Rininahua

Valdivia (Chile), 30.—La ciudad de Ranco ha sido evacuada como consecuencia de la actividad creciente del volcán Rininahua.

Se ha pedido al Gobierno el envío de helicópteros para ayudar a la evacuación de otros residentes de la región.

Algunos aviadores informan haber observado una gran columna de cenizas y gases lanzada a unos 2.000 metros de altura.

Todos los pájaros han desaparecido de la región. Hasta ahora no se tienen noticias de desgracias personales.

Se informa también que el cauce del río Tenilahue ha sido afectado por la corriente de lava.

La región afectada por la erupción del volcán se encuentra en la zona lacustre de los Andes, al sur de Chile, a unos 800 kilómetros de Santiago. — Efe.

SESIONES DE LA CONFERENCIA ECLESIASTICA DE RIO DE JANEIRO

Río de Janeiro, 30.—La conferencia general de la Jerarquía eclesiástica iberoamericana continúa sus sesiones a puerta cerrada. En una de ellas, según fuentes bien informadas, monseñor Tato presentó un informe sobre el clero y los templos de Argentina.

Continúa en la conferencia el debate sobre la cuestión de la colaboración de las Ordenes religiosas en el trabajo del clero, tendente a resolver el principal problema del catolicismo en Iberoamérica, que es el de la escasez de sacerdotes.—Efe.

Se pide pena de muerte para el contralmirante argentino Toranzo Calderón

Buenos Aires, 30. — El Consejo de guerra que juzga a los acusados de participación en la revuelta del 16 de junio ha escuchado hoy el informe del fiscal, que ha pedido la pena de muerte para el contralmirante Gonzalo Toranzo Calderón, comandante en jefe de la Infantería de Marina. Asimismo se informa extraoficialmente que el citado fiscal pidió una pena de dos años de prisión para el exministro de Marina, contralmirante Anibal Olivieri.—Efe.

SUCESOS

MUERTO POR COMER CONSERVAS EN MALAS CONDICIONES

Trujillo (Cáceres), 30. — En el pueblo de Villamesias ha fallecido un hombre como consecuencia de haber injerido pescado de lata en malas condiciones. Otros doce vecinos del mismo pueblo, por la misma causa, se hallan en cama, cuatro de ellos enfermos de gravedad. Han sido intervenidas todas las existencias de pescado en lata del establecimiento que lo expendió y van a ser analizadas algunas. El Juzgado interviene en el asunto, ordenando practicar la autopsia al fallecido.—Cifra.

UN MUERTO Y TRES HERIDOS GRAVES POR EXPLOSION DE UN BARRENO

Orense, 30.—Se reciben noticias de que en la cantera de las obras del salto de San Esteban del Sil ha ocurrido un accidente de trabajo, en el que resultó muerto José Salgado Quintas, de 44 años, natural de Sobradelo, de esta provincia, que deja esposa y cuatro hijos, y heridos José Ruyos Rey, de 26 años; Nicolás González Martínez, de 50, y Manuel Vázquez Rodríguez, de 39. Los tres sufren lesiones de cierta gravedad y han ingresado en una clínica de Orense. El accidente se produjo al hacer explosión un cartucho, resto de voladuras anteriores, en un banco de la cantera.—Cifra. —

MUERTO AL CAER DE UN ANDAMIO DESDE UN SEPTIMO PISO

Madrid, 30.—Al caer de un andamio desde un séptimo piso, se produjo la muerte el carpintero Baldomero Ruiz Blanco, de 24 años, que trabajaba en las obras de construcción de una casa.—Cifra.

DOS HERMANOS AHOGADOS

Alcoceber (Castellón), 30. — Dos hermanos, únicos hijos de un humilde zapatero de Alcalá de Chivert, han perecido ahogados en los alrededores de las playas de este centro veraniego. Joaquín Sánchez, de trece años de edad, solicitó ayuda de su hermano Juan, de veinticuatro y ambos murieron juntos, arrastrados por la corriente. Cuatro bañistas más fueron arrebatados por el remolino siendo extraídos con grandes trabajos por un campesino que pasaba por las cercanías. Uno de ellos con claros síntomas de asfixia. El campesino se llama Joaquín Pauner y fué ayudado activamente en el salvamento por los Mandos y muchachos del campamento del Frente de Juventudes "Jaime I" instalado a poca distancia del lugar en que se produjo el desgraciado suceso, que se ha debido exclusivamente al mal estado de la mar. Pese a lo concurrido de estas playas, no se registraba un accidente parecido desde hace treinta años.—Cifra.

LE ROBAN EL RELOJ Y CINCUENTA PESETAS

Madrid, 30.—Santos García Martínez ha denunciado que anoche fué atracado por tres sujetos en la calle de Gravina, robándole el reloj y cincuenta pesetas. Presentaba heridas leves y fuertes síntomas de alcoholismo.—Cifra.

TRES JOVENES HERIDAS GRAVES AL LANZARSE POR UNA VENTANA AL PATIO

Madrid, 30.—La asistenta Marciana Rubia Sánchez, la sirviente Soledad Ruiz Redondo y otra muchacha, Jesusa Fernández González, han resultado con heridas graves al lanzarse, asustadas, por una ventana al patio de la finca número 7 de la calle de O'Donell, cuando vieron que se les había inflamado una botella de gasolina al manipular en un hornillo.

Fueron asistidas en la Casa de Socorro, pasando al Hospital Provincial, mientras que el Servicio de Bomberos apagó rápidamente el conato de incendio producido.—Cifra.

NIÑA MUERTA AL SER ARROLLADA POR UN TRACTOR

Pamplona, 30. — Cuando marchaban por el campo en un borriquillo los hermanos María Teresa y Santos Iriarte, el animal se espantó al pasar por su lado un tractor. La niña cayó bajo las ruedas del vehículo y resultó muerta en el acto. Su hermano pudo ser salvado milagrosamente al ser sacado de entre las ruedas por un labrador que presenció el hecho.—Cifra.

APUÑALA A UN CAPATAZ DE UNA MINA

León, 30. — En el lavadero de la mina «Santa Teresa», de Torre del Bierzo, se presentaron tres individuos a pedir trabajo. El capataz les indicó que tenían que sufrir reconocimiento médico, y uno de los peticionarios, José Caldevila Pérez, natural de Luarca (Asturias), se insolentó con el capataz, a quien llegó a apuñalar en un costado, causándole heridas de gravedad. El agresor huyó, pero más tarde fué detenido por la Guardia Civil.—Cifra.

MUERE EN ACCIDENTE DE TRABAJO

Madrid, 30.—En accidente de trabajo se produjo la muerte el obrero carpintero Baldomero Ruiz Blanco. Cifra.

LA CAZA DEL AGUILA CON BUHO

Azuaga (Badajoz), 30. — La caza del águila se ha hecho casi siempre por estas tierras muy difícil. En las montañas abruptas de Sierra Morena, en los picos inaccesibles, anidan estas rapiñas, arrebatando toda clase de animales a sus crías. La persona que encuentra un nido de águila y es capaz de escalar una montaña de tal envergadura encuentra diariamente las piezas estimadas y obtiene buen jornal de ellas.

Una manera de batir estas alimañas es la siguiente: En determinadas épocas los perseguidores se valen del buho. Este es muy odiado por todos los pájaros, a los que ataca durante la noche cuando duermen. A los mayores los abre el vientre y devora sus vísceras, escondiendo también su carne para anguilirla en momentos de necesidad. Anida en las rocas y en los huecos de los árboles, donde se esconde durante el día pues con la luz es atacado furiosamente. Por eso el buho es atado en lugar visible. Inmediatamente las águilas se lanzan sobre él para vengarse, momento que los cazadores aprovechan para capturarlas.—Cifra.

Estreno en Lima de "María Manuela"

Lima, 30. — La Compañía de Faustino García, que realiza una campaña de zarzuela española por diversos países de Hispanoamérica, ha estrenado en el Teatro Municipal la zarzuela "María Manuela", de Moreno Torroba y los hermanos Fernández Shaw.

Dirigió la orquesta personalmente el maestro Torroba, que tuvo que repetir la totalidad de la partitura y algunos números hasta cinco veces.

Al estreno, que se esperaba con gran expectación, asistieron varios miembros del Gobierno, autoridades y notables figuras de la vida limeña.—Efe.

Anuncios Telegráficos

Agencias

PASAPORTES CERTIFICADOS
ANSELMO DE LA IGLESIA
Queipo de Llano, 17
Teléf. 4607.-Valladolid

Automóviles y Accesorios

TURISMO «Peugeot», como nuevo, 37.000 kilómetros, vendo. Moneda, 13. Gómez. Burgos.

COMO nuevo vendo coche «Nag» 19 H.P., rodado 50.000 kilómetros, impecable. Gómez. Burgos.

CAMION «Man» 10 toneladas, vendo. Año 52. Veánlo. Gómez. Moneda, 13. Burgos.

PERMUTARIA turismo «Dodge», año 38, por finca maderable. Moneda, 13. Gómez. Burgos.

¡¡¡ATENCION!!! Siempre que le interese vender, comprar o permutar su coche, visite Gómez, Agente. Moneda, 13. Burgos.

TURISMO y furgoneta «D. K. W.» Dispongo para su venta. Moneda, 13. Burgos.

AUTOMOVILISTAS. Acumuladores R-A, 18 meses de garantía. El Noroeste Zamorano. Teléfono 2444. Zamora. (1.239)

SE VENDE furgoneta 8 H.P. o se cambia por coche de 10 a 12 H.P. Informes: Eras de S. Antón, 8. Benavente (Zamora). (1.229)

Colocaciones

Ofertas

ENCARGADO taller mecánico se necesita. Remitir informes y pretensiones. Apartado 51. Zamora. (1.233)

El artículo sexto del Decreto de 26 de mayo de 1938 determina que las Empresas y patronos están obligados a solicitar de las Oficinas de Colocación el personal que necesiten.

AGENTES PRODUCTORES se necesitan para trabajar la plaza de Valladolid. Fuerte comisión. Ofertas por escrito, con referencias, al número 287. Administración de «LIBERTAD». Valladolid

REPRESENTANTE en Guipúzcoa, aceptaría representaciones de cereales y jamones, ruta Norte. Ceferino Torío. Calle Aguirre Miramon, 8, 4.° San Sebastián. (1.223)

Compra-venta de fincas

ZONA Gamonal, compraría solar 20.000 metros. Informes. Prigo. Moneda, 13. Burgos.

COMPRO nave céntrica 100 m./2 o más. Prigo. Burgos.

¡¡¡RELIGIOSAS!!! Para sus colegios, residencias, noviciados, vendo edificio completo, llave mano, céntrico, espacioso. Prigo. Gómez. Burgos.

¡¡¡ATENCION!!! Bonita parcela, dos calles centriquísimas, vendo. Prigo. Burgos.

¡¡¡OPORTUNIDAD!!! Finca 144 Has., lindando con importantísimo pueblo, cabeza partido, ferrocarril, electricidad, libre colonos. Solicítenme datos. Prigo. Moneda, 13. Burgos.

¡¡CONSTRUCTORES!! Magnífico solar cerca calle Santander, 800 metros, 40 fachada, con magnífico edificio, bastante valor edificio. Llave en mano. Prigo. Burgos.

¡¡¡PISOS LIBRES!!! Cuatro habitaciones amplias, ducha, exento contribución, con facilidades, vendo, 70.000. Prigo. Gómez. Burgos.

NAVE 340 metros, dos calles comercialísimas. Vendo nueva construcción. Facilidades. Prigo. Burgos.

AMUEBLADO, piso cinco habitaciones. Calefacción libre. Cedería barato. Paseo Castellana. Prigo. Burgos.

SOLAR calle Delicias. 2.700 metros, parte construído para derribo. Vendo. ¡¡¡Ocasión!!! Prigo. Moneda, 13. Burgos.

¡¡SEÑORIALES PISOS!! Diez habitaciones, dos cuarto baño, oficinas. Centriquísimos. Véanlos. Prigo. Burgos.

Enseñanzas

MATEMATICAS, LATIN, Ingresos Magisterio y Bachillerato. Academia Politécnica. Santocildes. L. Burgos.

Hipotecas

DISPONGO 150.000 pesetas. Colocaría primera hipoteca. Prigo. Moneda, 13. Burgos.

CAPITALISTAS, reservadamente os colocará garantizadas hipotecas vuestros capitales. Prigo. Burgos.

¡¡¡NECESITO!!! 200.000 pesetas, garantizada hipoteca. 4 años. PRIGO. Moneda, 13. Burgos.

HIPOTECAS sobre fincas rústicas, urbanas, interés 5'5, tramitación rápida, absoluta reserva. Tristán, Montero Calvo, 22. Valladolid.

Maquinaria Reparaciones

TRILLADORAS "ZAS": Trillan, bieldan y ensacan la cosecha media en diez días. Sumamente económicas. Distribuidor exclusivo: CENTRAL AGRICOLA. (Frente Estación Autobuses). Burgos.

Traspasos

TIENDA comestibles traspaso, baja renta, muchos clientes. Prigo. Gómez. Moneda, 13. Burgos.

ALMACEN vinos. Buena situación, amplio y moderno local, buenas ventas. Prigo. Burgos.

¡¡¡PANADEROS!!! Hermosa, modernísima panadería, despachos, dos hornos, mucha clientela. 300.000. Prigo. Burgos.

CARBONERIA, traspasería, buena zona, carro, caballería. Bajísimo alquiler. 50.000. Prigo. Burgos.

DISPONGO de buenos bares, tabernas, algunos con vivienda. Consúltenme precios. Prigo. Moneda, 13. Burgos.

FABRICA galletas traspasaría. Buenas condiciones. Solicite informes. Prigo. Burgos.

TRASPASO negocio económico, amplio local, céntrico. Informes: Periódico. Zamora. (1.219)

Varios

VENDO motor industrial propio riego; máquina trilladora «Res» 10 H.P. 10.000 pesetas. Moneda 13. Gómez. Burgos.

VENDO baratísima silla niño, buen estado. Informes: Barriada Crucero. S. Julián, 9. Burgos.

PIANO compraría esté buenas condiciones. Barriada Crucero. San Julián, 9. Burgos.

CHOPERA, bien monte maderable, compro. Pidan informes Moneda, 13. Prigo. Burgos.

ORIGEN de su apellido, FOTOGRAFIA del Escudo de Armas que le corresponde y descripción del mismo, 50 pesetas. S. Cabré. Apartado, 385. Valencia.

Ventas

Ningún artículo usado podrá venderse, según lo dispuesto por la legislación vigente, a mayor precio del 80 por 100 señalado en la tasa.

CAZADORES. Se vende perro caza «Seter Laberas», 3 años, enseñado. Cid, 1, 4.°, de 8 a 9 tarde y de 8,30 a 9,30 mañana. Burgos.

VENDO cafetera exprés Batidora. Magnífico dormitorio nuevo nogal. Teléfono 5088. Burgos.

LANA para colchones, blanca bellón, lavada, 75 ptas. kilo. Relatores, 4. Teléfono 4641. Sirvo domicilio. Valladolid.

ALMACENES PINCIA. Cuartos de baño, aseo, duchas y waters. Tuberías de hierro, plomo, cinc, fibrocemento. Cocinas. Termos. Pailas. Fregaderas. Lavaderos. Azulejos. Materiales para calefacción, saneamiento, fontanería, construcción. Altas calidades. Bajos precios. Consúltenos. Almacenes Pincia, Gamazo, 33. Valladolid.

MAQUINAS punto patentadas, procedimiento italiano. Listador, tramador, jacquard. Especiales para listados, dibujos, goma. Absoluta garantía. Máximas facilidades. Consúltenos. IMPERIO. Montera, 32. MADRID. (1.072)

VENDO coche niño, blanco, seminuevo. Razón: Avenida Portugal, 17-2.° Zamora. (1.186)

SGCB2021

EL REAL VALLADOLID, EN 1954 - 55, SE GASTO 6.119.775,59 PESETAS

Lesmes, Losco, Lolo y Murillo jugaron treinta y seis partidos, mientras Esquizábel II sólo actuó en uno

LISTA COMPLETA DE LO QUE HA COSTADO CADA FUTBOLISTA VALLISOLETANO POR PARTIDO

Querido Pepe: Si sé que me vas a poner un telegrama tan florido a última hora, no te anuncio ayer nada. No es Di Stéfano, ni Kubala, ni siquiera Moreno. Nada de eso. Yo me refiero siempre a los hechos reales. ¿Qué necesidad tenías de gastarte veintiocho sesenta y cinco? No eres hombre de calma.

La verdad es que, como no tenía nada que contarte, y esa Peña parece abrurridísima sin ningún traje que cortar ni posibilidad de cotilleo, hoy, sábado, por la tarde, me he ido al Real Valladolid. No había nadie. El presidente, Pradera, y el secretario general, Sever, estaban, como te dije en mi última, viendo crecer la hierba con esa instalación acuática que han hecho tan buena. A las ocho y media ya estaban en el domicilio social.

Como es difícil empezar lo difícil, para despistar le pregunté si seguían los jugadores tomando agua mineral durante el verano o si lo dejaban sólo para la temporada de fútbol. El presidente me hizo un gesto entre si es o no es simpático, pero mas acentuado en el no es:

—*Tienes alguna razón. En la temporada que acaba de pasar hemos restringido mucho el consumo de agua mineral durante los viajes, y el vino mineral también. Aquí no se gasta un real en nada embotellado. El vino, en bota, y el agua, Castromonte-Vita.*

—Entonces, el vino en bota y el agua en vita.

—*Eso es. ¿Alguna pregunta más?*

—Pues sí. Tengo un amigo empleado de Banca y Bolsa que está en Santander, y me pide carne para alimentar a los percebes de su Peña. Como esa gente sólo quiere números y números, como si los números engordasen, vengo a pedirte números.

—*¿Qué números?*

—No sé. Números grandes, de muchas cifras, de esos que vuelven loca a la afición veraniega y a la otra. Quiero saber, por ejemplo, cuánta gente ha ido este año a los partidos de Copa, dejando a un lado los socios.

Tuvieron que llamar al contable. El contable entró con el libro mayor, que era muy pequeño, y me miró como si le hubiera insultado. Después de un rato, dijo:

—*A la Copa no va nadie. Entre los dos partidos,* 32.300.

—¡Qué número más bonito! —dije, para congraciarme—. ¿Y a la Liga? ¿Hay muchos aficionados a la Liga?

El contable me miró mucho peor, y contestó:

—*Más a la Liga que a la Copa. En los quince partidos hemos sumado* 83.642 *personas, días del Club aparte. En esta clase de diitas sólo fueron* 13.420.

—Muy bien, muy bien —continué haciéndome el simpaticote—. ¿A cuánto ascienden los ingresos totales del Real Valladolid, de lo recogido por todos los conceptos en 1954-55?

—*Ingresos absolutos,* 5.849.113,29 *pesetas. Gastos,* 6.119,775,59 *pesetas. ¿Pasa algo?*

—¡Que han perdido ustedes bastante! ¿Qué quiere que pase? Si sigue usted con esos modales me quejaré a la junta general. Eso habiendo perdido 270.662,30. Si llegan a ganar me machaca usted el cráneo.

Se reintegró el presidente a su despacho y vi el cielo abierto. El señor Pradera estuvo deferentísimo conmigo:

—*¿Ya está lo del agua mineral?*

—Sí. Eso ya pasó. Ahora llegamos al capítulo de la pasta flora. ¿Se puede saber lo que han costado los desplazamientos? Este es uno de los caballos de batalla de la afición. Hay muchos gastos, hay que reducir los despilfarros, hay que...

—*Hay que enterarse —me atajó—. Por el capítulo de hoteles nos hemos consumido* 196.859,64 *pesetas, y por locomoción de todas clases, una barbaridad, con eso de los aviones para ir a Las Palmas:* 203.392,00 *pesetas.*

—Y en árbitros, ¿cuánto?

—*Sólo* 39.553 *pesetas.*

—Son de balde. ¡Qué deportistas tan buenos!

—*Falta un capítulo. Cuando salimos fuera pedimos equipos de árbitros, y eso nos ha costado un ojo de la cara, pero le damos por bien empleado. En resumen,* 53.572,50 *pesetas.*

—Ahora que venís del campo y estáis admirados de la hierba, ¿es cara o barata la irrigación?

—*De momento, cara. La instalación, con un motor de quince caballos, las tuberías, las mangas, el flúido del último año deportivo han costado bastante:* 237.474,32 *pesetas.*

—Ese agua es más cara que la mineral.

—*Pero es para toda la vita; digo, para toda la vida.*

—Pues me despido de ti deseándote unas estupendas vacaciones estivales y agradeciéndote los servicios prestados a la peña de percebes de Santander, con algún mejillón que otro.

—*¿No quieres más?*

—Yo quisiera un «farias» para después de cenar, pero como sé que aquí no dáis más que datos, ¿sería posible saber lo que ha costado cada jugador por partido?

—No me fulminaron, Pepe, fíjate bien. Yo estaba esperando, de un momento a otro, que me rebanaran la nuez, y nada. Aquí estoy. El presidente pidió más datos—del «farias», ni hablar—y me dictó:

—*Te voy a dar los datos por partidos jugados. Ten en cuenta que los que figuran como reservas son más caros que los otros, naturalmente. Si no lo explicas antes pueden lisiarte.*

—Tomo nota de todo.

—*Esquizábel II ha jugado un partido y ha costado 70.000 pesetas; tres Benegas, a 46.066,66; cuatro Petralanda, a 14.954; cinco Esquizábel I, a 21.110; seis Lasala, a 25.766,66; seis Lasúen, a 23.141,66; diez Morro, a 12.990; dieciséis Valdés, a 8.465,62; veintiuno Cerdán, a 4.685,71; veinticinco Carlos, a 5.706; veinticinco José Luis, a 6.658; treinta Domingo, a 3.623,33; treinta y dos Tini, a 5.211; treinta y tres Saso, a 5.346,96; treinta y cinco Matito, a 5.632,11; treinta y seis Lesmes, a 6.178,47; treinta y seis Loscos, a 3.309,72; treinta y seis Losco, a 3.309,72; treinta y seis Murillo, a 4.662,50 pesetas.*

Me vine corriendo a la Redacción para escribirte volando. Los datos relativos al baloncesto, en el que se han perdido 14.585,80 y las pérdidas del Juvenil, con 14.146,00 pesetas ya no me interesaban. Te escribo con idea de que no se pierda la carta y por eso he pegado un sello de urgencia—dos pesetas—que va a capítulo de perdidos.

No tengo más chismes que contante. Ya sabrás lo de Rafa, que aprobó con el número ocho en el cursillo de preparadores nacionales. Vaquero tuvo anginas y no asistió los últimos días. En cuanto a la IV Semana Deportiva Universitaria de San Sebastián, posiblemente no irá Benegas, que tiene que entrenarse mucho. Parece que jugará Cerdán, si el tiempo no lo impide.

Y ya no me pidas más, que aquí comienza a hacer calor y se asa uno en los despachos. Que hagáis una buena digestián aritmética es cuanto os desea.

LUIS CALVINO

---

†

LA SEÑORA

Doña María del Amparo Bustos Camino de Parra

Ha fallecido en Valoria la Buena el día 30 de julio de 1955

a los 61 años de edad

Después de recibidos los Auxilios Espirituales

— R. I. P. —

Su esposo, don Jesús Parra Nieto; hijos, María del Amparo, Jesús (abogado del Ilustre Colegio de Valladolid), Angel (profesor mercantil, ausente), María Luisa (maestra nacional) y José Luis Parra Bustos (licenciado en Derecho); hijo político, Rafael Gómez Martín (industrial); hermanos, Antima, Pablo (ausentes) y Beatriz Bustos Camino; nietos, Rafael, Francisco Javier, Luis Miguel y Angel Leónides; hermanos políticos, sobrinos, primos y demás familia,

Ruegan una oración en sufragio de su alma.

Conducción del cadáver.—Hoy, a las once de la mañana.

Funeral.—En la iglesia parroquial de San Pedro Apóstol, de Valoria la Buena, mañana, lunes, día 1 de agosto, a las once de la mañana.

Por 5 pesetas puede ser dueño de un automóvil

Juegue en la rifa que organiza la «Obra Social de la Fa ange» y podrá ser dueño de un Renault 4 CV.

Hoy reaparece "LITRI" en Burgos

Alternan con él Antonio Bienvenida y "Antoñete"

TODAVIA QUEDAN PLAZAS PARA EL AUTOPULLMAN

Como hemos dicho reiteradamente, hoy tendrá lugar en la Plaza de Toros de Burgos la reaparición de Miguel Báez "Litri". Alternarán con él en la lidia de seis toros de Cobaleda los afamados espadas Antonio Bienvenida y "Antoñete". Sin duda esta tarde se registrará en Burgos el mayor acontecimiento taurino de la temporada.

Todavía quedan algunas plazas por cubrir en el autopullman que había al servicio de nuestros lectores. Rogamos a cuantos se inscribieron y aún no pasaron a retirar el billete que lo recojan en el Bar Candil lo antes posible, pues el sobrante queda a libre disposición de quien lo solicite hasta las dos en punto de la tarde, hora de salida —sin falta— del magnífico autopullman de la Empresa Pedro H. Mateo. Ya es sabido que el precio de la plaza en el autopullman —ida y vuelta—, junto con una localidad de tendido de sombra, es el de doscientas quince pesetas, cantidad exigua como puede apreciarse y habida cuenta de que ha sido en beneficio del lector taurino de este periódico. De Burgos se partirá a las nueve de la noche.

TEATRO

En LOPE DE VEGA

REPOSICION DE LA REVISTA

"Mis dos maridos"

Con carácter de estreno, fué repuesta en la escena del Lope de Vega, y por la compañía de revistas de Colsada, la obra de Antonio y Manuel Paso, con música de Montorio y Luna, titulada "Mis dos maridos". La reposición, tal vez por lo precipitado del montaje, resultó desastrosa. Quedaron al descubierto los defectos del libreto y la mala calidad artística de los intérpretes. Fué todo un cúmulo de desaciertos. Nadie se sabía el papel y las chicas del conjunto danzaban por su cuenta de una manera grotesca. Vamos a salvar de la quema al actor Alfonso del Real, porque al menos, con sus recursos de veterania y con su infatigable quehacer, se justificó honradamente a fin de cubrir los baches interpretativos de todo el elenco artístico de la compañía de revistas de Colsada.

Q.

La figura del domingo

El pescador de caña

Por JOSE VILLANUEVA DE LA ROSA

Tú sabes de sobra, Inocencio Viruete, que el pescador de caña es, por sí mismo, un gran tipo al que se le pueden, en justicia, atribuir las más altas calidades humanas.

Es, ante todo, un hombre amante de la Naturaleza en sus más libres y variadas expresiones. Amigo de las primeras horas mañaneras —las más limpias, transparentes y nuevecitas del día—, se encamina hacia el lugar elegido de antemano, cuando el resto de los mortales prolongan el sueño y la poltrona de la mañana dominguera. A esa hora, la luz dorada y rosa tiene matices nacarados. Se encienden las primeras chimeneas y los penachos de humo se estabilizan, verticales, en el aire quieto.

Mordisqueando una pastilla de chocolate y un trozo de pan crujiente —recogido, de paso, en la misma panadería—, deja a sus espaldas los ruidos primeros de la ciudad para perderse gozosamente por entre el frescor verde y la pompa frondoso de los sotos ribereños. Por entre matojales y zarzas, salvando vallados y linderones, llega a su rincón preferido en un remanso del río, encalmado y profundo. Él ama la serena belleza del lugar, el esbelto fuste de los álamos plateados y erectos, la poderosa reciedumbre de los chopos, el olor y la penetrante fragancia del mundo vegetal, la mansedumbre de las aguas que se deslizan encajonadas por entre tupidos sotos y choperas umbrías, el arpa sonora de las brisas entre la fronda...

Y es también —tú lo sabes, Inocencio— hombre amante de la soledad. Una soledad sosegada y apacible, en la que también se remansan, encalmados, sus propios pensamientos, sus cotidianas preocupaciones. El hombre de la caña es fundamentalmente introspectivo, dado a la rumia meditativa mientras concentra la vista en las nerviosas oscilaciones vibrátiles del sensible flotador. Y así como la corriente arrastra briznas y pajuelas que flotan en la superficie, así también el manso fluir de sus pensamientos arrastra las briznas deleznables de la diaria preocupación.

Y, sobre todo, es hombre paciente, que sabe esperar sin prisas su oportunidad. Horas y horas con la mirada clavada en la pluma o en el flotador bailoteante, hasta el momento inefable, de intensísima emoción, en que la boya nerviosa vibra, se agita, se desplaza y se hunde al fin, mientras se tensa violentamente la línea de "nylón" y el bambú flexible del puntal se estremece y se curva vigorosamente respondiendo al tirón de la presa, que huye y estérilmente se debate. Este inefable momento tan solo, compensa crecidamente la paciente tenacidad de la espera.

Contra lo que la gente supone, el pescador, cuando es de casta, jamás se aburre. Se mantiene siempre en tensión vigilante, sin perder un sólo momento de vista las oscilaciones temblorosas del inquieto flotador. Entretanto piensa, medita, deja correr libremente la imaginación, y en ella nacen proyectos, cálculos, íntimas decisiones, también sosegadas, también inquebrantablemente tenaces.

Sobre el pescador de caña resbalan indiferentemente las pullas del prójimo, la sorna de una pregunta indiscreta, la chacota leve que provoca su aparente inactividad. Él se limita a despreciar olímpicamente y con elegancia magnífica se niega al diálogo, haciéndose el desentendido.

Pero, ¿verdad que no te aburres, Inocencio? No te aburres porque...

Porque en este momento un poderoso tirón arrastra tu boya a fondo, estira tremante la línea del hilo, el carrete gira como loco y el puntal, sensible, se curva imperiosamente sobre sí mismo.

Ahora sientes latir las venas en tus sienes, el corazón te golpea en la caja del pecho y en la mirada se te enciende una luz de triunfo.

Y tú, obstinadamente, silencioso durante la mañana, dialogas ahora, enfebrecido, con la codiciada presa:

—¡Picaste al fin, sinvergüenza!... ¡Aquí te quiero yo ver, barbián!... ¡Toma carrete, tunante!...

El pez cuarteronero salta, se retuerce y se agita entre sonoros coletazos que quiebran la tensa superficie de las aguas... Ya está la pieza trincada en la malla de la sacadora, en la que se revuelve impotente, con brillos de plata en el lomo.

Y en este momento cumbre, ¿te cambiabas tú por alguien, Inocencio?...

Tú y yo sabemos que el pez es cuarteronero. Pero a mí no me importa nada que luego en "El Candil", a la hora del café, se te abran los brazos al calcular tamaño:

—¡Chico, que "morlaco"! Lo menos así de largo; te lo juro.

Como sastre que eres, eres el amo de tus medidas. Y aunque las medidas del pescador sean siempre crecederas, ¿qué nos importa que los demás lo duden, si tú y yo nos lo creemos?

PARADAS DE TAXIS

Fuente Dorada	2525
Plaza Mayor	6060
Angustias (Calderón)...	2505
María de Molina	4713
Claudio Moyano	4282
Banco de España	2689
Paseo de Zorrilla	5060
Plaza de San Pablo	
Plaza de Santa Cruz	
Plaza de la Cruz Verde	
Plaza de San Nicolás	
La Rubia.	

Ya está en Valladolid

KASIN

el detergente de más alta calidad, el mago de las limpiezas caseras.

Sus prendas finas, con KASIN
Sus muebles, alfombras, etc., con KASIN
Su vajilla, con KASIN
Su automóvil, su moto, con KASIN

Para todas las limpiezas caseras, KASIN

El mago de la limpieza presentado en España por

LABORATORIOS CASTILLA

VALLADOLID

Anoche, en la emisión de La Voz de Valladolid, se sortearon entre todos los acertantes del Concurso Kasin las 500 pesetas, resultando ganadora de las mismas

CARMINA ASENSIO, Carretera de Segovia, 36.

En atención a la buena acogida del Concurso entre el público en general, se sortearon otros cinco premios de 50 pesetas, resultando agraciados

ISIDORO SANCHEZ, Porvenir, 17.

ANUNCIACION MUELAS, Guadamacileros, 12.

ANITA A. DE NAVARRO, Cánovas del Castillo, 33.

MARIA DOLORES GALICIA, Catañuelas, 11.

JOSE LUIS PEREZ MARTIN, Salamanca, 28.

Las personas anteriormente citadas deberán pasar por las oficinas de Laboratorios Castilla, plaza de Tenerías, 21, de doce a una, hasta el sábado, día 6 de agosto, a fin de hacerles entrega del premio correspondiente.

¡SENSACIONAL! ¡INCOMPRENSIBLE! ¡REAL!

Almacenes "EL AGUILA"

además de su actual y archifamosa VENTA DE RETALES a precios antidiluvianos, desde MAÑANA ofrecerá a sus clientes la más inaudita REBAJA DE TODOS LOS TIEMPOS, con DESCUENTOS DE HASTA EL 50 POR CIENTO

¡LA GUERRA ATOMICA A LOS PRECIOS!

¡LA REVOLUCION COMERCIAL MAS IMPRESIONANTE DEL SIGLO!

DESCUENTOS DE HASTA EL 50 POR CIENTO

LA MAS INAUDITA REBAJA EN LA HISTORIA DEL COMERCIO, QUE **Almacenes "EL AGUILA"** DEDICA A SU ESTIMADA CLIENTELA, TIRANDO, COMO SIEMPRE, LA CASA POR LA VENTANA

Visite mañana mismo **Almacenes "EL AGUILA"** y aprovechese de la más INCONCEBIBLE Y SENSACIONAL REBAJA DE TODOS LOS TIEMPOS, PASADOS, PRESENTES Y FUTUROS. NO SE TRATA DE UNA LIQUIDACION MAS, SINO DE UNA LIQUIDACION CON DESCUENTOS DE HASTA EL 50 POR CIENTO

¡ALGO QUE HAY QUE VER PARA CREER! - A PARTIR DE MAÑANA EN

Almacenes "EL AGUILA" Santiago, 27

BODEGAS CASTELLANAS

Gran Concurso "LAS FERIAS GRATIS"

En colaboración con LIBERTAD, las importantes BODEGAS CASTELLANAS organizan este gran Concurso "LAS FERIAS GRATIS", en el cual serán sorteados varios premios en metálico, los cuales llevarán adherido un abono para todas las ya tradicionales corridas de la Feria de San Mateo.

Podrán tomar parte en el mismo todos cuantos lo deseen, ateniéndose a las siguientes

BASES:

1.ª LIBERTAD publicará tres veces por semana un cupón concurso "LAS FERIAS GRATIS", que deberá ser cubierto con toda claridad por el concursante, el cual remitirá tres de ellos a nuestra Administración, adjuntando con los mismos *una sola cápsula* de cualquiera de los productos anís "María de Molina" o coñac "Conde Ansúrez", de BODEGAS CASTELLANAS.

2.ª Los boletos y cápsulas se recibirán en LIBERTAD hasta el 15 de septiembre, fecha en que se verificará el sorteo a la vista de cuantos deseen presenciarlo.

3.ª Cada concursante podrá remitir cuantos boletos desee, siempre que —como queda expuesto— incluya una cápsula del exquisito anís "María de Molina" o coñac "Conde Ansúrez" con cada tres de ellos.

4.ª Los premios, como para pasar las "Ferias gratis", serán:

El primero de 500 pesetas y un abono de sombra.

El segundo, 250 pesetas y un abono de sombra.

El tercero, 250 pesetas y un abono de sol.

El cuarto será un abono de sol y un lote seleccionado de botellas de BODEGAS CASTELLANAS.

El quinto será otro abono de sol y otro lote de botellas.

Y el sexto otro abono de sol y otro lote de botellas.

Adquiera una botella de uno de los dos productos anís "María de Molina" o coñac "Conde Ansúrez" y opte a este gran concurso "LAS FERIAS GRATIS" de BODEGAS CASTELLANAS.

BODEGAS CASTELLANAS

ESTACION, 1 — TELEFONOS 1180 y 3261

CUPON CONCURSO

"LAS FERIAS GRATIS"

Don .....

residente en .....

calle de .....

(Firma)

MOSTO LAVIDA -- Exija siempre MOSTO LAVIDA

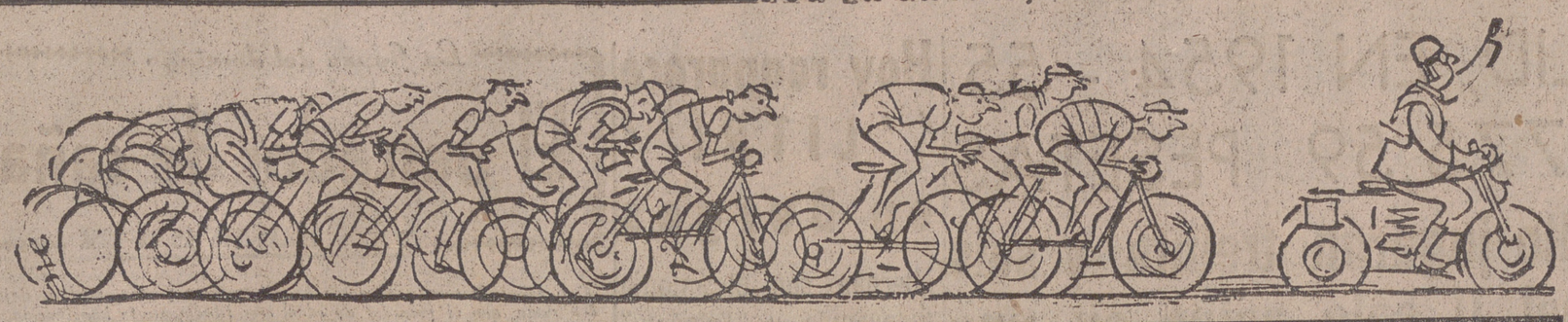

VUELTA CICLISTA A FRANCIA

Poblet, primero en París

Terminó el Tour con el triunfo absoluto de Louison Bobet

Sólo un tono de discreción caracterizó la actuación española en la carrera

Tours, 30.—La última etapa de la Vuelta Ciclista a Francia comienza hoy en esta localidad alrededor de las diez de la mañana para los 228 kilómetros de recorrido hasta la capital francesa.

Con una excitación febril se suceden las noticias sobre los aficionados que madrugan para coger bien las posiciones para presenciar la batalla final para completar los 4.475 kilómetros.

La penúltima etapa de ayer fué marcada por tres acontecimientos principales.

En primer lugar, la etapa contra reloj confirmó que el francés y campeón mundial Louison Bobet será el ganador de la prueba.

En segundo lugar hubo la sorprendente victoria del belga Brankart, que ahora aparece bien colocado para el segundo puesto, tras Bobet.

Y en tercer lugar se produjo el dramático derrumbamiento de Antonin Rolland, que llevó el codiciado jersey «canario» durante la mayor parte de la carrera.

La etapa de hoy comienza en Tours, a 55 metros sobre el nivel del mar, y es bastante buena la carretera, excepto un pequeño trecho empedrado. Desde ésta sube hasta Montais (101 metros), después desciende a grande valle, Reanult (115 metros), y desde allí vuelve a subir a Chateaudun; sigue después a través de Carref (118 metros), a través de Chartres y después hasta París. El recorrido es llano y la total elevación para los 228 kilómetros es solamente de 619 metros.—Alfil.

COMIENZA LA ETAPA

Tours, 30.— Ha comenzado la última etapa de la XLII Vuelta Ciclista a Francia a las 10,15, hora española, con la participación de los sesenta y nueve corredores que han quedado hasta esa ciudad. La etapa se extiende hasta París, lo que representa un recorrido de 228 kilómetros.

Habrán totalizado los corredores

MIGUEL POBLET

4.476 kilómetros, originalmente eran 4.458, pero en dos etapas se ha extendido el kilometraje hasta dieciocho kilómetros más.

Va un primer grupo por Cieleska. Con él van Breemens, Louison Bobet y Brankart.

TODOS EN PELOTON

Chateaudun, 30.—En esta localidad —punto de control y alimentación— los 69 corredores de la Vuelta han pasado en grupo con treinta y ocho minutos de retraso. Gran cantidad de público se alinea desde Tours a París a lo largo de la carretera, una de las de más tráfico, en la que se ha cortado la circulación durante casi todo el día. Esta fecha coincide con el día de más tráfico, por la cantidad de personas que salen de París para disfrutar de las vacaciones del mes de agosto en el campo. Todo el inmenso tráfico es desviado a carreteras secundarias, y al ser éstas insuficientes se forman grandes embotellamientos.

TREN LENTO

Chartreau, 30.—Los participantes de la Vuelta han pasado por esta ciudad con cincuenta minutos de retraso. El tren lento favorece extraordinariamente a Louison Bobet. Una velocidad endiablada de los jóvenes sería la única manera de batirle en este largo recorrido de la última etapa.—Alfil.

¡¡GANO POBLET!!

París, 30.—La última etapa de la Vuelta, Tours-París, ha sido ganada por el español Poblet, que cubrió los 228 kilómetros en 6-38-25.

2, Darrigade, de Francia, 6-38-29; 3, Fantini, de Italia; 4, Ockers, de Bélgica; 5, Monti, de Italia; 6, Caput, de Ile de France; 7, L. Bobet, de Francia.

El vencedor de la famosa prueba ha sido este año Louison Bobet, de Francia, que con éste son tres años consecutivos de victoria, marca que no había realizado nunca ningún corredor.—Alfil.

A 34,3 KILOMETROS DE MEDIA

París, 30.—El ganador de la Vuelta ha cubierto los 4.475 kilómetros de recorrido en 130-28-16, a una velocidad media de 34,306 por hora.—Alfil.

DETALLES DE LA ULTIMA ETAPA

París, 30.—Los 69 corredores que quedaban clasificados para la última etapa de la Vuelta Ciclista a Francia tomaron la salida a las 10,15 de la mañana, para cubrir la última etapa. La señal de partida fué dada por Jacques Feron, presidente del Consejo Municipal de París en Tours.

El viento dominante, que perjudicaba en cierto modo, invitó a los corredores a rodar en un pelotón compacto. Fueron los franceses y los belgas los que frecuentemente marchaban en cabeza, controlando la carrera.

Hasta Maintenon no se registró ninguna escapada. Los ciclistas marchaban sin forzar el tren de la carrera. Su retraso con relación al horario previsto alcanzó los cincuenta minutos en Chartres.

A partir de Maintenon; o sea, a 72 kilómetros de la meta, comenzaron los demarrages, pero sin resultado positivo.

La decisión para el triunfo en la etapa se hizo en la cuesta de Bievres. Dackuay se lanzó a fondo, seguido por Gauthier y Van Breenen. De todos modos, el trío fué alcanzado, y fué entonces cuando el corredor español Miguel Poblet se destacó. El español resistió el ataque de muchos y efectuó los últimos kilómetros en cabeza. Triunfó así en el Parque de los Príncipes, con catorce segundos de ventaja sobre el pelotón compacto, completo, del que Darrigade triunfó al sprint, delante de Fantini y Ockers.

Louison Bobet se adjudicó el séptimo lugar, y con este puesto logra ganar la Vuelta a Francia de este año, por tercera vez consecutiva.—Alfil.

CUARENTA MIL ESPECTADORES EN EL PARQUE DE LOS PRINCIPES

París, 30.—Más de 40.000 espectadores se presionaron en el Parque de los Príncipes para esperar la llegada de los corredores de la Vuelta Ciclista a Francia. Durante la espera se celebraron interesantes carreras ciclistas.

GANAN COPPI Y KOBLET

En el Omnium Internacional, que fué un match Coppi-Koblet contra Anquetil-Le Ber se dieron los siguientes resultados:

Primera manga, kilómetro lanzado: Primero, Anquetil-Le Ber, un minuto, siete segundos, 2/5.

Segunda manga, individual sobre cinco kilómetros: Primero, Coppi-Koblet, 51 puntos, y segundo, Anquetil-Le Ber, 24.

Tercera, persecución por equipos, cinco kilómetros: Primero, Coppi-Koblet, seis minutos, diez segundos, y segundo, Anquetil-Le Ber, a 45 metros.

Cuarta, diez kilómetros, tres «scooter»: Primero, Coppi-Koblet, 27 puntos, y segundo, Anquetil-Le Ber, 17.

Clasificación: Primero, Coppi-Koblet, por 3-1 victorias; segundo, Anquetil-Le Ber.

CLASIFICACION DE LA ETAPA

1, M. Poblet (España), 6-38-25; 2, Darrigade (Francia), 6-38-39; 3, Fantini (Italia), mismo tiempo; 4, Ockers (Bélgica), idem; 5, Montin (Italia), idem; 6, Caput (Ile de France), idem; 7, L. Bobet (Francia), idem; 8, Van Est (Holanda), idem; 9, "exaequo": J. Bobet (Francia), Forestier (Francia), Gauthier (Francia), Geminiani (Francia), Mate (Francia), Rolland (Francia), Adriaensens (Bélgica), Brankart (Bélgica), Close (Bélgica), De Bruyne (Bélgica), Impanis (Bélgica), Van Stenbergen (Bélgica), Company (España), Loroño (España), Mateo (España), Ruiz (España). Todos en el mismo tiempo que Darrigade. Alfil.

ESPAÑA, PRIMERA POR EQUIPOS

París, 30. — España ha ganado en la etapa de hoy la clasificación por equipos.—Alfil.

CLASIFICACION GENERAL

1, L. Bobet (Francia), 130-29-26; 2, Brankart (Bélgica), 130-34-19; 3, Gaul (Lux.-mixto), 130-40-56; 4, Fornara (Italia), 130-42-10; 5, Rolland (Francia), 130-42-44; 6, Geminiani (Francia), 130-44-27; 7, Astrúa (Italia), 130-47-39; 8, Ockers (Bélgica), 130-56-39; 9, Close (Bélgica), 131-00-36.

10, Mahe (Francia), 131-05-53; 11, Quentin (Oeste), 131-06-18; 12, Coletto (Italia), 131-08-40; 13, Impanis (Bélgica), 131-15-29; 14, J. Bobet (Francia), 131-29-31; 15, Van Est (Holanda), 131-34-16; 16, Vitetta (Sudeste), 131-34-44; 17, De Bruyne (Bélgica), 131-34-55; 18, Bauvin (Nord. Centro), 131-39-14; 19, Wagtmans (Holanda), 131-39-20.

20, Loroño (España), 131-48-51; 22, Bernardo Ruiz, 131-55-14; 26, Miguel Poblebt, 132-14-56; 57, Gabriel Company, 133-48-00; 65, Jesús Mateo, 134-56-00.—Alfil.

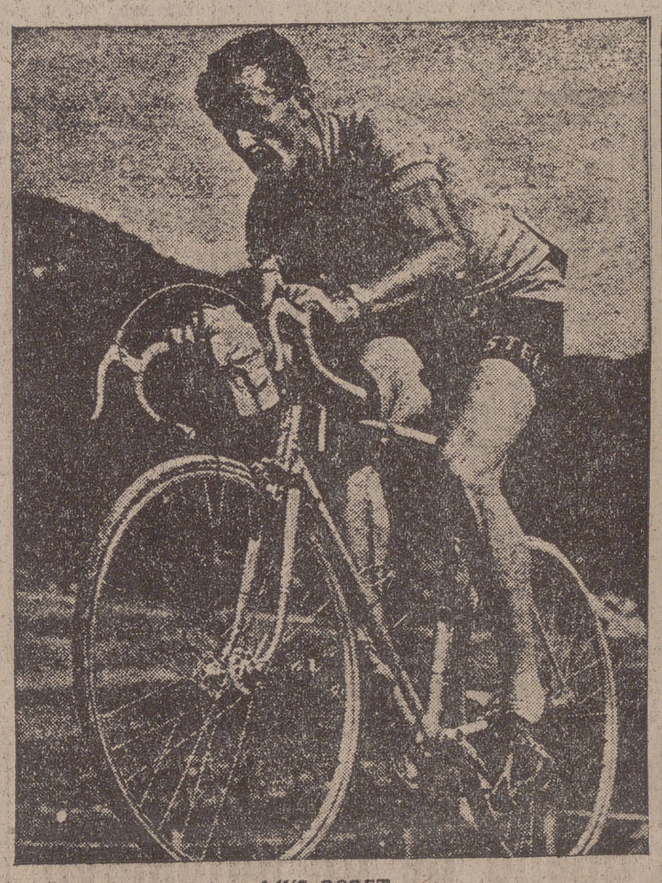

LIUS BOBET

EL TERCER TRIUNFO DE BOBET

París. — (Crónica de la Vuelta a Francia, por Robert Descamps, especial para «Pyresa».)

EL Tour 1955 ha terminado como empezó, es decir, con una rotunda victoria española y concretamente de Poblet, el famoso velocista que ha coronado hoy su debut en la Vuelta a Francia con un rotundo éxito, presenciado por los miles de espectadores que llenaban el Parque de los Príncipes y que dispensaron a Poblet un gran recibimiento que adquirió caracteres de apoteosis, como es natural, cuando poco después apareció Louison Bobet en la pista luciendo el «maillot» amarillo y anotándose el tercer triunfo consecutivo en esta famosa ronda ciclista, con lo que iguala el «record» que detentaba el belga Felipe Thyss desde 1920.

Hoy ha sido el día español en el Tour, porque además de haber sido Poblet el primero en la meta, por equipos también ha correspondido este puesto a los españoles y, completando la jornada, se ha adjudicado el premio de la combatividad al vencedor de hoy. Miguel Poblet, que ya era bien conocido de los aficionados parisienses por sus numerosas actuaciones en el Velódromo de Invierno de la capital francesa, se ha captado hoy también la simpatía de este público, que no ha escatimado los aplausos como homenaje al gran corredor español.

POBLET, CON CATORCE SEGUNDOS DE VENTAJA

La etapa de hoy, última de esta 42 edición, no ha tenido más novedades que la batalla desencadenada en las postrimerías de la misma para conseguir el honor de entrar en primera posición en el Parque de los Príncipes. Era lo previsto porque ya es tradicional en la historia de la Vuelta a Francia. Y en esa lucha final ha brillado con luz propia el magnífico estilo del ciclista español, que con un «sprint» impresionante se ha separado del compacto grupo y ha pisado la cinta en plan de vencedor, con una ventaja de catorce segundos sobre el resto de los participantes.

Ha terminado la Vuelta y ha llegado la hora de hacer un rápido balance, ya que esta última etapa desde Poitiers a París, con sus 229 kilómetros, no ha tenido más historia que la señalada, o sea, insistimos, el triple triunfo de España.

Salió Bobet de El Havre en plan de favorito y ha arribado a París erigido en líder absoluto de la prueba, con lo que «el ídolo» francés ha confirmado su clase excepcional.

ORDEN DE MERITOS

Por orden de méritos, en el aspecto individual, debemos citar a continuación al joven luxemburgués Gaul, que no sólo se ha proclamado «rey de la Montaña», sino que ha terminado en ¡tercer lugar!, precedido únicamente por el campeón mundial y por el belga Brankart, que en las etapas últimas realizó un extraordinario esfuerzo encaminado a desbancar a Bobet, pero si no lo consiguió, por lo menos logró colocarse en segunda posición. El francés Rolland, que durante varios días fué el líder de la carrera, sintió a últimas horas las consecuencias del esfuerzo realizado y ha terminado en malas condiciones físicas, gracias a una ejemplar fuerza de voluntad. Y como es natural, retrocedió, siendo rebasado por los tres hombres indicados y asimismo por el italiano Fornara, que ha sido el primero de las huestes de Alfredo Binda. En los otros cinco siguientes puestos están hombres de categoría como son el francés Geminiani, el italiano Astrúa, los belgas Ockers y Close y el francés Mahe. Estos diez corredores constituyen lo que podíamos llamar el cuadro de honor del Tour, ya que el deseo de todo ciclista que interviene en esta prueba es colocarse en los diez primeros puestos de la general. Obsérvese que, salvo el caso aislado del luxemburgués Gaul, estos puestos de honor han sido acaparados por cuatro franceses (equipo nacional), dos italianos y tres belgas, conjuntos, sin duda, los más fuertes de los trece que intervinieron en la lucha.

400.000 FRANCOS PARA POBLET

El «maillot» verde dió lugar a una constante batalla entre sus más firmes candidatos, pero al final la elástica y el millón de francos que llevó consigo el premio a la regularidad han correspondido al veterano Ockers, seguido del holandés Wagtmans (600.000 francos) y del español Poblet (400.000 francos), que merced a su último triunfo logró ganar un puesto en la clasificación y, por ende, la bonita suma con que está dotado el tercer lugar.

Por naciones, asimismo, la victoria ha correspondido a Francia, que ha sido el conjunto que ha contado con mejores hombres y con un excelente director técnico, Marcel Bidot.

En cuanto a la actuación española, aparte de los éxitos individuales de Poblet, no cabe duda que los organizadores del Tour esperaban algo más de lo que han hecho. Afortundamente para el equipo español, el triunfo conseguido en la jornada final compensa en parte el tono discreto que ha caracterizado su labor.

NOTAS BREVES

*** *Di Stéfano ha dicho no hace muchos días que su padre quería que en vez de jugador de fútbol hubiera sido ingeniero agrónomo.*

Siempre aforando trigo.

*** «Coppi aprovecha el tiempo. De aquí a octubre tiene todas las fechas cogidas».

¿De dónde?

*** *Próxima delantera del Español, a juicio del secretario del sustituto de Zamora:*

Chaves, Joseito, Paseiro, Olsen y Arcas.

¡Zamoranos, a por él! ¡A por el secretario, etc.!...

*** Lo de Poblet lo había anunciado yo. Lo del salto de la cadena fué un canard para que la gente creyera que Poblet era un cabito de vela... Cuentos. Queda lo que queda: Poblet, primero en la primera y primero en la última.

Inadecuada dosificación.

*** *Parece que Venancio se irá del Atlético de Bilbao, así, por las buenas, a la Real Sociedad.*

Allí no estará Daucik de cancerbero los días de entrenamiento.

*** Un superparachutista que se llama Walter Benae, en un curso práctico se lanzó desde dos mil metros de altura. El paracaídas se mantuvo inmóvil en el espacio. Después le elevó una corriente de aire. Finalmente descendió.

El veterano de quince años de experiencia ha declarado que dejará el parachutismo para el gato.

*** *Veinte mil y pico macanudas pesetas se embolsará Poblet por su llegada de príncipe al Parque de los Príncipes.*

Del Galibier, ¿quién se acuerda?

L. C.

Bobet, héroe nacional francés, ganó cinco millones de francos

Conseguirá, en contratos, otros quince

París, 30.—Louison Bobet es el héroe nacional deportivo de Francia, tras haber ganado por tercera vez consecutiva la gran ronda ciclista que comenzó en El Havre el 7 de este mes y terminó hoy en París, después de haber pedaleado los corredores a través de Francia, Bélgica, Luxemburgo, Suiza y Mónaco. Las enormes multitudes que encontraban a su paso aclamaban a Bobet.

Se calcula que Bobet ha ganado cinco millones de francos y que conseguirá otros quince millones proporcionados por los contratos para otras carreras que se celebrarán en Europa a continuación de la Vuelta a Francia.

Sobre el interés que despierta la Vuelta Ciclista a Francia se cuenta que, en los días de la Conferencia de Ginebra, la Prensa francesa se vió en un grave aprieto para decidir cuál de los dos acontecimientos era el más importante.

CLASIFICACION

1. Francia, 389-10-14.
2. Italia.
3. Bélgica.
6. España, 393-45-52.

Después de la última etapa de la Vuelta, el premio de la combatividad ha sido atribuído a Miguel Poblet (España), con 40 puntos. Le siguen:

2. Daoquay (Ile de France), 23 puntos.
3. Gaul (Luxemburgo mixto), siete puntos.

EL MAILLOT VERDE

1, Ockers (Bélgica), 322 puntos; 2, Wagtmans (Holanda), 399; 3, Poblet (España), 409; 4, Van Est (Holanda), 415; 5, Bauvin (Nordeste-centro), 483; 6, Rolland (Francia), 503; 7, De Bruyne (Bélgica), 563 puntos.

REPARTO DE PREMIOS

París 30.—Terminada la gran prueba de la Vuelta Ciclista a Francia, vamos a dar una breve idea sobre sus premios. Sin contar los secundarios y las distintas primas en un sin fin de controles, la Vuelta comprende seis premios principales, que son la Challenge Internacional, primas, jersey amarillo, la «renta del primero en la general, Gran Premio de la Montaña y el premio por puntos. La Sociedad Martini está unida hace algún tiempo con la Vuelta, participando en la dotación de las clasificaciones por equipos. La Challenge está concebida de tal manera que permite a todos los corredores de un equipo de participar en la lucha de una manera permanente. En efecto, la clasificación parcial por equipo se establece por adición de los tiempos de los tres primeros clasificados de cada equipo en el curso de cada etapa. Los premios son los siguientes: primero, tres millones de francos; segundo, un millón y medio; tercero; medio millón.

En la clasificación por etapas se da lo siguiente: primero, doscientos mil francos; lo que representa cuatro millones cuatrocientos mil francos para las veintidós etapas. Por equipos, contra reloj —circuito de Dieppe—, seiscientos mil francos; como se ve, por un total aproximado de diez millones por este premio exclusivamente.

Pasemos a las primas de combatividad. Son ocho los miembros del Jurado que votan en cada etapa. Por cada una de éstas la prima es de cien mil francos. Por lo tanto, son 2.200.000 en todas. Se eleva a quinientos mil para el premio de la general final de la combatividad.

Ahora el jersey amarillo. El ganador de la Vuelta obtiene el premio, que representa dos millones de francos, y la «renta» es para el primero de la clasificación general en cada etapa, con las siguientes diferencias: El que lleva el jersey amarillo en cada una de las dieciséis primeras etapas recibe la suma de cinco mil francos, y para las seis últimas, una renta de cincuenta mil. Los organizadores hacen esta distinción porque los primeros líders son frecuentemente efímeros, y el total de este premio asciende a 1.900.000 francos.

El Gran Premio de la Montaña se reparte en la forma siguiente: Puertos de primera categoría (seis), cien mil francos al primero y cincuenta mil al segundo; puertos de segunda categoría (ocho), cincuenta mil al primero y veinte mil al segundo; ocho puertos de tercera categoría: solamente se premió al primero, con treinta mil francos.

A estos premios parciales se añaden los de la clasificación general del Gran Premio de la Montaña, que son: medio millón al primero; doscientos cincuenta mil al segundo; ciento cincuenta mil al tercero; sesenta mil al cuarto y cuarenta mil al quinto. Por lo tanto, para la montaña hay un total de 2.700.000 francos.

En la clasificación por puntos, al primero se le da un millón de francos, seiscientos mil al segundo y cuatrocientos mil al tercero.

"ESCUELA HOGAR" no es una publicación femenina más; es el mejor aliado del ama de casa, en el que encontrarás, cada tres meses, labores, modas y trabajos manuales.

El Español ganó el Campeonato de Hockey sobre Patines en La Coruña

Vigo, 29. — Los graderíos del Estadio de Balaidos estuvieron esta noche repletos de espectadores para presenciar la última jornada del torneo internacional de hockey sobre patines, en el que participaron equipos de España y de Portugal. La pista se hallaba perfectamente iluminada. En el palco presidencial tomaron asiento las autoridades provinciales.

Primeramente se jugó el partido final de la Copa Gobernador Civil, entre los equipos provinciales Arosa, de Vigo, y Juvenil, de Puenteáreas. Venció el primero por el tanteo de 4-3, después de una prórroga.

Seguidamente contendieron los equipos del Barcelona y una selección de clubs, formando el Barcelona de la siguiente forma: Garreaga, Gabarro, Orpinell, Gallén y Marín. Selecciones: Masco, Ovil, Serra, Arquerons y Carlos.

Finalizó la primera parte con el resultado de dos a cero favorable al Barcelona, marcados los tantos por Orpinell y Gallen. En el segundo tiempo, Marín —con dos goles—, Orpinell y Gallen elevaron a seis el marcador del Barcelona, mientras que Carlos y Arquerons hicieron los tantos de la selección. Destacó sobre todos Orpinell.

A continuación, en el último partido del torneo, se enfrentaron el Español y el Académico, de Oporto. El encuentro fué muy disputado y reñido, realizando el Español un mejor juego, sobre todo por su solidez defensiva.

El primer tiempo terminó con el resultado de uno a cero favorable al equipo campeón de España. El gol fué marcado por Magriña, en magnífica jugada.

En el segundo tiempo el Español jugó decididamente al ataque. Cuando iban transcurridos cinco minutos logró tres goles más. Después reaccionó el Académico, que consiguió dos tantos consecutivos, y al final el equipo campeón de España conseguía otro tanto, estableciendo el resultado definitivo de 6-2. Los goles de esta segunda parte fueron marcados por Marín (tres, uno de penalty), Boronat y Trías, los del Español, y por Carvalho y Nogueira los del Académico.

El público abucheó al Académico por su comportamiento poco deportivo en el partido de esta noche.

Al final del encuentro, y en medio de grandes aplausos, se procedió al reparto de premios y medallas, siendo entregada a Trías, capitán del Español, la primera Copa Vigo, por el director general de Aduanas. El segundo trofeo fué logrado por el Barcelona, que durante el torneo hizo un juego de mucha regularidad. — Alfil.

Homenaje a Cabido en Verín

Verín, 30.—Mañana se jugará el encuentro de fútbol amistoso en homenaje al jugador Cabido, que perteneció al Valladolid, Oviedo y Real Zaragoza.—Alfil.

Torneo de tenis en Montecatini

Montecatini, 30.—Italia ha vencido a España en los encuentros de la final del torneo de tenis junior, internacional, jugado en esta ciudad.

Italia todavía tiene que enfrentarse con tres países para ganar la copa Galea del torneo, pero su victoria de dos a cero sobre España, que era su contrincante más fuerte, le da grandes posibilidades de conseguirla.

Los resultados de hoy han sido: Italia-España, 2-0.

En individualidades masculinos: Jacobini (Italia) vence a Gimeno (España) por 6-1, 6-4; Bonetti (Italia) vence a Santana (España) por 7-5, 6-3.

Mónaco-Yugoslavia, 1-1.

Individuales masculinos: Borghini (Mónaco) vence a Humas (Yugoslavia), 6-0, 7-5; Rizvanbegovic (Yugoslavia) vence a Viviani (Mónaco) por 6-2, 6-2.—Alfil.

EN MONTREAL

En el partido de dobles de la Copa Davis, entre Australia y el Canadá, Lew Hoad y Rex Hantwig (Australia) han ganado a Bob Bedard y Don Fontana por 6-3, 3-6, 6-3 y 6-4.

SGCB2021

AVENTURAS

Y ANEMIDADES DE LA PRENSA

AVENTURA EN JAPÓN

DANY ADOPTANDO UNA RESOLUCIÓN RÁPIDA. ESCAPA CON CRISANTEMO POR OTRA PUERTA.

CHISTEMASCOPE

SGCB2021

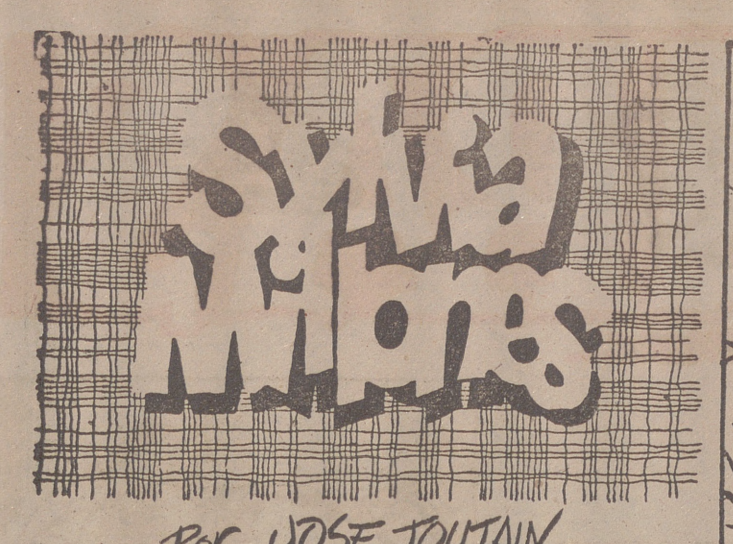
Sylvia Millons
Por JOSE TOUTAIN

-VAMOS A PASARLO MUY BIEN ESTA NOCHE
-HA SIDO UNA BUENA IDEA ORGANIZAR UN BAILE DE DISFRACES

-¿DE QUÉ IRÁS DISFRAZADO TÚ, ROBERT?

-NO CUENTEN CONMIGO PARA ESA FIESTA
-YA LO CREO QUE VENDRÁ, RED TENGO UN PRECIOSO DISFRAZ DE PIELROJA PARA USTED

ENTRETANTO EN OTRO LUGAR DE LA CIUDAD, ALGUIEN MÁS ESTÁ INTERESADO EN ASISTIR AL BAILE DE DISFRACES
-CONQUE LA FIESTA ES EN CASA DEL MILLONARIO WILSON, ¿EH?.. BIEN ESTA NOCHE TENDRÁN UN INVITADO MÁS
5

POR LA NOCHE
-ME HA DECEPCIONADO USTED, RED. DEBIÓ HABERSE PUESTO EL TRAJE COMPLETO

-SYLVIA, CREO QUE SOBRA UN INVITADO Y NO IMAGINO QUIEN PUEDA SER
-¿Y ESTO QUÉ IMPORTA? AQUÍ CABEMOS DE SOBRAS

-¿BAILAMOS?
YA LO CREO ROBERT

-POR CIERTO ¿SABES QUE TE CAE MUY BIEN ESTE DISFRAZ? PARECES UN LADRÓN AUTÉNTICO

-INCLUSO APESTAS A WHISKY, ROBERT. ¡ES MAGNÍFICO!
-¿Y POR QUÉ NO ME ACOMPAÑA A LA CAJA FUERTE PARA QUE ME LLEVE EL DINERO.

-¡MAGNÍFICA IDEA, SEÑOR LADRÓN! ¡VAMOS ALLÁ!

-ENTRETANTO
-SEÑOR CARSON, ¿DÓNDE ESTÁ PEGGY?
-PERO ROBERT ¿NO BAS VÍ DISFRAZADO DE LADRÓN?

CAMBIÉ DE IDEA ESTA TARDE. ME PARECIÓ POCO ORIGINAL

-AQUÍ GUARDAMOS EL DINERO, SEÑOR LADRÓN. PUEDE LLEVÁRSELO
-NADA MÁS FÁCIL...

-¡¿QUÉ ES ESTO?!
-¡NO SE MUEVA O DISPARO!

VAMOS A LA COMISARÍA, AMIGO
ESTO NO VALE. LOS INDIOS NO PISTOLA.

SGCB2021

Personajes Celebres

BUFFALO BILL

HACIA 1883 EL MUNDO SE SORPRENDIÓ, AL CONOCER LAS MARAVILLOSAS AVENTURAS DE GUILLERMO FEDERICO CODY, EL EXPLORADOR NORTEAMERICANO DE CABELLO BLANCO Y FLOTANTE MELENA, SE CONVIRTIÓ EN EL IDOLO DE LOS NIÑOS DE TODOS LOS PAISES, REPRESENTANDO EL HEROISMO Y LA AVENTURA.

A LOS 14 AÑOS YA FORMABA PARTE DEL GRUPO DE JINETES QUE HACÍAN EL "PONEY EXPRES", EL CORREO A CABALLO A TRAVÉS DE LAS GRANDES LLANURAS, Y EL PRIMER SERVICIO RÁPIDO DE CORRESPONDENCIA EN EL OESTE DE LOS ESTADOS UNIDOS, QUE MEDIANTE UN SISTEMA DE RELEVOS LLENABA SU COMETIDO A TRAVÉS DE 3.120 KILOMETROS

EL JOVEN CODY INGRESÓ MAS TARDE EN EL EJERCITO DE LOS ESTADOS UNIDOS COMO BATIDOR Y GUÍA. EN 1.863 SE ALISTÓ EN EL 7º REGIMIENTO DE CABALLERIA DE KANSAS, EN EL QUE COMBATIÓ CON GRAN BRILLANTEZ HASTA FINALIZAR LA GUERRA DE SECESIÓN EN EL AÑO 1.865.

AL TERMINAR LA GUERRA, CODY ENTRA AL SERVICIO DE LAS COMPAÑÍAS FERROVIARIAS, PARA SUMINISTRAR CARNEI DE BÚFALO A LOS OBREROS, MIENTRAS LA LÍNEA AVANZABA HACIA EL OESTE. LLEGANDO A MATAR 4.280 BÚFALOS, HAZAÑA QUE LE VALIÓ EL SOBRE NOMBRE POR TODOS CONOCIDOS DE BÚFALO BILL.

EN 1.876 VOLVIÓ DE EXPLORADOR AL 5º DE CABALLERÍA, UNA FUERZA DE CHOQUE EN LA LUCHA CONTRA LOS INDIOS. EN LA BATALLA DE "INDIAN CREEK", BUFALO BILL MATÓ EN COMBATE CUERPO A CUERPO A "MANO AMARILLA", JEFE CHEYENNE. HIZO TODA LA CAMPAÑA, LICENCIANDOSE EN 1.883, Y MONTANDO UN ESPECTÁCULO CIRCENSE, DONDE MOSTRABA LA RUDA VIDA DEL OESTE, RECORRIENDO EL MUNDO Y COSECHANDO APLAUSOS POR TODAS PARTES.

EL COMPARE DICE

Sabes que?

SGCB2021

Laberinto

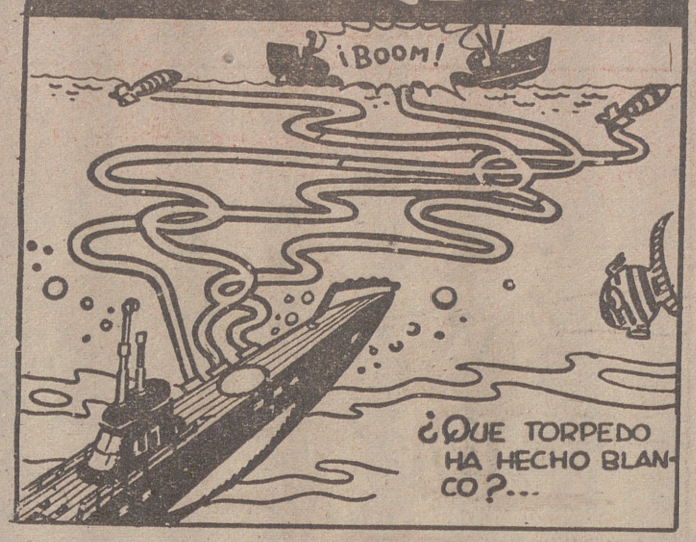

Liograma

1 E	2 C		3 E	4 E	5 B	6 G						
7 C		8 C	9 C	10 A	11 D	12 A	13 F					
14 A			15 C	16 C		17 B	18 B					
19 H	20 F	21 G			22 B		23 D					
		24 C	25 C	26 C	27 D	28 D						
	29 H	30 H	31 E	32 H	33 F							

A. ORGANIZACIÓN INTERNACIONAL 14 10 12

B. AGUJERO 17 18 22 9

C. SISTEMA DE SONIDOS QUE SIRVE PARA UNA COMPOSICIÓN MUSICAL 24 25 8 16 2 4 14 1 26

D. CUERDA GRUESA 26 27 11 23

E. SÍMBOLO 31 1 4 8

F. LICOR 33 20 13

G. CONSONANTE DOBLE 6 21

H. NOTICIARIO CINEMATOGRÁFICO 19 32 25 30

SOLUCIÓN AL NÚMERO ANTERIOR: CADA UNO EN SU CASA Y DIOS EN LA DE TODOS

Pito

EL SOLDADO PEQUEÑITO

por TUNET VILA

ASES del deporte

BASORA

ESTANISLAO BASORA.- NACIÓ EN COLONIA VALLS (BARCELONA) EL 18-11-1927.- TALLA 1,71.- PESO 69 Kgs. PROCEDENTE DEL MANRESA, PASÓ EN 1945 AL C.F. BARCELONA. HA SIDO INTERNACIONAL 22 VECES CONTRA IRLANDA, PORTUGAL, CHILE, SUECIA, BÉLGICA, ARGENTINA, FRANCIA, U.S.A., INGLATERRA, URUGUAY, BRASIL, SUIZA, TURQUIA Y PORTUGAL "B".- CAMPEÓN DE LIGA 1947-48, 49, 52 Y 53.- COPA DE S.E. 1952 Y 53.- COPA LATINA Y EVA DUARTE.

DON PEPE

LUDIBRIO

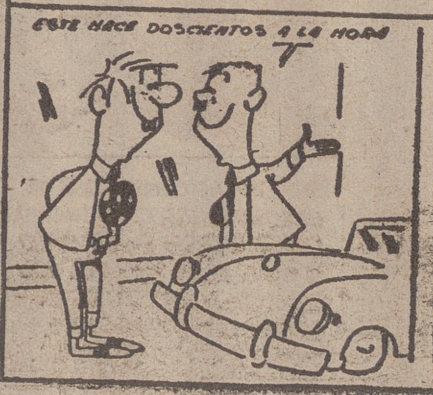

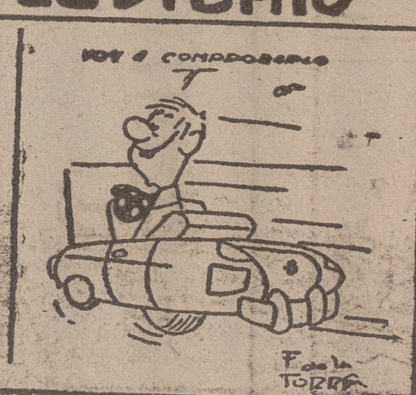

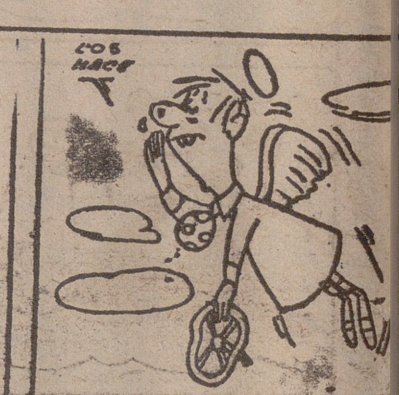

SGCB2021