DIARIO NACIONAL-SINDICALISTA

Libertad

FUNDADO POR ONESIMO REDONDO EN 1931

Valladolid - DOMINGO, 30 de AGOSTO de 1953 — Ep.ª IV-Año XXIII-N.º 4.655 - Precio: UNA peseta

"TORERO DE VACACIONES"

Un buen título para viajar gratis por toda Europa

Oviedo, 29.—Tres jóvenes asturianos, a su regreso de una excursión por diversos países europeos, en la que han empleado el procedimiento del autostop, se han reunido para constituir la primera sociedad española de autostopismo. Cada uno ha recorrido, por separado, diez mil kilómetros por término medio, viajando en los automóviles y camiones cuyo servicio solicitaban. Por todo equipaje llevaron una mochila y un saco para dormir. Uno de los excursionistas llevaba un cartel, redactado en varios idiomas, por el que se titulaba «torero de vacaciones». Manifestó que esto le dió buen resultado, excepto en una ocasión, en Bélgica, en que una señora le increpó por lo cruel de su profesión. Abrigan el propósito, en colaboración con el Frente de Juventudes asturiano, de organizar una marcha de autostopistas europeos por España para el mes de julio del año próximo, lo que contribuirá a desarrollar estas excursiones.—Cifra.

El acuerdo con EE. UU. puede firmarse en cualquier momento

Las negociaciones tocan a su fin

Lequerica opina que se firmará en La Coruña

Nueva York.—*(Crónica de RODRIGO ROYO).*—Un portavoz oficial del Departamento de Estado dijo ayer en Wáshington que las negociaciones entre España y Estados Unidos no se verán concluídas hasta finales de septiembre. Refiriéndose a los insistentes rumores que circulan aquí en el sentido de que la firma de los acuerdos entre los dos países es "inminente", el funcionario del Departamento de Estado dijo que todas las profecías respecto a cuándo se va a proceder a la firma de los documentos tenían el mismo valor y que la suya era que este acto no tendría lugar hasta finales del próximo mes.

El regreso a España del embajador norteamericano, Dunn, que se encontraba de vacaciones en Suiza, y la llegada a Wáshington del general Issner, jefe de los negociadores norteamericanos en Madrid, han dado pie nuevamente a una ola de especulaciones en la Prensa y en los círculos políticos de este país respecto a la posible fecha en que se firmarán los acuerdos. El embajador de España, señor Lequerica, manifestó ayer privadamente que en su opinión la firma del pacto tendría lugar en La Coruña y que esto puede suceder en cualquier momento. El embajador de España, que se encuentra en Wáshington, hizo esta declaración privada a uno de sus principales colaboradores, quien se la comunicó a este corresponsal.

Por su parte, el columnista Danton Walker, que escribe a diario en el rotativo "Daily News", de Nueva York, ha revelado que un millonario de Connecticut, llamado Tom Frogue, que se dedica a ejecutar proyectos de gran envergadura para los Estados Unidos, ha presentado al Gobierno de Wáshington sus condiciones para encargarse de realizar obras en España por valor de 400 millones de dólares. Espero que muy pronto podré darles a ustedes más detalles respecto a este formidable contrato del millonario de Connecticut.

Todas estas cosas juntas nos llevan a la conclusión de que, en efecto, las negociaciones entre España y Estados Unidos tocan a su fin. No parece que sea fácil vaticinar respecto a la fecha de la firma de los acuerdos entre los dos países, porque esto es probable que no lo sepan con exactitud ni siquiera los funcionarios oficiales de ambos Gobiernos, ya que depende de una cantidad de imponderables. Pero sí podemos estar seguros esta vez de que la conclusión del tratado de cooperación y ayuda mutua entre Estados Unidos y España es cuestión de muy pocas semanas.

Desde hace más de un año se ha venido repitiendo en los círculos políticos y diplomáticos de Estados Unidos que las negociaciones estaban a punto de concluir satisfactoriamente. Este argumento se ha reiterado aquí día a día, cada vez con mayor insistencia. La opinión general hoy es su certeza de que los síntomas que presenta ahora la cuestión son ya inequívocos, que las negociaciones están realmente en su última fase y que la firma del acuerdo puede tener lugar en cualquier instante. Esto es lo que se ve desde aquí con claridad meridiana.

SE ULTIMAN LOS DETALLES

Wáshington, 29.—Según se informó el viernes, el embajador de los Estados Unidos en Madrid, James Dunn, vendrá a los Estados Unidos a fines de la presente semana. La noticia, que procede de fuentes del Departamento de Estado, añade que los funcionarios españoles y norteamericanos se encuentran ultimando los detalles del acuerdo entre ambos países que se firmará pronto, quizá a fines de septiembre.

El señor Dunn se entrevistó el pasado viernes con el ministro español de Asuntos Exteriores, señor Martín Artajo, durante una conversación de cuarenta minutos.

La T. W. A. ha manifesado que Dunn llegará a Nueva York en la madrugada del domingo.—Efe.

Barajas, 29. — En avión de la T. W. A. ha salido, con destino a Nueva York, vía Lisboa, el embajador de los Estados Unidos en Madrid, Mr. James C. Dunn. En el aeropuerto fué despedido por una representación de la Embajada.

MONS. CICOGNANI

El Eminentísimo señor Cardenal doctor Cayetano Cicognani, Pronuncio de Su Santidad en España, uno de los más decididos artífices del nuevo Concordato. Al firmarse este documento trascendental, corona Su Eminencia el Cardenal Cicognani una inolvidable etapa de gestión diplomática y religiosa, premiada ya por el Sumo Pontífice con la concesión del capelo cardenalicio.

Muchachos del Frente de Juventudes, a Alemania

Madrid, 29. — Un grupo de treinta afiliados a las Falanges Juveniles de Franco salió hoy para Alemania en viaje de intercambio cultural con la juventud alemana, de la que un grupo análogo permanecerá a su vez 30 días en el Colegio Menor "Padre Urdaneta"

Persia venderá petróleo a todos los compradores

"Haremos tratos hasta con el diablo si esto beneficia al Irán", dice el primer ministro

El Cairo, 29. — El semanario egipcio "Ajbar el Yom" declara que según el primer ministro persa, Zahedi, su Gobierno venderá petróleo a todos los compradores. "Mi Gobierno no perdonará esfuerzos para vender petróleo persa en todo el mundo —ha dicho Zahedi—, sin distinciones entre el Este y el Oeste. Haremos hasta tratos con el Diablo, si esto beneficia al Irán." Pero añadió, según el citado semanario, que Persia "no aceptará nada que ponga en peligro su independencia y soberanía". Efe.

JAPON, COMPRADOR

Tokio, 29.—La Compañía petrolífera japonesa "Sadio Idemitsu" ha anunciado que tiene un contrato con la Compañía Nacional del Petróleo del Irán que cubre ventas petrolíferas para un período de nueve años.

Sazo Idemitsu ha explicado que su Compañía ha pedido al Gobierno japonés divisas extranjeras para la compra de cantidades adicionales de petróleo persa.—Efe.

El Cairo, 29. — El ministro egipcio de Asuntos Exteriores, Mahmud Fawzi, ha hecho una dura crítica de la declaración formulada por la Embajada británica en el sentido de que Egipto estimula el movimiento del Mau-Mau en Kenya. Fawzi dijo que la declaración de la Embajada constituía una violación del Protocolo establecido, puesto que había sido publicada sin consultar a las autoridades egipcias, y "no contiene ninguna similitud con lo que ha ocurrido realmente".

La Embajada publicó tal declaración después de que el encargado de Negocios, Robert Hankey, pidió explicaciones a Fawzi acerca de las entrevistas concedidas por el presidente Naguib a varios dirigentes de la Unión Africana de Kenya.—Efe.

Se levanta la tapa de los sesos jugando a la "ruleta rusa"

Wáshington, 29.—James Holingsworth, de quince años de edad, se ha matado jugando a la "ruleta rusa". James sugirió a unos amigos el "jugar una partida", comenzando por él mismo. Quitó todas las balas del tambor de un revólver, dejando sólo una, y después hizo girar el cilindro, apoyándose el cañón en la sién y apretando el gatillo. James se saltó la tapa de los sesos.—Efe.

EL EJERCITO YUGOSLAVO, AMENAZA PARA TRIESTE

Italia, dispuesta a replicar con sus tropas

SE TEME QUE TITO QUIERA ANEXIONARSE LA ZONA "B"

Roma, 29. (Urgente.) — El primer ministro, Pella, ha convocado a sus ministros a Consejo extraordinario hoy, antes de citar a los jefes de las Embajadas británica, francesa y norteamericana, para discutir la nueva crisis que, repentinamente, ha surgido en Trieste.

El Ministerio de Asuntos Exteriores hizo anoche una declaración en la que se atacaba la anunciada amenaza yugoslava de incorporarse parte del territorio libre internacional, y proyecta dar hoy otra declaración enérgica. Los periódicos dan a la declaración el máximo relieve en primera plana.—Efe.

REPLICA ITALIANA

Roma, 29.—En fuentes italianas se afirma que Italia enviará tropas hacia su frontera con Yugoslavia si ese país trata de anexionarse la zona B de Trieste. Las tropas yugoslavas ya se están concentrando cerca de Trieste para maniobrar en gran escala.

El Ministerio de Relaciones Exteriores italiano se ha negado a comentar este rumor.—Efe.

"PERDIDA DE PACIENCIA"

Trieste, 29.—Una Agencia de información yugoslava divulgó esta mañana una noticia en la que se decía que "Yugoslavia había perdido la paciencia respecto a Trieste", y añadía que "podría poner fin a su actitud anexionando, acaso, la zona B en respuesta a la anexión fría por Italia de la zona A".

La noticia fué divulgada en el mismo momento en que el ejército yugoslavo comunista se dispone a realizar las mayores maniobras militares de la postguerra a las puertas mismas de Trieste. Como se sabe, una delegación militar yugoslava se encuentra en Wáshington discutiendo el aumento de la ayuda militar con los representantes de Estados Unidos, Inglaterra y Francia en una conferencia que ha tenido graves repercusiones en Italia.

No se dispone de comentarios oficiales inmediatos. Sin embargo, se ha sabido que el doctor Ales Babbler, viceministro de Relaciones Exteriores y principal técnico del Gobierno yugoslavo en la cuestión triestina, ha ido, inesperadamente, a Brioni a conferenciar con Tito sólo tres días después de regresar a Belgrado de unas vacaciones.

Estos hechos se consideran como que la cuestión de Trieste es objeto de discusiones oficiales.—Efe.

PROTESTAS DE PELLA

Roma, 29.—De fuente autorizada se declara que el jefe del Gobierno italiano, Pella, ha reiterado a los representantes occidentales las enérgicas protestas de Italia contra el comienzo de acercamiento militar entre Yugoslavia y las grandes potencias. Los italianos consideran amenazadoras las próximas maniobras militares yugoslavas y culpan directamente a los tres países occidentales, sobre todo al Estados Unidos, por «reforzar la mano de Tito sobre Trieste».—Efe.

CULPA A LOS EE. UU.

Roma, 29.—Los italianos culpan a los Estados Unidos principalmente de la nueva situación en Trieste. Los altos funcionarios muestran su irritación contra Gran Bretaña, Francia y, especialmente, contra Estados Unidos, por las conversaciones militares celebradas por Yugoslavia con los «tres grandes» en Wáshington.—Efe.

DESMENTIDO

Wáshington, 28.—Un portavoz de la Embajada yugoslava en Wáshington ha desmentido las noticias según las cuales Yugoslavia se disponía a anexionarse la zona B del territorio de Trieste.—Efe.

SIN NOTICIAS

Trieste, 29.—Un portavoz oficial yugoslavo ha declarado que "no tiene noticias de intenciones yugoslavas respecto al territorio libre de Trieste". Comentaba las informaciones procedentes de Italia en el sentido de que Yugoslavia anunciaría su anexión de la zona B de Trieste.

Roma, 29.—En una atmósfera de

(Pasa a la página cuarta)

A LAS ORILLAS DEL SENA

Parece que París va volviendo a la relativa normalidad característica de la cuarta República. Ello permite encauzar un poco los truncados planes veraniegos de esta pareja que suple la Costa Azul con una modesta pesca en aguas del Sena.

RUSIA SE NIEGA A REUNIRSE CON "LOS TRES"

Para tratar del problema de Austria

Wáshington, 29. (Urgente.)—Rusia ha rechazado la invitación de los "tres grandes" occidentales para una reunión de los auxiliares de los ministros de Asuntos Exteriores en Londres el próximo lunes. Su misión sería ponerse de acuerdo en la redacción del Tratado de paz con Austria. La noticia de la negativa rusa ha sido dada por un portavoz del Departamento de Estado.

La negativa soviética está contenida en una nota entregada en la Embajada de los Es-

(Pasa a la página cuarta)

OTROS TRES TERREMOTOS EN CEFALONIA

Un huracán causa enormes daños

Atenas, 29.—Un comunicado de la isla de Cefalonia, devastada por los terremotos este mes, dice hoy que durante la pasada noche tres temblores de tierra "relativamente fuertes" han sacudido su territorio. Vientos de fuerza huracanada han acompañado a los terremotos, y los barcos se han visto con dificultades para mantener sus posiciones.—Efe.

ENORMES DAÑOS CAUSADOS POR EL HURACAN

Atenas, 29.—Dos mil refugiados de las islas afectadas por los recientes terremotos han comenzado una huelga de hambre en Patras, en señal de protesta por los planes del Gobierno de enviarlos de nuevo a sus islas.

El tiempo empeora por momentos. La lluvia y el viento, que azotaron las islas durante tres horas, han arreciado en una forma tan violenta que los barcos que se encuentran fondeados en las proximidades de las islas han tenido que poner en marcha las máquinas para capear el temporal. El huracán ha causado daños en los refugios provisionales y en los demás barracones habilitados para dar cobijo a los sin hogar. Mientras tanto dos mil quinientos niños han sido evacuados por vía aérea a la península. Efe.

FRANCIA Y CAMBODIA FIRMAN UN ACUERDO

Se transfiere la plena soberanía, en determinados aspectos, al Gobierno rea

Pompenh (Cambodia), 28.—Francia y Cambodia han firmado un acuerdo por el que se transfiere la plena soberanía acerca de la policía y los tribunales al Gobierno real del rey Norodom Sihanuk. Francia retiene su jurisdicción sobre los súbditos franceses y los chinos en Cambodia, debido a compromisos internacionales.

Queda solo por resolver la cuestión del mando militar y luego Cambodia enviará una delegación a negociar acuerdos con mayor alcance, que conducirán a una mayor independencia de la metrópoli. Efe.

MAS ACTOS DE SABOTAJE

París, 29.—En diversos puntos del país se han registrado actos de sabotaje. Cerca de Timbes fué derribado por medio de explosivos un poste de conducción de energía eléctrica de 45 metros de altura. En las proximidades de Lyon fué desconectado un dispositivo de seguridad en el sistema ferroviario, pero el tren pudo detenerse a tiempo de evitar la catástrofe.—Efe.

HUELGUISTAS DETENIDOS

París, 29.—Diecisiete huelguistas han resultado heridos por la policía cuando trataron de impedir que una locomotora se llevara los vagones en que vivían. Los huelguistas lanzaron numerosas piedras contra los agentes en las afueras de Chaumont, y una vez que la policía consiguió restablecer el orden, la máquina se llevó a otra vía los citados coches.

El Ministerio del Interior anuncia que los diecisiete huelguistas heridos fueron hospitalizados y que dos de ellos sufren heridas «muy graves». La policía tuvo que emplearse duramente para poder restablecer el orden.

Mientras tanto el jefe del Gobierno, Joseph Laniel, continuó sus reuniones con los miembros de su Gabinete interesados en el programa gubernamental de rehabilitación económica que se está elaborando. Después de dos horas de Consejo se levantó la sesión hasta la semana próxima. No se han adoptado decisiones definitivas.—Efe.

París, 29.—Los huelguistas de la industria metalúrgica han realizado hoy un último intento de prolongar el paro, pero los Sindicatos de Lila y Nantes han anunciado que sus miembros se reintegrarán al trabajo el próximo lunes.

En Le Mans los empleados de una compañía de suministro eléctrico se han declarado en huelga pidiendo mejora de salarios. Y en París, los operadores de elevadores de granos han informado al ministro de Finanzas, Edgar Fauré, que planean una huelga de impuestos, pues el Sindicato entiende que los precios del trigo, fijados desde 1951, son demasiado bajos para permitir beneficios suficientes para pagar impuestos.—Efe.

Pasados a la reserva a petición propia

Madrid, 29.—A petición propia han pasado a la situación de reserva, creada por la Ley de 17 de julio de 1953, un coronel de Estado Mayor; ocho coroneles, dieciséis tenientes coroneles, veintiocho comandantes, ciento quince capitanes y ciento diecisiete tenientes de Infantería; cuatro tenientes coroneles, cuatro comandantes, quince capitanes y tres tenientes de Caballería; cuatro coroneles, veinticinco tenientes coroneles, treinta y siete comandantes, setenta y tres capitanes y cuarenta y siete tenientes de Artillería; tres coroneles, seis tenientes coroneles, quince comandantes, catorce capitanes y dieciocho tenientes de Ingenieros, y seis coroneles, seis tenientes coroneles, seis comandantes, seis capitanes y nueve tenientes.—Cifra.

RESTRICCIONES

Por ITO

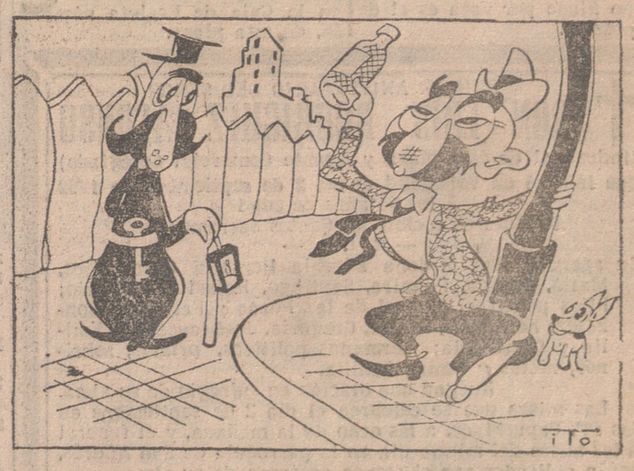

—La ha cogido usted de marca.
—¡Claro; hoy no había "corriente"!

MARCHA JUVENIL SOBRE EL EBRO

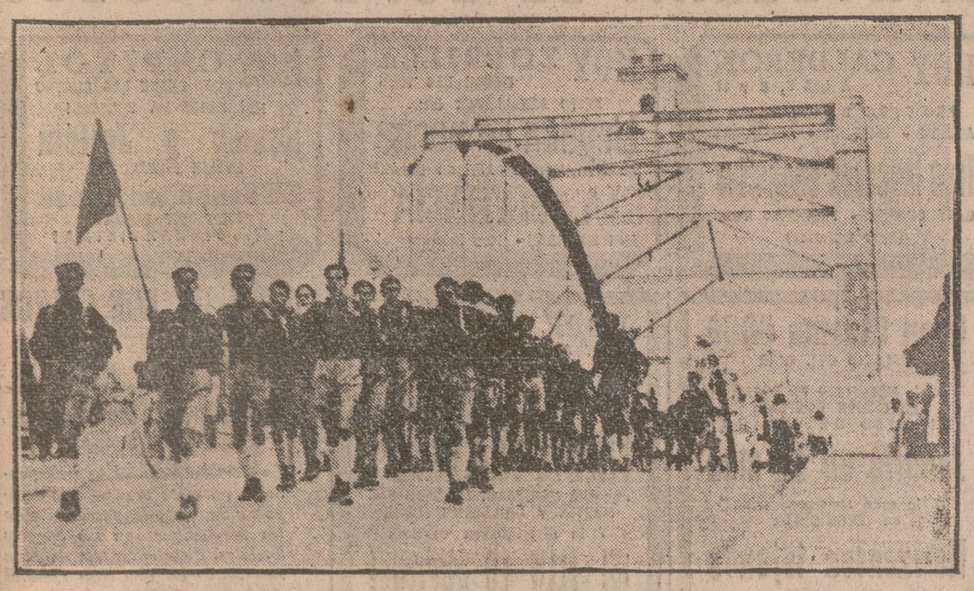

Los camaradas del Frente de Juventudes, que han instalado en Tortosa un Campamento volante, cruzan un puente metálico hacia Gandesa en su marcha conmemorativa del XV aniversario de la batalla del Ebro.

SGCB2021

EL SANTO DEL DIA

30 DE AGOSTO

Santa Rosa de Lima, Virgen

La primera flor de santidad que produjo América fué la virgen Rosa, nacida en Lima, capital del Perú. Estando en la cuna, vióse un prodigio en su rostro, pues semejaba una rosa, y por recuerdo de tal maravilla llamósela Rosa, nombre al que más tarde, por su devoción a Nuestra Señora, añadióse de Santa María. Ya a los cinco años hizo voto de virginidad, y cuando más adelante conoció que sus padres intentaban desposarla, cortó su hermosa cabellera y ajeó su atractiva belleza. Entregóse a la más heroica penitencia y a los ayunos; entró en la Orden Tercera de Santo Domingo, acrecentando sus austeridades, pues ciñó su cuerpo de un cilicio, hecho de puntas de agujas; colocó bajo el velo una corona de espinas, que llevaba día y noche, y rodeó su cintura de una cadena de hierro que le daba tres vueltas; su cama componíase de nudosos troncos y continuamente se retraía a una celdilla del propio jardín de su casa. Durante quince años sufrió terrible sequedad de espíritu y aridez en la piedad, a lo que se añadían las violentas tentaciones del demonio, los dolores de agudísimas enfermedades, los insultos de los criados y calumnias de los maldicientes; mas todo lo sufrió con pasmosa resignación que le valió copiosísimos favores del cielo, éxtasis, visiones de la Virgen Santísima con Jesús en los brazos, y joven aún, de sólo treinta años, voló al cielo en 1617.

CULTOS

DOMINGO 30

Santa Rosa de Santa María, virgen
Misa de la Dominica XIV, color verde. Segunda oración de Santa Rosa, tercera de los Santos mártires y cuarta "Ad repellendas tempestates". Credo y Prefacio de Trinidad, tercera "Ad repellendas tempestates".

EXPOSICION DEL SANTISIMO
En Santiago, de 6,30 a 8,30 de la tarde; a las ocho, estación, rosario y reserva del Santísimo.
En las Reparadoras, después de la misa de 8. Por la tarde, a las 6,30, ejercicio y reserva.
En las Esclavas, misa y exposición a las ocho. A las seis de la tarde, estación, rosario y reserva.

SANTUARIO NACIONAL
Misas rezadas desde las 7,30. Por la tarde, a las 5,30, exposición del Santísimo; a las 7,30, rosario y reserva solemne del Santísimo.

NOVENA DE LA PATRONA
Comenzará mañana en la iglesia de San Lorenzo.
Misas de siete a nueve y a las 12. Por la tarde el ejercicio a las ocho, predicando el M. I. Sr. don Enrique C. Pérez, de la Catedral de Santander.

COFRADIA DEL SANTO ENTIERRO
A las 12,15 se celebrará hoy en Santa Ana la misa semanal de esta Cofradía.

SAN PABLO (PP. Dominicos)
Hoy habrá misas de ocho a diez y a las doce. Por la tarde, rosario, exposición y sermón por el R. P. José Manuel Macías, prior.

EL CARMEN (EXTRAMUROS)
Hoy, a las diez, misa rezada; a la terminación, salve.
Hoy autobús desde la Plaza Mayor a las 9,30, regresando a las 10,45.

IGLESIA DE JESUS NAZARENO
Hoy, misa de Cofradía a las doce. A continuación, solemne Te-Deum de acción de gracias por la designación del nuevo Prelado. Se suplica la asistencia a los cofrades y hermanos de devoción.
El próximo miércoles, adoración de las Cuarenta Horas a Jesús Sacramentado. Misa a las nueve y acto seguido exposición de S. D. M., que permanecerá todo el día.

COFRADIA DE SAN ANTONIO DE PADUA
El próximo martes celebrará los siguientes cultos en honor de San Antonio de Padua:
A las 8,30, misa de comunión general, ejercicio del mes y adoración de la reliquia del Santo.

ADORACION NOCTURNA ESPAÑOLA
El Consejo Superior Archidiocesano de esta Sección de Valladolid ruega a todos sus hermanos acudan hoy, a las once de la mañana, ostentando su distintivo, a la Santa Iglesia Metropolitana para asistir al solemne Te-Deum que se cantará en acción de gracias por el nombramiento del nuevo Arzobispo.

LUNES 31

San Ramón Nonato, confesor
Misa "Os iusti", color Blanco. Segunda oración "Ad repellendas tempestates" y tercera "Ad petendam pluviam".

SINDICATO DE GANADERIA

Subgrupo Vacuno-Lechero

En cumplimiento de los acuerdos tomados por este Subgrupo en la Junta celebrada el día 26 del actual, se participa a todos los afiliados que queda abierta una cuenta corriente en esta Delegación Sindical para financiación de piensos que se adjudiquen al ganado, pudiendo hacer su depósito cuantos lo deseen, teniendo en cuenta que el tipo fijado por vaca es el de 250 pesetas.

VALLADOLID

El programa de las Ferias de Septiembre, aprobado

ACUERDOS DE LA COMISION MUNICIPAL PERMANENTE EN SU SESION DEL DIA 28

Fuera del orden del día, el Ilmo. señor Alcalde dá cuenta de haber dirigido un telegrama de felicitación al nuevo arzobispo de Valladolid, don José García Goldáraz.

También fuera del orden del día se acuerda la adquisición de carbón para la calefacción de la Casa Consistorial, Matadero, Casa de Socorro y otras dependencias municipales.

COMISION DE OBRAS

Se concede a don Miguel Fernández Suárez autorización para construir nave en finca situada en el kilómetro 121 de la antigua Carretera de Cigales.

A don Andrés Vega permiso para ampliación de la casa número 1 de la calle de Canterac, ángulo a la Carretera de Segovia.

A don Cándido Moyano licencia para distribución de la planta de sótanos en la casa número 4 de la calle de Calvo Sotelo.

A doña Socorro Ramos licencia para ampliación interior y reforma de portada en local situado en el número 18 de la calle de Teresa Gil.

Se conceden licencias de habitabilidad de viviendas.

Se concede a don Julio Rabadán y hermanos terreno en el Cementerio para construcción de una sepultura.

Se desestima recurso de reposición de doña Teresa Modroño contra acuerdo municipal sobre denegación de licencia para construir casa en el Callejón de la Alcoholera y orden de derribo de lo ya construido.

Se acuerda reconocer a don Fernando Miranda como propietario de una parcela sobrante de vía pública en la calle de los Alamillos.

Se concede licencia para emplazamiento de una estación de servicio de automóviles en el solar que ocupa la casa número 2 de la calle Fuente el Sol, esquina a la carretera de Burgos a la frontera portuguesa, con la condición de que la construcción esté adosada a las edificaciones posteriores y se reduzca la esquina de la unión de las dos vías para hacer más amplio el acceso.

Revista de Comisario

La Revista de Comisario del próximo mes de septiembre se pasará en este Gobierno Militar el día 1 de dicho mes, a las horas que a continuación se indican:

De 10,30 a 11 horas: Señores jefes, oficiales y asimilados.

De 11 a 11,30 horas: Señores suboficiales, C.A.S.E., asimilados y tropa.

A esta misma hora los Centros, Cuerpos y dependencias y oficiales de transeúntes presentarán los correspondientes justificantes de revista.

PAGAS

Por la Pagaduría Militar de Haberes de esta plaza se efectuarán los pagos al personal militar a las siguientes horas:

Día 31: De 11 a 12,30 horas, señores habilitados de Cuerpos, Centros y dependencias. De 12,30 a 14 horas, señores jefes y oficiales que se ausenten con permiso.

Día 1: De 10,30 a 12,30, señores jefes y oficiales. De 12,30 a 14, señores suboficiales y CASE.

Día 2: De 10,30 a 12,30, señores suboficiales y C.A.S.E. De 12,30 a 14 horas, señores suboficiales y C.A.S.E.

Día 3: De 10,30 a 13 horas, señores mutilados de tropa.

Día 4: Resto del personal e incidencias.

Días 6 y 7: Pensionistas de la Asociación Benéfica del Ejército de Tierra.

VOLUNTARIOS A LA LEGION

El personal que desee ingresar voluntario en la Legión lo solicitará personalmente del Banderín de Enganche de estas fuerzas, que tiene sus oficinas en la Caja de Recluta número 56, de esta plaza.

COMISION DE GOBIERNO

Se conceden diferentes anticipos reintegrables.

Se concede la excedencia voluntaria a un empleado y se deniega a otro.

COMISION DE FESTEJOS

Se aprueba el programa para las Ferias de septiembre, a reserva del acoplamiento que se hará cuando se conozca la organización de las corridas de toros.

COMISION DE ACOPIOS

Se acuerda la adquisición de leña para el fundido de asfalto, idem de impresos para Quintas, idem obras de reparación en el Salto del Esgueva, idem del forrado de un remolque, idem de adjudicación de un suministro de uniformes.

Se acuerda el abono de importe de medicamentos a varios empleados.

Se acuerda hacer constar en acta el sentimiento de la Corporación y comunicar el pésame a los familiares de don Eugenio Fernández Arias, profesor del Conservatorio de Música, y don Joaquín Serrano García.

Se aprueban las altas y bajas de dos arbitrios y dos relaciones de suministros.

LETRAS de LUTO

Primer aniversario de la muerte de don Luis Rodríguez

El día 2 se cumple el primer aniversario de la muerte del señor don Luis Rodríguez Alonso, conocido industrial y agente colegiado de esta plaza.

Hombre de una indudable personalidad industrial en Valladolid, don Luis Rodríguez contaba con el aprecio y simpatía de numerosas amistades, pues a su inteligencia y laboriosidad unía excelentes virtudes personales que le granjearon el respeto y la admiración de cuantos le trataron.

Su muerte causó en nuestra capital gran sentimiento y al cumplirse el primer aniversario reiteramos nuestro más sentido pésame a sus desconsolados familiares, a la vez que solicitamos de nuestros lectores una oración por el eterno descanso de su alma.

Farmacias de guardia

TURNO DEL 29 DE AGOSTO AL 4 DE SEPTIEMBRE

Sr. Bellogín, Rinconada, 11.
Sr. Arnuncio, Gamazo, 40.
Sr. Sastre, Torrecilla, 17.
Sr. Moreno Hernández, Industrias, 39.

D. Abilio Vázquez
MEDICO - DENTISTA
Reanuda su consulta
PLAZA MAYOR, 21

NO SE PUEDEN CAZAR LAS CODORNICES

LA VEDA COMENZO A REGIR EL JUEVES

El Gobierno Civil ha puesto en práctica lo dispuesto en la circular sobre apertura de caza del día 1 de este mes. En consecuencia, queda prohibida la autorización concedida para cazar codornices, tórtolas y palomas. Esta prohibición comenzó a regir desde el jueves, día 27.

La apertura de caza menor dará comienzo el día 13 de septiembre y terminará el 7 de febrero de 1954, con excepción de las aves acuáticas, para las que la veda empezará el 1 de abril.

Nota sobre la remolacha para pienso

Por constituir la remolacha azucarera un buen alimento para el ganado, que puede, en determinada proporción, entrar a formar parte de una equilibrada ración alimenticia, sustituyendo económicamente a otros piensos, cuyos precios se mantienen altos por el escaso volumen de las cosechas obtenidas, el Ministerio de Agricultura, teniendo además en cuenta la existencia de los fuertes excedentes de azúcar con que actualmente contamos, ha autorizado que durante la presente campaña se dé ese empleo a la raíz de dicha clase de remolacha.

A tal objeto, la Orden Ministerial de 11 de agosto del año en curso dispone que la remolacha cultivada sin existir contrato con ningún fabricante de azúcar habrá de destinarse obligatoriamente a pienso, y que asimismo la que se halle amparada por contrato oficial podrá ser también utilizada como alimento del ganado, siempre que el agricultor y el fabricante convengan la rescisión de su primitivo pacto.

Esta Jefatura Agronómica, al recordar a los agricultores y fabricantes la referida disposición, les invita a que decidan oportunamente sobre la utilización que hayan de dar a la remolacha que tuvieren contratada.

Valladolid, 29 de agosto de 1953.—EL INGENIERO JEFE.

Zumo natural de naranja
Citronia
PASTEURIZADO
Callicida CIBELES
Destruye callos y durezas sin dolor

Emisiones de Radio

Radio Falange

SOBREMESA

A las 13,30: Sintonía y apertura. 13,35: Selección de canciones. 13,45: Música regional. 14: Guía comercial. 14,15: Variedades musicales. 14,30: Conexión con Radio Nacional de España. 14,45: Intermedio musical. 15: Discos solicitados y dedicados. 16: Cierre de la estación.

NOCHE

A las 21: Sintonía y apertura. 21,05: La hora de la zarzuela, con la radiación de «Luisa Fernanda». 21,30: Discos dedicados y de felicitación. 22: Conexión con Radio Nacional de España. 22,15: Guía comercial. 22,25: Discos dedicados y de felicitación. 22,45: Música variada. 23: Programa de nuevas melodías. 23,15: Música de concierto. 23,45: Selecciones variadas. 24: Cierre de la estación.

Impuesto de radioaudición

Se pone en conocimiento de los contribuyentes de la capital que, en virtud de las nuevas normas que regulan la recaudación del impuesto de radioaudición, el intento de cobro a domicilio se efectúa por una sola vez y que aquellos que no lo hubieran hecho efectivo al recaudador que intentó el cobro en el domicilio respectivo, deberán satisfacer sus débitos en las oficinas de la Recaudación de Contribuciones sitas en el Palacio de la excelentísima Diputación Provincial, en donde podrán retirar sus recibos sin recargo alguno hasta el día 10 de septiembre próximo inclusive, transcurrido el cual pasarán a ejecutiva los recibos no satisfechos, para su exacción por la vía de apremio.

Los contribuyentes de los pueblos que no hubieran recogido sus recibos del recaudador en el pueblo respectivo el día fijado en el itinerario de cobranza, deberán satisfacer sus débitos en la capitalidad de la zona sin recargo alguno hasta el citado día 10, pasado el cual quedarán incursos en el grado de apremio, con los recargos legales consiguientes.

Valladolid, 29 de agosto de 1953.—El tesorero de Hacienda, Dionisio Almarza.

Fiesta en la Pérgola para los alumnos extranjeros

Ayer tarde, en la Pérgola del Campo Grande, se celebró una fiesta organizada en obsequio de los alumnos extranjeros.

Comenzó a las siete y media este festival, que resultó muy lucido. A él asistieron, además de los estudiantes inscritos en el Curso de Estudios de verano, los profesores de los mismos y otras personas especialmente invitadas.

Además del baile, acompañado por la orquesta que actúa en el recinto, intervinieron cantantes y bailadores de la ciudad con números especialmente dedicados a los invitados en los que se interpretaron piezas del folklore nacional.

El día 8 de septiembre, a las once, se celebrará otro festival semejante.

Parte meteorológico

Datos meteorológicos registrados desde las 19 horas del 28 de agosto de 1953 hasta las 19 horas del 29.

Presión a 0 grados en milésimas: A las 8 horas, 705,0; a las 13, 704,4; a las 19, 702,9.

Temperatura: A las 8 horas, 13,2; a las 13, 29,4; a las 19, 32,0.

Dirección del viento: A las 8 horas, N.; a las 13, N. E.; a las 19, calma.

Estado del cielo: A las 8 horas, algo nuboso; a las 13 despejado; a las 19, idem.

Temperatura máxima: 32,8 grados.

Mínima: 12,6.

Velocidad máxima del viento: 18 kilómetros por hora.

EVANGELIO

Providencia de Dios

Por mucho que sea el orgullo humano, rara vez han afirmado los hombres valer más que las aves o las flores. Si fuéramos a creer a los hechos habría que pensar que, efectivamente, los hombres se aprecian y respetan y cuidan mucho menos que como flores o aves. Y no nos refiramos a la guerra, en la que en realidad la caída de un hombre es mucho menos significativa que la caída de un pétalo o una pluma. En la vida de paz, que es cuando la guerra sucede más solapada y refinadamente en lo moral, sin que por esto demos la más mínima tolerancia a la otra guerra, se da el caso de que no solamente descuidamos los intereses y afectos del prójimo hasta el punto de que no existen para nosotros, sino que hasta la preocupación por nosotros, por exceso o por defecto, es de un orden inferior a la que las plantas y los animales merecen.

La primera enseñanza que se deduce, en consecuencia, de la suave y misteriosa doctrina evangélica de hoy es el aprecio del hombre, del hombre sin ninguna relatividad, del hombre que es nuestro prójimo, y del hombre que somos nosotros mismos; ese hombre, hijo del Padre celestial, que, siquiera, ha de tener los derechos del ave y de la flor.

La razón de por qué hay que estimar al hombre es para infundirnos una mayor confianza en la Providencia amorosa e inteligente del Padre celestial. Si nos persuadimos de que Dios nos tiene en cuenta, de que valemos mucho para El, tanto que nos creó y redimió, y de que incesantemente su poder y amor obran sobre nosotros, aunque a veces no lo percibamos, es muy natural que descansemos filialmente en esa Providencia que nos gobierna. Ahora bien, siendo evidente que valemos por lo menos como aves y flores y que a éstas el Padre celestial las alimenta y embellece, debemos persuadirnos de que Dios Nuestro Señor se cuida de nuestra subsistencia y de nuestra salvación y perfeccionamiento, según las leyes naturales y positivas que El mismo ha establecido con justicia y misericordia. Y esta persuación ha de llevar a nuestros corazones la serenidad, el decoro y la alegría con que los pájaros y las rosas se esponjan en cada amanecer, hasta que les llega el último. Porque también para las aves y las flores, aunque Dios se cuide de ellas, sobrevienen la marchitez, el frío y la muerte. De igual modo, para los humanos, hijos del Padre celestial, hay días de dolor, de escasez y también de muerte. ¿Es qué en esos días el Padre celestial los ha olvidado? De ninguna manera, sino que están cumpliendo las normas generales de la vida y de la muerte, sobre las cuales también está la Providencia, que no destruye nuestra naturaleza ni sus fuerzas redentoras.

En todo caso, la gozosa confianza de ave y flor que se nos aconseja en este Evangelio es una feliz norma de vida sobre este destierro y como tal norma incluye no sólo las vicisitudes de la vida, sino también el trance de la muerte, el último de sus episodios. Lo definitivo en la otra vida es aún más consolador para las almas buenas, porque entonces ya todo depedenderá de la pureza del alma y del amor infinito de Dios que se manifiesta.

El Evangelio nos insinúa también que, aparte de estas razones, habría siempre una para abandonarnos confiadamente a la acción divina sobre nosotros, y consiste en que nuestra preocupación es perfectamente inútil. "¿Quién de vosotros, a fuerza de discursos, puede añadir un codo a su estatura?" Por consiguiente, ya que no por luz y por afecto, al menos por necesidad, vivamos serenos ante los acontecimientos, siempre providenciales.

"Te Deum" por el nuevo Prelado, Dr. García Goldáraz

Hoy, a las once de la mañana, se cantará solemne «Te Deum» de acción de gracias por el nombramiento del Excmo. y Rvdmo. señor doctor don José García Goldáraz para cubrir la Sede Arzobispal vallisoletana.

Clases pasivas

DELEGACION DE HACIENDA

Días de pago de los haberes de las Clases Pasivas del Estado correspondientes al mes de agosto:

Día 1 de septiembre: Montepío Civil, Montepío Militar y jubilados.

Día 2: Jefes y oficiales y Tropa.

Día 3: Todas las nóminas y retenciones.

Universidad de Valladolid

ESTUDIOS PARA EXTRANJEROS

Programa para mañana:

De once a doce, literatura. Lección sobre "La novela picaresca". Profesora doña María San José.

De siete y media a ocho y media, arte. Lección sobre "La época de los siglos XIII al XV". Profesor don Juan José Martín González.

PARA HOY

CALDERON.—A las 5, 8 y 11. "Tres lanceros bengalíes" (1).

CAPITOL.—Desde las 4. "Senda tenebrosa" (3) y "Romeo y Julieta" (3).

CARRION. — Desde las 3,30. "California" (3) y "Pequeñeces" (3).

COCA.—Desde las 5. "Jaimito en el cine" y "Horizontes lejanos" (2).

GOYA.— Desde las 4. "Fin de semana" (3) y "Camarada X" (2)

LAFUENTE.—Desde las 4. "La mano del diablo" (3) y "Cuatro días de permiso" (3).

LOPE DE VEGA.—A las 4 y 7,30, "La fuente enterrada" (3 R.) y "Si ella lo supiera" (3). A las 10,45, "La fuente enterrada" (3 R.)

ZORRILLA.—Desde las 3. "Llegada de noche" (2) y "La sentencia" (3).

PARA MAÑANA

CALDERON. — A las 8 y 11. "Tres lanceros bengalíes" (1).

CAPITOL.—Desde las 7,30. "La senda tenebrosa" (3) y "Romeo y Julieta" (3).

CARRION. — Desde las 7,30. "Pequeñeces" (3) y "California" (3).

COCA.—Desde las 7,30. "Jaimito en el cine" y "Horizontes lejanos" (2).

GOYA.—Desde las 7,30. "Fin de semana" (3) y "Camarada X" (2).

LAFUENTE.— Desde las 7,30. "Cuatro días de permiso" (3) y "La mano del diablo" (3).

LOPE DE VEGA.—Desde las 5. "La fuente enterrada" (3 R.) y "Si ella lo supiera" (3).

ZORRILLA.—Desde las 3. "Llegada de noche" (2) y "La sentencia" (3).

Una Revista para Todos escrita Especialmente para Usted
triunfo
la última foto.
la última noticia de
CINE - TEATRO
DEPORTES TOROS
MODAS - CURIOSIDADES
TODOS LOS JUEVES
36 páginas

VENDO COCHE "HOTCHKISS"
SIETE PLAZAS, 20 H.-P. APARTADO 54. TELEFONO 280, MEDINA DEL CAMPO.

Junta de Adquisiciones y Enajenaciones para Establecimientos de Intendencia de la Séptima Región Militar

ANUNCIO

EXPEDIENTE NUMERO 31/53

El día 9 del próximo mes de septiembre, a las once horas, se reunirá esta Junta (calle Calvo Sotelo, número 22, Jefatura de Intendencia), para adquisición de los artículos que se indican:

	Leña hornos Qms.	Leña ranchos Qms.	Carbón vegetal Qms.
Para Valladolid	914	4.165	—
» León	173	—	52,5
» Salamanca	264	1.078	—
» Zamora	467	788	—
» Medina del Campo	—	336	—
» Oviedo	—	—	23,5
Totales	1.818	6.367	76

Se admiten ofertas hasta dicho día y hora y durante los treinta primeros minutos de reunión de la Junta.

Pliegos de condiciones e informes, en la Secretaría de la Junta.

Valladolid, 28 de agosto de 1953. — EL TENIENTE CORONEL PRESIDENTE.

VEZA PARA SIEMBRA
El Sindicato Remolachero participa a los cultivadores haberlas recibido de la mejor procedencia y calidad, recomendándoles activen sus pedidos por la pequeña cantidad de que se dispone.

Junta de Adquisiciones y Enajenaciones para Establecimientos de Intendencia de la Séptima Región Militar

ANUNCIO

EXPEDIENTE NUMERO 30/53

El día 8 del próximo mes de septiembre, a las once horas, se reunirá esta Junta (calle Calvo Sotelo, número 22, Jefatura de Intendencia), para adquisición de paja pienso con el destino siguiente:

Para Valladolid, 1.543 Qm.; para Oviedo, 528; para León, 479, y para Medina del Campo, 542.

Se admiten ofertas hasta dicho día y hora y durante los treinta primeros minutos de reunión de la Junta.

Los precios de oferta se harán para la paja empacada y suelta.

Pliegos de condiciones e informes, en la Secretaría de la Junta.

Valladolid, 28 de agosto de 1953. — EL TENIENTE CORONEL PRESIDENTE.

PRIMER ANIVERSARIO DEL SEÑOR

† DON LUIS RODRIGUEZ ALONSO

(Industrial de esta plaza y Agente Comercial Colegiado)
Que falleció en Valladolid el día 2 de septiembre de 1952
A los 56 años de edad
Después de recibir los Santos Sacramentos
— R. I. P. —

Su apenada esposa, doña Eusebia Herrería Cano; hijos, María, Amelia, Palmira, Santiago, Rafael y Gregorio; hijos políticos, Manuel de las Pozas y Fernando González; hermanos, Rafael, Gregoria, José (ausente), Emilia y Crescencia; hermanos políticos, primos, sobrinos, nietos y demás familia,

Ruegan una oración en sufragio de su alma.

Las misas que se celebren el día 2 de septiembre en los PP. Capuchinos, a las ocho de la mañana, y el funeral a las nueve del mismo día en la parroquia de San Andrés, serán aplicados por el eterno descanso de su alma.

CARTELERA DE ESPECTACULOS

HOY CALDERON
A LAS 5, 8 y 11
PRECIOS DE VERANO
ACCION - EMOCION - AVENTURAS
Tres lanceros bengalíes
GARY COOPER - FRANCHOT TONE
(Apto menores)

HOY ZORRILLA
DESDE LAS TRES
EXITO ARROLLADOR De...
Llegada de noche
Antoñita Moreno - Adriana Benetti
LA SENTENCIA
ANN SHERIDAN - ¡Muy interesante!

HOY CAPITOL
DESDE LAS CUATRO
¡UN PROGRAMA COLOSAL!
Romeo y Julieta
LESLIE HOWARD, y
La senda tenebrosa
HUMPHREY BOGART
¡EMOCIONANTISIMA!

Gran Cinema COCA
PALACIO DEL CINE
HOY, MAGNIFICO PROGRAMA
EN SESION CONTINUA
PRECIOS DE VERANO
Jaimito en el cine
Y la gran superproducción en TECHNICOLOR
Horizontes lejanos
Por JAMES STEWART y ARTHUR KENNEDY

LOPE DE VEGA
HOY A LAS 4, 7,30 y 10,45
FORMIDABLE PROGRAMA DOBLE
LA FUENTE ENTERRADA
Por ANA MARISCAL, CONRADO SAN MARTIN y GUILLERMO MARIN
Y la divertidísima comedia
¡SI ELLA LO SUPIERA!
Por Paul Douglas y Linda Darnell
Mañana últimas proyecciones

CUPON DE LOS CIEGOS
— NUMERO — premiado ayer **555**

DEPARTAMENTO OBRA SINDICAL «PREVISION SOCIAL»

La Cartilla Laboral es indispensable para los productores agropecuarios para la percepción de las prestaciones de los Seguros Sociales. Para obtenerla deberán suscribirse en el Censo Laboral Agrícola, acudiendo a las Corresponsalías de la O. S. "Previsión Social."

SGCB2021

La dignificación del viajero

Por W. FERNANDEZ FLOREZ
(De la Real Academia Española)

LA resolución de suprimir los vagones de tercera clase, adoptada por la Unión Internacional de los Ferrocarriles, aunque no atañe a Portugal ni a España, puede sernos útil.

Lo más importante de tal decisión será la rebaja de las tarifas de 1.ª clase, para aproximarla a las de 2.ª, y también las de ésta para acortar la diferencia actual con las de 3.ª, que desaparecerá. En rigor, ya antes, en muchos trenes del extranjero, se podía viajar con apreciable comodidad en los vagones que no fuesen de primera. Parece que lo que preferentemente se intenta ahora obedece a razones de tipo social, a borrar un peldaño en la clasificación que resulta molesta para el viajero y subraya más ostensiblemente la diferencia de categorías.

Nosotros no suprimiremos la tercera, y yo lo encuentro muy acertado. En casi todos nuestros trenes la 3.ª es algo tan fuertemente característico que no admite fusión con nada que le anteceda ni que le siga, ni con la 2.ª ni con el furgón. Es el sitio donde el labriego mete la cesta de gallinas debajo del asiento, donde la gente se amontona, donde muchas veces no se puede alzar o bajar las ventanillas porque han arrancado los tirantes, y donde es frecuente que, los bultos más estrafalarios caigan desde lo alto sobre las cabezas de quienes ocupan asiento en los durísimos bancos. Es el sitio donde se discute a gritos, donde se canta, donde fallan más frecuentemente las normas elementales de la educación. ¿A dónde trasladar todo este contenido?

Las empresas de la Unión Internacional se comprometen a realizar en su material las modificaciones indispensables para que el acuerdo tenga eficacia. ¿Cómo vamos a gastar en tal empeño el dinero, aquí donde tantas y tan urgentes exigencias importan en toda nuestra vieja y descuidada red de ferrocarriles cuyos achaques se han iniciado hace ya muchos lustros?

No se puede negar que hubo un trasiego de clientela, un fenómeno de ósmosis entre los de las distintas clases; algunos de los que no utilizaban sino la tercera han pasado a segunda; casi todos los veteranos de la segunda se refugian ahora en los vagones de primera, y una gran parte de quienes no prescindían antes de la primera ocupan los coches-camas. Es una marcha de la cola a la cabeza, favorecida por una mayor abundancia de dinero en ciertas capas de la sociedad, o por una menor estimación del mismo.

Parece ser que en los debates de la Asamblea se vaciló entre suprimir la clase 2.ª o la 3.ª, y se acordó esto último por suponerlo más conforme con los deseos del público y fundándose en "consideraciones de tipo social, para eliminar una distinción que los viajeros encuentran depresiva".

Entre nosotros existe la misma preocupación. Viajar en 3.ª es casi inconfesable, y aunque mejorasen los servicios no desaparecería la repugnancia al nombre.

Por las razones antedichas y otras que también podrían alegarse, no es posible que España se sume a esa determinación. Pero hay que buscar un recurso que soslaye las dificultades y no nos deje en condiciones de inferioridad con respecto a los ferrocarriles extranjeros. Y nosotros creemos haberlo encontrado.

No hace falta mejorar el material ni eliminar los vagones de tercera. Basta, sencillamente, con cambiar las denominaciones. Llámese a los de 1.ª, "imperiales"; a los de 2.ª, "escogidos", y a los de 3.ª, "especiales". Nadie rehusará reconocer que ha ido de Madrid a Cádiz en "clase especial", y se habrá resuelto el problema de dignificar al viajero y evitarle ese sentimiento de humillación y rebeldía que en nuestra época muy especialmente suscita cualquier diferencia, porque nos parece que todas nos rebajan ante las demás y que son hijas no de nuestras incapacidades sino de las injusticias que la sociedad se goza en cometer.

Mientras en otros países se vaya sobre los carriles en 1.ª, nosotros iremos en "imperial", y si ellos ocupan la clase 2.ª, nosotros disfrutaremos la clase "escogida", y si no tienen 3.ª, tampoco nosotros, porque la habremos sustituido por la "especial". Nada de números, nada de prelaciones: adjetivos. Y si es cierto que nos falta material y que son pocas las traviesas que no se han podrido o apolillado, en cambio somos ricos en adjetivos y, si nos da la gana, podemos crear muchos más sin que nuestra Economía se resienta.

Esta solución sería muy nuestra y una de las pocas de las que no cabía acusarnos de haberlas imitado de otros países. La Tabacalera la pone en práctica cuando tiene aceptación la calidad de una de sus labores, porque le cambia el nombre y le sube el precio. Aquí, cuando se procede a fabricar un producto que ya existe en otras partes, se suele poner a la venta algo más caro y mucho peor, pero que se defiende comercialmente con el nombre antes acreditado. Aquí aseguramos disfrutar en nuestras casas de electricidad cuando no tenemos más que cierta escasa energía cuya intermitencia origina pavorosas contrariedades; pero en los recibos que nos cobran figura la palabra "electricidad", y esto basta para que nos jactemos de poseer ese elemento ya indispensable en la vida civilizada. Aquí seguimos admitiendo como un kilo los ochocientos gramos de los tenderos, y llamando "leche" a un líquido indeterminable, y "vino" a una mezcla de agua y anilinas y alcoholes dañinos... ¿Qué más nos da aumentar la larga lista de ilusiones dotando a las clases del tren de nombres atrayentes, de eufórica falacia?

Sépanlo los de la Unión Internacional: si queremos, en un día, en una hora, somos capaces de acabar con todas las terceras que renquean sobre los raíles, para convertirlas mágicamente en "cola de la sierpe de hierro" o en "primeras C" o envolverlas en cualquier otro análogo y redentor eufemismo. Y todos, tan contentos. Porque estamos tradicionalmente habituados a admitir que el nombre vale más que la clase.

LOS COPISTAS DEL LIENZO DE TURIN

Por el Dr. LUIS DE CASTRO

LA copia pictórica es la reproducción exacta de una obra. Cuando se modifica en algo y se mejora, se habla de réplica, y si es un hurto de la propiedad artística se denomina plagio. Es natural que surgiesen copistas de las obras maestras del arte, pues en la realización de una copia se adquiere técnica y se propala y divulga lo que es merecedor de ser conocido. Ante el Lienzo de Turín, el primer problema que suscitaba era la posibilidad de pintar un negativo a la vista del mismo, pues sobradamente demostrado está que ningún artista ha podido hacerlo ante el modelo humano, no solamente ya del rostro, sino de la impronta general del cuerpo tanto en la parte ventral como en la dorsal. No es difícil imaginarse la dificultad que entraña el pintar una cara en negativo sirviéndose de un modelo vivo y que la imagen obtenida en el negativo fotográfico nos dé las facciones reales positivas. Ello es fácil si disponemos previamente del negativo, pero la experiencia ha probado que ningún pintor se compromete a realizarlo directamente del positivo.

Los procedimientos de la copia son múltiples y harto conocidos, pero difícilmente pueden llevarse a la práctica en el caso del Santo Lienzo, pues no puede superponerse un material transparente para el decalco, pues no está permitido, como tampoco la utilización de compases de puntos. Por esta razón, los copiantes de aquellas huellas se han limitado a reproducir el modelo como en la corriente pintura o bien se han servido de la muestra fotográfica. Una de las mayores dificultades, a nuestro entender, para obtener una copia fiel, está en los materiales empleados, pues si bien es fácil el obtener una sábana de lino de la misma textura que el Lienzo, como en éste no hay trazo alguno de pintura y se trata de una impresión química, por la reacción colorante entre el aloes y el amoníaco ureico del sudor y la sangre, los efectos han de ser muy distintos al usar los útiles que se emplean por los pintores tanto en la acuarela como en el pastel o el óleo. Otro factor es la acción del tiempo sobre aquellas huellas químicas, aportando una gama de tonos y matices difíciles de copiar y que sólo los siglos logran. Es la pátina del tiempo que da ese sello tan característico de las cosas viejas y que hasta los más hábiles técnicos de falsificación de antigüedades no obtienen y es descubierta por el experto. Esto también explica la diferencia ostensible con las huellas obtenidas por investigadores últimamente, valiéndose de un paño impregnado en aloes y sobreponiéndolo a cadáveres que han tenido una lenta agonía, por lo que su piel tiene riqueza en úrea del sudor. Las conseguidas por Colson y Vignon demuestran, por su tosquedad, dureza y limitación de contornos, nuestro aserto en la falta del paso del tiempo que imprimiría con seguridad una delicadeza y suavidad muy distinta.

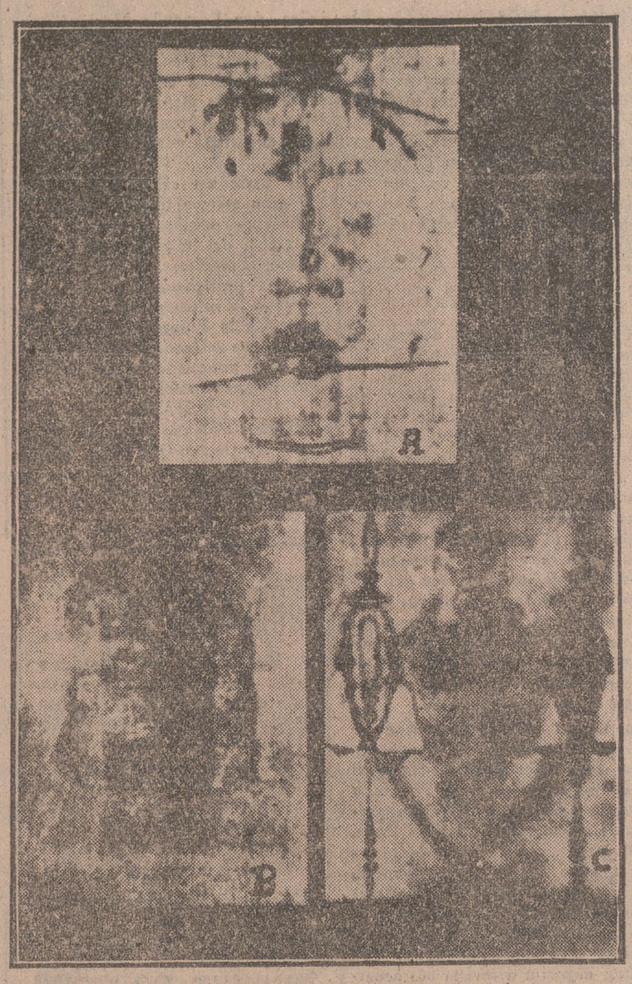

A.—Rostro del Santo Lienzo de Turín.

B.—Copia del mismo, realizada por Cussetti, sirviéndose de aerógrafo.

C.—Copia de la cabeza, tronco y brazos, a la acuarela, obtenida por Reffo.

Dos excelentes copistas modernos han sometido a prueba su habilidad al intentar la reproducción del Lienzo de Turín. Reffo, a la vista del original y sabiendo que debía copiar un negativo, reprodujo la cabeza, tronco y brazos, y, como dice Gaviña, si bien observando de lejos se parece al modelo, de cerca no resiste a la crítica. Cussetti ha ejecutado una copia del rostro, valiéndose del aerógrafo, que es un dispositivo semejante a una pistola de «duco», para repartir el color y tratar de aproximarse al difuminado de los contornos en el Lienzo, pero, como también escribe Gaviña, basta la comparación para ver su inferioridad y en esa cara nada satisface, pues la misma semejanza ha desaparecido con el equilibrio y la precisión de los valores del dibujo. Aun siendo dos excelentes copias, pueden calificarse con ese término vulgar que lo expresa todo, y es el «clamido» de la factura. El que haya visto el original o simplemente una copia fotográfica, es capaz de discernir cuál es el original por muy poco sentido discriminativo que tenga. Estas tentativas frustradas son una prueba más, de que allí no hay pintura, ni huellas de pincel, ni de técnica, ni de estilo, siendo imposible suponer sea hecho por la mano del hombre, y además de la reacción química algo providencial ha concurrido en el logro de tan viril y excepcional rostro.

El escultor italiano Lorenzo Ferri ha estudiado los rasgos de aquella cara durante veintiún años y ha esculpido una efigie del Salvador con esta inspiración. Tenemos que reconocer que su reproducción fotográfica es lo más logrado hasta ahora en estos intentos, hasta el punto de que en audiencia especial ha sido recibido por el Santo Padre, que ha aceptado el ofrecimiento de esta obra que le ha hecho el magnífico artista. Sin embargo, no encontramos en ella esos dos valores de bondad y carácter sobrehumano que tiene la expresión del Santo Lienzo, y es que hay que convencerse de que unas huellas no son modelables, aunque hemos de tributar una fervorosa admiración al citado escultor, pues con su imaginación ha tenido la facultad de inventar las formas concretas y más cercanas a lo real o posible, sin dejar llevarse por la fantasía que da formas a lo que es a la vez irreal e imposible o que de lo real o posible rompe la forma.

Experiencia de Colson y Vignon.

En el tercio superior.—Cabeza en yeso de un Crucifijo modelado por Colson, espolvoreada con zinc y en contacto dos días con una placa fotográfica.—Negativo y positivo.

En los dos tercios inferiores.—Huellas positivas y negativas obtenidas sobre cadáveres de agonía lenta y con una sábana impregnada de aloes, por contacto de horas.

Santa Faz pintada por Capelle, según la fotografía del Santo Sudario de Turín.

No podremos olvidar la copia que realizó el pintor Capelle a la vista de una fotografía del Santo Sudario. En escultura la de Ferri y en pintura la de Capelle son las dos obras más bellas que reproducen esta insuperable reliquia, legando el arte de ambos dos muestras difíciles de mejorar de la imagen fisionómica de Jesús muerto por la Humanidad.

El Lienzo de Turín va convenciendo a toda clase de hombres que a él se aproximan, tanto artistas como científicos, y el día que se pueda inspeccionar con rayos X, microscopio, espectroscopio e investigar su radioactividad, que es una técnica que se aplica para determinar exactamente los años o siglos que tienen los huesos y que está en relación a la intensidad de la misma, pudiéndose cifrar su real antigüedad, que si es de veinte siglos sobraría la documentación, no ofrecería duda a los escépticos que restan.

Unos aventureros beduinos encuentran parte de los más antiguos textos de la Biblia

En 1948 hicieron un descubrimiento similar y vendieron los textos (clandestinamente) a América. -- Pero ahora, tras novelescas transacciones, los documentos se quedan en poder de los arqueólogos europeos.

HAN sido encontrados los más antiguos textos de la Biblia?

Una vez más la aventura se enlaza con la ciencia y la ayuda a realizar su labor investigadora. Aunque en el presente caso por poco la aventura no echa a perder el más valioso de los hallazgos documentales y arqueológicos realizado en una aldea orillada al Mar Muerto.

¿Qué documentos son éstos que originaron unas curiosas y divertidas negociaciones entre un grupo de sabios arqueólogos y orientalistas y un puñado de aventureros beduinos?

Pero vayamos por partes y contémosles a ustedes cómo han sucedido las cosas. Y mejor será empezar por fijar unos antecedentes históricos.

KHIRBET QUMRAN, LA ALDEA MUERTA DEL MAR MUERTO

Allá, en la orilla noroeste de las costas del Mar Muerto, se encuentran las ruinas de una antigua aldea llamada Khirbet Qumran. En esa aldea, hará unos 1.900 años, los judíos heterodoxos de la secta de los Essenes vivían y practicaban sus ritos. En tanto, sus compatriotas se hallaban en lucha contra los romanos, que, sin distinguir sectas ortodoxas o no, acabaron por destruir y disolver todo el viejo reino judío.

Antes de que la destrucción se completase, alguien advirtió a la secta heterodoxa de Khirbet Qumrun del peligro que corrían y éstos escondieron en unas cuevas cercanas lo que consideraban de más valor: su biblioteca con sus textos bíblicos. Algunos textos fueron envueltos cuidadosamente en lienzos de lino e introducidos en jarrones de barro y otros fueron sencillamente enterrados bajo tierra en las cuevas.

Los judíos que sobrevivieron a la persecución escaparon y jamás pudieron regresar a recoger sus preciados textos. Así se perdió el conocimiento del escondrijo y durante siglos y siglos la lluvia y el polvo acabó borrando la entrada de estas cuevas donde se habían ocultado los viejos volúmenes judíos.

MIL AÑOS MAS VIEJOS QUE EL MAS VIEJO DE LOS TEXTOS

Pero en 1947 unos pastores árabes descubrieron ocasionalmente la entrada de las cuevas. Y así el mundo pudo recobrar estos textos. Los especialistas los identificaron como manuscritos del Viejo Testamento. Y por el estilo de la escritura pudieron afirmar de modo terminante que eran por lo menos ¡mil dos años más viejos que los más viejos manuscritos conocidos del Viejo Testamento, que databan solamente de unos diez siglos!

Poco después se descubrieron otros cinco volúmenes o rollos, más o menos incompletos, pero cuyos pormenores permanecen aún en riguroso secreto.

DESAPARECEN (DE CONTRABANDO) LOS PERGAMINOS

Durante la lucha que siguió en Palestina después de la II Guerra Mundial hasta la retirada del mandato inglés, en 1948 cuatro de los pergaminos encontrados fueron llevados clandestinamente, de contrabando, a Norteamérica. Hasta que no se apaciguaron las cosas, un año más tarde, no fué posible volver a redescubrir la cueva.

Un grupo de soldados de la Legión Arabe, al mando del capitán Akkaeh-el-Zebn, emprendió la tarea. Al cabo de tres días se volvió a localizar la cueva. El Departamento de Antigüedades de Jordania, la Escuela Arqueológica y Bíblica francesa y el Museo Arqueológico de Palestina combinaron la excavación y examinaron científicamente lo que en ella había quedado. Más tarde, otra expedición, en la que iban incluídos miembros de la Escuela Americana de Investigaciones Orientales, emprendió la tarea de examinar otras cuarenta cuevas de los alrededores.

MANUSCRITOS ILEGIBLES (HASTA AHORA)

Los expedicionarios hicieron varios hallazgos de interés. Pero el más importante de todos fué el de dos hojas de papel-bronce, en las cuales estaba escrito un texto que pudiera ser hebreo o arameo.

No se ha podido leer aún este texto. Las ojas están casi oxidadas, y para desenrollarlas será preciso partirlas en pedacitos y así revelar su secreto.

Mientras tanto, las tribus beduinas que pupulan por aquellos lugares, comprendiendo que los arqueólogos andaban a la busca de importantes hallazgos, se lanzaron también, por su cuenta, a remover cuevas y escondrijos, con tan buena fortuna que hallaron una buena cantidad de rollos conteniendo textos bíblicos.

Como los mismos beduinos fueron los que se hicieron ricos robando los textos hallados en 1948 y entregándolos a quienes los llevaron clandestinamente a América, se temió que, tentados por la codicia, hicieran otro tanto. Era preciso reunir una fuerte suma para adquirir estos textos. Y pronto, porque, de lo contrario, los beduinos los ofrecerían a sus anteriores compradores. El Gobierno jordano, a pesar de no disponer de mucho dinero, votó un presupuesto extraordinario y se pudieron así adquirir estos documentos.

Las conversaciones y negociaciones entre los arqueólogos y los beduinos dieron lugar a las más pintorescas y aventureras escenas en mitad del desierto, pues los beduinos rodearon de precauciones y de misterio la entrega de este preciadísimo material para el estudio de los orientalistas.

LAS DUDAS EN TORNO A LA EPOCA EN QUE FUERON ESCONDIDOS

Lo que quieren ahora averiguar los arqueólogos es la fecha aproximada en que fueron escondidos estos textos bíblicos, muy considerables y que aportan cuantiosísima información a los especialistas en el Antiguo Testamento.

Existen algunas hipótesis que se apoyan en torno a la constitución de las ruinas del contorno. Hay también otras monedas, pero no se ha podido aún averiguar su fecha de acuñamiento.

Unos creen que los textos se escondieron hacia el año 70 después de Jesucristo; otros calculan el año 15 ó el 40, y algunos lo retrasan hasta el 140 ó 135, también después de Jesucristo.

Hay el testimonio del escritor antiguo Plinio el Viejo, que habla de la filosofía de una heterodoxa secta judía que pudo haber tenido influencia en el primitivo cristianismo: la de los Essenes. Se cree que San Juan Bautista estudió con ellos. Plinio localiza esta secta en la costa del Mar Muerto. Como quiera que no se conocen más ruinas que las de Qumran en esta costa, se cree, por tanto, que esa pueda ser la ciudad destruída de los Essenes y que, por consiguiente, los textos encontrados sean los de su escondida biblioteca, cuando la destrucción de Palestina por los romanos.

Lo cierto es que estos descubrimientos ponen en manos de los especialistas en estudios orientales una fuente riquísima para sus investigaciones.

LO QUE LA AVENTURA ESTUVO A PUNTO DE ECHAR A PERDER

Aunque el espíritu mercantil y la aventura hayan estado a punto de echar a perder esta gran ocasión que al mundo de la investigación se le ha ofrecido con el hallazgo extraordinario de los textos bíblicos, milenarios, que habían permanecido ocultos desde los primeros tiempos del cristianismo.

WALDO DE MIER

HUMOR Y PASATIEMPOS

—¡Ayyy, señor Pérez! ¡Que musculatura! ¡Qué miedo me daría encontrarme con usted en la oscuridad!

CRUCIGRAMA

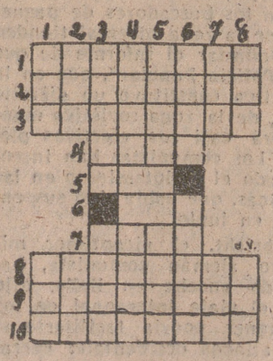

HORIZONTALES

1: Apretar con pisón la tierra. 2: Conjunto de aparatos eléctricos e hilos conductores con los cuales se transmite la palabra y toda clase de sonidos a distancia. 3: Devastarán, destruirán. 4: Mueva convulsivamente el diafragma. 7: Trabajar el campo. 8: Lugar destinado para adiestrar los caballos y aprender a montar. 9: Río importante de América. 10: Penitente que en las procesiones de Semana Santa va vestido con una túnica.

VERTICALES

1: Sujeta con cuerda. Alimento principal. 2: Plural de consonante. A falta de inicial, cumbre de las montañas. 3: Esclavo de los antiguos lacedemonios. Odre grande para el desagüe de los pozos (al revés). 4: Interjección para animar (pl). (al revés). Casta o calidad del origen o linaje. 5: Célebre poetisa griega (al revés). Pieza gruesa y curva que forma la proa de la nave (al revés). 6: Nombre femenino. Mes del año (al revés). 7: Nombre femenino. A falta de la a final, batracio. 8: Bebida alcohólica. Plantígrado.

SOLUCION AL ULTIMO CRUCIGRAMA

Horizontales.—1, Pecorino. 2, Eva; 3, Ba, Sra.; 4, Lis. Saoc.; 5, Arefingi; 6, Ceas. Oao; 7, Has. Rn.; 8, Ire; 9, Sinsabor.

Horizontales. —1, Poblachos, 2, Airea; 3, Ce. Seas; 4, Ova. Fs. Is.; 5, Ra. Si. Era; 6, Sano Eb.; 7, Rogar; 8, Ovacionar.

"IREMOS HACIA EL NORTE AUNQUE LOS DEMAS NO NOS AYUDEN"

Rhee no abandona la lucha por una Corea unificada

Fusan (Corea del Sur), 29.—El presidente Rhee ha declarado que Corea del Sur debe marchar hacia el Norte sola si la Conferencia Política no consigue unir la dividida península. Rhee hablaba en un mitin, y advirtió que sus tropas lucharán como un solo hombre aunque otras naciones unidas no ayuden. "Si no quieren hacerlo —dijo—, iremos solos hacia el Norte."

Elogió la ayuda de los Estados Unidos, pero advirtió que nunca abandonará su pugna de toda la vida a favor de una Corea unificada e independiente. "Corea está dispuesta a hacer su parte en la lucha contra el comunismo —insistió— y está también dispuesta a acudir en ayuda de cualquiera y en cualquier parte que sea atacado."—Efe.

EL "GRAN CANJE", A PUNTO DE FINALIZAR

Panmunjon, 29. — El "gran canje" ha entrado en su última semana a las nueve de la mañana de hoy con la entrega de 145 norteamericanos, 3 turcos, 2 australianos y 200 surcoreanos. Con los hombres que han de ser liberados hoy, sólo quedan 2.500 prisioneros aliados en poder de los comunistas. Siguiendo el actual ritmo, el último prisionero pasará por la "puerta de la libertad" el 5 del próximo septiembre.

Se hacen conjeturas de si este honor recaerá sobre el prisionero de más categoría, el general de división William Dean, posiblemente a petición suya. Se supone al citado general recluido en alguna prisión especial cerca de Pyongyang. Sin embargo, un prisionero liberado ha informado que se cree que el general está en Kaesong.—Efe.

LA COMISION SUECA SALE PARA COREA

Estocolmo, 29.—Los 51 miembros suecos de la Comisión de repatriación neutral de Corea han salido de esta capital, en avión, con destino a aquel país, esta mañana. El grupo viaja vía Wáshington-Honolulú-Tokio. El jefe militar del grupo es el coronel Frankke.—Efe.

PYUN IRA A WASHINGTON

Nueva York, 29. — El ministro surcoreano de Asuntos Exteriores, Y. T. Pyun, piensa ir a Wáshington a principios de la semana que viene para celebrar conferencias con representantes del Gobierno norteamericano, según se ha anunciado hoy.

Pyun se encuentra en Nueva York, donde ha asistido a la sesión extraordinaria de la Asamblea de la O. N. U.—Efe.

Nuevas tarifas del servicio postal para el extranjero

Entrarán en vigor el primero de septiembre

Desde el próximo martes, primero de septiembre, regirán para la correspondencia destinada al extranjero las siguientes tarifas:

Cartas, 3 pesetas los primeros 20 gramos, y por cada 20 gramos más, 2 peseta; tarjetas postales sencillas, 2 pesetas; con respuesta pagada, 4; tarjetas ilustradas y de visita, 0,70 pesetas, con texto máximo de cinco palabras, que signifiquen enhorabuenas, pésames, saludos o frases de cortesía; impresos, 0,70 pesetas por cada 50 gramos o fracción; impresos en relieve para uso de ciegos, circulan con franquicia total; papeles de negocios, 0,70 pesetas por cada 50 gramos o fracción, con porte mínimo de 3 pesetas; muestras, 0,70 pesetas por cada 50 gramos o fracción, con porte mínimo de 1,40; pequeños paquetes, 1,50 por cada 50 gramos o fracción, con porte mínimo de seis pesetas; derecho de certificado, 5 pesetas; derecho de seguro, 6 pesetas por cada 300 francos-oro o fracción.

Las nuevas tarifas no se aplicarán a la correspondencia dirigida a Gibraltar, Repúblicas americanas, Filipinas y Portugal y sus colonias. Esta seguirá sometida, como hasta ahora, a las del servicio interior.

EMISION DE SELLOS PARA GUINEA

El día 5 de septiembre se pondrá en circulación una nueva serie de sellos de Correos de 0,05, 0,10, 0,60, una peseta y 1,90 para Guinea española.

Posteriormente a esa fecha, se venderán, con destino al coleccionismo, en el Servicio Filatélico de Correos.

La Prensa mundial destaca la noticia del Concordato

COMENTARIOS NORTEAMERICANOS

Nueva York, 29. — La firma del Concordato entre España y el Vaticano ha sido recogida por todos los periódicos, con especial preferencia informativa a dos de sus aspectos: Primero, la reafirmación de que el catolicismo es la única religión del pueblo español, y segundo, que nadie será molestado por sus creencias religiosas.

El principal volumen de información sobre el hecho ha provenido del Vaticano.

El «New York Times» dedica a la información casi una columna, fechada en Roma y firmada por su corresponsal especial en Italia. En ella resalta que el Vaticano ha venido a reconocer la validez del artículo sexto del Fuero de los Españoles, que dice que nadie será molestado «a cuenta de su religión».

Las informaciones transmitidas antes de que el texto del Concordato fuera dado a conocer, recogen la declaración de un «portavoz del Vaticano», que dió cuenta de sus principales aspectos. Resaltan como importantes que el Concordato mantendrá el «statu quo» en los territorios del Norte de Africa de soberanía española.

Un sector de Prensa recoge de Madrid las palabras del presidente de la Asociación Católica Nacional de Propagandistas, don Fernando Martín Sánchez, que dijo al representante de la Agencia United Press, Ralph Forte, que el Concordato no sólo tiene significación nacional, sino universal, pues puede servir como modelo para las naciones católicas y, especialmente, para las repúblicas hispanoamericanas que quieran negociar o revisar sus acuerdos presentes.

El «New York Times» dice que la firma la realizó el ministro de Asuntos Exteriores, don Alberto Martín Artajo, en viaje a Roma con tal motivo. También el mismo diario informa que los primeros contactos en las negociaciones los inició el anterior embajador de España en la Santa Sede, don Joaquín Ruiz-Giménez, y que comenzó las negociaciones formales el actual embajador, don Fernando María Castiella, en enero pasado.—Efe.

EN BUENOS AIRES

Buenos Aires, 28.—Todos los periódicos de la mañana dedican gran espacio a la información de la firma del Concordato entre el Vaticano y España.

El periódico «Pueblo» la titula con gran relieve tipográfico.

«Clarín» publica, asimismo, una fotografía del ministro español de Asuntos Exteriores, y «La Nación» y otros periódicos independientes, publican la información en primera plana. En la Prensa gubernamental, las noticias referentes al Concordato aparecen publicadas con brevedad y en páginas interiores.—Efe.

EN MANILA

Manila, 29.—Las noticias de la firma del Concordato entre España y la Santa Sede han sido publicadas en el «Manila Boletín» y en el «Herald».—Efe.

Nunca es tarde...

Tokio, 29. — Personas que han estado aguardando desde 1906 para conseguir teléfono, pronto lo conseguirán, dice hoy la Compañía Telefónica. Se ha aceptado un número de solicitudes que se remontan hasta 1906, con arreglo a un Plan trienal que comenzó en el otoño.—Efe.

Es posible que se busque petróleo en Tudela

Tudela, 29.—De un momento a otro será facilitado el informe de las últimas exploraciones petrolíferas realizadas en Puente la Reina. Si los resultados son favorables, éste será el lugar del segundo sondeo, que se calcula podrá comenzar en el próximo mes de octubre. Se llevará a cabo con el equipo adquirido a los norteamericanos, y en él tomarán parte un técnico de esta nacionalidad, y el resto españoles.

Por este motivo la torre continúa sin desmontar en Marcilla en espera de su nuevo lugar de emplazamiento.

Entretanto el grupo de geofísicos continúa realizando exploraciones en distintos puntos del territorio nacional bajo la dirección del Instituto Nacional de Industria. Actualmente este equipo se encuentra en Andalucía.—Cifra.

Estancia de Odría en Río de Janeiro

"La misión de los pueblos hispánicos está llena de sentido espiritual y cristiano"

Río de Janeiro, 29.—El presidente de la República del Perú, mariscal Odría, que se encuentra actualmente en visita oficial en Brasil, fué recibido como socio de honor en una sesión solemne celebrada por el Instituto Brasileño de Cultura Hispánica.

Al acto asistieron todos los jefes de Misión de las naciones hispanoamericanas, los de España, Portugal y numerosas personalidades de la intelectualidad brasileña. La sesión fué presidida por el presidente Odría, acompañado de los ministros de Relaciones Exteriores y Educación del Perú y Brasil, rector de la Universidad de Río y el embajador de España.

Pronunciaron discursos, en los que exaltaron la cultura común de los pueblos iberoamericanos, el académico don Gustavo Barroso, el embajador del Perú, el rector de la Universidad de Río y el presidente de la República del Perú.

Odría puso de relieve en su discurso la trascendencia extraordinaria que tiene la unidad cultural y afectiva de los pueblos hispánicos en unos tiempos como los presentes, víctimas de la disgregación materialista. "La misión común de los pueblos hispánicos—dijo—está llena de un sentido espiritual y cristiano y debe conducir al vasto mundo hispanoamericano por la senda victoriosa de la justicia, el orden y la paz". La sesión revistió la máxima importancia y ha sido objeto de extensos y elogiosos comentarios en la Prensa brasileña.—Efe.

Traje de baño "anti-bikini"

Ajaccio, 29.—Durante un desfile de modelos hizo acto de presencia la señorita Máxime de la Falaise, vistiendo un modelo de traje de baño con manga hasta los codos y pantalón hasta las rodillas. Dijo que se trataba del traje de baño "Anti-bikini", que está llamado a revolucionar las playas.—Efe.

El ejército yugoslavo...

(Viene de primera página)

que ocupa desde la terminación de la pasada guerra.—Efe.

ATMOSFERA DE CRISIS

crisis internacional, el embajador inglés, Mallet; el encargado francés de Negocios, Sebilleau, y el ministro de Estados Unidos Durbrow, han visitado al jefe del Gobierno a intérvalos de treinta minutos, desde las once y media. Durbrow sustituye al embajador señora Wuce, ausente de Roma, pero en constante contacto telefónico desde Liorna.—Efe.

Trieste, 29.—La zona de Trieste fué dividida en dos e internacionalizada al terminar la segunda guerra mundial. Ingleses y norteamericanos ocuparon la zona A, mientras que Yugoslavia se encargó de la zona B. Más tarde, las funciones administrativas de la zona A fueron transferidas a Italia.

Poco antes de las decisivas elecciones generales italianas de 1948, los "tres grandes" occidentales prometieron todo Trieste a Italia, pero después de romper con Rusia el comunista Tito, los occidentales —por razones estratégicas— no cumplieron su promesa a Italia.

Todo el pueblo italiano se siente unido en la cuestión y son muy numerosos los políticos italianos de los más diversos partidos que opinan que Italia debe revisar su participación en la NATO si los yugoslavos continúan teniendo apoyo de Estados Unidos, Inglaterra y Francia en la cuestión triestina.

En varias ocasiones, Yugoslavia ha propuesto negociaciones directas con Italia, pero ésta se ha negado en redondo y ha solicitado que se cumplan los acuerdos de 1948, que prevén la devolución de Trieste.—Efe.

RUSIA SE NIEGA A REUNIRSE CON "LOS TRES"

(Viene de primera página)

tados Unidos en Moscú y en notas similares entregadas a los representantes francés y británico.

La respuesta a los Estados Unidos, cuyo texto se ha dado a la publicidad por el Departamento de Estado, basa la negativa soviética en los siguientes puntos:

Primero: Que los Estados Unidos, en su nota del 17 de agosto, invitando a los rusos a otra reunión sobre Austria, no se ajustaba a la estipulación soviética de que el llamado "Tratado abreviado" debe retirarse antes de que Rusia acceda a estudiar el borrador original del Tratado.

Segundo: Que la nota de los Estados Unidos no significa que Wáshington accederá a abandonar el "Tratado abreviado" solamente con arreglo a ciertas condiciones.

Tercero: Que la conferencia de los adjuntos no representa un Organo permanente de las cuatro grandes potencias y que convocar esa conferencia "corresponde a la competencia del Consejo de ministros de Asuntos Exteriores, que en este caso no han estudiado el problema".

La nota soviética también hace referencia a la declaración rusa de 4 de agosto de que "el posible éxito en la solución del problema alemán ayudaría a resolver el problema austriaco."

Un portavoz del departamento de Estado, comentando la nota rusa, dijo: «El Gobierno soviético ha demostrado una vez más que no tiene deseos de terminar un tratado con Austria. El Gobierno soviético reitera su anterior declaración subordinando la terminación de un tratado austríaco a un tratado alemán.

El Gobierno de los Estados Unidos —agregó el portavoz— ha dicho clara y reiteradamente al Gobierno soviético que lo importante es la sustancia, no la forma, de un tratado, y que la medida soviética de continuar utilizando excusas de procedimiento, que no tienen fundamento, para discutir el problema, y todavía sin sugerir ninguna base sobre la cual desee concluir el tratado, ha cambiado nuevamente la falta de sinceridad que ha caracterizado sus acciones al tratar de este problema.

A pesar de la medida soviética —prosiguió el portavoz—, el Gobierno de los Estados Unidos insistirá en sus esfuerzos para llegar a un acuerdo de las cuatro potencias para el restablecimiento de la independencia de Austria y teniendo presente este objetivo tratará de que esta cuestión se estudie en una conferencia tetrapartita.»—Efe.

VIOLENTOS ENCUENTROS EN LA ENTREGA DE PAQUETES

Berlín, 29.—Informaciones de radio dan cuenta de que grandes grupos de alemanes orientales que desean recoger los "paquetes Eisenhower" han tenido violentos choques con la Policía comunista en Erfurt, Dresde, Halle y Postdam.—Efe.

FACTORIAS OCUPADAS POR LAS TROPAS RUSAS

Berlín, 29.—Las tropas soviéticas y la Policía comunista han ocupado esta noche varias factorías de la zona rusa con objeto de hacer frente a las manifestaciones de los obreros, según dice el periódico "Telegraf".

El mismo diario informa que los comunistas han detenido por lo menos a cien obreros. De otra parte se informa que en la fábrica de material eléctrico Oberschoenweide, de Berlín oriental, unos 200 obreros hicieron frente a la Policía roja que quería impedir que los trabajadores fuesen al Berlín occidental por los "paquetes Eisenhower". Fueron detenidos 15 obreros. El periódico no dice si la factoría fué ocupada por los rusos.—Efe.

SE INTENSIFICA EL RECLUTAMIENTO ROJO EN LAS FABRICAS

Berlín, 29.—Las noticias que traen los buscadores de paquetes de la zona oriental tienden a confirmar el informe de que la "Policía Popular", que en la práctica constituye un ejército rojo, de la zona soviética mantendrá casi sus efectivos plenos. Los comunistas han intensificado el reclutamiento en las fábricas, que había sido suspendido en junio.

Ulbricht, el viceprimer ministro alemán comunista, hablando anoche en Halle, dijo que el viaje interzonal de los alemanes podría facilitarse si los aliados occidentales cerraban sus "agencias de espionaje y sabotaje en el Berlín occidental".—Efe.

ADENAUER, IRRITADO

Bonn, 29.—El canciller Adenauer está irritado, según se dice, por la declaración socialista de que «Alemania no puede aún escoger entre el Este y el Oeste». Adenauer ha dicho en Kiel que «Alemania debe decidir en estas elecciones si la Unión soviética ha de dominar en Europa o no», pero los socialistas han lanzado su «bomba» en una conferencia de Prensa, dada por cuatro miembros del partido de la oposición, en nombre de éste, diciendo: «Todos los planes para integrar una Alemania oeste armada en una Europa unida deben suspenderse hasta después que una conferencia entre la Unión soviética, los Estados Unidos, Gran Bretaña y Francia decidan la suerte del país. Los cuatro grandes, y no Alemania, deben decidir en definitiva qué sistema se ajustará a una Alemania unificada: el oriental, el occidental o el «neutral.»

La declaración socialista ha dejado atónitos a muchos observadores, porque parece contraria a muchas anteriores afirmaciones de los socialistas, que, hasta ahora, habían insistido repetidamente en que sus simpatías estaban en el Oeste. Además, siempre habían reclamado que Alemania tuviese voz en la decisión de su propio futuro y no sólo en las grandes potencias del Oeste y del Este.—Efe.

A la busca de un tesoro por confesión de un moribundo

El Cairo, 29.—La confesión de un moribundo sobre un tesoro secreto ha llevado al descubrimiento de una antigua tumba egipcia, al pie de la gran pirámide de Cheops. El Departamento de Antigüedades del Gobierno ha comenzado a investigar en la zona desde que una mujer, no identificada en la información, comunicó a un policía que su padre le había hablado del tesoro, en su lecho de muerte.

La mujer en cuestión apeló al ministro de la Guerra Abdel Latif Boghadi, quien ha enviado a un capitán y seis soldados para practicar las averiguaciones, que han dado como resultado el descubrimiento de un pozo solamente a unos cuantos metros de la gran pirámide citada. A los cuatro metros de profundidad ha sido localizada una piedra que contiene jeroglíficos del tiempo del rey Cheops, y bajo la lápida una tumba, que los arqueólogos examinarán hoy.—Efe.

ANUNCIE EN NUESTRO DIARIO

SUCESOS

Dirigente sindical norteamericano asesinado por un pistolero

Que fué muerto por un policía en lucha a tiro limpio a través de las calles

Nueva York, 29.—Thomas Lewis, presidente de uno de los Sindicatos de esta ciudad, ha sido asesinado en su residencia por un pistolero, que fué perseguido y muerto en una lucha a tiro limpio, a través de las calles, con un agente policíaco.

Lewis salía del ascenso de su casa para entrar en el piso que habitaba en la planta quinta cuando el asesino le disparó seis tiros a quemarropa. El pistolero, perpetrado el crimen, salió corriendo escaleras abajo, pero un agente de tráfico, que oyó las detonaciones y los gritos de la esposa de Lewis, corrió a través de un puesto de aparcamiento de coches, saltó por encima de una valla a la acera en el preciso instante que el pistolero pasaba corriendo. Este se volvió hacia el agente y le hizo varios disparos, a los que el policía contestó. Entre ambos se cruzaron ocho o nueve disparos. Al fin, el criminal cayó herido de muerte.

La Policía no ha manifestado cuáles han sido los motivos del atentado. El pistolero no llevaba encima documentación, y ahora se trata de identificarle por las huellas dactilares.—Efe.

ONCE SOLDADOS ARGENTINOS, MUERTOS EN LOS ANDES

Buenos Aires, 29.—El Ministerio del Ejército ha informado que once soldados, por lo menos, de una patrulla han muerto al ser sorprendidos por una tormenta de nieve de las muchas que se han registrado en los Andes en las zonas argentina y chilena. Estos datos elevan el número de muertos ocasionados hasta ahora por los temporales a más de setenta.

La patrulla, compuesta de 20 hombres, al mando de un oficial, desapareció el domingo pasado cuando las avalanchas de nieve y la violenta ventisca azotaba a la zona situada en los alrededores de la Laguna del Diamante. El Ministerio dice que se sabe que once de los soldados han perecido.

Los esfuerzos para salvar a los restantes tropiezan con las dificultades de comunicaciones, ya que todos los caminos están bloqueados por la nieve y los vuelos sobre la citada región son prácticamente imposibles. Efe.

SENTENCIA DE MUERTE CONFIRMADA

Wáshington, 29.—El Tribunal Militar de Apelación ha confirmado por unanimidad la sentencia de muerte impuesta a los soldados John Vigneaul y Richard Hagelberger, que en 1952 asesinaron a dos ciudadanos alemanes.—Efe.

BALANDROS SALVADOS

Palamós, 29. — El balandro «Lar II», del Club Náutico de Barcelona, tripulado por dos matrimonios extranjeros y el doctor Rafael Levtch, domiciliado en Madrid, que se dirigían de S'Agaro a Palamós, estuvo a punto de zozobrar sobre las rocas del «Condado de San Jorge», ante un violento viento del Noreste, que le impedía toda maniobra.

Tres trabajadores de unos hotelitos en construcción, que se dieron cuenta del peligro que corrían el balandro y sus tripulantes, les auxiliaron, y después de grandes esfuerzos, a nado y con un bote, lograron desembarrancar la nave, y a fuerza de remos impedir que se estrellase, a causa del fuerte oleaje, uno de los súbditos extranjeros, que se hallaba a merced de las olas y sufría un «shock» de estómago. Uno de los trabajadores consiguió salvarle y le condujo a la costa, donde fué debidamente atendido.

Los turistas extranjeros quedaron altamente raconocidos del humanitario proceder de estos tres jóvenes operarios, ya que gracias a ellos pudo ser rescatado el balandro sin que ocurriera ninguna desgracia. — Cifra.

SALVO LA VIDA A TRES PERSONAS

Madrid, 29.—Para el obrero ferroviario, con destino en Almodóvar del Campo (Ciudad Real), Gabriel Sánchez Murillo, ha sido pedida al Gobierno la concesión de la Cruz de Beneficencia, que durante su vida ha salvado, con riesgo de la propia, a tres personas. A los catorce años, y cuando se bañaba en el río La Riberilla, de Fuente de Arcos (Badajoz), su amigo, de la misma edad, Antonio Lavinto se tiró y se dió un golpe en la cabeza que le dejó sin sentido y le arrastró la corriente. Entonces Gabriel se lanzó al agua y logró rescatar a su amigo. El segundo salvamento lo realizó cuando era soldado. En Fuente del Espino (Cuenca), cuando paseaba por las afueras de la población, oyó voces de socorro. Acudió a los gritos de unas mujeres y vió que un anciano colgaba de un árbol con una cuerda al cuello. Entonces Gabriel trepó por el árbol y logró cortar la cuerda y salvar al anciano. La tercera y última acción benéfica de Sánchez Murillo ha sido también la más heroica y en la que más riesgo corrió su vida. Sucedió también en Almodóvar del Campo, el día 17 del corriente. Gabriel marchaba en bicicleta, cuando oyó unos gritos. Abandonó la máquina y entró en la casa de donde aquéllos partían. Allí, en el patio y en torno a un pozo, un grupo de mujeres y hombres gritaban. Se había caído al fondo una niña de seis años y nadie se aprestaba a descender. Gabriel no dudó. Se introdujo en el pozo y sin más ayuda que sus brazos, sujetándose con los codos y la espalda, llegó hasta el agua, donde pudo asir por los cabellos a la pequeña y sacarla a flote. Todas estas heroicas y beneméritas hazañas son objeto de comentarios elogiosos de este obrero, para el cual ha sido solicitada la Cruz de Beneficencia.—Cifra.

El Dalai Lama pierde su "semidivinidad"

Kalimpong, 29.—Una de las tradiciones del antiguo Tibet se ha venido abajo en la tierra ahora gobernada por los comunistas al anunciar el Dalai Lama, que era considerado como un semidiós y al que no osaban hablar ni los más grandes de la tierra, que en lo sucesivo pueden hacerle consultas todos sus súbditos. Los informes que llegan de Lhasa dicen que el Dalai Lama ha adoptado una nueva política de aproximación hacia su pueblo y que recibirá grandes audiencias de sus súbditos para oír sus quejas diariamente. Asimismo, el Lama ha recorrido la capital en coche abierto, lo que supone otra infracción de la tradición tibetana.—Efe.

Anuncios Telegráficos

COLOCACIONES

El artículo sexto del Decreto de 26 de mayo de 1938 determina que las Empresas y patronos están obligados a solicitar de las Oficinas de Colocación el personal que necesiten.

EN FINCA "Cortas de Blas" daría casa y jornal fijo a familia varios obreros con un pastor.

GANE DINERO. Contrato fabricación domicilio. Condiciones: Apartado 544. Madrid.

SI QUIERE ganar dinero compre una máquina de punto Carher. Contado y plazos. "Elegancias Margot". Montero Calvo, 2. Valladolid. Central: "El Palacio". San Bernardo, 42. Madrid. (1.403)

ENSEÑANZAS

¡SASTRES, atención! Primero septiembre inauguración Academia Corte. Cursos completos y lecciones por prendas sueltas. Estilo clásico y moderno. Valladolid.

GANADOS Y AVES

CERDOS de 10 a 120 kilos, se venden en "Cortas de Blas" y Páramo de Matallana. Villalba de los Alcores.

CONTRA la sarna del ganado lanar, "Exacarol" (fluído). Insustituible. Delegación para Valladolid y provincia: Plaza de los Arces, 2, tercero. Teléfono 3633. Valladolid.

LA VACUNA "Talavera" contra la peste aviar constituye la mayor garantía para los avicultores.

MAQUINARIA REPARACIONES

FUNDICION y talleres mecánicos. Maquinaria agrícola. Elesio Gatón. Avenida General Franco, 16. Teléfono 2007. Valladolid.

TRASPASOS

TRASPASO comercio paquetería con vivienda, renta módica. Informes esta Administración. Zamora. (1.290)

SE TRASPASA, por no poderlo atender, negocio en Plaza Sagasta. Razón en esta Administración. Zamora. (1.406)

VARIOS

PASAPORTES
LICENCIAS CAZA. AUTOMOVILISTAS. Anselmo de la Iglesia. Quelpo de Llano, 17. Teléfono 4607. Valladolid.

LAS MEJORES máquinas de hacer punto. Demostraciones prácticas. Representante, DANILO BERNARDO. Rúa Notarios, 17. Zamora. (1.360)

VENTAS

Ningún artículo usado podrá venderse, según lo dispuesto por la legislación vigente, a mayor precio del 80 por 100 señalado en la tasa.

POSTES para conducción eléctrica. Maderas construcción. Puertas. Ventanas. Almacenes Jaime Cuadrado. Plaza San Niscar, 14. Valladolid.

MADERAS para construcciones y taller, de 7 a 10 metros largo. Almacenes Jaime Cuadrado. Valladolid.

CUARTOS de baño, cocinas, fregaderos y lavaderos esmaltados; tuberías, azulejos, baldosilla cerámica, escayolas; material de construcción y saneamiento en general. Vicente Calabaza. Alonso Pesquera, número 7. Teléfono 1880. Valladolid.

VENTA de bocoyes y pipas todos tamaños, garantizados, económicos. Libertad, 2. Teléfono 1283. Zamora. (1.412)

¡AVICULTORES! Pienso completo para gallinas "La Ponedora". Inmejorables resultados. Pedid folletos. Hijos Abel González. Valladolid. (1.302)

¿ROZADURAS? ¡Esparavend! ¿Arañazos? ¡Esparavend! ¿Cortaduras? ¡Esparavend! Precio, una peseta. Farmacias. (1.340)

VENDO camión Ford V-8 del año 1938, buen estado de funcionamiento. Razón: Antonio Alonso. Calle del Santo, 6. Zamora. (1.398)

SUPERFOSFATO y toda clase abonos facilitamos urgentemente. Necesitamos agentes locales. Escribid "Proveedora Fertilizantes". Aguilera, 2. Apartado 285. Salamanca. (1.407)

ANUNCIE EN ESTE DIARIO

SGCB2021

NOTICIAS E INFORMACIONES DE CASTILLA

Mañana se inaugura el aeropuerto de Santander

Será el mejor del norte de España

Santander.—(Servicio especial).
seis kilómetros escasos del casco
bano de la capital va a ser inau-
rado mañana lunes, día 31, el
eropuerto de Parayas. Se cancela
ra un largo período de traba-
y vicisitudes de todo orden cu-
origen hay que situar en el año
ntiocho, cuando se pensó en la
ación de terrenos para el gran
eropuerto santanderino.

A cinco minutos de automóvil
de Santander el mejor aeropuer-
del Norte, vencidas las especia-
condiciones que las grandes
strucciones de este tipo requie-
y, sobre todo, la imprescindi-
ausencia de obstáculos de cual-
r clase que puedan romper la
bilidad necesaria a las pistas de
rizaje.

a obligada dilación de las obras
Parayas, por el mismo volumen
las mismas, hizo que los plazos
en un principio fueron seña-
s hayan sido ampliamente re-
dos; quizá ello pudiera haber
ionado un escepticismo respec-
a la realidad actual del aero-
to santanderino.

amigo, montañés por supues-
e dijo a la vuelta del viaje a
yas:

h, el aeropuerto dices. ¿Y cón-
van esas obras? ¿Para cuándo
la pista número uno?

es, bien; el aeropuerto de San-
r —como posiblemente va a
llamada la nueva institución
rrizaje— está ya en situación
estar servicio.

S DE UN MILLON DE ME-
TROS CUBICOS

cio algún tiempo que no visi-
de cerca, la marcha de las
Fué en abril de 1951 cuando
blicó el primer reportaje so-
situación de los trabajos. Es-
ya entonces a pleno rendi-
o los mastodontes mecánicos
la extracción de tierras y la
nación, los hercúleos «bulldo-
y los «tornapulas», con un pe-
treinta toneladas cada uno,
s de arrancar hasta diez to-
s de tierra en un minuto.
tormente creo que llegaron a
las unas palas excavadoras
metro cúbico de capacidad.
e todos estos elementos se
novido más de un millón de
s cúbicos de tierra, que han
o para la explanación de la
pista de 1.150 metros. Puede
e que el paisaje, en muchos
tos, ha cambiado totalmente
ellos lugares; no me refiero
natural transformación ope-
bre unos terrenos de ma-
que han servido de cimien-
a la construcción de la mag-
pista, sino a las erosiones
resentan las breves colinas
as al sur del aeropuerto y
n sido, prácticamente, devo-
por estos monstruos de la
ucción movidos por gas-oil.
oma de veinticinco metros de
situada no lejos del cemen-
ha sido, por ejemplo, borra-
l paisaje.

a construcción transitoria de
queño pabellón en el que irán
talaciones de meteorología,
, etc., con una airosa torre
da por un fanal de cristal,
aja febrilmente en estos mo-
. Delante de su fachada
pal, un «bulldozer» resopla
mente y da marchas hacia
y adelante para allanar el
o de lo que serán las bandas
rrizaje y de seguridad, con
chura aproximada de seten-
inco metros.

CIENTOS HOMBRES TRA-
BAJANDO

la pista, ya terminada, de
e un kilómetro de longitud,
las siluetas de algunos ca-
que circulan pesadamente
lo grava, bidones o materia-
ante este escenario de for-
e actividad, donde el dele-
de la empresa constructora
pista me ha dicho:

escientos obreros, entre peo-
aquinistas y demás especia-
trabajan, en estos momen-
n las obras del aeropuerto.
arquitecto, señor Hernández
es, con quien he ido a visitar
npuerto, me hace ver las di-
ades enormes que, bajo el
de vista técnico, han tenido
ncer los constructores.

En se ha dicho, el aeropuerto
proyectado con tres pistas; la
mportante es la que va a ser
rada el día 31, y que es la
mental recibiendo el nombre
ta de vientos dominantes;
más corta, normal a esta, con
enfilación nordestesudoeste, y
otra tercera esteoeste. Según
dido deducir no existe el pró-
al menos de momento, de
nuar la construcción de las
pistas, porque el gran aero-
o de Santander quedará per-
mente dotado con la actual,
mente despejada de obstácu-
con toda la anchura de la
por delante, sobre todo con
os del cuarto cuadrante. El
uerto de Sondica, en Bilbao,
puesto en servicio con una sola
y el famoso de Ginebra, in-
sable en las grandes rutas
nacionales, tiene sólo una en
ada.

NOVENTA Y OCHO POR
CIENTO DE LOS DIAS

general Frutos, con quien tu-
gusto de conversar hace unos
me dijo al pie de los traba-

Con esta sola pista se puede
r tierra y despegar el noventa
ho por ciento de los días del
Se va a abrir con mil cien
tros de longitud, y se va a con-
r la ampliación hasta los mil
cientos, con sesenta de anchu-
si algún día exigencias milita-
res requieren una prolongación de la gran zona de aterrizaje, el lugar en que ha sido enclavado el aeropuerto nos permitirá cubrir todos los proyectos. Hasta ahora han sido invertidos cuarenta y seis millones y medio de pesetas, y, para este año, diez millones hay presupuestados para construir doscientos metros más y terminar la banda de aterrizaje.

ACTIVIDAD A LA VISTA

El aeropuerto será abierto a la circulación próximamente. La línea Santiago-Bilbao-Barcelona tocará en Parayas, y también es posible que la de Madrid-Bilbao tenga una prolongación en nuestra capital; asimismo, se piensa en la posibilidad de establecimiento de una línea estival de enlace con Madrid.

El general Frutos, al comentar la campaña iniciada para el bautizo del gran aeropuerto con el nombre de un montañés ilustre, don Juan Pombo, me rogó que recogiera sus manifestaciones.

—Toda la gran familia aviatoria española experimenta una admiración cordial por el distinguido propulsor santanderino de la aviación nacional. Pero creo que el aeropuerto de Parayas debe llamarse Aeropuerto de Santander. Abierto al tráfico internacional con el nombre de la capital montañesa, las alas universales se encargarían de propagar todavía más el prestigio que la provincia tiene bien ganado.

Simultáneamente a los trabajos finales de la primera pista están siendo alzadas en estos días las dos altas torres del radio-faro del aeropuerto, situado en la parte sur de la Magdalena. Cuando los aviones entren en el cono silencioso del radio-faro considerarán llegado el momento de abrirse paso entre las nubes para descender. Entonces la radio-baliza les guiará hasta Parayas, y ya sobre él, la fonía les dará las últimas intrucciones para tomar tierra.

J. DELGADO

Clausura del Curso de Periodismo en Santander

Juan Aparicio habló sobre "La Prensa como documento para escribir la Historia futura"

Santander, 29.—En el Palacio Real de la Magdalena ha clausurado hoy el curso de periodismo el director general de Prensa, don Juan Aparicio, con asistencia de todos los cursillistas y los participantes en el Congreso Regional de Prensa.

La conferencia del señor Aparicio versó sobre el tema "La Prensa como documento para escribir la historia futura".

El director general de Prensa comenzó analizando la temporalidad y transitoriedad de la obra y tareas periodísticas, movida no por la conquista de la permanencia. Esta tensión es la que da al periodismo su profundo patetismo y en la que radica su capacidad y su valor como fuente importante para la elaboración de la historia futura.

La consecuencia primera que de esto se deduce es la necesidad de hacer aquel periódico que realmente sea periódico de nuestro tiempo, crónica de la vida de nuestros días. Sin embargo, no por esto la Prensa ha de ser un mero espejo que refleje las costumbres y los modos de vida de los países en cada momento, pues nunca la Prensa puede ser ni fué puramente informativa. La Prensa ha de orientar al lector. Información y orientación no son sino un mismo y único problema y un sólo cometido que implica esta dualidad de aspectos.

Ante esa visión de la Prensa ni el individuo ni la sociedad ni el Estado pueden permanecer indiferentes, por la misma razón que no pueden estimarse como antagónicos los factores Estado y Sociedad.

La doctrina española que informa toda la acción del Movimiento Nacional y la del Caudillo, descansa en la concepción armónica y superadora de esta falsa antítesis artificialmente provocada por el liberalismo y en esta concepción sintética y superadora, progresiva, está basada la doctrina española sobre la información válida hoy y mañana para la Prensa, la Radio y otros medios de difusión. Hoy la influencia de estos medios es decisiva y de aquí la extraordinaria importancia del Ministerio de Información, al que el director general de Prensa denominó el "Ministerio de las Fuerzas Morales".

Don Juan Aparicio fué largamente aplaudido. Luego visitó la Delegación de Información en Santander y más tarde marchó al Real Golf Club de Pedreña, donde el Ministerio de Información y Turismo ofreció un almuerzo al director general de Prensa, autoridades de Santander y a los periodistas asistentes.—Cifra.

Alavera del Conde

DESORIENTADOS

Tampoco hacemos ya caso a los botijeros de Badajoz. Y lo famoso es que los especializados en la materia, los meteorólogos, son los que están siempre más lejos de los hechos reales. Oyes hablar al pastor, al sereno, al guarda de la casilla en un paso a nivel, y te hacen dudar, porque suelen acertar alguna vez que otra. Los científicos puros; los observadores físicos; los que miran, comparan, hacen fórmulas, llegan a consecuencias lógicas en teoría, está demostrado que no nos sirven. Yo, al principio, cuando estudiaba, dada la autoridad que tienen las letras y los números para los muchachos, consideraba a estos hombres seres excepcionales, conocedores de los secretos del futuro; hoy, vistos sus repetidos fracasos y que ellos mismos han sacado la triquiñuela esa de "tiempo probable" para curarse en salud, he perdido toda fe y confianza en los pronósticos oficiales. Prefiero el fraile del capuchón a las complicadas máquinas de Observatorio, y el dolor sintomático de los callos —dicho sea con perdón— a las elucubraciones meteorológicas del más avisado facultativo.

Quedaba aún la esperanza en esos típicos arrieros extremeños que dieron en hacer competencia a nuestros alfareros castellanos. Cuando ellos asomaban por la carretera de Madrid, lanzando al aire su frágil y rubia mercancía, abdicaba uno alegre la manta y se disponía a recibir los rayos del Sol sin el filtro de celajes primaverales. De verdad que acertaron los primeros años. Más aún: solían hacer una segunda vuelta —ahora por la carretera de León— con objeto de sustituir bajas, pues ya se sabe que el botijo no es ninguna caja fuerte y lo mismo anda por los andamios y talleres —con esa corona de espinas para defender el "pitorro" de la succión torpe y clandestina— que por los patios de vecindad o la oficina, lo mismo en manos de hábil maestro que de niño juguetón y travieso. Ello venía a constituir un rito de pleno estío, porque el clásico mercader de tierra baja hacia su retirada cubiertas las espaldas aún por el sol de agosto. Hoy es otra cosa. El negocio ha suplantado al arte. Y veis arrieros extremeños de abril a noviembre, sin cambiar de posada en medio año y con burro comprado en Laguna o en Puente Duero, que incluso llegan a perder el acento de tanto andar por Valladolid, si no es que algún aprovechado indígena se camufle y haga lo propio para mejorar de posición con poco esfuerzo.

Y aquí está el fracaso y la desesperanza de que hablábamos al principio. No sabe uno ya si se va el buen tiempo, porque hay botijos rubios a todas horas y en cantidad hasta que dan en caer las primeras nieves. Es la codicia pura que va corroyendo la gracia, la elegancia y el buen servicio. Decididamente, no nos queda sino el "Zaragozano", con sus ribetes también de ladino, porque dió en respetar las Ferias de los lugares, con ánimo de evitar complicaciones en la venta.

Ya nadie le dice a uno la verdad. Si hace frío, calor, llueve o escampa, lo sabemos cuando está encima. Y no hay otro remedio...

EL DOCTOR CUCHILLO

ZAMORA

Toro

PARTIDO DE FUTBOL

Esta tarde, y formando parte del programa de festejos de la Feria de San Agustín, se celebrará en el Estadio Municipal un gran partido de fútbol entre la Unión Deportiva Toresana y el Real Valladolid con todos sus mejores elementos en líneas.

La expectación ante este gran amistoso partido es enorme en toda la ciudad, hasta el punto que se califica de encuentro de verdadera excepción. Dada la calidad del equipo adversario y los buenos deseos que animan a los distintos componentes del «once» local, es de suponer y esperar que el Estadio registre esta tarde una de sus mayores entradas.

IMOZAS

PALENCIA

Conmemoraciones del VIII Centenario de San Bernardo

El Obispo de Zamora hará el panegírico del santo en el Monasterio Cisterciense de Dueñas

Palencia.—(Servicio especial.)

Poniendo broche de oro a las brillantes conmemoraciones del VIII Centenario de San Bernardo, Abad de Claraval, la Comunidad del Monasterio Cisterciense de San Isidro de Dueñas ha organizado un Triduo solemnísimo durante los próximos días 4, 5 y 6 de septiembre, con arreglo al siguiente programa de actos:

DIA 4.—Tercia solemne cantada por el Coro de los monjes del Monasterio, seguida de Misa Pontifical, que oficiará el Rvdmo. P. Abad de San Isidro.

Vísperas solemnes y sermón a cargo del Revdo. D. Angel Vallejo, profesor del Seminario de Palencia, terminado con la Bendición con el Santísimo y solemne Reserva por un Prelado.

DIA 5.—Como el día anterior, Tercia y Misa Pontifical, que oficiará el Rvdmo. P. Abad Mitrado de Santo Domingo de Silos (Burgos).

Vísperas solemnes por otro Prelado, Sermón a cargo del mismo orador sagrado, Bendición con el Santísimo y Reserva.

DIA 6.—Tercia solemne. Procesión con la imagen del Santo por los claustros del Monasterio. Misa de Pontifical por el eminentísimo Cardenal, Arzobispo de Santiago, en la que hará el panegírico del Santo el Excmo. y Rvdmo. Sr. Obispo de Zamora.

Vísperas solemnes por el excelentísimo y Rvdmo. Sr. Obispo de Palencia, finalizando con la Bendición, Reserva y solemne Te Deum, que cerrará el Triduo.

Asistirán a este acto de clausura varios Prelados, Obispos o Abades y Priores de la Orden y dos Caballeros de Calatrava con sus hábitos.

CINCO FESTEJOS TAURINOS

¡Va a sonar el clarín!... Hoy, domingo, se inaugura en nuestra plaza de toros algo así como una «semana intensiva», ya que serán cinco los festejos taurinos que durante la Feria se celebrarán en nuestro «viejo coso».

El aperitivo es, sin duda, uno de los más sabrosos. Consistirá en el desencajonamiento en el ruedo de las reses que habrán de ser lidiadas en las corridas de Ferias, que este año, según nuestras noticias, de acuerdo con la tendencia imperante, tienen trapío y defensas íntegras. Vale la pena no perderse ese siempre emocionante espectáculo de ver saltar a la arena desde sus jaulas a las doce reses que han de morir en nuestro ruedo estoqueadas por los «ases» de la torería.

Pero, además, el festival de hoy tendrá su parte taurina seria, puesto que actuarán «mano a mano» los novilleros palentinos Marcial Villamediana y Abel Gómez, que con Marcos de Celis, próximo ya a la consagración, componen la gran trilogía de las esperanzas taurinas de Palencia.

Los novillos serán de don Pedro Caminero, de la «La Cigoreña», que enviará para la ocasión dos ejemplares preciosos para confirmar el buen crédito que ya tiene esta nueva y prestigiosa ganadería palentina. Estos novillos de Caminero proporcionarán, a buen seguro, materia prima a los diestros palentinos para demostrar que sus aspiraciones a ser figuras del toreo no son disparatadas. ¡A verlo vamos!

Después de la lidia de los novillos se procederá a sortear entre los espectadores una verdadera torrentera de regalos. Veintitrés pueden ser los elegidos de la fortuna. Y hay de todo: el «billetero de la Feria», que es el «Gordo» de este sorteo, puede proporcionar «carburante» en billetes para hacer el jubiloso recorrido de espectáculos y diversiones.

Pero tampoco es despreciable ese «telegrama misterioso», que viene a ser algo así como un giro telegráfico de mil reales impuesto por la diosa fortuna a favor de un destinatario hasta ahora desconocido. Luego se sortearán diez entradas para la corrida de San Antolín y otras diez para la novillada del domingo, día 6. Y como remate de este diluvio de obsequios, un suculento jamón, que puede solucionar el problema de la merienda durante algún tiempo.

SALAMANCA

Cuatro corridas de toros y una novillada en la feria

Buenos carteles y precios más baratos que el año pasado

Don Ramón F. Arenas, dice «La Gaceta Regional», regresó ayer de Madrid, después de haber celebrado varias entrevistas con el empresario de nuestra Plaza de Toros, don Pedro Balañá, a quien ha ayudado, suponemos que con la eficacia acostumbrada, en la confección de los carteles de la próxima feria septembrina.

Le visitamos en su despacho y el señor Arenas nos recibió como siempre, con esa cordialidad tan suya y evidente deseo de complacer nuestro interés en facilitar noticias concretas al lector. Pero no pudo satisfacer totalmente nuestra pretensiones, porque hasta el próximo lunes, 31, por los motivos ya conocidos, no podrán hacerse públicas, de modo oficial, las combinaciones de toros y toreros.

El señor Arenas dijo:

—Regreso muy contento de mi viaje a Madrid, donde he tenido ocasión de apreciar el gran interés que don Pedro Balañá tiene por demostrar a la afición salmantina que viene dispuesto a dar unas corridas a base de lo más selecto entre lo mejor. Su anhelo de contratar a los dos toreros charros que en la actualidad atraen la atención del aficionado—Emilio Orduño «Jumillano» y Victoriano Posada—lo ha conseguido plenamente y ambos figurarán en los carteles de la feria: «Jumillano» en las tres primeras corridas de abono y Posada en la gran novillada del domingo, 20.

Observamos que don Ramón lucha con el doble deseo de guardar una elemental discreción, por no decir reserva, y de servir, en lo posible, al amigo periodista. Se lo advertimos, asiente, y continuamos:

—¿De manera que sólo podremos decir eso al lecto?

—Sí; que se celebrarán cuatro corridas de toros, los días 12, 13, 14 y 21, y una novillada extraordinaria el domingo, 20...

—Con Carlos Corpas, Victoriano Posada y «Chicuelo II», las figuras de la novillería andante —agregamos—. ¿Y el ganado? ¿No será de la parte sureste del Tormes? —inquirimos.

El señor Arenas sonríe y cierra los labios con cremallera.

—¿Y los carteles de las tres primeras corridas de abono?

—Don Pedro Balañá ha logrado que «Jumillano» toree las tres tardes. Quedan seis puestos vacantes, que se pueden barajar entre Domingo Ortega, Antonio Ordóñez, Julio Aparicio, Pedrés, «Antoñete»...

—¿El restante? —preguntamos— ¿Martorell, Montero, Rafael Ortega?

—Pues sí, todo puede ser.

—¿Y de la corrida del día de San Mateo, a beneficio de la Asociación de la Prensa?

—Esa combinación, como las otras, se conocerá el próximo lunes.

—Es que se decía en los mentideros que la iban a lidiar «Caleritos», César Girón y Antonio Dos Santos.

—No está mal. Pero, en verdad, nada puedo decirle.

—¿Y de los toros?

—Tampoco. No obstante, me han informado que ustedes dijeron que acaso vengan las divisas de don Alipio, «Cerroaltos», Galache y Saltillo. No andan del todo descaminados.

—También se habla de que va a haber este año un abaratamiento de precios. Vimos los que han regido en las ferias del Norte y eran de miedo. Como los de la de San Antolín, en Palencia a 125 pesetas el tendido de sombra.

—Don Pedro —responde el señor Arenas— tiene verdadero interés en que las clases modestas puedan presenciar las corridas de ferias. Desde luego puedo asegurarle que este año las localidades de sol serán más baratas para las cinco corridas que el año pasado para cuatro. Añade que probablemente los abonos costarán unas pesetas menos que el año anterior.

—Pues si que son buenas noticias. ¿Nada más?

—Sólo que don Pedro Balañá demuestra un gran interés porque las corridas de la feria salmantina conserven, y aún superen, el rango que les corresponde y merecen. Para ello ha echado el resto en la confección de los carteles.

Bendición de un nuevo templo

Salamanca.—(Servicio especial.)

En el Alto del Rollo y anejo al Colegio de las RR. MM. Esclavas del Sagrado Corazón de Jesús, se ha abierto al culto un nuevo templo. Es una iglesia de bella traza moderna, con reminiscencias románicas, que un matrimonio salmantino ha querido donar a la Comunidad de Religiosas Esclavas para conmemorar la solemnidad familiar de sus bodas de oro matrimoniales. La, cada día más populosa barriada, cuenta desde este momento con una bella iglesia, en la que su vecindario podrá cumplir sus deberes religiosos.

Por estos motivos, el acontecimiento más señalado de al actualidad local fué la consagración de esta nueva iglesia.

El excelentísimo y reverendísimo señor don Federico Melendro, S. J., arzobispo de Hanking, ofició con toda solemnidad la ceremonia de bendecir el tiempo. Asistieron con los donantes, la Comunidad de Religiosas Esclavas, la mayor parte de su alumnado, autoridades, invitados, fieles de la barriada.

CONSAGRACION DEL ALTAR

A las nueve y media de la mañana del jueves, tuvo lugar la consagración del altar. Asistieron a la ceremonia, con el prelado oficiante y don Lisardo Sánchez y su esposa, doña Manuela Sánchez Ramo, el presidente de la excelentísima Diputación Provincial, don Jerónimo Ortiz de Urbina; el alcalde de la ciudad, don Carlos Gutiérrez de Céballos; otras autoridades, invitados y un numeroso público, que llenaba el templo.

Después de la consagración se procedió al traslado procesional del Santísimo Sacramento y cuando era colocado en el altar, la banda de música del Regimiento de Infantería La Victoria interpretó el himno nacional. Momentos después se celebró una solemne misa de pontifical, seguida de Tedeum, en la que ofició el arzobispo de Hanking.

Terminada la ceremonia religiosa, autoridades e invitados felicitaron cordial y efusivamente a don Lisardo Sánchez y su esposa, por el doble acontecimiento que celebraban, sus bodas de oro matrimoniales y la donación de esta nueva iglesia, de admirables proporciones, y que viene, como decíamos anteriormente, a satisfacer los anhelos espirituales de una barriada extrema salmantina.

Por la tarde, los cultos del primer día del triduo, comenzaron a las seis con el rezo del Santo Rosario, pronunciando un sermón el reverendo Padre Juan Rey, S. J., superior de la Residencia Compañía de Jesús. Al final impartió la bendición el muy ilustre señor don Avelino López de Castro, canciller y secretario de Cámara del Obispado.

Nuestra felicitación más efusiva a don Lisardo Sánchez y su esposa, con el deseo de que Dios colme de bendiciones su hogar y les permita continuar muchos años realizando obras de tan profundo y transcendental sentido católico.

La iglesia ha sido construida según el proyecto y dirección del arquitecto don José Yarnez Larrosa.

LA MUJER QUE AMA
y cultiva las flores se inmuniza contra la vulgaridad. En el mes de septiembre la Sección Femenina le espera, mujer, en el Concurso de Floricultura.

¡OPOSITORES!

Para las numerosas plazas convocadas en los Cuerpos que indicamos a continuación os recomendamos los programas oficiales y las inmejorables contestaciones del "INSTITUTO EDITORIAL REUS". He aquí las oposiciones anunciadas:

Anunciados exámenes de ingreso en el Cuerpo de Médicos de la Marina Civil.—100 plazas para oficiales en el Banco de España.—115 para Agentes de Policía.—25 para Pericial de Aduanas.—21 para Auxiliares del Ministerio de Trabajo.—30 para Técnicos Mecánicos de señales marítimas (antes Torreros de Faros). Peritos Agrícolas (número ilimitado de plazas). Clases orales y por correspondencia para Taquimecanógrafos, Cultura General, Banca y Comercio. Próximas oposiciones para Notarías, Auxiliares y Oficiales en varios curadores y Carteros Urbanos.

Solicite prospecto con detalles de la oposición que le interese al "INSTITUTO EDITORIAL REUS". Preciados, 6 y 23, y Puerta del Sol, 12. Madrid. Unico Centro que ha obtenido el número UNO en más de ochenta oposiciones y miles de plazas para sus alumnos.

Noticiario agrícola y ganadero

LLUVIAS EN FIGUERAS

Figueras, 29.—Las lluvias caídas estos últimos días ha causado gran regocijo entre los agricultores. Este quizá ha sido el motivo por el cual el mercado semanal se haya visto muy animado, recuperando el ganado y las aves las mermas sufridas semanas atrás en sus cotizaciones a causa de la sequía.

En Volatería, los huevos han aumentado tres pesetas por docena; las gallinas, alrededor de cinco, q la misma cantidad, los pollos y los conejos; en ganado, las cerdas han experimentado un aumento de doscientas pesetas; los lechones, setenta y cinco, y las terneras también han tenido tendencia al alza. En cereales no se registraron variaciones apreciables.—Cifra.

EL SEGURA, AGOTADO

Murcia, 29.—Continúa el tiempo seco, el río Segura está totalmente agotado a su paso por la ciudad. En los campos de Cartagena, los efectos de la falta de lluvia se dejan sentir esencialmente en el ganado, por no haber pastoreo y no disponerse tampoco de existencias de paja. Los depósitos de agua y acequias de Murcia están secos también en su mayor parte. Desde 1932, en que estuvo sin llover once meses, no se conocía una sequía tan prolongada.

En la capital, la temperatura es excesivamente calurosa y reina viento sureste desde hace algunos días.—Cifra.

VALLADOLID

Pedrajas de San Esteban

CARRERA CICLISTA DEL FRENTE DE JUVENTUDES

A las cinco de la tarde, con motivo de la inauguración de las ferias y fiestas de San Agustín, Patrono de la villa, tomaron la salida los corredores participantes en la vuelta ciclista. El recorrido fué: Pedrajas, Villaverde, Iscar y Pedrajas con dos vueltas al casco de la villa.

Fué una prueba de corazón. Los bisoños corredores suplieron con su entusiasmo y humor lo que les faltaba de experiencia. Resultó animadísima.

El grupo salió disparado y desde un principio hubo intentonas de escape. A los pocos minutos se despegó el trío Luis Salamanca, Santiago Guerrero y Gregorio López, Mordiéndole los talones seguía Francisco Martín Correa. Hubo continua pelea.

Al paso de Villaverde, López sufrió una aparatosa caída retrasándose notablemente. El duo Salamanca-Herrero, se lanzó en un sprint sorprendente despegándose del resto.

A la entrada de la villa los aficionados aclamaron a los "ases" que con esta nueva ducha de optimismo, se lanzaron imparables hasta pisar la meta entre una lluvia de vítores y aplausos. El dúo de campeones, Santiago Herrero primero y Luis Salamanca el segundo, saltaron la meta ex-aequo a los 35 minutos de la salida recibiendo el premio de manos de los autoridades. La Casa Cil hizo además entrega de varios premios. El tercer premio fué otorgado a López con 43 minutos y el cuarto a Correa con 45 minutos. Los hermanos Sánchez, fuera de control, no perdieron el humor.

Corresponsal

Mota del Marqués

UN NIÑO SUFRE LA FRACTURA DE UNA PIERNA POR IMPRUDENCIA

El niño de 10 años, Francisco Benito Prieto, vecino de Madrid que se encontraba pasando el verano en casa de sus tíos, al intentar subir a un carro metió el pie entre la rueda y se le fracturó la pierna con desgarres y rotura de ligamentos, de pronóstico grave.

Inmediatamente fué trasladado a la capital, ingresando en la Cruz Roja.

El próximo lunes, día 31, empieza la novena a la Virgen de Castellanos, patrona de esta localidad, que como años anteriores se verá muy concurrida, pues los motanos sienten gran fervor por ella.

También vendrán a visitarla los motanos ausentes, haciendo honor a su patrona.—*El Corresponsal.*

La Ultima Foto
La Ultima Noticia
de CINE - TEATRO DEPORTES
TOROS - MODAS - CURIOSIDADES, en
triunfo
Una revista amena,
interesante, original, moderna
TODOS los JUEVES
36 páginas!

SGCB2021

Muchas aristas en el prisma de la cuestión franco-marroquí

Nuevamente se conmueven las esferas internacionales en la O. N. U.

La destitución y destierro del Sultán de Marruecos, Sidi Mohamed Ben Yussef y la elevación al trono de Muley Mohamed Ben Arafa, ha provocado un clima de inquietud y concentrada expectación, no sólo en los círculos políticos europeos y árabes, sino, en mayor grado de intensidad, en los despachos y pasillos de la ONU.

Los acontecimientos políticos que se vienen registrando de algún tiempo a la hora actual, en Marruecos, repercuten con fuerza en la alta oficina de la organición de las Naciones Unidas por las siguientes razones que se apuntan en la agenda de información interior:

a) Marruecos es la prolongación más oriental del mundo árabe y vibra al unísono con éste cuando no le contagia su inquietud.

b) Es acaso la zona de Africa más «europeizada» y más próxima al viejo continente del que asimila con inusitada velocidad las esperanzas y decepciones políticas y sociales.

c) Por su especial contextura y por la inscripción de diversas creencias y razas es más sensible que cualquier otra región a profundas diferencias que pueden degenerar en guerras intestinas.

d) Quizás por su desarrollado «europeismo», acusa en sus grandes ciudades progresivas concentraciones de elementos disolventes, producto de la inadaptación político-religiosa de algunos contingentes humanos.

e) Esa «europeización» a la que se alude no cala más allá de la capa social y de la económica, por lo cual, en la profundidad del pueblo marroquí anidan sentimientos que a veces romueven los creadores y propagandistas de un movimiento nacionalista.

A la vista de estos argumentos y los que manejan no con poco éxito los círculos árabes, se comprende que el espinoso suceso haya creado un estado de atención internacional.

FRANCIA Y EL NUEVO SULTAN

Hace más de un año, Francia vió cómo se convertía en espinosa cuestión su postura colonista en Marruecos y cómo esa cuestión penetraba en el ámbito de la ONU. Ya entonces amenazó con retirarse de la organización —y se ausentó— cuando el tema fué puesto a consideración de las delegaciones.

El Quai d'Orsay amenaza de nuevo con retirar su Delegación de las Naciones Unidas si el bloque árabe plantea en la Asamblea General de septiembre la cuestión de Marruecos. El punto de vista francés ante el problema, el que ha circulado por todo el mundo, es este:

1.° Los asuntos que se plantean entre el Protectorado y la metrópoli francesa incumben sólo a Francia.

2.° Las relaciones de la Residencia y el Sultán Sidi Mohamed Ben Yussef venían siendo muy delicadas a causa de la actitud de «lenta resistencia» de este último a las medidas« de progreso político y administrativo» que se intentaba conceder al pueblo marroquí desde París.

3.° Solamente frente a un delicado estado de cosas provocado por la actitud del Sultán y la cada vez más profunda división del pueblo islámico y la amenaza de una guerra civil, Francia adoptó la medida que culminó con el destierro a Ajaccio de Sidi Mohamed Ben Yussef y la exaltación al trono de Muley Mohamed Ben Arafa. (El Sultán desterrado se halla en la isla de Ajaccio "en calidad de huésped cortésmente acogido", según la versión francesa autorizada.)

Sin embargo, numerosos círculos políticos franceses opinan que el Gobierno ha procedido con excesiva ligereza y se teme que toda la actividad oficial de la metrópoli vaya a la zaga de una decisión original del general Guillaume, el cual, desde la Residencia, tal vez no apuró todas las razones y medidas de conciliación y entendimiento entre la cabeza del imperio xerifiano y la metrópoli. En este sentido se manifiestan algunos periodistas y políticos que afirman que el Sultán depuesto firmó la víspera de su expulsión los dahires que esperaban desde hace algún tiempo ese último trámite.

El famoso escritor francés Francois Mauriac escribe en "Combat": "Francia no es responsable. Los funcionarios de la Residencia, los grandes empresarios y sus cómplices en París no son Francia. Sin embargo, para todo el mundo islámico aparecen como si fueran Francia".

"No es necesariamente imprescindible—reza una versión que en su día fué animada por algunos artículos publicados en el "New York Times"—la suposición de un estado de cosas muy peligroso, tan sólo porque El Glaui amenazara con una marcha sobre Rabat si el anterior Sultán no firmaba las disposiciones que Francia estaba dispuesta a llevar a Cabo. El Hach-el-Thami, fabulosamente rico, puesto a disposición de París desde hace mucho tiempo, renovaba su incondicional adhesión en 1947 al decir al mariscal Juin: "Por Francia estoy dispuesto a perder mi fortuna, mi influencia y mi vida". El Glaui—de quien se habla—no es inevitablemente la máxima representación del pueblo marroquí. Si su fuerza es grande y sus bereberes armados hasta los dientes causan algún temor, ello se debe a Francia. Su apoyo al nuevo Sultán, Muley Ben Arafa, no constituye en modo alguno el total apoyo de Marruecos. Los intereses de los colonistas franceses y el de algunos bajaes y caídes no son siempre los mismos que los del pueblo marroquí.

Esta opinión americana concuerda en varios extremos con la tesis sustentada por los grupos árabes representados en la ONU, los cuales aún no han pronunciado su última palabra.

EL PRISMA MARROQUI

Es muy precipitado el intento de reflejar con exactitud los verdaderos sentimientos del pueblo marroquí. Este se vió seriamente sorprendido con la medida anterior a la expulsión del Sultán, con la que se arrebataba a éste la Jefatura religiosa, que en ningún momento tiene la flexibilidad ni la raíz liviana de «jefatura». Después, la sorpresa y la confusión aumenta cuando es informado de la elevación de Muley Ben Arafa al trono porque le apoyan el bajá de Marraquex, El Glaui y Francia.

Los nacionalistas marroquíes venían realizando una activa campaña antifrancesa apoyados en la managnimidad del Sultán, Sidi Mohamed Ben Yusef. En cierta ocasión, El Glaui se levantó en una reunión presidida por el Sultán, para manifestar su descontento por los conceptos que un joven líder nacionalista había vertido contra Francia. Pidió también que el Sultán desautorizara las declaraciones del miembro nacionalista, pero no obtuvo respuesta.

Según el prisma marroquí, lo acontecido se debe a una reacción de los colonistas franceses apoyados por la Residencia y con la complacencia de París. Nacionalistas marroquíes, otros grupos y los comunistas, no se manifiestan conformes con la expulsión del Sultán. «Los bereberes de El Glaui, no son exclusivamente Marruecos», dicen los adversarios del grupo colonista.

GALO HIERRO

Ruiz-Giménez visita un Albergue del S. E. M.

San Sebastián, 29. — El ministro de Educación Nacional, don Joaquín Ruiz-Giménez, acompañado del gobernador civil y jefe provincial del Movimiento, don Tomás Garicano, ha visitado el grupo de maestras del S. E. M. (Servicio Español del Magisterio) que pasan una temporada de verano.

El señor Ruiz-Giménez invitó a las albergadas a un diálogo expositivo de sus personales problemas y varias maestras aceptaron y expresaron diversos puntos que fueron cumplidamente aclarados por el ministro de Educación Nacional, que generalizó los diversos aspectos consultados y dió plena satisfacción a todas las preguntas.—Cifra.

EL MINISTRO DEL AIRE, EN VIGO

Vigo, 29.—Procedente de La Toja llegó el ministro del Aire, señor González Gallarza, con objeto de visitar el aeropuerto de Peinador, donde le esperaban el director general de Aeropuertos y otros altos jefes del Arma de Aviación, así como el alcalde de la ciudad. El ministro recorrió el campo de aviación, expresando su satisfacción por el estado de las obras, que se llevan a ritmo intenso y se espera sean inauguradas dentro de dos meses, ya que la pista Norte-Sur, de 1.500 metros, permite perfectamente el aterrizaje y despegue de los aparatos. Terminada su visita, el señor González Gallarza fué obsequiado por el alcalde con una copa de vino español. Después siguió viaje a Redondela.—Cifra.

Complot contra el Gobierno de Bangkok

Bangkok, 29.—El teniente general retirado Luang Kach Songgram y otros trece oficiales han sido detenidos por fuerzas del Gobierno tailandés, acusados de participar en un complot, abortado el pasado miércoles, para derribar al Gobierno.

En fuentes oficiales se ha indicado que algunos de los relacionados con el complot eran dirigentes comunistas refugiados de Vietnam y Laos. El mariscal del Aire Irung, jefe del Estado Mayor del Aire, fué confinado en el Ministerio de Defensa, pero no está detenido. Ningún almirante ni miembro activo de la Marina ha sido detenido.

En fuentes oficiales se declara que no hubo brote de violencia alguno, ya que el Gobierno tenía noticias del complot desde abril y se advirtió al general Luang Kach Songgram (que no tiene ningún parentesco con el jefe del Gobierno, mariscal Phibul Songgram) que abandonara su idea de hacerse con el Poder.—Efe.

Premios de Periodismo de la Secretaría General del Movimiento

Para su oportuno conocimiento se reitera la publicación de la orden de la Secretaría General del Movimiento, por lo que fueron creados dos premios nacionales de periodismo:

«Con el propósito de dar el debido realce y compensación a la labor de los escritores que sirven a España con sus artículos periodísticos, esclareciendo y despiegando ante la conciencia pública los ideales del Movimiento y de la Revolución Nacional, bien en su aspecto interno de engrandecimiento nacional y de justicia social o en la defensa del interés y de la verdad de nuestra Patria en sus relaciones con el mundo, dispongo:

Artículo 1.°—Se crean dos premios anuales de periodismo: uno con el nombre de «1.° de octubre», de DIEZ MIL PESETAS, para el concurso de artículos publicados sin firma, y otro, denominado «29 de octubre», también de DIEZ MIL PESETAS, para el concurso de artículos publicados con la firma del autor. Ambos premios llevarán junto al nombre la fecha del año de su concesión.

Art. 2.°—Los trabajos que aspiren a estos premios deben haber sido publicados en periódicos o revistas de España durante los doce meses anteriores al 20 de octubre del año de la convocatoria, fecha en que se cierra la admisión de los originales concursantes.

Art. 3.°—Los artículos serán enviados por correo certificado o entregados personalmente en la Sección de Ediciones de la Delegación Nacional de Prensa y Propaganda del Movimiento, con destino al Concurso del Premio de Periodismo a que se aspire, según sean de artículos firmados o anónimos.

Art. 4.° — Cada autor deberá remitir dos ejemplares de los recortes de periódicos que publican los artículos que presentan al concurso, con indicación clara de la fecha del periódico en que aparecieron, acompañados de la instancia respectiva, en que figurará el nombre y las señas del autor.

Art. 5.°—La concesión de estos premios de periodismo se hará pública el 20 de noviembre de cada año.

Art. 6.° — El Jurado de este certamen estará constituido por el Vicesecretario General en representación del Ministro Secretario General del Movimiento, los miembros que este último nombre oportunamente para cada convocatoria y el Jefe de Ediciones de la Delegación Nacional de Prensa y Propaganda, que actuará como Secretario del Tribunal. En años sucesivos figurarán también como miembros del Jurado los autores de los artículos que hayan obtenido los premios "1 de Octubre" y "29 de Octubre" del año anterior.

Art. 7.—La Secretaría General del Movimiento adquiere el derecho de reproducir los artículos premiados.

El ministro secretario general del Movimiento,

CONVOCATORIA PARA MAGISTERIO Y BACHILLERATO EN LA ESCUELA DE LA SECCION FEMENINA EN BARCELONA

La Escuela de Magisterio de la Sección Femenina de F.E.T. y de las J.O.N-S., con enseñanza oficialmente reconocida y situada en Barcelona, ha abierto ya matrícula para el próximo curso de preparación para ingreso y los tres cursos.

Con un magnífico internado y un profesorado cuidadosamente seleccionado entre los mejores elementos de la Sección Femenina, esta Escuela constituye, indudablemente, un centro perfecto de enseñanza para aquellas que quieran dedicarse a la profesión del Magisterio. También se admiten en el internado alumnas de Bachillerato.

Para matrícula e informes pueden dirigirse todas las interesadas a la Institución de Cultura para la Mujer, en la calle Baja de San Pedro, número 7 y 9. Barcelona.

Otro "destituído" en Moscú

Estocolmo, 29.—Noticias de Moscú dan cuenta de que el director de «La Gaceta Luteraria», de la capital soviética, ha «dimitido». Para sustituirle ha sido designado el subdirector, B. Ruukirof.—Efe.

Pan blanco en Inglaterra después de trece años

Londres, 29.—El próximo lunes se pondrá a la venta pan blanco por primera vez desde hace trece años. Se teme que los británicos, acostumbrados a las privaciones, sigan prefiriendo los panecillos más baratos, fabricados con harinas más bastas.—Efe.

Sublevación india en una ciudad boliviana

La Paz, 29.—El alcalde de la ciudad de Tiquirpaya y otras dos personas han resultado muertos durante una sublevación india en dicha ciudad contra el programa de reforma agraria del Gobierno, según ha informado el ministro de Asuntos Rurales, Rufio Chávez, que culpó de los desórdenes a los comunistas, socialistas y grandes terratenientes, que buscan el descrédito del Gobierno y de la revolución nacional.—Efe.

SUCESOS

CICLISTA ATROPELLADO POR UN CAMION

En la Casa de Socorro fué asistido de diversas heridas de carácter grave Mariano Rodríguez Colías, de 29 años de edad, producidas por el camión VA-4270 en la carretera de Tordesillas. Al parecer, el ciclista lesionado se deslumbró con los faros del camión, estrellándose contra la parte trasera del mismo y produciéndose las lesiones de que fué curado en la Casa de Socorro.

IMPRUDENCIA

En el Hospital Provincial fué asistido y quedó hospitalizado el niño de once años Rafael García Carreras, con domicilio en Peña de Francia, quien sufre quemaduras de segundo grado en la cara, producidas, al parecer, por la explosión de un bidón de brea al que otro de los niños con quienes jugaba el accidentado acercó una cerilla.

ACCIDENTE DE TRABAJO

Santiago Gonzalo Rodríguez, de 28 años de edad y con domicilio en la calle Marqués del Duero, fué curado en la Casa de Socorro de diversas heridas calificadas de pronóstico reservado y producidas al resbalarse la escalera en la que estaba subido reparando una línea de la Compañía Telefónica.

ANCIANA HERIDA

En el Hospital ingresó en el día de ayer la anciana Juana Castro de la Fuente que sufre herida contusa con hematoma en el pie izquierdo, desconociéndose la causa que la motivó.

Precios oficiales para la harina y el pan

Los precios oficiales de venta para la harina y el pan durante el actual mes de septiembre serán los siguientes:

En la zona segunda, establecida por la Reglamentación Nacional del Trabajo en la industria de la Panadería ("Boletín Oficial del Estado" del 17-7-46), o sea Valladolid (capital), Medina del Campo y Medina de Rioseco:

PAN

Pieza de 1.000 gramos, 4,90 pesetas; idem de 500, 2,50; idem de 250, 1,30; idem de 150, 0,85; idem de 100, 0,60.

El precio de venta de las harinas panificables en la zona expresada será de 548,10 pesetas quintal métrico.

En la tercera zona, que comprende el resto de la provincia:

PAN

Pieza de 1.000 gramos, 4,60 pesetas; idem de 500, 2,35; idem de 250, 1,25; idem de 150, 0,85; idem de 100, 0,55.

El precio oficial de venta de las harinas panificables en la zona expresada será de 519,80 pesetas quintal métrico.

Los señalados precios oficiales de venta de las harinas panificables a los industriales panaderos será único dentro de cada zona, sea cual fuere el tamaño de las piezas que vayan a ser fabricadas, ateniéndose a cuanto ordena la Circular número 3-53 de la Comisaría General.

Los rendimientos de harina en pan, tolerancia en peso, beneficio industrial panadero, así como la fabricación de pan especial, integral de centeno se efectuará en armonía con lo dispuesto en la citada Circular.

Valladolid, 1 de septiembre de 1953.—El gobernador civil-delegado provincial.

EL MUNDO DE AYER

María Barrientos, la célebre soprano lírica, era tambi una excelente violinista.-En la culminación de s triunfos se retiró del teatro para contraer matrimon

María Barrientos fué una de las artistas más famosas de su tiempo. Barcelona fué la cuna de tan insigne cantante, y en su gran Teatro de Liceo recogió los laureles más apasionados y sinceros de su triunfal carrera artística. María Barrientos fué una artista de las que electrizan a los públicos; cosa nada extraña si se tiene en cuenta que a su cultivado temperamento dramático unía el prodigio de su voz, voz cristalina de inmaculada pureza, que le permitía realizar las más asombrosas florituras líricas, tales como tríos, gorjeos y picados dificilísimos.

Pero, además, la figura de María irradiaba en escena una simpatía fascinadora, no precisamente por su belleza, sino por el cúmulo de sus portentosas facultades artísticas, que eclipsaban a todas las demás. María recorrió todos los escenarios famosos del mundo, pero sus galas de arte, sus triunfos apoteósicos y sus más intensas e imperecederas emociones los obtuvo en el Liceo de Barcelona y en el Real de Madrid. Lo recordaba ella siempre, evocando sus «noches españolas», infinitamente más seductoras que las gloriosas del Scala de Milán y las alucinadoras del Metropolitan House de Nueva York y de los grandes teatros imperiales de Viena y San Petersburgo.

Como todas las vidas intensas y extraordinarias, la de María Barrientos está salpicada de anécdotas y sucedidos interesantes, algunos de los cuales ofrecemos al lector en este reportaje, sin pretensiones de documento biográfico, pero sí como sentido y merecido homenaje a tan insigne artista española.

EL VIOLIN FUE LA PRIMERA VOCACION DE MARIA. QUERIA LLEGAR A SER UNA CONCERTISTA FAMOSA

María Barrientos comenzó sus estudios de violín en la Escuela Municipal de Música de Barcelona, donde también inició sus lecciones de canto. Entre sus profesores —Bonet, Pellicer y Sánchez— fué este último el que más animó a la incipiente artista a perseverar en sus propósitos. Los propósitos de María eran, sencillamente, llegar a ser una gran concertista de violín y recorrer el mundo en alas de la fama.

Muy lejos del ánimo de la niña estaba entonces el suponer que había de recorrer el mundo asombrando a los públicos con su arte, pero no como concertista de violín, sino como cantante. Ella cantaba entonces por obligación, pero se dedicaba a la música por vocación. Un día le preguntó a su profesor Sánchez:

—Maestro, ¿usted cree que yo llegaré a ser algo?

—Ya eres mucho, criatura—le respondió aquél sonriente—, y no ha de pasar mucho tiempo sin que te des cuenta de ello.

—¿Pero en qué actividad le parece que podría llegar a ser famosa?

—En las dos que ejerces ahora; pero, sobre todo, en aquella a la que te dediques preferentemente.

Cuando su profesor le decía a María que no pasaría mucho tiempo sin que se diera cuenta de su valer, le hablaba en tono profético, pues, en efecto, al poco tiempo ocurrió un suceso en la vida de la artista que aceleró el curso de su destino.

"¿QUIEN ES ESE PRODIGIO QUE CANTA?" —PREGUNTO, ASOMBRADO, EL CLIENTE DEL ESTANCO—. "ES MI MARIA —CONTESTO LA MADRE DE LA BARRIENTOS— QUE SE ENTRETIENE EN HACER GORGORITOS"

Los padres de María tenían una expendeduría de tabacos en la Ciudad Condal. Algunas veces la alumna de la Escuela Municipal de Música, cuando terminaba sus lecciones, ayudaba a su madre en el estanco, atendiendo al servicio de los clientes, es decir, despachando cajetillas, fósforos y librillos de papel de fumar.

Un día cualquiera, y a la sazón en que María se entretenía canturreando en la trastienda, entró un parroquiano en el estanco a proveerse de tabaco. Suspenso ante la voz que escuchaba, sin ver a quien la emitía, adquirió el género, pero sin decidirse a marcharse. No pudiendo contenerse más, preguntó al fin:

—¿Quién es, señora, ese prodigio que canta?

—Es mi María, señor —contestó la madre de la Barrientos—que se entretiene en hacer gorgoritos.

—¿Tiene inconveniente en presentármela? —insistió aún el parroquiano.

—Al contrario, señor; se la presentaré con mucho gusto.

Y así lo hizo. La suerte de la estanquerita catalana estaba echada, porque el parroquiano en cuestión era nada menos que un miembro de los más relevantes de la dirección artística del gran teatro Liceo y desde el momento se erigió en mecenas y protector de María, que de este modo no tardó en hacer su presentación en aquel templo donde tantas eminencias líricas de todo el mundo se consagraron.

EN EL ARIA DEL "FLAUTO MAGICO", DE MOZART, OBTENIA BARRIENTOS SU EXITO CUMBRE Y EN UNA OCASION...

Los triunfos más apoteósicos tuvo María Barrientos con "Lakmé" y "Lucía de Lammermoor". Pero no hay que olvidar tampoco sus clamorosos éxitos en "Sonámbula" y en "Puritanos", y quien diga aquel "Barbero" de su interpretación incomparable. Los que pueden tener la dicha de recordar a la inmanente diva española no podrán menos de traerse a la honda emoción de su recuerdo. Era algo que sólo viéndola y oyéndola se podía concebir en toda realidad.

Pero había algo todavía que rebasaba el límite de lo imaginable: su triunfo—un triunfo cumbre en el "aria" del "Flauto mágico" de Mozart. La voz de María, la pasiona, arrebatadora hasta poderse decir como algo extrahumano el "Flauto mágico". Los espectadores, sobrecogidos por la emoción, puestos en pie, tributaron a la prodigiosa cantante vítores y aplausos ensordecedores.

Una demostración del inmenso tesoro de su voz la hizo María Barrientos en una ocasión solemne y en aristocrática fiesta privada en el palacio ducal de Casa Valencia. La duquesa invitó a sus amistades, sin decirles la intervención en la fiesta de la Barrientos. Y en el momento convenido les rogó que cuchasen, a través de las cortinas del reducido escenario, en el salón-teatro, el canto prodigioso de cierta misteriosa cancilla que acababan de enviar desde las remotas y ensoñadoras regiones tropicales.

Los concurrentes, mudos de estupor, estuvieron picando el cebo hasta que se descorrió la cortina y apareció en escena la célebre soprano española de fama mundial, que no otra era la misteriosa avecilla del trino que había cantado, embobando y confundido a cuantos la escucharon.

María Barrientos, captada por el amor, abandonó la escena para contraer matrimonio. La escena lírica mundial perdía una de sus más grandes estrellas, pero el hogar ganó una esposa enamorada y una madre amantísima. En el cambio, indudable que salió perdiendo la artista, pero ganó la mujer.

JUAN DEL SA

DEPORTES

(Viene de la página séptima.)

a Rico, Molina a Díez del Corral, Pérez a Perán y Llopis a Alonso.

Hicieron tablas Carsí-Torán, Franco-Lladó y Farré-Gálvez.

Al final de esta primera vuelta figuran en cabeza Torán con ocho puntos, seguido de Rodrigo con siete.

Los ajedrecistas continuarán mañana la competición en Villagarcía, actuarán durante dos días en Pontevedra y las cuatro últimas rondas del Campeonato las disputarán en Vigo, donde se efectuará la entrega de premios.—Alfil.

CAMPEONATO DE LEVANTAMIENTO DE PESO

Estocolmo, 29.—Los Estados Unidos han conseguido su primera victoria en los campeonatos mundiales de levantamiento de peso, que se celebran en esta capital, al vencer Thomas Kono en la categoría de los pesos medios. Kono consiguió el título con la nueva marca total de 407,5 kilos y estableció un nuevo "record" mundial en la especialidad de tirón levantando 168,5 kilos.

El "record" anterior lo poseía su compatriota Stanczyk, con 405 kilogramos.

La marca en la especialidad de tirón la tenía el norteamericano George, con 164,5 kilos. El ruso I. V. Duganov se proclamó campeón europeo de dicha categoría con un levantamiento total de 382,5 kilos. Alfil.

SATISFACCION EN LOS ESPAÑOLES

Lugano, 29.—El equipo español estaba contentísimo esta noche después de la excelente demostración del corredor José Seguí, que se clasificó en el 11 lugar, entre los mejores ciclistas aficionados del mundo. «Estoy contento con este resultado, aunque hubiera deseado conservar el tren que llevaba y mantenerme entre los primeros, tal como lo estaba haciendo desde el principio de la prueba», dijo Seguí. Y a continuación añadió: «Sin embargo, me sentí fatigado de pronto, tanto, que no pude mantener la velocidad, y tuve que marchar más despacio. Desgraciadamente esto me ocurrió cuando los franceses e italianos iniciaron la ofensiva, siendo para mí imposible, en esas condiciones, darles caza.»

Adolfo Bello, el primer español que abandonó, lo hizo en la sexta vuelta. Manifestó que se encontraba fatigadísimo y completamente incapaz de seguir corriendo. «Estábamos demasiado cansados, incluso antes de tomar la salida, y no es esa la manera de competir en un campeonato mundial».

El tercer español, Raúl Motos, abandonó en la novena vuelta, después de una avería en el cambio, y por encontrarse, también, agotado.—Alfil.

Sigue el misterioso salvamento del casco del "Flyng Enterprisse"

Bruselas, 29. — Buzos italianos —que han jurado guardar secreto— han reanudado hoy las misteriosas operaciones de salvamento del casco del buque de carga norteamericano "Flyng Enterprisse", hundido frente a la costa suroeste de Inglaterra.

Los funcionarios del Banco de Bruselas han pasado hoy el día tratando de separar cuidadosamente los billetes de dólares y de libras esterlinas extraídos ya del buque hundido. El dinero recuperado se encontraba en la caja fuerte que el capitán Kurt Carlsen tenía en su camarote. Las operaciones de salvamento se realizan bajo la dirección de las Compañías de Seguros que aseguraron al barco. A bordo van 27 hombres, todos ellos especialistas en operaciones de salvamento de esta clase.

El vicepresidente del Banco de Bruselas se negó a decir la cantidad de dinero que se ha recuperado, ya que es "un secreto entre las Compañías de Seguros y nosotros". Se negó, asimismo, a decir si hay algo más de valor que el dinero en el buque hundido. Señaló que el Banco solamente ha autorizado a hablar de los billetes de Banco recuperados.—Efe.

El martes lee usted

7 FECHA

EL PERIODICO DE TODA LA SE

y se entera de todo lo que pasa en el mund

EL MAS COMPLETO RESUMEN DE LOS SIETE DIAS EN

Política internacional. Vida Española. Deportes. Sucesos. Curiosidades. Cine. Teatro. Toros

12 grandes página

¡EL SEMANARIO MAS BARATO DE ESPA

Un impreso bien confeccionado da idea exacta de buen gusto y prosperidad de su negocio

CONFIE sus encargos a

LIBERTAD

Libros - Revistas - Trabajos comerciales
Fotograbado - Dibujo

TODO AL MEJOR SERVICIO DE NUESTROS CLIENTES

NUESTROS TALLERES

cuentan con personal especializado y material moderno para atender con la máxima perfección y rapidez cuantos trabajos se nos confíen

SGCB2021

DEPORTES

Actualidad deportiva

Fichajes sensacionales

LA feliz decisión de la Federación Española de Fútbol prohibiendo la contratación de jugadores extranjeros, con el fin de limpiar de vividores y desaprensivos nuestros Clubs de fútbol, ha empezado ya a ejercer cierta influencia en la vida de este popular deporte en España. Los grandes equipos buscaban y tenían puestas sus ilusiones en las fichas de profesionales más o menos efectivos, pero de mucho nombre, para los puestos clave de sus delanteras. Se especulaba con los nombres más que con la realidad y eficacia de estos profesionales. Pero tan pronto como ha entrado en vigor la feliz decisión, estos equipos poderosos se han lanzado a la conquista de los verdaderos valores nacionales, de los hombres consagrados en equipos de inferior categoría, necesitados de recursos económicos para poder subsistir, y en sólo unos días el movimiento de fichajes ha sido superior al de toda la temporada. Numerosos traspasos sensacionales se han hecho públicos y a ellos seguirán otros de no menor resonancia.

Todo esto, solamente puede tener un inconveniente, que estamos seguros se sabrá vigilar para evitar las graves consecuencias que representaría. Ni que decir tiene que aludimos a la elevación de las primas de fichaje y a las desmedidas exigencias de las figuras. Extraoficialmente se sabe, y hasta de una manera encubierta se ha denunciado por algún Club, que a pesar de la limitación de cantidad en la prima a percibir por los profesionales, algunos de éstos han percibido cantidades superiores a las tasadas oficialmente. El problema requiere una vigilancia, una atención y unas medidas preventivas y sancionadoras que terminen con estos abusos, con los que se escamotea una ejemplar política de saneamiento y contención al desastre que al fútbol ocasionaría sin estas imprescindibles limitaciones. La Federación Nacional, que con una excelente política efectiva y tutelar señaló las tasas y ahora prohibe la importación de jugadores, sabrá también actuar serena y enérgicamente para evitar se burlen sus decisiones y las exigencias de los profesionales españoles puedan ser el caos económico para los clubs.

Por lo demás, consideramos ejemplar esa prohibición de los extranjeros, deseando vivamente se acabe con la presencia de todos ellos en los Clubs nacionales, porque el fruto no se hará esperar y esos hombres con clase, con personalidad y con un porvenir extraordinario que ahora van a ocupar los puestos de privilegio en los grandes equipos, completarán en ellos su labor formativa, para después servir en la selección nacional los intereses de nuestro balompié representativo en las contiendas internacionales y en pro de esa elevación y prestigio del más popular de los deportes en España. Mientras tanto, en los equipos menos poderosos, en las canteras regionales se irán formando los futuros fenómenos, los jóvenes llamados a reemplazar en el futuro a las figuras actuales; porque ahora, con muchas más oportunidades y un mayor campo de acción, estos hombres, con porvenir y con ilusiones, podrán encontrar el camino de su consagración definitiva, que antes les estaba casi cerrado por esa pléyade de medianias extranjeras que con nombres de relumbrón deslumbraban a los dirigentes de los Clubs y a muchos aficionados, que justificaban con ello, pero sin fruto, la postergación de que eran objeto otros jugadores españoles muy superiores a ellos en todo, especialmente en concepto de la responsabilidad, en espíritu y en estilo hispano.

LUIS ANGEL

Los traspasos y las "deudas de temporadas anteriores"

Jugoso diálogo entre dos exdirectivos

En un concurrido y financiero lugar de nuestra ciudad charlaban ayer dos significados exdirectivos del Real Valladolid. Lo animado de su conversación y el tono de la misma nos hizo pensar que el tema debía ser interesante y, un poco indiscretamente, recogimos textualmente su diálogo, que ofrecemos a nuestros lectores sin el menor comentario por nuestra parte, aunque convencidos de que la enjundia del mismo no puede ser más interesante para los aficionados.

El diálogo es el siguiente y las iniciales corresponden al nombre de los caracterizados exdirectivos autores del mismo:

D.—Y usted, en este asunto del traspaso de Coqué, ¿es de los que se alegran o de los que lo sienten?

R.—Yo soy de los que lo sienten, pues ya sabe usted que nunca fui partidario del traspaso de los buenos jugadores.

D.—Pues yo me alegro, porque ha sido una buena operación económica.

R.—Si el club se ha creado para hacer buenas operaciones económicas, entonces de acuerdo.

D.—No, entiéndame bien; me refiero a una buena operación deportivo-económica, ya que Coqué tenía muchos aficionados en contra.

R.—No comparto esa opinión. Coqué lo que no ha tenido en estos tres últimos años han sido jugadores de clase a su lado con los cuales se pudiera hacer juego de cinco hombres. ¿Cree usted que Kubala en el puesto de Coqué no hubiera hecho lo que él?

D.—Es posible, pero ahora en Madrid tendrá que "apretar" más si quiere estar en el primer equipo.

R.—Usted de lo que debe de alegrarse, como antiguo directivo, es de que con este traspaso se habrán acabado las deudas de temporadas anteriores. Pues con el importe de lo de Aldecoa, Vaquero, Lesmes y Coqué han quedado con exceso cubiertas.

D.—En eso tiene usted razón.

R.—Recuerde usted que en un Boletín de aquellos que editaba el club se decía que "estaba en ruinas" y esas "ruinas" han producido hasta ahora dos millones y medio de pesetas y todavía quedan Saso, Lesmes, Ortega y Lasala. Yo nunca he conocido un negocio en ruinas cuyo activo sea muy superior al pasivo. Ahora lo que sería interesante era saber el número de jugadores fichados desde aquella primavera de 1950 y el dinero que se les ha dado, incluidos los clubs de procedencia, y entonces, hacer la debida comparación y ver si por todos los fichados desde entonces, seguramente más de cuarenta, se pueden sacar en traspaso esos millones de pesetas. No, yo creo que entonces el club no estaba en ruinas; creo sinceramente que no se han sabido emplear los medios deportivos y económicos de que se disponía con un sentido real y práctico, aunque la buena fe haya acompañado a las gestiones.

D.—Es interesante el tema y otro

R.—No. Esto ha sido un inciso en

R.—No. Esto hasido un inciso en el trabajo, porque yo, como antiguo directivo, me alegro de verdad de que por fin nos hayan quitado "el muerto" de "las deudas de temporadas anteriores".

D.—Adiós.

R.—Adiós, querido amigo.

NATACION

El Torneo Pro Olimpíada

Ayer se celebró la primera jornada de toma de tiempos para el Torneo Pro Olimpíada a los nadadores de las categorías infantiles y cadetes.

En las de cadetes se nadaron los 800 metros libres y los 100 metros espalda, que fueron ganados por Gonzalo G. Lara, que se ha convertido en el as de la categoría. En la primera prueba hizo 14.09.7, y en la segunda, sin lucha, 1.42.8. Bien Rafel Martín y Cuadrillero, que ya va entrando en forma.

En esta misma categoría, y con mucha animación, se nadaron los 200 metros braza, que ganó José Luis García Andrés, con 3.35.0, a quien celebraríamos ver reintegrado a las competiciones. Le siguieron Guillermo Díez, Pablo Díez, Vidal y Pérez.

En infantiles destacó la carrera de Mariano Martín Peña, en 400 metros libres, que, en una continua superación, hizo 6.34.2, batiendo el record regional de su categoría, que detentaba Jiménez Alfaro en 6.56. Le siguieron Enciso Díaz, Perote y Neguerüela, que son los ases de la categoría, pero ninguno especialista en esta prueba.

Luego nadaron los 100 metros espalda, entablándose una lucha cerrada entre Ricote y Díaz, como en tantas ocasiones, que esta vez fué favorable a éste, aunque los dos hicieron el mismo tiempo.

Hubo, además, una carrera de 100 metros braza para infantiles menores, en la que vimos dos futuros ases —Chillón y Gallego—, que entablaron un codo a codo resuelto en la misma meta por tres décimas de segundo a favor de aquél. Más atrás, S. Sáez, M. Díez y M. Palomo entablaron otra bonita batalla.

La Copa "Mariano Cortés", para infantiles

Hoy, a las doce, en la piscina del Frente de Juventudes, se celebrará el anunciado gran premio para infantiles menores, sobre la prueba de 100 metros libres, en la que se disputará la Copa «Mariano Cortés» y otros cuatro premios, esperando que participen muchos nadadores de entre los que han de salir los futuros ases de nuestra natación.

Para los que no hayan corrido nunca en ninguna prueba y no participen en la anterior, se celebrará otra de 50 metros.

Además tendrá lugar la segunda jornada del Torneo Pro Olimpíada.

TROFEO «CONCEPCION ARENAL»

Santiago de Compostela, 29.—Ha llegado, en avión, el equipo del Atlético de Bilbao que mañana disputará contra el Valencia, en El Ferrol del Caudillo, el trofeo «Concepción Arenal», una copa de oro valorada en cincuenta mil pesetas.

El Atlético desplaza para ese encuentro a los jugadores siguientes: Carmelo, Jesús, Canito, Orúe, Areta, Garay, Arteche, Venancio, Marcaida, Azcárate, Zarra, Panizo, Gainza, Manolín y Onaindía. Los bilbaínos almorzaron en Santiago y a las siete emprenderán su viaje, por carretera, a El Ferrol.

El entrenador, señor Barrios, manifestó que marchan los jugadores dispuestos a conquistar el trofeo.

Con referencia a los preparativos ante la próxima Liga dijo que el propósito de la Directiva es fichar a varios jugadores, de los cuales tiene actualmente diecisiete. El año pasado el Atlético se defendió con solamente quince jugadores.—Alfil.

Vuelta ciclista a Palencia

Palencia, 29.—José Luis Talamillo, del equipo de Burgos, ha ganado destacado la primera etapa de la VII Vuelta Ciclista a Palencia, en el recorrido Palencia-Astudillo, 135 kilómetros, cubiertos en 3-57-32. El segundo clasificado ha sido Victorino González, de Palencia, en 4-3-15; 3, Victoriano González, Santander, 4-3-30. Se clasificaron cincuenta corredores de los cincuenta y nueve que tomaron la salida. La etapa ha sido muy dura debido al gran calor reinante y a las cuatro cuestas puntuables de esta etapa. Talamillo se escapó al bajar la primera cuesta e hizo ochenta kilómetros en solitario. El Premio de la Montaña, después de la etapa de hoy, queda así:

1, Talamillo, 23 puntos; 2, Victorino González; 3, Victoriano González, 10 puntos; 4, F. García, Salamanca, 6. En todos los pueblos del trayecto la animación de espectadores ha sido enorme y la organización perfecta.—Alfil.

TEATRO

Obligación de hacer teatro en los cines argentinos

Buenos Aires, 29.—La Cámara de Diputados ha aprobado un proyecto de ley obligando a las salas cinematográficas a poner en escena obras teatrales. El diputado radical Carlos Perette apoyó la propuesta, calculándose que la aprobación del proyecto logrará dar trabajo a unas cincuenta mil personas en las dos mil salas cinematográficas existentes en la Argentina. Dicho diputado añadió que el paro entre las personas dedicadas al teatro alcanzaba cerca de cien mil.—Efe.

Italia ganó el Campeonato del Mundo de Ciclismo en Carretera para aficionados

El español Seguí se mantuvo a la cabeza durante una gran parte de la prueba, clasificándose en undécimo lugar

Lugano, 29.—Italia ha conseguido hoy una clara victoria en el Campeonato del Mundo de Ciclismo en Carretera, para aficionados, al clasificar a dos de sus seis corredores en primero y segundo lugar.

Ricardo Filippi ganó la prueba en el sprint final, con un largo de ventaja sobre su compatriota Mencini. Ocho largos más atrás entró el belga Rick Van Loy, que se ha clasificado en tercer lugar.

La llegada fué muy emocionante y reñida, entrando en el grupo cinco italianos.

El tiempo invertido por Filippi ha sido de cuatro horas, cincuenta y nueve minutos, diecinueve segundos, a una velocidad media de 36,250 kilómetros por hora.—Alfil.

SEGUI, ENTRE LOS FAVORITOS

Lugano, 29.—Los corredores participantes en el Campeonato Mundial de Aficionados en Carretera tomaron la salida mientras un helicóptero evolucionaba sobre ellos.

La primera vuelta al circuito fué cubierta en veintitrés minutos y 46 segundos, a una velocidad media de 37,867 kilómetros por hora.

El español José Seguí figuraba a la cabeza del pelotón a su paso ante la gran tribuna, seguido del alemán Junkermann y del italiano Fabru. El español pedaleaba con facilidad y potencia, dando la sensación de encontrarse en magníficas condiciones físicas y en situación de ser uno de los favoritos para el título. Detrás de él, a unos treinta segundos, en intervalos que llegaron hasta los dos minutos y medio, fué pasando un grupo encabezado por el australiano Lauscha, que fué el primero en la primera escalada.

El primero que ha abandonado la carrera ha sido el irlandés James MacQueid.

La segunda vuelta ha sido cubierta por los corredores que figuran a la cabeza a una media horaria de 36,834 kilómetros, en veinticuatro minutos y veintisiete segundos. El inglés John King, el alemán Junkermann y el italiano Nencini, llevaban una ventaja de diez metros sobre el pelotón cuando pasaron ante la tribuna.

El primer acontecimiento importante de la prueba tuvo lugar en la tercera vuelta, cuando varios corredores se escaparon del grueso del pelotón al llegar a Mammo. Estos cuatro ciclistas fueron John King (Inglaterra), John Wickstroen (Suecia), Emile Van Cauter (Bélgica) y Ricardo Filippi (Italia), que pasaron ante la tribuna con una ventaja de 45 segundos sobre sus seguidores. Esta tercera vuelta fué cubierta en 24 minutos y 7 segundos, a una velocidad media de 37'44 kilómetros por hora. El pelotón seguidor de los cuatro destacados fuerza el tren considerablemente, tratando de unirse a ellos.

La cuarta vuelta se cubrió en 25 minutos y un segundo, siendo la velocidad media de 35'619 kilómetros por hora, lo que refleja el hecho de que los cuatro corredores que iban en cabeza comprendieron que no podrían seguir en solitario y se dejaron coger por algunos corredores, formando entonces un compacto grupo.

En la quinta vuelta hubo nuevo reagrupamiento y vuelve a pasar ante la tribuna el español Seguí en cabeza de un grupo de cuatro corredores, dando la sensación de encontrarse completamente fresco y haciendo gala de su gran estilo. Los corredores que le acompañan son el danés Eluf Dalgaard, el italiano Renato Ponzini y el danés Jorngen Rasmussen. Seguí invirtió en la quinta vuelta 24 minutos y 28 segundos, con una velocidad media de 36'786 kilómetros por hora, que constituye el mejor tiempo realizado hasta ahora y que demuestra la intención de estos cuatro corredores de despegarse del grupo que les sigue.

En la sexta vuelta continuaba Seguí en primera posición. El español marchaba al frente de un grupo formado ahora por cinco corredores, con una ventaja de 21 segundos sobre el pelotón formado por doce corredores, que les sigue a 43 segundos de diferencia. La sexta vuelta fué cubierta por Seguí en 25 minutos y 17 segundos, mostrando ser el corredor que con mayor regularidad viene rodando en la primera mitad del recorrido. Con Seguí forman ahora el pelotón de cabeza los italianos Renato Ponzini y Gestone Mancini, el danés Dalgaard y Frank Jorgen Rasmussen, también de Dinamarca, y Ricardo Albani, de San Marino.

Al comenzar la séptima vuelta, el grupo de doce corredores que marchaba en segunda posición se unió a los seis que iban en cabeza. Estos dieciocho ciclistas llevaban 40 segundos al pelotón principal, formado por unos veinte corredores. Al finalizar esta séptima vuelta, que fué cubierta en 25 minutos y 31 segundos, con media de 35'239, el belga Van Looy iba en cabeza del grupo de dieciocho corredores, que ha aumentado su ventaja hasta 58 segundos sobre sus inmediatos seguidores. Van Looy sólo lleva una ventaja de unos treinta metros al español Seguí, al luxemburgués Francis Gehausen y al danés Han Sandressen. Los otros catorce corredores que forman el pelotón de cabeza van a veinte metros de distancia del español Seguí.—Alfil.

COPPI FELICITO A SUS PAISANOS VENCEDORES

Lugano, 29.—Cuando se han corrido las dos terceras partes de la prueba, sin haber tenido lugar ninguna escapada decisiva, aumenta la posibilidad de que el título de campeón mundial se dispute en un final cerradísimo, al sprint, por un grupo de corredores.

En la décima vuelta, Rasmussen y Van Looy ya no pudieron seguir el tren de los dos franceses, quedándose rezagados en la cresta de Crespera. En estos momentos marcaba el tren Sualieres, Le Diessez, Andresse y Fabri. Van Looy seguía a 20 segundos; Masmussen y Mario Gianneschi, de Italia, a 30 segundos, y el pelotón principal a muy poco más de un minuto. En la última parte de esta vuelta el pelotón aceleró su marcha, tomando contacto con los destacados. La décima vuelta se recorrió en un tiempo de 22 minutos y 43 segundos, que representa la media de 35,019 kilómetros por hora.

Después del descenso de Crespera a Manno, los tres escapados habían aumentado su ventaja sobre el pelotón principal a 35 segundos.

Le Diessez, Andressen y Mencini pedaleaban con furia para obtener más ventaja, que les hiciera posible mantenerla durante la última vuelta. Los tres fugitivos parecían agotados cuando pasaron por las tribunas, señalando la campana que habían entrado en la última vuelta. El pelotón principal pasó 40 segundos después. Esta delantera no era suficiente para asegurar que uno de los tres de cabeza se convirtiera en campeón mundial de 1953 en carretera.

La penúltima vuelta fué cubierta en 24 minutos y 42 segundos, representando una media de 36,436 kilómetros por hora.

En Manno, quedando todavía media vuelta, el grupo de cabeza estaba integrado por siete corredores, entre los que los italianos eran los que llevaban el tren.

El público prorrumpió en gritos de júbilo cuando el «campeonísimo» Coppi entró en las tribunas para presenciar el final de la carrera.

Los siete destacados eran perseguidos, a 15 segundos, por otros diez corredores. El grupo de cabeza lo integraban ahora Nello Fabbri, Ricardo Filippi, Mauro Gianneschi, Ganstone Mencini y Renato Ponzini, todos italianos; Emile Van Cauter, belga, y otro corredor sin identificar.

La vuelta final fué cubierta en 24 minutos y 28 segundos, a un promedio de 36,786 kilómetros por hora, que es el mejor que se ha efectuado en toda la carrera.

El triunfo italiano trajo un brote característico del temperamento meridional, ya que centenares de aficionados italianos estaban situados en la meta y rompieron el cordón de la policía y abrazaron y besaron a sus compatriotas. El campeonísimo Fausto Coppi, la principal esperanza italiana para la prueba de profesionales que se disputará mañana, se dirigió hacia Filippi y le estrechó la mano, dándole un prolongado beso en la frente.

Achile Joinard, presidente de la Unión Internacional de Ciclismo, difícilmente pudo abrirse paso hasta llegar a donde estaba el vencedor, para hacerle entrega del tradicional maillot multicolor.—Alfil.

SEGUI SE CLASIFICO EN ONCE LUGAR

Lugano, 29.—La clasificación final del Campeonato del Mundo para corredores aficionados quedó establecida en la forma siguiente:

1. Riccardo Filipi (Italia), 4 horas, 59 segundos y 19 décimas.
2. Gastone Nencini (Italia), mismo tiempo.
3. Van Loy Rik (Bélgica), 4-59-27.
4. Van Aerde Michel (Bélgica),
5. Andre Noyelle (Bélgica).
6. Elus Dalgaad (Bélgica).
7. Gelhausen (Luxemburgo).
8. Van Cauter (Bélgica).
9. Petrus Van Den Brekel (Holanda).
10. Moresi Attilio (Suiza), todos en el mismo tiempo que el tercero.
11. Ex-aequo, en el mismo tiempo, Seguí (España), Van Looy Mukitsevits (Austria), Adolf Cristian (Austria), Hans Andersen (Dinamarca), Asmussen (Dinamarca), Gilbert Saulieres (Francia), Roland Joassin (Francia), Post (Holanda), Nello Fabri (Italia), Mauro Gianneschi (Italia), Renato Ponzzini (Italia), Vaselin Perovic (Yugoslavia), Jean Pierre Schimitz (Luxemburgo) y Roland Jacquet (Suiza).—Alfil.

HA COMENZADO LA GRAN COPA FALANGES DEL MAR

San Sebastián, 29.—En aguas del Bidasoa se ha disputado la primera jornada de los Campeonatos de España de bateles «Gran Copa Falanges del Mar». Participaron diez tripulaciones en tres tandas. Venció Soto del Barco, de Asturias, que invirtió en los 2.000 metros 9 minutos y 17 segundos, seguido de Usurbil, en 9-28, y Orio, 9-36. Estos tres disputarán mañana la prueba de honor. A continuación se clasificaron Iberia, Pedreña, Portugalete, Fuenterrabía, Equitativa, de Madrid, y Real Madrid.—Alfil.

CAMPEONATO NACIONAL DE AJEDREZ

La Coruña, 29.—Se ha celebrado hoy la última ronda de la primera vuelta del Campeonato Nacional de Ajedrez, en la que se han registrado los siguientes resultados:

Puig vence a Sanz, Gete a Lorca, Rodrigo a Cué, Irezábal

(Pasa a la página sexta.)

TOROS

Grave cogida de Silveti en la plaza de Linares

Ortega y Ordóñez, con Peralta, salieron en hombros

Linares, 29.—Segunda corrida de feria. Un toro de Bohórquez para el rejoneador Angel Peralta y seis de Manuel Hermanos para Ortega, Silveti y Ordóñez.

Peralta coloca cuatro rejones y otros tres de muerte entre ovaciones. Clava banderillas a dos manos. Entusiasmo. Pie a tierra. Descabella a pulso. (Ovación, dos orejas y dos vueltas al ruedo.)

Ortega lancea superiormente. Faena con pases por alto, naturales, de pecho, derechazos y molinetes muy valiente. Música. Un pinchazo, estocada y descabello a pulso. (Ovación, petición de oreja y vuelta). A su segundo lo lancea muy bien. Pases por alto y naturales, muy valiente; redondos, derechazos y adornos. Música. Un pinchazo y estocada. (Gran ovación por la faena, vuelta y saludos.)

Silveti lancea superiormente. Ovación. Estatuarios inmensos, adornos, derechazos y el de pecho. Música. Estocada magnífica sin puntilla. (Gran ovación, dos orejas, vuelta y saludos. El toro es aplaudido. En su segundo lancea superiormente. Faena entre ovaciones y música. Es cogido al dar un pase. Una entera sin puntilla. (Gran ovación, dos orejas, vuelta y saludos.)

Ordóñez lancea muy bien. Ovación. Faena inmensa, con estatuarios, redondos, naturales y el de pecho. Olés. Estocada hasta la mano sin puntilla. (Ovación, dos orejas, rabo, dos vueltas al ruedo y salida). En el que cierra plaza, faena magnífica, con estatuarios, naturales, derechazos y de otras marcas, para una estocada que basta. (Ovación, dos orejas, rabo, vuelta y saludos). Los dos espadas y Peralta salen en hombros.

Parte facultativo.—Durante la lidia del quinto toro ha ingresado en la enfermería el diestro Juan Silveti, con una herida de asta de toro en el vértice inferior del triángulo de escarpa, de dos trayectorias: una hacia arriba, de quince centímetros, y otra hacia la cara antero-externa, de diez centímetros, con destrozos de todos los tejidos, disecando el paquete vascular. Pronóstico grave. Después de curado fué trasladado a Madrid.—Cifra.

NOVILLADA EN CIEZA

Cieza, 29.—Corrida de feria. Seis novillos de Samuel Hermanos, bravos y bien presentados, aunque el primero y el último flojos de remos. Lleno.

Manolo Cascales, en su primero, lancea entre aplausos. Faena por derechazos y naturales para un pinchazo sin soltar. (Ovación.) En su segundo mata de un pinchazo y media. (Palmas y pitos.)

Chicuelo II da unos lances que se jalean. Faena emocionante con pases de todas las marcas. (Ovación y música.) Dos pinchazos sin soltar, media y descabello. (Ovación, dos vueltas, saludos y petición de oreja.) En su segundo realiza otra faena extraordinaria, muy valiente, entre ovaciones y música. Media y descabello. (Ovación, dos orejas, rabo, dos vueltas al ruedo y salida.)

Juanito Tendero, que debuta con caballos, faena variada y vistosa para una estocada algo ladeada y descabello. (Ovación, vuelta y salida.) En el último faena muy valiente y variada. (Ovación.)

Tendero y Chicuelo II son llevados en hombros hasta el hotel.—Cifra.

EN TARAZONA

Tarazona, 29. — Novillada de feria. Cuatro del campo de Salamanca para Juan Ceballo "Granerito de Valencia" y el colombiano Aurelio Salamanca. El ganado resultó difícil. El primero, ilidiable.

"Granerito", en su primero, voluntarioso y valiente. Mató de una estocada. (Ovación y saludo desde las medios.) En el otro dió pases estimables. Tres pinchazos y una media. (Ovación.)

Salamanca fué aplaudido con la capa en sus dos novillos. Faena buena para pinchazo y estocada. (Ovación y saludos.) Cifra.

Para llegar a Lugano los ciclistas españoles han usado el avión, el tren y la bicicleta

Bernardo Ruiz se perdió y Massip, Trobat y Loroño se presentaron en el hotel exhaustos y hambrientos

Lugano, 29.—Para los cuatro corredores españoles que intervendrán en el campeonato mundial de ciclismo en carretera, para profesionales, parece que el llegar a Lugano les ha resultado más difícil que el intervenir en la final de la prueba de mañana.

Después de un día de ansiedad con respecto a lo que pudiera haberles ocurrido a los ciclistas españoles, los organizadores respiraron tranquilos esta mañana al enterarse que, al fin, habían llegado en las primeras horas de hoy, después de un viaje efectuado en avión, tren y bicicleta a través de Francia, Italia y Suiza.

Pero uno de los componentes del equipo, Bernardo Ruiz, aún no se había presentado esta mañana por haberse perdido al tratar de llegar al hotel en bicicleta. No obstante, llamó por teléfono desde Magiano, pequeña villa a 20 kilómetros de Lugano, diciendo dónde se encontraba. Los otros corredores Massip, Trobat y Loroño, llegaron al hotel exhaustos y hambrientos y sin conocer siquiera el circuito donde se desarrollará la carrera.

Massip, Trobat y Loroño viajaron en avión desde Barcelona hasta el pequeño aeropuerto de Malpensa Galeate, cerca de Vrese. Desde allí continuaron en bicicleta, cubriendo unos 30 kilómetros, hasta llegar a la línea de ferrocarril Milán-Lugano, donde se hallaba detenido, para recogerles, el último tren con destino a Suiza. Llegaron a Lugano en las primeras horas de hoy, después de estar casi una hora buscando el hotel.

Bernardo Ruiz fué en avión desde Barcelona a Ginebra y desde aquí en tren a Lugano, donde llegó a las cuatro y media de la madugada. Al llegar a la estación, Ruiz montó en su bicicleta y pedaleó a través de las desiertas calles, manejando la máquina con una mano y llevando en la otra su maleta, tratando de encontrar su alojamiento. Después de pedalear durante casi dos horas, desistió de encontrarle y se fué a dormir a Magliano cuando ya comenzaba a salir el sol.

Antes de acostarse, Ruiz comunicó su llegada al jefe del equipo español, Pedro Llaca, que había madrugado después de una noche sin dormir. Llaca dijo: "Ruiz me ha anunciado que ha encontrado una decente habitación y comida. Hoy iré en coche a Magliano para recogerle."

Mientras, los corredores de los distintos países descansaban en sus habitaciones.—Alfil.

Huelga de telefonistas y maquinistas yanquis

Nueva York, 29.—El número de empleados de teléfonos en huelga ha aumentado a 70.000 en el día de hoy. Sólo en el distrito federal de Wáshington se encuentran en huelga diez mil telefonistas, por cuestión de salarios. Otros sesenta mil han parado en diversas regiones del país.

Por otra parte, los maquinistas ferroviarios han anunciado que 29.000 de ellos paralizarán las grandes y pequeñas líneas férreas, a menos que sus peticiones para aumento gradual de sueldo no sea concedida para el 10 del próximo mes de septiembre. Efe.

VISNÚ
IDEAL PARA EL CUTIS

AUMENTE sus VENTAS
Con la eficacia de la publicidad en Prensa. Disponemos de diarios en casi todas las capitales y concedemos a nuestros anunciantes grandes descuentos, con arreglo al número de éstos que utilicen.
Consulte precios y condiciones en su Agencia de Publicidad o en la Administración de este diario.

A PLAZOS
Relojes
FABRICACION SUIZA
CON CERTIFICADO DE GARANTIA
PIDA CATALOGO GRATIS
ROTVAL
APART. 678 MADRID

Modas

CINCO IDEAS CON RETALES

A veces no sabe usted qué utilidad darle a los retales que se almacenan en su costurero. Tome nota de estas seis ideas y alguna habrá de serle útil:

Con 0,70 por 0,80 de popelín blanco y 0,50 por 0,80 de Vichy, se transforman en una blusa campesina fruncida en el escote y abotonada por delante.

Con 1,25 por 1,00 de cruzadillo blanco y 30 por 50 de cotonada podrá confeccionar una marinera en forma de casulla fruncida por una cinta ancha que rodeará los hombros.

Con 75 por 80 de tela roja es suficiente para hacer este bolero recto, cardigán, sin mangas. Está bordeado por una cinta de pasamanería de algodón blanco.

Con 85 centímetros de Vichy y 1,25 de broderia inglesa en volante, se combinan para hacer un encantador delantal adornado con tres bandas de la misma tela cortadas al sesgo.

Con 60 por 80 centímetros de piqué liso y 75 por 80 de piqué a grandes lunares o liso, se podrá confeccionar un corpiño para baños de sol, que le puede servir para completar su falda de verano. El cuello terminado en un vuelto se abotona por delante.

LA COCINA DE PATRICIA

MINUTA

Macarrones hamburguesa
Chuletas empanadas - Ensalada
Frutas varias

MACARRONES HAMBURGUESA.—Se cuecen los macarrones en agua salada. Escúrranse bien y fríanse en una cacerola con manteca de cerdo, lonjas de jamón no muy grandes y dos o tres huevos bien batidos. Pónganse durante cinco minutos al horno o tápense y sobre la tapadera colóquese carbón encendido hasta que se tuesten por encima. Sírvanse seguidamente.

COMERCIANTE:

Nuestra publicidad recordará a su numerosa clientela su establecimiento en el momento oportuno de sus compras; por ello le interesa anunciarse asiduamente en este diario.

Diríjase a nuestra Administración y encontrará toda clase de facilidades.

Crónicas INTERNACIONALES

Se evitó el espectáculo de la desunión entre los aliados

Con la gestión británica sobre la India para que se retirase de la "mesa redonda" de Corea

Pero están en pie las divergencias

Londres.—(Crónica telefónica de nuestro corresponsal.)

LA India ha rogado se retire la recomendación proponiendo su presencia en la Mesa redonda, oval o rectangular, en la que se discutirá sobre el futuro de Corea. El gesto oberece al parecer, a una iniciativa de última hora inglesa, que reunió en conciliábulo a los representantes hindú, americano, canadiense y británico en la ONU. Ahora bien, si así se ha logrado evitar dar una vez más, y ante la Asamblea General, el espectáculo de desunión entre aliados, que tanto ha debido regocijar el corazón de Mr. Vichinsky, no por ello han desaparecido las causas que motivaron las disensiones y divergencias. América ha salido victoriosa—se reconoce aquí—en el forcejeo de los últimos días. Pero su victoria, a ojos ingleses, ha sido ganada a costa del prestigio de lo ONU y de los propios Estados Unidos, quienes lograron encontrar sus aliados en los rincones oscuros y propicios a regateo de los pasillos de la ONU y no en el aula del Areópago. ¿Cómo surgió bruscamente tan delicada situación? ¿Por qué no se pudo evitar dar publicidad a la disparidad de criterios? ¿Por qué no se pusieron de acuerdo Londres y Wáshington antes de enfrentarse con la opinión pública mundial?

Londres está convencido de que la actitud intransigente americana frente a la India obedeció tan solo a las promesas que Mr. Dulles y Mr. Cabot Lodge tuvieron que hacer a Syngmann Rhee, y no es sin ironía como aquí se comenta ahora el hecho de que los poderosos Estados Unidos se han convertido de hecho en instrumento del presidente surcoreano, lo que a su vez impone la pregunta: ¿Qué sucederá mañana si Mr. Rhee se niega a aceptar las decisiones eventualmente adoptadas por la conferencia?

Acaso sea algo exagerada esta opinión, pero responde de hecho a las explicaciones que el propio Mr. Cabot Lodge acaba de dar a un grupo escogido de corresponsales británicos y que ampliamente recoge hoy mister Alistair Cooke en el "Manchester Guardian". América accedió a la exclusión de la India—según esta aclaración—porque Corea del Sur amenazó con no acatar el armisticio y entorpecer la conferencia si el representante del Pandit Nehru se sentaba en la misma mesa. Lo malo, según Londres, es que tan solo se puede aceptar esta tesis—que convierte virtualmente a los Estados Unidos en satélite de la pequeña República—o suponer que tras la actitud intransigente americana se esconden siniestros e inconfesados designios.

Añadiré que Londres prefiere dar crédito a la primera interpretación. Lamenta, qué duda cabe, que la India haya quedado excluida, sobre todo porque atribuye a este miembro de la Commonwealth grandes cualidades diplomáticas y gran pericia en encontrar felices compromisos. Recuerda tambin que fué la India quien hizo posible con sus repetidas intervenciones la firma del armisticio, pero por lo menos Londres considera que ha hecho cuanto pudo en favor de su pariente hindú y que por lo tanto la India no podrá acusarse de haberla abandonado. Ahora bien, si esto puede explicar la actitud americana, todavía no se aclara por qué surgió el malentendido, es decir, por qué no se pudieron limar las asperezas a puerta cerrada. Según los Estados Unidos, el acuerdo anglohindú les cogió completamente de sorpresa. Cuando Mr. Dulles se enteró del acuerdo que reinaba entre esta isla y la India, ya era tarde para dar marcha atrás. Pero el corresponsal del "Times" en Nueva York se sorprende ante esta tesis más o menos oficiosa, afirmando que ello tendería a demostrar implícitamente que los americanos no leen ten siquiera el "Hansard" (Boletín que recoge todas las actividades parlamentarias británicas), ya que estas páginas registran ampliamente las decisiones políticas adoptadas en común por la Commonwealth.

Como fuere, el hecho es que si no fué bella la victoria americana, ello no basta para consolar del todo a Londres. La Gran Bretaña persigue una solución general en Asia y cree que tan solo puede lograrse mediante una auténtica conferencia en torno a una mesa redonda, es decir, en la que no se sienten ni vencidos ni vencedores. Opina que la unidad de Corea sólo se podrá lograr si China y América encuentran previamente un terreno común de confianza y de mutua aceptación. Considera, por último, que en las "dos partes" mencionadas por el artículo 60 del armisticio, se encuentra a ONU como tal en su conjunto y no tan sólo por el grupo de naciones encabezado por los Estados Unidos que en su nombre peleó. Lo contrario—se afirma aquí—sería transformar la operación bélica decidida por los miembros de las Naciones Unidas en guerra combatida, por una especie de alianza independiente de la ONU.

En rigor este argumento podría extenderse al punto de aventurar que, si bien es cierto que 16 naciones hicieron la guerra en nombre de las Naciones Unidas, nada indica que necesariamente deban tratar también esas 16 naciones de hacer la paz. Otra representación podría asumir, por ende, dicha misión.

Mas las especulaciones son vanas—como se reconoce ahora aquí— e inútiles. Los acontecimientos han tomado un curso que ya no es posible torcer. Tan sólo queda por esperar—y Londres lo espera con tanto más ahinco cuanto que por fin pudo enviar a un encargado de negocios a Pekín—que la conferencia sobre Corea pueda tener lugar; que nada y nadie la torpedee antes de empezar; que los espíritus no están del todo tranquilos, sin embargo, queda acaso demostrado por el hecho de que el propio "Daily Mail", tan reacio a aceptar la "visión" churchiliana del 11 de mayo, se acuerda de repente de la propuesta hecha entonces por el primer ministro y proclama ahora en su editorial que en el fondo la única solución de los problemas asiáticos y de los problemas del mundo se encuentra, acaso, en esa conferencia a cuatro "al más alto nivel", discreta, cordial, realista y práctica.

GUY BUENO

Los niños suecos jamás se pierden

París.—(Servicio especial).

NADIE se sorprende, en Suecia, de encontrar en pleno campo a niños de 10 o 12 años, solos o en grupos, que provistos de un mapa y una brújula, parten a la aventura. Y no es siempre el camino más fácil ni el más directo el que eligen estos pequeños suecos. Pero gracias a sus mapas y sus brújulas, siempre llegan a buen puerto sin perderse jamás.

Podrá sorprendernos el que estos niños sepan orientarse así a través de los campos y de los bosques, lejos de las grandes carreteras y de los postes indicadores. Lo que ocurre es que la mayor parte de ellos siguen cursos de orientación que figuran en el programa de todas las escuelas suecas y cuya práctica constituye una especie de deporte nacional. Con la «Silva» (brújula ordinaria), que reciben ordinariamente como regalo de cumpleaños, aprenden a leer en los mapas, a reconocer los puntos geográficos, los accidentes del terreno y los itinerarios fijados.

La extensión extraordinaria alcanzada por estos cursos de orientación nos demuestra cómo una idea muy sencilla, explotada con inteligencia, puede significar una importante aportación a la enseñanza. El valor pedagógico de esta orientación, que encuentra su aplicación en todas las ramas de la enseñanza primaria y secundaria, es hoy reconocida y los cursos de orientación son obligatorios en las escuelas suecas.

Los profesores suecos comienzan desde la escuela primaria a enseñar las primeras nociones sobre orientación, haciéndolo por medio de juegos educativos, cuyo objetivo es despertar en el niño el sentido de la orientación y de la observación.

Así, a la edad de 7 años se explica a los niños que los esquemas y los planos son en realidad mapas simplificados. Les hacen diseñar el esquema de su clase, para llegar finalmente a hacer un mapa con todas las líneas de comunicaciones. Los paseos y salidas colectivas los domingos, vienen a completar estas enseñanzas.

LA VIUDA DEL CONDE CIANO VA A CONTRAER MATRIMONIO

Con un general polaco llamado Dimitri

PARECE QUE LA MISTERIOSA HIJA DE STALIN VIVIRA EN EL BRASIL

Río de Janeiro.—(Servicio especial).

La guerra de nervios movida durante toda una mañana por los informadores de la Prensa acabó vulnerando el misterio que cercaba el camarote número 12 del «Augustus». Cierta dama elegante y todavía hermosa, pero invisible, había congregado en los pasillos del trasatlántico una turba de reporteros esperando el momento de quemar el «flash». Los mozos de a bordo deambulaban turulatos. «No nos es permitido incomodar a la señora condesa», repetían a quien quisiera oirles. La señora condesa no era otra que Edda Mussolini, de paso para Buenos Aires, donde permanecerá un mes con su hijo Vittorio.

Cuando compareció ante los reporteros acompañada de su hija Raimunda —nieta del Duce, que vive en el Brasil casada con un «fazendeiro» de San Pablo—, la viuda del conde Ciano lo hizo ostensiblemente nerviosa, casi histérica, gritando hacia el fotógrafo que la enfocaba por enésima vez:

—¡Castíguenlo! ¡Castíguenlo! Ya dije que no quiero más retratos...

Preocupado en obtener un ángulo sugestivo, el reportero dejará caer con enorme estrépito, a espaldas de la dama, una de las esculturas que adornan el «hall» de primera clase del navío. La condesa, entre iracunda y temblorosa no pudo más. Asistida por su hija, tomó asiento en una de las butacas de la sala. Su fragilidad y su elegancia resultaban impresionantes, y, naturalmente, los fotógrafos de Prensa, que en lugar de corazón guardan un rollo de película, quemaron lámpara tras lámpara.

Edda Ciano viaja a Buenos Aires, donde ahora se encuentra, con objeto de pasar una temporada con Victtorio Mussolini, dedicado a negocios en la República Argentina. Sólo a eso. «Dejemos la política», suplicó a los informadores que trataron de conducir el diálogo a lugares tenebrosos. La condesa dió una lección de prudencia mundana desligando el conmutador de la vida pública y apareciendo bajo la luz de la intemperie que la alumbra. Es decir, de su presente. Prudencia o astuta maniobra, ella supo evitar preguntas tan capciosas como la que le fué dirigida acerca de si militaba en el Movimiento Socialista italiano, gremio de nostalgias que elevó durante las últimas elecciones de seis a veintinueve el número de sus diputados.

—Nada de política —insistió—. Pero... puedo decirles que voy a casarme.

—¿Cómo? ¿A casarse? ¿Y con quién, condesa?

—Con un militar polaco.

—¿Su nombre?

—General Dimitri.

—Dimitri... ¿qué?

—¡Oh, ustedes quieren saber demasiado! Esperen unos meses.

Y no se habló de otra cosa. Edda Mussolini, viuda del conde Ciano, apareció a través de estas declaraciones y a los ojos de los presentes, como una beldad madura en estado de merecer. Vestía un traje de lino color ceniza y zapatos altos, de charol.

LA HIJA DE STALIN

La segunda mujer —una conquista difícil, dudosamente verosímil, anotada en el carnet de los reporteros— lleva el nombre de Svetlana y entra en el capítulo de los misterios que rodean el mundo del Kremlin. Svetlana es la hija de Stalin, desaparecida de Moscú hace algún tiempo. Según una información comunicada por Karl Groener directamente a los periódicos de Río, piensa trasladarse a vivir al Brasil. La ocasión, de captarla algún reportero, otorgarlale su doctorado en las lides del periodismo heroico y callejero de América.

Lo que se sabe respecto de Svetlana Stalin es lo siguiente:

A mediados de 1950 comenzó a sentirse enferma y perder peso. Los médicos del Kremlin la enviaron a Crimea, pero algunos especialistas del régimen soviético aconsejaron a su padre —al padre de Svetlana— que la ribera mediterránea le caería mejor. Y aún el trópico...

A fines del pasado julio —informa Karl Groener, experto en «potins» centroeropeos— circuló en Moscú la noticia de que Svetlana seguiría en el Express Azul con dirección a Rumania. La noticia ha sido confirmada por dos amigas íntimas de la hija del fallecido dictador soviético, Sara Belugin, primera bailarina de la Opera de Moscú, y Ana Wasilewsky, hija del mariscal del mismo apellido. Viajaba sin equipaje, siendo éste más tarde expedido, en un avión especial, a la capital egipcia.

La tesis del viaje de reposo de la hija de Stalin arranca de su partida de Rumania, haciendo su primera escala en El Cairo. De allí tomaría rumbo a Pretoria o a Capetown, en Sudáfrica, para más tarde orientarse hacia Sudamérica, escogiendo el Brasil como lugar de permanencia.

En este país —según la opinión de los médicos rusos que últimamente la asistieron— hallaría Svetlana las condiciones favorables que requiere su convalecencia.

Es posible que también ella piense así al encontrarse —si no se encuentra ya— bajo la luz cálida del trópico.

Películas prohibidas por la armada yanqui

Wáshington, 29.—La Armada ha declinado el proyectar las películas «La luna es azul» y «Desde aquí a la eternidad» en sus barcos y estaciones navales, por razones morales y de otras índoles. Un portavoz de la Armada ha manifestado que «La luna es azul» había sido prohibida por una entidad católica, y que la Marina no alquila ninguna película tachada de inmoral por los católicos. En cuanto a «Desde aquí a la eternidad», dijo que se había decidido en Wáshington no proyectarla porque era destractora del Ejército y un descrédito para los servicios armados.—Efe.

Emigran los soldados alemanes

Grandes figuras de la Whrmacht están instruyendo a los ejércitos de muchos países

Berlín.—(Crónica del corresponsal de "Fiel", MAX LEBEN.)

CADA vez hay proyectos más perfilados en la oficina Blan sobre el futuro Ejército alemán, de tierra, mar y aire. Recibirá éste las viejas tradiciones que hicieron admirado al soldado germano. Parece ser que lo que salga será un Ejército democrático.

Mientras tanto, los representantes de la vencida Wehrmacht como después de la primera contienda mundial, se esparcen por el mundo para instruir a los contingentes militares de otros países y dejar la profunda huella que nadie puede dejar de observar en Suramérica.

Sin Ejército nacional y con todo el baldón de mil procesos y difamaciones, el soldado germano se siente extraño en su tierra, molesto, acosado y prefiere emigrar, aunque ya se le busque y se le empiece a cuidar para cuando pase la ocupación y se recupere la soberanía.

De Von Paulus a Otto Sorzeny, están de actualidad los instructores alemanes. Los países árabes han acogido a destacadas figuras, especialmente Siria y Egipto, donde están dando un rendimiento excelente. Naguib hizo constar, públicamente, su satisfacción por la transformación del Ejército egipcio, bajo la mano de los "técnicos militares" germanos. Parece ser que el liberador del duce Benito Mussolini, el lengendario Skorzen, ha sido contratado para instruir los "comandos" de ataque del ejército del Valle del Nilo.

En el caso de Von Paulus, las cosas ya se complican un poco más y nadie sabe, a ciencia cierta, a qué atenerse, ante tantas y contradictorias informaciones circuladas en los últimos años.

En Berlín occidental el "grupo de militantes contra la barbarie", uno de los más activos equipos anticomunistas de la antigua capital alemana, comunica que, según las informaciones recogidas de refugiados, nueve antiguos generales de Hitler están sirviendo en las filas del Ejército rojo o de la policía popular de la Alemania oriental.

La lista está encabezada como era de esperar, por la gran figura del defensor de Stalingrado, mariscal Von Paulus, quien, con los generales Von Seydlitz y Schoerner, se dice ejerce las funciones de instructor en el Ejército soviético. Schoerner mandaba las tropas alemanas de Checoeslovaquia en los últimos días de la guerra.

A continuación de estos nombres de primera fila, se dan los de Vincez Muller, antiguo jefe del XII Cuerpo de Ejército y actual viceministro del Interior de la zona soviética y jefe de Estado Mayor General de la Policía Popular; Walter Muller, antiguo general de brigada y actual director de la Academia de Oficiales de la Policía Popular en Dresden; Rudolf Bamler, antiguo general de la 44 división de infantería y actual director de la Academia de Oficiales Técnicos de Erfurt; Von Mlomski, antiguo general de la Wehrmacht y actual jefe de la división de carros de combate de la Policía Popular; Lattmann, antiguo jefe de la XIV división blindada y actual segundo jefe de carros de la Policía de la Alemania oriental; Korfes, antiguo general de brigada y actual segundo jefe de operaciones de la Policía Popular.

Así robaron la Madonna

Uno de los mil tesoros alemanes robados por los rusos

Bonn.— (Crónica del corresponsal de FIEL, Max Leben, especial para PYRESA).

ENTRE los tesoros artísticos que se hallaban en la ciudad de Dresden, destacaba de modo primerísimo la famosa Madonna Sixtina pintada por Rafael. En la galería de pinturas miles de turistas admiraban el cuadro colocado sobre un pedestal de mármol rojo y algunos habían llegado desde América con el único objeto de contemplar la obra de Rafael.

Durante dos siglos el cuadro perteneció a los tesoros de los reyes y duques de Sajonia, que pacientemente había formado la Galería de Dresden, invirtiendo sumas enormes y consiguiendo que llegase a ser una de las primeras del mundo. El hijo de Augusto el Fuerte, compró en 1754, en Italia, la Madonna Sixtina. El cuadro había sido pintado por Rafael en 1516 y es sin duda el más perfecto de los que salieron de sus manos. Está pintado cuatro años antes de que le sorprendiera la muerte, con destino al convento de San Pisto de Piazenza.

En 1754, el cuadro hizo su único viaje a Sajonia. En 1944 fué sacado del Albertinun y llevado a un túnel de protección cerca de la pequeña ciudad de Pirna. En el mismo túnel había gran cantidad de cuadros procedentes de la Galería de Dresden, que fueron llevados allí a fin de protegerlos de los rigores de la guerra. Fué montado un servicio especial de vigilancia para proteger el túnel y se colocaron allí, permanentemente, dos ingenieros restauradores a fin de reparar cualquier desperfecto.

El 10 de mayo de 1945, entraron los rusos en Dresden, e inmediatamente un general de brigada soviético marchó al túnel, diciendo que era portero de la comandancia rusa y pidió que se le entregase la Madonna.

El 12 de mayo, un teniente de la Comisión de Trofeos del Albertinun de Dresden, al que se preguntó el paradero de la Madonna, contestó, que «si los rusos retenían las obras de arte era con el único fin de protegerlas».

El 14 de mayo, el teniente Rabinowich visitó el túnel con el encargado del Albertinun y encontraron la Madonna completamente embalada en una gran caja. Al anochecer, los soldados soviéticos cargaron en un camión la caja y la trasladaron a Dresden. El camión donde era transportado el cuadro quedó unos días en el matadero de la ciudad. Fueron llamados como expertos el comandante ruso Brigerov y una mujer llamada Socolovska, también con el grado de comandante.

El 22 de mayo de 1945, el cuadro fué llevado al castillo de Pillniez, cerca del Elba. Allí habían instalado los rusos un depósito de obras de arte. El 29 de mayo se celebró en el castillo una gran exposición de cuadros fantásticamente iluminada.

Este es el último dato que se tiene sobre la Madonna. Solamente una noticia aparecida en un periódico sueco habla de que el cuadro, junto con otros de Rembrant, Ticiano Correggia, Rubens y Valdels se encuentra expuesto en la Galería Tretjakov de Moscú.

Desde el año 45 la Madonna de Rafael ha desaparecido para el mundo occidental, que en vano espera su vuelta al Museo del que fué arrebatada.

SGCB2021