Libertad

DIARIO NACIONAL-SINDICALISTA ■ VALLADOLID

SABADO, 20 septiembre de 1952
Ep.ª IV-Año XXII - N.º 4.365
Precio: 70 céntimos

FUNDADOR - ONESIMO REDONDO - 193

EL MEDICO DE S. S. PIO XII

declina toda responsabilidad

mientras el Pontífice siga usando el cilicio

La dura penitencia, ofrecida por la salvación del mundo, explica el decaimiento del estado físico del PAPA

Roma

Roma. — (Crónica de nuestro corresponsal, LUIS DE LA BARGA.) — No hace mucho tiempo anunciamos el notorio decaimiento del estado físico del Papa. Ahora viene a la luz una noticia que puede justificar en parte ese declive que experimenta la naturaleza del Pontífice. El espíritu de sacrificio del Papa, su amor a la Humanidad, le han impuesto la voluntaria adopción de un cilicio. Un cilicio que lacera su carne como propiciatoria explación por la salvación espiritual de mundo. Se dice en los ambientes vaticanos que el médico de cabecera del Papa, profesor Galeazzi Lisi, al conocer este hecho, ha declinado su responsabilidad facultativa mientras Pío XII no renuncie a tan dura penitencia. Dadas las condiciones de la salud del Papa y, sobre todo, su edad, el citado médico estima que esta penitencia puede atentar directamente contra la preciada salud del Vicario de Cristo. Conociendo el ascetismo de Pío XII, cabe suponer que se resistirá a seguir los consejos del facultativo y que seguirá ofrendando su dolor físico, su constante sufrimiento, por la salvación de un mundo sumido en el odio y entregado al materialismo.

Junto con esta nota de la vida del Papa hay que señalar el episodio no muy frecuente del reciente abandono por pocas horas de su residencia estival de Castelgandolfo. Como se sabe, su breve estancia en el Vaticano fué debida a la audiencia concedida a los dos mil congresistas de "Pax Christi". El discurso pronunciado ante estos peregrinos ha tenido especial interés, ya que en él ha abordado los problemas más agudos que afligen a esa Humanidad por la cual el Pontífice ofrece su dolor físico. Se reviste de particular importancia la explícita alusión a los esfuerzos que actualmente se realizan para la unificación europea. El claro apoyo que sus palabras han prestado a esta tarea se enmarca plenamente dentro de la política general de la Santa Sede en pro del entendimiento de los pueblos como condición precisa para cimentar la paz mundial.

No menor interés guardan las palabras condenatorias de los provocadores de la "guerra fría". La equiparación desde el punto de vista moral y según el derecho internacional y natural, de este tipo de guerra sorda y alarmista a la guerra verdadera, marca un principio que los hombres de Estado no pueden menospreciar. Graves han sido las palabras de Pío XII a este respecto, ya que ha afirmado que los pueblos agredidos por la "guerra fría" tienen no sólo el derecho, sino el deber de defenderse. Hay quien ve en este importante discurso del Pontífice una clara exhortación a los Estados que sufren la esclavitud política y la ruina económica para que no acepten estas situaciones de hecho que un mundo enloquecido les ha impuesto. Una vez más el Santo Padre ha propugnado que las relaciones internacionales deben estar presididas por la justicia, la confianza y la recíproca estima.

Con este concepto la palabra pontificia ha aludido evidentemente a ciertos pueblos cuya capacidad económica o cuya extensión geográfica les obliga a mantenerse siempre en un plano de supeditación frente a las grandes potencias. En fin, otros muchos aspectos interesantísimos del discurso dirigido por el Papa a los congresistas de "Pax Christi" se prestarían a apuradas interpretaciones políticas. Por el momento baste deducir en esta ligera nota una nueva prueba de la constante preocupación del Pontífice por la paz de los pueblos como premisa para la salvación de un mundo por la cual él ofrece sus cotidianos sufrimientos.

LA UNIVERSIDAD DEBE AYUDAR "REARME MATERIAL Y ESPIRITUAL"

Nuestro Movimiento marcha hacia el futuro "con paso resuelto y vocación de permanencia"

Importante discurso de Fernández Cuesta al clausurar la II Reunión Nacional de Mandos del S. E. U., que presidió con el ministro de Educación, en Alcalá de Henares

Alcalá de Henares, 19. — Los señores secretario general del Movimiento y de Educación Nacional, señores Fernández Cuesta y Ruiz Giménez, clausuraron esta mañana, en el paraninfo de la Universidad, la II Reunión Nacional de Mandos del S.E.U. Poco después de las once y media llegaron a la Universidad los ministros, a los que acompañaban el vicesecretario de Educación, camarada Pradera, y el director general de Enseñanza Universitaria, señor Pérez Embeva, que fueron recibidos por el jefe nacional del Frente de Juventudes, camarada Elola; el jefe nacional del S.E.U., camarada Jordana; el delegado nacional de Sindicatos, camarada Ruiz, y otras autoridades y jerarquías.

Los ministros pasaron revista a las centurias del Frente de Juventudes, que finalizaban en espera de la marcha realizada a Portugal, y a continuación, acompañados de las autoridades y jerarquías mencionadas pasaron al paraninfo, donde ocuparon la presidencia los señores Fernández Cuesta y Ruiz Giménez.

En otros lugares destacados tomaron asientos el director del Instituto de Cultura Hispánica, señor Sánchez Bella; el alcalde de Alcalá de Henares; el director general de Enseñanza Profesional y Técnica, señor Miranda; secretario nacional del Frente de Juventudes, camarada Pérez Viñeta; gobernador civil de Segovia, camarada Martín Pérez; inspector nacional de la Guardia de Franco, camarada Ortiz; jefe nacional del S. E. M., camarada Gutiérrez del Castillo; secretario nacional de Prensa y Propaganda del Movimiento, camarada Rodríguez Tarduchy; secretario nacional del S.E.U., camarada Díaz López; secretario nacional de la Vieja Guardia, camarada González de las Barreras, ex-jefe nacional del S.E.U., camarada Fernández Canepa.

Inició el acto con la lectura de las conclusiones por el secretario nacional del S.E.U., que fueron aprobadas en las reuniones celebradas durante estos días en el Colegio Mayor "Santa María", y que se refieren a la marcha línea del S. E. U., Centros de Estudios Políticos, Prensa provincial, actividades culturales y artísticas, aplicación de las conclusiones de la II Asamblea Nacional de Graduados, representación de los Juegos Universitarios Internacionales, relaciones internacionales del S. E. U., campos de trabajo, centro del estudiante, plan de actividades internacionales, I Congreso Nacional de Estudiantes a celebrar en Madrid en el segundo trimestre del próximo curso, reforma de instrucción universitaria, clases de un régimen de seguridad social para los estudiantes, actividades del Servicio Nacional del Trabajo Universitario para el próximo curso y actividades del S. E. U. en las Universidades Especiales.

Seguidamente pasó al estrado nacional el jefe nacional del S. E. U., camarada Jordana, y pronunció un discurso, en el que se refirió a la importancia que la vida de los universitarios tiene en el desarrollo de las actividades de la Universidad. Comentó luego algunas de las conclusiones aprobadas, resaltó su importancia, refiriéndose principalmente a las actividades desarrolladas por el Sindicato Universitario del Trabajo. Habló a continuación del plan a desarrollar. Agradeció a continuación las ayudas recibidas de los Ministerios de Educación Nacional y Secretaría General del Movimiento para que durante el curso pasado se hubiera realizado estas actividades por el S. E. U. y que no hubieran sido posibles sin las ayudas, no sólo material sino también espiritual y paternal que por parte de las altas autoridades docentes españolas ha recibido el Sindicato. Dijo también que precisamente por saber que el S. E. U. contaría con estas ayudas y apoyos, se había tratado en estas reuniones temas y se habían aprobado conclusiones que casi pueden calificarse, asimismo, de excesivamente ambiciosas, pero que revela el espíritu de inquietud de los universitarios españoles por lograr un mayor perfeccionamiento, tanto en la vida de la Universidad como en la vida general de España.

Se procedió después a imponer condecoraciones, concedidas por los ministros secretario general del Movimiento y de Educación Nacional, a diversos mandos, tanto nacionales como provinciales.

A continuación el ministro secretario general del Movimiento, señor Fernández Cuesta, pronunció un importante discurso, que fué largamente aplaudido en diversos párrafos y al final del mismos. Terminado el acto, se cantó el "Cara al Sol".

Los señores Fernández Cuesta y Ruiz Giménez abandonaron el paraninfo y, ante la fachada de la Universidad, procedieron a clausurar la marcha realizada por las Falanges Juveniles de Franco a Portugal. La Banda de Málaga, la orquesta de armónicas de Valencia y el grupo de espatadanzaris de Sestao interpretaron algunas composiciones y bailes.

A primera hora de la tarde, los ministros, autoridades y jerarquías emprendieron el regreso a Madrid.—Cifra.

TEXTO DEL DISCURSO DE FERNANDEZ CUESTA

"Como todos los años por esta fecha, se reúnen los mandos del S. E. U. para hacer balance de la labor realizada en el curso último y estudiar aquellos temas que han de constituir objeto de su principal preocupación en el entrante.

Pero este año, la clausura de esa reunión tiene lugar en el paraninfo de esta Universidad, evocadora de gloriosas tradiciones estudiantiles. Hoy, como hace siglos, los estudiantes en vísperas de curso se congregan en este recinto, y al veros aquí reunidos parece como si el tiempo no hubiera pasado, y que por todos los caminos de España han afluido como entonces a las aulas alcalainas, aspirando, los que aspiraban a brillar en el saber, principalmente de las letras y de las ciencias eclesiásticas. La arquitectura de esta Universidad, con todo cuanto el barroco español significa como expresión de una cultura y de un entendimiento de la vida, adquiere en estos instantes, y por fuerza de ese poder evocador, una auténtica dimensión española.

Es la Universidad clásica de nuestro Siglo de Oro. Es esa Universidad en la que se levanta el monumento sin par de la biblia complutense, en la que brillaran como maestros o estudiantes los mayores ingenios de nuestra Patria y en donde don Francisco de Quevedo y Villegas adquiriera ciencia y destreza suficiente para razonar en Teología y manejar la pluma y la espada.

Son los claustros de esta Universidad por donde pasean, estudian y alborotan estudiantes de todas castas y layas, porcionistas y pascasios, ricos y pobres, nobles y plebeyos, clérigos y seglares, principiantes y duchos en todas las argucias de la grey estudiantil, sumulistas, comentadores de Aristóteles, científicos estudiantes de Ptolomeo, juristas aprendices del digesto

(Pasa a la 5.ª página.)

EL CAUDILLO ofreció un almuerzo a las autoridades coruñesas

Visitando después la ciudad

Audiencias de Su Excelencia el Jefe del Estado

La Coruña, 19. — A mediodía de hoy y en el Pazo de Meirás, el Jefe del Estado y señora ofrecieron un almuerzo a las primeras autoridades de La Coruña.

Con sus Excelencias se sentaron a la mesa el ministro de Marina y señora; capitán general del Departamento Marítimo de El Ferrol del Caudillo y señora; capitán general de la Octava Región, arzobispo de Santiago, gobernador civil y señora, general gobernador militar y señora, presidente de la Diputación y señora, alcalde, comandante de Marina, contralmirante segundo jefe de la Casa Militar y segundo jefe e intendente de la Casa Civil.—Cifra.

AUDIENCIAS DEL JEFE DEL ESTADO

La Coruña, 19.—En el día de hoy, en el Pazo de Meirás, el Caudillo recibió la siguiente audiencia civil:

Arzobispo de Santiago, reverendísimo señor doctor don Fernando Quiroga Palacios, y Comisión de la Junta organizadora del Año Santo Compostelano, 1954; don Diego Delicado Marañón, presidente de la Diputación Provincial de La Coruña, con la Corporación en pleno; don Alfonso Molina Brandao, alcalde de La Coruña, con el Ayuntamiento en pleno; obispo de Mondoñedo, Rvdmo. señor doctor don Mariano Vega; presidente de la Audiencia Teritorial de La Coruña, don Cándido Conde Pumpido, y magistrados que componen la Sala de Gobierno; don José Manuel Pardo de Santayana y Suárez, gobernador civil de La Coruña; don Leoncio de Aspe Vaamonde, general de Artillería, retirado; don Daniel de la Sota; don Fernando Alvarez de Sotomayor, director del Museo del Prado, y señor cura párroco de Meirás y Comisión de Agricultores de la parroquia.

EL CAUDILLO VISITA DE INCOGNITO LOS BARRIOS POPULARES CORUNESES

La Coruña, 19. — Mediada la tarde de hoy, el Caudillo, acompañado del gobernador civil y del alcalde de la ciudad, realizó de riguroso incógnito una detenida visita a La Coruña, recorriendo sus barriadas populares, así como la parte nueva. Dichas barriadas las visitó Su Excelencia a pie, como el nuevo poblado de San Roque de Afuera, La Torre y Las Atochas. También estuvo en la parroquia de Santa Margarita. El público, al darse cuenta de la presencia del Jefe del Estado, le hizo objeto de las mayores pruebas de admiración y cariño.

Al anochecer regresó Su Excelencia al Pazo de Meirás, muy satisfecho de la visita.—Cifra.

TOMA DE POSESION DEL NUEVO DIRECTOR DE LA ACADEMIA DE CABALLERIA,

coronel D. Luis Ochotorena

Le hizo entrega del mando el general Ungría

Ayer por la mañana, en la Academia de Caballería, tuvo lugar la toma de posesión del nuevo director de este centro militar en un acto puramente castrense, formando en el patio de la Academia todos los cadetes y profesores de la misma.

El acto fué presidido por el general Ungría, actual director de Enseñanza Superior Militar, quien dió posesión del cargo de director al coronel del Arma de Caballería don Luis Ochotorena, quien acto seguido se hizo cargo del mando.

A continuación, en el salón de actos, se reunieron los profesores y alumnos con el general Ungría, quien pronunció unas palabras de elogio para el nuevo director.

EL GENERAL UNGRIA VISITA EL COLEGIO DE SANTIAGO

Por la tarde el director de Enseñanza Militar, general Ungría, visitó el Colegio de Santiago para huérfanos del Ejército, elogiando las instalaciones, y, por último, dirigió a los alumnos unas palabras de estímulo en el trabajo.

TERMINAN LAS MANIOBRAS MILITARES DE ALMANSA

Intervinieron en ellas ocho mil hombres

El Alto Comisario continúa la inspección de las instalaciones de Tetuán

Almansa, 19.—Con el desarrollo de los ejercicios de hoy, fuego real en toda la línea, persecución y retirada del enemigo, han terminado las maniobras militares que desde el día 15 se han desarrollado en los alrededores de la ciudad por fuerzas de todas las Armas pertenecientes a la III Región Militar.

Han asistido a estas maniobras cinco generales, varios coroneles y jefes y representaciones de los Ejércitos de Mar y Aire, y en total han invertido ocho mil hombres.

A mediodía comenzaron a salir las unidades que tomaron parte en estos supuestos tácticos, y el pueblo entero tributó a las fuerzas una cariñosa despedida.—Cifra.

Tetuán, 19.—El alto comisario de España en Marruecos, teniente general García Valiño, acompañado de varias autoridades militares, ha visitado la fortaleza del Hacho, diversas dependencias de la Prisión y las baterías de costa. Después marchó al recinto de Benzu, donde inspeccionó las fuerzas de Artillería, regresando a los manantiales de abastecimiento de aguas, donde era esperado por el alcalde de la ciudad y otras autoridades y representaciones. Recorrió las obras efectuadas en la instalación de las tuberías y el grupo-bomba adquirido por la Alta Comisaría que permite llevar el agua a todos los barrios ceutíes. Antes de llegar a Tetuán, en el viaje de regreso, se detuvo en el campamento de la cría caballar.—Cifra.

S. A. I. el Jalifa, en Zaragoza

Zaragoza, 19. — A las diez menos cuarto de la noche ha llegado S. A. I. el Jalifa, acompañado de su esposa y del doctor Arakama. En otro coche llegó el hermano del Jalifa. Los ilustres viajeros eran esperados en el hotel por las primeras autoridades regionales, provinciales y locales. Después de los saludos de rigor, el alcalde le dió la bienvenida en nombre de la ciudad, y S. A. I. el Jalifa expresó su deseo de visitar mañana por la mañana los más importantes monumentos de la ciudad, especialmente el Pilar, la Lonja, la Catedral de La Seo y el palacio árabe de Aljafería.

Entrega de despachos a los nuevos alféreces de la Milicia Aérea Universitaria

Presidió el general Rubio

Burgos, 19. — Bajo la presidencia del general Rubio, que ostenta la representación del ministro del Aire, y a quien acompañaban los subsecretarios de Trabajo y Hacienda, director general de Instrucción del Ministerio del Aire y otras autoridades, se ha celebrado en el Campamento de Villafría la entrega de despachos a los nuevos oficiales de la Milicia Aérea Universitaria. Todos los cadetes formaron en el patio de armas del Campamento, al mando del director, laureado coronel Vara del Rey. Después de una misa de campaña se procedió a la entrega de despachos, que efectuaron las personalidades citadas. A continuación los cadetes realizaron un brillantísimo ejercicio de movimientos tácticos, que llamó la atención de autoridades y personalidades, así como del numeroso público que concurrió a la fiesta. Por último, el general Rubio dirigió una patriótica arenga a los nuevos oficiales, los cuales desfilaron ante las autoridades, situadas en la torre de mando del aeródromo de Villafría.—Cifra.

Excombatiente:
Tu presencia en el Alto de los Leones demostrará al mundo tu fe inquebrantable en los destinos de España.

No dejes de asistir a la reunión del día 22 en el Hogar de la Falange.

Celebración del "Día Católico" en Viena

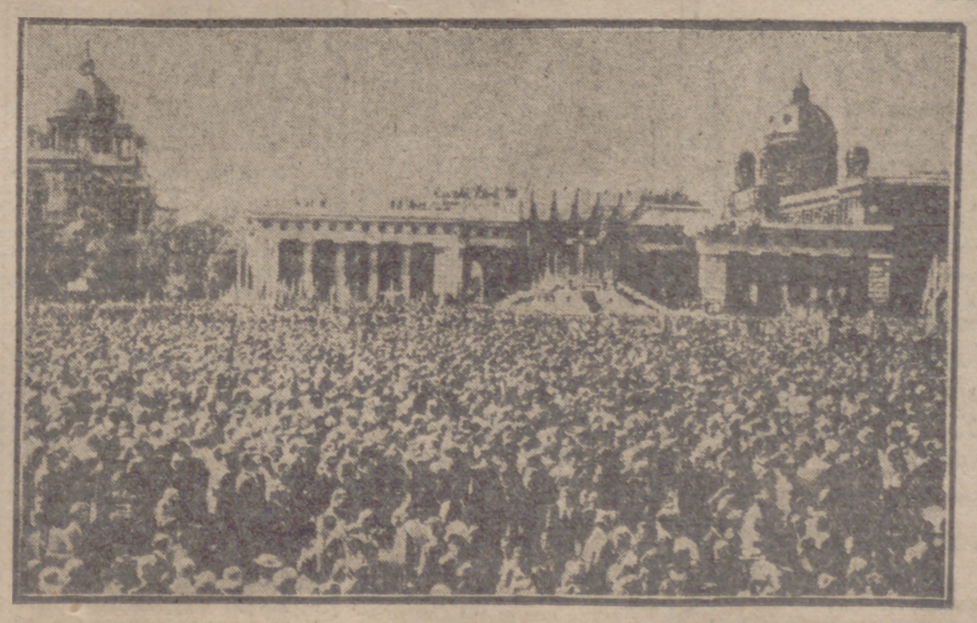

VIENA.—Aspecto que ofrecía la Plaza de Heldenplatz (Plaza de los Héroes) durante la celebración de una solemne misa oficiada por el legado pontificio, cardenal doctor Theodor Innitzer. Millares de personas se agruparon en dicha plaza, situada frente al Museo de Bellas Artes y al de Historia Natural. (Foto Cifra-U. P.)

Otros 22 templos protestantes italianos serán clausurados por la Policía

Se trata de una secta dirigida por dos norteamericanos

Roma, 19.—Otros veintidós templos protestantes establecidos en Italia por la secta denominada "Iglesia de Cristo" van a ser cerrados por la Policía, según anuncia la Prensa, en virtud de las mismas medidas emanadas del Ministerio del Interior y de la Prefectura, que determinaron la clausura del templo de la indicada secta instalado en Roma.

Los jefes de esta secta protestante en Italia son los norteamericanos Cline Paddel y Carl Mitchell, a quienes se ha advertido que, de persistir en sus ritos, la Policía intervendrá y confiscará todo el material de proselitismo, libros, etc.—Efe.

SGCB2021

CARTELERA DE ESPECTACULOS

EL SANTO DEL DIA

DIA 20 DE SEPTIEMBRE

San Eustaquio y compañeros mártires

La tradición ha dejado detalladas las circunstancias admirables de la conversión y vida de San Eustaquio, de su esposa y de sus hijos. Siendo pagano se llamó Plácido y era uno de los más graduados oficiales del ejército de los emperadores romanos. Yendo de caza, persiguió a un ciervo; de pronto el animal vuelve sobre sus pasos, se para frente a Plácido, quien admira entre los cuernos del ciervo un crucifijo resplandeciente, mientras oye una voz que le pide no persiga más a Cristo y se haga cristiano. Así lo cumplió Plácido con su esposa y sus hijos, cambiando su nombre por el de Eustaquio; su esposa se llamó Teopista, y sus hijos Agapito y Teopisto. Por ser cristiano Eustaquio perdió su graduación y su crecida renta y embarcó para Egipto, mas al bajar Eustaquio y sus hijos de la nave, el capitán huyó llevándose a la esposa. Poco después se vió precisado a vadear un río y Eustaquio, tomando a uno de sus hijos, lo trasladó a la orilla opuesta; al volver para recoger al otro vió que una loba se lo llevaba entre los dientes; con la natural angustia repasó el río y antes de llegar donde dejara al primero vió que un león se alejaba con el otro. Solo y desconsolado concertóse como labriego, en cuyo oficio permaneció 15 años, después de los cuales, buscado y hallado por el emperador, fué nombrado general del ejército. En su feliz expedición halló de modo maravilloso a su esposa e hijos. Al volver victorioso, por no querer sacrificar a los dioses sufrieron todos el martirio en el año 118.

CULTOS

SABADO 20

San Eustaquio y compañeros, mártires

Misa "Sapientiam", color encarnado. Segunda oración de las Témporas, tercera de la vigilia de San Mateo y cuarta "Ad repellendas tempestates". Último Evangelio de las Témporas.

EXPOSICION DEL SANTISIMO

En Santiago, de 6,30 a 8,30 de la tarde; a las 8, estación, rosario y reserva solemne.

En las Reparadoras, después de la misa de 8. Por la tarde, a las 6,30, estación, rosario y reserva.

En las Esclavas, misa y exposición a las 8. Por la tarde, a las 6, rosario y reserva.

SANTUARIO NACIONAL

Misas desde las 7,30. Por la tarde, a las 5,30, exposición de S. D. M.; a las 7,30, estación, rosario, ejercicio y reserva

COFRADIA DE NUESTRA SEÑORA DE LAS ANGUSTIAS

Esta noche, después del rosario, que será a las 8, darán comienzo las salves cantadas por todos sus cofrades, hermanas de devoción y demás fieles.

MISA DE LOS DEVOTOS DE LA PATRONA

En San Lorenzo, a las doce, se celebrará hoy en el altar de Nuestra Señora de San Lorenzo la misa que le dedican sus devotos. Por la tarde, a las 8, salve solemne.

COFRADIA DE NUESTRA SEÑORA DE LA FUENCISLA

Esta tarde, a las 8, en San Felipe Neri, rosario y salve.

SAN PABLO (PP. Dominicos)

Hoy, misas rezadas hasta las 9,30. Por la tarde, sabatina en honor de Nuestra Señora. Exposición, rosario, sermón por el R. P. Prior, reserva y salve.

Mañana, tercer domingo de mes dedicado a la V. O. T. de Santo Domingo. Por la mañana, misas rezadas hasta las 12. Por la tarde, a las 8, exposición, rosario, sermón por el P. Prior, procesión por el interior de la iglesia con el Santísimo y bendición.

EL CARMEN (EXTRAMUROS)

Mañana, a las 10, misa rezada; a la terminación, salvé.

Hay autobús desde la Plaza Mayor a las 9,30, regresando a las 10,45.

ADORACION NOCTURNA

Los turnos de San Tarsicio celebrarán mañana la vigilia del mes, en las Angustias, a las 10,30. Se encarece a los niños la puntual asistencia.

DOMINGO 21

San Mateo, apóstol y evangelista

Misa propia, color encarnado. Segunda oración de la Dominica XVI. Credo y Prefacio de Apóstoles. Último Evangelio de la Dominica.

CUPON DE LOS CIEGOS

Premiado con 50 pesetas

Núm. 829

y con 5 los terminados en 29

HOY Gran Teatro CALDERON

A las 7,30 y 11

Compañía Internacional de Revistas de Joaquín Gasa

Si Eva fuera coqueta

¡UNA REVISTA FASTUOSA Y DIVERTIDA!

¡SETENTA artistas en escena!

¡Un espectáculo como jamás se presentó en Valladolid!

¡CUATRO UNICOS DIAS!

HOY CAPITOL

Desde las 2

(Pases a las 2 - 6 - 10)

¡EXITO ARROLLADOR!

Lo que el viento se llevó

Butaca, 10 pesetas

MAÑANA: Tarde a las 5 (numerada), butaca 12 pts. noche a las 10, butaca 10 pts.

HOY TEATRO ZORRILLA

A las 7,30 y 11

Gran Compañía de Revistas del TEATRO ALBENIZ, de Madrid

Director: MANUEL PASO — DOS ULTIMOS DIAS

en la divertidísima fantasía cómica arrevistada, de Paso, música de Montorio y Algueró

¡Devuélveme mi señora!

con las bellísimas vedettes MAYTE PARDO, MARYSOL CLEMENS y MERCEDES SERRANO y los graciosísimos primeros actores ISMAEL MERLO y MANOLO GOMEZ MUR

¡Cuarenta bellísimas bailarinas!

Mañana, DESPEDIDA DE LA COMPAÑIA

GRAN TEATRO CALDERON - MIERCOLES 24 y JUEVES 25

DOS EXTRAORDINARIAS FUNCIONES DE

OPERA

con intervención de la famosísima cantante

MARIA DE LOS ANGELES MORALES

en la maravillosa ópera de DONIZETTI,

LUCIA DE LAMMERMOOR

Segundo día: "TOSCA", con la gran cantante LUISA ALVARADO

LUNES, 22

INAUGURACION DE LA GRAN TEMPORADA CINEMATOGRAFICA DE OTOÑO EN ZORRILLA

¡SENSACIONAL REESTRENO!

¡LEVANDO ANCLAS!

SIGUE EL GRANDIOSO EXITO DEL

Teatro Circo Cirujeda

en la presentación de su formidable Compañía con un elenco completamente nuevo. Hoy, cambio de programa.

TECNICOLOR — ARTE — BELLEZA — MORALIDAD

HOY, FUNCIONES DESDE LAS CUATRO Y A LAS ONCE

CIRCO AMERICANO

¡LLENOS IMPONENTES!

¡¡ULTIMOS DIAS!!

BUFFALO BILL

y su espectáculo internacional

HOY, DOS FUNCIONES

8 tarde y 11 noche

PLAZA DE TOROS DE VALLADOLID

MAÑANA, DOMINGO, A LAS CUATRO Y MEDIA DE LA TARDE

EXTRAORDINARIA CORRIDA

OCHO MAGNIFICOS NOVILLOS-TOROS DE LOS SEÑORES HEREDEROS DE MURIEL, DE SALAMANCA

Miguel Ortas, Juan Montero, Joselito Alvarez y Antonio Gallardo

LOCALIDADES en las TAQUILLAS de la EMPRESA, calle de Alcalleres

Horario del servicio de autobuses a TAFISA

Se pone en conocimiento del público en general que a partir del día 22 del corriente el nuevo horario para el servicio de autobuses a Tafisa será el siguiente:

SALIDA PLAZA MAYOR

Mañana: Seis, ocho y media y una.

Tarde: Dos, tres, seis y media y diez de la noche.

SALIDA TAFISA

Un cuarto de hora después.

INGLES - FRANCES

POR CORRESPONDENCIA (CON DISCOS O SIN DISCOS)

CURSOS FONOBILINGUES CCC — Apartado 183 SAN SEBASTIAN

OTRA OPINION: ...Su método es excelente porque no cansa al alumno como los textos clásicos...

DR. CABRERA - Santa Clara, 7 - Sevilla.

Obsequiamos con un decadicto miniatura a dos alumnos que carezcan de gramófono

PIDANOS FOLLETO GRATIS

VIAJEROS

Han salido:

Para Segovia, la señorita Lucía Rubio Jiménez con su sobrino Jaime Rubio.

Para Olivares de Duero, don Teófilo Martín.

Para Alaejos, don Doroteo Sastre.

Para Zamora, doña Hortensia Pérez de Rico y don Ambrosio Pérez de Ribón con su familia.

Para Avila, don Santos Rodríguez Segoviano con su familia.

Han llegado:

De Barcelona, don Eugenio Torino, don Vicente Placer y don Ismael Villaverde con su hermano Elio.

Auxilio Social

Mañana celebra "Auxilio Social" la segunda cuestación del mes de septiembre con el emblema "Estella".

Farmacias de guardia

TURNO DEL 20 AL 26

Señor Villanueva. Ruiz Hernández, 1.

Señor Llano Partearroyo. Labradores, 49.

Señor Martín Matcos. Real de Burgos, 13.

Señor Campo Corcuera. Cuatro de Marzo, 35.

Segunda semana triunfal y sigue agotando las localidades en el

CINEMA ROXY

el espectacular film en tecnicolor

LOS HIJOS DE LOS MOSQUETEROS

HOY de 4 a 7 y desde las 7,45 (numerada)

QUEDAN SOLAMENTE DOS DIAS...

PARA QUE PUEDA ADMIRAR EN EL TEATRO CARRION a

Manolo Caracol y Luisa Ortega

EN EL MAGNIFICO ESPECTACULO DE QUINTERO, LEON Y QUIROGA,

LA COPLA NUEVA

con la genial bailarina PACITA TOMAS. (Espectáculo tolerado)

FUNCIONES PARA HOY: A las 7,45 y 11,15

MAÑANA, DESPEDIDA

LAFUENTE

HOY desde la TERCERA SEMANA de éxito sin igual

Angelito Negro

TEATRO PRADERA A las 7,30 y 11

ULTIMAS REPRESENTACIONES

de la humorada musical original de Carlos Llopis, música del maestro Morcillo,

ORIENTE y... ACCIDENTE

Por el trío de la gracia ZORI-SANTOS-CODESO y su gran Compañía de revistas con treinta vicetiples

ALEGRIA, LUZ Y CARCAJADAS A GRANEL

MAÑANA, ESTRENO de la humorada musical en dos actos, original de Carlos Llopis, música de los maestros MORCILLO e IRUESTE,

DOS MILLONES PARA DOS

La más divertida revista de todos los tiempos, por los colosos de la risa ZORI-SANTOS-CODESO

LUZ, ALEGRIA, CARCAJADAS — SE DESPACHAN LOCALIDADES PARA MAÑANA

CINEMA GOYA — Continua desde las 4

SENSACIONAL REESTRENO EN COLOR

MARIA MORENA

Por PAQUITA RICO — Con las canciones que se han hecho populares

SE DESPACHAN LOCALIDADES PARA MAÑANA

GRAN TEATRO LOPE DE VEGA

COMPAÑIA DE COMEDIA COMICA

HOY Guadalupe Muñoz Sampedro - Luchy Soto - Luis Peña -

Primer actor: PEPE BALAGUER — Dirección artística: MANUEL SOTO

PRESENTACION: 7,45 y 11

FORMIDABLE REPOSICION de la caricatura de melodrama moderno, en un prólogo y dos actos, en prosa, original de ENRIQUE JARDIEL PONCELA, titulado

MADRE

(EL DRAMA PADRE)

Creación insuperable de GUADALUPE MUÑOZ SAMPEDRO, LUCHY SOTO y LUIS PEÑA

RISA SIN DESCANSO

GRAN CINEMA COCA

Palacio del Cine

HOY - HOY

ESTRENO

de la magnífica producción 20 th. Century Fox en un encantador TECNICOLOR

AVE DEL PARAISO

POR

LOUIS JOURDAN

DEBRA PAGET

y FEFF CHANDLER

¡EL FUEGO PURIFICADOR! ¡EL VOLCAN EN ERUPCION! ¡SACRIFICIOS HUMANOS! y ¡UN GRAN AMOR!

UN ESPECTACULO GRANDIOSO A TRAVES DE BELLISIMOS PAISAJES

Circo TREBOL

— HOY —

TRES GRANDES FUNCIONES

Infantil, 5 tarde.

Vermut, 8 tarde.

Especial moda, 11 noche.

Sigue triunfando con clamoroso éxito

CABALGATA DE ESTRELLAS

EN TECNICOLOR

Función 11 noche: GRANDIOSO HOMENAJE a los supremos payasos, ases de la gracia

Emmy - Goty - Cañamón

con gran FIN DE FIESTA

MAÑANA ULTIMO DIA

Nuevos jueces de Primera Instancia de Ríoseco y Nava del Rey

El "Boletín Oficial del Estado" publica hoy una orden por la que se nombra juez de Primera Instancia de Medina de Rioseco a don José Hermenegildo Moina Mengue, y de Nava del Rey a don Ernesto Macías Campillo.

SUCESOS

MORDIDA POR UN PERRO

En la Casa de Socorro fué curada Carmen Hernández de la Rosa, de 14 años, con domicilio en López Gómez, 13, de herida por mordedura de perro en la pierna izquierda.

LESIONADO

En la Casa de Socorro fué asistida Benita Rodríguez Villarreal, de 26 años, con domicilio en la Cañada de Puente Duero, 72, de herida contusa con hematoma en la región occipital. Se ignoran las causas de cómo se produjo esta lesión.

SANCIONADO

Por el Excmo. señor gobernador ha sido sancionado con doscientas cincuenta pesetas de multa Luis Alonso Gutiérrez, por dedicarse a la reventa de localidades para las corridas de toros ya celebradas.

ARTESANO:

El honor de nuestra tierra exige que el VII Concurso-Exposición de Artesanía sea un éxito. Contribuye a él con las mejores obras que hayan salido de tus manos.

Se funda en Madrid el Hogar Vallisoletano

Aprobados por el Ministerio de la Gobernación los Estatutos y autorizada la constitución y funcionamiento de esta Institución que aspira a estrechar la unión de todos los vallisoletanos y simpatizantes con nuestra provincia que residen en Madrid, a intensificar nuestras relaciones con la capital y pueblos de la provincia y fomentar cuantas iniciativas signifiquen engrandecimiento de Valladolid, se invita a cuantos se consideren identificados con nuestros propósitos a enviar sus adhesiones y cooperar a que nuestra empresa se realice con la brillantez que corresponde.

Es propósito de la Comisión organizadora celebrar en breve la Asamblea que cierre dignamente el período de organización.

Tanto las adhesiones como cualquier consulta pueden dirigirse provisionalmente al Paseo de Calvo Sotelo, 21, tercero izquierda, teléfono 22-50-10.

No deje envejecer sus muebles

El barniz de los muebles se deteriora rápidamente con el uso si no se cuida debidamente. El polvo, las señales de las manos, manchas de líquidos, roce con otros muebles, etc., van deslucieudo su brillo, haciéndoles parecer viejos y descuidados.

Si desea conservar los suyos como nuevos, límpielos con CLASOL. Es un producto moderno que limpia las manchas de los muebles, hace desaparecer las rozaduras y restaura el brillo que han perdido, dejando al mueble como si se acabara de barnizar. Pruébelo usted.

RADIO FALANGE

SOBREMESA

13,30: Sintonía y apertura. 13,35: Información general de Prensa. 14: Guía comercial. 14,10: Variedades musicales. 1430: Conexión con Radio Nacional de España. 14,45: Actuación de la orquesta "Radio Jazz" y su cantor Paco Mir. 15: Señales horarias. 15,05: Discos dedicados. 15,30: Cierre de la estación.

NOCHE

21: Sintonía y apertura. 21,05: Comentarios de actualidad. 21,30: Información local, notas y avisos. 21,45: Intermedio musical. 22: Conexión con Radio Nacional de España. 22,15: Guía comercial. 22,20: Discos dedicados. 22,30: Música variada. 23: Música de baile. 23,15: Música de revista. 23,30: Selección de música de órgano. 23,45: Música regional. 24: Cierre de la estación.

RADIO VALLADOLID

SOBREMESA

13,30: Sintonía y apertura. 13,35: Peticionest del oyente. 14: Santoral e información local. 14,10: Peticiones del oyente. 14,30: Conexión con Radio Nacional de España. 14,45: Peticiones del oyente. 15: Discos dedicados. 16: Cierre de la estación.

NOCHE

21: Sintonía y apertura. 21,05: Discos dedicados. 21,40: Música variada. 22: Conexión con Radio Nacional de España. 22,20: "Los deportes al día", por Santiago Gallego. 22,25: Intermedio musical. 22,30: Crónicilla local por F. J. Martín Abril. 22,35: Información local. 22,45: Concierto de acordeón. 23,15: Selección de la zarzuela de Caballero "La Viejecita". 24: Lectura de programas y cierre de la estación.

PARA HOY

CALDERON.—Compañía de tas de Joaquín Gasa. A las 11, "Si Eva fuera coqueta".

CAPITOL.—Continua desde "Lo que el viento se llevó".

CARRION.—A las 7,45 y Manolo Caracol y Luisa Orteg su espectáculo "La copla nueva".

CIRCO AMERICANO.—A las de y 11 noche.

CIRCO TREBOL.—A las 5 8 y 11 noche.

COCA. — A las 5, 7,30 y No-Do y "Ave del paraíso", no. (S. R.)

GOYA. — Continua desde "María Morena". (S. R.)

LAFUENTE. — Desde las 4 gelito negro". (2).

LOPE DE VEGA. — Compañ comedia cómica Guadalupe Sampedro, Luchy Soto, Luis A las 7,45 y 11 "¡Madre! (U ma padre)". (S. R.)

PRADERA.—Compañía de Zori-Santos-Codeso. A las 11, "Oriente y... Accidente".

ROXY. — De 4 a 7 y desd 7,45. "Los hijos de los mos ros". (2).

ZORRILLA.—Compañía de del Teatro Albéniz, de Mad A las 7,30 y 11, "¡Devuélve señora!" (3 R.)

PERGOLA.—A las 7 y 11, rificas verbenas de la Asociación la Prensa.

VALLADOLID

Jefatura Provincial del Movimiento

Por la presente orden se convoca a todos los excombatientes de la capital y provincia a una reunión que se celebrará el próximo día 22, a las ocho en punto de la tarde, en el Hogar de la Falange. La reunión tiene por objeto tratar de asuntos relacionados con los importantísimos actos que se celebrarán el próximo día 12 de octubre y en los cuales los antiguos combatientes de la Cruzada y de la División Azul tendrán decisiva participación.

Ningún excombatiente de esta provincia puede en estos momentos olvidar lo que constituyó Valladolid en los días iniciales del Movimiento Nacional y espero, por lo tanto, verlos al acto preparatorio del día 22 y actuar en su totalidad. — El Jefe Provincial del Movimiento, VICENTE GÓMEZ CALERO.

Delegación Provincial de Excombatientes

Se pone en conocimiento de cuantos excombatientes deseen asistir a los actos de clausura del I Congreso Nacional de Excombatientes de la Cruzada y de la División Azul, que tendrán lugar en el Alto de los Leones de Castilla el próximo día 12 de octubre, que deberán inscribirse en la Delegación Provincial (Santiago, 84) cualquier día laborable, de diez a doce de la mañana, o en el Hogar de la Falange, de ocho a nueve de la noche.—EL DELEGADO PROVINCIAL.

DIPUTACION PROVINCIAL

Sesión de la Comisión de Gobierno y Personal

El día 18 del actual celebró sesión la Comisión de Gobierno y Personal de la Diputación Provincial, bajo la presidencia del caballero Representante de León, asistiendo los diputados provinciales, caballeros Gómez-Ayllón, Berzosa Martín, Sanz de la Rica, Caballero Mata y Rojo Nombedeu; el secretario accidental, señor Ares Perier, y el interventor de Fondos accidental, señor Alvarez Gómez.

Fué aprobada el acta de la sesión anterior.

Prestar asistencia gratuita a los enfermos del Instituto Psiquiátrico, Manuel Alonso, Valentín Martín y Teresa González por reunir las condiciones exigidas en la Ordenanza.

Resolver peticiones de los Ayuntamientos de Medina de Rioseco y Peñafiel de Tordesillas.

Anunciar concursillo para la adquisición de artículos de consumo admitiendo proposiciones y muestras hasta las 14 horas del próximo día 24 y que se publique en el "Boletín Oficial".

Que con la intervención del señor diputado delegado se venda el material inservible.

Pasar a la Comisión de Hacienda la petición del delegado provincial de Sindicatos.

Quedar enterada con sentimiento de la defunción del jubilado don Mariano Rodríguez y que se dé el pésame a la familia.

Resolver peticiones de don Manuel Pastor, doña Honorata Monta y don Eleuterio de la Fuente.

Conceder licencia por enfermedad a don Antonio Canales e incluir en la nómina del subsidio familiar a un hijo de don Marcelino Casado.

Manifestar que no hay razón alguna para oponerse a los proyectos de líneas eléctricas de alta tensión desde la línea Molino de Pinilla a Iscar hasta el caserío "Fuente Blanca" y desde el transformador de la finca "Cartago" hasta la finca "Cubillas de Duero".

SINDICATO PROVINCIAL DE ACTIVIDADES DIVERSAS

Grupo de Tintorería y Quitamanchas

Con motivo de celebrarse el próximo día 22 la festividad de San Mauricio, Patrón de la Industria Tintorería y Quitamanchas, se pone en conocimiento de todos los industriales y productores encuadrados en el citado Grupo que de acuerdo con lo establecido en la Reglamentación Nacional de Trabajo se declara dicho día festivo para todos los efectos.

Falanges Juveniles de Franco

Se pone en conocimiento de todos los camaradas pertenecientes a las Falanges Juveniles de Franco que pueden pasarse en la mañana del día de hoy, hasta las dos de la tarde, por la Ayudantía Provincial, de donde podrán recoger invitaciones para el festival taurino de la tarde.

SERVICIO NACIONAL DEL TRIGO

Reserva para consumo de la explotación

Se pone en conocimiento de todos los productores de trigo que la Comisaría General de Abastecimientos ha delegado en esta Jefatura el cumplimiento de lo dispuesto en el párrafo último del artículo 17 de la circular núm. 790 (párrafo sexto del epígrafe segundo de las normas de agosto de esta Jefatura), por lo que todo aquel que pudiera tener mayores necesidades de las que les corresponde según los coeficientes determinados en dichas normas deberá dirigirse a esta Jefatura en solicitud de ampliación de las mismas en escrito debidamente razonado.

El VIERNES DE FERIAS

Pasó el séptimo día de las fiestas y ferias de San Mateo, uno más de los ya transcurridos, con los mismos alicientes y algo más frío. Por la noche la gente transitaba por las calles con trincheras o abrigos de entretiempo. Esto nos demuestra que, aunque luzca el sol, la temperatura va bajando de día en día, desluciéndose los festejos de la noche y el Real de la Feria.

Por la mañana se celebraron partidos de pelota en el frontón de la calle Expósitos, en los que intervinieron destacados pelotaris de Valladolid y de otras provincias.

Por la tarde se celebró un espectáculo cómico-taurino en la Plaza de Toros, y en la Plaza del Poniente actuó el Teatro de Marionetas con el éxito acostumbrado.

Por la noche en el Paseo de las Moreras, se quemaron, por fin, los fuegos artificiales.

Y a resistir, que ya queda poco.

PROGRAMA PARA HOY

Por la mañana, a las doce, en el Poniente, concurso de dulzainas.

Por la tarde, a las cuatro y media, en la plaza de toros, festival taurino gratuito, costeado por el Ayuntamiento, y concurso provincial de bandas de música, con adjudicación de importantes premios en metálico.

A las cinco, y bajo el patrocinio municipal, partido de balonmano en el campo de la Federación del Estadio, organizado con la cooperación de la Federación Oeste.

Por la noche, a las once, en la Plaza Mayor, circuito ciclista con pruebas para principiantes. A la misma hora, concierto en la Plaza del Campillo por la Banda de Música regimental.

Ministerio de Agricultura

AVISO A LOS INDUSTRIALES

En virtud de lo preceptuado por la Dirección General de Agricultura, como consecuencia de la orden ministerial del 15 de julio último ("B. O. del Estado" del 24), por la que se dictan normas sobre ordenación y defensa de las industrias agropecuarias, en cumplimiento de lo dispuesto por decreto-ley de 1 de mayo del presente año, se pone en conocimiento de los interesados que tienen obligación de solicitar de la Jefatura Agronómica la autorización necesaria o imprescindible para instalar, ampliar, trasladar o modificar las siguientes industrias:

Primero: Industrias enológicas y sus derivados (vinagre, alcoholes, aguardientes, etc.).

Segundo: Sidrería.

Tercero: Elayotécnicas.

Cuarto: Secado y fermentación del tabaco.

Quinto: Obtención y preparación de las fibras textiles en estado de agramados o similares, aptos para su posterior utilización por la industria textil.

Sexto: Sericicultura.

Séptimo: Obtención de mieles y ceras.

Octavo: Molinos maquilleros.

Noveno: Cervecerías, molinerías, panaderías, almidonerías, feculerías, destilerías de primeras materias no azucaradas, ni alcohólicas, en el solo caso de que se realicen dentro de la explotación agrícola.

No tendrá carácter de industria, a los efectos de estas disposiciones, las transferencias o manipulaciones que se operen en los productos de la propia explotación agrícola para ser utilizados o consumidos por el titular de la misma, sus familiares y obreros.

Los impresos oficiales para solicitudes y expedientes que se incoen con motivo de las citadas disposiciones serán facilitados por la Jefatura Agronómica a requerimiento de los interesados.

ESQUINA DE LA CIUDAD

Ayer hablamos de los vendedores ambulantes de corbatas al brazo, pero ¿qué nos dicen ustedes de esos otros joyeros-relojeros, ambulantes también? ¡Esos sí que lo dan barato! ¡Tan barato, que da miedo comprarlo!

En la tarde de ayer vimos ofrecer un reloj de oro—de oro decía que era el vendedor—en cuarenta duros, precio que hace dudosa la calidad de cualquier reloj, aunque venga de manos de un fabricante suizo.

Nos consta igualmente que hay individuos por ahí vendiendo solitarios de "platino" a cincuenta pesetas, y alianzas matrimoniales a seis duritos el par, haciendo la competencia a las mejores joyerías y la pascua a más de un ingenuo.

Y decimos nosotros: los de las "corbatas al brazo" venden algo que han tenido que comprar previamente, han tenido que pagar su mercancía como otro honrado comerciante cualquiera. Su negocio es legal. ¿Pero es de igual manera legal el comercio de "joyeros-relojeros" que abordan misteriosamente a uno en un portal o junto a la luna de un escaparate?

Entendemos que no y solicitamos un poco de vigilancia para estos comerciantes de estraperlo, que ya se sabe que a río revuelto... la ganancia no es para los peces, precisamente.

EL DUENDE

LETRAS de LUTO

Don Alejandro Vázquez Aparicio

Ayer falleció en nuestra ciudad, después de recibir los Santos Sacramentos y la Bendición de Su Santidad, el señor don Alejandro Vázquez Aparicio, a la edad de 67 años, persona que por su afecto y simpatía contaba en Valladolid con el aprecio de cuantos le conocieron y trataron, causando su muerte un general sentimiento.

Por tan triste e irreparable pérdida enviamos nuestro sentido pésame a su desconsolada esposa, doña Victorina San Pedro Abad; hijos, Alejandro, Agustina y María de los Angeles Vázquez San Pedro; hijos políticos, hermanos y demás familiares, rogando a nuestros lectores una oración por el eterno descanso de su alma.

La conducción del cadáver se verificará hoy, a las seis de la tarde, desde la casa mortuoria, sita en Chancillería, 6.

Don Demófilo Pons Irureta

Ayer falleció en nuestra ciudad el señor don Demófilo Pons Irureta, después de recibir los Santos Sacramentos y la Bendición de Su Santidad.

Catedrático de la Escuela de Comercio de Valladolid, destacó siempre por sus cualidades pedagógicas que le valieron múltiples felicitaciones, así como por su trato y virtudes cristianas. Contaba con numerosas amistades, entre las cuales la noticia de su fallecimiento ha causado profundo pesar.

Al conocer tan triste nueva, enviamos desde estas líneas nuestra más sincera condolencia a su desconsolada esposa, doña María Garzo Altable; hermanos, Enrique e Isabel; sobrinos, primos y demás familia. Al mismo tiempo rogamos a nuestros lectores una oración por el eterno descanso de su alma.

Curso para extranjeros

CONFERENCIA DEL DOCTOR D. FILEMON ARRIBAS ARRANZ

sobre "La España actual (1923-1936)"

En la sala de conferencias del Palacio de Santa Cruz pronunció ayer, a las cinco de la tarde, una interesante conferencia el doctor don Filemón Arribas, catedrático de la Universidad, sobre el tema "La España actual".

Comenzó anunciando que intentaría hacer una exposición clara y objetiva de hechos para fácil comprensión de los mismos. La última gran etapa política española se enraiza con la Restauración, que ofreció una engañosa paz interior que no respondía a un orden íntimo. Esta paz comienza a romperse desde 1918. Este año, en febrero, se celebran elecciones generales que arrojan, sobre un total de 375 diputados, tan sólo un número de 22 con tendencia republicana. ¿Cómo —se pregunta el conferenciante— se ha pasado de tan ínfima minoría a la aplastante mayoría que, según la propaganda, tenían los republicanos en 1931? Este es el problema que tratará de exponer. Dos fuerzas actuaron en la política del momento: el terrorismo anarquista y la catástrofe de Annual.

Por una parte, los Sindicatos se fortifican, cambian su política y organizan la subversión. Mediante la cotización obligatoria son ricos. Durante dos años, el 1919 y el 1920, las huelgas y los delitos sociales y asesinatos alcanzan su punto culminante. Cuando el Gobierno se decide a un restablecimiento enérgico del orden mediante la entrega a Martínez Anido del Gobierno Civil de Barcelona, los terroristas se vengan asesinando al presidente del Consejo, don Eduardo Dato. Por la otra el derrumbamiento de Africa, con cincuenta mil bajas —desastre de Annual—, el ánimo del pueblo se volvió contra el Gobierno.

Así se hizo posible el golpe de Estado de Primo de Rivera, que no obedeció a un plan preconcebido y que triunfó con la simpatía de todos, amigos y enemigos. Esta Dictadura restableció el orden, realizó un gran plan de obras públicas —Ministerio Guadalhorce—, deshizo los viejos partidos podridos y hasta llevó a cabo una reforma agraria. Sobre todo resolvió victoriosamente la cuestión de Marruecos. Fracasó porque no supo crear una situación política nueva, porque los enemigos del régimen le negaron el apoyo de la Banca, porque los intelectuales y los artilleros conspiraron. En un gesto de honradez, el dictador consultó un día con sus compañeros de Armas y, viendo que le faltaba el apoyo, resignó el mando y se exiló.

Durante unos meses Berenguer intentó salvar la Monarquía. Se volvió a la vieja política. En un oscuro "pacto de San Sebastián", ciertos políticos se coaligaron para llegar al poder. Seguían las huelgas. Y en Jaca se produjo una conspiración que, dominada prestamente, fué utilizada por los enemigos de la Monarquía para su propaganda. En estas circunstancias, Berenguer dimite, dejando convocadas elecciones municipales. En estas elecciones (febrero de 1931), en las que la mayoría fué monárquica, los republicanos aprovecharon el triunfo en las grandes ciudades para, en un verdadero golpe de Estado, derribar la Monarquía.

La República puede dividirse en tres partes: El bienio azañista estuvo presidido por dos aspectos: la persecución religiosa —quema de conventos, expulsión del Primado— y la "trituración" del Ejército —ley de Azaña—, llamados a consolidar la República sobre el país. Una Constitución fué publicada y al mismo tiempo el Gobierno autorizado para suspenderla. Los Sindicatos crecieron y se produjeron chispazos y motines. En agosto de 1932 Sanjurjo se subleva y fracasa. Pero en 1933 el gran grupo de derechas llamado C. E. D. A. triunfó en las elecciones. Se dió el caso ilegal de que el presidente de la República negara al jefe de la mayoría parlamentaria la presidencia del Consejo de ministros. Fué el comienzo del caos. En Asturias estalla una revolución socialista-comunista y en Cataluña una crisis de separatismo. Los Ministerios caen —Lerroux en el escándalo del "straperlo"— y una coalición de extrema izquierda, Frente Popular, se forma para arrancar, como sea, el triunfo en las próximas elecciones. Estas se celebran en febrero del 36 y dan la presidencia de la República a Azaña y la del Ministerio a Casares Quiroga. El jefe de la oposición parlamentaria, don José Calvo Sotelo, amenazado por el presidente del Consejo en plenas Cortes, es asesinado. Y el 18 de julio de este mismo año estalla el Movimiento de liberación, un prólogo de los grandes acontecimientos actuales y del resurgir de España.

CURSILLO DE INICIACION PROFESIONAL DEL MAGISTERIO

Conferencia del doctor D. Marcelo González

Con el Aula Magna completamente llena por un selecto auditorio, en el que figuraban, además de los maestros cursillistas, representaciones de la Iglesia y de las autoridades docentes de nuestra ciudad, pronunció ayer su anunciada conferencia sobre el tema "El trabajo y su deontología" el muy ilustre señor don Marcelo González, canónigo de la Santa Iglesia Metropolitana.

Hizo la presentación del conferenciante el ilustre señor don Isidoro Salas Palenzuela, inspector general de Enseñanza Profesional, el cual, con atinadas frases, hace un acertado bosquejo de la figura del disertante, conocida ya en todo el ámbito nacional en sus diversas facetas de orador sagrado, sociólogo y sacerdote ejemplar entregado por completo a su apostólica misión.

Comienza el orador, después de haber agradecido sus palabras al señor Salas, manifestando que podría resumir el sentido íntimo que ha de dar a sus palabras con un vítor al trabajo, ya que éste es uno de sus grandes amores y que por la amplitud del tema se ve obligado a limitarle. Para lograr claridad en sus palabras empieza por concretar los puntos esenciales del tema de su lección, es decir, razón del deber del trabajo y por qué es una obligación. A continuación se pregunta: el trabajo ¿es un deber? En el supuesto de que así sea, ¿por qué lo es? y ¿qué clase de deber es el trabajo? Dice que aspira a hablar con claridad de las tres partes aludidas, y seguidamente explica el criterio sobre el trabajo de muchos hombres actuales, los cuales no le aman, fenómeno que no es nuevo; de muchísimos que le odian, lo cual tampoco es de hoy: lo que es nuevo es la actitud agresiva, descarada, montada sobre una postura inmoral que sostienen los partidarios del campo en que se odia al trabajo y este tipo de hombres causa un daño positivo a la comunidad nacional.

La otra definición es la de Su Santidad León XIII en su encíclica "Rerum Novarum", que se refiere a todas las categorías de trabajadores, manifestando que pocas personas tienen hoy este concepto de aquel deber. Y esto lo hace extensivo a toda clase de profesiones, asegurando que en todas ellas se pierden muchas energías y gran cantidad de tiempo por no cumplir con aquellas normas y considerar el trabajo como una fatalidad a la que hay que someterse.

La segunda fuente deontológica nace como consecuencia del delito de nuestros primeros padres, y si Dios odia el pecado, está siempre presto a perdonar al pecador y le ofrece medios para que vuelva a su amistad. El hombre ha de ofrecer a Dios un homenaje de penitencia para expiar aquella falta. Es, pues, el trabajo en este sentido una satisfacción, una reparación que nos acerca a El, y esta es la causa que ennoblece el trabajo aparte del sufrimiento de Jesucristo, que con su vida dolorosa satisfizo de una manera graciosa a la Majestad Divina y uniendo nuestros trabajos al sufrimiento de Nuestro Señor aparece la tierra como un homenaje perenne al Creador, idea esta que han de tener todos los hombres, ya que los educadores cristianos han olvidado en ocasiones las ideas madres que debían de transmitir.

La tercera fuente de la Deontología prueba que el trabajo es la manifestación del necesario amor que los hombres hemos de tenernos mutuamente.

La cuarta y última fuente deontológica se refiere concretamente al hombre que ostenta un cargo público y que, representando al Estado, contrae una obligación con la sociedad, ya que existe una especie de contrato, un "do ut des" tácito. El hombre tiene que dar lo que la sociedad tiene derecho a pedir y está obligado en justicia. Hace referencia al extraordinario interés que el Estado español tiene demostrado por la educación nacional, y exalta la obra del Magisterio que debe formar las minorías selectas, sobre todo en los medios rurales. Refiriéndose a la vertiente económica del problema laboral, dice que debe darse una retribución justa, pero que no debemos exagerar en esta apreciación, ya que lo superfluo no puede justificarse moralmente. Termina su magnífica disertación haciendo una síntesis de su discurso y manifestando que a todos cumple con el deber de trabajar, ya que a todos se nos ha de pedir cuenta no sólo de los deberes del decálogo, sino de los relativos a nuestra profesión. En bien nuestro, de la sociedad y de la Patria formemos una vida nueva con hombres que amen el trabajo; si así lo hacemos que Dios nos lo premie y si no que nos lo demande.

La magistral lección fué seguida con interés extraordinario y creciente por todo el auditorio, que en varias partes del discurso aplaudió con entusiasmo al orador, recibiendo al final de sus palabras una calurosa ovación y muchas felicitaciones.

PROGRAMA PARA HOY

A las once de la mañana, misa en el Santuario Nacional de la Gran Promesa con plática a cargo del P. Esteban, S. J., y Te Deum Laudamus.

A las doce, en el Aula Magna, solemne acto de clausura del cursillo con asistencia de las autoridades. En este acto intervendrán el ilustrísimo señor inspector-jefe de Enseñanza Primaria de Valladolid y el ilustrísimo señor don Isidoro Salas Palenzuela, inspector extraordinario permanente de las Enseñanzas de Iniciación Profesional, que clausurará el cursillo en nombre del excelentísimo señor ministro de Educación Nacional.

Inspección Provincial de Enseñanza Primaria

No habiéndose podido celebrar en su día la Fiesta de la Exaltación de la Santa Cruz por estarse celebrando el cursillo de Perfeccionamiento del Magisterio Nacional, con la autorización expresa y beneplácito del Excmo. y Rvdmo. señor Arzobispo, se celebrará, Dios mediante, como en años anteriores, en la S. I. M. el martes, 23, a las once; y para ello, esta Inspección interesa a los señores directores y maestros de las escuelas nacionales de la capital, así como a los de colegios particulares y de religiosos de ambos sexos a que asistan con sus respectivos alumnos a la Catedral, con la antelación debida, para conmemorar así el retorno del Santo Crucifijo a las escuelas.

Estudios para extranjeros

PROGRAMA PARA HOY

De once a doce. Literatura. Lección sobre: "Teatro contemporáneo: López Rubio, Ruiz de Iriarte, Buero Vallejo." Profesor doctor don Emilio Alarcos.

De doce a una. Arte. Lección sobre: "Pintura contemporánea: Picasso y Salvador Dalí." Profesor doctor don Angel de Apraiz.

Facultad de Medicina

EXAMEN DE INGRESO EN LA UNIVERSIDAD PARA LAS CARRERAS DE PRACTICANTE Y MATRONAS

Los exámenes de ingreso en esta Universidad para las carreras de practicantes y matronas darán comienzo el próximo día 29 de los corrientes, a las nueve de la mañana, en el Aula de San Isidoro, de esta Universidad. Los alumnos que hayan de verificar estas pruebas vendrán provistos de papel y pluma estilográfica.

EXAMENES DE ENFERMERA

Los exámenes de enfermeras darán comienzo en la Facultad de Medicina el día 25 del actual a las once de la mañana.

Curso para farmacéuticos militares

Por orden del Ministerio del Ejército fecha 12 del actual, inserta en el "Diario Oficial" número 209, se sacan a concurso 18 vacantes de farmacéuticos del Cuerpo de Farmacia Militar entre alféreces y tenientes farmacéuticos de complemento, licenciados y de escala complemento cualquier Arma o Cuerpo, doctores o licenciados Farmacia que deseen ocuparlas en las condiciones que en la misma se determinan.

Lo que se comunica para conocimiento de aquéllos a quienes pueda interesar el referido concurso.

¡ARTESANO!

La Obra Sindical de Artesanía valoriza el trabajo artesano dándole a conocer en concursos, mercados y exposiciones nacionales y extranjeras, facilitando la exportación de aquellos productos solicitados por el exterior. No dejes de participar en el VII Concurso-Exposición Provincial, que se celebrará en esta capital en el próximo mes de diciembre.

TEATRO

Anoche, en Carrión

Función de homenaje a Luisa Ortega, con el patrocinio de la Asociación de la Prensa

La homenajeada, Pacita Tomás y Manolo Caracol se vieron obligados a hablar al público

Con el más brillante de los éxitos se celebró anoche en el Teatro Carrión, profusamente adornado y enmarcado su escenario con flores, el anunciado homenaje a la bella y genial intérprete de la canción Luisa Ortega, patrocinado por la Asociación de la Prensa de Valladolid.

En esta ocasión, todos los artistas superaron el éxito de sus anteriores actuaciones redoblando sus entusiasmos, como dedicación también al homenaje de la gran artista. Y de Luisa Ortega, no digamos. Si Luisa Ortega ha logrado mover la mayor atención y el entusiasmo de nuestro público estos días que lleva actuando en el escenario de Carrión, anoche se rodeó de mucho mayor entusiasmo, porque su actuación fué de auténtica superación. Sentimos, de verdad, la limitación del tiempo —por la avanzada hora de terminar la función— para destacar con la amplitud merecida el éxito —uno más— de la joven y brillante artista. Todas sus intervenciones en "La copla nueva" fueron premiadas con grandes y entusiastas ovaciones, así como la que tuvo en el fin de fiesta, acompañada de su padre.

En la colaboración y hasta en la extensión de homenajes, por la dedicación entusiasta del público, brilló la sin par artista del baile Pacita Tomás. La extraordinaria intérprete del baile español llegó al colmo de su arte tan puro y tan depurado en los más bellos y delicados matices, que el público la ovacionó siempre con exaltado entusiasmo. Si su arte como bailadora se manifestó plenamente en los motivos del espectáculo, su arte como bailarina caló hondo en el fin de fiesta del homenaje a la Ortega, con una danza del folklore gallego, bellísima en su delicada solución interpretativa, que fué premiada con grandes aplausos.

Y, como no había de ser menos, Manolo Caracol cantó anoche con verdadera pasión, poniendo en el acento y en el estilo los mejores matices y esa hondura y raíz que es la savia de su mejor cante.

Mediada la función, la Asociación de la Prensa de Valladolid dedicó varias canastillas de flores a Luisa Ortega y el delicado presente de flores de su particular homenaje de simpatía y afecto a Pacita Tomás. Y ambas y Manolo Caracol se vieron obligados a dirigir la palabra a los espectadores, demostrando su agradecimiento por el acto y la simpatía que guardan a este público de Valladolid, que tanto les distingue.

Todos los intérpretes de "La copla nueva" fueron también muy aplaudidos. ITO

Lectura de una comedia de Enrique Xaudaró

Después del gran éxito logrado con sus libros "Historias de Mujeres" y "Una cualquiera", Enrique Xaudaró se lanza de lleno a la gran aventura del teatro. En estos pasados días ha leído a la nueva formación que encabeza Mayrata Wisiedo, Oswaldo Genazani y Salvador Soler Marí una comedia suya, titulada "Pensión Casilda". Se está procediendo al montaje de la obra que será estrenada en la primera quincena de octubre.

Orson Welles no quiere pagar los impuestos

Washington, 19. — El polifacético Orson Welles, actor, guionista, artista cinematográfico, director de escena y productor de cine, ha apelado contra la reclamación del Gobierno de 24.302 dólares en concepto de impuestos vencidos y no abonados.

La Oficina de Recaudación de Impuestos ha dicho que Welles debe esta suma por la liquidación del impuesto sobre la renta en 1947 por los ingresos obtenidos por su labor en la película "The Stranger" rodada en 1946.—Efe.

Rosellini no podrá llevar a los Tribunales al senador Johnson

Washington, 19 — Los italianos no podrán llevar ante los Tribunales de Justicia al senador Edwin Johnson, de Colorado, acusándole de injurias y difamación, a menos que el propio senador acceda a ello, según dicen hoy funcionarios norteamericanos.

Un Tribunal italiano de Roma había anunciado que dicho senador será citado para que comparezca el 3 de octubre para responder de los cargos de injurias y difamación, conforme ha reclamado el director cinematográfico y marido de la artista Ingrid Bergman, Roberto Rosellini. El acuerdo de extradición vigente entre Italia y Estados Unidos no cubre los casos de carácter difamatorio, en opinión de los funcionarios norteamericanos.—Efe.

EL SEÑOR

Don Alejandro Vázquez Aparicio

Ha fallecido en Valladolid el día 19 de septiembre de 1952

A los 67 años de edad

HABIENDO RECIBIDO LOS SANTOS SACRAMENTOS Y LA BENDICION APOSTOLICA DE SU SANTIDAD

— D. E. P. —

Su desconsolada esposa, Victorina San Pedro Abad; hijos, Alejandro (médico), Agustina y María de los Angeles Vázquez San Pedro; hijos políticos, Clotilde Barceló de Pablo y Pablo Fernández Guerra; hermanos, Elio y Agustina; hermanas políticas, Paula Sánchez y Cristina San Pedro; nietos sobrinos y demás familia:

Tienen el sentimiento de participar a sus amistades tan sensible pérdida, rogándoles una oración por su alma.

Casa mortuoria.—Chancillería, número 6.
Conducción del cadáver.—Hoy, sábado, a las seis de la tarde.
Funeral.—El lunes 22, a las nueve de la mañana, en la Iglesia parroquial de San Pedro.

EL SEÑOR

Don Demófilo Pons Irureta

CATEDRATICO DE LA ESCUELA DE COMERCIO

Ha fallecido en Valladolid el día 19 de septiembre de 1952

A LOS 68 AÑOS DE EDAD

HABIENDO RECIBIDO LOS SANTOS SACRAMENTOS Y LA BENDICION APOSTOLICA DE S. S.

— D. E. P. —

Su desconsolada esposa, María Garzo Altable; hermanos, Enrique (catedrático, ausente) e Isabel (viuda de García Añibarro); sobrinos, primos y demás familia,

Tienen el sentimiento de participar a sus amistades tan sensible pérdida, rogándoles encomienden su alma al Señor en sus oraciones.

CASA MORTUORIA.—Santiago, número 1.
MISA DE ALMA.—Hoy sábado, 20, a las 8,30 de la mañana, en la iglesia de Santiago.
CONDUCCION DEL CADAVER.—Hoy, a las cinco de la tarde.
FUNERAL.—Se avisará oportunamente.

SGCB2021

PALAZUELO DE VEDIJA, EN FIESTAS

Pregón

¿Pero qué ocurre, señor?
Mucho, bueno y singular.
Que están queriendo alborear
Unas fiestas de esplendor.
Que mañana es San Mauricio,
Caballero en "jaca" torda,
Y hoy Palazuelo desborda
De alegría y de bullicio.
Pueblo agrario e industrial,
vive de su tradición
Y lleva en el corazón
A su Fiesta principal.
Pueblo activo y laborioso
España recorre entera
Y esta fecha tan señera
Le embriaga y colma de gozo.
Desde el confín más lejano
Donde "more un Palazuelo"
Retorna siempre a su suelo.

Entusiasmado y ufano,
Añora su San Mauricio.
Su Liturgia Religiosa,
Ver la familia o la moza
Que es su vida o su cilicio.
Sueña el "encierro famoso"
De las reses a lidiar,
Que tras hacer "espantar",
Verá encerrar en el coso,
Con las "jacas sudorosas"
De jinetes aguerridos,
Entre aplausos y chillidos
De las viejas y las mozas.
Sueña "su vaca corrida"
Con "maroma al forastero",
Tras el cohete jaranero
Que al vecindario convida.

A pasar mil emociones,
Entre sustos y carreras,
Hasta rendir a la fiera
Por plazas y callejones.
Sueña con la realidad
De una fecha acariciada
Durante un año, y grabada

En su sensibilidad:
Su Casino, su paseo,
Sus bailes de sociedad,
Que da a su Festividad
Alicientes de recreo.

¿Que existe exageración?
Que acudan los forasteros
Y comprueben si es certero
Cuanto contiene el: Pregón.

El Ayuntamiento de esta villa, velando por el mayor esplendor de sus tradicionales y populares fiestas, que se celebrarán en honor de San Mauricio, Patrón de esta villa, en los días 21, 22, 23 y 24 de septiembre de 1952, ha organizado el siguiente:

PROGRAMA

DIA 21

A las doce, inauguración de las fiestas con repique de campanas y disparo de cohetes y bombas imperiales, recorriendo las calles una acreditada dulzaina de la región, tocando alegres pasacalles.

A las cuatro de la tarde, solemnes vísperas, con asistencia de Autoridades y Jerarquías locales.

A las cinco se verificará el ENCIERRO de las reses que han de lidiarse en los días sucesivos.

A las once de la noche, en la Plaza Mayor, se quemará una escogida y bonita colección de FUEGOS ARTIFICIALES a cargo del conocido y renombrado pirotécnico de Valderas (León), don Atanasio Castro, amenizando el acto los citados dulzaineros.

DIA 22

Al amanecer, los dulzaineros recorrerán las calles de la población interpretando alegres DIANAS.

A las diez de la mañana, MISA SOLEMNE, oficiada por el señor Cura Párroco de esta localidad, don Ildefonso Fernández Cuñado, haciendo el panegírico del Santo el elocuente orador sagrado R. P. Antonio Rojo, del Convento de PP. Franciscanos de Castroverde de Campos (Zamora), estando la parte musical a cargo del coro parroquial y señoritas de la localidad.

A las doce, concierto musical en la Plaza Mayor.

A las cinco de la tarde, si el tiempo no lo impide y con permiso de la Autoridad competente, se celebrará, en la Plaza preparada al efecto, UNA GRAN CORRIDA DE NOVILLOS-TOROS.

5 ERALES, 5

de la acreditada ganadería de don Joaquín Miranda, de Cerecinos de Campos (Zamora), actuando de director de lidia el profesional, afamado y conocido en toda la provincia

PAQUITO GARCIA

con su cuadrilla de banderilleros.

Terminada la corrida se organizará UN BAILE PUBLICO, que se repetirá a las once de la noche, amenizado por las dulzainas.

DIA 23

Como en los días anteriores, las dulzainas recorrerán las calles con el toque de alegres DIANAS.

A las once de la mañana, GRAN CONCIERTO en la Plaza Mayor.

A las cinco de la tarde, GRAN CONCURSO DE PELOTA A MANO por aficionados de la localidad, en el que se adjudicarán a los vencedores dos premios en metálico bajo las bases que al efecto se establezcan por el excelentísimo Ayuntamiento, debiendo inscribirse ante la Secretaría del Ayuntamiento todos los que deseen tomar parte antes de la víspera del día señalado.

Un detalle de la tradicional lidia de la "vaca enmaromada"

Un detalle del encierro.

DIA 24

Como en los días anteriores, DIANAS y CONCIERTOS. Y primer festejo tradicional de la VACA ENMAROMADA.

TODOS LOS DIAS DE FIESTA, ANIMADOS BAILES DE SALON CON AFAMADA ORQUESTA.

Palazuelo de Vedija, a 6 de septiembre de 1952.—El Alcalde, JOSE ESCUDERO DELGADO.—P. A. del A., el Secretario, PEDRO GARCIA.

Se anuncia buen tiempo

Madrid, 19.—El tiempo.—Información general: Durante la noche ha llovido en Cantabria y Vascongadas, recogiéndose catorce litros de agua por metro cuadrado en Santander, y cantidades menos importantes en Bilbao y Gijón. En el resto de España el tiempo ha sido bueno.

Tiempo probable: Mejoría del tiempo en la vertiente cantábrica. Tendencia a aumentar la nubosidad en el Sudeste. Buen tiempo en el resto. Continuará la penetración de aire frío, con vientos del primer cuadrante.

Temperaturas extremas: Máxima de 30 grados en Alicante, y mínima de 6 grados en Soria.—Cifra.

HIPOTECAS
con garantía de fincas rústicas y urbanas. Interés anual 4½ por 100. Amplio plazo de amortización.
Préstamos sobre urbanas en construcción y para mejora de fincas rústicas.
TRAMITACION RAPIDA
DOGOCA y HERGON, S. L.
Avenida de José Antonio, 55.
MADRID
Necesitamos agentes

UN AGUILA SE REFUGIA en un 5.º piso de Alicante

Fué capturada con una sábana

Alicante, 19.—Ha sido capturada, viva, un águila de gran tamaño en pleno casco urbano de esta ciudad. Se cree que, asustada por la gran tormenta desencadenada en Sierra Gorda, se acercó a la capital y fué a buscar cobijo en la galería del piso quinto del número 14 de la avenida de José Antonio. Fué atrapada por el vecino don Juan Tato Bahamonde, de 34 años de edad, funcionario del Banco de España, quien la descubrió a las nueve de la mañana, cuando se dirigía a la oficina, y se valió para cogerla de una sábana y un palo. El águila mide entre alas más de metro y medio y ha sido recluida en una gran jaula, donde la esposa del señor Tato la da de comer por medio de un palo con un pincho en la punta, en el que ensarta los alimentos. Gran cantidad de público desfila por su casa para ver a esta ave de rapiña.—Cifra.

Triunfa en París la carne empaquetada en celofán

Pinay sigue la "ofensiva de otoño"

París, 19.—Continúa el plan llamado "ofensiva de otoño" de Pinay contra los precios. La venta de carne empaquetada en celofán adquiere gran auge y es el éxito más espectacular en esta campaña de rebaja de precios. Hasta la fecha las tiendas han vendido 250.000 de estos paquetes de carne higiénicamente empaquetada. Pero es la considerable rebaja del precio, más que la superhigiene, lo que ha vencido los prejuicios de las amas de casa, que generalmente gustan de escoger ellas mismas la carne que compran.

Mientras tanto, la Policía y los inspectores del Gobierno han iniciado una campaña de supervigilancia para que los establecimientos no eleven ningún precio de ningún artículo por encima de los niveles de 31 de agosto. Esta es la medida clave de la segunda fase de la defensa del franco, que bosquejó Pinay ante el Gabinete en la semana pasada.—Efe.

¡ARTESANO!

La Obra Sindical de Artesanía valoriza el trabajo artesano dándole a conocer en concursos, mercados y exposiciones nacionales y extranjeras, facilitando la exportación de aquellos productos solicitados por el exterior. No dejes de participar en el VII Concurso-Exposición Provincial, que se celebrará en esta capital en el próximo mes de diciembre.

PALENCIA

Herrera de Pisuerga

Las fiestas de la Piedad

El Ayuntamiento de esta ciudad ha confeccionado un atrayente programa de festejos con motivo de la festividad de Nuestra Señora la Virgen de la Piedad. Darán comienzo el día 20 con números populares para chicos con sus gigantes y cabezudos, limosnas a pobres, verbena, hoguera y dulzaina clásica.

El día 21, domingo, solemne función religiosa, oficiando el excelentísimo y reverendísimo señor Obispo de Palencia, quien con las autoridades asistirá igualmente a la procesión de la tarde hacia el santuario de la Virgen. Predicará el P. Benito Castilla, Misionero. Por la tarde fiesta taurina a cargo de la Agrupación cómico-taurina-musical "Castañuelas en el ruedo", lidiando unos toretes bravos y otras reses a cargo de un novillero. Por la noche fuegos artificiales, concierto por la Banda de música de Palencia.

El día 22 pruebas deportivas, concursos infantiles, concierto musical, concurso de tiro al plato, dopando una Copa del señor alcalde, y fuegos artificiales.

El día 23 actuación de los coros montañeros "Sotileza" de Torrelavega; partido de fútbol entre la Gimnástica de Torrelavega y el equipo local de Segunda División. Por la noche fuegos artificiales.

El día 24 gran corrida de novillos para inauguración de la nueva plaza de toros, con un espectacular mano a mano entre las primerísimas figuras de la novillería actual, lidiándose cuatro novillos y uno de rejones para Marimón Clamar. Por la noche conciertos, bailes y fuegos artificiales.

El día 25 fiesta campestre al lugar conocido por "La Lera", a orillas del Pisuerga, y segundo partido de fútbol entre dos selecciones locales.

El día 28, último de las fiestas, concurso de tiro al plato. Por la noche bailes, concierto por la Banda de música de Palencia y Verbena.

La Plaza Mayor, calles y lugares de los festejos estarán iluminados profusamente.

Como puede apreciarse por el programa reseñado, las fiestas de Herrera son lo que pudiéramos llamar "de postín".

Y al decir Herrera suenan nombres que son alma de lo que se ha preparado. Uno sólo para mayor relieve: don Eusebio Salvador Merino, alcalde actual. Siempre da motivos para felicitarle y dar la enhorabuena a la bellísima ciudad de los Condes de Garay.

EL CORRESPONSAL

Recepción "rosa" en Belgrado

TITO presentó a su esposa después de 3 meses de secreto

Viena, 19.—Noticias de Belgrado dicen que el mariscal Tito ha presentado a su nueva esposa en una brillante recepción dada en honor del secretario del Foreign Office, Anthony Eden, en el palacio en que reside el dictador yugoslavo. Dicho matrimonio había sido mantenido en secreto durante tres meses. Efe.

EDEN INVITA A TITO A VISITAR INGLATERRA

Viena, 19.—Informadores de Belgrado estrechamente relacionados con el Gobierno yugoslavo afirman que Eden ha trasladado a Tito una invitación de Churchill a que visite Inglaterra en un futuro próximo. Eden sale el sábado para Dubrovnik (Ragusa), en la costa adriática. Efe.

La Unión y El Fénix Español
Compañía Española de Seguros
Fundada en 1864
SEGUROS DE INCENDIOS, TRANSPORTES, COSECHAS, ACCIDENTES, VIDA, ROBO PEDRISCO, CRISTALES
Subdirector en Valladolid:
José Mosquera Pérez
GENERAL MOLA, 1
(Edificio propiedad de la Compañía)
Telf. 1919. Apartado Correos n.º 3.

TOROS

AYER, EN LA PLAZA DE TOROS

ACTUACION DE ANDRES MAZARIEGOS "NONO" QUE CORTO OREJAS, Y DE "GALAS DE ARTE"

Con la plaza repleta de público, entre el que predominaba la chiquillería, actuó el espectáculo cómico-taurino "Galas de Arte", de la exclusiva "Jumilano".

En la parte seria, con dos eralitos, bien hechos y bravos, actuó el novillero Andrés Mazariego "Nono", de la Escuela Taurina de Madrid. Con el primer novillo, muy suavote, realizó una faena a base de naturales en varias tandas y mató con brevedad, escuchando aplausos. Con el segundo, bravete, que tenía su miaja de genio, estuvo el "Nono" decidido y lucido en algunos muletazos a trueque de algunos revolcones por no dominar lo suficiente. Pero estuvo bien, se le ovacionó y tocó la música y, como por añadidura tiró al eral de una buena estocada, cortó las orejas y dió la vuelta al ruedo en una ovación plena.

En otras partes actuaron banda de "Los Ases", que interpretó selecto repertorio entre trucos graciosos y originales; cuadrilla cómica, que lidiaron y mató un novillo entre celebradas muestras de regocijo; "Los Marinos", excelente banda, y "El Tío Vivo", que con su cuadrilla lidiaron otro bravísimo novillo, fueron ovacionados, bailó mucho en esta parte la gracia de "El pañuelo de Reverte".

Al final, todos los componentes del espectáculo fueron despedidos con nutridas ovaciones.

I. T.

EL MARTES, EN TARRAGONA

Tragona, 19.—En la corrida de toros de feria del próximo martes, festividad de Santa Tecla, Patrona de Tarragona, tomará la alternativa el diestro venezolano Alberto Rojas, "Morenito de Caracas". Se la dará Antonio Bienvenida, el que, aunque generalmente se le considera como español, es paisano del nuevo matador, pues nació en Caracas. El otro torero que completa la terna es Manuel Carmona, y el ganado de don Salvador Algarra del Castillo, de Sevilla.—Cifra.

MULTAS

Por insuficiencia en el peso de las reses de su propiedad, lidiadas el día 15 del actual, en la Plaza de Toros de Valladolid, se ha impuesto al ganadero señora viuda de Galache la multa de diez mil trescientas pesetas.

Por insuficiencia en el peso de las reses de su propiedad, lidiadas el día 9 del actual en la Plaza de Toros de Calatayud, ha impuesto multa de 19.[illegible] pesetas al ganadero heredero de Lamamié de Clairac.

Por insuficiencia en el peso de las reses de su propiedad, lidiadas el día 14 del actual en la Plaza de Toros de Barcelona, se ha impuesto al ganadero señor vizconde de Garci Grande multa de treinta y tres mil pesetas.

Por insuficiencia en el peso de las reses de su propiedad, lidiadas el día 16 del actual en la Plaza de Toros de Valladolid, se ha impuesto al ganadero Guardiola la multa de mil pesetas.

La novillada de mañana

Mañana se celebrará la última corrida del abono, novillada que se ha modificado y aumentado porque el diestro Pedrés se encuentra enfermo, como ya es notorio. Para sustituir al albaceteño se ha incluido a Miguel Ortas, que actuó con éxito en la novillada del domingo último, y a Joselito Alvarez, debutante en esta plaza. El cartel, por tanto, es el siguiente: Ocho novillos de Muriel para Miguel Ortas, Juan Montero, Joselito Alvarez y Antonio Gallardo.

PLAZA DE TOROS

Por encontrarse enfermo el novillero Juan Martínez "Pedrés", no podrá tomar parte en la novillada de mañana. La Empresa, previo permiso de la autoridad, le sustituye por Miguel Ortas, y además aumenta el de novillos-toros a la corrida, quedando el cartel de la siguiente forma: Ocho novillos-toros de los señores herederos de Muriel para Miguel Ortas, Juan Montero, Josellito Alvarez y Antonio Gallardo.

Los señores no abonados que deseen devolver sus localidades podrán hacerlo hoy, de las diez a trece horas.

MUSICA

La Orquesta Municipal, en Carrión

Otro concierto matinal, ofrecido éste en honor de los estudiantes que asisten al Curso de Extranjeros. El programa no es de grandes complicaciones, pero tiene el aliciente de presentar a un joven pianista que ha hecho sus estudios en nuestro Conservatorio, bajo la dirección de Felisa Aceña. Le hemos oído con verdadero interés, y, dada su buena disposición y la acertada dirección que tuvo, no nos extraña que el gran artista José Cubiles le haya aceptado para contarle entre sus discípulos. Su edad temprana —17 años— dice mucho en favor suyo a la altura que alcanzó ya.

El recital le componían obras de Mateo Albéniz, Chopin, Paderewsky, Turina y Durand. Hubo de corresponder a los reiterados aplausos del público, y entonces, con delicadeza y arte, expuso "Para Elisa" y la llamada "Marcha Turca", de la célebre Sonata de Mozart. Causó excelente impresión.

Después —y no antes, como estaba anunciado— intervino la Orquesta Municipal, bajo la dirección del maestro De las Heras. Una buena interpretación de la bella obra de Bizet "L'Arlesienne", a la que siguieron ininterrumpidamente "El Caserío", "Las Golondrinas" y "La Boda de Luis Alonso", de efecto fulminante las tres.

Y ahora a esperar las inauguraciones normales de los respectivos cursos: la Agrupación Universitaria y la Orquesta de Valladolid.

H. G. S.

Un muerto y un herido en accidente de trabajo en Mataró

Mataró, 19.—Un muerto y un herido leve ha costado un accidente de trabajo en las obras de construcción del edificio que en la Bajada de Santa Ana levanta la Compañía Telefónica para su nueva central de esta población.

El desprendimiento de un polipasto provocó la caída del albañil Gil Sabater Mir, de 63 años, domiciliado en Barcelona, quien se hallaba trabajando a la altura del segundo piso y que fué a parar al suelo. Otro albañil, José Rodríguez, recibió un golpe por un tablón que le hirió en la cara. Fueron trasladados a una clínica, donde a poco de ingresar falleció Gil Sabater a consecuencia de las gravísimas heridas recibidas. El otro accidentado presenta heridas contusas, de carácter leve, en la nariz.—Cifra.

AGENCIAS

ABONOS, gestiones sociales, certificados, pasaportes, transferencias automovilistas. Anselmo de la Iglesia. Queipo de Llano, 17.

ARRIENDOS

SE ARRIENDA en Zamora, capital, el negocio más importante de carnicería y salchichería, con frigorífica propia y mucha venta. Razón: Manuel Riesco, Santa Ana, 4. Teléfono 2371. Zamora.

ENSEÑANZAS

PROFESORA o profesor nativo de inglés, para conversación, se necesita. Informes: Secretaría Capitán General, de 10 a 13,30. Teléfono 1131.

ANUNCIE SUS VENTAS EN ESTA SECCION

APRENDA por correspondencia a elaborar sus vinos. Cursos sencillos, económicos. Solicite programa a Academia Enológica. Apartado 134. Pamplona.

GANADOS Y AVES

VENDO 50 ovejas en la Colonia de Aranda (Burgos). Tratar con Lorenzo Rojo.

¡CANARICULTORES! Ejemplares flauta alemanes, raza húngara, profesores. Comandante Moreno, 5. Madrid.

MAQUINARIA REPARACIONES

¡LABRADORES! No hay roturas utilizando en vuestros arados la reja patentada "Cuevas". Patente número 12.087. Unico fabricante en España. Cuevas. Riopico.

AGRICULTORES: Remolques tres y cinco toneladas. Arados. Cultivadores y arrobaderas para tractor. Rastrillos respigadores. Trillos discos. Ensacadoras. Norias. Motores. Grupos riego y toda clase de maquinaria agrícola. La mejor calidad. Hijo de José Vidal. Paseo Zorrilla, 55 y 57. (Puerta de Hierro). Valladolid.

¡ELECTRICISTAS! Las mejores condiciones en material eléctrico. "Dasmont". Lealtad, 3. Santander.

PRENSAS maquinaria vinícola. Consultas a Maquinaria Rezola S. L. Ingenieros. Apartado 2. Logroño.

IMPORTANTE: Antes de adquirir piezas para su camión o coche, consulte a Garaje Guerra. San Luis, 18. Santander.

Anuncios Telegráficos

Hasta 10 palabras, 2 pesetas; cada palabra más, 20 céntimos

IMPERFECCIONES: Crecer, adelgazar, engordar, nariz, vello, rubor, tartamudez, timidez, desarrollo órganos, memoria, etc. Lo logrará con el manuel "Perfección Estética". Mande dos pesetas a "Editora Perfección". Barcelona.

TUBOS de cemento, de uralita y de gres, San Pedro y San Felices, 12. Puente Careaga. Burgos.

NORIAS de todos los tamaños, canjilones y accesorios, se construyen. Fábrica de norias. Calle Astorga, 9, León.

GRUPOS eléctricos y gasolina, grades, cultivadores, arados, carretillas de mano, pulverizadores, sembradoras remolacha. Maquinaria agrícola. Tejeda y Díaz. Burgos, 17. Palencia.

SU MOTOR de cualquier marca, reparado en una semana en Talleres Ford. Carlos Tablada. Cervantes, 38. Teléfono 238. Segovia.

RECAUCHUTADOS Nansa. Renovación y reparación de cubiertas y demás artículos del caucho. San Luis, 26. Santander.

Estos anuncios se reciben también en Publicidad AVIL, María de Molina, 3, teléfono 1320, y en Publicidad Anuncie, Santiago, 5, teléfono 1657.

COMPRESORES de aire desde 1,10 hasta 80 H.-P. Comercial Adolfo Alvarez. Consejo de Ciento, 469. Barcelona.

LLENADORAS, corchadoras, prensas uva, molinos sucedáneos, amasadoras galletas, tubos goma. Almacenes "D. S. D." Ramón y Cajal, 11. Teléfono 2273. León.

CASA GONZALEZ. Máquinas de punto todos los tamaños. Accesorios. Seriedad. Burgo Nuevo, 11. León. Central: Olivar, 14. Madrid. Constructores: José Torregrosa e Hijos. Utiel.

MAQUINAS de hacer punto tipo "Dubied", nuevas, siete golpes palanca, 10 años garantía, 24 plazos. Enseñanza gratis. Rematadoras extranjeras, nuevas, tres hilos cuchilla. Talleres propios. Deseamos vendedores todos pueblos. "El Imperio". Montera, 32. Madrid.

MOTORES diesel "Henschel", "Hércules", "Perkins" y "Villemen". Entrega en el acto. Roldán. Los Escalanes, 5. Santander.

ALTERNADORES de 1, 2, 3, 5, 7, 13 y 22 kwa. Disponibles. A. Boser. Muntaner, 135. Barcelona.

CAMIONES nuevos, modelo 1951, Diesel, cinco, seis toneladas, cabina reductora, amortiguadores, ballestines, 8,25×20, doce lonas, etc. Facilidades. Entrega inmediata. Irema. Villanueva, 33. Madrid.

ESTAÑO "IME". Ferretería "La Campana". Instituto, 35. Teléfono 2019. Gijón.

GRUPOS convertidores 1.100, 1.250 y 2.200 H.-P. Grupo convertidor "Mercurio" de 1.400 amperes. Conmutatrices 750 kwa. Alternadores 960, 1.650 kwa. Transformadores reguladores de tensión 500, 1.000 kwa. Victorino Santistaban. Antonio Acuña, 10. Madrid.

TRASPASOS

SE TRASPASA local en sitio céntrico. Informes en esta Administración.

VARIOS

PELETERIA GERMANA. Abrigos, capas, nuevos modelos. Tintes, curtidos. Precios económicos. Facilidades pago. Bola, 13. Madrid.

MALETAS excelentes desde 43 pesetas. Neceseres, petacas, cinturones. Curtidos "El Diamante". Becedo, 17 y Concordia, 11. Santander.

DORMITORIOS, comedores, sillerías, camas, arañas, sillas, coches niño, surtido, precios económicos. Almacenes "La Valenciana". Medina del Campo.

RADIO "La Voz de su Amo". Todos los adelantos. Audición perfecta. Selectividad. Garantía. Plazos. Almacenes Feliciano Ortega. Palencia. Repuestos de maquinaria.

MOTORES eléctricos y de gasolina, todas potencias; grupos moto bombas, ensacadoras metálicas, aventadoras a mano y motor, prensas y husillos para uva, piezas y accesorios. Almacenes Pinacho. Palencia.

VENTAS

MAQUINARIA agrícola. Aventadoras-ensacadoras 110-115, modelos 1952. Aventadoras segadoras, guadañadoras, respigadoras, trillos, seleccionadoras. Motores, bombas, norias. Sembradoras, arados, gradas, cultivadores. Cortaraíces, cortaforrajes, cortablebas, desgranadoras maíz, trituradores, empacadoras, arrobadoras. Repuestos y accesorios. Construcciones DINA. Manuel Vidal. Fundada en 1885. Teléfonos 3725-3441.

CUARTOS DE BAÑO de lujo y económicos, lavaderos y fregaderos de gres y porcelana blancos, saneamiento en general. Vicente Cabaza. Alonso Pesquera, 11.

Lea mañana LIBERTAD

SGCB2021

DEPORTES

MORRO no podrá jugar mañana

ES DUDOSA LA ALINEACION DE VALDES

La R. Sociedad viene con el mismo equipo del domingo

Los aficionados tenemos ganas ya de ver futbol, pero futbol de campeonato, en el que los equipos a pleno rendimiento demuestren todas sus virtudes y nos ofrezcan la emoción propia de los encuentros oficiales y la calidad del buen juego.

Mañana se inaugura la temporada en el Estadio con la visita de la Real Sociedad, conjunto que siempre nos ofreció excelentes actuaciones y que este año —a juzgar por las manifestaciones de sus propios rectores— tiene un conjunto muy superior a lo que pudiera suponerse por el empate con el Valencia. Las noticias que nos llegan de San Sebastián son de que los donostiarras traen a enfrentarse con el Valladolid el mismo cuadro del domingo, en el que hay algunas interesantes novedades para los aficionados.

El Valladolid, que tan brillantemente ha iniciado la temporada oficial, ganándose el primer puesto de la clasificación, hay muchas ganas de verle ya en plena de campeonato, aunque no podrá ofrecernos su mejor cuadro; las lesiones han diezmado la delantera, en la que Iraragorri se verá obligado a presentar más novedades de las deseadas. A las obligadas ausencias de Ricardito, aún no repuesto totalmente y ni siquiera fichado, de Heriz y Cánovas, lesionados antes de comenzar la temporada, hay que añadir las de Morro, con el que no se puede contar por lesión en el encuentro frente al Logroñés, y posiblemente Valdés. Como consecuencia, tampoco en este encuentro podremos apreciar la verdadera potencia del equipo, pues todas estas ausencias han de repercutir enormemente en el juego y eficacia del cuadro local. No sabemos aún la alineación que presentará la delantera, pero si Valdés, como se espera, puede alinearse, es casi seguro que el ataque esté formado por Olcina, Coque, Lolo, Benito y Valdés. El resto será el mismo que jugó en Torrero.

Todos éstos, con Arbe, Mariscal y Agustín, quedarán concentrados después del entrenamiento de la mañana, haciendo la vida clásica en estas ocasiones.

Ayer fué día de descanso; el único jugador que se entrenó fué Cánovas, que empezó a hacer ejercicios con la esperanza de estar pronto en forma para jugar, pero esto tardará aún, porque el extremo murciano no podrá alinearse todavía en unas semanas.

La Real llegará esta tarde a nuestra ciudad con el equipo anunciado: Eizaguirre; Murillo, Suárez, Aldonza; Ontoria, Pérez, Epi, Galardi, Barinaga, Igoa y Echeveste, serán los encargados de disputar los puntos en litigio al once local. LUIS ANGEL

PELOTA

En el Frontón de la calle de Expósitos se disputaron dos excelentes partidos

Organizados por el Excmo. Ayuntamiento, en colaboración con la Federación de Pelota, ayer se disputaron en el Frontón de la calle de Expósitos, de nuestra ciudad, dos grandes partidos de pelota, que resultaron entretenidísimos y el primero muy disputado.

En primer lugar jugaron Lecherín y Melitón para Criolla y Librado. Llevaron la iniciativa del encuentro hasta casi el final del mismo estos últimos, a los que se consideraba vencedores, pero en el tanto 29 empataron, ganando el partido por 30-29 Lecherín y Melitón.

Después se enfrentaron Mendizábal y Cacharro contra San Miguel y Salamanca, venciendo los dos primeros por el amplio tanteo de 30-13, lo que demuestra la superioridad de los ganadores.

El Frontón registró un lleno absoluto, siendo muchos los aficionados que se quedaron fuera por la manifiesta incapacidad de este local.

Partido de balonmano

Con motivo de las fiestas de San Mateo, y organizado por la Federación Oeste de Balonmano y bajo el patrocinio del excelentísimo Ayuntamiento, se celebrará hoy, a las cinco de la tarde, en el campo de la Federación, un partido de balonmano entre las selecciones de Palencia y Valladolid. El partido promete ser interesante por la igualdad de ambos onces. La entrada al campo es gratuita.

La Vuelta Ciclista a Mallorca

Palma de Mallorca, 19. — La cuarta etapa de la Vuelta Ciclista a Mallorca se ha disputado en dos mitades, la primera desde Inca a Cala Rajada, contra reloj, que se adjudicó Bernardo Ruiz; y la otra, Cala Rajada a Arta, en línea, que ganó Miguel Gual al sprint. El vencedor absoluto ha sido Bernardo Ruiz, en 1-38-16, seguido de Gual, en 1-39-34, y Llanera, en 1-41-41. Llegaron a la meta los 24 corredores que salieron. El puerto puntuable de Vidriera fué coronado en primer por Gual, seguido de Bernardo Ruiz y Bibiloni, y el de Arta por Gual, seguido de Ruiz y Gelabert. Los primeros clasificados, computadas las dos medias etapas de hoy, son: Ruiz, Gual, Llanera, Filba, Gelabert, Serra, Trobat y Coll Bover. La clasificación del Premio de la Montaña queda así: Bernardo Ruiz, 10 puntos; Gual, 9; Gelabert y Bibiloni, 7; Llanera y Filba, 4, y Alomar, 1. Mañana se disputará la última etapa.

APUESTAS MUTUAS

VALLADOLID

ESCRUTINIO PROVISIONAL DE LA PRIMERA JORNADA DEL 14 DE SEPTIEMBRE 1952

Un boleto máximo acertante de catorce aciertos, al que corresponden 545.276,30 pesetas.

55 boletos más aproximados de trece aciertos, a 9.914,10 pesetas cada uno.

Con trece aciertos ha correspondido a esta Delegación el número 818.409.

El plazo para formular reclamaciones a la lista provisional expuesta en esta Delegación, con arreglo a lo dispuesto en la norma 17, termina a las catorce horas del próximo día 22.

Valladolid, 19 de septiembre de 1952. — El delegado provincial.

En los próximos partidos de Liga, a la entrada del campo de Zorrilla, se repartirán gratuitamente postales con las fotografías de los jugadores del Real Valladolid, en el dorso de las cuales se insertarán las BASES del

2º Gran Concurso

CHAMPAÑA

Castellblanch

El discurso de Fernández Cuesta

(Viene de la 1.ª página.)

o canonistas de las decretales, teólogos estudiosos del Aquitense, discípulos de Galeno o de Hipócrates.

Eran estos claustros, estos patios y estas aulas, donde parece aún resonar los ecos del "Gaudeamus igitur juvenes dum sumus", como consigna y mote de aquella juventud escolar.

En este ambiente, pues, no es aventurado esperar que todas esas conclusiones, fruto de vuestros estudios y discusiones, de las que aquí se ha dado cuenta, tengan durante el próximo curso desarrollo y realización en bien de los estudiantes y de la vida universitaria, para lo cual no os ha de faltar la protección material y espiritual del ministro de Educación.

De estas grandes futuras tareas yo quiero destacar aquí algunas de ellas: el Congreso Nacional de Estudiantes, el primero que se ha de celebrar en España, de carácter representativo, al ser miembros del mismo los delegados de curso, designados como sabéis por elección y al que se llevarán todas las aspiraciones estudiantiles y cuanto afecte a la vida corporativa de la Universidad.

El Seguro de Cultura, mediante el cual se aspira a cubrir los riesgos sociales que el Seguro general cubre para los obreros, y además, dos modalidades típicas: el Seguro dotal para ayudar económicamente al estudiante en los primeros pasos de su carrera y el Seguro que garantiza la seguridad de continuarla cuando una catástrofe familiar le coloca en situación de no poder hacerlo.

El Servicio Universitario de Trabajo, en el que ya este año 358 estudiantes han trabajado como obreros en distintas faenas agrícolas e industriales y en el que se quiere que en el año próximo trabajen más de tres mil. Tarea nueva en España y que ha de servir a una mejor comprensión y entendimiento de las clases sociales y evitar el divorcio y la desintegración entre los dirigentes y los dirigidos, entre la minoría aristocrática y la masa, entre los intelectuales y las multitudes obreras.

Inspirado en la política de solidaridad entre los españoles que representa, el S. E. U. aspira también a dar a la Universidad un amplio sentido social, montándose un servicio de extensión universitaria con varios objetivos: uno, cultural, tendente a propagar un grado mínimo de cultura, de educación entre los españoles, mediante conferencias divulgadoras de temas de interés general, bibliotecas circulantes, exhibiciones cinematográficas, difusión de periódicos y revistas, teatro y cátedras ambulantes. Otro, asistencial y político, de contacto entre el universitario y el obrero del campo y la ciudad, y otro, en fin, complementario, por ejemplo, de registro de datos folklóricos.

Y, por último, quiero hacer resaltar el tema de las relaciones internacionales estudiantiles. En estas relaciones se dibujan tres actitudes: la de la Unión Internacional de Estudiantes, neta y abiertamente comunista; la del Secretariado de Leyden, que quiere integrar a todos los países, incluso a los comunistas, sobre bases inocuas e inoperantes, y otra tercera, la del nacionalismo en cada país. Ante la política clara y terminante de la Organización Estudiantil Comunista y la circunspecta del Secretariado de Leyden, quizá fuese oportuno, eficaz y, desde luego, gallardo, que la creación de una Unión Internacional de Estudiantes Libres, a los que se se exige una confesión política determinada. (Aplausos.)

Formar profesionales e investigar la ciencia son las funciones que se suele asignar a la Universidad.

Pero la Universidad tiene, además, otra faceta que, lejos de ser secundaria, la estimo primordial: la de hacer al universitario auténtico, es decir, que lo mismo el profesional que el científico están identificados con el destino nacional, que no se consideren desligados de él, bien por sólo preocuparse egoístamente de su profesión o de su ciencia, como si fueran sólo un cerebro y no un hombre completo que convive con los demás dentro de una parcela de la geografía y de la humanidad, o peor aún, utilizando toda la influencia social de su prestigio universitario para hacer política dispersadora, centrífuga y contraria al ser tradicional de la Patria, en nuestro caso España.

A la Universidad llegan también los ecos angustiosos de la inseguridad que vive el mundo moderno y, ante esa llamada de angustia, la Universidad debe ayudar al rearme moral y espiritual para hacer frente a la revolución científica que estamos viviendo. No ha de lograrse esto con la Univrsidad de tipo liberal que sólo aspira a formar científicamente a los alumnos, ni con la tecnológica o democrática, que no busca sino formar técnicos eficientes, sino la Universidad que ejerce una tutela educativa, no sólo en lo científico, en lo profesional, no sólo en la teórico, en lo práctico, sino también en lo espiritual, en lo nacional y en lo humano.

Por eso padecen profundo error los que creen que el universitario tan sólo ha de pensar en estudiar y en investigar. Además de eso ha de adoptar una actitud ante la vida social y colectiva y ante la política, actitud que, claro es, nosotros queremos sea conforme a los ideales de nuestro Movimiento Nacional.

Como en tantos otros aspectos de la vida, nuestra guerra, mejor aún, nuestra victoria, planteó de raíz el problema de la Universidad, no sólo en lo que se refiere a métodos pedagógicos, a su organización y funcionamiento, sino a su modo de ser y a la formación humana de profesores y alumnos, como determinante de esa reacción y actitudes a que antes aludíamos.

Hoy no cabe dudar o desconocer la inmensa labor que en ese sentido ha sido llevada a cabo por el S. E. U. y que vosotros estáis obligados a continuar. De la chabacanería, del griterío y de la holganza como norma, el estudiante ha pasado a la exigencia pedagógica, al rigor científico, a la conciencia de su misión y de su responsabilidad en la vida universitaria.

Se ha dicho, y con razón, que una generación está caracterizada por ser una unidad de hombres que en una coyuntura histórica reaccionan de igual manera y tienen una idéntica visión de la vida produciéndose un acontecimiento decisivo que determina cronológicamente su nacimiento y le sirve además de identificación.

El 18 de julio no sólo es la expresión de un inmenso esfuerzo vital del pueblo español, sino que la generación que llevó a cabo ese esfuerzo heroico sin par tenía también conciencia histórica de lo que el esfuerzo representaba. Valoraba su contenido y, precisamente por valorarlo y saberlo, puso en riesgo vida y sosiego, que de otra manera no hubiera aventurado, y sabía también que a ella le tocaba la parte más ingrata de la tarea y que no podía recoger los frutos ni quizás verlos granar.

Por eso, las generaciones posteriores a la de 1936 no debéis caer en el pecado de soberbia y atribuirse el papel de descubridores de la conciencia de lo que el 18 de julio significaba, sino el de seguir el camino que aquella generación abrió, a costa de Dios sabe cuántos sacrificios, no permitiendo que ese camino se desvíe ni que nadie le dé rumbo diferente al marcado.

Todos esos temas que habéis tratado, todas esas ponencias que habéis discutido, tienen indudablemente un valor intrínseco grande, como ya he procurado resaltar de algunas de ellas, y revelan vuestra inquietud por la mejor resolución de los problemas estudiantiles y por la elevación del nivel moral, cultural y material de los estudiantes.

Pero como una cosa no excluye la otra, yo quiero que salgáis de esta reunión con la resuelta voluntad de llevar a la práctica las conclusiones aprobadas, pero también con la resuelta voluntad de reafirmar vuestra lealtad a lo que la doctrina de la Falange significa, a cumplirla en su integridad y no en sólo algunos de sus aspectos, a no dejaros deslumprar con interpretaciones brillantes y ciertas, pero parciales.

Nuestro Movimiento marcha hacia el futuro con paso resuelto y vocación de permanencia, con carácter institucional y consciente de encerrar en sí sustancia bastante para ir desarrollando todo su contenido doctrinal, de acuerdo con la realidad de la vida, pero sin necesidad de nuevas interpretaciones ni nuevos mensajes. (Aplausos.)

Debéis tener una moral de victoria, es decir, conciencia de que triunfaremos porque éramos mejores y la razón estaba de nuestro lado, pero no moral de exterminio, precisamente porque esa victoria que buscábamos significaba el comienzo de nuestra unidad basada, sino en el reconocimiento de lo valioso y bueno que hubiera en el pasado y de su fusión con lo que nosotros traemos a la vida española, fusión bien distinta de aquella otra canovista del siglo pasado, hecha a base del reconocimiento de los principios de la revolución septembrina y de la sumisión a los votos, incluso de los antiguos enemigos, con vistas al Poder; fusión la nuestra que arranca de nuestra propia doctrina, que no acepta una interpretación maniquea de la vida, y con vistas a llegar a la unidad cordial de los españoles, una vez destruidos por el triunfo los obstáculos de odio y sectarismo que a ella se oponían.

Yo estoy cierto de que así ha de acontecer. La experiencia del pasado y las perspectivas del futuro lo permiten afirmar. Hoy el S. E. U. está, diríamos deportivamente hablando, en plena forma, musculado, ágil, enjuto, libre de adiposidades que le entorpezcan. Es algo vivo, dinámico y eficaz, no burocrático ni administrativo.

El S. E. U. sigue una línea ascendente, tiene pasión, esa pasión reflexiva sin la cual nada importante puede lograrse, pasión continuada, terca y silenciosa, no la explosión emotiva que puede echarlo todo a rodar y a la que por regla general sigue la desgana y el agotamiento.

Los mandos del S. E. U. están a la altura de su misión y saben guiar, con mente clara y mano firme, todas las actividades del Sindicato. Y por sí fuera poco, en la autoridad académica y sobre todo en el Ministerio de Educación, encuentran efectiva ayuda, comprensión para sus problemas, cuando no estímulo para plantearlos y orientación y medios para resolverlos.

Representación humana de esa política es el ministro, don Joaquín Ruiz Giménez, aquí presente, y para quien os pido una expresión pública de vuestro reconocimiento. (Aplausos).

Y nada más. El año último, en ocasión análoga a la presente, os pedía que saliéseis con la satisfacción de haber cumplido vuestros deberes de universitarios y falangistas. Mi petición ha sido satisfecha. Hoy, en el alborear de un nuevo curso, cuando os aprestáis a desvelar sus incógnitas, lo que os tiene reservado, yo os pido acentuéis ese propósito de servicio, y os pido también que al abandonar este salón os llevéis posado sobre vuestras ropas el polvo impalpable de la gloria y jerarquía de la Universidad española, que parece flotar en el ambiente de este recinto.

El ministro hizo al final de su discurso las invocaciones de rigor y a continuación se cantó el "Cara al Sol".

VISNÚ
IDEAL PARA EL CUTIS

LA INDIA SE MUERE de HAMBRE

sea por lo que sea

Calcuta, 19. — El ministro de Agricultura, doctor Punjabrao Deshumukh, ha culpado a la falta de poder adquisitivo de la población, más bien que a la escasez de alimentos, la elevada cifra de muertes por inanición registrada este año en la India. Dice que la política gubernamental de aumentar la producción agrícola se ha traducido en un positivo aumento de las disponibilidades de productos alimenticios.

Agregó que muchos Estados, incluido el Rajasthan, tradicionalmente asolado por el hambre, cuentan con exceso de dichos artículos.

No obstante, cálculos privados sobre los daños registrados por las inundaciones en los ricos Estados agrícolas de Assama, Orisha y Binar, indican la posibilidad de que en próximos meses se registre una nueva serie de crisis alimenticia.—Efe.

El XXX Congreso Hispanoamericano de Oftalmología

Cádiz, 19. — Han continuado hoy las sesiones del XXX Congreso Hispanoamericano de Oftalmología, al que asiste el doctor don Miguel Gómez, enviado especial del Ministerio de Sanidad y Asistencia Pública de Venezuela, llegado anoche a Cádiz con este objeto. En la sesión científica de la mañana se dió cuenta de interesantes comunicaciones, en la que intervinieron prestigiosos oftalmólogos hispanoamericanos y el representante de Francia, M. Jayle, de Marsella. Después hubo una solemne sesión especial en memoria del eminente oftalmólogo gaditano don Cayetano del Toro.

FINLANDIA liquida con RUSIA

Helsinki, 19. — Finlandia ha hecho efectivo el último plazo de las reparaciones de guerra, debidas a la Unión Soviética. El total de éstas se elevaba a 226.500.000 dólares.—Efe.

ESTO es aquello

—¡Por eso decía el sinvergüenza que los libros constituían para él una evasión!

Un magnate de la industria explica cómo descubre nuevos métodos de producción:

—Cuando aparece un nuevo trabajo, se lo encargo al obrero más vago. A los diez días siguientes, como máximo, descubre la manera de hacerlo del modo más fácil y con el menos tiempo posible. Entonces no tengo que hacer más que aplicar su método en toda la fábrica.

—El médico me ha dicho que me lleves al monte.

—Bueno, te llevaré, pero ¿tú crees que darán algo?

⁂

—Tengo unos prismáticos que, mirando a un objeto que se encuentra a un kilómetro, parece que lo veo a cien metros.

—El mío es mejor. Mirando por él, un objeto que se encuentra a un kilómetro parece que está a dos metros solamente.

—Pues mi prismático es mucho mejor. Aproxima tanto los objetos que para verlos tengo que mirar hacia atrás.

⁂

Una casa está ardiendo. La humareda sale por las ventanas.

—¿Qué ocurre?

—Nada. Que Margaret está planchando los pantalones a su marido y como es tan exagerada...

⁂

En un viejo figón:

—¿Vendió alguna vez en su casa gato por liebre?

—No, señor.

—¡Pues yo he comido gato en su casa!

—Habría usted pedido conejo.

CUENTAGOTAS

Hay mucha gente interesada en que todos tengan por qué callar para que no hablen de ellos.—(BENAVENTE.)

⁂

Lo peor que puede acontecerle a un hombre es tener hijos indignos.—(LIN YUTANG.)

¿LO SABIA USTED?

Un empleado de Correos de Londres estuvo recibiendo lecciones durante varios meses para distinguir las falsas órdenes de pago de las auténticas. Cuando terminó el cursillo fué él mismo el que se encargó de falsificar las órdenes.

TAL DIA COMO HOY

20 de septiembre

1575. — Parte de Nápoles para España Miguel de Cervantes a bordo de la galera "Sol", viaje durante el cual sería apresado por los corsarios argelinos.

1580. — Entre esta fecha y el 25 nace en Madrid Francisco de Quevedo.

1604. — Se otorga privilegio por diez años a Cervantes para imprimir el "Quijote".

1792. — La Asamblea legislativa francesa autoriza el divorcio.

1812. — Juan Martín el "Empecinado", con 1.400 hombres, contiene al Cuerpo francés de Cuenca, fuerte de 8.000 infantes, 2.000 caballos y cinco cañones, por espacio de ocho horas, infligiéndole pérdidas considerables.

1867. — Fondea en Cádiz la fragata "Numancia", después de dar la vuelta al mundo.

1895. — Aparece el primer número del "Heraldo de Aragón".

1905. — Grandes obras en el Palacio Real de Madrid para instalar la calefacción central.

1914. — Comienza la batalla del Somme, que durará diez días.

1933. — En el "cine" Bellas Artes (Madrid) se estrena el primer noticiario Fox en español.

COCTEL DE LETRAS

Ciudades europeas

1.—PASDUTEB
1.—.....
2.—JOVARSEA
2.—.....
3.—ONABLIO
3.—.....
4.—VONGEA
4.—.....
5.—HENCASTREM
5.—.....
6.—CLANEBARO
6.—.....
7.—DOSUBER
7.—.....
8.—GUNACAMI
8.—.....
9.—TRUBROSASGE
9.—.....
10.—LOPESAN
10.—.....

Solución al último cóctel de letras
PARA LAS LABORES DE MUJER
1, Carretes. 2, Agujas. 3, Madejas. 4, Bolillos. 5, Acerico. 6, Tijeras. 7, Dedal. 8, Metro. 9, Patrones. 10, Hilos.

CRUCIGRAMA

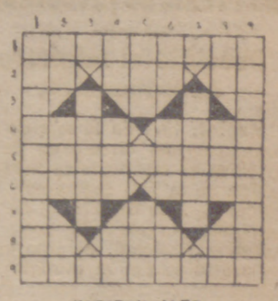

HORIZONTALES

1: Planta que tienen las hojas en figura de seta y se cría en terrenos encharcados. 2: Pronombre. Se dirigen. Consonante repetida. 4: Barco de vela muy estrecho y de poco calado usado en la Malasia. (Pronombre (al revés). 5: Rubia que tira a roja. 6: Haga sisas en la ropa (al revés). Cercado o vallado de varas entrelejidas (al revés). 8: Nota musical. Plantígrado. Afirmación. 9: Membrana exterior del cutis.

VERTICALES

1: Coge desprevenido. 2: Carta de la baraja. Zumaque. Río italiano (al revés). 3: Borde de algunas cosas. 4: Miré (al revés). Escuchais. Nota musical (al revés). 5: Comparativo. Se atreva. 6: Prefijo. Detrás del suyo. Letra griega (al revés). 7: Poema heroico corto. 8: Afirmación (al revés). Letra de pide. Afirmación. 9: Empezaséis a mostrar algo.

SOLUCION AL ULTIMO CRUCIGRAMA

SOLUCION. — 1: Pelas. 2: Amase. 3: Sasim. 4: Alasa. 5: Cid. Nas. 6: Moe. Nave. 7: Postrases. 8: Ot. Alv. Na. 9: Tao. Ram. 10: Este. Coso.

VERTICALES. — 1: Capote. 2: Ilotas. 3: Pasados. Ot. 4: Emal. Esa. 5: Lasas. Rio. 6: Asis. Nav. 7: Semanas. Ro. 8: Avenas. 9: Sésamo.

SGCB2021

CRONICAS INTERNACIONALES DE Libertad

NUEVA YORK

SE ACLARA EL MISTERIO DE ALTON JONES

El magnate está dispuesto a comprar el petróleo persa, desafiando a Inglaterra

Nueva York. (Servicio especial de crónicas "Amunco".)

El misterio de Alton Jones y su estancia en Persia ha dejado de serlo. Esto opina, al menos, un órgano tan importante como el "Wall Street Journal", según el cual el hombre de negocios norteamericano está en Persia no para hacerse cargo de la refinería de Abadán, sino para adquirir petróleo en bruto. Según el "Journal", Jones está tratando de firmar un contrato para la venta de 100.000 barriles diarios, si se le ofrece el petróleo a un precio lo suficientemente bajo. Jones, que dirige en América una Compañía petrolífera, sólo posee en los Estados Unidos los pozos suficientes para que sus refinerías funcionen a un 43 por 100 de su capacidad.

Si logra firmar un acuerdo con Mussadeq, no es probable que Jones tenga dificultades en sacar el petróleo de Persia. Su Compañía, cuyo capital asciende a la cantidad de 1000.000.000 de dólares, posee 18 petroleros, y tiene alquilados otros cuatro. Por otra parte, podría pagar los mejores abogados del mundo y desafiar las maniobras de la Anglo Iranian de perseguir judicialmente a cualquiera que compre petróleo persa.

Según el "Journal", nadie cree que una demanda de la Anglo Iranian fuese aceptada. Probablemente esto es lo que ha movido a otros dos hombres de negocios norteamericanos, Waldron y Nelson, a negociar también con Mussadeq para la adquisición de petróleo. Después de varios meses de negociaciones, los dos hombres han llegado a Roma, y según se afirma han concluido un contrato para adquirir tres millones de toneladas de petróleo bruto al año durante cinco años. Esta cantidad representa, aproximadamente, el 50 por 100 de la producción de petróleo persa antes de 1950, pero incluso así supondría para el Irán de 24 a 27 millones de dólares.

Nelson y Waldron tendrían más dificultades que Jones para sacar el petróleo de Persia, pero, al parecer, están actuando de acuerdo con el gerente de una Compañía naviera dedicada a los fletes de petroleros. Este hombre, llamado Ray Carter, estuvo en Teherán con Waldron y Nelson, y aunque no se sabe nada con seguridad, parece estar relacionado con las negociaciones que éstos han llevado a cabo ante Mussadeq.

GIRON, a MALAGA

Regresa a Madrid el ministro de Agricultura

Barajas, 19.—En avión de la Iberia ha salido para Málaga el ministro de Trabajo, don José Antonio Girón; y procedente de Valladolid, en avión militar, llegó el de Agricultura, señor Cavestany.—Cifra.

Inauguración de la VIII Exposición de Arte del Frente de Juventudes

Presidió el ministro de Educación

Madrid, 19.—En la sala de exposiciones del Círculo de Bellas Artes se ha efectuado la inauguración de la VIII Exposición Nacional de Arte del Frente de Juventudes, organizada por la Asesoría Nacional. El acto estuvo presidido por el ministro de Educación Nacional, señor Ruiz Giménez, a quien acompañaba el delegado nacional del Frente de Juventudes, señor Elola. Fueron recibidos por el secretario nacional, señor Pérez Viñeta; asesor nacional de Cultura y Arte, señor Almudévar, y los mandos nacionales del Frente de Juventudes. Mientras el ministro recorría la exposición, que consta de ochenta y seis obras de pintura, escultura y miniatura, entre las que destaca un tren de madera de labor acabadísima, que mereció los mayores elogios del ministro, actuaron en el vestíbulo del Círculo de Bellas Artes un grupo de armónica de Valencia y de espatadanzas de Sestao, y en el exterior, la Banda de Málaga. Estas actuaciones fueron seguidas con atención por numerosísimo público, que ovacionó a los muchachos del Frente de Juventudes.—Cifra.

LA VUELTA DE THOREZ LLEGA CON TINTES SOMBRIOS PARA EL COMUNISMO

Regresa igual de enfermo que se fué, y con el partido diezmado y maltrecho

La consigna roja de moda: contra Pinay

París

París. —(Crónica de nuestro corresponsal MANUEL DE AGUSTIN.) Cuando el regordete y ridículo jefe del Partido Comunista francés, Jacques Duclos, propuso la creación de un frente nacional unido, donde todos los "patriotas", sin distinción de clases, creencias y religiones podrían demostrar su entusiasmo por la paz, no sorprendió. Los comunistas renuevan sistemáticamente sus ofertas de unión. Las hicieron varias veces a los socialistas, las repitieron en infinidad de ocasiones a los católicos progresistas, se unieron, cuando fué necesario, a los monárquicos de extrema derecha, a los degaullistas y a cualquier partido que ocasional o equivocadamente adoptara una actitud negativa, aunque sólo fuera por unas horas. El comunismo francés, como el de todos los países, llama siempre a los incautos para luego eliminarlos. Por eso ya nadie cree en las ofertas marxistas y ni un solo partido respondió aceptándolas. Sin embargo, de la última actuación propagandística de Jacques Duclos pueden sacarse interesantes enseñanzas.

En primer lugar desplazaron, una vez más, la diana de los odios. Desde ahora "se tira" sobre el presidente Pinay. Los comunistas han disparado sucesivamente contra toda clase de franceses destacados acusándoles de "traidores, fascistas y enemigos de la clase obrera". Por orden correlativo, la denigración procuraron volcarla sobre el mariscal Pétain, luego lo sustituyeron con el general De Gaulle, después insultaron al socialista Jules Moch, excamarada entrañable; de ahí, al más moderado, Ramadier; luego al centrista Pleven y ahora al burguesísimo Antonio Pinay. Según Jacques Duclos, el antidemocrático, "vichysta" de mayor importancia que actualmente sobrevive en el país es don Antonio Pinay y contra él deben unirse todos los hombres y mujeres de buena voluntad.

Esta nueva consigna, recién llegada de Moscú, es el anuncio (según las promesas de los cabecillas comunistas) precedente a la vuelta del añorado Maurice Thórez.

"Volverá un poco enfermo todavía, y aunque con toda su capacidad cerebral, carecerá de sus completas facultades físicas", han dicho los compinches. ¡Qué fracaso! La vanidad de la ciencia rusa y el prestigio de la fanfarronería comunista han de sufrir un rudo golpe con esta prueba. Llevarse a Thorez para curarlo y tenerlo que devolver tan hemipléjico como antes, es un triste ridículo, en el cual incurren por pretenciosos. Pero además, a la vuelta (si vuelve) de Maurice Thorez, el balance de otras muchas cosas sería igualmente desconsolador. De trescientos y pico de periódicos y revistas a las órdenes del Kremlin que se editaban en Francia, ya sólo quedan sesenta. De los ochocientos mil ejemplares que tiraba diariamente "L'Humanité", sólo necesitan ahora, para vender y repartir, trescientos mil.

De los alcaldes y Ayuntamientos comunistas que gobernaban en Francia, sólo siguen en el puesto la quinta parte. De los afiliados al partido, sólo pagan la cuota la mitad. De los ingresos se les escapó el porcentaje que conseguían por medio de la coacción gubernamental, porque ya no hay ministros comunistas desde hace mucho tiempo. Y de sus aparatosas manifestaciones, que hacían temblar París con sólo anunciarlas, les queda el reciente recuerdo de haber visitado al "temible" secretario general en funciones mientras amenazaba a los guardias porque la celda de su cárcel era inconfortable. A Mauricio Thorez le envían enfermo y maltrecho para tratar que evite la bancarrota definitiva.

UN LIBRO INGLES EN ELOGIO de VON MANSTEIN

La reivindicación del ejército alemán va abriéndose camino

FRANCFORT

Francfort. (Crónica de nuestro corresponsal, JOSE LUIS NAVARRO.)—En los escaparates de las librerías destaca un volumen que se está vendiendo rápida y copiosamente. Se titula "Manstein" y su autor es el abogado inglés Robert T. Paget, defensor del último mariscal alemán condenado como "criminal de guerra", en colaboración con el famoso capitán Lidell Hart, uno de los grandes admiradores británicos de Rommel y del mismo Von Manstein, a quien ha calificado como el general más capaz de todo el antiguo Ejército del Reich. Pero este libro no es solamente un éxito editorial. Es, sobre todo, una nueva e importante aportación a esa especie de homenaje póstumo hacia los militares alemanes—y algunos políticos también— que ha comenzado a producirse colectivamente, después de haberlos dejado cubiertos de infamia y que, no tardando mucho, acabará por desembocar en una reivindicación total.

El proceso de Von Manstein, a finales de 1949, se anunció como el último de la larga, monumental y tristemente célebre serie iniciada en noviembre de 1945 en Nuremberg. No obstante, fué más bien un apéndice extemporáneo a la historia de las llamadas responsabilidades bélicas.

Cuando la justicia aliada cerró su discutida obra magna condenando con cierta benevolencia a los antiguos miembros del Estado Mayor alemán, parecía que el balance iba a ser archivado para la posteridad, pero no era así. Todavía quedaba algo que hacer y, en medio de una sorpresa bastante general, ese algo lo hicieron los ingleses, que incluso durante la época más exaltada de la victoria fueron los que menos se distinguieron por su sed de venganza contra Alemania. Quizá el paso del Poder a los laboristas, acaecido por entonces, produjese un cambio brusco de actitud o quizá la cosa estaba prevista de antemano y sólo había sido aplazada. Lo cierto es que en el momento en que empezaban a quedar piadosamente olvidados los escasos náufragos del hundimiento de la Wehrmacht, las autoridades británicas de Hamburgo declararon su intención de llevar al banquillo a los generales que tenían prisioneros desde hacía casi cinco años. Entre esos generales figuraban Von Brauchutch, Von Rundstedt y Von Manstein. El primero, abrumado por los años y por la desgracia, había muerto entretanto internado en un hospital. El segundo también falleció antes del proceso. Unicamente quedó Von Manstein.

En realidad, la causa contra Von Manstein era la causa contra lo que los países democráticos han dado en calificar peyorativamente de "prusianismo" o "jukerismo", sin tener en cuenta que eso no es, en el fondo, más que marcialidad a secas, amor a la profesión militar, y que esta profesión, en casi todos los países aludidos, ha sido siempre una carrera especialmente honrosa, por lo menos hasta 1939. Las acusaciones que en definitiva llevaron a Von Manstein a la cárcel de Werl no iban dirigidas tan sólo sobre un mariscal, sino contra todo el núcleo de las familias prusianas, que, como se ha dicho injustamente, "hicieron de la guerra su negocio". Por eso al vencedor de Crimea —cuyas maravillosas campañas estudia admirativamente el libro de Paget— le negaron la petición de ser juzgado por un Tribunal de Guerra, con arreglo al fuero militar. Pero por eso también, aunque parezca un contrasentido, muchos ingleses —entre ellos Winston Churchill— abrieron una suscripción para sufragar los gastos de la defensa de Von Manstein. Seguramente, en la reacción de esos contribuyentes espontáneos, latía el concepto inextinguible de que la profesión militar, incluido el "prusianismo", no es un delito, sino todo lo contrario, un sinónimo de la caballerosidad.

Von Manstein es, desde luego, un representante típico del prusianismo. Su padre fué el general Eduard Von Lewinski, y su madre estaba emparentada con Hindenburg. El matrimonio tuvo once hijos, y a todos los educó de acuerdo con la tradición familiar. Los varones ingresaron en el ejército. Murió el padre y seguidamente la madre. El pequeño huérfano fué recogido por una distinguida familia también prusiana, los Von Manstein, que carecían de descendencia. Un decreto del kaiser Guillermo I legalizó la adopción. De este modo varió el apellido del niño, pero no su destino. Fritz Erich Von Manstein comenzó su enseñanza en el Colegio Militar de Ploen, y a los 16 años entró en la Academia Lchterfelde, de Berlín, una institución reservada exclusivamente a los hijos de aristócratas y militares. En 1906 el joven Fritz Erich inicia su carrera como segundo teniente en un regimiento de la guardia prusiana. Durante la primera guerra europea asciende hasta coronel, con múltiples recompensas por méritos en el frente. Después de la paz de Versalles trabaja activamente en la reconstrucción del ejército alemán y en 1934, tras la subida del nacionalsocialismo al poder, es nombrado jefe de Estado Mayor de la Reichse. Los acontecimientos de aquella época le enfrentan con Hitler, cuya influencia comienza a penetrar en las filas de la nueva Wehrmacht, pero hacia 1939 ambos olvidan sus diferencias.

El 1 de septiembre de ese año, cuando las tropas alemanas irrumpen en Polonia, Von Manstein manda uno de los Cuerpos de Ejército que realizan la fulgurante campaña. En septiembre de 1941 es trasladado al frente de Este para dirigir la invasión de Crimea, donde se consagra su fama. Unos meses después Hitler en persona le entrega el bastón de mariscal. Sin embargo, en marzo de 1944, catorce meses antes de la derrota, el mismo Führer le destituye. Manstein se retira a Schelesvig-Holstein y allí el 5 de mayo de 1945 se rinde al continuador de otra tradición militar, pero británica: Montgomery.

Todo esto se rememora actualmente en el libro de Robert T. Paget y en los reportajes que dedica la Prensa ilustrada al viejo mariscal con motivo de una operación de cataratas a que ha sido sometido en Kiel. Y su salida temporal de la prisión de Werl—donde cumple una condena de doce años—para ser operado, es como el preludio de su futura liberación. De la suya y de la de todos los demás generales alemanes, aunque no estén ya en este mundo, porque el ambiente, como decía al principio, es reivindicatorio a más no poder. Una de las fotografías publicadas por los semanarios sobre la enfermedad de Von Manstein era hondamente sintomática, a mi modesto entender. Representaba a dos altos muchachos de Kiel llevándole a la clínica dos cigarros puros y un ramo de flores.

CINCO VECINOS DE CANILLAS DE ESGUEVA, electrocutados

al pasar la corriente de alta tensión a las líneas urbanas, por avería en el transformador

El suceso ocurrió a la una de la madrugada de ayer

Continuando una serie de idénticos sucesos, que tiene dos precedentes inmediatos ocurridos en España en breve espacio de tiempo, una avería producida en el transformador de Canillas de Esgueva sembró el pánico en el pueblo, produciendo la luctuosa consecuencia de cinco víctimas, que perecieron electrocutadas.

El suceso se desencadenó a la una de la madrugada del día de ayer cuando, a causa de la mencionada avería en el transformador, la corriente de alta tensión pasó a las líneas urbanas de la población y de las casas, provocando en la mayoría de los vecinos del pueblo una ola de chispazos que llevaron la alarma al ánimo de todos en esa intempestiva hora, cuando las gentes se entregaban al descanso y que se levantaron lanzando gritos de auxilio.

El alcalde, enterado de cuanto ocurría, pudo solicitar en el acto los servicios de un vecino, técnico en electricidad, para que se esforzase en cortar la corriente, que pudo ser aislada gracias a su labor dos horas después, a tiempo de impedir nuevas desgracias, pero demasiado tarde para evitar que cinco personas quedaran muertas y otra conmocionada.

LAS VICTIMAS

El pánico ante los chispazos y la lógica precipitación ante los hechos llevó a algunos vecinos a intentar cortar la corriente de sus domicilios, mientras otros, al levantarse, intentaban encender las luces de las habitaciones, con funestas consecuencias.

La desgracia mayor en número ocurrió en el domicilio de Pascual Sastre Arribas, de [illegible] años de edad, que pereció en unión de su esposa, Manuela Pérez Arribas, de 66, y su hijo Basilio, de 35, que al parecer intentó aislarse poniéndose sobre un taburete, pero al que la muerte sorprendió agarrado a los barrotes de su lecho. Las otras víctimas son la anciana María Calzada Cabezón, de [illegible] años, y Jesús Fernández Duque, de 17. De los heridos, el más alarmante en los primeros momentos fué un yerno de la fallecida María Cazada, llamado Marcelino Gómez Repiso, de [illegible] años, que se encuentra en franca recuperación de la conmoción sufrida.

INTERVENCION DE LAS AUTORIDADES

Inmediatamente de conocerse la noticia acudieron a Canillas de Esgueva fuerzas de la Guardia Civil de Piñel de Abajo, el capitán de la Compañía y el jefe de la línea de Peñafiel, acudiendo igualmente el coronel jefe del Tercio de la Guardia Civil y el teniente coronel jefe de la Comandancia, señores López Lapuente y Martín Rodríguez, instruyendo las diligencias el Juzgado instructor de Valoria la Buena.

El pueblo se hallaba todavía ayer sometido al quebranto del enorme choque que ha supuesto la pérdida de cinco de sus habitantes, reinando el más intenso dolor. Se ignoran las causas que pudieran provocar la avería en el transformador.

La campaña electoral yanqui sigue por el camino agresivo

"Truman deja por embustero a Eisenhower, éste pide honestidad, y Stevenson dice "que confía en los dirigentes soviéticos"

Washington, 19.—El presidente Truman ha negado que haya ordenado nunca al general Eisenhower que tomase el mando de los obreros ferroviarios en huelga, si hubiesen sido reclutados en el Ejército, en 1946. Añadió Truman en una conferencia de Prensa que, por lo que él conoce, la conversación narrada por Eisenhower el miércoles no tuvo lugar nunca.—Efe.

EISENHOWER ATACA A TRUMAN Y PROMETE "HONESTIDAD"

Ohama, 19. — El candidato Eisenhower, en un discurso a los agricultores de Ohama, Nebraska, ha dirigido duros ataques a la administración Truman. Dijo que él sustituirá el "fair deal" ((trato justo) por un "honest deal" (trato honrado), que traiga una paz y prosperidad tales que el pasado parezca mezquino. Prometió que su administración favorecería los programas agrícolas propugnados por los propios agricultores, así como créditos, centros de investigación y energía eléctrica rural, así como teléfonos, sin el control férreo del Plan Brannan de la administración actual. Acusó a los demócratas de utilizar los programas agrícolas como arma política.—Efe.

STEVENSON CONFIA EN LOS NUEVOS DIRIGENTES SOVIETICOS

Smith Harford, Connecticut, 18.—El candidato demócrata a la Presidencia, Adlai Stevenson, en un discurso pronunciado hoy en esta ciudad, ha expresado su esperanza de que los nuevos dirigentes soviéticos y la fortaleza del mundo libre puedan conducir a la paz. Al mismo tiempo previno a los Estados Unidos contra la posibilidad de "arrojar nuestro peso atómico aéreo dor del mundo", diciendo que "ningún depósito de bombas podría resarcirnos de los amigos que podríamos perder".—Efe.

TAFT DICE QUE STEVENSON ES UN "CAUTIVO DE LA ADMINISTRACION TRUMAN"

Springfield, 19. — El senador Robert Taft, hablando ante una entusiasta multitud de dos mil cien personas congregadas en el Moerial Hall, ha dicho que el candidato demócrata, Adlai Stevenson, es un "cautivo de la Administración Truman" y ha instado a los norteamericanos a que voten por Eisenhower para la Presidencia. Taft pidió este apoyo en su primer discurso de la campaña personal emprendida a favor de Eisenhower.—Efe.

EL DEMOCRATA BYRNES SE DECIDE POR EISENHOWER

Columbia, Carolina del Sur, 19.—El gobernador James Byrnes ha manifestado hoy que votará en favor del candidato republicano, general Eisenhower.

En una conferencia de Prensa, Byrnes dijo: "Si se desea más Administración Truman, se debe votar al gobernador Adlai Stevenson, pero si se estima que se tiene ya bastante, se debe votar a Eisenhower." "Yo —añadió— haré lo que he instado a otros que hagan: colocaré mi lealtad a mi país por encima de la lealtad al partido político y votaré en favor del general D. Eisenhower."—Efe.

MUERE REPENTINAMENTE EL SECRETARIO DE PRENSA DEL PRESIDENTE TRUMAN

Washington, 19. — A consecuencia de un colapso cardíaco ha fallecido en su domicilio, a última hora de esta noche, el secretario de Prensa del presidente, Joseph Short.—Efe.

ESTA NOCHE, EN LA PERGOLA, SE ELEGIRA LA REINA DE LA PRENSA

Numerosos e importantes regalos para la elegida y sus damas

SON MUCHAS LAS FERSONAS QUE HAN RESERVADO MESA

Esta noche, a las once, en la Pérgola de la Fuente del Cisne, donde se vienen celebrando las tradicionales fiestas que organiza para solemnizar nuestras ferias septembrinas la Asociación de la Prensa, tendrá lugar el magno acontecimiento de la elección y proclamación de la Reina de la Prensa.

¡Cuántas bonitas muchachas vallisoletanas viven pendientes de este histórico trance!

Porque, eso sí, el título es tal que puede muy bien colmar las ilusiones de la más exigente ambición.

Por si fuera poco, la agraciada entre las agraciadas recibirá, como es tradicional, importantes regalos; entre los que destacan una hermosa muñeca, obsequio de la Casa de don Gabino Sánchez; un lote de maquillaje, con el que obsequia la importante perfumería "La Belleza", establecimiento que tiene también la atención de obsequiar con sendos lotes de perfumería a las bellas damas de honor que formen la corte de la elegida; la zapatería "Villalonga" —con la cual, indudablemente, no hay quien se ponga— entregará un bellísimo par de zapatos, o por mejor decir, un par de estuches diminutos para las reales plantas; la acreditada Casa Soler ofrece unas medias nylon; las importantes confiterías El Sol-Helios, una hermosa caja de bombones, y otras seis para las damitas de honor; y los "Grandes Almacenes Santamaría", orgullo de Valladolid, un precioso corte de vestido que realzará la gentil figura de la Reina.

Tenemos la seguridad de que, como todos los años, el presente, el recinto de la Pérgola rebosará de distinguido público, que a la vez que quiere estar presente al culminante momento de la coronación apetece disfrutar del ambiente de alegría y danzar a los compases de las melodías modernas que tan magistralmente interpretan las orquestas Radio Jazz y Jany Rigo.

Es tal la expectación de la sociedad vallisoletana ante el magno acontecimiento de la elección de Reina de la Prensa 1952, que son ya numerosas las familias y grupos que han reservado mesas, la cual es una medida de elemental prudencia teniendo en cuenta la extraordinaria afluencia de público que esta fiesta provoca todos los años.

Mañana, domingo, por la noche, se celebrará la fiesta, también tradicional, del mantón de Manila, otorgándose importantes premios a las señoras y señoritas que vistan los más ricos y vistosos mantones.

ARTESANO:

El honor de nuestra tierra exige que el VII Concurso-Exposición de Artesanía sea un éxito. Contribuye a él con las mejores obras que hayan salido de tus manos.

Un barco, a 812 kilómetros del Polo

Wáshington, 19.—Uno de los barcos rompehielos norteamericanos ha llegado recientemente a menos de 812 kilómetros del Polo Norte, según anuncia el Servicio de Guardacostas.

Se cree que es la mínima distancia al Polo Norte alcanzada hasta ahora por barco alguno. Efe.

¿Y las curvas?

EL TREN DEL PORVENIR

CORRERA A 1.000 KILOMETROS POR HORA

y es muy parecido al Talgo

Nuremberg, 19.—En la Feria de Invenciones, el inventor alemán Heiner Kuch ha ofrecido un modelo reducido del tren del porvenir, denominado "L. K. 10". Todos los vagones son de metal pulido. El inventor declara que su tren desarrollará una velocidad de mil kilómetros por hora.—Efe.

CON EL ENTUSIASMO DE AYER SUBE OTRA VEZ AL ALTO DE LOS LEONES. España y Franco reclaman allí tu presencia.

LIBERTAD: Teléf. 2373

SGCB2021