Castilla DEPORTIVA

Núm. 191 — Suplemento de "LIBERTAD" — 8 de agosto de 1960

Alemania ganó el campeonato europeo de "Snipes"

España se clasificó en cuarto lugar

Helsinki, 7. — Los Campeonatos Europeos de Snipe-Yachts han concluido hoy en Airisto, cerca de Turki.

El nombre del campeón se dibujaba ya claramente antes de la séptima y última pruebas, ya que el alemán Ullrich Libor había conseguido ya los puntos necesarios para ganar.

Los resultados de hoy han sido los siguientes:

1, Alemania, 1.800 puntos; 2, Suiza, 879; 3, Bélgica, 708.

Séptima salida: 1, Suiza, 1.180 puntos; 2, Alemania, 879; 3, España, 703.

España fue descalificada en la sexta salida a causa de haberla tomado antes.

CLASIFICACION FINAL

1.—Alemania, 6.001 puntos.
2.—Suiza, 5.399.
3.—Francia, 3.766.
4.—España, 3.348.
5.—Suecia, 3.332.
6.—Dinamarca, 3.190.
7.—Noruega, 2.766.
8.—Bélgica, 2.548.
9.—Finlandia, 2.424
10.—Holanda, 1.373.
11.—Inglaterra, 1.136.—Alfil.

EL REAL VALLADOLID INICIA OFICIALMENTE LA TEMPORADA

Natación

Rotundo triunfo de Asturias en los Campeonatos Regionales

Valladolid se clasificó en segundo lugar

LOS EQUIPOS DE ASTURIAS Y VALLADOLID, QUE HAN OCUPADO LOS PRIMEROS PUESTOS EN LOS CAMPEONATOS REGIONALES ABSOLUTOS CELEBRADOS EN LAS PISCINAS

HORCHATA DE CHUFAS
EL BOMBON

El sábado, por la tarde, y el domingo, por la mañana, se han venido celebrando en nuestra ciudad los Campeonatos Regionales de Natación que, como decíamos en nuestra anterior crónica, organiza anualmente el máximo organismo en cuanto a la natación regional se refiere, que es la Federación Astur-Leonesa de Natación, en colaboración con el Aguilas F. J., equipo que representaba a nuestra provincia en estos Campeonatos.

Partía como favorito para estas competiciones el equipo representativo de Asturias, el cual confirmó nuestro pronóstico, alzándose con el triunfo final y proclamándose sus nadadores campeones en toda las pruebas de que se componía el programa, lo cual, junto con el número de récords batidos, uno absoluto y cinco parciales, de los Campeonatos, nos dan a conocer la potencialidad de este equipo, el cual, y sin duda alguna, es el mejor que ha intervenido a través de la historia de estos Campeonatos, que se celebraban en su XVII edición.

El segundo puesto de la clasificación por provincias correspondió a Valladolid por medio de los nadadores del Aguilas, equipo el cual nos hace concebir grandes esperanzas, debido a su juvestud y a su poca experiencia, ya que casi todos sus componentes son nadadores en su segundo año de práctica o entrenamiento. Los indudables progresos de los nadadores vallisoletanos nos lo demuestra el hecho de que la casi totalidad de ellos realizaron marcas análogas a las conseguidas al final de la pasaaa temporada y algunas de ellas son mejores personales, lo que nos hace pensar que de aquí a un par de años Valladolid vuelva a recuperar su primer puesto en la natación regional.

EL BOMBON
HORCHATA DE CHUFAS

Los 1.500 metros libres fueron los encargados de darnos el primer campeón regional de estos XVII Campeonatos, el asturiano Rodríguez Morán, que se impuso con su potencia y desliz al también asturiano Domínguez, segundo clasificado. El tercer clasificado fue el vallisoletano Bragado, confirmándose como la revelación de la natación vallisoletana del presente año, el cual, de persistir en sus entrenamientos, puede llegar lejos.

Siguieron a los 1.500 metros los 200 metros mariposa. Se alzó con el triunfo el asturiano Fernández, en reñida lucha con su paisano Vitos, bajando ambos el récord absoluto de la distancia, que poseía el último de los citados. El vallisoletano Cañibano, campeón del pasado año, no pudo luchar por el primer puesto debido a su inactividad por estar cumpliendo sus deberes militares en el Campamento de Monte la Reina; no obstante, bastante hizo con clasificarse en quinto lugar. Ramiro Cerdá, segundo representante aguilista, nos hizo una de las "suyas" a las cuales nos tiene tan acostumbrados, ya que salió demasiado fuerte, nadando los dos primeros largos en cabeza, para luego "clavarse" y llegar en última posición.

Los cien metros libres nos dieron el último campeón individual de la primera jornada, el asturiano Landeta, el cual disputó su título en el hectómetro al vallisoletano Gatón, que realizó su mejor marca personal, clasificándose en segundo lugar.

Como prueba final de esta primera jornada se celebraron los relevos 4 x 100 metros estilos, que ganó el equipo de Asturias, compuesto por Landeta, Vázquez, Fernández y R. Morán, equipo el cual se impuso desde el principio al de Valladolid, compuesto por González, que sustituía por ausencia a Cortés, Vives, González y Gatón, los cuales se clasificaron en segundo lugar.

SEGUNDA JORNADA

El domingo, por la mañana, tuvo lugar la segunda jornada y última de estos XVII Campeonatos de Natación. Como principio de esta segunda jornada se corrió la prueba de 400 metros libres, la cual nos dió el primer triunfador de la mañana y otro título más para Asturias por medio del nadador Morán, que, al igual que en los 1.500 metros, se impuso a su compañero de equipo Domínguez, clasificándose en segundo lugar Gatón con el excelente tiempo de 5'55"3/10.

En los 200 metros braza, prueba en la cual teníamos fundadas esperanzas de alzarnos con el título por medio de Vives, debido a su estado de nervios e inexperiencia su carrera fue mala, ya que por su clase y marcas conseguidas últimamente el triunfo debía haberle correspondido, teniendo que conformarse con el segundo lugar; el primero para el recordman regional Vitos, el cual, más veterano, dejó al aguilista que tirase para desbordarle por una décima de segundo en el último largo.

EL BOMBON
HORCHATA DE CHUFAS
EL MEJOR REFRESCO

Con la ausencia de Cortés se presentaba el equipo de Valladolid en los 100 metros espalda, por lo cual el favorito y ganador Landeta, de Asturias, no tenía rival alguno, ya que su inmediato seguidor, el salmaltino Ristori, segundo clasificado, llegó bastante distanciado. Los representantes de Valladolid, González y Gerbolés, nadaron muy por bajo de sus posibilidades, ocupando el quinto y sexto puestos, respectivamente, con tiempos muy inferiores a los suyos habituales.

Sirvió como clausura de estos Campeonatos la prueba de relevos 4 por 200 metros libres, la cual nos puso de manifiesto una vez más la superioridad asturiana sobre las demás provincias participantes, en lo que al nado libre se refiere. El equipo ganador, compuesto por Fernández, Domínguez, Argüelles y Morán marcó el tiempo de 1'1" 7/10 el cual es nuevo récord de los Campeonatos. El equipo de Valladolid se vió rebasado por el de Salamanca, que ocupó el segundo lugar, por fallo de su nadador Fiz, el cual aguantó bien al representante salmantino hasta los últimos 66 metros, en que se desfondó, marcando un tiempo de 3' 7/10, el cual está bastante alejado del suyo habitual.

De los restantes aguilistas, diremos que Bragado estuvo francamente bien; Cerdá, bien, sin llegar a su mejor forma, y Gatón, en notoria mejoría, marcó su mejor registro

Durante la celebración de estos ya finalizados campeonatos tuvieron lugar, además de las pruebas oficiales, gran número de pruebas sociales, en las cuales destacaron, como ya es habitual en ellos, los infantiles menores C. González y J. M. Gatón, que mejoraron notablemente sus marcas personales en "evewl" y mariposa.

Antes de terminar, y como dato curioso de estos campeonatos, diremos que el nadador más veterano fue el leonés F. G. Vélez, y el más joven, el infantil vallisoletano M. González. Valladolid ha perdido por vez primera en estos Campeonatos el título regional de relevos 4 por 100 metros estilos.

JULIVI

RESULTADOS TECNICOS

Relevos 4 × 100 metros estilos:
1.—Asturias, 5'27".
2.—Valladolid, 5'41"6/10.
3.—León, 6'1"4/10.

SEGUNDA JORNADA

400 metros libres:
1.—Morán (A.), 5'38"4/10.
2.—Domínguez (A.), 5'46"1/10.
3.—Gatón (V.), 5'55"3/10.

200 braza:
1.—Vitos (A.), 3'9"6/10.
2.—Vives (V.), 3'9"7/10.
3.—Vázquez (A.), 3'15"6/10.

100 metros espalda:

HORCHATA DE CHUFAS
EL BOMBON

1.—Landeta (A.), 1'23"1/10.
2.—Ristori (S.), 1'26"1/10.
Pello (A.), 1'27".

100 espalda (social):
1.—Saldaña (Palencia), 1'41"5/10.
2.—Arana (V.), 1'49"5/10.
3.—Carreño, 2'1"8/10.

RESULTADOS TECNICOS

1.500 metros libres:
1.— R. Morán (A.), 22'26"1/10.
2.—Domínguez (A.), 23'44"8/10.
3.— M. A. Bragado (Valladolid), 24'24"8/10.

200 mariposa:
1.—Fernández (A.), 3'17"1/10.
2.—Vitos (A.), 3'17"4/10.
3.—Vélez (León), 3'31"1/10.

100 libres:
1.—A. Landeta (A.), 1'9"2/10.
2.—L. Gatón (V.), 1'10"4/10.
3.—Argüelles (A.), 1'11"5/10.

100 metros libres (social):
1.—G. Carreño, 1'30"7/10.
2.—Arana, 1'32"5/10.
3.—Lebrero, 1'37"3/10.

MENORES

1.—C. González, 1'38"2/10.
2.—J. M. Gatón, 1'37"3/10.

100 braza:
1.—J. L. Arenas, 1'38"4/10.
2.—R. Rodríguez, 1'40"4/10.
3.—J. Domínguez, 1'48"3/10.

100 mariposa (social):
1.—González, 1'34"1/10.
2.—Gatón, 1'57"6/10.

100 braza (social):
1.—Zamalallo (P.), 1'55"9/10.
2.—Cuadrado (P.), 1'51"1/10.

Relevos 4 × 200:
1.—Asturias, 11'7".
2.—Salamanca, 11'36"7/10.
3.—Valladolid, 11'41"5/10.

CLASIFICACION

1.—Asturias.
2.—Valladolid.
3.—Salamanca.
4.—León.

Ayer, misa y salve ante la Patrona de la ciudad y después comida de hermandad

Esta mañana comenzaron los entrenamientos en el Estadio

El Real Valladolid ha comenzado ya la temporada de 1960-61. El sábado por la tarde tuvo lugar en el domicilio social de Claudio Moyano la presentación de los jugadores que componen la plantilla del club. Los veteranos se limitaron a firmar en el pliego de citación y los nuevos, nada menos que ocho, saludaron al presidente, miembros de la Directiva y representantes de la prensa deportiva. Ayer, a la una de la tarde, todos los jugadores de las diferentes secciones deportivas del club, con su Directiva al frente, asistieron a la tradicional misa ante el altar de la Patrona de la ciudad, Nuestra Señora la Virgen de San Lorenzo, entonándose al final una Salve. La iglesia, como viene siendo tradicional, se hallaba repleta de aficionados y fueron muchos también los que acudieron a la salida, testimoniando así su afecto al club. A las dos de la tarde toda la familia del Real Valladolid se reunió en un céntrico hotel y el almuerzo de hermandad discurrió con la cordialidad e ilusiones que caracterizan los comienzos de temporada. El presidente, don Carlos del Río, dirigió al final unas brevísimas palabras exhortando a los jugadores al cumplimiento de sus deberes en la temporada que se avecina.

Y esta mañana, a las nueve y media, primera sesión de entrenamiento a las órdenes del entrenador, don José Luis Saso, a la que asistieron el vicepresidente, secretario y varios componantes de la Junta Directiva. El prólogo corrió a cargo del Presidente, quien recordó a los jugadores sus deberes para con el club, haciendo especial hincapié en advertir que la disciplina, dentro y fuera del terreno de juego, será una exigencia para todos ellos en todo momento. En el mismo sentido habló el entrenador, que también pidió a todos los jugadores un espíritu de colaboración para el mejor logro de las aspiraciones deportivas.

Esta primera sesión estuvo dedicada a la preparación física, y duró treinta minutos justos, durante los cuales los jugadores, en constante movimiento, desarrollaron una serie de ejercicios encaminados a estirar los músculos y adquirir flexibilidad principalmente. Al final, mientras el doctor don Fernando de Andrés iba tomando los primeros datos para confeccionar la correspondiente ficha médica ,el "mister" mandó sacar un balón y los jugadores, en el círculo central del campo, se dedicaron a jugar a algo muy parecido con el balonmano, con Cantero y Zumalabe defendiendo una única portería central, aunque uno para cada lado, naturalmente. Este juego duró aproximadamente diez minutos, transcurridos los cuales Saso ordenó el regreso a los vestuarios.

TRINCHERAS CASTILLO

Han estado presentes esta mañana en el Estadio los siguientes jugadores: Estrems, Cantero, Calvo, Zumalabe, Pontoni, Solé, Matito, Lesmes, García Verdugo, Esturo, Benítez, Endériz, Gallet, Ramírez, Barrio, Herrera, Morollón, Rodilla, Martín, Martínez, Mirlo, Macario, Zaldúa y Joselín, aunque este último no participó en el entrenamiento porque no se halla recuperado de la lesión que sufrió a finales de temporada. Faltaron a la cita Aramendi, que desembarca mañana en el puerto de Barcelona, y García, que se incorporará en estos días.

Estos fueron, en síntesis, los actos celebrados por el Real Valladolid en los dos primeros días de la temporada 1960-61, en la que, para bien de todos, LIBERTAD le desea los mayores triunfos.—*PARRA.*

(EN ULTIMA PAGINA AMPLIA INFORMACION GRAFICA DE ESTOS ACTOS.)

BOXEO

Ha muerto el gran campeón argentino Angel Firpo

Contaba 66 años de edad

Buenos Aires, 7. — Luis Angel Firpo, el púgil argentino de los grandes pesos conocido por el apodo de "El toro salvaje de las pampas", ha fallecido hoy. Contaba sesenta y seis años de edad.

Firpo causó sensación en una histórica pelea contra el campeón mundial, Jack Dempsey, quien le venció después de haber sido derribado por el gigante argentino.—Alfil.

Navarro retiene su título de los plumas

Hizo combate nulo con Gómez Acebo

Madrid, 7.—En la velada de boxeo celebrada esta tarde en el campo del Gas, Ramón Navarro retiene el título de campeón de España de los pesos plumas al hacer combate nulo con Pedro Gómez Acebo, a diez asaltos. Ambos púgiles pesaron 57,150 kilos.—Alfil.

ATLETISMO

Triunfo de la selección española "junior" en Brujas

Venció en el torneo triangular a Bélgica y Holanda

Los atletas españoles ganaron nueve pruebas

Brujas, 7.—(*Crónica de FERNANDO PETER, del servicio especial de "Alfil".*) — Los atletas españoles, en la categoría de juniors, han logrado hoy un gran éxito, batiendo a los belgas y holandeses en su match triangular. Lograron quince puntos sobre Bélgica y cuarenta sobre Holanda.

Han triunfado en nueve pruebas, que son las de velocidad, es decir, 100 y 200 metros, en 1.500 metros, en los saltos de altura y longitud, en el triple salto, en el salto de pértiga y, por fin, en la carrera de relevos de 400 metros, 4 por 100.

EL BOMBON
HORCHATA DE CHUFAS

Se disputaron varias pruebas fuera de la competición. En ellas se mejoraron varios récords belgas.

Un nuevo récord belga se estableció en los 200 metros, ex aequo por Pote y Barra (Gantoise), con un tiempo de 21" 3/10. La antigua marca pertenecía a Vercruyse, con 21" 5/10.

Simene Saenen (Berschot) mejoró el récord belga en el lanzamiento de disco, femenino, con un tiro de 46,30 metros. El antiguo récord pertenecía a la misma atleta, con 45,28 metros.

En el salto de altura, el junior español López Aguado estableció un nuevo récord de España con un salto de 1,90 metros. El récord anterior lo tenía el mismo, con 1,89 metros.

He aquí los resultados detallados del encuentro triangular:

100 metros vallas.—1, W. Geeroms (B.), 15" 3/10; 3, Viladevall (E.), 15-6; 3, T. Van Meer (B.), 15-8; 4, Vissers (H.), 15-8; 5, Girbau (E.), 15-8; 6, Miltenburg (H.), 16-1.

100 metros. — 1, M. Beltrán (E.), 10" 8/10; 2, F. Roos (Bélgica), 10-8; 3, H. Van Coppenelle (B.), 11-1; 4, Van Caugter (H.), 11-1; 5, Morán (E.), 11-1; 6, R. de Haan (H.), 11-1.

400 metros.—1, J. Van Uden (H.), 48" 3/10; 2, G. Barbeito (E.), 49-4; 3, M. Van Den Broucke (B.), 49-9; 4, C. Jarry (Bélgica), 50-1; 5, L. Dekker (Holanda), 50-8; 6, A. Cabeiras (España), 51-1.

200 metros.—1, A. Betriu (España), 22" 2/10; 2, F. Roos (Bélgica), 22-2; 3, Van Crugten (H.), 22-4; 4, F. Baker (H.), 22-

(Pasa a la página siguiente)

SGCB2021

GALERIA DE NUEVOS

Un portero, dos defensas y cinco delanteros

Esta mañana han pisado por primera vez el césped de Zorrilla como jugadores blanquivioletas ocho nuevos jugadores: un portero, dos defensas y cinco delanteros. En todos se tiene la esperanza de que constituirán un valioso refuerzo para el Real Valladolid en las competiciones inmediatas. Unos vienen con experiencia en clubs de Segunda División, en Primera y en equipo grande han actuado otros y, en fin, los más jóvenes vienen de Tercera División donde han descollado lo suficiente como para ser reclamados por el Valladolid. Hoy, esta mañana, han comenzado el adiestramiento en las filas vallisoletanas. ¡Suerte, muchachos!

ZUMALABE

Juan Martín Zumalabe. Es de Huelva, y allí se ha desarrollado su vida deportiva. Tiene veinticuatro años de edad y mide 1,70 de altura. Ha jugado seis temporadas en el Recreativo de Huelva y recientemente fue catalogado como el mejor portero del Grupo Sur.

BARRIO

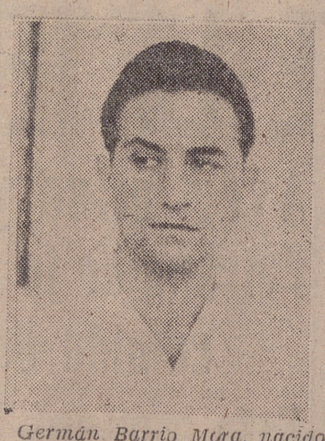

Germán Barrio Mora, nacido en Baracaldo hace veintiséis años y mide 1,65 de estatura. Juega de extremo derecha. Empezó jugando en el Juvenil de Baracaldo y luego ha militado en el Erandio, Atlético de Ceuta —mientras cumplía el servicio militar—, nuevamente en el Baracaldo, fichando el año pasado en el Atlético de Bilbao cuando se hablaba de su ingreso en la Real Sociedad.

RODILLA

José María Sánchez Rodilla. Diecinueve años de edad, nacido en Fuentes de Béjar. Mide 1,74 de estatura. Ha jugado en el Juvenil de Salamanca, Salmantino y Unión Deportiva Salamanca, equipo con el que ha jugado los partidos de la Liguilla de Ascenso. Ha jugado casi siempre de interior, aunque él prefiere alinearse de extremo derecha. Cursa segundo año de Derecho. En Valladolid es conocido por haberse alineado con la Selección Juvenil Oeste.

PADRON

Macario Padrón Durán nació en Santa Cruz de Tenerife hace veintidós años, y mide 1,67 de estatura. Ha jugado en el Guimán, Orotava y Real Unión de Tenerife. Juega de extremo en los dos lados y se considera un jugador temperamental. En la temporada última brilló por su regularidad y acierto, y este año le pretendía el Tenerife.

GARCIA VERDUGO

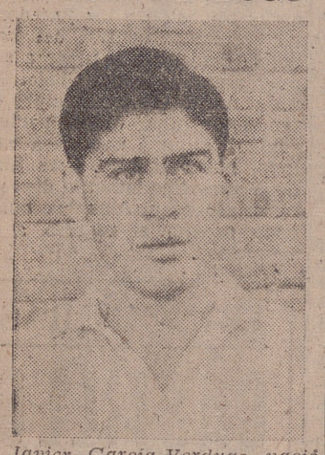

Javier García Verdugo nació en Madrid hace veintiséis años. Mide 1,76, y juega de defensa central y lateral izquierdo. Procede del Cádiz y ha militado también en el Talavera, Atlético de Madrid, Logroñés, Zaragoza—en estos dos clubs en calidad de cedido—y Jerez. Un jugador fuerte, rápido y enérgico, que este año ha recibido varias proposiciones de clubs de Primera División.

HERRERA

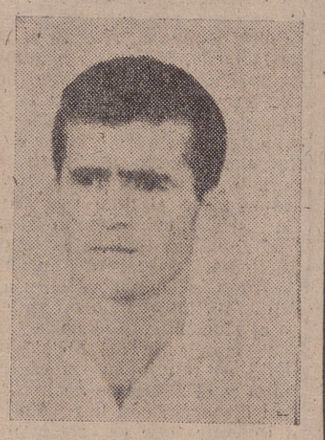

Ramón Herrera García es de Gomera (Tenerife), donde nació hace veintiséis años. Juega en todos los puestos de la delantera, aunque habitualmente lo haga en el interior derecha. Ha jugado en el Taodio, Buenavista, Canarias de Tejina, Porteño y Tenerife. En las últimas temporadas ha destacado mucho en este equipo.

ESTURO

Xabier Esturo Badiola nació en Lucuana-Deusto. Diecinueve años de edad y mide 1,80 de estatura. Juega de defensa en los tres puestos. Procede del Atlético de Bilbao, y ha militado en el Juvenil de Deusto, pasando luego al primer equipo. Fichó por el Atlético de Bilbao la temporada anterior y fue cedido al Basconia. Ha sido internacional juvenil una vez. En el Estadio jugó con la selección juvenil vizcaína hace tres temporadas.

MARTINEZ

José Martínez García nació en Regumiel de la Sierra (Burgos) hace diecinueve años. Cursa actualmente Preuniversitario en el Colegio de Lourdes, donde se ha formado deportivamente, habiendo destacado en toda clase de deportes. Mide 1,82 de estatura, y su historial deportivo es muy corto: sólo ha militado en el Juventud de Burgos desde mediados de la temporada anterior. Juega de delantero centro y extremo. Este año le pretendían varios equipos, entre ellos el Burgos, que le ofrecía un gran contrato.

Natación

Rodríguez Eguía abandonó en la travesía del Estrecho

Fué obligado a ello cuando llevaba diez horas y media en el agua

Tarifa, 7.—El nadador santanderino Rodolfo Rodríguez Eguía, que esta mañana se lanzó al mar al Este de Tánger, con el propósito de cruzar a nado el Estrecho de Gibraltar desde aquella costa a la española, cuando llevaba diez horas y treinta y tres minutos nadando tuvo que ser recogido, contra su voluntad y por creerlo conveniente el doctor Boto, que, ocupando una lancha de remos, con el práctico, le acompañaba en la travesía.

La perfecta forma de nadar y el tesón de este atleta no han podido vencer las corrientes del Estrecho en la tentativa que por primera vez se realiza desde la costa de Marruecos. Cuando faltaba poco para llegar a la mitad del Estrecho comenzaron las corrientes a entorpecerle la marcha, y estando a tres kilómetros y medio frente a Tarifa fué desviado en dirección al Mediterráneo para llegar a la altura de Punta Carnero, cerca de Algeciras, donde estuvo luchando más de una hora contra la corriente y el fuerte oleaje producido por el Poniente, encontrándose sólo a un kilómetro de la costa, donde fué recogido sin muestras de cansancio y sin haber sufrido ningún calambre.—Alfil.

SELECCION AUSTRALIANA PARA LA OLIMPIADA

Brisbane, 7.—Los siguientes nadadores han sido seleccionados para los Juegos Olímpicos de Roma:

Masculinos

100 metros libres: John Henricks y John Devitt.

400 metros: John Norads y Murray Rose.

1.500 metros: Konrads y Rose.

100 metros espalda: David Theile y John Monckton.

200 metros braza: Terry Gathercole y William Burton.

200 metros mariposa: Neville Hayes y Ken Berry.

Femeninos

100 metros libres: Dawn Fraser e Ilsa Konrads.

400 metros: Fraser y Konrads.

100 metros espalda: Gergaynia Beckertt y Marilun Wilson.

200 metros mariposa: Jan Andrés y Dawn Fraser.

Para saltos de trampolín masculino, G. Deuble y K. Crotty; saltos de plancha, B. Hormes; saltos de trampolín femeninos, S. Knight.

Los equipos de relevos serán seleccionados en Roma.—Alfil.

SELECCION CASTELLANA PARA LOS ABSOLUTOS

Madrid, 7. — Los nadadores que representarán a Castilla en los Campeonatos de España absolutos de Natación, que se celebrarán del 13 y 15 en la piscina de Montjuich, según dió a conocer el seleccionador y entrenador castellano, Sandino, son los siguientes:

Femeninos

100 libres: M. Iturrino y Tacho Tomás.

400 libres: M. Iturrino y Tacho Tomás.

100 mariposa: Taci Tomás y María Ester Padilla.

200 braza: C. García y P. Rodríguez.

100 espalda: A. Villar y M. Iturrino.

4 por 100 estilos: Villar, Tomás, García e Iturrino.

4 por 100 libres: Padilla, Galán, Tomás e Iturrino.

Saltos de trampolín y palanca: María de los Angeles Prieto y C. Rico.

Masculinos

100 libres: M. Plaza y E. Granados.

400 libres: C. Piquer y M. Plaza.

100 espalda: E. Granados y Muñoz.

200 braza: J. A. Rodríguez y Moreno.

200 mariposa: F. Bano y Piner.

4 por 100 estilos: Muñoz, Granados, Rodríguez y Plaza.

4 por 200 libres: Granados, Bano, Pinar y Plaza.

Saltos de trampolín: Touchard Hidalgo.

Saltos de palanca: Hidalgo y [illegible] nillos.

Falta por designar un nomb que se hará después de una pr ba de calificación entre Trio Fernández. Para fondo 1.500 m tros, no se ha designado, hasta a ra, ningún representante.—Alfil.

NI EN SU VIDA NI EN SU HUMOR

HAY DOS VERANOS IGUALES

Como tampoco hay dos extraordinarios iguales de

7 FECHAS

Cada año está mejor. Como esas señoras guapas por las que no pasa el tiempo y ganan con los años nueva personalidad. Y ésto se explica porque cada vez nos duelen menos los sacrificios en favor de nuestros lectores. Así bate su propio record y le anticipa las mejores horas de su veraneo.

7 FECHAS

POR MUCHO QUE APRIETE EL CALOR, AUNQUE SE LE ACABE PRONTO LA PAGA EXTRAORDINARIA, POR PROXIMA QUE SE LE PRESENTE LA VUELTA AL QUEHACER Y A LA OFICINA, EL EXTRAORDINARIO DE

7 FECHAS

LE RESULTARA ALGO INOLVIDABLE

Como siempre: Más de cien páginas, la mitad de ellas impresas en nítido huecograbado. Multitud de chistes, pasatiempos, anécdotas y notas de humor. Y una selección de reportajes, entre los que encontrará:

Carmen, la gitana española: el personaje universal y sus numerosos intérpretes femeninos. Los secretos de la industria de la belleza. Cómo nace y se hace famoso un perfume. El secreto del llamado "infierno de Stalingrado", extraído de las Memorias de Von Paulus. Quién era y cómo era el falso general De la Rovere. Frejus y Agadir, dos nombres trágicos en 1960. Ahora resulta que los hermanos Marx—una carcajada en su homenaje—no eran tres, ni cuatro, sino cinco. Desde 1800, en que fue fundada, "La Camorra" señala su presencia con un reguero de delitos de sangre. El matrimonio Wittmer, pionero de la habitabilidad de Floreana, en el archipiélago de las Galápagos. Una Olimpíada cuesta alrededor de los 700 millones de pesetas. Entérese de las anteriores y conozca detalles de la que va a celebrarse en Roma próximamente. La boda de la princesa Margarita con el fotógrafo Armstrong-Jones y sus más románticos detalles. El rapto de Eric Peugeot. Una tragedia que concluyó bien y un misterio policíaco que no se descubre.

Y OTROS MAS, espigados en lo mejor de la actualidad y redactados por especialistas de cada tema.

TODO POR UN PRECIO QUE SUENA A PURA BROMA:

¡OCHO PESETAS!

¡Corra al próximo quiosco, pues puede quedarse sin él! PORQUE, ¡ESA ES OTRA! SE AGOTARA EN SEGUIDA

Campeonato Nacional de Yolas

El Real Club de Regatas de Alicante, campeón

Alicante, 7. — Se han disputado esta tarde en el puerto las finales correspondientes al Campeonato de España de Yolas, organizado por el Real Club de Regatas de Alicante. Más de veinte mil personas presenciaron la competición, que resultó animadísima.

En canoas, con un recorrido de 2.000 metros y tres viradas, se proclamó campeón el Club Náutico de Bañolas, tripulado por Meléndez; segundo, el Real Club de Regatas de Alicante, tripulado por Fernando García Ginés, y tercero, el Club Marítimo de Barcelona, tripulado por Pérez.

En yolas de mar, a cuatro remeros en punta y timonel, con un recorrido de 1.500 metros con dos viradas, se proclamó campeón de España Ur-Kirolak, de San Sebastián; segundo, Club Náutico de Vigo; tercero, Club Marítimo de Barcelona, y cuarto, Real Club de Regatas de Alicante.

En yolas de mar, a dos remeros en punta y timonel, quedó campeón el Real Club Mediterráneo de Barcelona; segundo, el Club Náutico de Vigo, y tercero, el Real Club Mediterráneo de Málaga.

En el Campeonato de España de Yolas de Mar, a cuatro remeros en punta y timonel, se proclamó campeón de España el Real Club de Regatas de Alicante; segundo, Central Bank de Barcelona, y tercero, Ur-Kirolak de San Sebastián.—Cifra.

VEA USTED EN "ARRIBA" la mejor información gráfica del mundo

Excursión a Oviedo-Gijón-Covadonga

Comunicamos a las personas que nos habían solicitado plazas para la excursión que los días 14 y 15 del presente realizaremos a Oviedo-Gijón-Covadonga, que por haber sido montado un nuevo autocar para la misma, disponemos de un número limitado de plazas a su disposición, rogando a los interesados pasen por nuestras oficinas a la mayor brevedad posible para formalizar la inscripción.

Informes en T. I. J., Salvador, 22, tercero, teléfono 22445.

Hablemos del TIEMPO

Máxima ayer: 23,8

Máxima de ayer: 23,8.
Máxima de hoy: 11.

Temperatura a las 13 horas: 19,2.

Velocidad del viento: 48 kilómetros por hora.

Teléfonos de las paradas de taxis

Plaza de Santa Cruz	28274
Fuente Dorada	28200
Plaza Mayor	28280
Angustias (Calderón)	28205
María de Molina	28212
Claudio Moyano	28282
Banco de España	28222
Paseo de Zorrilla	28272
Plaza Cruz Verde	28270
Puente Mayor	27600
Plaza de San Pablo	28228

Triunfo del Valencia en Niza

Venció al titular por 1-0

Niza, 7.—El equipo de fútbol español Valencia ha derrotado al conjunto francés Niza por un gol a cero, en encuentro disputado esta noche en esta ciudad.

El primer tiempo finalizó con empate a cero.—Alfil.

ATLETISMO

Triunfo de la selección española "junior" en Brujas

(Viene de la página anterior)

4; 5, H. Van Coopenelle (Bélgica), 22-6; 6, López Amor (E.).

1.500 metros. — 1, A. Amigo (E.), 4'0" 3/10; 2, P. Van Der Hoeven (B.), 4-00-4; 3, Esteban (E., 4-03; 4, G. de Bode (H.), 4-10-2; 5, Dupont (B.), 4-13-2; 6, J. Van Der Leeuwen (Holanda), 4-13-5.

1.500 metros, steeple.—1, J. de Wachter (B.), 4'26"9/10; 2, J. Pita (E.), 4-30-7; 3, J. M. Sarriegui (E.), 4-31-5; 4, Meerkamp (H.), 4-33-8; 5, Antonissen (H.), 4-34-4; 6, P. Heuze (B.), 4-45-2.

Triple salto.—1, L. F. Areta (E.), 14,17 metros; 2, Prunell (E.), 13,02; 3, Vissers (H.) 12,78; 4, A. Cassus (B.), 12,53; 5, H. Hendrickx (B.), 12,39; 6, Uittenburg (H.), 11,66.

Salto de altura.—1, J. M. López Aguado (E.), 1,90 metros; 2, C. Timmermans (B.), 1,90; 3, Van Audenaerde (B.), 1,75; 4, R. Bustamante (E.), 1,75; 5, N. Teurnier (H.), 1,70; 6, Van Der Velden (H.), 1,70.

4 por 400 metros.—1, Holanda, 3'19"7/10; 2, Bélgica, 3-22; 3, España, 3-22-7/10.

800 metros.—1, Smits (H.), 1'55" y 4/10; 2, Dewilde (B.), 1-55-4; 3, Reguero (E.), 1-55-8; 4, C. Damoiseaux (B.), 1-56-8; 5, Van Straalen (H.), 1-57; 6, Rodríguez (España), 1-57.

400 metros vallas.—1, J. Penwewaert (B.), 55"1/10; 2, Vissers (H.), 55-5; 3, J. Sáinz Artiach (España), 55-0; 4, Blassi (E.), 59-6; 5, J. de Geyndt (B.), 61-0; 6, Van Miltenburg (H.), 62-5.

Salto de longitud.—1, L. F. Areta (E.), 7.175 metros; 2, A. C. Malleon; 3, T. Oln (H.) 6.83; 4, R. Papy (B.), 6-72; 5, A. Coerbermans (H.), 6,37; 6, Van Den Bon (B.), 6,37.

Lanzamiento del disco.—1, Cullerg (E.), 45,17 metros; 2, R. Willeput (B.), 43-05; 3, G. Marcq (B.), 40,97; 4, Parés (E.), 39,11; 5, Van de Kruk (H.), 38,32; 6, W. Mess (H.), 34,68.

Lanzamiento del peso. — 1, J. Van Den Driesche (B.), 13,85; 2, Van Den Kruk (H.), 13,78; 3, Claes (B.), 13,60; 4, Allende (E.), 13,25; 5, Rodríguez (E.), 12,71; 6, Beker (H.), 9,64.

3.000 metros.—1, C. Mulder (H.), 8'53"8/10; 2, A Dehertoghe (B.) 8-54-2; 3, R. Crauwels (B), 9-01-5; 4, B. Droog (H.), 9-09-4; 5, Bassas (E.), 9-13-4; 6, M. A. García (E.), 9-26-2.

Salto con pértiga.—1, R. Armengol (E.), 3,80 metros; 2, Illarramendi (E.), 3,50; 3, Frederik (B.), 3,40; 4, P. Geiens (H.), 3,30; 5, J. Evers (H.), 3,30; 6, P. Hilkman (B.), 3,20.

Relevos 4 por 100 metros.—1 España, 42"8/10.

Lanzamiento de jabalina. — 1, J. Brouwer (H.), 57,67 metros; 2, J. Cullere (E.), 57,19; 3, A. Smets (B.), 52,20; 4, B. Den Holten (H.) 51,45; 5, J. L. Lucero (E.), 50,15; 6, L. Fortamps (B.), 48,93.

Con estos resultados la clasificación se ha establecido en la forma siguiente:

1.—España, 143 puntos.
2.—Bélgica, 128.
3.—Holanda, 103.—Alfil.

Hockey sobre PATINES

El Barcelona ganó el torneo internacional de La Coruña

Venció en la final al Voltrega

La Coruña, 7.—El Barcelona se ha proclamado ganador del Primer Trofeo Internacional de Hockey sobre Patines, celebrado en esta ciudad, al vencer en la final al Voltrega por seis goles a cinco.

El primer tiempo terminó con dos-cero favorable al Barcelona.

A los pocos minutos del segundo tiempo el Voltrega llegó a ponerse por delante en el marcador, pero después se impuso el Barcelona.

Alineaciones.

Barcelona: Garriga, Capdevila, Orpinell, Carbonell y Vila.

Voltrega: Largo (Pares), Marcelino, Pareila, Gallen y Salatich.

Con anterioridad al partido final se celebró un encuentro entre los equipos Infantes de Zegres y el Oporto, ambos portugueses, que terminó con la victoria del oporto por seis tantos a tres.

Clasificación del torneo: 1, Barcelona; 2, Voltrega; 3, Oporto; 4 Infantes de Zegres.—Alfil.

CICLISMO

LOS CAMPEONATOS MUNDIALES DE LEIPZIG

El italiano Galardoni, campeón de fondo en carretera "amateur"

En la categoría femenina venció la rusa Ermolayeva

Leipzig, 7.—Sante Galardoni, de Italia, ha ganado el título masculino de ciclismo para aficionados al "sprint", correspondiente al Campeonato del Mundo.

Galiana Ermolayeva, de Rusia, ganó el título femenino, también al "sprint".

Galardoni, que recientemente estableció un nuevo "récord" mundial con once segundos para los 200 metros, con salida lanzada tuvo dificultades en ganar la primera manga al "sprint", ya que le ofreció lucha Leo Sterck, de Bélgica. Pero después de ganar esta primera manga, ganó fácilmente la segunda.

En la primera manga, Galardoni, que había sido adelantado por el corredor belga, pudo rebasarle y ganarle por media rueda, en 11"" 2/10. En la segunda manga, Galardoni ganó fácilmente la prueba en 11" 3/10.

La ciclista soviética Ermolayeva, que ostentaba ya el título femenino, no tuvo que esforzarse mucho para retenerle, y que ganó fácilmente a su compatriota Valentina Pantilova.

El recorrido de la pueba fue de 200 metros.

En ciclismo tras moto, para aficionados, obtuvo el título el corredor Georg Stoltze, de la Alemania oriental.—Alfil.

SGCB2021

Deportistas españoles a la Olimpíada de Roma

Cómo se entrenan y qué ilusiones tienen para la Olimpíada Tomás Barris, Manuel Alonso, Antonio Amorós y Miguel Navarro

BARRIS: Desea competir en 1.500 metros y no en 5.000 metros pese a cuanto le aconsejan.

ALONSO: Espera mejorar las marcas mínimas exigidas.

AMORÓS: Puede dejar el "record" de España de 5.000 metros en 29 minutos 10 segundos, mejorándole en 21 segundos.

NAVARRO: En la Marathón luchará para ganar una medalla para el atletismo español.

He aquí el punto de vista de cuatro atletas de características distintas: Barris, el hombre de medio fondo, que se resiste a endurecer aún más su organismo, confiando en su velocidad; Alonso, ágil y resistente; Amorós, ya dentro de la etapa explosiva de los atletas, cree que esto puede ser su mejor año en fondo; Navarro, todo ilusión y fibra, es la mejor esperanza olímpica de España dentro de las cuatro posibilidades que cada uno de ellos ofrece al atletismo español.

ALFREDO RUEDA

Barcelona.—(Servicio informativo de PYRESA).—La XVII Olimpiada moderna que va a tener desarrollo en Roma, del 25 de agosto al 11 de septiembre, ambos inclusive, promete ser la mayor manifestación olímpica de todos los tiempos. No sólo por lo que respecta al hermoso escenario del primitivo Foro Mussolini, todavía perpetuado por un obelisco en el que se lee el nombre del estadista italiano, sino porque en las pistas, en los estadios, en las piscinas y en todos los centros olímpicos romanos, van a competir los mejores atletas de la humanidad, como lo atestiguan sus últimos records registrados en lucha constante con esa utópica nota definitiva que marca las posibilidades del hombre en el campo del deporte. Frente a tanta calidad, España va también a Roma con ilusión. El deporte español va a luchar contra países que superan en población y medios económicos—dos índices selectivos en grado poderosísimo en el deporte—y dentro de sus posibilidades también prepara a sus atletas.

(La muerte de Joaquín Blume segó la máxima aspiración española.)

Hoy voy a ofrecer al lector el punto de vista de los cuatro atletas radicados en Barcelona seleccionados para las pruebas de carretera, pista y marathón que se han de disputar en la capital de Italia: Tomás Barris, Manuel Augusto Alonso, Antonio Amorós y Miguel Navarro.

Tomás Barris

Tomás Barris acaba de regresar del Centro de Estudios Deportivos de Friburgo, en donde se somete anualmente a dos o tres revisiones clínicas por parte de su preparador, el alemán Greschler, considerado como una eminencia en la preparación de atletas. Barris estuvo veinticinco días en Friburgo. El estudio de sus posibilidades es lento, y el mismo atleta nos va a explicar sus impresiones:

—En Friburgo, Greschler me sometió a una intensa preparación en un clima duro, siempre bajo cero y sobre la nieve muchas veces helada. A mi llegada se me sometió a una minuciosa revisión médica, revisión que se fué ampliando conforme desarrollaba el entrenamiento y que concluyó el día de mi marcha.

—¿Qué impresión sacó de ti Greschler?

—Me dijo que en Roma tengo posibilidades de pasar a la final de 1.500 metros con un entrenamiento adecuado, y que podría considerarme virtualmente clasificado en 5.000 metros, y que para intentar atacar esta última distancia precisaba intensificar mi entrenamiento en un orden de más del doble.

—¿Y tú por qué prueba te decidirás?

—A mí, sinceramente, me gustaría competir en 1.500 metros, que es una carrera que corro con ilusión. En esta distancia me he desarrollado y dado a conocer y sé que puedo mejorar mi record de 3 m. 41 s. 7/10. Si entro en los 5.000 metros, he de abandonar totalmente mi capacidad como medio fondista y, la verdad, no me considero un atleta acabado en medio fondo para quemar mis últimas fuerzas en el atletismo en los 5.000 metros.

—¿Temes la distancia? ¿El duro esfuerzo de una preparación más agotadora?

—Sin olvidar que, efectivamente, los corredores de 5.000 metros han de trabajar con una dureza superior al mediofondista, sobre todo cuando el corredor está habituado a un tipo de entrenamiento, he de reconocer que no me ilusiona competir en 5.000 metros, prueba que encuentro monótona. En cambio —prosigue Barris—, en los 1.500 metros me hallo muy a gusto y sé que me recupero bien del esfuerzo.

—Pero los técnicos parecen advertir en ti más posibilidades como corredor de 5.000 metros...

—Los técnicos tienen su criterio, que yo respeto; pero, al propio tiempo, los técnicos señalan que en 800 metros no tengo ninguna posibilidad y sí, en cambio, otros corredores nacionales, cuando se da el caso de que soy el recordman de España de la distancia con la marca de 1 m. 48 s. 7/10, que es el vigésimo mejor tiempo mundial. Para ir a Roma, con menos de 1 m. 49 s. 2/10 me basta. ¿Por qué razón no puedo correr en 800 metros con posibilidad de llegar a la final? La apreciación técnica es muy discutible.

Creo —insiste— que si la Federación Española me permite realizar una adecuada preparación para 1.500 metros sin concentraciones prolongadas, como me sucedió el pasado año en Tolosa, en Roma me clasificaré en la final de 1.500 metros. Esto estoy en condiciones de casi asegurarlo...

Manuel Augusto Alonso

Manuel Augusto Alonso cifra sus mejores posibilidades olímpicas en los 3.000 metros obstáculos, pero también le agradaría probar suerte en los 5.000 metros si las fuerzas no le fallan. Alonso todavía no ha conseguido los tiempos mínimos que se señalan para concurrir a las pruebas que él corre en la Olimpíada. Sus marcas record de España son: En 3.000 metros obstáculos, 8 minutos, 56 segundos y dos décimas, y en 5.000 metros, 14 minutos y 16 segundos. En Roma se señalan 8 minutos y 55 segundos para los 3.000 metros obstáculos y 14 minutos y 10 segundos para los 5.000 metros.

—¿Conseguirás mejorar tus marcas dentro de los límites indicados para concurrir a Roma?—le pregunto.

—Sí, eso espero. Estoy desarrollando una preparación normal que confío en que me permita batir los records de España con tiempos hábiles para ir a la Olimpíada.

—¿Qué clase de entrenamiento?

—Sigo los métodos modernos de trotes en pistas, en series cortas. Cada minuto y diez segundos cubro, por término medio, doscientos metros, considerando que la carrera ha de ser rápida y que el resto del tiempo corresponde a la recuperación, sin descansar de manera absoluta. Y así durante dos horas diariamente.

—¿Cuál es la distancia que mejor crees va a tus facultades?

—De momento, los tres mil metros obstáculos.

—¿Y qué tiempo esperas obtener para ir a Roma?

—Estoy en condiciones de bajar de los ocho minutos y cincuenta segundos.

Antonio Amorós

Antonio Amorós reemprendió la preparación después de casi dos meses de reposo para atender la curación de una rotura de fibras en la pantorrilla. Su actual entrenamiento es moderado, casi precalentamiento, en espera de que la pierna responda y le permita someter a su organismo a la intensa preparación que exige la Olimpíada de Roma.

—¿Qué prueba desearías correr en Roma, Amorós?

—Los 10.000 metros y la marathón.

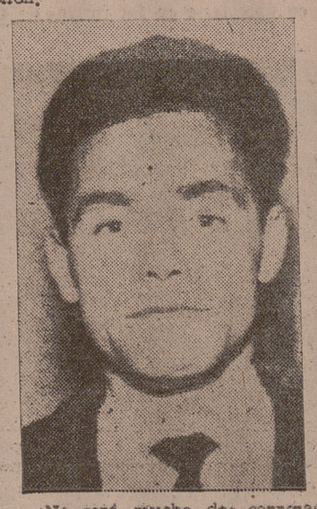

—¿No será mucho dos carreras tan agotadoras?

—No. Los 10.000 metros se disputarán el segundo día de los Juegos y el marathón el último. Queda margen suficiente para recuperar. Zatopek, en Helsinki, respetando la clase extraordinaria del checoslovaco, ganó tres medallas de oro en fondo olímpicas. 5.000 metros, 10.000 metros y marathón.

—¿Qué tiempo esperas conseguir en 10.000 metros para concurrir a la Olimpíada?

—Con mi marcha personal de 29 minutos y 31 segundos, que es el record de España, tengo suficiente, puesto que se ha señalado 29 minutos y 35 segundos como tiempo mínimo para inscribirse; pero confío en que si puedo ir una temporada a Friburgo y no sufro contrariedades en la preparación he de dejar establecido el record de España de 10.000 metros en 29 minutos y 10 segundos.

—¿Qué te ha dicho el doctor Navés?

—Que dentro de quince días estaré en condiciones de formar la preparación para alcanzar el grado óptimo que preciso para hacer esos 29 m. y 10 s. que están al alcance de mis fuerzas.

Miguel Navarro

El marathoniano Miguel Navarro completa el "póker" de atletas entrevistados. No es fácil encontrarse con un hombre al que le gusta correr con espíritu "amateur" los 42 kilómetros que comprende la célebre Marathon. Navarro es fornido, de pequeña estatura y de carácter jovial. Su clase de campeón de España de Marathon le acredita como una firme esperanza en la Olimpíada.

—¿A qué aspiras en la Olimpíada?

—A uno de los tres primeros lugares. La ilusión es lo último que debe perder un atleta, y yo confío en que en Roma ganaré una medalla.

—¿No te asustan los 42 kilómetros?

—Al contrario. Soy feliz corriendo la distancia. Cuando doy la vuelta de los 21 kilómetros es cuando me encuentro mejor. La segunda parte de la carrera es más fácil para mí que la primera.

—¿Qué marca esperas hacer en Roma?

—Mi "record" de 2 h. 27 m., que me permitió en los Juegos Mediterráneos ganar la medalla de plata supera en tres minutos la marca establecida por la Federación para los marathonianos que deseen ir a Roma, pero yo confío en que si puedo tener en la Olimpíada a mi lado a mi entrenador, señor Cutié, cubriré la distancia en dos horas y veinticuatro minutos.

—¿Cómo se prepara un corredor de Marathon?

—Con un entrenamiento diario de tres horas. Y un día a la semana realizo en carretera 25 kilómetros.

—¿Trabajas?

—Sí, en producción de "Pirelli", de seis de la mañana a dos del mediodía, y me entreno de seis de la tarde a nueve de la noche.

—¿Resulta dura la jornada?

—No. Soy feliz corriendo.

Cualquier suceso que usted haya leído en diarios, podrá «verlo» en fotografías en las páginas de

"FOTOS"

LA MEJOR REVISTA DE ESPAÑA SE PONE A LA VENTA TODOS LOS SABADOS

TENIS

Estados Unidos aventaja a Méjico en la eliminatoria de la Copa Davis

Pientrangeli y Lundquist, finalistas del torneo de Hamburgo

Méjico, 7.—El equipo norteamericano ha conseguido una ventaja de 2-1 frente al mejicano en la eliminatoria de la zona americana de la Copa Davis, al ganar el encuentro de dobles.

Earl Buchholz y Charley Mckinley derrotaron a los mejicanos Rafael Osuna y Antonio Palafox por 2-6, 6-4, 7-9, 6-4 y 7-5.

El lunes se disputarán los dos últimos encuentros de individuales.—Alfil.

EL TORNEO DE HAMBURGO

Hamburgo, 7.—El tenista italiano Nicole Pientrangeli y el sueco Janerik Lundquist se enfrentarán en la final del torneo internacional de tenis de Hamburgo.

En los encuentros de semifinal disputados hoy, Pientrangeli venció al australiano Roy Emerson por 6-2, 6-4, 0-6, 2-6 y 6-2. Lundquist venció al alemán Christian Bunke por 6-4, 6-2 y 6-2.

En la final femenina se enfrentaron María Bueno, del Brasil, campeona de Wimbledon, y la sudafricana Sandra Reynolds. María Bueno venció a la británica Mortimer por 5-6, 9-7 y 6-3. Y la Reynolds derrotó a la británica Truman por 1-6, 6-3 y 6-2.—Alfil.

Automovilismo

Ayer comenzó el «Tour de Europa»

Tomaron la salida veinticuatro coches

Hannover Alemania), 7.—Veinticuatro coches han tomado la salida en el "Tour de Europa", prueba automovilística de larga distancia (más de diez mil kilómetros) y regularidad.

Entre los que tomaron la salida figuraban los ganadores del año pasado, Robert Nelleman y Joergen Nielsen, de Dinamarca, en un "Ford-Zerhyr".

Los veinticuatro coches tomaron la salida en Hannover, pero en total son cincuenta y cinco los vehículos que han tomado la salida para la prueba en siete distintos controles. Se congregarán en Nurenberg, y de allí la ruta va hacia Viena, Budapest, Belgrado, Sofía, Ankara y Beirut.—Alfil.

TRIUNFO DE ESTERLING MOSS EN SUECIA

Karlskoga (Suecia), 7.—El as del volante británico, Stirling Moss, en un "Lotus", ha ganado la prueba de coches deportivos de la carrera internacional "Del Cañón". La prueba era para coches deportivos superiores a los 1.000 cc.—Alfil.

La FIESTA Nacional

SEGUNDA Y TERCERA DE FERIA EN VITORIA

DIEGO PUERTA, EL TORERO SIN MEMORIA

Vitoria, 6.—(De nuestro enviado especial, "RIVERITA").

La segunda corrida de la "serie" vitoriana presenta otro gran cartel: toros de don Antonio Pérez, de San Fernando, para Antonio Ordóñez, Diego Puerta y "Mondeño". Se produce, pues, el presentido lleno. Y van dos. Los toros, salvo el lote de "Mondeño", aportan lo que es peculiar en la divisa —nobleza y bravura—, y la tarde, salpicada de bellos y emocionantes momentos, pasa en un santiamén. A las siete y veinte estamos en la calle. Como debe ser.

* * *

En la brevedad que el espacio impone, damos prioridad al sevillano Diego Puerta, que ha redondeado una gran tarde, de la que no es fiel reflejo el número de trofeos cercenados. Y todo por esa importancia, absurda a todas luces, que las gentes conceden al descabello. Por lo demás, la faena a su primero tuvo el mismo empaque, el mismo ajuste, la misma dosis de inspiración que la que nos ofreció en segundo lugar. La diferencia, pues, radicó en el remate, ya que si en aquélla hubo de refrendar la soberbia estocada con tres descabellos, en ésta se hizo innecesario el empleo del verduguillo tras el estoconazo en lo alto. ¿Que por qué aludimos en el título a la memoria de Diego? Pues porque el chaval se olvida frente a los toros, de los que tantas veces ha sido víctima, de las serias consecuencias de sus "caricias". Cayó gravemente herido el 25 del pasado julio y ahí le tienen ya con tres nuevos triunfos en su haber: el de Huelva, el de Málaga y este de Vitoria. Lo que se llama casta. Dio la vuelta al ruedo, con petición de oreja, en su primero, y se le otorgaron las dos orejas, con doble paseo a la redonda, en su segundo. Consignemos también la fuerte bronca de que fue objeto la presidencia por negarse a la concesión del rabo.

DIEGO PUERTA

Antonio Ordóñez no terminó de centrarse con el toro que abrió el festejo. Por éso, y porque su espada no estuvo certera, las gentes se disgustaron con él. En el cuarto, en cambio, convenció plenamente al cónclave con una faena de las de su cuño, ruidosamente jaleada. Paró, templó y mandó. Los cánones, señores, los cánones. Puestos a desmenuzar, nos quedamos con tres series de derechazos de verdadera antología, sin que ello, naturalmente, signifique menosprecio para el resto de su brillante quehacer. Mató a la primera, aunque sin buena "colocación", y paseó por el anillo con las dos orejas y el rabo del bravo toro de A. P.

* * *

También "Mondeño" colaboró brillantemente en el buen rumbo de la corrida a pesar de su desventaja en el lote. En su primero, más soso que el barro, el de Puerto Real se quedó todo lo quieto que él sabe quedarse, para embarcar al de A. P. en varias series de muletazos con una y otra mano de factura superior, a las que añadió sus espeluznantes manoletinas. Estupenda faena, sí, que la negativa del acero limpió de trofeos. Pero como su toreo había calado hondo en la muchedumbre, se le ovacionó con estruendo cuando terminó de pinchazo, media estocada y tres descabellos. Al sexto, bronco y metido en carnes, que se defendió a ultranza pegado a las tablas, lo pasaportó de una estocada previo un breve y aseado trasteo. Y al abandonar la plaza fue objeto de una gran ovación. Como sus compañeros.

* * *

Los toros, por orden de salida, arrojaron los siguientes pesos: 480, 450, 496, 476, 501 y 501 kilos, respectivamente.

Gregorio Sánchez, Valencia y Curro Romero en un festejo sin relieve

(Crónica de nuestro enviado especial, "RIVERITA")

La corrida de las prisas. Eso ha sido la de ayer en Vitoria. Prisas en las gentes por asegurarse un puesto en las gradas cubiertas ante la seria amenaza de las nubes. Prisas en la presidencia a la hora de "administrar" los tercios. Prisas en los toreros por salvar a marchas forzadas el peligro de los toros y el del enfangado terreno. Y... nuevas prisas de la clientela por liberarse cuanto antes de la monotonía imperante en el festejo. Y como las prisas no son buenas para nada... así resultó la cosa. Pero digamos, antes de seguir adelante, que el principal motivo de tanta celeridad y del apagado tono de la corrida fue, sin duda, el feo estilo de los mal presentados toros del Marqués de Domecq que, por añadidura, se vinieron abajo estrepitosamente a la hora del muleteo. He aquí su peso: 482, 448, 479, 441, 448 y 495 kilos, respectivamente, por orden de salida. Y como el festejo, por la suma de factores expuestos, careció de relieve, la brevedad en el relato resulta obligatoria.

GREGORIO SANCHEZ

Derrochó voluntad el toledano ante sus dos enemigos. Voluntad y valor, cualidades únicas que ayer podían exigirse por las causas que expuestas quedan. Con su primero estuvo breve y lo mató de media estocada y descabello. En el cuarto, a fuerza de porfiar y de exponer, consiguió embarcar al de Domecq en varias series de derechazos y naturales que, a nuestro entender, fueron lo mejor de la tarde. A nuestro juicio y al del público, que fue entrando en situación para corresponder con sus aplausos a los denodados esfuerzos del torero por cambiar el torcido rumbo del festejo. Y como la estocada fue suficiente para poner fin a la valerosa faena, tuvo que dar la vuelta al redondel en pago de la ovación que el público le dedicó.

GREGORIO SANCHEZ

VICTORIANO VALENCIA

El fino torero madrileño fue recibido con una gran ovación, porque aún se recordaba en Vitoria su resonante triunfo de la feria anterior. Y si repetirlo era de todo punto imposible, habida cuenta de los factores expuestos en el preámbulo, el intentarlo no. Y a fe que Victoriano lo intentó por todos los medios habidos y por haber. Ya es bastante. A su primero, de asustante cornamenta y malsanas intenciones, lo trasteó sin perderle la cara, para matarlo de una gran estocada que mereció el visto bueno del respetable. En su segundo, más condescendiente a la hora del muleteo, la faena tuvo destellos de buen tono y la misma catalogación valerosa que la anterior, que ya es decir. Destacaron especialmente varias series de naturales y una tanda de ayudados por alto con ese empaque de buen torero característico en el de Madrid. Mató de media estocada tendida y un descabello y dió la vuelta al ruedo en medio de una ovación.

CURRO ROMERO

La única oreja de la tarde fué para el torero de Camas, como premio a su bonita faena frente al tercero de la tarde, el más aceptable del áspero encierro de Domecq. Faena corta, pero envuelta en ese temple que Curro saca a relucir cuando se confía con los toros. Merecen ser destacadas una serie de derechazos y otra de naturales, y así lo hacemos. Mató de media estocada y paseó la periferia con el mencionado trofeo, con algunos votos en contra. En el sexto, gazapón y proboncete, se mostró vulgar y... precavido con la muleta y desacertado con el estoque, causas que motivaron el enfado del respetable y una "advertencia" del presidente. Se hirió con el verduguillo en el pie derecho y pasó a la enfermería. Gregorio Sánchez tomó los trastos y descabelló a la primera, cuando el reloj señalaba las siete y diez de la tarde. Total: hora y veinte minutos en la plaza. Menos... imposible.

El parte facultativo, firmado por el doctor Gómez Arteche, dice que Curro Romero fue asistido de herida incisa por debajo del maléolo externo, que penetra en los músculos de la planta del pie derecho. Pronóstico leve, salvo complicaciones.

TELEFONOS MAS USUALES

Bomberos	21222
Casa de Socorro	22000
Guardia Civil	22897
(Puente Colgante)	22912
Policía Armada	22110
Policía Gubernativa	21801
Policía Municipal	21050
J. A. Girón, 18 de Julio	22326
Gnésimo Redondo	25032
Hospital Provincial	21811
Hospital Militar	22263
F. C. del Norte	24438
(Despacho Central)	22910
(Oficina Turismo)	22873
F. C. Ariza	22636
F. C. Rioseco C. Béjar	21981
(S. Bartolomé)	22984

SGCB2021

Castilla DEPORTIVA

Esta mañana, primer entrenamiento en Zorrilla

LA PRIMERA FOTO, sin embargo, no se refiere al entrenamiento. Es de un acto, tradicional en el Club, que tuvo lugar ayer: la Misa en San Lorenzo. A la salida, Carvajal captó este grupo, en el que forma la gran familia del Real Valladolid.

EN EL ESTADIO. Son las nueve y media de la mañana; en el centro del campo, con los jugadores formando círculo, el Presidente dirige la palabra a los jugadores y éstos escuchan atentamente, como puede apreciarse en los rostros de Cantero, Martínez, Zumalabe, Herrera (que está agachado), Zaldúa, Barrio y Esturo.

¿COMO ESTA USTED? o "encantado de conocerle", es lo que, poco más o menos, le estará diciendo en este momento el Presidente a García Verdugo. Martín y Matito contemplan con gesto risueño la escena.

FALTAN TRES A LA LISTA. En este grupo faltan tres: Aramendi, que llega mañana a Barcelona; García, con permiso en Bilbao, y Arana, en el servicio militar. Los demás forman todos con el Presidente, Vicepresidente, miembros de la Directiva y entrenador. A un extremo, Joselín, espectador forzoso esta mañana.

"USTED TIENE LA PALABRA." Y Saso empezó a hablar. Fue breve y conciso, lo cual tiene más mérito. El momento que recoge la foto corresponde a la primera fase, cuando todavía el "míster" no había comenzado.

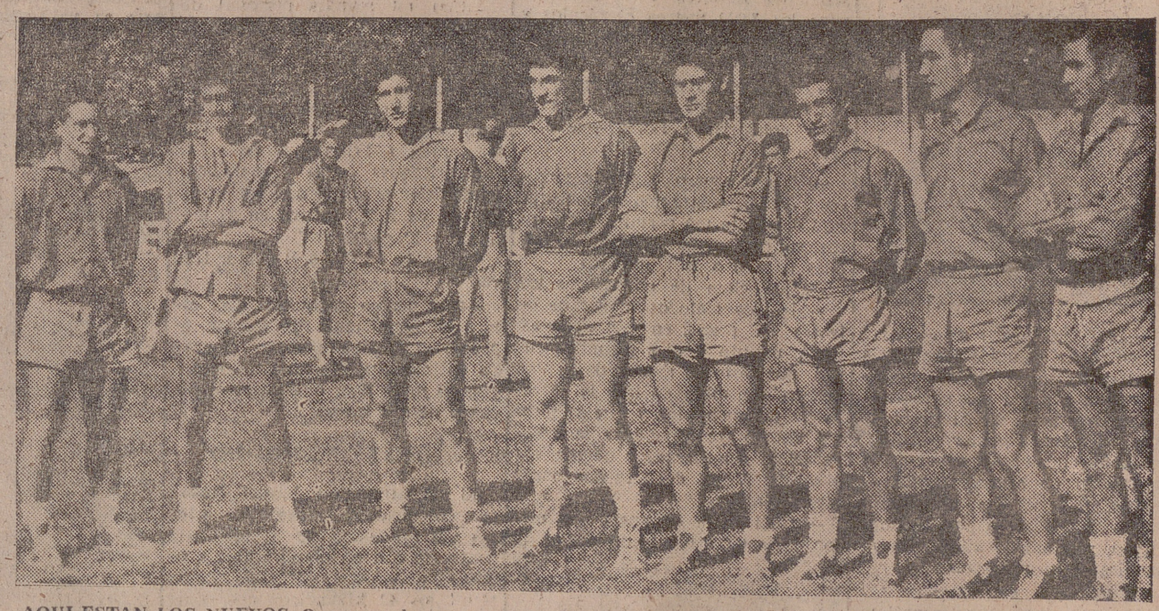

AQUI ESTAN LOS NUEVOS. Que son ocho, como saben nuestros lectores. De izquierda a derecha forman en el centro del campo Barrio, Herrera, Rodilla, Martínez, García Verdugo, Macario, Esturo y Zumalabe. ¿Verdad que tienen buena "vitola"?

¡A EMPEZAR! Ya están en acción los jugadores. Al frente del grupo, Paco Lesmes, que conduce a sus compañeros como buen capitán que es. Todo un símbolo. Tras él marchan Calvo, Martín, Cantero, Martínez, hasta veintitrés. Poco después empezaría a correr el sudor. Trabajo...

FLEXIBILIDAD, elasticidad. Esta primera sesión estuvo dedicada, casi íntegramente, a ejercicios de flexibilidad y estiramiento de músculos. En primer término aparece Esturo enfundado en un "chandal", como el resto de los jugadores que tienen que perder peso. Ejercicios, más ejercicios. Ya no habrá descanso hasta junio del 61. ¡Suerte a todos!

SGCB2021