NUEVA RIOJA

Precio 1'20

Depósito Legal LO-3

Viernes, 3 de Abril de 1959. Año XXII.-Núm. 6.453 Martínez-Zaporta, 9.-Apartado 28.-Logroño

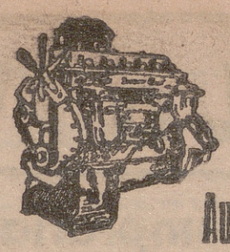

Barreiros Diesel

EL MOTOR ESPAÑOL

CAMIONES - TRACTORES

CALVO SOTELO, 4

LOGROÑO

Auto Móriz

Discurso de Eisenhower en el Consejo de la OTAN

«La amenaza de una guerra nuclear coincide con la existencia de una dictadura cuyo credo es la dominación del mundo»

«La grandeza de espíritu y el amor por la libertad vencerán a las fuerzas del materialismo ateo»

WASHINGTON, 2.—El presidente Eisenhower ha pronunciado un discurso ante el Consejo de la Organización del Tratado del Atlántico Norte en el que, entre otras cosas, dijo, después de analizar la fundación y los principios por los que fué creada la OTAN, que la guerra para todas las naciones siempre ha significado privaciones, sufrimientos y muerte, pero con el advenimiento de la ciencia nuclear la posibilidad de la guerra, repentinamente, ha amenazado a toda la civilización. "Casi simultáneamente —añadió— una nueva dictadura alcanzó un poder tan enorme que abiertamente desafió los conceptos de justicia y libertad que respetan y apoyan nuestras respectivas naciones". "Desafiada así, ninguna nación libre, desde la más pobre a la más poderosa, podría hacer frente sola a estos peligros". A consecuencia de esto —dijo más adelante— nació la Organización del Tratado del Atlántico Norte. Su objetivo inmediato era impedir la guerra frenando la posibilidad de agresión en Europa. Desde que se creó la OTAN —siguió diciendo el presidente norteamericano— no ha habido más avances comunistas en Europa ni por medios políticos ni militares, y aunque nuestros esfuerzos han requerido sacrificios económicos, no han perjudicado en absoluto el crecimiento económico de los países miembros. En vez de esto ha habido un notable aumento en la producción, en el comercio y en el nivel de vida de los pueblos de la OTAN durante los diez años de existencia de la alianza. La OTAN —prosiguió Eisenhower— es única en muchos aspectos. De éstos, el más importante hasta ahora es nuestra defensa común de los valores espiritual y moral.

"Nuestra alianza se desarrolla con una cohesión política cada vez mayor. El Consejo Permanente, bajo la presidencia del capacitado Mr. Spaak, se está convirtiendo en un mecanismo efectivo para armonizar la política de los pueblos atlánticos". Añadió que "siempre tendremos la puerta abierta para la discusión honrada aun para aquellos cuyo credo es la dominación del mundo". Nuestros Gobiernos realizan continuas y casi diarias discusiones y negociaciones con la Unión Soviética. No deja de emplearse ningún medio que pueda prometer algún resultado constructivo. Continuaremos haciendo proposiciones precisas y realistas para el desarme, para una justa solución del problema de Alemania, para la seguridad europea y para la cooperación en el nuevo reino del espacio exterior. Lo que se necesita para llegar a una paz duradera con justicia es que los comunistas abandonen su propósito de dominar al mundo. Terminó diciendo Eisenhower que aquellos que representen la dignidad del hombre no fracasarán en su tarea. Al contrario, probarán una vez más que la grandeza de espíritu y el amor por la libertad vencerán a las fuerzas del materialismo ateo y la coacción y darán a todas las naciones, bajo Dios, la bendición de la seguridad junto con una paz justa y duradera.—(Efe).

SE RECHAZA EL PLAN DE UNA CONFEDERACION "FLOJA" DE LAS ALEMANIAS

WASHINGTON, 2—En círculos oficiales norteamericanos se han aclarado las aparentes discrepancias entre las informaciones recibidas de diversas fuentes aliadas durante las conversaciones tetrapartitas de esta capital, en relación con la posibilidad de una "floja" confederación de las Alemanias.

En un momento dado, los funcionarios norteamericanos dijeron que había acuerdo de principio acerca del plan estadounidense que prevé la creación de una confederación alemana laxa en una primera fase. Pero de fuente británica se negó la existencia de ningún acuerdo sobre confederación, y finalmente se supo que los alemanes hacían objeciones a la propuesta norteamericana.

Ante esa diversidad de informaciones los círculos oficiales estadounidenses explican como sigue la situación:

Hubo acuerdo de principio entre los ministros de Asuntos Exteriores para utilizar el "plan de trabajo" norteamericano como punto de partida en pos de soluciones para los diversos problemas. El plan incluye una sección que aboga por que inicialmente se constituya una confederación laxa de las Alemanias. Y esto dió lugar a que se dijera en informaciones de Prensa: "El plan, sobre el que los aliados están de acuerdo en principio, prevé inicialmente una floja consideración de las dos Alemanias, a la que seguirán la creación de un Consejo, luego la de una Asamblea consultiva y, finalmente, la celebración de elecciones libres".

Pero después de ese acuerdo de principio en cuanto a aceptar el «plan de trabajo» como punto de partida, no hubo conformidad entre los ministros en cuanto a aceptar la sección específica relativa a la confederación. Los alemanes fueron quienes objetaron, y el resultado es que, de momento, la cuestión de la confederación ha dejado de discutirse.

No obstante, un funcionario norteamericano declara que es indudable que más adelante, y acaso durante años, se celebrarán consultas sobre los métodos que pudieran resultar aceptables para conseguir la confederación de las dos Alemanias.

Entretanto, algunos diplomáticos europeos opinan que los observadores que a la conferencia de Ginebra envíen las dos Repúblicas alemanas pudieran explorar hasta qué punto es posible llevar la actual colaboración extraoficial de los dos Estados en asuntos técnicos.

Esos mismos diplomáticos creen que el Occidente presentará en Ginebra un sistema de inspección de las fuerzas armadas en una zona centroeuropa que había de ser definida.—(Efe).

ACUERDO PARA EVITAR UNA GUERRA COMERCIAL

PARIS, 2.—Francia e Inglaterra han anunciado que han llegado a un acuerdo en sus conversaciones bilaterales encaminadas a evitar una guerra comercial entre el Mercado Común Europeo y los países ajenos a él.

Este anuncio, hecho por el Gobierno francés esta tarde, ha sido considerado por los observadores como muestra evidente de que se están reduciendo las diferencias entre las seis naciones del Mercado y las once de la Organización Europea de Cooperación Económica.

Las conversaciones anglo-francesas venían celebrándose desde enero, entre el técnico financiero del Ministerio francés de Asuntos Exteriores, O. Wurmser, y Paul Gore Booth, vicesubsecretario inglés de Estado para Asuntos Exteriores. En el breve anuncio final satisfactorio de las negociaciones se dice solamente que éstas se refirieron a un acuerdo comercial entre los dos países para 1959 y que éste prevé «un notable desarrollo del comercio entre los dos países».—(Efe).

El secretario de Marina de EE. UU. visita al ministro español

MADRID, 2.—El secretario de Marina de los Estados Unidos, míster Thomas S. Gates, ha visitado este mediodía en su despacho oficial al ministro de Marina español, almirante Abárzuza. La entrevista, que se prolongó durante una hora, se desarrolló en medio de un ambiente de gran cordialidad y comprensión, tal como corresponde a las excelentes relaciones que unen a España y Estados Unidos y a la amistad, ya establecida desde hace años, entre los dos hombres de Gobierno.

Míster Gates llegó al Ministerio de Marina acompañado del agregado naval a la Embajada de Estados Unidos, capitán de navío míster Collet, míster Flórez (USN) y sus ayudantes. A la entrevista asistió igualmente el general jefe de la misión militar americana en España, míster Donovan.

Míster Gates hizo entrega al almirante Abárzuza de una maqueta del portaaviones «Forrestal».

La guardia exterior del Ministerio tributó los honores de ordenanza tanto a la llegada como a la salida del secretario de la Marina de los Estados Unidos.

Anteriormente, míster Gates visitó en su despacho oficial al jefe del Alto Estado Mayor, capitán general don Agustín Muñoz Grandes.

El ministro y su esposa hacen la ruta en «bici»

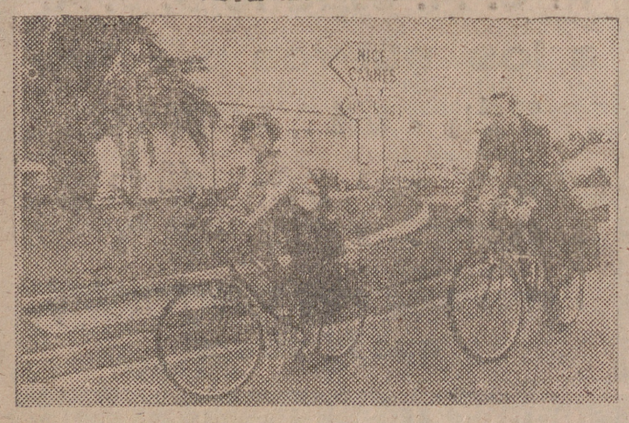

NIZA. — El ministro de Comunicaciones inglés y su esposa, M. Ernest Marples, han llegado a Niza en avión, con el fin de pasar sus vacaciones en la Costa Azul y, en bicicleta, visitaron a Mr. Churchill en Roquebrune, por la ruta del Valle del Ebone, como se ve en la fotografía.

(Foto Torremocha).

Veinticinco norteamericanos reciben el Sacramento de la Confirmación en Morón de la Frontera

SEVILLA, 2.—En Morón de la Frontera, y en la capilla de la base hispanoamericana de utilización conjunto, 25 súbditos de los Estados Unidos, entre adultos y pequeños, han recibido el Sacramento de la Confirmación de manos del cardenal arzobispo de Sevilla, doctor Bueno Monreal. Actuaron de padrinos en la ceremonia el coronel Gerard Keeley y la señora Elizabeth Doyle. El prelado fué asistido por el capellán de la base. Terminado el acto, le fué ofrecido al doctor Bueno Monreal un refrigerio en la sala de oficiales.

EL CAUDILLO INAUGURA LA BASILICA DEL VALLE DE LOS CAIDOS EN EL XX ANIVERSARIO DE LA VICTORIA

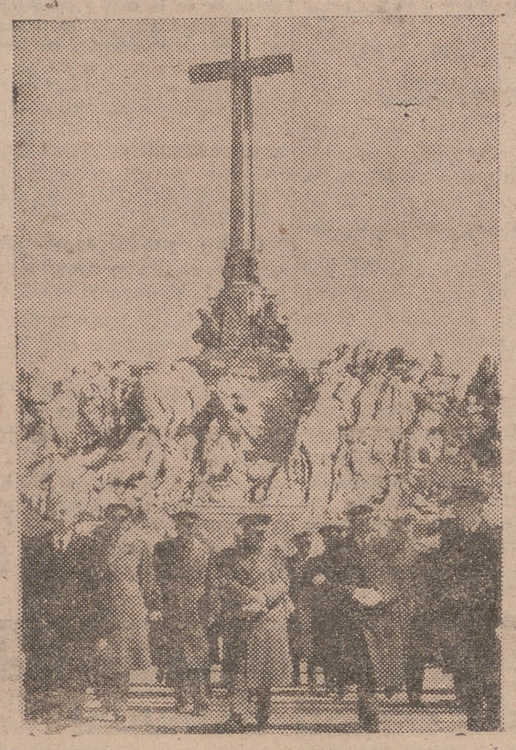

CUELGAMUROS. S. E. el Jefe del Estado abandona Cuelgamuros después de haber asistido a la inauguración de la basílica de Santa María del Valle de los Caídos, en el XX aniversario de la Victoria de la Cruzada española.

VALLE DE LOS CAIDOS.—Un aspecto de la explanada de la basílica de Santa María del Valle de los Caídos, repleta de millares de personas llegadas de todos los puntos de España para asistir a los actos celebrados en dicho lugar y presididos por S. E. el Jefe del Estado con motivo del XX aniversario de la Victoria de la Cruzada.—(Foto Cifra).

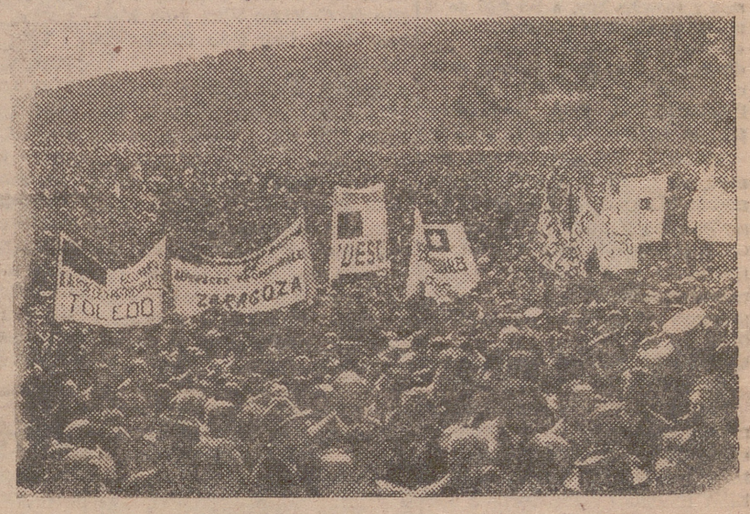

SIGUE LA LUCHA EN EL TIBET

De Pekín dicen que el Dalai Lama está en la India

NUEVA DELHI, 2.— (Urgente) Ha estallado de nuevo la lucha entre los rebeldes tibetanos y los comunistas chinos, al Sureste de Lhasa, según anuncian círculos bien informados.

Estos informes coinciden con otros procedentes de Kalimpong de que los cinco mil hombres de la milla del protectorado indio de Bhutan han sido movilizados para hacer frente a posibles incidentes en la frontera. Bhutan se encuentra en la frontera suroriental del Tibet.

Se especula con la posibilidad de que el Dalai Lama haya huído hacia Bhutan, cuyo primer ministro, Jigme Dorge, ha manifestado que su país dará asilo temporal al fugitivo, ya que se teme que los comunistas chinos tomen represalias si el Dalai Lama permanece en Bhutan mucho tiempo.—(Efe).

* * *

TOKIO, 2.—Radio Pekín dice que el Dalai Lama del Tibet entró en la India el jueves (horario local).

La emisora comunista, citando una información de la Agencia "Nueva China", añadió que acompañaban al Dalai Lama numerosos rebeldes tibetanos anticomunistas.—(Efe).

LO CONSABIDO

LONDRES, 2.—Radio Moscú ha proclamado que la revuelta tibetana es puramente "un asunto interno de China", añadiendo que cualquier intento de "separar" el Tibet de la China "está condenado al fracaso".

La emisora comunista hizo estas afirmaciones en un programa en lengua inglesa destinado al Sureste asiático.—Efe.

EL SECRETARIO DE LA ONU SE ENTERA POR LA PRENSA

SEDE DE LAS NACIONES UNIDAS, 2.—El secretario general de las Naciones Unidas ha manifestado que puede ser suscitada en la ONU la cuestión de la revuelta en el Tibet, pero que la Organización Mundial encontraría dificultades en afrontarla a causa de las complejidades de las leyes internacionales.

Añadió, en una conferencia de Prensa, que no sabía del alzamiento tibetano más que lo que lee en los periódicos.—Efe.

NO QUIEREN AYUDA EXTERIOR

NUEVA DELHI, 2.—El Tibet no desea ayuda exterior contra los comunistas chinos por temor a crear complicaciones internacionales, según manifestó el secretario de la delegación tibetana, Lauang, hablando en nombre del ex-primer ministro tibetano, L. Lukangua. Añadió que los delegados de su país se encuentran en Nueva Delhi sólo para enterar a Nehru de los acontecimientos en el Tibet y pedirle consejo.—(Efe).

Se conquistará la Luna dentro de unos cinco años,

Afirma el exprofesor de Von Braun

VIENA, 2. — La Humanidad conquistará la Luna dentro de unos cinco años, según ha declarado uno de los más destacados científicos sobre problemas del espacio.

Hermann Oberth, que fué profesor del especialista alemán en proyectiles Wernher von Braun, ha declarado en una conferencia de Prensa que "esta convencido de que los americanos serán los primeros que lleguen a la Luna".

"Los primeros seres humanos que alcancen la Luna —dijo— lo harán dentro de unos cinco años si continúa la actual tesion entre los Estados Unidos y la Unión Soviética. Mi única esperanza es que el progreso científico no sea desviado a fines militares"

Oberth continuó diciendo que las exploraciones y el progreso en el espacio "han avanzado más de lo que cabía esperar durante los pasados años, pero el viaje a la Luna sólo constituirá el primer paso hacia la total exploración de la estratosfera que rodea al mundo".

El dinero que será preciso invertir para conquistar la Luna no será, en su opinión, excesivamente alto, puesto que bastarán unos quinientos millones de dólares para construir la primera estación del espacio, mientras que el proyectil que realice el viaje entre la Tierra y la Luna costará solamente entre 300.000 a 500.000 dólares, según afirmó Oberth

Una vez que se consiga este proyectil, se podrá establecer un tráfico regular entre la Tierra y la Luna realizando un viaje semanal.

Después de conquistar la Luna, ésta servirá de base para futuras exploraciones del espacio y depósito de valiosas materias primas, como hierro y otros productos.—(Efe).

Autor de las teorías sobre el gran cinturón radioactivo de la Tierra

WASHINGTON. — El sabio griego Nicholas Christofilos, de 42 años, del Laboratorio Atómico de Livermore, de la Universidad de California, ilustra la posición del gran cinturón radioactivo que se extiende alrededor de la Tierra como resultado de sus teorías en relación con las tres explosiones atómicas realizadas a gran altitud en 1958. La foto está tomada durante un seminario de estudios llamado "Fronteras del espacio", en la Administración Nacional Aeronáutica y del Espacio.

(Foto Cifra).

Por si acaso, Siria se moviliza frente a la movilización israelí

Informes sobre el régimen de terror en el Irak

TEL-AVIV, 2.—Israel se encuentra en calma y todo se desarrolla normalmente después de la movilización «rutinaria» de la que la pasada noche provocó la alarma en el Oriente Medio.

No obstante, la vecina Jordania no está todavía convencida de que la movilización haya sido realmente «rutinaria», y el jefe del Estado Mayor ha convocado una reunión de urgencia poco después de conocerse la noticia. Esta mañana ha publicado un comunicado en el que se dice que «se han tomado todas las medidas de precaución militares a lo largo de las fronteras jornadas».—(Efe).

* * *

EL CAIRO, 2.—En los medios bien informados de esta ciudad se dice que la movilización de las reservas del Ejército sirio es una rápida respuesta a la llamada a filas de tres unidades militares israelíes.

No obstante, los diplomáticos en el Oriente Medio no esperan que estas medidas conduzcan a una ruptura de las hostilidades entre los árabes e Israel.—(Efe).

LA SITUACION EN EL IRAK

DAMASCO, 2.—Un nuevo grupo de refugiados iraquíes que huyen de la tiranía del régimen del Irak y los agentes comunistas de aquel país, han llegado a la región fronteriza siria. Está compuesto por un gran número de maestros iraquíes y alumnos suyos.

Los refugiados declaran que los «Comités terroristas» organizados en Mosul por los comunistas, han asumido el control de la ciudad y continúan llevando a cabo criminales provocaciones contra el pueblo.

Al parecer, los «Comités terroristas» se han hecho cargo de todos los hospitales, escuelas y clubs los cuales han convertido en verdaderos campos de concentración, en los que han encerrado a los elementos nacionalistas de la ciudad y a todos aquellos que se oponen al presente régimen iraquí de gobierno.

Los mismos refugiados comunican que bandas de criminales, controladas por los «Comités», han ejecutado a todos los oficiales del Ejército de Akra y arrestado a un gran número de jefes y soldados.

El régimen rojo polaco renueva la campaña contra el catolicismo

CIUDAD DEL VATICANO, 2.—El "Osservatore Romano" señala que el régimen de Vladislav Gomulka ha reanudado la campaña para modificar y tergiversar" los sentimientos católicos del pueblo de Polonia.

"Solamente el futuro podrá decirnos cuáles son las verdaderas intenciones del Gobierno polaco con respecto al catolicismo" agrega el periódico.

El "Osservatore" hacía un comentario en torno a la "advertencia" dirigida por Gomulka a las autoridades eclesiásticas, hace un mes, para que pusieran fin a "las provocaciones contra el régimen".

"Esta parece ser la más amenazadora advertencia dirigida a los católicos desde 1956", señala el "Osservatore".—(Efe).

La Vida en la Ciudad

SECCION RELIGIOSA

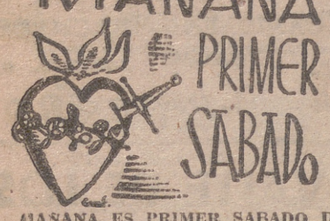

MAÑANA ES PRIMER SABADO DE MES. NO OLVIDES LA GRAN PROMESA DEL INMACULADO CORAZON DE MARIA, QUE DICE:

«Yo prometo asistir a la hora de la muerte con las gracias necesarias para la salvación, a todos los que el primer sábado de cinco meses consecutivos confiesen, reciban la santa comunión, recen la tercera parte del Rosario y me hagan compañía durante quince minutos, meditando los misterios del Rosario con el fin de ofrecerme reparación».

Practica los primeros sábados de mes y escucha hoy, a las 6'50 de la tarde, transmitido por Radio Rioja, «Mensaje de amor», emisión cordimariana que oyen miles y miles de españoles.

PARROQUIA DEL INMACULADO CORAZON DE MARIA

Mañana, primer sábado de mes, se tendrán los siguientes actos: Misas de comunión a las siete, ocho y nueve. Por la tarde, a las siete y media, Rosario meditado, y a las ocho, santa misa, en la que se puede comulgar con las condiciones ya sabidas.

CONGREGACION MARIANA DE MADRES CRISTIANAS

Mañana, sábado primero de mes, a las nueve de la mañana, en la iglesia de San Bartolomé, tendrá lugar la misa de comunión mensual obligatoria a las congregantes. Se ruega la puntual asistencia, llevando la medalla.

SANTIAGO EL REAL

Como primer viernes de mes, comuniones generales. La de los niños, a las nueve.

Por la tarde, a las cinco, exposición de S. D. M., continuando de manifiesto hasta la función de la tarde, que empieza a las siete y media, con Rosario y desagravios.

Se suplica atiendan a la vela los socios de Acción Católica y del Apostolado de la Oración.

MUJERES DE LA PARROQUIA DE LA REDONDA

Mañana, sábado, a las cinco de la tarde, tendrán su reunión mensual en el Centro Parroquial de Gallarza, 2, primero.

Se espera la puntual asistencia.

SANTOS DEL DIA

San Benigno, San Pancracio y San Ricardo.

Acción Católica

PARROQUIA DE SANTIAGO

Hoy, viernes, a las cuatro y media de la tarde, tendrán las señoras el círculo de estudios reglamentario.

Se ruega puntualidad a las asociadas y se invita a cuantas señoras deseen asistir.

Registro Civil

Inscripciones verificadas en el día de ayer:

Nacimientos.—Guillermo Sánchez y López, Alfonso-Roberto Bezares y Geyer, José-Luis Tobías y Villoslada, Oscar Salamero y Laorden, Rubén-Carlos Sánchez y Castro, María-Felisa Jiménez y Elías, y Javier-Angel Ruiz y Andueza.

Defunciones — Florencio Argomaniz Sáenz, de 82 años, de Pariza (Burgos); Juana Pérez San Benigno, de 72 años, de Aldeanueva de Ebro; Nicanora Fernández Echazarreta, de 73 años, de Yécora (Alava), y Sor María Milagros de Los Heros Pérez, de 77 años, de Tarazona.

Matrimonios. — Guillermo Arnedo Olloqui con María de los Dolores Díaz de Parejo Alvarez de Eulate; Carlos Marín Lasanta con Victoria Berrostequita González, y Pedro Antonio Cendra Bergasa con María del Carmen Ganuzas Izarra.

CALIFICACION MORAL DE LOS ESPECTACULOS

CINE

¿Dónde vas, Alfonso XII?, 2. El Cristo de los Faroles, 3. Fiebre de venganza, 3. Torpedo, 2. El cisne, 2. La bella Maggie, 2. El árbol de la vida, 3-R. Traicionada, 3. Colorado Jim, 3. ¡Viva las Vegas, 3-R.

Los números que figuran a continuación de cada título expresan la calificación moral dada por la Oficina Calificadora de Espectáculos: 1.-Todos incluso niños. 1 R.-Infantil con reparos. 2.-Jóvenes. 3.-Mayores. 3 R.-Mayores con reparos. 4.-Gravemente peligroso.

Compraría dos cizallas

A PEDAL HASTA 800 mm. LONGITUD Escribir, Luis Arnáiz, Avda Ferrocarril, 10, 4.º, ext. izqda. — BILBAO.

Se han inaugurado en nuestra capital los depósitos «FLEX»

Para la venta regional de los colchones y muebles metálicos

Los locales, anchurosísimos locales, correspondientes a "Fábricas Bilbaínas Lucia, S. A.", sitos en Vélez de Guevara número 5 de esta capital, depósito de Colchon Flex y de Muebles Flex, han sido bendecidos y abiertos.

Fueron benditos por el señor cura párroco de Palacio, don Jesús Zamora, a quien ayudó el coadjutor de la misma Parroquia, don Luis Martínez Rodríguez, y fué presente en el acto, entre otras muchas personas, don Esteban Ibarrondo, gerente de la fábrica de Bilbao, fábrica a la que corresponde el servicio de esta provincia, quien ostentaba la representación del director gerente de la empresa, don Antonio Beteré, quien por inaplazables atenciones no pudo concurrir, como hubiera sido su deseo.

Una vez hecha la bendición del establecimiento, cuya amplitud es extraordinaria, el jefe general de ventas, don Fernando Carrillo, tuvo la amabilidad de acompañarnos en el examen de sus exposiciones, pues aparte de un amplio "stock" de los incomparables colchones "Flex", aparecían en él expuestos otros muchos muebles metálicos plegables —sillas, taburetes, sofás-cama, muebles plegables con colchonetas "Flex"— cuya variedad nos sorprendió gratísimamente, pues basta verlos para darse cuenta de su excelente impresión elegante, su fortaleza y la seguridad de una larga duración. Todos son muebles ideales para las modernas amas de casa por el reducido espacio que requieren cuando no están en uso y, aun algunos, cuando lo están. Llenar una casa con muebles "Flex" representa la más holgada utilización del espacio de una vivienda. Claro que ese moblaje plegable es natural que ofrezca la ventaja de la economía de espacio en el uso corriente de las habitaciones.

Centrando la información en el colchón "Flex", diremos que su construcción garantiza una comodidad de larguísima duración y así lo ha entendido la pública demanda, que ha obligado a la empresa a montar fábricas, además de las dos que existen en Madrid, en Barcelona, Bilbao, Sevilla, Salamanca, Burgos y Santa Cruz de Tenerife. A la de Bilbao corresponde el depósito de esta capital. Estas fábricas aumentan constantemente su producción, que en el año último era, aproximadamente, de mil doscientos colchones diarios, lo que aún no permitía satisfacer la demanda que de toda España se hacía de los colchones "Flex", cuya general aceptación aumenta de día en día el número de clientes.

En la exposición que de ellos se hace pueden apreciarse las distintas calidades en que el "Flex" se fabrica; todas son excelentes, pues de todos se hace pública demanda, pero el muelle llamado de entrelazados sin nudos o esponja de acero, exclusiva patentada de "Flex", es sin duda el colchón de máxima garantía y comodidad y por el que la marca es más conocida y estimada.

El señor Carrillo nos dijo, por último, que la representación en Logroño y su provincia de la empresa Flex ha sido encomendada a don José María Domínguez Cenzano, asesorado por su padre, don José Domínguez Blazquez, tan conocido en la region como hombre de negocios.

Tras estas explicaciones, nos acercamos al lugar donde gran número de invitados, entre ellos gran número de los que en la capital y provincia se dedican a la industria del mueble, gustaban de un lunch gentilmente ofrecido por el nuevo establecimiento, y una vez que le hicimos los honores, que muchos merecía la espléndida variedad, dimos por cumplida nuestra misión, no sin desear al nuevo establecimiento las mejores prosperidades. *

¡Patas Khaki Campbell!

PURA SANGRE holandesa de un día, de cinco semanas y a punto de poner. Las puede adquirir en la famosa y acreditada

GRANJA "LA FLORIDA"

Folleto, gratis e informes en "LA FLORIDA" Estava, 6, Tl 1462, PAMPLONA

Crónica de sucesos

Las bravias

En la Comisaría de Policía fueron presentados dos partes facultativos, expedidos por el médico de guardia de la Casa de Socorro del Hospital Provincial, en los cuales se acredita haber prestado asistencia a Carmen Jiménez Regadera, de 49 años, de arañazos en la cara y en la frente, y a Carmen Moreno Rodríguez, de 40 años, de una herida contusa en el dedo índice de la mano izquierda y erosiones en el labio superior, causadas ambas por agresión mutua.

NOTICIAS DIVERSAS

Cupón pro-ciegos. — En el sorteo celebrado ayer, resultó premiado el número 259.

Los cupones terminados en 59 están premiados con 25 pesetas cada uno.

Temperaturas de ayer.—Máxima, 19'8, a las 17; media, 12'2, y mínima, 4'6, a las ocho de la mañana.

Presión atmosférica, 731'8.

Farmacias de guardia para hoy.—Don Amadeo Sáenz de Buruaga, Industria, 2, y don Román Vallejo, Hermanos Moroy, 23.

Jules Dassin y el realismo de «La ciudad desnuda»

Mañana dará comienzo el ciclo que sobre cine realista ha preparado el Cine-Club Universitario, con la proyección del film de Jules Dassin «La ciudad desnuda».

Bueno será recordar que el cine americano debe a Dassin una de las mayores y mejores aportaciones en la tendencia realista que de vez en cuando se ha asomado a una producción, demasiado constreñida por convenciones y códigos puritanos que eluden la verdad social y humana de ese país que por su misma extensión y volumen ha de servir a muy diferentes intereses sin tomar postura definitiva. Dassin pertenece a la escuela de los Kazan, Brooks, Dmytryk, que revalorizan veteranos como Siodmak, Hitchock, Hathaway, cuya contribución a ese movimiento es significativa. Frente a las prevenciones y recomendaciones, estos hombres se afanan por encontrar el sentido social en su obra, prescindiendo en lo posible de la sumisión a interferencias, llámense como se quiera. Es un cine que rechaza conformismos y prejuicios para ir a desembocar en la vida y sus distintos problemas. En este cine real, del que Dassin es uno de los principales cultivadores, hay una preocupación seria por los problemas de unos hombres en torno a su presencia en la vida.

«La ciudad desnuda» tiene un gran valor equivalente a documental, y es la cámara audaz cuando recoge distintos aspectos de las calles neoyorquinas, con su agitación cotidiana, lo cual contribuye a la mayor exactitud de sus episodios. Este film quedará como un feliz exponente de cinta policíaca alentada por nuevas formas.

Con «La ciudad desnuda», Dassin nos demuestra que la audacia y el valor de enfrentarse con unos escenarios naturales, que tanto temen casi todos los directores, porque es mucho más fácil lograr la emoción en un ambiente tenebroso que a la luz del sol, la ausencia de trucos, y la cámara luchando con la imposibilidad de colocar las luces a su gusto para obtener bellos efectos, tienen un mérito mucho mayor que rodar dentro de un estudio, porque aquí todos los fotogramas han recogido la verdad absoluta.

La película será presentada, con una charla preliminar sobre «El realismo en el cine», por el reverendo don Luis de Larrañaga, entusiasta aficionado del cine, director de la Academia Cinematográfica de Vitoria, creador del Cine-Club de Estella, organizador de multitud de cursillos regionales y nacionales, colaborador de la revista «Film-Ideal», y con una gran labor personal en favor de los Cine-Clubs por los datos que suministra a los mismos a través de su monumental fichero cinematográfico, de más de 30.000 fichas. Al final dirigirá el acostumbrado coloquio.

MAX
Cine-Club Universitario

Tribunales

AUDIENCIA PROVINCIAL

SEÑALAMIENTOS

Han sido señaladas para verse en juicio oral, en los días que se citan del corriente mes, las causas siguientes:

Día 7.—Juzgado de Nájera. Lesiones, contra Gregorio Villar Sáenz y Domingo Herce Villar. Abogados, señores Villar y Torija; procuradores, señores Manzanares y Felices.

Día 7.—Juzgado de Logroño. Lesiones, contra Julio Santander Ruiz. Abogados, señores Torija y Lasa; procuradores, señores Felices y Francés.

IMPORTANTE FABRICA DE CAJAS DE CARTON

precisa representante en plaza y provincia. Dirigirse por escrito, dando referencias, a

CARTONAJES HISAR
Toledo, 26. — ZARAGOZA

NO ABANDONE SU HERNIA

PUES SU ABANDONO ES UN PELIGRO CONSTANTE PARA EL HERNIADO, ya que una hernia mal contenida y reducida es muy frecuente cuando se usan anticuados y engorrosos sistemas de bragueros en serie, que, en vez de aliviar, magullan y perjudican a la misma y ésta está propensa a la estrangulación, estos inconvenientes son eliminados adoptando el obturatriz "KORR-SAN", original invento (Patentado m. u. n.º 26.257), innovación ortopédica, que cierra y obtura el orificio herniario eficazmente sin dejar rastro y corrige la dolencia Consulte al médico. (C. C. S. n.º 16.064).

CON EL ESTOMAGO CAIDO ESTARÁ SIEMPRE DEMACRADO por digestiones lentas y difíciles, desnutrición y otros trastornos propios de la dolencia, que motivan al aquejado el soportar amarguras y preocupaciones y un continuo malestar, estos achaques son eliminados adoptando el Aductor "KORR-SAN", original invento (Patentado m. u. n.º 26.684), que eleva y fija el estómago a su posición normal y corrige la dolencia, y evita el uso de anticuados sistemas que magullan y perjudican a la misma. Consulte con su médico. (C. C. S. núm. 16.637).

AVISO: VISITA EN LOGROÑO: El lunes 6 de abril, El Instituto Ortopédico "KORR-SAN" atenderá a cuantos pacientes estén interesados, horas de 10 a 1 solamente y día indicado, en el Consultorio del Dr. don JUAN GAYO, calle Muro de la Mata, 15, 2.º piso (mismo edificio Gestería Sáez). En BURGOS, martes 7, Dr. MUÑOZ CASAS, calle Almirante Bonifaz, 12, según sus prescripciones.

"KORR-SAN" INSTITUTO ORTOPEDICO Muntaner, 115, entlo. 2.ª BARCELONA

CAMION PEGASO 140 HP.

SE VENDE, RECIEN REPARADO. CHASIS REFORZADO Y ALARGADO ENTRE EJES

GARAJE SAGA
Pérez Galdós, 18-20. Teléfono 17974 ---- BILBAO.

Notas oficiales

GOBIERNO CIVIL
CIRCULAR

La meritoria labor que lleva a cabo la Biblioteca de Iniciación Cultural, que funciona en la Comisaría de Extensión Cultural, y cuyo objeto consiste en la remisión a diversos centros, y de manera especial a las escuelas, de cajas conteniendo diversos libros para que, en calidad de préstamo, puedan ser leídos por los alumnos de las mismas, merece que por parte de los diversos organismos estatales, provinciales y municipales se les preste la mayor ayuda y colaboración, superando así los inconvenientes y dificultades que en su desarrollo puedan haberse observado.

Uno de los inconvenientes apuntados consiste en que la escuela destinataria de los mismos debe abonar los gastos de franqueo que origina la devolución de los volúmenes prestados a la citada Biblioteca de Iniciación Cultural, siendo de encomiar el gesto adoptado por algunos Ayuntamientos que han asumido el abono de tales gastos de devolución o han puesto a disposición de las escuelas respectivas para dicho fin la franquicia postal de que disfrutan. Otro problema es el planteado en los pueblecitos muy pequeños que carecen de Administración de Correos y utilizan un peatón, negándose éste a transportar las cajas que contienen los libros remitidos, que pesan 4 kilogramos, puesto que su obligación se reduce a transportar paquetes que como máximo pesan un kilo.

Por cuanto queda expuesto, y habida cuenta del carácter cultural de la Biblioteca de Iniciación Cultural y los grandes beneficios que en este orden puede reportar a la población, encarezco a los señores alcaldes presten a la misma su máximo apoyo, solucionando en la forma que les resulte más accesible los problemas ya reseñados relativos a los gastos de devolución y procedimiento de transporte de las cajas conteniendo los volúmenes prestados.

CENTRAL NACIONAL SINDICALISTA
SINDICATO PROVINCIAL DE TRANSPORTES Y COMUNICACIONES

Los próximos días 9 y 10 del actual mes de abril, a las once de la mañana, en los locales del Sindicato Nacional de Transportes y Comunicaciones, se celebrará una reunión de la Comisión de Tarjetas de Transporte con objeto de estudiar y proponer a la Jefatura Nacional la resolución adecuada de diversos expedientes de petición de certificados para obtención de la tarjeta M. R.

Podrán asistir a las deliberaciones que se convocan, por sus propios medios, todos los señores vocales nacionales de los Subgrupos de Regulares y Discrecionales, así como todos cuantos tengan interés en los expedientes que han de examinarse, bien por ser peticionarios, oponentes o terceristas.

La lista de los expedientes a resolver se halla expuesta en el tablón de anuncios de este Sindicato Provincial, a disposición de todos aquellos que deseen revisarla.

DIPUTACION PROVINCIAL

En la Depositaría de Fondos Provinciales se hallan puestos al pago libramientos a favor de los señores siguientes:

Félix Benito, Talleres Ichaso, Gráficas Cantabria, Electra Recajo, S.A., Compañía Telefónica Nacional de España, Santiago L. Reina, Droguería Alvarez, Electricidad Dosas, Auto Baeza, S. A., Garage Central, Sarabia, Hijo de Emilio Sahún, Ferretería La Inglesa, Hojalatería La Moderna, Librería Cervantes, Librería Isidoro Ochoa, Comercial Farmacéutica, Barandiarán S. A., Textil Farmacéutica Riojana, S. A., Centro Farmacéutico Vizcaíno, Talleres Andrés, Avelino Peñalva, Casa Ervitz, Fábrica de gaseosas «La Alemana», Viuda de Juan de Dios Cambra, Marrodán y Rezola, S A., Anastasio Arenzana, Fortunato Redón, Hijo de Ricardo Gracia, Comercial Rojas, F. Velasco, Torrealba y Bezares, S.A., Semillas Leopoldo, Electridad Arteaga, Anguiano Hijos y Electricidad Yoldi.

CHOFER DE 1.ª ESPECIAL

soltero, para microbús y coche gran turismo, se precisa con muy buenos informes. Referencia n.º 2.703. Oficina de Colocación.

Escuelas y maestros

NOMBRAMIENTO DEFINITIVO

En virtud de una disposición aparecida en el B. O. del Estado del 31 del pasado ha sido elevado a definitivo el nombramiento de doña María Ignacia Moreno Soto, maestra nacional de Zaldierna, aldea de Ezcaray.

TRIBUNAL PARA LAS OPOSICIONES AL CUERPO DE INSPECTORES

El mencionado Boletín publica la composición del tribunal calificador de los ejercicios de la oposición convocada al Cuerpo de Inspección de Enseñanza Primaria, así como el nombre de los componentes de los suplentes.

TORNEROS DE 1.ª Y 2.

BIEN RETRIBUIDOS, para fuera de la provincia. Informes en NUEVA RIOJA

NOTICIA MUY IMPORTANTE

Ya puede usted adquirir los discos

R. C. A. Española, S. A.

a los nuevos precios

33 1/2	- RPM	--	170 Ptas.
45	- »	--	60 »
45 - DN	- »	--	30 »

Aproveche esta oportunidad que le ofrece

INDUSTRIAS ELECTRICAS -SAENZ-

Hace 25 años

En las Cortes se dió lectura al proyecto de ley para evitar los delitos terroristas y contra el orden público. Se señalaban nuevas penas para delitos de tal especie, se restablecía la de muerte y se limitaba a un año la vigencia de la medida.

—En Mahón, en la madrugada hizo explosión, en la puerta de un centro católico, una potente bomba, que causó muchos desperfectos.

—En Mieres y en Aller (Oviedo) se declararon en huelga indefinida todos los obreros como protesta por las detenciones de extremistas que el día de Viernes Santo celebraron una manifestación.

—En Valencia seguía empeorando la huelga de los servicios de agua, gas y electricidad, y por falta de flúido se paralizaron los servicios de la siderúrgica.

—En Zaragoza se declaró la huelga general de trabajadores de la U. G. T. y C. N. T. a causa de haberles retirado los carnets a los conductores de autobuses. Los dependientes de comercio se unieron a la huelga, pero los dueños de los establecimientos servían al público. Los tipógrafos que pertenecían a la U G. T. también se sumaron a la huelga y no se publicaron los periódicos. Tampoco funcionaron los espectáculos. Fué clausurada la Casa del Pueblo. Los panaderos trabajaban con su familiares.

—En Logroño, ante el altar de la Purísima de la iglesia de Palacio, se verificó el matrimonio de la señorita logroñesa Catalina Aldazábal Alvarez con el funcionario de la Secretaría del Ayuntamiento de esta capital don Vicente Galiana Alba. Bendijo la unión el párroco de la citada iglesia, don Miguel M. Achútegui, y apadrinaron a los contrayentes doña Felisa Bernal de Aldazábal, hermana política de la desposada, y don Alberto Galiana, padre del contrayente.

—Las temperaturas del día en esta capital fueron: Máxima al sol, 18 grados; a la sombra, 14, y mínima, seis, en la madrugada. Lluvia, tres litros por metro cuadrado.

HACE 50 AÑOS. — En el Fronton Logronés, con un lleno rebosante, se jugaron tres partidos de pelota a mano, el primero entre Peré y Rana, de Murillo, contra Rana, de Logroño; Lechuga, de Naida, y Juan Sáenz, de Arnedillo, y cuando la pareja tenía 12 tantos por dos, hizo diez tantos de saque Lechuga, y no solo igualó, sino que ganó el "terceto" por nueve tantos. La pareja, conociendo la superioridad de sus contrarios, desafió a éstos a jugar el segundo partido a 20 tantos, y volvió a ganar el "trío" por tres tantos, sacando del cuadro tres Lechuga. Finalmente, la pareja les desafió a jugar un tercer partido a 12 tantos, venciendo al fin ésta por cuatro tantos. Los tres partidos duraron más de tres horas, y todos fueron muy aplaudidos.

—Para el día 11 de abril, Pascua de Resurrección, el empresario de la plaza de toros, señor Barbi (don Gaspar), contrató a los diestros "Matapozuelos" y "Torquito" (Serafín), de Bilbao, para matar cuatro novillos de la ganadería de don Cipriano Sáenz, de Navarrete.

—En Soto en Cameros se celebró la inauguración del vivero que la "Sociedad del Fomento de Soto" crió en el sitio denominado "Sacedo", con asistencia de todo el vecindario y de los pueblos limítrofes, haciendo uso de la palabra don Gregorio Romero y don Tomás Domínguez. Los jóvenes de la localidad cantaron un himno cuya música era original del organista del pueblo don Daniel Mateo, que recibió muchas felicitaciones. Ya existían en el vivero ciruelas, nueces, avellanas, melocotones y otras especies.

Empresa constructora

Se necesitan PEONES bien retribuídos. Razón, Villa Mira Flores, Ctra. de Soria. Referencia n.º 2.702. Oficina de Colocación.

SGCB2021

Patas y Pollitos

"Granjas Avícolas del Río" Espronceda (Navarra) vende patas Kakis holandesas de ocho meses poniendo en lotes mínimos de 50 aves así como también pollitos de un día.

CARTELERA DE ESPECTACULOS

ALHAMBRA Desde las 5 (A. mayores)
1.—La gigantesca aventura
FIEBRE DE VENGANZA
EN TECHNICOLOR
Rock Hudson y Donna Reed
2.—ULTIMO DIA en pleno éxito de
EL CRISTO DE LOS FAROLES
Con ANTONIO MOLINA y María de los Angeles Hortelano

Avenida Desde las 5 (T. menores)
Ultimo pase aprox. a las 11
CADA DIA ES MAYOR EL EXITO DE LA SUPERPRODUCCION CUMBRE DEL CINE ESPAÑOL
¿DONDE VAS, ALFONSO XII?
EN TECHNICOLOR
Con Vicente Parra, Paquita Rico y Mercedes Vecino
El más bello idilio del siglo XIX en el éxito más sensacional de la temporada.

Breton Hoy, desde las 5 (A. mayores)
1.—¡Exito arrollador! La historia de amor de una princesa, en
EL CISNE
Con la fascinante belleza de GRACE KELLY
Cinemascope - Tecnicolor
Un film "Metro Goldwyn Mayer"
2.—El magnífico film
LA BELLA MAGGIE
Con Paul Douglas y Hubert Gregg

Diana Hoy, desde las 5 (Mayores)
ULTIMO DIA
EXCEPCIONAL ESTRENO
El film orgullo de "Metro Goldwyn Mayer"
EL ARBOL DE LA VIDA
Con Montgomery Clift y Elizabeth Taylor
Technicolor - Cinemascope
156 minutos de duración
HORARIO de los PASES:
A las 5 - 7'40 y 10'20

¡HOY! Fronton Cinema
FUNCIONES NUMERADAS
A las 7'45 tarde y 11 noche
Unico día después de su segunda tournée por América del famoso hipnotizador
PROFESOR ALBA
presentando su asombroso y y nuevo espectáculo
HIPNOTISMO COLECTIVO
Asombra a los profanos y desconcierta a los hombres de ciencia.
TOLERADO MENORES

Moderno Hoy, desde las 5 (A. mayores)
1.—¡ESTRENO fuera de serie! ¡Un espectáculo deslumbrante que Vd. no podrá olvidar fácilmente! En Cinemascope y Tecnicolor
¡VIVA LAS VEGAS!
Dan Dailey y Cyd Charisse
(Un film Metro Goldwyn Mayer).
2.—El emocional film
UNIDOS POR EL CRIMEN
Ruth Roman-Steve Cochran

Olympia Hoy, desde las 5 (Mayores)
ULTIMO DIA
1.—BRIGITTE BARDOT, una de las bellezas más esculturales, y LUCIA BOSE "Miss Italia 1957" en el sensacional film
TRAICIONADA
2.—El emocionante film
COLORADO JIM
James Stewart-Janet Leigh
En TECHNICOLOR

Rialto Desde las 5 (T. menores)
Ultimo pase aprox. a las 11
ULTIMO DIA EN PLENO EXITO
Dos actores de inigualable popularidad en un film de aceradas emociones
TORPEDO
Con Clark Gable y Burt Lancaster
Impresionante por su realismo, asombrosa por su fuerza humana, insuperable por su espectacularidad.

DUCAL
¡HOY! SALA DE FIESTAS
Tarde: 7'30.
BOITE con cuatro atracciones:
Orquesta Ayala, Estrellita Molina, Pilar ZARATE y los "DOS CLIPPER'S".
(Sin taquilla)

Paraliza, a la vez, los relojes de todos los espectadores de un teatro

En muy pocos segundos resuelve mentalmente complicados cálculos aritméticos

Hoy, en Radio-Rioja, será sometido a prueba ante varios directores de Banco

Con la especialidad artística legada por su padre, el profesor Alba se ha hecho millonario

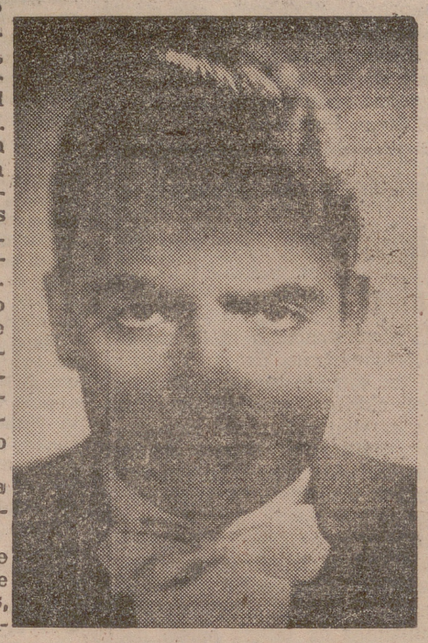

Hoy, viernes, como es sabido, se presenta ante nuestro público, en una sala de espectáculos logroñesa, el famoso profesor Alba.

Hace años, aquí, en Logroño, actuó un profesor Alba que realizaba sensacionales experiencias de hipnotismo y sugestión. Recordamos perfectamente, pese al tiempo transcurrido, que aquello impresionó vivamente al público logroñés, que lo comentó y discutió con calor, con verdadero apasionamiento.

¿Será éste de ahora el mismo profesor Alba de entonces?.

Esa era la duda que nos rondaba desde que, hace unos días, se anunció la presentación del actual profesor Alba en Logroño, y que sentíamos verdadera curiosidad por aclarar.

Sabíamos tan sólo que éste que ahora viene a Logroño ha llegado a España hace apenas unos meses, procedente de América, donde ha realizado una dilatada y brillantísima jira artística, de ocho o nueve años ininterrumpidos de duración y a lo largo de la cual ha recorrido triunfalmente la totalidad de las Repúblicas hispanoamericanas.

Pero, ¿era éste de ahora el famosísimo profesor Alba de antaño?.

Nada mejor, para salir de dudas, que preguntar. Y preguntar a quien más exactamente podía informarnos. Al propio profesor Alba, que hoy se va a presentar ante nuestro público.

Por eso, ayer, enterados de que nuestro hombre se hallaba ya en Logroño, nos las arreglamos para coincidir "casualmente" con él en un café.

Lo demás fué sencillísimo. Don Saturnino Ortega, el conocido empresario de espectáculos logroñés, hizo rápidamente las presentaciones y, tras éstas, expuesto nuestro deseo —que el profesor Alba acogió con gentil amabilidad— tomamos todos asiento en torno a un velador y se inicia, gratísima, la charla.

Acompañan al profesor su esposa, joven y bella dama mexicana, y su representante artístico, Sr. Vaquero, esposo éste, por cierto, de la notable actriz cinematográfica Mercedes Vecino, que con tan inteligente acierto encarna el personaje de Isabel II en una cinta que ahora, precisamente, se está proyectando en Logroño con éxito rotundo.

Naturalmente, en cuanto el profesor Alba se nos pone "a tiro", la primera pregunta que le disparamos es, exactamente, la que tanto deseábamos formular.

No. Resulta que este profesor Alba de ahora no es aquel que nosotros recordábamos. Aunque, en realidad, nadie puede negarle que sea su auténtico y legítimo sucesor, continuador de sus actividades y triunfos.

—Aquél —nos aclara Manuel Alba Fernández— era mi padre. Con él estuve yo aquí acompañándole, durante aquellas actuaciones que usted recuerda. Entonces era yo un simple estudiante de Medicina. Por cierto que, en los quince o dieciséis años transcurridos desde entonces, he encontrado a Logroño cambiadísimo, notablemente mejorado en su aspecto, en su ambiente, en todo.

—Sí, es cierto —comenta el Sr. Vaquero—. Logroño es una ciudad francamente bonita y alegre.

—¿Y cómo fué —preguntamos a Alba— que sustituyera usted a su padre?.

—Mi padre enfermó gravemente. Con ello se nos planteó, de pronto, un serio problema económico. Eramos cinco hermanos. En mí había visto siempre mi padre cualidades innatas para ser su sucesor. A su lado venía yo efectuando prácticas desde hacía tiempo. Resumiendo: cuando mi padre, desgraciadamente, faltó, dejé los estudios y comencé a actuar en su lugar. Y, hasta ahora.

—Perfectamente. Y, ahora, me va a perdonar que le haga esa pregunta que siempre se formula a quienes cultivan estas actividades ofreciéndolas como espectáculo. Con sinceridad, ¿hay mucho "camelo" en sus actuaciones cara al público?.

—Mire usted. Yo soy telépata, calculista e hipnotizador. La telepatía, como saben todos, tiene perfecto y riguroso fundamento científico. En mi caso, no hay, como usted dice, "camelo" alguno. Ni mucho, ni poco. Nada. Por otra parte, mi facilidad para los cálculos aritméticos rápidos, no tiene mejor prueba o contraste que la confirmación de los resultados por mí obtenidos. Precisamente mañana —por hoy, viernes—, a la una y media de la tarde, ofreceré, desde la emisora "Radio Rioja", una demostración de cálculo rápido, requiriendo a varios señores directores de Bancos para que me planteen telefónicamente varias operaciones aritméticas, cuyo resultado exacto daré con más rapidez que una máquina calculadora que funcionará al efecto.

—Otra cosa. Hemos oído que uno de los números que realiza con frecuencia en el teatro consiste en paralizar los relojes del público. ¿Cómo lo consigue?.

—Muy sencillo. No paralizando ningún reloj. Lo que hago en realidad es sugestionar a todos los espectadores, que me resulta más fácil.

—Para usted, puede. ¿Y conducir un automóvil con los ojos vendados?.

—Me valgo de las indicaciones de una medium.

Así continúa la charla con Manuel Alba durante un buen rato. Luego le preguntamos por sus éxitos de América.

Le ha ido francamente bien en los casi nueve años de actuación ininterrumpida por allá. Al éxito artístico, franco y rotundo, ha ido emparejado el otro, el económico, que quizá no satisfaga al gran telépata e hipnotizador tanto como el primero, pero que siempre constituye un gratísimo complemento y la justa compensación al esfuerzo y al mérito singular del artista. De ese modo, tiene ahora el profesor Alba la satisfacción de poseer una magnífica residencia en Méjico, un gran edificio en Madrid, y otras varias fincas y posesiones en distintos lugares.

También nos habla el profesor Alba de su "entrenamiento", de la rigurosa gimnasia mental a que ha de someterse diariamente, para estar siempre "en forma" en cuanto a sus ejercicios de cálculo matemático rápido y a dominar, como domina, los trescientos mil números de teléfonos de la capital de España, asombroso alarde de retentiva que realiza frecuentemente ante el público.

Todavía nos dice algo de su vida metódica y ordenada —no se consigue sin esfuerzo y sin sacrificio— y de otras muchas cosas.

Pero nuestra curiosidad ya está satisfecha.

Lo está —aclaremos— nuestra curiosidad por escucharle. Pero, precisamente por todo esto que tan espontáneamente nos ha revelado, queda viva y punzante, más que nunca, la de presenciar hoy su trabajo en el teatro.

Así se lo decimos, al despedirnos con un cordial apretón de manos.

Y estamos bien seguros de que, igual que en todas partes, el éxito ha de ser hoy su compañero en Logroño.

Teatro Cervantes
Arnedo
Proceso a Jesús
En dos actos, de Diego Fabbri.
HOY, VIERNES, A LAS OCHO DE LA NOCHE
Presentada por el Cuadro Artístico de la Sociedad Recreativa Cantabria.

El Senado colombiano condena «moralmente» al al expresidente Rojas Pinilla

BOGOTA, 2.—El Senado colombiano ha condenado al ex-presidente Gustavo Rojas Pinilla a la pérdida permanente de sus derechos políticos después de declararle culpable de abuso del Poder, violación de la Constitución y conducta indigna en su cargo, incluído el enriquecimiento personal. La condena priva a Rojas Pinilla del derecho a votar o a ser elegido para un cargo público. Será privado del rango militar que ostentaba —general del Ejército— y no se le permitirá ser nunca miembro de las fuerzas armadas. Rojas Pinilla ha sido también privado de las pensiones a que tenía derecho como ex-presidente y como ex-jefe del Ejército. La sentencia del Senado es irrevocable. Las pruebas presentadas contra el ex-presidente durante el juicio serán elevadas al Tribunal Supremo, que decidirá si ha de juzgársele también por lo criminal. El Senado, actuando como «tribunal de conciencia», le juzgó desde un punto de vista moral, imponiéndole penas morales.—(Efe).

Se logra registrar la temperatura en el centro del mundo

CAMBRIDGE (Massachusetts), 2.—Científicos norteamericanos han logrado registrar la temperatura en el centro del mundo, según se informa anoche.

La noticia está contenida en un informe leído por la Sociedad Médica Norteamericana durante una sesión celebrada en el Instituto Tecnológico de Massachusetts por el P. Bundy y H. Strong, ambos de los laboratorios de investigación de la General Electric

Según dichos científicos, la temperatura en el centro de la Tierra es de unos 2.340 grados centígrados, y ha logrado averiguarse con la utilización de la misma prensa hidráulica que servía hace años para fabricar diamantes artificiales. —(Efe).

Con una cruz a cuestas rogando por Berlín

WEIDEN (Alemania Occidental), 2.—Ernets Walter, un hojalatero de Berlín, de 59 años de edad, realiza una peregrinación a Jerusalén a pie y llevando a cuestas una cruz de madera que pesa 31 kilos.

El objeto de la peregrinación es el de rogar en la Ciudad Santa por la salvación de Berlín. La ruta de Walter en su camino hacia Oriente pasa a través de Yugoslavia, Bulgaria, Turquía y Siria.—(Efe).

LA PAREJA MAS ROMANTICA DEL SEPTIMO ARTE

Un amor que venció todas las dificultades

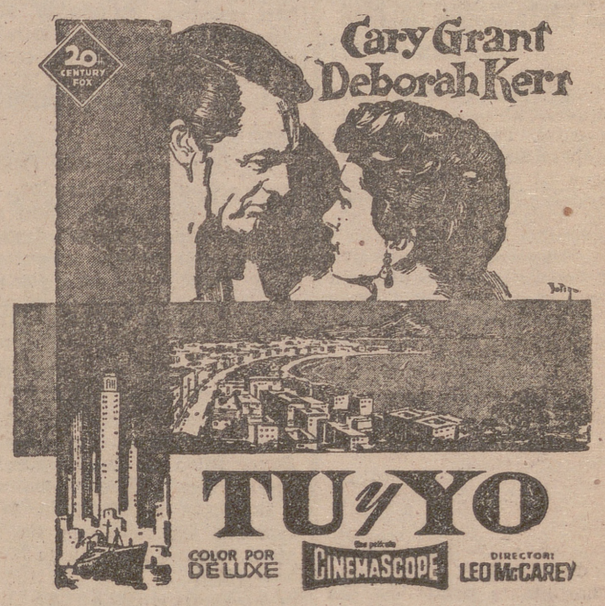

Su amor nació en la Riviera francesa, creció durante la travesía del Atlántico y culminó en New York, después de superar incontables escollos.

¡HE AQUI!
LA HISTORIA AMOROSA QUE RECORRE TRIUNFALMENTE LAS PANTALLAS MUNDIALES
y que a partir de mañana podrá admirar en el
Cine Avenida

SALON perfumado por MERVI

XII torneo internacional juvenil

España gana a Luxemburgo (7-0)

SOFIA, 2.—Resultado de los partidos disputados hoy, correspondientes al XII torneo internacional juvenil de fútbol de la U. E. F. A.

República Democrática Alemana, 5; Polonia, 1 (3-0).

Bulgaria, 4; Yugoslavia, 0 (3-0).

República Federal Alemana, 1; Holanda, 0 (1-0).

Rumania, 1; Italia, 1 (1-0).

Francia, 1; Checoslovaquia, 0 (1-0).

Hungría, 0; Austria, 0 (0-0).

Inglaterra, 4; Grecia, 0 (0-0).—(Alfil).

* * *

SOFIA, 2.—La selección juvenil española de fútbol ha vencido a la de Luxemburgo por siete tantos a cero. El primer tiempo terminó cuatro-cero.

Este partido, correspondiente al XII torneo internacional juvenil de fútbol, se ha jugado en Stara Zajora.

La selección española fué muy superior a sus adversarios, por juego rápido, técnico y constructivo. Los tantos fueron marcados por Domínguez, en los minutos 12 y 31; por Merchan, en los 24 y 34; por Bilbao, a los 50, y por Gillet, en los minutos 62 y 69.—(Alfil).

Dos naves faraónicas descubiertas

EL CAIRO, 2.—Dos naves faraónicas ha sido descubiertas por un arqueólogo holandés en Abu Rawash.

Las naves, encontradas cerca de la tumba de un noble, fueron construídas con madera, pero de ésta no quedan rastros y tan sólo se conservan los moldes petrificados de los barcos. También ha sido hallado gran número de utensilios de mármol.—(Efe).

Método para hacer fructificar artificialmente los árboles frutales

REHOVOTH (Israel), 2.—La Estación de Investigaciones Agrícolas de Rehovoth ha desarrollado un método que permite hacer fructificar artificialmente los árboles frutales. El método, que tiene efectividad sobre todo en los árboles de fruto ácido, consiste en regarlos con dinitrocresol durante la primavera. Esta substancia acelera el proceso natural del árbol en tres semanas.—(Efe).

YEMAS BLASCO
La más exquisita especialidad de
LA PAJARITA
El obsequio más delicado

¡Solamente ella cría en su inocencia!...

RAY MILLAND
MARY MURPHY
WARD BOND

La apasionante historia de un hombre perseguido con saña por un delito que no había cometido

¡El solo luchó contra todo el pueblo por el amor de una mujer!

una película de trepidante acción e intenso dramatismo en maravilloso color

¡MAÑANA!... extraordinario estreno
en el... Cinema Diana
la Sala de los grandes acontecimientos

Inundaciones y corrimientos de tierras causan el caos en Italia Central

Cuatro muertos al estrellarse un avión norteamericano

ASCOLI PICENO (Italia Central), 2. — Inundaciones y corrimientos de tierras causados por una lluvia que no ha cesado de caer durante tres días consecutivos, han convertido en un caos la región de Italia Central.

En Martinsicuro, provincia de Teramo, 60 familias han tenido que abandonar sus hogares inundados, mientras seis grandes corrimientos de tierras y otros muchos de menor alcance han bloqueado en varios puntos la vía Salaria, carretera principal de la provincia.

En la provincia de Ascoli Piceno, el río Tronto, desbordado, ha arrastrado un puente del ferrocarril, inundado los campos y aislado varios pueblos. Las aguas arrastran los postes telefónicos y del telégrafo, así como toda clase de objetos.

En el delta del Po, cientos de hectáreas de fértil tierra han resultado inundadas. Muchas familias han buscado refugio en los tejados de sus casas, mientras los helicópteros tratan de llegar a ellas para prestarles socorro.—(Efe).

* * *

ASCOLI PICENO (Italia Central), 2.—Un labrador, su mujer y cuatro hijos han resultado sepultados al desplomarse sobre la casa en que vivían toneladas de tierra y rocas desprendidas de la montaña a causa de la lluvia caída durante estos días.

La Policía y los bomberos, que acudieron al lugar del siniestro, han conseguido rescatar los cuerpos de Ottávio Schiavoni y de dos de sus hijos, de diez y doce años.

Continúa la búsqueda para rescatar los cadáveres de los otros tres miembros de la familia.—(Efe).

AVION QUE SE ESTRELLA

ORTING (Washington), 2.—Un C-118 de la Fuerza Aérea, envuelto en llamas, se estrelló e hizo explosión en una región boscosa, a ocho kilómetros de esta población. Los cuatro miembros de su tripulación resultaron muertos.

Los cuerpos de las víctimas han sido extraídos de los restos del avión unas dos horas después del accidente. El aparato, versión militar del DC-6, realizaba una misión de entrenamiento cuando sucedió el accidente.—(Efe).

HIERE A SU MARIDO Y A LA MUJER QUE LE ACOMPAÑABA

VALLADOLID, 2. — Cuando acompañado de una mujer se encontraba en un establecimiento de bebidas de la calle del Empecinado Carlos Díez San José, de 28 años, se presentó en el establecimiento su esposa, Angela Rodríguez Martín, de igual edad, requiriéndole para que saliera a la calle. En ésta, Angela agredió a su marido con un cuchillo, produciéndole una herida gravísima en el vientre. La agresora entró después en el bar y con el mismo cuchillo hirió también en el vientre, ocasionándole una herida de extrema gravedad, a la acompañante de su marido, llamada María del Carmen Sánchez Rodríguez, de 28 años, domiciliada en la Avenida de Palencia número 3. Ambos heridos fueron ingresados en gravísimo estado en el Hospital Provincial.

VICTIMA DE LA MOTO

BAZA (Granada), 2. — De madrugada, en la carretera de circunvalación, Orencio Rubio Collados, de 29 años, herrador de profesión y recién casado, falleció a consecuencia de un accidente de motocicleta.

Orencio cogió, sin permiso de su dueño, una "moto" del portal del domicilio de éste, Antonio Alonso, con intención de dar un paseo y, seguramente por imprudencia y a la gran velocidad que la máquina adquirió, atropelló a los ciclistas Modesto Agudo Jiménez y Andrés Muñoz Martínez, que se dirigían a sus domicilios.

Los tres fueron trasladados al hospital, donde Orencio falleció horas después. Los otros dos fueron asistidos de heridas leves.

ORIENTACION FAMILIAR

La personalidad del niño

Por CARJOSAN

Los niños resultan muy impresionables en su primera edad. Tanto, que en la infancia se fragua la manera de ser en el día de mañana. La manera de hablar reir, andar, etc. tiene su nacimiento en la infancia.

La experiencia demuestra que el hecho de un pequeño percance (verter una copa de vino, la vergüenza sentida al tener que recitar obligatoriamente un verso, etc.) puede motivar, y de hecho motiva, una inseguridad lamentable el día de mañana en situaciones y circunstancias semejantes.

Por tanto, lo ideal sería que la sociedad, y antes la familia, se esforzara en crear un clima favorable en torno al niño.

Los padres deben convencerse de una vez para siempre que la personalidad de su hijito dependerá en gran parte del modo y manera que adopten en la resolución de los más insignificantes conflictos familiares.

No seamos tan ingenuos considerando al niño como un mueble más: ¡nada de eso! El niño es un ser dotado de sistema nervioso cerebro, psique (alma).

Para una más fácil comprensión podríamos decir que su sistema nervioso se parece en algo a la cinta magnetofónica. Y así como ésta se impresiona con cualquier clase de ruidos o melodías así también ese sistema nervioso se impresiona con vivencias, sensaciones vividas en las distintas circunstancias que mañana, ante el reactivo semejante a la causa que las motivaron, despertarán para exigir el acto que representan.

Ejemplo extremo: la idea de robar, adquirida del modo que fuere, inducirá al sujeto a mover el brazo y apoderarse del objeto de su codicia. No obstante, es evidente la posibilidad del freno.

Volviendo al tema: el sistema nervioso del niño se parece a la cinta magnetofónica, al disco fonográfico. La familia, sin percatarse de ello, está impresionando esa cinta, ese disco...; la sociedad también con su forma de ser. Ejemplo: Bastara pasar sobre él —el niño o adulto posterior— el pick-up (esto es someterles a la experiencia de una circunstancia ya pasada, ya vivida) para que el sujeto se comporte de manera análoga a la que observó en aquella circunstancia pretérita.

Otro ejemplo: ¿Qué madre no ha incurrido en la lamentable imprudencia de apostrofar a su hijo por el hecho de haber roto un plato con estas palabras?:

—¡Hijo!, qué inútil eres; ¡no vales para nada!

La madre se ha quedado tan tranquila después de este pistoletazo mortífero, creyendo —¡pobre!— que no ha hecho nada en contra de su hijito... y, sin embargo, el día de mañana, cuando este hijo sea adulto y se encuentre ante un trance de responsabilidad, sentirá cómo horrorosamente pierde su confianza en sí mismo, hundiéndose en la incapacidad para la acción que reclama un hombre "no inútil".

Y es que su sistema nervioso había archivado "el ruido" de "inutilidad", y ahora el pick-up, la circunstancia, ha pasado sobre la cinta, su sistema nervioso, para despertar la melodía de incapacidad, de muerte...

La primera tarea que se han de imponer los padres, en lo que al cometido educativo respecta, es la de crear un clima familiar de confianza y felicidad, en todo aspecto, en torno a sus hijos.

S. S. EL PAPA

nombra nuevo predicador apostólico

CIUDAD DEL VATICANO, 2.—El Santo Padre ha nombrado nuevo predicador apostólico al Padre Hilario de Milán, de la Orden de los Padres Capuchinos. Sucede al Padre Clemente de Santa María, quien concluyó sus tareas con su sermón del Viernes Santo y recibió una carta del Papa y una medalla de oro como premio por su apreciabilísima actividad.

El nuevo predicador apostólico, Padre Hilario de Milán, nació en 1905, en Milán, e ingresó en la Orden capuchina en 1920.—(Efe).

PRIMERA SERIE DE SELLOS CON LA EFIGIE DEL PAPA JUAN XXIII

CIUDAD DEL VATICANO, 2.—La primera serie de sellos con la efigie del Papa Juan XXIII ha sido puesta a la venta hoy en las dos pequeñas oficinas de Correos del Vaticano y la Gendarmería pontificia ha tenido que intervenir para organizar las filas de coleccionistas que se agolparon frente a dichas oficinas.

Los nuevos sellos, que forman la 68 serie desde la creación en 1929 del Estado Vaticano, tienen un valor facial de 25, 35, 60 y 100 liras. Los dos primeros muestran al Papa de pie y llevando sobre su cabeza la tiara pontificia, sobre un fondo rojo. Los otros dos, sobre fondo azul, llevan el escudo del Pontífice, con una torre y el león de San Marcos, símbolo de la ciudad de Venecia, de la que Juan XXIII fué patriarca antes de su elevación al Papado.—(Efe).

Regalo de una asturiana al Sumo Pontífice

LEON, 2.—El popular fotógrafo Honorato Fuente acaba de terminar uno de sus "fotóleos" o fotografías pintadas del actual Papa, Juan XXIII, cuando todavía era el cardenal Roncalli. El retrato fué hecho en Covadonga, a los pies de la Santina, cuando hace pocos años el ahora Romano Pontífice visitó aquel lugar. Un asturiano envió a Roma el retrato, en tamaño postal, y le agradó tanto a Juan XXIII que expresó el deseo de quedarse con él. Por ello, Su Santidad recibirá ahora el "fotóleo", que estos días ha sido expuesto en un céntrico escaparate de la capital. Es un regalo que una asturiana residente en Leon hace al Sumo Pontífice.

Vuelve a Francia la gripe asiática

PARIS, 2.—La gripe asiática ha vuelto a Francia, causando cientos de bajas en las oficinas y edificios públicos, principalmente en París, ha comunicado el Ministerio de Sanidad.

La actual ola de gripe se extenderá a otras regiones francesas —dicen los representantes del Ministerio—, aunque sin tanta violencia como la pasada, que causó la muerte de muchas personas.—(Efe)

Responsabilidad civil ilimitada a los vehículos en Francia

IRUN.—Las autoridades fronterizas francesas han comenzado a exigir el seguro de responsabilidad civil ilimitada de los vehículos.

Por ello, quienes tenían necesidad urgente de continuar viaje se hicieron con las pólizas que algunas agencias extienden en el acto en Francia para dos o más días, pero los que iban por simple turismo regresaron en su mayoría al punto de destino.

Circular del cardenal primado aludiendo a la persecución de la Iglesia en los países dominados por el comunismo

TOLEDO, 2.—El cardenal primado, doctor Pla y Deniel, en circular aparecida en el "Boletín Eclesiástico del Arzobispado", escribe lo siguiente, aludiendo a la persecución de la Iglesia en los países dominados por el comunismo: "Hoy está sufriendo la Iglesia Católica Romana terrible persecución en muchas naciones de Europa y de Asia: en Rusia, en Hungría, en Yugoslavia, en Checoslovaquia, Rumania, Albania, Lituania, Letonia, Estonia, en la misma Polonia aunque más atenuada, en la inmensa China y en otros países de Asia, millones de seglares católicos encarcelados, misioneros deportados, obispos arrancados de sus sedes, cardenales que no han podido ir a Roma a recibir el capelo de manos de Su Santidad ni al Cónclave para la elección del nuevo Romano Pontífice. Muchos han confesado gloriosamente la fe con el derramamiento de su sangre; otros, con torturas y drogas, han sido despersonalizados para arrebatarles falsas confesiones; iglesias y colegios católicos cerrados; asociaciones católicas disueltas; Prensa religiosa suprimida; no podemos los que en esta hora trágica de la Iglesia disfrutamos de la paz religiosa mostrarnos indiferentes e insensibles ante los padecimientos de tantas partes del Cuerpo Místico de Cristo, del cual somos también nosotros miembros. Al menos hemos de orar, orar fervorosamente al Señor para que dé fortaleza y consuelo a los mártires de hoy, para que abrevie los días de persecución de la Santa Iglesia".

Postal con retraso

HELMSTEDT (Alemania Occidental), 2.—Después de cuarenta y cuatro años, Enrich Domdey ha recibido una postal que envió a su mujer cuando él combatía en la primera guerra mundial.

Al parecer, la postal quedó retenida durante todo este tiempo en la Central de Correos de Colonia.—(Efe).

GENERAL FALLECIDO

SANTA CRUZ DE TENERIFE, 2.—En las primeras horas de esta tarde falleció en esta capital el general de Infantería don Ramón Saleta Goya, que era natural de Vitoria y había participado en la guerra de Liberación en la IV División de Navarra. El sepelio se efectuará mañana, a las once.

ESPECTACULOS

TEATRO

REVISTA EN EL BRETON

Para un día único de actuación, se presentó ayer en el Bretón la compañía de revistas de la aplaudida y popularísima vedette Raquel Daina, que ofreció el estreno de «Susy la espía», una revista de libro gracioso y divertido y alegre música, aunque sin nada que la diferencie notablemente de otras tantas revistas al uso, y con una presentación, unos decorados y vestuario que se mantienen también en el tono vistoso habitual en el género «para provincias».

Raquel Daina tuvo una brillante actuación personal, Rafael Cervera y Eduardo Hernández estuvieron graciosos y oportunos en todas sus intervenciones y también los restantes elementos de la formación cumplieron adecuadamente, compartiendo todos los aplausos del público.

La gran labor de la UNICEF

GINEBRA, 2. — Se calcula que cerca de cincuenta millones de madres y niños se han beneficiado durante el pasado año de la ayuda de la Unicef, Fondo de las Naciones Unidas para la Infancia, por un total de unos 15.000 millones de liras.

La ayuda de la Unicef —informa la Agencia "Mundo Mejor"— representa el hecho tangible de la existencia de una solidaridad humana y que, en nombre de una infancia necesitada, intenta superar no sólo los límites existentes entre las naciones, sino también el telón de acero".

La asistencia de la Unicef durante 1958, que ha incluído a madres y niños de 97 países de cinco continentes, se ha desarrollado principalmente en forma de lucha contra las enfermedades, contra la alimentación deficiente y en apoyo de la preparación y la instrucción profesionales en pediatría y puericultura.

Para 1959, el Consejo directivo de la Unicef ha previsto un proyecto cuya primera parte exigirá el empleo de diez millones de dólares más que los previstos anteriormente. El programa de ayuda para 1959 supone el empleo de 33 millones de dólares.—(Efe).

EL TIEMPO

MADRID, 2.—El tiempo ha sido bueno en toda España. Al atardecer comenzaron a formarse nieblas en el litoral cantábrico y Galicia. Ha habido nubosidad en Canarias.

Predicción válida para mañana, día 3.—Continuará el buen tiempo en toda la Península y Baleares, con nieblas en Galicia y Cantábrico. Nubosidad variable en Canarias.

Temperaturas extremas de España: Máxima, de 26 grados, en Alicante y Córdoba, y mínima, de cero grados, en Vitoria.

Una abeja mata a una mujer

VIENA, 2.—El aguijón de una abeja ha causado la muerte de una mujer de cuarenta años, en un pueblo de la Baja Austria, informa la Policía de Viena.

El insecto picó a la mujer detrás de la oreja. La mujer ahuyentó a la abeja de un manotazo, pero el aguijón quedó clavado en la piel. La hinchazón ocasionada por el picotazo fué extendiéndose hacia el cuello y terminó por ahogarle.—(Efe).

El II Congreso Histórico Internacional de la Guerra de la Independencia

ZARAGOZA, 2. — Prosiguen las tareas del II Congreso Histórico Internacional de la Guerra de la Independencia y de su época, al que asisten más de doscientos profesores e historiadores nacionales y extranjeros, todos los cuales hicieron un recorrido emocionado por los lugares históricos de la epopeya de los Sitios y depositaron una corona de laurel en la Puerta del Carmen y otra en la iglesia de Santa Engracia, recuerdo de los historiadores Jerónimo Zurita y Jerónimo Blancas.

En las sesiones de trabajo se estudian interesantes ponencias que son objeto de animado diálogo.

Nuestros colaboradores

Prudencia... para los otros

Por Manuel Arias Paz

Naturalmente que la culpa es de los demás. Salvo rarísimas excepciones que se cuentan precisamente para subrayar la propia objetividad, el culpable de cualquier cosa mala es siempre el señor Otro. Desde el mal consejo recibido o la mala faena sufrida hasta las molestias de la úlcera de estómago, toda la gama de torpezas y sinsabores tiene un responsable ajeno a la persona que los padece. Cuando no se puede concretar el causante, se echa mano del Destino, la Mala Pata o el Mal de Ojo.

Por esto tienen tanto éxito las secciones de astrología que, en estos últimos años, invaden los diarios y revistas en todo el mundo. Incluso en España, este catolicísimo país donde tantas velas se le encienden al diablo. Las influencias de Sagitario o Géminis, o la conjunción de los planetas Tal y Cual, alivian el sentido de responsabilidad, descargándola sobre cuerpos, ya que no en alguien.

Muchos personajes usaron de los adivinos. Julio César, Alejandro e Hitler, por ejemplo, tenían augures o astrólogos en su séquito privado. Si verdaderamente fueron grandes hombres resulta difícil admitir que creyeran de verdad en los vaticinios a base de hígados de pollo, vuelos de palomas o el decir de las estrellas.

Es curioso observar cómo la mayoría de los hombres que dispusieron de un gran poder, al cabo de unos años se hicieron supersticiosos, como si la grandeza material abrumara sus luces. Los dioses ciegan a los que quieren perder, en castigo al peor de los pecados: la soberbia por creerse elegidos como favoritos en vez de designados para siervos del prójimo.

Lo que en los gentiles se podría explicar por carencia de revelación no es comprensible, en cambio, entre los que desde el Génesis a los Evangelios deben saber que existe un libre albedrío, de cuyo empleo han de rendirse cuentas. Y esta facultad de poder elegir entre el bien y el mal nos está vedado adormecerla con la marihuana del Zodíaco o con la fácil vertiente de echar la culpa a los demás.

De modo que esa simpática viñeta con la palabra «prudencia» (que quiere decir sabiduría, buen juicio, claro discernimiento), no es para ponerla en el cristal trasero del coche para aconsejar a los demás. Quizá esté impresa al revés, pero en rigor es para ponerla en el parabrisas, cara al conductor; es decir, de manera que podemos ir viendo cómo nosotros somos los prudentes, los sabios y los inteligentes. Y los demás que se enteren.

El efecto será más eficaz, que es lo importante. Tanto, que muchas buenas intenciones se malogran por no haber pensado en el efecto que harían.

Consejos a los conductores no faltan y se publican constantemente; muchos con fines benéficos, otros porque es fácil meter baza, y algunos hasta por publicidad; pero la mayoría agostan su efecto por culpa de ese tuteo con que pretenden revistirse de mandamientos, como dictados desde lo alto del Sinaí.

En un simpático coloquio público, alguien preguntó al representante de los taxistas de Madrid (creo que era su presidente) si no podrían mejorarse los modos de producirse algunos de sus agremiados. El interpelado, con una sencillez tan inteligente como engañosa, contestó que, aparte la proporción que más o menos padecen todas las profesiones, «los taxistas tratan con tanto cliente que como lo malo se contagia enseguida»...; y habló de esos usuarios que suben al coche con un «Oye, tú, a tal sitio», con el rancio resabio de la ordinariez en el trato de cocheros camareros y limpiabotas.

Tenía razón. Todas las profesiones son igualmente dignas si se ejercen en servicio ajeno; no viene a cuento sentirse protector, ni tomarse familiaridades impertinentes, porque, se humilla al prójimo. Más discreción y más cortesía, que con el ejemplo se predica mejor.

Y el letrerito para uno mismo. Después de todo, uno es el prudente y el buen conductor. Los otros... ¡bah!, para qué decirles nada? Los otros son los que tienen la culpa...

(Es una exclusiva de «Serco».—Prohibida la reproducción).

Un nuevo agitador en la encrucijada de la crisis alemana

UN ESPECIALISTA DEL TRABAJO ILEGAL COMO JEFE DEL PARTIDO SOCIALISTA UNIDO DE BERLIN.—EL "PRINCIPE HEREDERO PROVENIENTE DEL MOVIMIENTO DE LA JUVENTUD COMUNISTA

BERLIN.—(Por Ernst Anders, Impresiones de Alemania). Hasta hace muy poco tiempo, Paul Verner se dedicaba como especialista al trabajo ilegal de los comunistas en la República Federal de Alemania. Alto, esbelto, de cabello liso, usaba gafas sin montura, vistiendo siempre con extraordinaria elegancia. Verner tenía su despacho de trabajo en la Wilhelm-Pieck Strasse, 49, y dirigía con la mayor sangre fría la sección de asuntos referentes a toda Alemania del partido socialista unido. Sus órdenes e instrucciones iban firmadas con el seudónimo "Alex" y llegaban a manos de los agentes de la Alemania Occidental por caminos muy especiales.

Walter Ulbricht, el hombre más poderoso de la zona soviética de Alemania, le nombró ahora su hombre de confianza para un cargo muy importante en los momentos actuales. Bajo el signo del ataque lanzado por las potencias del bloque soviético contra Berlín, Ulbricht procede a un reajuste completo de la dirección del Partido Socialista Unido en la antigua capital de Alemania, colocando en primer lugar al funcionario Varner, de 47 años, el gran especialista en el trabajo ilegal, en la Alemania Occidental.

Verner, descendiente de una familia burguesa, forma parte hoy de la joven guardia y de los "príncipes herederos" del Partido Socialista Unido. En su biografía figuran las etapas recorridas por casi todos los dirigentes comunistas en Alemania: hasta 1933 ejercía funciones en la organización de la juventud del partido comunista alemán; en seguida se dedicó al trabajo político ilegal; en 1936 luchó en la guerra civil de España al lado de los rojos y, ante el fracaso, emigró hacia la "patria del proletariado". En la Unión Soviética frecuentó una escuela de política en Crimea, donde se dieron los últimos retoques a su formación ideológica. Terminada la guerra, el discípulo de Marx y Lenin regresó a Berlín Oriental y dirigió, en cooperación con Enrich Honecker el Secretariado de la juventud del partido comunista y del partido socialista unido. Más tarde Verner ascendió al cargo de secretario personal de Ulbricht. Pasó a dirigir la central del servicio ilegal y clandestino. Además de eso tomó a su cargo la dirección de la central del servicio ilegal, presentándose como candidato a un lugar permanente en el Politbureau y secretario del Comité Central del partido.

Paul Verner dispone de las "habilidades" necesarias para una nueva tentativa comunista de conquistar Berlín indirectamente. Desde la época de su emigración hacia la Unión Soviética, Verner elabora un plano para ejercer influencia ideológica sobre la juventud alemana. Ni sus adversarios más encarnizados dudan de que el jefe del trabajo ilegal sabrá luchar con organizaciones secretas por sus excelentes conocimientos en el campo de la agitación política clandestina. Es de esperar que Paul Verner desenvuelva una gran actividad en su nuevo cargo, tanto más cuanto que éste le permite consolidar su posición relevante en el partido comunista.

Soraya baila y come «spaghetti»

ROMA, 2.—La ex-emperatriz Soraya ha bailado y comido "spaghetti" hasta la madrugada en compañía de varios miembros de la mejor sociedad. La fiesta fué ofrecida por el príncipe y la princesa Doria Dangri, pero a ella no asistió el hombre que ha estado ligado a ella románticamente durante esta última temporada, el príncipe Raimondo Orsini, a pesar de que los organizadores de la fiesta son primos suyos.—(Efe).

SGCB2021

DEPORTES

MENESTRA DEPORTIVA

Sin más novedades en las huestes logroñesas

Se celebró ayer el acostumbrado entrenamiento a fondo por los jugadores del C. D. Logroñés y, desde luego, no se han producido novedades de las malas. Por el contrario, se ha confirmado que Vicuña está totalmente recuperado, con lo que posiblemente la única variación al alinear el equipo el próximo domingo sea la del ala izquierda de la línea de ataque con la inclusión de Vicuña, bien sea de interior o de extremo.

Lo interesante es que vayan recuperándose los lesionados, para que el señor Lasala pueda ofrecer algunos descansos, pues es de esperar que el próximo domingo queden ya definitivadas las posiciones y... a prepararse para las jornadas venideras. El Anaitasuna viene dispuesto a dar la batalla y esto es lo interesante pues ya es sabido que así se registran los buenos partidos.

El Recreación irá a Pamplona también decidido a dar lo que pueda en la lucha que ha de sostener con el Oberena, pues si bien ya su papeleta parece fallada, también los demás resultados deciden y... quién sabe.

* * *

Ha fallecido en Valencia aquel gran portero del Madrid que se llamó Rafael Vidal Castillo, de los tiempos de Quesada, Prats, Olaso, Lazcano, Peña, Triana, Rubio y otros nombres famosos. No tuvo mucha suerte este excelente guardameta, que a su fallecimiento contaba 52 años, pues fué luego al Levante y regresó a Madrid después de la guerra, jugando en la Ferroviaria y más tarde en el Mallorca y en el Granada. Finalmente se hizo entrenador y actuó en Compostela, Almería, Mahón y, finalmente en Villarreal de los Infantes, donde contrajo la dolencia que le llevó a un sanatorio de Castellón, hace unos cinco años, terminando su vida muy humildemente en Valencia. Descanse en paz.

* * *

Ha sido acogida con gran interés por todas las localidades del trayecto la carrera organizada por el Club Ciclista Logroñés para el próximo domingo, y que, como ya es sabido, cuenta con una parte a dilucidar contra reloj, precisamente en la subida de las vueltas de Buicio Desde luego, han sido ofrecidas primas, y todos cuantos hayan de inscribirse deberán personarse mañana, sábado, de ocho a nueve y media de la noche, en el domicilio social, Bar Bilbao, para recibir los dorsales.

La salida se dará a las nueve y media de la mañana, y los señores designados comisarios deberán estar en el citado domicilio social media hora antes para enterarse de las instrucciones correspondientes.

LACUESTA

FUTBOLERIAS

FECHAS ACEPTADAS

MADRID, 2.—La Unión Europea de Fútbol ha aceptado la propuesta de fechas para la semifinal Real Madrid-Atlético de Madrid, autorizando que la última semifinal rebase el plazo señalado.

La final de esta competición europea se disputará en Stuttgart (Alemania Occidental) el día 3 de junio.

Además de la semifinal Real Madrid-Atlético de Madrid, se jugará la segunda semifinal, entre el Stade de Reims (Francia) y el Young Boys (Suiza).—(IAlfi).

¿GRECH, AL TENERIFE?

SANTA CRUZ DE TENERIFE 2.—En los medios deportivos de esta capital se asegura que Satur Grech, ex-entrenador de la U. D Las Palmas y Sevilla C. F., se hará cargo del C. D. Tenerife, cargo vacante actualmente por dimisión de José Espada.—(Alfil).

EL REAL MADRID IRA A FLORENCIA

MADRID, 2.—El Real Madrid ha aceptado una invitación del club italiano Florentina para jugar un partido amistoso de fútbol en Florencia el próximo día 10 de junio.

El Real Madrid desplazará pare este encuentro su primer equipo.—(Alfil).

SEGUI DEJA EL VALENCIA Y JUEGA EN EL SUECA

VALENCIA, 2.—El veterano jugador valencianista, al que no le gusta «jugar en la grada», ha solicitado y obtenido la baja del Valencia, después de 14 años enrolado en el equipo. De momento, y para mantenerse en forma, ha fichado por el Sueca, pues, como valenciano que es, siente orgullo defendiendo colores de equipos de su tierra.

Equipos que participarán en la Copa de Navarra

Partidos y árbitros para la jornada del próximo domingo

COPA NAVARRA

Terminado el período de inscripción para participar en el mencionado campeonato, han dado su conformidad los clubs Indarra, Castejón, Izarra, Miranda, Iruña, Balsamaiso, River-Ebro, Berceo Burle, Náxara, Cirbonero, Erriberri, Peña Sport, La Calzada, Calahorra, Haro, Aldeano, Tardío, Alfaro, Falcesino, Tudelano y Osasuna-Chantrea, condicionando su participación este último a jugarse por el «sistema de Copa».

Con el fin de ir preparando el sistema y forma de jugarse esta competición, se ruega a todos los inscritos manden a la Federación Navarra, antes del próximo martes, día 7, cuantas sugerencias crean oportunas al respecto para en lo positivo, aunar deseos y conveniencias.

TERCERA DIVISION

Oberena-Recreación, Martínez Zugasti.
Logroñés-Anaitasuna, Flórez.
Mirandés-Iruña, Urdax.
Azkoyen-Eibar (neutral).
Tudelano-Hernani, Altuna.
Villafranca-Beasain, Langarica.
Elgóibar-San Sebastián, Salinas.
Vergara-Tolosa, Romo.

CAMPEONATO DE JUVENILES

A las 10 (Chiribitas), Tardío-Cantabria.
A las 11'30 (Chiribitas), Berceo-Balsamaiso.
A las 4'45 tarde, Haro-Mirandés.
Arnedo-Vianés.
Calahorra-Tudelano.
Castejón-Corellano.

Acuerdos de los Comités Guipuzcoano y Navarro de Competición

Partido Tudelano-Villafranca.—Amonestar y sancionar económicamente al jugador del Villafranca U. C. Jaime Iruretagoyena Garmendia, por practicar juego peligroso.

Partido Alfaro-Azkoyen.—Amonestar a los jugadores del Alfaro José María Pascual Marco y Francisco Cabezón Enciso, y sanción económica.

Inhabilitar por dos partidos oficiales al jugador del Azkoyen Manuel Cobo Fernández y al del Alfaro osé María San Martín.

Multas.—Imponer a los clubs Calahorra, Berceo, Alfaro y Azkoyen sanción económica por no remitir el obligado informe arbitral de los encuentros celebrados el pasado domingo.

ATENCION, NOVIOS
REPORTAJES DE BODA DESDE 160 PESETAS
Como propaganda, obsequiamos a todo nuevo matrimonio con el álbum "Nuestra Boda".
Visite FOTO CAPITOL. - Brava, 9, 2.º
Exposición: R. Paterna, 5 (Vitrina).

Soldadura eléctrica hasta 8 m/m.
con 6 metros de cable de 1 x 40, pinza de masa y porta electrodo, careta, cepillo y piqueta.
12.000 pesetas
PRUEBAS Y GARANTIAS, LAS QUE SEAN.
Talleres «ARTEAGA»

¿CUAL ES SU CASO?
¡Importación! ¡Exportación! ¡Obtención de documentos!
¡Adquisición de cupos! ¡Gestiones en Ministerios!...
CONFIESELO A AGENCIA CASTILLA
Conde de Aranda, 4 MADRID

PELOTA

Barberito I-Del Val vencieron ayer en Bilbao a Arriarán III-Elguea (22-12)

Azcárate-Echave X, mañana en el Gros

El domingo, RIOJA-BURGOS en el Carrasco, y en Hervías un interesante encuentro

Suponemos que con el lleno acostumbrado (detalle que se nos escapó solicitar anoche a nuestro informador), se jugo ayer tarde en el Frontón Deportivo, de Bilbao, el encuentro a cargo de Barberito I y Del Val para Arriarán III y Elguea. Nivelacion en la ejecución de los saques, desde el cuatro y cuarto para los delanteros, no la hubo, en cambio, en la pelea. Salvo en la primera decena, muy disputada, la iniciativa y dominio correspondió a Barberito I y Del Val, que dominaron netamente a sus rivales hasta el punto de alcanzar un triunfo claro: 22-12. Barberito aisló a Arriarán III para castigar la zaga, aprovechando muy bien las entregadas para rematar los tantos en forma práctica y artística. En "Moi" encontró un excelente colaborador.

En segundo lugar, "Cho" de Bermeo y Uranga jugaron contra la pareja alavesa Ochoa y Llama, ganando éstos por 22-19, después de ir rezagados, 0-6; pero igualaron a 17 y tomaron la delantera, logrando la victoria por tres tantos.

AZCARATE-ECHAVE X MAÑANA EN EL GROS

Interesante baza se dilucida mañana, sábado, en el Frontón Gros donostiarra: Echave X y Azcárate mano a mano, en pelea eliminatoria del campeonato nacional. El elorriano Azcárate, que ha salvado cuántos escollos se le han puesto por delante en la competición, se las verá ahora, sin duda con el más difícil adversario, pero... son muchos ya los partidarios que se ha conquistado el vizcaíno en su brillante ascensión en el escalafón de primeras y se confía en que también saldrá airoso de esta nueva prueba. No nos extrañaría mucho que mañana salga Azcárate vencedor. Su fuerte, templanza y dominio de nervios, es un factor importantísimo, quizá el que más pesa a la hora de valorar aptitudes.

Como estupendo complemento, Ogueta y Galarreta se enfrentarán a Arriarán hermanos. Habrá lleno en la "bombonera".

EL DOMINGO, UN GRAN ENCUENTRO EN HERVIAS

El domingo se anuncia para el frontón de Hervías otro bonito partido —¡suerte que tienen los calceatenses!— a base de Barberito III y Del Val contra Mendieta y Llama.

Dará principio a las cinco de la tarde.

RIOJA-BURGOS EN EL CARRASCO

La selección burgalesa en el Torneo de Federaciones ha ganado bastante en potencialidad, en lo que se refiere a los jugadores de mano, con el refuerzo de Ituarte, que en los últimos partidos viene actuando como manomanista y a continuación en el partido de parejas junto a Zurdo de Quintanar, a quien ya conocen los aficionados jarreros desde el torneo anterior.

Como palacortistas vendrán Urcelay y Garbisu, a quienes se enfrentarán Ganzarain y Sanz, con deseos de brindarnos otra excelente intervención.

En suma, otra agradabilísima jornada. Y decimos agradabilísima porque esperamos tenga un desarrollo deportivo, como corresponde a Haro.

Para terminar diremos que, según nos comunica el querido "vice" de la Riojana, don Isidoro Ochoa, llegó anoche a Logroño el secretario de la Federación, el buen amigo Díaz de Greñu, ya en vías de recuperación de su reciente intervención quirúrgica de menisco llevada a cabo, como tenemos dicho, por el Dr. Meana en la capital de España. Nos alegramos mucho y a ver si pronto le vemos empuñar la pala

CONTRACANCHA

La quiniela de Argos

LAS PALMAS-BARCELONA PUEDE DAR EL CAMPEON, Y EL OTRO EQUIO PARA EL DESCENSO

MADRID. — (Servicio especial de "Argos". Prohibida la reproducción).

La amplia victoria conseguida por el Madrid en Granada mantiene la dura lucha por el título entre catalanes y madridistas. La Liga entra ya en su última fase y en estas tres jornadas que restan serán muchos los acontecimientos que cobren realidad. El Real Madrid permanece, sin el menor descuido, a la expectativa del posible fallo del Barcelona, con doble posibilidad, ya que aun empatando a puntos los dos equipos, el campeonato sería para las huestes de Helenio Herrera por mejor gol-average. De todas formas, los catalanes tienen dos salidas muy difíciles en los tres choques que quedan de competición, a Las Palmas y al Metropolitano, donde pudieran perder los puntos suficientes para dar paso al Real Madrid, sin desplazamientos excesivamente peligrosos al haber salido airoso de Granada, donde el titular se hunde en incómodo puesto.

En los últimos puestos de la tabla continúan las cosas muy oscuras, salvo el cantado descenso del Celta. Las Palmas, Granada, Sevilla y Gijón, por orden actual de clasificación, son los conjuntos que se hallan más comprometidos y de ellos, indudablemente, habrá de salir el acompañante de los vigueses a la Segunda División. Tal vez al finalizar esta jornada se aclare algo más el panorama en estos puestos, al ser los encuentros del próximo domingo decisivos para estos cuatro equipos, ya que los canarios reciben la visita del Barcelona, los granadinos viajan a Gijón, y los sevillanos, por su parte, deberán enfrentarse al Real Madrid en el Estadio Bernabeu. Todos ellos tienen extraordinarias dificultades y los comentaremos seguidamente.

PRIMERA Y SEGUNDA DIVISION	
Osasuna-Valencia	1
Celta-Real Sociedad	x
Gijón-Granada	1
Betis-Oviedo	1
Español-At. Bilbao	1
Las Palmas Barcelona	x
Real Madrid-Sevilla	1
Zaragoza-At. Madrid	2
* * *	
Extremadura-Eldense	1
Cádiz-Málaga	1
Jaén-San Fernando	1
Córdoba-At. Almería	1
Tenerife-Murcia	1
Hércules-At. Ceuta	1
RESERVAS	
Levante-Badajoz	1
Sestao-Santander	2

LAS PALMAS BARCELONA.—El encuentro reviste trascendental importancia, ya que el resultado ha de repercutir en la cabeza y en la cola de la clasificación. Los dos equipos están necesitados de los puntos en litigio, pues si el Barcelona los dejara escapar vería el título alejado de sus manos y tendría que vencer forzosamente en el Metropolitano, donde un empate ya no le sería válido para la conquista del campeonato. Por su parte, Las Palmas, de perder, se pondría en 6 puntos negativos y con las máximas probabilidades del descenso automático. El pronóstico es un tanto precario y por nuestra parte nos inclinamos por el empate.

GIJON-GRANADA. — Otro partido de enorme interés, ya que de sacar algún punto los granadinos encontrarían su tabla de salvación, mientras que, por el contrario, los gijoneses se hundirían en el descenso. Lo más lógico es que la victoria corresponda a los locales y que con ello no se aclare la situación de modo definitivo.

REAL MADRID-SEVILLA. — El pronóstico a primera vista no encierra ninguna dificultad dada la superioridad absoluta de los madrileños, pero la necesidad angustiosa que de los puntos tiene el Sevilla pone dudas en el vaticinio. Los andaluces han de salir con el ansia de victoria que da el saber que de puntuar se salvarían, pero los "merengues", en su persecución al Barcelona, no pueden ni muchísimo menos hacer concesiones de ningún género. Victoria local es lo natural.

El resto de los encuentros no son tan decisivos y son de tónica local, exceptuando el pronóstico de empate entre el Celta y la Real Sociedad y la posible victoria del Atlético de Madrid en Zaragoza, merced a la cual los "colchoneros" ocuparían el tercer puesto al finalizar la Liga.

José Luis DE CASTRO REBOLLEDA

Traspasos por ausencia
COMERCIO DE TEJIDOS
acreditadísimo, espléndida situación instalación amplia y moderna mucha y buena clientela.
FABRICA MANUFACTURA DE BOINAS
Poco presupuesto. Para informes: Tejidos Del Solar.
Santo Domingo de la Calzada

PAGINA para la Mujer

ULTIMAS NOTICIAS EN EL CAMPO MODISTERIL

Por MAYTE

El triunfo del peinado "gato" es rotundo y nuestras mujeres empiezan a lucirlos para tarde y noche.

Las chaquetas cortas van forradas de lunares, haciendo juego con las blusas, prenda que adquiere una importancia vital en las toaletas primaverales.

Los cuellos desempeñan el principal papel en los trajes y, por ello, son cuidados esmeradamente.

Triunfan los de forma amplia en los conjuntos de vestir, y son estudiados sus diferentes formas y tejidos.

Solapas amplias que van disminuyendo hasta la cintura para perderse bajo el cinturón.

Las principales casas de modas francesas presentan los sombreros con alas bajas y adornos de tul.

Los estampados siguen teniendo como dibujo principal las flores, con preferencia de tamaño grande y tonos vivos pero suaves.

Los boleros acompañan los vestidos de cocktail y noche, escondiendo bajo su sencillez, los cuerpos de los trajes verdaderas obras de arte en bordados de hilo de plata, oro y cuentas de colores.

Vuelven los plisados en faldas y cuerpos. Es utilizado lo mismo el tejido de "targal" que la fina gasa natural, según se trate de un modelo de sport o de tarde.

Carmen Heredia
MODELOS ALTA COSTURA
D. Victoria 37. 2.º d. Tlf. 2564

En el XXXVII Salón de la Moda Española

La nueva moda impone "las cosas en su sitio"

Por Cleo

DOS CREACIONES DE PEDRO RODRIGUEZ

1.—Dos-piezas. Chaqueta corta como un bolero con cuello amplísimo. Lana mohair beige.

2.—Vestido estampado multicolor con lazo négro en el corselete.

TERES CREACIONES DE PERTEGAZ

3.—Modelo playero formado por una falda fruncida y un cuerpo corto que deja el talle al descubierto.

4.—Otro modelo playero de tipo pierrot, estampado azul y rojo.

5.—Uno de los conjuntos más elegantes de su colección. Vestido y abrigo marron. Amplia cintura blanca, lo mismo que el sombrerito y guantes.

Se han vuelto a abrir los salones del suntuoso Hotel Ritz para recibir a las firmas componentes de la Cooperativa de Alta Costura, a los reporteros, fotógrafos, maniquíes y cientos y cientos de personas que constituyen un público lleno de curiosidad.

Por lo visto, esta temporada casi todos los modistos han decidido inclinarse por la elegante y serena naturalidad de "las cosas en su sitio". El talle vuelve a su lugar verdadero, y los vestidos acarician el cuerpo sin aprisionarlo. Las faldas oscilan entre los 42 y los 44 centímetros sobre el suelo, según el momento y la ocasión.

Pertegaz, siempre inclinado a lo genial y fantástico, se adapta muy poco a la línea general de la moda actual.

—Yo prescindo de lo que se lleva o no se lleva—nos dice Manolo Pertegaz—y hago siempre lo mismo. Mi ambición es hacer vestidos duraderos.

No hay que tomarse al pie de la letra sus declaraciones. Basta ver los murmullos que producen sus modelos, ya que cultiva la nota excéntrica. Rompió el fuego haciendo desfilar descalzas a sus maniquís y luego prosiguió coronándolas con unos sombreros que eran unos cubos blancos. Más tarde las vistió de pierrots...

Sin embargo, aparte las notas pintorescas, presentó graciosos vestidos de mañana y tarde, conjuntos para ceremonia en encaje guarnecido con armiño, y trajes de noche y fiestas, en su mayoría estampados, pero siempre cortos, en tules, organzas, "surah" y deslumbrantes bordados en nácar e hilos de plata... y todo acompañado de abrigos con mucho escote.

Pedro Rodríguez no se hallaba presente entre los asistentes porque está haciendo una presentación en Punta del Este, lugar muy mundano del Uruguay. Antes, don Pedro hizo una exhibición en Nueva York con el equipo de maniquís de su casa madrileña.

En la colección qué presentó en el Ritz la pasada tarde, destacan finos y estilizados vestidos de ancha cintura del mismo material, escotes en V, cuellos y hombros amplios, mangas 3/4 y falda ancha sin exageración y con pliegues suaves. Merecían especial atención sus conjuntos dos-piezas, rectos, con chaqueta corta (como un bolerito) de mangas anchas y cortas hasta el codo.

La semana próxima continuaremos con el Dique Flotante, Santa Eulalia y Asuncion Bastida.

Un día de primavera y un día de verano

En la calle.

Usted saldrá con su nuevo vestido camisero. Se llevarán muchísimo las blusas y las camisas de fuard, seda o hilo.

Y mucho también el hilo bordado.

Las chaquetas de tipo playero hechas con tejido esponjoso un poco más largas que las del verano anterior y más bien reactas.

Sigamos mezclando las horas de un día de primavera y las horas de un día de verano, si le parece bien.

Si lo prefiere, lleve un vestido con los tonos combinados. Es muy nuevo.

O un vestido ancho con cuello redondo.

Y otro, también ancho, con pliegues y frunces con el cuello cuadrado, superpuesto. Queda muy veraniego.

Usted llevará sus vestidos de "vichy". Sobre todo en los estilos camiseros, los modelos en cuadritos rosas o azules muy originales y en color zafiro.

Entra usted en una cafetería:

Con un traje chaqueta de hilo fiel a la moda de los hombros rectos, con un gran cuello.

El cuello del mismo tejido o combinado.

Estoy segura que cuando los vea se hará usted también otro traje chaqueta en tejido a rayas muy finas azules y blancas. Es realmente encantador.

Y un sombrerito "canotier".

Y un cinturón ancho debajo de la chaqueta.

Y un elegante pañuelo estampado anudado al cuello. Si los prefiere, hay también en rojo y amarillo.

Pero me dirá usted y con razón, que le he dicho casi todo lo que va a llevar en verano.

Y ni una palabra o casi de la primavera.

Y la primavera llega antes.

Si el tiempo no cambia de opinión y no se vuelve loco. O más loco de lo que está.

Tiranquilidad. Voy a ello:

El "pret a porter" tan famoso él, porque resulta de verdad económico, bonito y elegante, exhibe una novedad preciosa.

Faldas de franela fina en colores pastel, acompañadas de blusas de seda estampadas o de algodón igualmente stampado que con chaquetas de cuero, ante o lana, crean unos conjuntos graciosos y siempre elegantes. Pruebe a llevar uno si tiene ya la chaqueta de ante o lana o cuero. Verá cómo estará encantada con él.

En "Prikunio", otro "pret a porter" o más exactamente en los grandes almacenes parisienses de precio único, va usted y encuentra a muy buen precio:

Unos bonitos trajes de chaqueta en color coral.

Otros trajes de chaqueta en tejido chino.

Otros en color beig.

Más trajes chaqueta en pata de gallo, que se sigue llevando, un poco más grande por lo común, que son una preciosidad.

Cinturones de metal.

Cadenas doradas, que también se pueden llevar a la cintura. Su primera aplicación es la de collar.

Cinturones de piel con aplicaciones de colores diferentes.

Bolsos de piel.

Y sobre todo la última moda: los bolsos de tapicería.

Faldas de tapicería, anchas y muy huecas.

Jerseys amarillos.

Pañuelos finos de batista bordada.

Camisones estampados.

Pijamas a rayas.

Zapatillas haciendo juego con el pijama.

Batas de casa haciendo juego con el camisón.

Fulards verdes.

Echarpes rojos.

Collares de muchas vueltas de piedras de colores.

Sortijas de piedras grandes.

Trajes de noche cortos.

Que es lo que podríamos llamar trajes de cocktail", muchos en azul y oro. Es el "dernier cri". Faldas muy huecas conseguidas por la profusión de enaguas Y el cuerpo muy breve: ceñido y casi sin espalda. Gran lazada en la cintura por la parte de detrás en forma de "panier".

Otro traje de noche corto en rojo con una rosa en el escote por delante.

Un vestido de teatro o cena en jersey fino negro. Gran escote redondo. El cuerpo corto.

Y todo, o casi todo, lo que usted desee comprar para estar más bonita esta primavera.

Elija, haga su lista y provéase de un guardarropa conveniente y brillante.

Para conseguirlo sólo es necesario pararse media hora a pensar y proveerse de buen gusto y un poco, no demasiado, de dinero.

LAS DOCE LEYES DE LA MODA

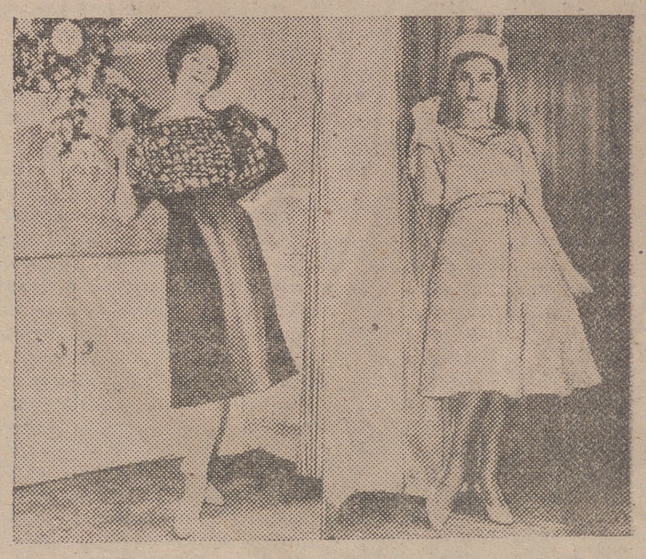

Coco Chanel vuelve a ser la reina de la moda. Ha dicho con su voz ronca y cortante:

—La mujer debe tener forma de mujer. No ir disfrazada de espantapájaros como hasta ahora.

Yves Saint Laurent piensa como Coco:

—La silueta de la mujer debe ser natural. Nada de desfigurarla ni de disimularla. La mujer es bella por sí misma y debe parecerlo mostrándose natural.

Total: que lo nuevo-nuevo esta primavera es ser perfectamente natural. Así:

(Punto clave) La cintura en su sitio.

(Punto discutido) Falda corta, pero cubriendo las rodillas.

(Punto generoso) Escotes muy abiertos.

Después de eso sepa usted, señora, que los doce puntos, las doce leyes que rigen para su moda particular son éstas:

1.—Silueta lógica siguiendo los puntos lógicos de la mujer.

2.—Faldas muy estrechas.

3.—Unos 46 centímetros de pierna descubiertos. Depende de la estatura de cada mujer.

4.—Chaquetas cortas y sin cuello.

5.—Chaquetas ribeteadas estilo Chanel.

6.—Escotes redondos. Grandes.

7.—Mangas tres cuartos.

8.—Los hombros anchos.

9.—Muchos estampados.

10.—Amarillo, rojo y azul.

11.—Caderas y busto normales.

12.—Guantes blancos.

EL «FREGOLI»

¿Es un bonito nombre, no? Y es así:

Un traje chaqueta sin cuello, muy recto, estilo Chanel: mangas tres cuartos y siguiendo todo él la línea del cuerpo.

Es reversible.

Por un lado de tweed.

Por el otro, de lamé de oro.

Es muy práctico para los casos en que la imposibilidad obligue a la economía.

Por la tarde se lo pone usted del lado del tweed y por la noche del lado de lamé.

Todo consiste en tener dos pares de zapatos, uno para cada lado de la tela.

La primavera es así.

EXCLUSIVAS
NYLON Y PLASTICO
OLGA
Portalillos, 13 - Telf. 1299

LA FAMA TAMBIEN TIENE NOMBRE DE MUJER

LULA DE LARA

Por Florencia M.ª Ortiz

Regidora central de Prensa y Propaganda: cargo que desempeña con notorio acierto. Bajo su mandato han nacido las populares revistas "Teresa" y "Bazar", que dirige personalmente. Pese a toda su brillante labor, ella se considera "mujer de equipo".

—Es el único medio—nos dice la señorita de Lara—de llegar a realidades tangibles: trabajar cada uno, desde el puesto asignado, en el logro del mismo fin.

—Aparte de dirigir "Teresa" y "Bazar", ¿su regiduría en qué consiste?

—En mi departamento se monta todo lo que pueda suponer un factor propagandístico: actuaciones de los Coros y Danzas, congresos, cine, archivo fotográfico, emisiones radiofónicas...

—Hábleme de "Teresa"

—Nuestra revista va dirigida a una masa media de mujeres. Tratamos, pues, que sea una publicación sencilla, correcta y formativa.

—¿Y "Bazar"?

—Con las naturales diferencias entre una revista infantil y otra femenina, bien podemos aplicarle las anteriores consideraciones.

—¿Sus desvelos se los lleva el periodismo?

—Nosotros estamos convencidos de su gran importancia; no en balde a la Prensa se la llama "el cuarto poder"; pero cuidamos por igual todos los asuntos concernientes al departamento.

—¿Sintió de niña la vocación de las letras?

—Tendría yo unos cinco o seis años cuando escribí mi primer poema.

—¿Poema?

—Sí. Según mi buena madre, era una elegía.

—¿Sobre qué?

—La muerte de un pastorcillo. Por cierto que un tío mío muy guasón se rió cuanto quiso del zagalillo y su tragedia.

—¿Se sintió herida?

—Ciertamente; hasta el extremo que hoy en día me produce verdadera angustia leer mis escritos en público.

—Toda una experiencia.

—Así es y como tal, aprovechable. Los niños y sus cosas me causan un enorme respeto y considero que jamás se debe herir su sensibilidad.

—¿Siguió escribiendo?

—Sí. A los ocho o nueve años hacía un periódico manuscrito en colaboración con mi prima Angelita Sáez de Heredia. Tenía gracia, y de algunos números llegamos a "tirar" dos ejemplares.

—¿Después?

—Colaboraciones en los periódicos.

—¿Libros?

—Sólo uno de cuentos; que salió a la calle pocos días antes de empezar la guerra.

—¿Más?

—Realmente mi labor personal termina aquí. Como falangista, al iniciarse la Cruzada, consagré totalmente mi vida al ideal.

—¿Fundadora de la S. F.?

—No me cupo tal honor; pero pertenezco a la Falange desde los funestos tiempos de la última República. Crea usted que suponía un gran riesgo, no obstante celebro haberlo corrido por todo lo que encierra de experiencia.

—¿En qué zona vivió durante la guerra?

—El comienzo de la contienda me sorprendió en Madrid, pero logré pasar a Burgos. Allí me llamó Pilar para que me hiciera cargo del puesto de regidora central de Cultura.

Y desde ese día Lula de Lara consagra totalmente su existencia a laborar por los ideales falangistas. Duro servicio, aceptado plenamente. Ella nos ha dicho:

—No veo la manera de dejar la S. F., desde donde me es permitido laborar con una eficiencia cierta en pro de las más nobles aspiraciones de la mujer española.

Primavera en las casas de moda españolas

Siempre habíamos creído que la primavera empezaba por anunciarse en las ramas de los árboles cuando aparecían los pimpollos, pero acabo de descubrir que donde empieza a aparecer es en los talleres de las casas de moda.

Junto a las tijeras, las telas, las agujas y el maniquí de paja es donde la primavera pone su primer nido. ¿Extraño? Sí, bastante extraño. Se diría que la primavera es una especie de Salvador Dalí, que siempre salta donde menos se le espera y bajo el aspecto más raro.

Cuando todavía hace frío en la calle y en las casas todavía está encendida la calefacción, cuando aún llevamos todas gruesos abrigos, ya salen los colores de los tejidos de verano, de las telas de primavera.

De esta primavera precisamente, que este año es muy distinta en las casas de modas españolas de lo que fué el año pasado.

En principio hay renovación total de línea como en el resto del mundillo de la moda.

(Aquí todo el mundo se ha puesto muy contento con la muerte del "saco". Los españoles nunca llegaron a digerirlo del todo. Dicen los hombres: El "saco" era un escamoteo de la mujer. El cuerpo femenino desaparecía y en cuanto aquel cuerpo tenía unos kilos de más el saco se convertía en un montón...)

Este año los modistas no han acentuado sus creaciones y todo va a resultar muy sencillo y nada llamativo.

PEDRO RODRIGUEZ SIGUE COMO SIEMPRE

Pedro Rodríguez sigue como siempre. Su inclinación a lo clásico es tradicional. "Porque es más bonito"—dice él—. Y tiene razón. La falda es menos corta (43 centímetros). Y los vestidos los orienta hacia la línea recta.

Rodríguez aboga por las chaquetillas, que a veces se quedan en boleros sin llegar a serlo del todo.

Los colores los utiliza claros e indefinidos. El color más repetido es el azul y el amarillo.

En los sombreros vuelve el estilo "canotier".

El talle, de un clasicismo helénico: en su sitio. Ni arriba, ni abajo. Ni "saco", ni "imperio".

Las mangas de los trajes chaqueta—o mejor dicho de las faldas con chaquetillas que recuerdan las chaquetas—son cortas, cubriendo sólo la mitad del antebrazo.

Parece que la fotografía ideal de la mujer, Pedro Rodríguez para esta primavera y verano es: la de una colegiala inglesa coloreada con tonos pastel.

BALENCIAGA, DE LA MANO DE GOYA

Los vestidos de Balenciaga, siguiendo su iniciada característica de ser cortos por delante y largos por detrás, presentan la novedad de caer por detrás además con dos o tres sobrefaldas, que le prestan una gran suntuosidad, y la última de las cuales llega incluso a caer por el suelo como cola.

Uno de los modelos favoritos de la temporada es un vestido confeccionado en organza blanca con lunares azules. Mucho escote y una amplia falda con muchas enaguas interiores.

Los cabellos de las maniquíes son cortos, pero no tanto como en invierno.

Los "tailleurs" con las faldas cortas. Prestan una gracia incomparable a la silueta, sobre todo en verano, y sobre todo con medias sin costura, las verdaderas reinas de esta temporada, que ha desterrado casi las costuras en las piernas por finas que sean aquéllas.

Zapatos de tafilete. El tacón muy fino:

ASUNCION BASTIDA ES MUY SENCILLA

La Bastida es muy sencilla en sus cosas. No le gusta recargar a sus modelos. Y hace bien. El negro, el blanco, el azul, el rojo. El amarillo canario, el rojo frambuesa, el anaranjado...

Línea fina que implica cierto adelgazamiento de la mujer que pese algo más de la cuenta. Pero no tiene importancia, porque unos cuantos kilos menos siempre sientan bien en primavera.

Abrigos sueltos y ligeros.

Chaquetas cortas, aunque un poco más largas que las últimas que lanzó.

Faldas tubo.

Hombros anchos en las chaquetas.

Cinturones en los vestidos.

Muchas blusas.

Jerseys finos debajo de las chaquetas.

Se cortan patrones
de modelos Alta Costura.
50 modelos a elegir
BLANQUI
C. de los Herreros, 42, entlo.

RECETAS CULINARIAS

TORTILLAS DE BACALAO

Se salcocha el bacalao (salcochar el bacalao es tenerlo en la lumbre en agua hasta que hierva, hora en que se aparta) y cuando esté se aparta del fuego y se le quitan escrupulosamente las espinas, y, por último, se machaca bien en el almirez o mortero. En una vasija honda se echa harina y agua proporcionada para que resulte espeso. Se mueve bien para desleír la harina lo cual se hace con una cuchara de palo hasta que no quede el menor grumo. Se pican en una tabla algunas cebolletas (medio manojo o un poco más por cada cuarto kilo de bacalao), perejil y dos o tres ajos. Todo esto, juntamente con el bacalao, se agrega a la pasta de harina, meneando todo el conjunto para que resulte bien ligado. Por último, dicha pasta se frie a cucharadas en aceite muy fuerte, teniendo cuidado de menearlas en la sartén para que no se peguen. Después se sacan y se dejan escurrir. Se deben comer calientes.

SGCB2021

LA MODA DE VIAJAR

Por Francisco de Cossío

Es indudable que en este tiempo aprovechan los hombres cualquier motivo para viajar. El mundo se ha ido haciendo cada día más pequeño, y es la velocidad la que, insensiblemente, va reduciendo el espacio. Julio Verne, en un tiempo en el que los viajes constituían una empresa heroica, llegó a conocer nuestro planeta sin moverse de la butaca de su estudio, y, en sus novelas, nos demuestra que pudo conocerlo palmo a palmo. Hoy son muchos quienes sin moverse de su pueblo, llegan a tener una idea de lo que es el mundo no más que por haberlo visto en la pantalla cinematográfica. Quizá por esto muchas gentes quieren convertir en realidad tales imágenes, y las agencias de turismo se encargan de ofrecer viajes colectivos para las clases modestas, organizándo verdaderos rebaños humanos que han de ver todo lo que está en el programa a horas fijas y con tiempo limitado, que es una manera bastante incómoda para no enterarse de nada de lo que se ve. Y es que todas las verdades de la Naturaleza y del pensamiento exigen para su conocimiento de libros y de maestros, mas sin el esfuerzo personal por descubrir nosotros sus secretos, llegaríamos a conocerlas de un modo incompleto, de ahí la eficacia del viaje individual sin horario y sin guía convirtiéndonos nosotros mismos en descubridores de la realidad que deseamos conocer.

En este aspecto, el llamado turismo es para muchos, una manera de no enterarse de cómo es el mundo. Algo así como quien deletrea un libro y, cuando termina, no se ha enterado siquiera de lo que el libro trata. Yo he coincidido en muchos lugares con estas caravanas, en las que se refleja el cansancio y el desaliento. No pueden retener en la memoria todo lo que el guía les ha dicho, y quizá sea esto lo más provechoso que hayan podido conseguir del viaje.

La mayor parte de las señoras, en estas excursiones, prefieren las tiendas a los museos. Son muchas las turistas a quienes no se encuentran a la hora de la partida porque se han perdido en unos grandes almacenes. Si se organizasen excursiones turísticas femeninas exclusivamente para ver instalaciones comerciales, creo que tendrían un éxito fabuloso. Y no es por encontrar novedades, ya que los objetos comerciales se han internacionalizado, y, las cosas, poco más o menos, son en todas las partes lo mismo. Es por cotejar lo que cuestan estas cosas en cada lugar y descubrir gangas, que no suelen descubrirse en ninguna parte.

Lo cierto es que por un motivo o por otro se viaja más que nunca, y que cada vez se encuentran por el mundo menos viajeros puros, menos gentes que realicen el viaje por el viaje. Por esto, quizá, se escriben ahora menos libros de viajes que se han escrito nunca. Todos los países se nos han puesto más cerca y, posiblemente, por esto, cuando llegamos a un país para algo concreto que nos interesa, nos ha costado tan poco tiempo llegar a él, que el conocerlo lo dejamos para el viaje próximo, un viaje que quizá no lo hagamos en la vida.

Quienes conocen mejor el mundo son los vagabundos. Se familiarizan con las gentes, aprenden sus costumbres y su idioma sobre la marcha, y no tienen nunca prisa ni por llegar, ni por marcharse. Vivir en los sitios es lo que nos da el pleno conocimiento de cómo son.

Mas la prisa contemporánea nos lleva a asomarnos a las cosas, sin penetrar en ellas. Hemos reducido el tiempo a un puro esquema. Lo que importa es moverse, ir de un lado para otro, y poder decir que hemos estado y que lo hemos visto. De esta fiebre viven las agencias de turismo.

(Es una exclusiva de "Serco". Prohibida la reproducción).

Información Regional

UN HOMBRE MUERTO POR EL TREN EN ARNEDO

SANTO DOMINGO, 1

EL TIEMPO—Como anunciábamos el sábado, al fin llegó la benéfica lluvia, que ha cambiado totalmente el aspecto de nuestros campos, sobre todo en los cereales, tan necesitados de agua. Al menos habrá humedad para 15 días, pues el lunes también llovió bastante. Con el cambio de luna ha llegado el buen tiempo, aunque durante la noche baja la temperatura, y el San Lorenzo se ha cubierto nuevamente de una capa de nieve.

DEL CAMPO—Se procede a la siembra de la patata tardía y de la remolacha, y a la escarda del cereal. Ha comenzado a darse la primera mano de herbicidas, ya que es muy necesario por la gran cantidad de hierbas. También han comenzado a laborar la patata temprana, que ya comienza a salir a la superficie.

MERCADO. — Muy animado a la tarde. El de cerda, con tendencia a la baja. En cambio, los piensos se mantienen fuertes. Salen verduras abundantes, y las lechugas se ofrecen en abundancia. La patata ha reaccionado nuevamente y se procede a liquidar las existencias que aún quedaban en algunas zonas de la comarca, habiéndose pagado hasta dos pesetas. El nitrato se esparce a medida que ha ido llegando a la región, esperándose más, así como sulfato amoniaco que aún falta para la siembra tardía. Se confía en que el nuevo precio permita se acelere la entrega de estos fertilizantes.

ARNEDO, 7

MUERTO POR EL TREN.—Sobre las doce y veinte de ayer, aproximadamente a un kilómetro de distancia de esta estación, el tren correo procedente de Calahorra arrolló y causó la muerte al vecino de esta ciudad Emeterio Fernández-Vella Herrero, casado, de 50 años de edad. El finado se arrojó voluntariamente al paso del convoy, sin que el maniquista pudiera evitar el accidente.

Expresamos a sus familiares nuestro más sentido pésame.

MOVIMIENTO DE POBLACION.—Durante el pasado mes de marzo, el movimiento de población en nuestra ciudad ha sido el siguiente:

Nacimientos: María del Pilar Moreno y Gil de Gómez, hija de José y de Emilia; Carmelo Gurrea y Montálvo, de Carmelo y de Angela; María Isabel Garrido y Zabalo, de Antonio y Concepción; José García y León, de Francisco y de María Jesús; María Dolores Domínguez y Bretón, de Félix y de Lucía; José Luis Cid de Gomez y Díaz, de José y de María; Felipe Ridruejo y Pascual, de Antonio y de Gloria; María Dolores Sáenz y Faulín, de Guillermo y de Natividad; María Dolores González y Martínez, de Pablo y de Amelia; María Elena Sáenz y Sáenz, de Anuncio y de María de los Angeles; Francisco José Domínguez y Domínguez, de Francisco y de Juana; José Ramon Garrido y Galdeano, de Tomás y de Elvira; María José Cordón y Garrido, de Santiago y de Pilar; José Ignacio Jiménez y Domínguez, de Teodoro y de Isabel; José Miguel Moreno y Mur, de Tomás y de Felisa; José Antonio Sáenz de Tejada y Rubio, de José Luis y de Alicia; María Lucía Garrido y Serván, de José y de Josefa; José Ramón Martínez y Malo, de Pedro y de Aurelia; José Gurrea y Fernández, de José y de Carmen, y Fernando de Blas y Gil de Gómez, de Rufino y de Rosario.

Defunciones: Frutos Pérez Moreno, natural de Arnedo, de 73 años; Tomasa de los Santos Robles, de Arnedo, 66 años; María Muñoz Andía, de Arribas (Guipúzcoa), 66 años; Dolores Ridruejo Gil de Muro, de Arnedo, 62 años; José Luis Beitia y Argáiz, de Arnedo, de un mes, y Simón Gil de Gómez Ciordia, de Arnedo, de 70 años.

Matrimonios: Ninguno.

ALUBIAS para SIEMBRA

Precintadas y garantizadas

La Negrita

✝

EL SEÑOR

Don Aniano Riaño Fernández de Nograro

FALLECIO EN OCHANDURI EN EL DIA DE AYER, A LOS 74 AÑOS DE EDAD

habiendo recibido los Santos Sacramentos

R. I. P.

Su apenada esposa, doña Sergia Ruiz Salazar; hijos, Leonardo, Luis, Esther, Jesús, Ricardo, Natividad y Víctor; hijos políticos, Margarita Martínez, Milagros Marín, Angel Lumbreras, Concepción Gutiérrez, Desiderio Leiva, José Marrón y Pilar Ugarte; nietos; hermanos, Consuelo, Guadalupe, Nicolás y Estanislao; hermanos políticos, sobrinos, primos y demás familia, ruegan una oración y la asistencia a los actos que se indican, por cuyo piadoso favor les quedarán muy agradecidos.

Ochánduri, 3 de abril de 1959.

Conducción del cadáver.—HOY, viernes, a las 10'30. Funeral y Misa de Réquiem.—A continuación.

✝

LA SEÑORA

Doña Consuelo Lerma Zaldo

(Viuda de Benito)

Falleció ayer, a los 72 años

habiendo recibido los S. S.

R. I. P.

Sus resignados hijos, don Adolfo y don Arturo (Funcionarios de Correos); hija política, doña María Teresa Moncada; hermanos políticos (ausentes), sobrinos, primos y demás familia, agradecerán una oración por el eterno descanso de su alma.

Logroño, 3 abril 1959.

Iglesia Parroquial: Palacio. Funeral y Misa de Réquiem: Mañana, sábado, a las 8'45 Domicilio: Cadena, 5.

ANUNCIOS CLASIFICADOS

ALQUILERES

PISO con 12 camas, cocina independiente, baño, agua caliente y fría y luz eléctrica, se cede. También proporciono pensión completa. Precios económicos. Casa Ramona Núñez, en Villoslada de Cameros.

HABITACIONES derecho cocina, desea dos matrimonio con dos hijos. Razón, Nueva Rioja.

CASA de campo a 10 kms. de la capital, carretera Soria, con teléfono y garaje, se cede en alquiler. Vara de Rey, 42, 2.º izq.

HABITACIONES, se ceden dos amuebladas. Rep. Argentina, 45, 1.º izqda.

COLOCACIONES

APRENDIZAS para fábrica de pastillas, se precisan. Razón, Oficina Colocación. Ref. 2.677.

MUCHACHA con buenos informes necesita matrimonio. M. Villanueva 1 3.º izqda.

CHICO de 14 años, se necesita para taller de confección. Razón, de 7 a 9, en Vara de Rey, 50, entlo., n.º 5. Oficina de Colocación. Referencia n.º 2.696.

AUXILIAR administrativo, chico o chica, se necesita. Escribir indicando edad y pretensiones a Nueva Rioja. Referencia n.º 2.701. Oficina de Colocación.

SIRVIENTA, se necesita buen sueldo. Vara de Rey, 9, 1.º izq.

COCINERA para Madrid, se necesita con informes. General Franco, 76, 5.º izq.

APRENDIZ para pintor, se necesita. Calvo Sotelo, 9, bajos. Oficina de Colocación. Referencia núm. 2.683.

CHICAS de 18 a 24 años, se necesitan para fábrica de zapatillas. Referencia núm. 2.700, Oficina de Colocación.

SIRVIENTA, se necesita. Buen sueldo. Av. Colón, 4, 4.º dcha.

SEÑORA joven, se necesita para niños. C. Sotelo, 31, A. 3.º.

CHOFER con carnet de primera especial, se precisa para camión Pegaso de 10 Ton. Dirigirse a Plácido Riaño, en Santo Domingo de la Calzada. Teléfono 55.

COBRADOR de recibos, recados o cosa análoga, se ofrece. Razón, Nueva Rioja.

SIRVIENTA, se necesita. Duque de la Victoria 30, 2.º izqda

NECESITAMOS agentes todas poblaciones España. Buenas comisiones. Trabajo fácil. Apartado 8.125, Madrid.

SIRVIENTA se necesita, bien retribuída. C. Sotelo, 9, 2.º dcha

COCINERA o chica, se precisa. Mesón Castellano, Cra. Zaragoza (junto Puente Iregua).

SIRVIENTA, se necesita para tres de familia. Franco, 19, 4.º d.

SIRVIENTA, se necesita, 600 ptas. de sueldo. Dres. Castroviejo, 5, pral. izqda.

SIRVIENTA, se necesita. Razón Vara de Rey, 26.

COMPRAS

ESTANTERIAS en buen estado, compraría. Razón, Teléfono 326.

FINCAS

BLAZQUEZ. Antes de hacer sus compras o ventas, consulte con esta Agencia Calvo Sotelo, 16.

PISOS a estrenar en la calle Costanilla de Nájera, agua corriente; otros dos sin terminar, con planta baja y local cada uno, vende Francisco Galarreta Ayuntamiento de Nájera

BLAZQUEZ le ofrece pisos de máximo confort en Pérez Galdós, en su parte más céntrica. Precios interesantes

PLANTA BAJA 7 x 16, con patio de 7 x 20 y gallineros, libre. Razón, B. Herreros, 16, tienda.

PISO 5 habitaciones, baño, cocina, despensa y terraza en Av. Colón se vende. Razón, Bretón Herreros 16, tienda.

CASA en Villamediana, 15 por 18 metros, amplia, cualquier industria, se vende libre. Somosierra, 12 2.º izqda

PISO 2.º y planta baja, todo libre, se vende junto o separado, en Dres. Castroviejo, 1, 6 habitaciones, calefacción, ascensor, todo confort, orientación mediodía. Razón, portería.

PISO 1.º dcha en Gral Primo de Rivera, 4, 11 huecos, sol todo el día, se vende libre. Razón C. Sotelo, 14, 2.º dchá.

HERNANDEZ vende pisos bonificables 20 años, céntricos. Solar en Av. Colón, próximo a nueva estación, bien de precio. Otro junto depósitos nueva estación, a 14 ptas. pie, dando a calle. Fincas de 1 a 7 fgas., a 5 minutos. A. oficial Mola, 4, 3.º.

ALMACEN de 40 metros cuadrados, a 100 metros de la Plaza Abastos, se vende en 30.000 ptas, llave en mano. General Mola, 6, 1.º.

POZA vende igual 1, 2 que 3 fanegas de tierra, sitas en la carretera de Soria, a 9 kms. de Logroño con frente a carretera. Idealísima situación para construir chalet fin de semana. Enseña Poza.

CASAS, pisos, huertas, solares, tierras labrantías, viñas y olivares. Igual para comprar que para vender. Consulte con Poza, Gral. Mola, 33, 1.º. Agente de la Propiedad Inmobiliaria, perteneciente al Ministerio de la Vivienda y al Colegio Oficial de Madrid y Logroño.

POZA vende pisito monísimo en M. de la Ensenada. Precio interesante. Más datos Poza, General Mola, 33, 1.º.

A CONTRATISTA de solvencia cedo solar reglamente situado y urbanizado, medidas 27'80 metros a sol. Saliente calle y 15 metros a mediodía calle, cedo por planta baja en el mismo solar. Para verlo, con la seguridad de que le ha de gustar, vea a Poza.

POZA vende un 5.º piso libre, muy capaz, en Duquesa de la Victoria, sol mediodía. Llaves, Poza. Mola, 33 1.º.

POZA vende piso en Once de Junio, un 1.º, propio negocio, muy capaz y con sol mediodía, libre. Enseña Poza.

POZA vende, en la carretera de Soria, con 60 metros de frente a carretera, 2 ½ fanegas de tierra de primerísima calidad, con casa, agua, luz eléctrica, gallineros, cochera y muchos frutales; dista de Logroño unos 9 kms. Ideal situación para instalar merendero. Precio interesante. Daré libre. Enseña Poza.

POZA hoy puede ofrecerle pisos monísimos, bonificables, sol mediodía y bien situados; constan de 4 habitaciones, b., c., d. Entrega en el día. Llaves, Poza.

PISOS de 4 hab. más servicios, sólida construcción, muy soleados; magnífica ocasión, desde 95.000 pesetas, con o sin facilidades de pago. Exenciones tributarias. Vendo directamente en Santos Ascarza, A. G., desde las tres de la tarde.

MALO vende piso 2.º, 4 habitaciones, cocina, despensa, w. c. con ducha, sol todo el día, exento por 20 años. Colón, 37, 2.º.

MALO vende piso 1.º en Avda. Colon, 6 habitaciones, cocina, despensa, baño, w. c. de servicio y calefacción central. Avda. de Colón, 37, 2.º.

MALO vende solares en todos los sectores. Colón, 37, 2.º.

MALO vende tienda de comestibles con existencias o sin ellas en lo más céntrico de la capital. Colón, 37, 2.º.

HUERTA libre de 4 fgas., con vivienda, frutales y agua propia, con 100 metros frente camino general, en 325.000 ptas., propia para edificación o industria. Exclusivas Nalda. A. colegiado. Cervantes, 1, 4.º izq.

PISO SEÑORIAL en G. Franco, de 6 hab., baño, w. servicio, calefacción y ascensor, sol mediodía, libre. Precio interesante. Exclusivas Nalda. Cervantes, 1, 4.º izqda.

VENDO 14.000 metros cuadrados de terreno con 350 metros frente carretera general y estación ferrocarril, propio factorías, bloque casas o industria, a 8 kms. capital, todo muy poblado. Libre. Precio, 350.000 ptas. Exclusivas Nalda. Cervantes, 1, 4.º izqda.

PISO libre en R. Argentina, de 5 hab., baño, armarios roperos y demás servicios, sol todo el día, en 135.000 ptas. Exclusivas Nalda. Cervantes, 1, 4.º izqda.

CASA de un piso de 4 hab., baño, con planta baja de 70 m.2, gallineros y patio, céntrica, precio interesante. Libre. Exclusivas Nalda. Cervantes, 1, 4.º izqda.

PISOS libres de 3, 4 y 5 hab., baño, en V. Rey y G. Franco, exentos contribución. Bien de precio. Exclusivas Nalda. Cervantes, 1, 4.º izqda.

URGE fábrica de zapatillas patentada, con maquinaria moderna y parada autobús, bien de precio. Exclusivas Nalda. Cervantes, 1, 4.º izqda.

PLANTA BAJA con industria de fácil manejo, en lo más céntrico de la capital. Exclusivas Nalda. Cervantes, 1, 4.º izqda.

MARTINEZ compra y vende fincas y negocios con rapidez. Bretón, 14. Tfno. 1184.

MARTINEZ vende hermoso chalet con huerta de producción, carretera Soria. Bretón, 14. Teléfono 1184.

GANADOS

TERNEROS de leche y comedores y vacas lecheras, se venden. Ctra. del Cristo, 19, Samalar. Tfno. 3098, "Villa Almira", Valentín Pérez Revuelta.

PATITAS Khaki Campbell (pura sangre holandesa). De todas edades, cuya puesta sobrepasa los 300 huevos al año. Rigurosa selección. Pida folletos gratis a Granja San Francisco Xavier, en Marcilla (Navarra).

TERNEROS comedores, vende Saturnino del Val. Carretera de Burgos. Casa Raimundo.

OVEJAS jóvenes, vende 85 Angel Allende Azoira, en Hormilleja.

OVEJAS, vende 25 Adolfo Sáenz, en Alberite.

OVEJAS, vende 40, con 40 corderos, Víctor Vélez, en Arenzana de Arriba.

OVEJAS, vende 12 parejas Andrés Lázaro, en Soto en Cameros

TRES NOVILLOS de 15 meses y una chota de medio año, vende Jesús Gómez, en Alesanco.

OVEJAS, 10, con sus corderos, vende Angel Ruiz, en Lagunilla

NOVILLO de 4 años, alzada 1'60 metros, se vende por dominar al toro. Tratar con Maizterra, en El Rasillo.

DESEMBARCO el domingo día 5 noche terneros de leche y comedores y vacas lecheras. Carretera del Cristo, Samalar, 19. Tfno. 3098. "Villa Almira". Valentín Pérez Revuelta.

BORRAS, vende 25, buenas, Pedro Rodrigo, en La Escurquilla.

BURRA de 4 años, de bastante alzada, vende Marino Gil, en Ausejo.

OVEJAS, 74 parejas buenas, tras de andoscas, vende Máximo Espinosa, en Ausejo.

HUÉSPEDES

HABITACION con dos camas, se cede. Razón, Caballería, 19 2.º.

SE DESEA chico en casa particular, como en familia. Duq. de la Victoria, 38, 4.º dchá

PÉRDIDAS

Rueda completa de camión, 32 x 6, de Logroño a San Adrián. Se gratificará su entrega o aviso a Benjamín Barbero, en San Asensio.

Pendiente dorado, de piedra negra. Se gratificará por ser recuerdo. V. de Rey, 51, 3.º izq.

TRASPASOS

FONDA y Restaurante "El Rápido" Dos pisos, calefacción, agua corriente en las habitaciones. Informes Gallarza, 12.

BAR, se traspasa con bodega y piso, poca renta. Ruavieja, 10, Bar.

PANADERIA, se traspasa en Haro por motivos de salud. Razón, Santa Lucía, 4 Haro.

POZA cedería negocio de bar en buena calle. Enseña, General Mola, 33, 1.º.

MARTINEZ vende fábrica de calzado en marcha. Bretón, 14. Teléfono 1184.

MARTINEZ vende fábrica de embutidos en marcha, sin obreros. Bretón, 14. Tfno. 1184

MARTINEZ vende serrería, todo en regla, con carnet de comprador. Bretón, 14. Tfno. 1184.

MARTINEZ vende dos almacenes con patio y vivienda. Bretón, 14, 1.º.

VEHÍCULOS

REMOLQUES: Lonas y toldos. Benito Ruiz. Nájera. Telf. 40

BOLSA DEL AUTOMOVIL Calvo Sotelo, 11 4.º

FIAT italiana, ruedas gemelas, para 2.000 kilos, a toda prueba, vende Sr. Navas.

SEAT 600 vende particular a particular. G. Franco, 2, 4.º d.

FURGONETA Citroen B-14, frenos hidráulicos, perfectas condiciones, vende Jesús Ramírez, en San Vicente de la Sonsierra. Tfno. 23.

TRACTOR Fordson petróleo, con quemador de la casa y elevador, perfectas condiciones, vende Nicolás Jubera, en Ventas Blancas.

SEAT 600, Seat 1.400 extralujo, Fiat 1.100 PV. a matricular, Volkswagen, Opel Kapitan moderno, Citroen BF 19 moderno, Peugeot 403 a estrenar, Nafh moderno, Pegaso Barajas, Pegaso 165 H.P., camión Ifa Diesel. Facilidades. "Viasa". Gregorio de la Revilla, 15-17. Teléfono 38481, Bilbao.

CARRO sin estrenar, de 1.000 a 1.500 kilos, vende, Segundo Ezquerro Santos en Pradejón.

CARRO de 1.500 a 3.000 kilos, vende Gerardo Blanco, en Navarrete.

DOS CARROS de 2.500 kgs., se venden. Murrieta, 63 2.º.

VENDO "Opel" perfecto estado, mixto, precio ocasión, y 4/4 nuevo. Particular a particular. Calvo Sotelo, 2, teléfono 1147. Beltrán. Vitoria.

CAMION Ford 17, flotante, recién reparado, vendo. Auto-Tractor. Facilidades. Calahorra

CAMION Ford 17, recién reparado, se vende a toda prueba. Facilidades. Furgonetas, varias, y motocicletas, admito cambios. Facilidades. Doctores Castroviejo, 22.

GALERA seminueva, tractor Renault de gasolina y un braván n.º 2, vende Angel Martínez en Oyón (Alava).

CAMION Pegaso 165 H.P., nuevo, se vende con facilidades de pago. Escribir: Sr. Muruaga, en Bilbao, calle de Rafael de Ibarra, 31, 2.º.

OMNIBUS nuevo, 42 plazas, se vende. Escribir: Sr. Muruaga, en Bilbao, calle de Rafael de Ibarra 31, 2.º.

PLYMOUT Cuatro Carabelas, 8 plazas, se vende. Tfno. 60 en Arnedo.

COCHE DE NIÑO, seminuevo, se vende. Razón, Marq. de la Ensenada, 8, entlo. dcha.

BICICLETA de caballero, se vende. Gral. P de Rivera 27, 2.º

COCHE Fiat 1.500, impecable, vendo en 68.000 ptás. por concesión coche nuevo. Vara de Rey, 47

GUZZI Z-98, seminueva, se vende. Somosierra 15 3.º dcha.

SE VENDEN camion Thames y Austin 7 H.P. Villa Hermanos, en Lerma (Burgos)

MERCEDES 5 toneladas toda prueba. Tfno. 38-12. Vitoria. De 2 a 6.

THAMES 60.000 kms. verdad. Tfno. 38-12. Vitoria. De 2 a 6.

CARRO de varas, seminuevo, para 2.000 kilos, vende José María Arrate, en Zarratón.

CARRO seminuevo para 1.000 kilos, con ballestas y toldo, vende Julián Cubillos, en Castiliseco.

MAN 7 toneladas, reductora y frenos de aire, vende Ignacio Galindo, en Llodio (Alava). Teléfono 46

BISCUTER comercial y moto "Iso" con sidecar en muy buenas condiciones. Hogar Moto, Franco, 21.

CAMIONES: "Pegaso" 165 H.P., "Barajas" a estrenar, usados, tres 140 H.P., dos 125 H.P., tres "Leyland" Cometa 90 H.P., "Dodge" carnero, G. M. C. guerra tres diferenciales, tipo Banjon, y dos "Chevrolet" modelo 1936, se venden. Escalona. Bar Tivoli.

MOTO "Montesa", se vende, de ocasión. Comestibles El Navarro. Las Gaunas.

COCHE NIÑO seminuevo, se vende. San Anton, 16, entlo.

CARRO para 1.500 kilos, vende Esteban Collado. Cmno. de Madre de Dios (Huerta).

VENTAS

MOTORES Geal. Murrieta, 48. Miguel Hornillos. Tfno 1229.

MEDIAS, calcetines pasadores, pendientes, collares El Almacén Sagasta, 14.

PUERTAS y ventanas de derribo de todas clases, se venden Baños 1 Bacigalupe

MOTORES eléctricos Siemens. Electricidad "Comercial Jalón". Bretón 10 Tfno 1257.

MOTORES eléctricos Zaidi. Electricidad "Comercial Jalón". Bretón, 10 Tfno. 1257.

TRAJE 1.ª comunión. Somosierra 3, 4.º dcha.

TRAJE y vestido completos de primera comunión, se venden. Mayor, 110, 1.º

VESTIDO 1.ª comunión, se vende. Avda. España, 8, 1.º c.

VESTIDO 1.ª comunión. Calle Lardero, M. R., 3.º dcha

MAQUINA de coser para sastre Werthein, se vende. Bretón de los Herreros 30, 1.º.

DESPACHO Renacimiento, en buen estado, se vende de ocasión. Razón, Duquesa de la Victoria 34 portería.

MOTORES eléctricos A.E.G. Electricidad "Comercial Jalón". Bretón, 10 Tfno 1257

MOTOR semi-diesel, perfecto estado, 6 a 7 HP., marca Crossley, vende la Cooperativa de Préjano.

GALLETERA 2.000 ladrillos hora. Pérez Galdós, T. I

VERJAS corredera hierro, se venden. Ollerías, 1.

TINOS, 3, de madera, para vino, vende Arturo Monterrubio, en Nájera.

ALFALFA, 4 fanegas, en término Cucardal (Lardero), vende Vicente Lumbreras, finca El Bravío, en Lardero.

COCINA económica del siete, completa. Plaza de Las Gaunas, 3, 1.º izqda.

ARMARIO, camas y perchero, vendo. Gral. Franco, 36 5.º d.

PRENSA E. Marrodán de un huso, seminueva, y partida de chatarra, vende Gregorio Irazu, en Elvillar (Alava).

VESTIDO 1.ª comunión Enseñanza. Tejidos Gonzalo, Ramón, Mola, 56.

DOS POSTES de luz, nuevos, baratos. Queipo de Llano, 20, 4.º izda.

TRILLADORA Ajuria n.º 95 y tractor Fordson Major con aperos, vende Enrique Martínez, en Villar de Torre.

ALFALFA, vende 4 fgas. todo el año en la carretera Logroño a Villamediana. Miguel Fernández en dicho pueblo.

MAQUINA punto "Seyfertt" 10 x 75. Estanco Jardines, en Miranda de Ebro.

SEGADORA de 5 pies Cormick con molinete Deering y portagavillas, poco trabajada, vende Juan Cruz Zapatería, en Valtierra (Navarra).

EQUIPO comunión de la Enseñanza 12 Ligero, 12 2.º dcha.

VESTIDO completo 1.ª comunión, se vende. Razón, Somosierra 26 pral. izqda.

TRILLADORA n.º 1, con motor Ajuria y carro de yugo, todo en buenas condiciones, vende por dejar la labranza Felisa Uralde, en Casalarreina.

ATADORAS Amodo, tipo Internacional, y valles de una sola lona. Verón. Carretera del Cristo. S. T.

VARIOS

PUERTAS, ventanas y balcones. Placas acanaladas "Onditex" para techados. Anastasio Arenzana Once de Junio, 15. Teléfono 2096.

AVISO

Los anuncios para estas secciones solamente se admiten en la Administración de este periódico.

SGCB2021

Grandes Talleres Lizaranzu Logroño
TAPICERIAS TELAS FINAS MUEBLES Y DECORACION

NUEVA RIOJA

Coñac FELIPE II
Agustín Blázquez - Jerez

La Actualidad en el Extranjero

El Caribe, en ebullición

"EL CARIBE ES NUESTRO" ---DICEN LAS HUESTES DE FIDEL CASTRO---. Y FRENTE A EL SE FORMA UNA COALICION CONTRA LA ANARQUIA CUBANA

(Servicio especial para nuestro periódico de la actualidad norteamericana)

"El Caribe es nuestro" —claman los secuaces de Fidel Castro.

—Y allí —siguen diciendo— hemos de imponer nuestra ley, la ley de la revolución. Y el respeto al derecho, pero el derecho revolucionario... Para la ley vieja, para el mismo derecho, no hay respeto alguno. ¿Quién tiene derecho a modificar la Constitución?. Sólo la mayoría. ¿Y quién tiene la mayoría?. Sólo la revolución.

Con esos principios, proclamados a los cuatro vientos, puede explicarse fácilmente lo que está sucediendo en Cuba y lo que pudiera pasar en esa region del Mar Caribe, formado por un millón de kilómetros cuadrados entre tierras y mares que comprenden el archipiélago, las naciones de América Central y algunas de la Meridional, en constante ebullición.

Esa región siempre ha sido igual.

Cuando llegó Colón a ella, encontró aquellas islas pobladas de los aravaks, es decir, de unas pequeñas Isis indianas, que recordaban a los conquistadores las egipcias, y con ellas, rindiéndolas culto, un pueblo bárbaro cual otro ninguno, los caribes, que los españoles de aquella época pronunciaron caníbales, adquiriendo esta palabra la acepción de todos conocida. Habían llegado los caribes unos cien años antes, se habían apoderado de las islas, dedicándose a la caza de los hombres y de los niños, que eran su alimentación preferida, y perdonando tan sólo a sus mujeres. Una consecuencia curiosa aún de ese estado de cosas es el lenguaje: las mujeres se entienden entre sí y con los niños en una lengua superviviente que no entienden los hombres.

Por eso fué tan fácil la conquista española. Pero a la vez nunca fué tranquila nuestra estancia en aquellas regiones. Ese mar fué un nido de piratas y de luchas durante los distintos virreinatos, desde 1500 hasta 1700, en que se impuso la paz a la fuerza.

Ese ambiente subyacente explica la ebullicion permanente de esa región y al mismo tiempo la ferocidad de esas luchas. Lo mismo que sucede en la vieja Mesopotamia cuando surgen revoluciones, ocurre en el Caribe: la violencia toma unas proporciones alarmantes.

Frente a Castro se está formando una verdadera coalición.

Temen aquellas naciones próximas a Cuba que resurja la pasada anarquía, temen que se extienda a los mismos Estados Unidos, que siempre han tenido por el Caribe un espíritu colonizador, llevado al extremo en numerosas ocasiones: temen ahora surjan las viejas expediciones de "filibusteros" con una notable diferencia: eran éstas hace un siglo ordenadas a liberar de los poderes regulares a naciones vecinas, salían de los Estados Unidos y se dirigían a Méjico, Nicaragua y, en los últimos años de la dominación española, a Cuba. Semejantes expediciones, que están en el espíritu de aquellas gentes, amenazan con reaparecer de nuevo.

Hoy, la "bestia negra" para esas nuevas masas revolucionarias la constituye el general Héctor B Trujillo Molina. Castro le acusa de la ilegitimidad de su Poder, por razón de haberse apoderado por la fuerza del mismo, igual que Batista. Y le detesta más, porque es la República Dominicana el asilo del antiguo presidente cubano en el exilio, y de Perón.

La República Dominicana comparte con la República de Haití la vieja isla "La Española", tan querida para Colon. Castro ha querido valerse de Haití para dar el golpe a Santo Domingo. El paso de Cuba a Haití hubiera sido fácil y desde allí hubiera sido cogido por la parte oriental, lo mismo que Batista, el general Trujillo.

Sin embargo, Haití ha llegado a una inteligencia con Trujillo. Este y Duvalier, jefe de Estado de Haití, han firmado una declaración común previendo "una ayuda mutua contra las actividades subversivas en ambos territorios.

En esta cooperación entran también Guatemala, con Idígoras Fuentes, y Nicaragua, con Somoza, mientras tienen enfrente a Venezuela, con Betancourt.

¿Resurgirá la calma?. Es lástima que surjan periódicamente esas luchas en uno de los auténticos paraísos del Universo.

UBALDO DE LEON

Otro bastión que se hunde: el Tibet

300.000 CHINOS, EN UN ASALTO QUE RECUERDA EL DE BUDAPEST, DESTRUYEN EL TIBET: LA ONU DELIBERA SI ENVIARA ALLI INFORMADORES

(Servicio especial para nuestro periódico de la actualidad inglesa)

El Tibet, si no ha caído del todo, estará al caer en estos momentos. Las noticias llegan tarde y mal. Se sabe, sin embargo, que 300.000 chinos han invadido aquella alta región y a la vez que han hecho huir al Dalai Lama, han derribado su Palacio de Potala con sus techumbres de oro y han hecho correr torrentes de sangre sobre Lhasa, la ciudad sagrada de unos 30.000 habitantes.

Toda esa extraña civilización está en vías de hundirse, desde la institución de los Lamas hasta la Escuela de Medicina conforme a la tradición china, que tan ricos e inexplorados recursos encierra con sus conocimientos sobre la flora para la misma Medicina occidental.

Mientras aquella región se hundía a cañonazos, cuatro Lamas, vestidos de seda, con la cabeza rapada, llamaban a la puerta de la ONU. Iban con sus ropas tradicionales y en la entrada les detuvieron mientras oficialmente se deliberaba sobre la oportunidad de la admisión. La lluvia caía sin piedad, y ellos, con sus rasgos mongoles, esperaban serenos. Así tendrán que esperar a que les defienda la ONU, la cual ha anunciado que «podría estudiar la posibilidad de enviar allí observadores».

Otro bastión que cae, sin que Occidente se dé por enterado. Por su parte, Nehru tiene un miedo cerval a la China comunista, lo mismo que cualquier occidental en esta parte del mundo a Rusia: nadie se atreve a exasperar a esas fieras. Este caso parece calcado sobre el de Hungría. Los 300.000 chinos asaltantes recuerdan a las tropas de Zhukov interviniendo sobre mares de sangre junto al Danubio, antes azul y ahora en casi su totalidad rojo.

LA INSTITUCION

Por de pronto, está a punto de perderse una de las más viejas instituciones y de las más curiosas del mundo entero. Vale la pena de que recordemos conceptos un tanto olvidados.

El lamaísmo es una especie de budismo corrompido. Apareció por vez primera en Mongolia hacia el año 600 de nuestra era y se extiende al Tibet, afincándose allí con carta de naturaleza a mediados del siglo IX.

Esencialmente es un sistema religioso, en el que predominan los «lamas», o monjes. Estos, para proteger la religión, se alzaron con el poder temporal y a partir de aquella fecha los monasterios fueron los grandes centros de vida de esa nación, monasterios que en alguna ocasión han llegado en nuestros días a tener hasta 3.000, 5.000 y más monjes.

Al frente de ese pueblo se encuentran dos Lamas: uno el Lama Oceánico—Dalai Lama—, fuente de todos los poderes, y otro, el Panchen Lama, es decir, literalmente el Lama de la Gran Joya, o sello. Este siempre ha estado a las órdenes de Rusia y en este caso ha jugado a las órdenes de Pekín.

El Dalai Lama es considerado como una reencarnación del dios viviente; cuando muere, en su creencia inmediatamente reencarna. Los monjes escogen un niño que haya nacido en el preciso instante en que el Dalai Lama haya muerto, le educan, le preparan y llegado a mayor de edad le invisten de todos los poderes. El actual Lama es Nga Wang Lobsang Vishey Tenzing Gyatho, que se ha evadido de milagro de manos de los chinos. Estos le invitaron a un banquete en el Cuartel General, pero sin escolta, e inmediatamente él advirtió el peligro y se evadió.

EL PUEBLO

Los tibetanos son en estos momentos unos tres millones de hombres esparcidos por millón y medio de kilómetros. Viven de ordinario del pastoreo, salvo alguna tribu, como los Khambas, los primeros en alzarse contra la dominación china, que viven a su vez de las armas, por los que los naturales sienten un extraño respeto.

La India hoy, como antes Inglaterra, hubiera querido que esa zona hubiese permanecido ajena a toda intromisión china, pero llegada ésta no se ha atrevido ni a alzar la más leve protesta, de miedo a que los chinos se extiendan a otras tierras de nadie en esta zona intermedia entre los dos países.

LOPEZ MAC MILLAN

IESA
CUESTA MENOS

De Gaulle, atacado en toda la línea

LA IZQUIERDA LE CULPA DE HABER ESCAMOTEADO EN 1945 LA RESISTENCIA. Y LA DRECHA LE CULPA DE TORPEDEAR ACTUALMENTE EL TRECE DE MAYO

(Servicio especial para nuestro periódico de la actualidad francesa)

Las últimas declaraciones del general De Gaulle han tenido una virtud: la de excitar por igual a la derecha que a la izquierda los humores más variados, si bien coincidentes todos en arremeter contra el general con verdadero furor.

Los partidarios de una solución francesa en Argelia o de una actitud más decidida en Francia frente al comunismo y a los restos de los viejos partidos preparan para el 13 de mayo una manifestacion monstruo: en Argel quieren lanzar 200.000 manifestantes al Forum para protestar contra el general; en París intentan hacer otro tanto, llevando el mayor número de partidarios que pueden reunir al Arco de Triunfo.

La situación en Argel es verdaderamente difícil. Y hemos de volver sobre ella. Hoy vamos a referirnos a la actitud de las izquierdas, que acusan al general de haber destruido, con documentos fehacientes a su juicio en mano, el movimiento de la Resistencia.

LA ACUSACION se ha lanzado con motivo de una obra de Robert Aron, titulada "Historia de la liberación de Francia".

Por de pronto, el "Express" y todos los semanarios y diarios de su cuerda le recuerdan a De Gaulle que él, y sólo él, decapitó los movimientos de la resistencia que encontraron las tropas aliadas y francesas al volver de nuevo a la patria. Para ellos, desde el primer momento, no tuvo el general más que el más absoluto desprecio, reservando, para colmo, sus atenciones tan sólo para los comunistas, ya que no quería en forma alguna complicaciones con Moscú. De ahí aquella absolución de Thorez, al cual, además, lo hizo ministro ante la demanda de Stalin.

—No me fusiles a Thorez.

Sin embargo, todos los demás jefes fueron enviados unos a su casa y otros, los que se resistieron, o a la prisión o al sepulcro. Aron rehace aquellas páginas con un silencio casi total sobre los rojos españoles. Estos entraron en París a las órdenes del general Leclerc, posteriormente organizaron a su manera el maquis, es decir, los guerrilleros en el Sur de Francia, en la que dominaron y fueron señores absolutos, y al final, cuando ellos esperaban que las divisiones aliadas dieran media vuelta y entraran Pirineos abajo, vía Madrid, vieron cómo reaccionaban contra ellos, dejándoles tan sólo alguna posibilidad de actuar en la Península desde las escuelas de terrorismo.

EL CAPITULO más interesante de la nueva publicación de Robert Aron es el que se refiere a las ejecuciones que hiciera la Resistencia. Se trata ahora de fijar su número: ¿Cuántos cayeron fusilados por los mismos franceses después de la entrada en el Poder de De Gaulle?

Se han hecho toda clase de esfuerzos y se han dado toda clase de cifras: el Gobierno ha manifestado verdadero afán por rebajar ese número; esas muertes por tribunales de hecho, como llaman con cierto eufemismo a las bandas de asesinos, sólo habla de unos ocho mil. Por el contrario, los petainistas, que vieron sus filas diezmadas, han llegado a dar la cifra de los 200.000.

Robert Aron ha hecho un flaco servicio al general en esta ocasión: aparte de suscitar la cuestión entre descontentos de la política del general, da la cifra de 80.000 comprobados y cree se puede elevar a 100.000 con aquellos otros de los cuales no queda ningún testimonio, sino sólo la palabra de desconocidos para calificar su suerte.

LLEGA EL 13 DE MAYO y la situación no puede ser más violenta. Si De Gaulle da paso a su conmemoración, apoya lo que puede hacerse a costa suya, y si, por el contrario, la impide, niega la fuente de su poder, que arranca de Argel, que pedía paso para que el general llegara al Elíseo cuando los que hoy son los amigos del Jefe del Estado cerraban las filas para impedírselo.

JAVIER DE EGUIA

Lo hizo el agua

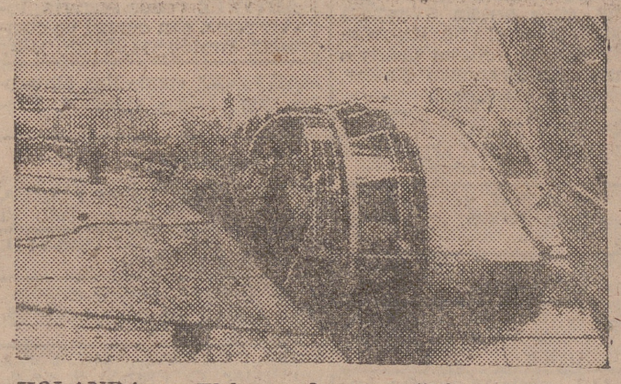

HOLANDA. --- El barco de carga "Biergum", que se encontraba anclado en el puerto de Harlingen (Holanda) para ser reparado, fué violentamente empujado por una fuerte marea, dejándolo como nos lo muestra la foto. Un marinero intentó salvarse y resultó aprisionado entre el barco y el puerto, resultando muerto. — (F. Torremocha)

Moderno pesquero hundido

ODISEA EN EL SALVAMENTO DE LA TRIPULACION

LAS PALMAS DE GRAN CANARIA, 2.—El moderno pesquero «Playa Santa Pola» embarrancó de madrugada a trece millas al Sur de Cabo Juby y se encuentra en apuradísima situación, según mensaje captado por la estación costera de Transrario. En él dice que el mar, embravecido, le imposibilita el lanzamiento de botes salvavidas y que las olas empezaban a destrozar la popa, temiéndose por las vidas de los tripulantes.

Desde Gando se ha dispuesto la salida de un avión de salvamento. En las inmediaciones del accidente se encuentra el pesquero «La Isleta», pero no puede acercarse al barco siniestrado por impedírselo el fuerte oleaje reinante.

Posteriormente se ha tenido conocimiento de que, de los 12 tripulantes del pesquero «Playa Santa Pola», ya han sido salvados 10 que han podido llegar a la playa del Cabo Juby en un bote salvavidas, después de una angustiosa lucha con las olas. A bordo sólo quedan dos hombres, a los que se pretende salvar desde el avión anfibio enviado desde la base de Gando y que desde el amanecer vuela sobre el lugar del suceso. Parece ser que les ha sido arrojado un bote neumático de salvamento para que sea utilizado por estos dos hombres, que se encuentran refugiados en el puente, único punto del barco que sobresale de la superficie del agua.

También se han dado órdenes a Tenerife para que salga de aquella plaza un helicóptero, por si fuera necesaria su intervención en las operaciones de auxilio.

Igualmente se sabe que en el Aaiún está preparado un avión para intervenir, en caso de haber necesidad, de colaborar con el aparato anfibio que desde hace unas horas vuela sobre el pesquero embarrancado. El «Playa Santa Pola» está completamente perdido, destrozándolo con rapidez el furioso temporal que reina en esta zona del Atlántico.

* * *

LAS PALMAS DE GRAN CANARIA, 2.—Han podido ser salvados, según noticias que se reciben en la estación costera de Transradio, los dos únicos tripulantes del «Santa Pola» que quedaban refugiados en el puente, al poder llegar hasta el lugar del embarrancamiento el bote salvavidas que había sido utilizado por los diez primeros que pudieron abandonar el pesquero.

El «Santa Pola» desplaza cuarenta y dos toneladas y es propiedad del armador de Santa Pola don Antonio Bonmatí.

Antena de Madrid

(Crónica del director de "Argos" J. Luis de Castro Vázquez de Prada)

UN RASCACIELOS EN LA CALLE DE ALCALA PARA SAN ISIDRO, INAUGURACION DE UN VELODROMO AL FIN, EL BOTANICO SE ABRE AL PUBLICO

«Unos decían que sí..., otros decían que no...». Como en la copla, es traído y llevado el proyecto de un rascacielos en la calle de Alcalá. Se afirmó, se negó, se volvió a afirmar... Se anunció con grandes titulares en «Hoja del Lunes». Se apresuraron a desmentirlo otros periódicos. Ni en el Ayuntamiento, ni en los demás organismos competentes se tenía ni la menor idea. La cosa parece que está así:

El Banco Popular Español posee dos viejas casas (una en ruinas), en la calle de Alcalá, entre el Ministerio de Educación y el Círculo de Bellas Artes, frente al comienzo de la Gran Vía, que son insuficientes para sus oficinas. Arquitectos, artistas, urbanistas, etc. por encargo del Banco estudian la construción de un edificio que reuna a la vez las condiciones funcionales y de estética que requiere lugar tan privilegiado de Madrid.

Así, pues, el proyecto que se elabore en su día, con todas estas consideraciones y garantías, se someterá a la aprobación oficial. A ser posible, con arreglo a las ordenanzas, tendrá diez o más pisos, lo que ya le otorga la calificación de rascacielos. Y después vendrá la polémica de si se debe permitir o no la construcción, en altura, porque—ya se sabe—la «rascacielofobia» está en Madrid a la orden del día.

* * *

En tanto llega la inauguración del Palacio de los Deportes, con su pista para ciclismo, la villa podrá disponer, a partir del día de San Isidro, de un pequeño velódromo que sustituya al desaparecido en la Ciudad Lineal y que pueda quedar después para entrenamiento de la juventud aficionada a tan viril deporte, que en Madrid tiene muchos adeptos, pese a los escasos o nulos estímulos que se les ofrecen.

Esta nueva instalación, cuyas obras han comenzado en estos días, se debe al entusiasmo de los veteranos y nuevos socios del Velo Club Portillo, que han llegado a un acuerdo cordial con la empresa Boetticher y Navarro para que Velo Club acondicione por su cuenta la pista, respetando el campo de fútbol. Este terreno se encuentra ya perfectamente cerrado y con toda clase de servicios como campo de deportes. Está situado en el kilómetro nueve de la carretera de Andalucía y tiene capacidad para 2.500 espectadores.

Es otro ejemplo de lo que valen la iniciativa privada y el fervor de unos auténticos deportistas, en contraste con la morosidad oficial. ¿Cuántos años llevamos hablando del Palacio de los Deportes? Pues ahí tienen, señores, a unos cuantos aficionados que, de la noche a la mañana, determinan dotar a Madrid de algo tan necesario como un velódromo, poniendo por delante su dinero, formalmente en calidad de reintegro, aunque en el fondo para algunos será una generosa ofrenda.

* * *

Al fin, el Jardín Botánico se abre al público. La iniciativa ha partido del ministro de Educación Nacional, y el Ayuntamiento va a colaborar en la conservación y vigilancia del hermoso parque. El alcalde ha pedido respeto y cariño para este lugar, que es a la vez un romántico jardín y un centro de investigación botánica.

El Botánico sale así de su misterio. La villa gana un espacio arbolado que inexplicablemente permanecía secuestrado. Al Retiro le han dado un hermano menor, al que tenderá afablemente la mano. ¿Trata de defender el Botánico su integridad amenazada? Al menor, desde ahora no tendrá validez la acusación de estar cerrado al disfrute y goce de los madrileños.

El día de ayer en la Prensa madrileña

MADRID, 2.—"Muchas cosas ha representado, y no todas puramente emotivas y sentimentales, la grandiosa manifestación de honor y de recuerdo a los gloriosos Caídos de nuestra Cruzada en la maravillosa basílica de Santa Cruz del Valle de los Caídos" —escribe hoy "A B C"—, y agrega: "Y la más importante, sin duda alguna —recogida con verbo sobrio pero vibrante en el transcendental discurso del Caudillo—, ha sido la renovación de votos de unidad y solidaridad entre todos los españoles, justamente en la nueva y definitiva tumba de José Antonio, cuyo espíritu de sobriedad, de servicio, de sacrificio y renunciación a todo lo que no fuera sustantivo para la grandeza, la unidad y la libertad de España, le hizo universal y ecuménico".

* * *

Bajo el título "Victoria para todos", el diario "Ya" glosa el discurso del Jefe del Estado en el Valle de los Caídos, y subraya la frase de que "nuestra victoria no fué una victoria parcial, sino una victoria total y para todos". Termina señalando que el Caudillo nos hizo a todos los españoles "una nueva y solemne llamada a la unidad, la cual políticamente, en el cuerpo vivo de una colectividad cualquiera, ha de establecerse sobre lo que de verdad une sobre los elevados principios que son garantía de continuidad".

* * *

"Arriba", por su parte, escribe, entre otras cosas: "Hoy, agotado un período de veinte años de asombrosa dinámica nacional, el sentido social-católico del Estado enciende una luz y monta, bajo la disciplina de la Comunidad benedictina, una paciente y avisada centinela a la doctrina social nacida de la realidad propia y extraña". Pone de relieve que "desde el Centro de Estudios Sociales se habrá de seguir al día la evolución del pensamiento social en el mundo, su legislación y realizaciones". Y termina su editorial —dedicado a la inauguración por el Jefe del Estado ayer del Centro de Estudios Sociales en el Valle de los Caídos— con las siguientes frases: "Una célula de acción y pensamiento queda, como se ve, insertada en el cuerpo de una grandiosa fundación que, con los ojos alzados a la infinita misericordia del Cielo, no pierde de vista aquello que, sin ningún género de dudas, constituye el problema por excelencia de esta hora: la paz y la justicia social".

Danzarina parisién asesinada por un nacionalista argelino

PARIS, 2.—Una danzarina del Folies Bergere, identificada como Mauren Graham, de Londres, ha resultado mortalmente herida cuando un nacionalista argelino disparó contra ella a poca distancia del famoso teatro.

Mauren Graham, que contaba 19 años, falleció una hora después.—

Se reanudan las ejecuciones en Cuba

Parece hay actividad contrarrevolucionaria en regiones rurales

LA HABANA, 2.—Las autoridades cubanas han reanudado las ejecuciones de los criminales de guerra, después de nueve días de aplazamiento, con motivo de la Semana Santa.

Otras tres personas han sido ejecutadas hoy.

Mientras tanto, el Gobierno ha adoptado la primera medida encaminada a obligar a la compañía de energía eléctrica de Cuba, propiedad norteamericana, para que reduzca sus precios.

El Consejo de Ministros ha decretado, por otra parte, que los intereses sobre hipotecas serán reducidos a un seis por ciento anual —(Efe).

* * *

LA HABANA, 2.—Circulan insistentes rumores en el sentido de que grupos armados de elementos «contrarrevolucionarios» demuestran gran actividad en las regiones rurales, especialmente en la región de Manzanillo, en la provincia de Oriente, y en Cienfuegos, en la provincia de Las Villas.

El periódico «Excelsior» dice que grupos armados no identificados operan en Manzanillo, bajo el mando de un ex-seguidor del ex-senador Rolando Masferrer, conocido por el apodo de «La Grulla».—(Efe).

Llamamiento para una huelga general en la Argentina

BUENOS AIRES, 2.—Los dirigentes de los Sindicatos controlados por los partidarios del ex-presidente argentino Juan Perón han hecho un llamamiento para una huelga general como protesta contra las interferencias del Gobierno en sus asuntos internos.—(Efe).

SGCB2021