NUEVA RIOJA

Precio Una Pta.

Domingo, 23 de Febrero de 1958. Año XXI.-Núm. 6.110 Martínez-Zaporta, 9.-Apartado 28.-Logroño

ARTICULOS PARA REGALO
"LOS TRES"
VEA Y RODRIGUEZ, S. R C.
San Agustín, 9 - Teléfono 1793

Nasser, presidente de la «República Arabe Unida»

"Nuestra unidad --afirmó-- es una potente arma frente al enemigo común, el que atacó Port-Said

La U. R. S. S. reconoce a la nueva República

EL CAIRO, 22. — El presidente Gamal Abd-El Nasser y su nueva República Arabe Unida han obtenido la aprobación casi unánime de los electores en el plebiscito celebrado en Egipto y Siria.

Sobre los primeros votos contados, que se elevan a más de un millón, en Egipto, solamente 13 votos se oponen a la Federación de Egipto y Siria y otros 13 contra el nombramiento de Nasser para el cargo de presidente del nuevo Estado.

Hoy ha sido proclamado día de fiesta nacional, tanto en Egipto como en Siria, y el presidente Nasser pronunciará un discurso a las 10 de la mañana, poco después de darse a conocer los resultados oficiales.—(Efe).

DISCURSO DE NASSER

EL CAIRO, 22.—En su discurso dirigido a la muchedumbre congregada en la Plaza de la República, y pronunciado desde el engalanado balcón central de la sede de la Unión Nacional, después que el ministro del Interior del Gobierno egipcio hubo anunciado la casi unánime votación del electorado egipcio y sirio a favor de la República Arabe Unida y de Gamal Abdel Naser como presidente, el hasta ahora jefe del Estado egipcio afirmó que la unidad que acaba de realizarse es una potente arma de los árabes frente al enemigo común, «ese enemigo común que se lanzó al ataque directo en Port Said, pero fué derrotado y obligado a retirarse gracias a la unidad y determinación del pueblo árabe».

Negó el presidente que los Ejércitos del nuevo Estado vayan a ser empleados «contra el Sudán o contra cualquier otro pueblo árabe». «A los sudaneses —clamó— les digo: La tarea del Ejército de la República Arabe Unida es defender al Sudán y a todos los pueblos. El Ejército de la R. A. U. nunca tomará las armas contra ningún árabe, sino que será ayuda principal de todos los árabes contra el enemigo común. La R. A. U. será fuente de defensa, no de amenaza; fuente de protección, no de destrucción; apoyará a los árabes contra el imperialismo y la agresión».—

EL PRIMER DECRETO

EL CAIRO, 22.—El primer decreto de Gamal Abdel Nasser como presidente de la República Unida ha sido de ascenso a mariscal del teniente general Abdel Hakim Amer, ministro de Defensa de Egipto, y nombramiento del mismo como comandante jefe del Ejército de la nueva República.

A través de los representantes diplomáticos extranjeros en El Cairo, el nuevo Estado ha solicitado le sean presentadas nuevas credenciales de dichos representantes, en las que se reconozca a la República Arabe Unida.—(Efe).

DIMISION DEL GOBIERNO SIRIO

DAMASCO, 22.—El Gobierno sirio, encabezado por Chukri El Kuatli, ha enviado la dimisión colectiva de sus miembros al presidente Gamal Abdel Nasser.

Se espera que el jefe de la nueva República Arabe Unida confirme en sus anteriores puestos a la mayor parte de los ministros, para el período de transición que ha de preceder al momento del funcionamiento del nuevo Estado, con arreglo a las normas previstas al efecto.—(Efe).

RECONOCIMIENTO SOVIETICO

LONDRES, 22.—Radio Moscú informa que el Gobierno soviético ha reconocido oficialmente a la República Arabe Unida. Añadió la emisora que el presidente del Presidium del Soviet Supremo, mariscal Klementi Voroschilof, felicitó al presidente egipcio Gamal Abdel Nasser por su elección como jefe de la Federación egipcio-siria. El mensaje de Klementi dirigido a Nasser decía: «El pueblo de la Unión Soviética aprecia en todo su valor y simpatiza con la idea de la unidad árabe. El pueblo árabe ve en su unidad el factor más importante del éxito de su lucha contra el imperialismo, que obstruye el camino de su independencia y avance».—(Efe).

El Consejo de Seguridad de la ONU pide a Egipto y Túnez resuelvan su disputa pacíficamente

SEDE DE LAS NACIONES UNIDAS, 22.—El Consejo de Seguridad de las Naciones Unidas ha pedido a Egipto y Sudán que resuelvan su disputa fronteriza entre ellos por medios pacíficos.

El Consejo no tomó acción oficial y ni siquiera fué presentada una resolución. Se siguió la pauta iniciada en procedimientos análogos, adoptados en casos anteriores.

Poco antes de la reunión del Consejo, Egipto cursó una declaración oficial señalando que aplazará las negociaciones para resolver la disputa hasta que se celebren las elecciones sudanesas, que comenzarán el 27 de febrero y durarán diez días.—(Efe).

INDIGNACION EN EL SUDAN

JARTUM, 22.—Crece la indignación en esta capital ante el silencio egipcio sobre la confirmación por vía diplomática que ha accedido a aplazar las negociaciones sobre la disputa fronteriza egipcio-sudanesa hasta después de las elecciones del próximo jueves en el Sudán.

El embajador egipcio en Jartum fué convocado urgentemente esta tarde al Ministerio de Asuntos Exteriores.

Se considera aquí que El Cairo está intentando ahora perjudicar las posibilidades electorales del partido "Umma" —el principal del Sudán y actualmente en el Gobierno— por medio de elecciones continuas, en las que no cesa de repetir que Egipto aplazó la disputa fronteriza a petición de los dirigentes de la oposición sudanesa, El Azhari y Sayed Merrghani.

El independiente "Nuevo Sudán" expresa el sentimiento dominante en Jartum al decir que el Gobierno egipcio intenta elevar una barrera "entre el Gobierno y el pueblo". "Hemos oído declaraciones de Radio El Cairo —dice— afirmando que el aplazamiento de la cuestión fronteriza fué decidido a petición de ciertas personalidades y partidos del Sudán, aunque el Gobierno sudanés ha pedido dicho aplazamiento durante largo tiempo. ¿Por qué negó El Cairo tal aplazamiento cuando lo pedía el Gobierno sudanés?. Por una razón. La razón fué que el Gobierno estaba dispuesto a defender la soberanía e independencia de este país. Y eso disgustó al Gobierno egipcio".—(Efe).

El jefe de los rebeldes de Indonesia, en Filipinas

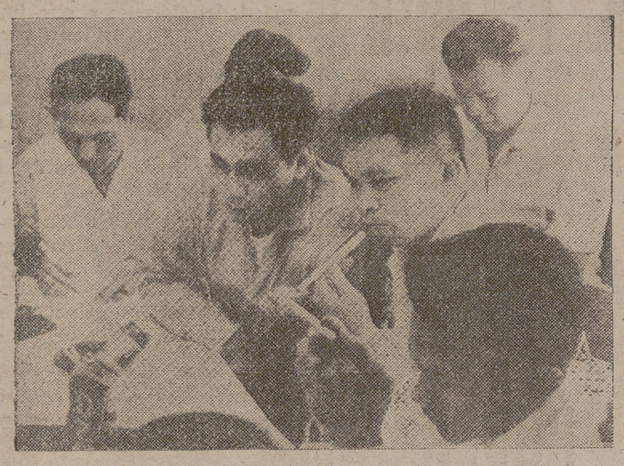

MANILA. — El coronel rebelde indonésico Herman Nicolás "Vente" Sumal, manteniendo en su mano izquierda una larga pipa, escucha atentamente la pregunta que le hizo un periodista filipino durante la conferencia de Prensa que celebró en el Club Nacional de Prensa. Sumal y su ayudante, el mayor J. M J. Pantouw, a la izquierda de Sumal, se encuentran en Filipinas para entrevistarse con los jefes del país.

Estados Unidos e Inglaterra, de acuerdo para establecer bases de proyectiles dirigidos en Gran Bretaña

WASHINGTON, 22.—Los Estados Unidos y Gran Bretaña proyectan establecer hoy un acuerdo sobre la instalación de bases norteamericanas para proyectiles dirigidos en Gran Bretaña.

En círculos generalmente bien informados, se dice que el subsecretario norteamericano de Estado, Christian A. Herter, y el embajador británico, sir Harold Caccia, procederán a un intercambio de notas.

El acuerdo entre ambos países, en virtud de los planes actuales, será hecho público el lunes por la mañana. La demora obedece a dos factores: los británicos desean esperar para hacer público el anuncio a que termine el debate sobre asuntos exteriores en la Cámara de los Comunes, y, por otra parte, antes se habrá de informar al Parlamento. La próxima reunión parlamentaria ha sido fijada para el lunes.

En virtud del acuerdo entre Estados Unidos y Gran Bretaña, una base será establecida en Escocia y tres más en la costa oriental de Inglaterra.

La propuesta ya ha encontrado oposición por parte de Rusia, que ha formulado una serie de protestas. Se dice que Suecia también ha puesto objeciones, ya que se ha señalado que los proyectiles que sean lanzados desde la base establecida en Escocia pasarán, indudablemente, sobre el espacio aéreo sueco.

Después del acuerdo entre Gran Bretaña y Norteamérica, serán establecidos acuerdos similares con Francia y otros países miembros del Pacto del Atlántico (OTAN).—(Efe).

Prórroga del acuerdo comercial con Islandia

MADRID, 22.—La Oficina de Información Diplomática del Ministerio de Asuntos Exteriores ha facilitado la siguiente nota:

«El ministro de Asuntos Exteriores ha recibido en el día de hoy la visita del señor ministro de Islandia en esta capital para proceder al intercambio de cartas que prorrogan el acuerdo comercial hispano-islandés, prórroga que tiene lugar actualmente.

Se aprovechó la oportunidad para expresar una vez más la decisión de ambos Gobiernos de seguir dando facilidades al intercambio comercial entre ambos países».

Sobre el problema egipcio-sudanés

Se informa que tropas egipcias y sudanesas han entrado en el área del Norte de Sudán, que, de repente, ha sido reclamada por Egipto. El primer ministro sudanés, Mr. Abdullah Khalil, se dice que manifestó que los egipcios reclaman 10.000 millas cuadradas de territorio, que se les ha de entregar en esta semana. El Sudán sólo dispone de una pequeña fuerza de defensa, pero se están realizando preparativos para una general movilización en todo el país.

En la foto, Mr. Abdullah Khalil, primer ministro del Sudán. — (Foto Torremocha).

Su Santidad el Papa recibe a más de diez mil ferroviarios italianos

Representaban a los ciento cuarenta mil del país

CIUDAD DEL VATICANO, 22.—El Padre Santo recibió este mediodía, en la basílica de San Pedro, a más de 10.000 ferroviarios italianos, en representación de los 140.000 del país, acompañados por varias altas personalidades políticas, a quienes encabezaba el ministro de Transportes.

Pío XII dirigió a los ferroviarios un discurso en el que, en relación con la cuestión social, destacó que la Iglesia, lejos de mostrarse indiferente ante ella, ha manifestado con precisión los principios sobre los que funda su recta solución. "Nos han producido viva satisfacción —añadió a ese respecto el Pontífice— las notables mejoras concedidas en la retribución de vuestra profesión". El Padre Santo pronunció luego palabras de exaltación espiritual. "Todo el que vive con vosotros, quien está con vosotros o, sencillamente, pasa a vuestro lado, se da cuenta del influjo de vuestra vida cristiana", añadió, para terminar diciendo que "en el mundo del trabajo acabará el invierno y comenzará una nueva primavera".—(Efe).

Algún día, dice Burguiba, Túnez se desesperará del Oeste

"Si EE. UU. e Inglaterra no nos defraudan"

"Túnez ya no puede tener más confianza en Francia"

TUNEZ, 22. — El presidente Burguiba ha declarado, en el curso de una entrevista, que los Estados Unidos y Gran Bretaña, "en la práctica, asumirán progresivamente un lugar más importante" en los asuntos tunecinos. "Ni Norteamérica ni Inglaterra buscan ocupar el lugar de Francia —dijo—, pero, en la práctica, asumirán un lugar cada vez más importante". Burguiba dio a entender que si esos dos países no le defraudan, siempre se dirigirá a ellos en busca de ayuda. "Quizás algún día —añadió—, Túnez se desesperará del Oeste. No sé. Si sólo recibimos del Oeste bombas y declaraciones de guerra del señor Pineau, ¿qué ocurrirá?. Lo que es cierto es que, por ahora, la mayoría de los tunecinos están con el Occidente".

El presidente tunecino declaró a continuación que Túnez "no podía tener ya más confianza en Francia". "¿Cómo podríamos confiar en Francia —preguntó— cuando nos hemos enterado de que el Gobierno francés ha preguntado al general Ely cuánto costaría reconquistar Túnez?". Burguiba rechazó un plan francés para una supervisión conjunta de la frontera argelinotunecina. "Nunca cooperará con Francia en la custodia de esa frontera", dijo. Después calificó el plan francés para la reagrupación de los soldados franceses en Túnez de "maniobra táctica".

Habib Burguiba repitió su petición de evacuación de los franceses de la base naval de Bizerta. "Repito una vez más —subrayó el presidente— que la evacuación se llevará a cabo. Podría haber sido posible conseguir una evacuación amistosa, pero también será posible, como lo fué en Siria, Líbano y el Vietnam".—(Efe).

SIGUEN LOS "BUENOS OFICIOS"

LONDRES, 22.—Gran Bretaña ha llamado a Londres a sus embajadores en París y Túnez con el fin de que se unan a los mediadores anglo-norteamericanos en un esfuerzo de conseguir el arreglo de la disputa entre Túnez y Francia. Como ha sido anunciado, el mediador especial norteamericano, Robert Murphy —subsecretario de Estado adjunto—, llegó a Londres para celebrar conversaciones con el secretario del Foreign Office, Selwyn Lloyd, y con el subsecretario adjunto del Exterior, Harold Beeley.

Sir Gladwyn Webb, embajador británico en Francia, se espera que llegue a Londres este fin de semana, y el embajador en Túnez, Angus Malcom, llegará a la capital inglesa el próximo lunes por la noche. Los dos diplomáticos informarán sobre los últimos acontecimientos de la disputa franco-tunecina.

Murphy celebró, entretanto, su primera reunión con Beeley esta noche. Beeley ha sido nombrado representante de los "buenos oficios" británicos. —(Efe).

ACUSACION TUNECINA

TUNEZ, 22. — Túnez, en un comunicado oficial, señala que fuerzas francesas se concentran en la región Sur del país, frente a Remada, escenario de recientes actos de violencia entre los miembros de la guarnición francesa y funcionarios civiles tunecinos.

El comunicado señala que unos 400 soldados franceses, equipados con ametralladoras y carros blindados, se congregan en Ain Edkuk, a 45 kilómetros de Remada, localidad situada a 50 kilómetros de la frontera con Libia.—(Efe).

TUNEZ, REFUGIO DE ARGELINOS REBELDES

TUNEZ, 22.—Círculos autorizados franceses han manifestado que 8.500 rebeldes argelinos han encontrado refugio en Túnez. La mayoría de éstos cruzaron la frontera en los últimos días. De éstos, 2.500 están situados a lo largo de la frontera con Argelia y el resto se halla internado en campos, hospitales y en zonas del Noroeste de Túnez, añaden las citadas fuentes.

Más de tres mil rebeldes argelinos se encuentran en Beja, una ciudad de unos 23.000 habitantes, situada a unos 104 kilómetros al Oeste de Túnez. —(Efe).

FRANCIA ACUSA A TUNEZ

SEDE DE LAS NACIONES UNIDAS (Nueva York), 22. — Francia ha acusado a Túnez de utilizar la fuerza para cerrar cinco oficinas consulares francesas en dicho país. La acusación figura en una de las tres cartas entregadas por el embajador francés, Guillaume George-Picot, al secretario general, Hammarskjold, con el ruego de que las distribuya entre los miembros del Consejo de Seguridad.

Las otras dos cartas contienen las versiones francesas de las acusaciones hechas anteriormente a las Naciones Unidas por el Gobierno tunecino. Una de ellas se refiere a la voladura de un "jeep" francés en el aeropuerto de Remada, el 19 de este mes. La otra es relativa al trato recibido por los pacientes tunecinos en el Hospi-

(Pasa a la sexta página)

Homenaje a Jorge Washington

El embajador de Estados Unidos recordó la valiosa ayuda económica y militar de España a la República norteamericana

WASHINGTON, 22.—El embajador de España en los Estados Unidos, don José María de Areilza, y el embajador de los Estados Unidos en Madrid, John Davis Lodge, han depositado una corona en la tumba de Jorge Washington, junto a la casa solariega, en Mount Vernon, del primer presidente de la Unión Norteamericana, de cuyo nacimiento se cumplen hoy 226 años.

Acompañaban a los dos embajadores el regente de la Escuela de Servicio Exterior de la Universidad de Georgetown, Padre Fadner.

En un breve discurso pronunciado ante la tumba de Jorge Washington, el embajador Lodge declaró que el primer presidente norteamericano fué siempre un gran amigo de España. Recordó que España había prestado a la joven República estadounidense, durante el tiempo de Washington, una valiosa ayuda económica, así como asistencia militar.

Por su parte, el embajador español, señor Areilza, manifestó que España había siempre estimado a Washington por su fe política y religiosa. El conde de Motrico calificó a Washington de "hombre universal", y añadió que, desde el nacimiento de la República norteamericana, España y Estados Unidos gozaron generalmente de relaciones muy cordiales, "como ocurre, dijo, en el momento actual".—(Efe).

El ministro de Agricultura sigue visitando las zonas afectadas por el temporal en Canarias

SANTA CRUZ DE TENERIFE, 22.—El ministro de Agricultura, autoridades y séquito, han visitado hoy las zonas afectadas por los temporales en el Valle de Guerra, con cuya visita se completa el examen de los terrenos dañados en la isla.

En la tarde de ayer, el ministro recibió en el Gobierno Civil a una Comisión de alcaldes de la isla presidida por el presidente del cabildo insular, quien expuso los problemas fundamentales de la isla en sus tres aspectos: laboral, económico y social, y destacó las viejas aspiraciones del archipiélago. También visitó al ministro otra Comisión de la Cámara Oficial Sindical Agraria y Hermandades de Labradores y Ganaderos, presidida por el delegado provincial de Sindicatos. Esta Comisión se ocupó del problema esencial de la concesión de créditos a los agricultores y trató de la necesidad de mejorar los abastecimientos, sobre todo en cuanto afectan a la alimentación popular. La Confederación Regional de la Exportación del Plátano se refirió ante el ministro a diversos problemas relacionados con sus actividades.

El ministro, que había escuchado atentamente las exposiciones que se le hicieron por estas Comisiones, manifestó a los agricultores canarios que no debían dejar llevarse por la desesperación y rogó a todos que tuvieran fe en Dios en España y en su Caudillo.

Tanto la visita del ministro como sus palabras han levantado el ánimo decaído de la isla, ante la adversidad de las circunstancias climatológicas desfavorables.

Uno de estos dos hombres será presidente de la República Argentina

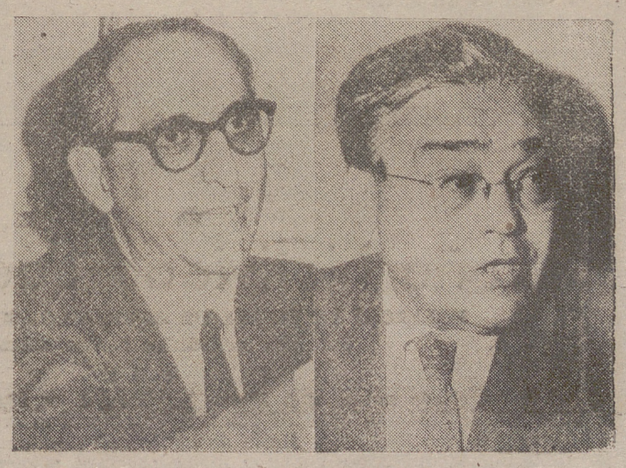

BUENOS AIRES. — Todos los pronósticos sobre las elecciones de hoy, domingo, acusan como favoritos y posibles triunfadores en la contienda electoral para la Presidencia de la nación al radical intransigente Arturo Frondizi (derecha) o al radical popular Ricardo Balbín (izquierda). Parece que los votos peronistas pueden decidir la victoria de cualquiera de los dos, aunque los expertos acusan cierta ventaja de Frondizi. — (Foto Cifra).

SGCB2021

La Vida en la Ciudad

Hermandad de la Pasión y el Santo Entierro

HOY, EL CAPITULO GENERAL

A las doce horas de hoy, domingo, dará comienzo en el salón de actos del Instituto Nacional de Enseñanza Media, el Capítulo General, en el que serán tratados asuntos de general interés, especialmente uno, por lo que es necesario, y así lo ruega la Junta de gobierno, que asistan todos los Hermanos.

El Capítulo se abrirá puntualmente a la hora citada.

CARTONAJES López

FABRICA DE CAJAS DE CARTON
M. San Nicolás, 1. LOGROÑO

Reunión de la Comisión Permanente de la Mutualidad del Seguro Escolar

Bajo la presidencia del subsecretario de Educación Nacional se ha reunido la Comisión Permanente de la Mutualidad del Seguro Escolar. Quedó aprobada la propuesta a los Ministerios de Educación Nacional y Trabajo sobre implantación de la prestación de Cirugía General, que la Mutualidad aspira pueda entrar en vigor a la mayor brevedad posible. La propuesta reconoce el derecho del estudiante a la libre elección del cirujano, dentro de las tarifas que se aprueben.

Fué examinada la modificación de los Estatutos de la Mutualidad, que entre otros extremos importantes contiene la elevación de la prestación de infortunio familiar de 10.400 pesetas, que es actualmente, a 12.000 anuales.

También se estudió el plan de inversiones a seguir, dentro de las condiciones reglamentarias, con el fin de lograr con ellas los máximos beneficios para los estudiantes.

El secretario dió cuenta que desde el 11 de diciembre de 1957 al 15 de enero de 1958, se han concedido un total de 141 prestaciones, con un costo global de 2.132.813'05 pesetas. Desde la iniciación del Seguro hasta la fecha indicada, se han concedido un total de 1.923 prestaciones.

Por último, la Comisión resolvió diversos casos de prestaciones graciables y los recursos interpuestos contra resoluciones de la Dirección de la Mutualidad.

VIDES AMERICANAS
ESTACA Y ESTAQUILLA
CHASELA 41-B
QUEIPO DE LLANO, 15

CARMEN HEREDIA

comunica a su distinguida clientela que tiene a su disposición la nueva colección de primavera-verano de las más famosas casas francesas y españolas de Alta Costura
D. VICTORIA, 37, 2.º DCHA. TLFNO 2564

ENLACE HEREDIA RUIZ-ESTEBAN BEDIA

En la Parroquia del Sagrado Corazón de María, de nuestra capital, que aparecía profusamente iluminada y adornada con verdadero gusto, se celebró a las diez de la mañana de ayer el matrimonial enlace de la distinguida señorita Josefina Esteban Bedia, farmacéutica titular de Murillo de Río Leza, con el joven propietario y juez municipal de la misma localidad, don Felipe Heredia Ruiz.

La novia penetró en el templo del brazo de su padre y padrino, don Daniel Esteban, maestro nacional, y el novio, dando el suyo a su tía y madrina, doña Natividad Tobía de Pernas, y testificaron el acta matrimonial don Ramón Terroba, ingeniero de la Electra Recajo; don Fernando Yangüela, doctor en Medicina; don Calixto y don Julio Pernas Heredia, industrial y delegado provincial de la Vivienda en Soria, respectivamente; don Alfredo Esteban, capitán médico de Aviación y hermano de la desposada; don Víctor Heredia propietario, y don Antonio Casas, médico logroñés.

Bendijo la unión y dirigió a los desposados elocuente y sentida plática el reverendo señor don Armando Benito, párroco de Clavijo e íntimo de las familias de los recién casados, cuya boda se celebró en la mayor intimidad debido a reciente luto de la contrayente.

El nuevo matrimonio, al que expresamos nuestra cordial felicitación extensiva a sus respectivas familias, emprendió su viaje de bodas por diversas capitales.

SE NECESITAN

AJUSTADORES todas las categorías y aprendiz, serán bien retribuídos. "Construcciones BELT". Trinidad, 13. Oficina de Colocación. Ref núm. 2.323.

Registro Civil

Inscripciones verificadas en el día de ayer:

Nacimientos. — María Enriqueta Ruiz Anguiano, María del Rosario Santarén Irigoyen, Miguel Evangelio Saenz, Juan Carlos Alvarez Ibáñez, María Antonia Calvo Lázaro, María Angela Fernández-Divar Fernández, Miguel Angel Agustín Baños y Juan José Barriuso Vargas.

Defunciones.—Ninguna.

Matrimonios.—José Pascual Gómara con Vicenta Muro Martínez.

Campaña de Navidad

AVISO A LOS ABASTECEDORES

Se avisa a todos los comerciantes que han abastecido de géneros o víveres a esta Campaña de Navidad y que aún no han presentado sus facturas al cobro, deberán hacerlo a la mayor brevedad posible en la Depositaría del Excmo. Ayuntamiento, durante las horas de la mañana, bien entendido que los que no las presenten para el próximo día 25 de los corrientes se entenderá ceden su importe a beneficio de esta Campaña y pasará a engrosar la suscripción.

LOTERIA

Hoy domingo, como antevíspera de sorteo, permanecerán abiertas las Administraciones de Lotería expendiendo décimos de quince pesetas para el sorteo del martes día 25, cuyo premio mayor es de 600.000 pesetas.

✝ Doña Esperanza Loscertales Mercadal de Martínez-Zaporta, hermanos y demás familia, agradecen desde estas columnas, en la imposibilidad de corresponder particularmente, cuantas manifestaciones de pesar han recibido por el fallecimiento de su madre (q. e. p. d.), ocurrido en Zaragoza el día 28 del pasado mes de enero.

✝

Primer Aniversario
LA SEÑORA

D.ª María de las Nieves García García

FALLECIO EL DIA 25 DE FEBRERO DE 1957, A LOS 63 AÑOS DE EDAD
habiendo recibido los Santos Sacramentos
R. I. P.

Su viudo, don Valeriano Lambán (Alférez de Artillería retirado); hijas, doña Eloisa, doña María Nieves, doña María del Carmen y doña Laura; hijos políticos, don José Izquierdo, don Luis Aguirre y don Emilio Pérez; nietos; hermanos, don Martín (Veterinario de Sajazarra), doña Pilar y don Agustín (Secretario del Ayuntamiento de Anguiano); hermanos políticos, sobrinos y demás familia, ruegan una oración por su alma y la asistencia al FUNERAL DE CABO DE AÑO que se celebrará el PROXIMO MARTES, día 25, a las DIEZ, en la Parroquia de Valvanera, por cuyo favor les quedarán muy agradecidos.

Logroño, 23 de febrero de 1958.

✝

LA SEÑORA

Doña Natividad Sáez Estecha

FALLECIO EN EL DIA DE AYER, A LOS 67 AÑOS DE EDAD
habiendo recibido los Santos Sacramentos
R. I. P.

Su apenado esposo, don Ramos Martínez; hijos, María Luz, Alberto, Raúl, Alicia, Ramos y Armando; hijos políticos, Josefina Caravajal, Felisa Barrio, Juan Jimeno, Carmen Bermejo y María de los Dolores Dominguis; hermanos, don Samuel y doña Gloria; hermanos políticos, nietos, sobrinos, primos y demás familia, participan a sus amistades tan sensible pérdida y les ruegan una oración por el eterno descanso de su alma, por cuyo piadoso favor les quedarán muy agradecidos.

Logroño, 23 de febrero de 1958.

IGLESIA PARROQUIAL.—Corazón de María.
FUNERAL Y MISA DE REQUIEM.—MAÑANA, LUNES, a las DIEZ.
CASA MORTUORIA.—General Sanjurjo, 8. (Casas Baratas).

La familia no recibe.

PRIMER ANIVERSARIO
El Señor

Don Elisardo Amutio Terán

Que falleció el día 24 de febrero de 1957
habiendo recibido los S. S. R. I. P.

Sus hijos, Mercedes, María-Jesús, José-María, Carmen, Gloria, Esperanza, Eleuteria y Antonio; hijos políticos, nietos y demás familia, agradecerán a sus amistades la asistencia al FUNERAL DE CABO DE AÑO que se celebrará el próximo martes, día 25, a las DIEZ, en la I. I. Colegial de Santa María de la Redonda.

✝

SEGUNDO ANIVERSARIO
La Señora

Doña Yolanda Jimeno Sesma

Falleció el 24 de febrero de 1956
habiendo recibido los S. S. R. I. P.

Las misas que se celebren MAÑANA, LUNES, a las SIETE Y MEDIA, DIEZ Y DIEZ Y MEDIA, en la iglesia de Santiago el Real, serán aplicadas por el eterno descanso de su alma.

La familia agradecerá la asistencia.

NOTICIAS DIVERSAS

Semanero de enfermos.—El servicio parroquial de enfermos estará atendido la semana entrante de la siguiente forma:

Redonda, don Paulino Ollván, Obispo Bustamante, R. G., teléfono 3320; Santiago, don Francisco Santamaría, Casa Parroquial, segundo izquierda, teléfono 2577; Palacio, don Antonio María Irigaray, Marques de San Nicolás número 92, teléfono 1916; Santa Teresita, don Andrés Calvo, Casa Parroquial, teléfono 1311; Parroquia del Carmen, un P. de la Comunidad, Doctores Castroviejo, 2 principal, teléfono 1641; Valvanera, un P. de la Comunidad, Marques de Murrieta, 56, principal, teléfonos 1142 y 3217, e Inmaculado Corazón de María, un P. de la Comunidad, Residencia, San Antonio María Claret, 9, teléfono 1211.

Servicio farmacéutico.— Hoy, domingo, permanecerán abiertas hasta las siete de la tarde las farmacias de don José Antonio Ibáñez Blanco, República Argentina, 22, y don Francisco Sanz Martín, General Franco, 1, y de las siete en adelante, las de doña Fernanda Baroja, Marqués de Murrieta, 5, y don Antonio Romero del Saz, Avenida de Colón, 37.

Mañana, lunes, prestarán el servicio de guardia las farmacias de don José Morales de Setién, General Mola, 21, y D. Pablo Labarga del Pueyo, Muro del Carmen, 8.

Cupón pro-ciegos. — En el sorteo celebrado ayer, resultó premiado el número 186.

Los cupones terminados en 86 están premiados con 25 pesetas cada uno.

Temperaturas de ayer.—Máxima, 10'5, a las 17; media, 7'9, y mínima, 5'4, a las siete de la mañana.

Presión atmosférica, 732'6.

Donativos. — En la Cocina Económica se han recibido los siguientes: F. A., en memoria de su madre, 50 pesetas; una simpatizante de la Cocina, 30; F. E. R., en memoria de su difunta esposa (q. e. p. d.), 50; a San Antonio, por un favor recibido, 25; una devota de San Antonio, 70; uno de la "Peña Orfeón", en memoria de sus padres (q. e. p. d.), 25; por conducto del Padre Gerardo Capellán, 500 pesetas, y de Gabriel Chunchietru, de Grañón, un chorizo.

La directiva nos ruega expresemos a todos su más profunda gratitud.

Colegio Oficial de Médicos

Se ruega a todos los colegiados que estén en posesión del título de familia numerosa, se pasen por este Colegio, antes del día 27 del actual, provistos de dicho título y de la tarjeta o tarjetas de renovación correspondientes al pasado año 1957.

El Presidente

Real Aero Club de Logroño

La Junta directiva de este Real Aero Club de Logroño, en cumplimiento reglamentario, celebrará su JUNTA GENERAL ORDINARIA DE SOCIOS en el día de HOY, en los salones del Club, a las cuatro de la tarde, en única convocatoria, con sujeción al orden del día previamente anunciado.

El Secretario

Hoy, Cuestación de "Auxilio Social"

Se recuerda a las personas que han de acudir hoy a los espectáculos y demás centros de recreo, la obligación que tienen de proveerse del correspondiente emblema para tener acceso a los mismos.

NOTAS LOCALES

NECROLOGICA

A los 67 años de edad entregó su alma al Señor, habiendo recibido los Santos Sacramentos, la señora doña Natividad Sáez Estecha, dama ejemplar que, por sus virtudes y afabilidad de trato, gozaba de singulares y numerosas simpatías, que se han puesto de manifiesto al difundirse la triste noticia de su fallecimiento.

A su apenado esposo, don Ramos Martínez; hijos, María-Luz, Alberto, Raúl, Alicia, Ramos y Armando; hijos políticos, nietos, sobrinos y primos, expresamos la parte que tomamos en su pesar.

A VALENCIA
A LAS FALLAS de San José, del 15 al 20 de marzo
EN CONFORTABLE COCHE AUTOPULLMAN
Viajes Lugar, S. A.; H. Toledo, 12, Telf. 1859. Calzados Verano

FABRICA DE MALETAS, RICARDO
REPARACIONES, CARTERAS DE DOCUMENTOS Y COLEGIAL, BOLSOS DE SEÑORA.
GENERAL MOLA, 67. — TELEFONO 2325.

MAQUINARIA Y HORNOS DE PANADERIA
TALLERES "ISIDRO JOVER"
C. Villamediana - Tel. 1389 - LOGROÑO

LA ACTIVIDAD EN NUESTROS CENTROS OFICIALES

El gobernador civil, con el presidente y secretario de la Cámara de Comercio, a Pamplona

El Excmo. señor gobernador civil, don José Elorza Aristorena, nos manifestó al recibirnos al mediodía de ayer que la mañana la había dedicado a despachar con los jefes de los distintos servicios y a recibir las visitas que se indican más adelante.

Al mismo tiempo nos manifestó que por la tarde, y en unión de los señores presidente y secretario general de la Cámara Oficial de Comercio e Industria, se trasladaba a Pamplona para ultimar los detalles relacionados con el suministro de cemento a nuestra provincia.

GOBIERNO CIVIL

VISITAS AL SEÑOR GOBERNADOR

El señor Elorza recibió en su despacho a don Jesús Fortún, delegado provincial de la Vivienda, acompañado de don Antonio Martín Pérez, secretario técnico de dicho Departamento; a don Daniel Menchaca, presidente de la Cámara Oficial Sindical Agraria, acompañado de una Comisión; a don José Eizaga Otañes, acompañado de don Pedro Pérez, alcalde de Lagunilla de Jubera; a la señorita Maira del Carmen Arnedo, médico-odontólogo de Logroño; a don Andrés Coll Guasteví, secretario de Abastos; a don Santiago Hidalgo Ibáñez, capitán-jefe de las fuerzas de Policía Armada y de Tráfico de Logroño, y a don Abundio Bocos Barco, alcalde de Alcanadre.

CARTONAJES López
TALLER DE ENCUADERNACIONES
M. San Nicolás, 1. LOGROÑO

Butacones Orejas
1.500 pesetas pareja
Reparaciones.
ONCE DE JUNIO, 23
(Frente a la Tabacalera)
Tapicería FUDIO

DELINEANTE
Se necesita para dibujo industrial. Ofertas por escrito a MAQUINAS, en Nueva Rioja

LA MUEBLERA RIOJANA
FABRICA
MURRIETA, 4
VENTAS AL PUBLICO

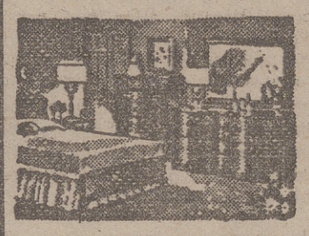

Hace 25 años

—En Barcelona, después de terminado el trabajo en la Fábrica de Agricultura y cuando se encontraban solos el encargado y el chófer, unos desconocidos les hicieron una descarga, matando al chófer e hiriendo gravemente al encargado.

—En Madrid, en el Parlamento, continuaba la obstrucción radical y la interpelación por los sucesos de Casas Viejas, y en la reunión de la minoría radical-socialista había disparidad de criterio y, a pesar de la confianza votada al Gobierno, varios miembros del partido presentaron la dimisión.

—En Logroño, en virtud de la corrida de escalas del Ministerio de la Gobernación, ascendió el secretario de este Gobierno Civil, don Rogelio Hidalgo, a jefe de negociado de primera clase, y el empleado del mismo Gobierno don Lorenzo López Urizarna.

—Ascendió a capitán el oficial de Artillería número 12, de esta guarnición, don Anastasio Carnicero Espino y fué destinado al Regimiento número 11 de igual denominación.

—Continuaba en esta provincia, como en todas, el tiempo frío y de nieve. En la Sierra de Cameros llevaba seis días nevando copiosamente; en Pradillo había en las calles cincuenta centímetros de nieve; los ventisqueros impedían el tránsito de las personas por las calles; las ganaderías no podían salir de sus encerraderos; el coche no podía pasar de Villoslada, teniendo viajeros y correo que pasar en caballerías hasta Montenegro. Igual había que hacer con el auto de Villanueva a Ortigosa; en el Puerto de Piqueras, en varios sitios, la nieve cubría los palos del telégrafo.

—En nuestra capital, la temperatura en el día de hoy descendió a 2'2 grados bajo cero y no subió de 3'5 grados, y al siguiente día llegó la máxima al sol a 11'5 grados; a la sombra, 7'8, y mínima, en la madrugada, a 4'6 grados bajo cero.

HACE 50 AÑOS.—Con objeto de dar animación a las próximas fiestas de San Bernabé, se trató de dar una novillada el día 14 de junio y, caso de lluvia, celebraría el día 18 del mismo mes, festividad del Corpus; a este fin se abrió una suscripción por acciones de 50 pesetas, y se nombró para tal objeto una Comisión organizadora, compuesta por don Pablo Dulín, D. Julián Arazuri, D. Lamberto Lajusticia y don Juan Martínez Alesón.

—El ferial de ganados estuvo concurrido, aunque se hicieron menos transacciones que otros años en el mismo día, notándose abundancia de vendedores y escasa de compradores.

SIEMPRE RICO JAMON CASA PIAZUELO

AGRICULTORES
REMOLQUES Y APEROS PARA TRACTOR, MUCHOS MARCAS, UNA SOLA
LAGOS

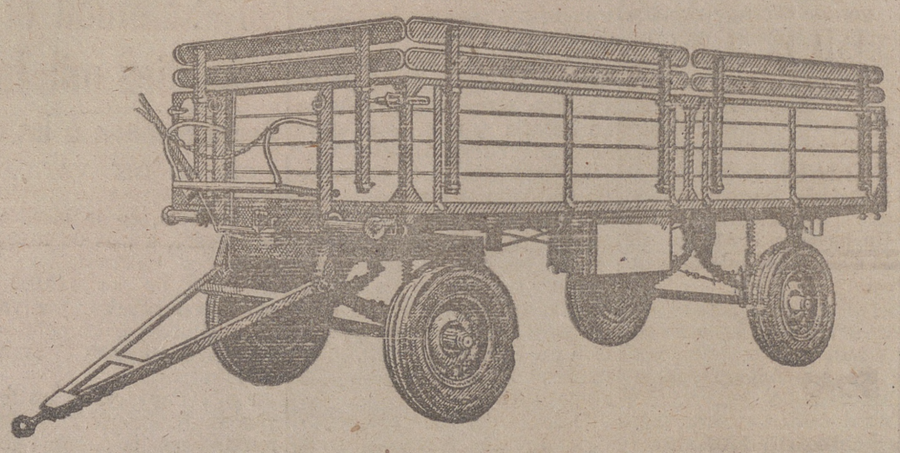

OYON (Alava) — Teléfono 16

DEPORTES

¡Hoy! OLYMPIA
INFANTIL, a las DOCE
La emocionante película en TECHNICOLOR
CONTRABANDO
Con Richard GREENE

Cartelera de espectáculos

Avenida Hoy, desde las 4 (Mayores)
1.—La espectacular superproducción
LANZA ROTA
Technicolor y Cinemascope
Con Spencer Tracy y Robert Warner
2.—Exito sin precedentes de
SUPREMA CONFESION
Technicolor y Cinemascope
Con Ana María Ferrero y Massimo Serato

Diana Hoy, desde las 4 (Mayores)
1.—La gran película
ORIENTE EXPRÉS
Silvana Pampanini, Henry Vidal y Folco Lulli
2.—ESTRENO del magnífico film en technicolor
Un hombre acusa
William Holden, Edmond O'Brien y Alexis Smith

Frontón Hoy desde las 4 Mayores.
1.—Tiros y carcajadas en el film
HURACAN DE EMOCIONES
Con Burt Lancaster y Virginia Mayo
2.—¡Exito sin precedentes! ¡LA PELICULA DEL AÑO!
ANASTASIA
(La última hija del zar)
Vea Vd. a Lili Palmer en el papel de su vida.

MODERNO y BRETON
(Invertido) TOLERADO
Continua desde las CUATRO
1.—¡EXITO SENSACIONAL! La película nacional mejor del año!
EN MARAVILLOSO COLORIDO
AMANECER EN PUERTA OSCURA
Con FRANCISCO RABAL, Luis PEÑA e Isabel de POMES
2.—El film excitante y de alta tensión en todas sus escenas
Una llama en el espacio
Con HUMPHREY BOGART y ELEANOR PARKER

RIALTO y ALHAMBRA
(Invertido)
Continua desde las cuatro
Toleradas menores
1.—¡Insuperable éxito! Una obra maestra del Cine!
CHARLOT
Charlie Chaplin, con Jackie Coogan, en
EL CHICO
2.—El film de las grandes aventuras en technicolor
TIERRAS LEJANAS
Con James Stewart y Ruth Roman

Olympia Hoy, desde las 4 (Menores)
1.—GRAN ESTRENO del divertido film en technicolor
ESTA ES LA NOCHE
Ivonne de Carlo y David Niven
2.—La emocionante película en technicolor
CONTRABANDO
Richard Greene y Anouk Aynee
Un formidable PROGRAMA

HOY
Sala Avenida
DESDE LAS 7'30
SELECTO BAILE
"Orquesta RIO"

MENESTRA DEPORTIVA

En Rentería reciben con interés al Logroñés

Repasando la Prensa donostiarra, leemos un comentario de Orereta en el que recuerda que después de largo tiempo vuelve a pisar el terreno de Larzábal el Logroñés, equipo histórico, dice, que en ocasiones precedentes siempre dejó constancia de su gran juego sobre el césped del viejo campo de la carretera de Oyarzun, escenario y testigo de aquellos choques entre el Logroñés y el Euskalduna hace ya treinta años; posteriormente con el Touring, protagonista de aquella final de Atocha de 1933, y más tarde aún, hace diez temporadas largas, con el Pasajes.

Agrega que va a su terreno un Logroñés con aire de gran equipo, conjuntado y con resabios de Segunda División, donde tantos años ha militado, en uno de los momentos más difíciles del equipo renteriano, al que anima, puesto que sabe que cuenta con buenos elementos para salir triunfante y evitar el peligro en que se encuentra sumido, pues debe intentarse una salvación, aunque la ve dificilísima.

Suponemos que nuestros blanquirrojos también tendrán en cuenta todos estos detalles y procurarán, por todos los medios, alzarse con la victoria para poder continuar con paso firme hacia la meta deseada: el retorno a la Segunda División.

Por lo que se refiere al choque Tolosa-Mirandés, también leemos un comentario que firma Goñi, y del que recogemos el siguiente párrafo:

"Ni que decir que se teme al Mirandés. Pero el Tolosa tiene hoy clase suficiente para luchar con el líder y vencerle. Además, el Tolosa sabe crecerse ante los adversarios de clase y testimoniar su potencialidad frente a ellos, como lo atestiguó en su día ante el Real Union o el San Sebastián".

* * *

En nuestra capital ya sabemos que contamos con dos partidos de la Primera Regional, pues a nuestros dos representantes capitalinos les corresponde jugar en Las Gaunas y en Las Chiribitas, como ya tenemos anunciado y se reitera en otro lugar. Los partidos se celebrarán: a las doce del mediodía, en Las Gaunas, Recreación-Castejón, y a las cuatro y media de la tarde, en Las Chiribitas, Berceo-Erriberri. Que hagan dos buenos partidos es nuestro deseo y el de la afición en general.

LACUESTA

Posibles modificaciones en dos etapas de la Vuelta a España

Directores técnicos de los equipos nacionales, y puntuaciones en Montaña

MADRID, 22.—En la última reunión celebrada por el Comité organizador de la Vuelta Ciclista a España se tomó en consideración, sin que haya sido aprobado todavía de manera definitiva, la posible variación de la decimoquinta etapa de la futura ronda en el sentido de no dar la salida oficial en Oviedo, como en principio estaba previsto, sino efectuarla en Mieres, para realizar, contra reloj, la subida al Puerto de Pajares, con un recorrido de 38 kilómetros. A continuación de esta media etapa se correría el resto, ya en línea, hasta Palencia, tomando como punto de partida León, hasta donde serían trasladados los corredores en autocares desde la cima de Pajares. La distancia desde León a Palencia sería, así, de 127 kilómetros. Si se adoptara esta medida, desaparecería el alto de Padrún como cuesta puntuable para el Premio de la Montaña, disputándose la decimotercera etapa, Bilbao-Santander, en línea y de un solo tirón y con el Puerto de Alisas en medio, y prescindiendo del recorrido contra reloj Bilbao-Castro Urdiales.

Como también ha sido reformado el recorrido de la etapa novena, Toledo-Madrid, en el sentido de no dar la salida en la misma ciudad imperial, sino a 28 kilómetros de la meta inicial, concretamente en la localidad de Torrijos, el kilometraje total de la Vuelta Ciclista a España de 1958 sería de poco más de 3.000 kilómetros, en vez de los 3.252 calculados en principio.—(Alfil).

DIRECTORES TECNICOS

MADRID, 22.—Los directores técnico-deportivos de los equipos nacionales que van a participar en la Vuelta Ciclista a España 1958 serán los que a continuación se indican:

Francia, León Veron; Italia, Petrelli; Bélgica, Versnick; Holanda, Pellenaers; Portugal, Flavio Rodrigues, y España, Luis Puig.

Los directores de los equipos «regionales» no se conocen todavía, puesto que los organizadores de la Vuelta no han recibido contestación categórica de las firmas comerciales que patrocinarán estos equipos, y que son Peña Solera-Ignis, Lube, Kas Boxing Ciclo Club y Mobylette.—(Alfil).

PUNTUACION PARA MONTAÑA

MADRID, 22.—El Comité organizador de la Vuelta Ciclista a España 1958 informa que la puntuación para las tres categorías de puertos que van a constituir el Gran Premio de la Montaña será la siguiente:

Primera categoría: puntuarán diez corredores, otorgándose diez puntos al primero que pise la cima.

Segunda categoría: puntuarán seis, con seis puntos al primero.

Tercera categoría: puntuarán cuatro corredores, dándose cuatro puntos al primero.—(Alfil).

Cine Frontón
VENDE SU DUEÑO
EN QUIEL

FUTBOL
CAMPO LAS CHIRIBITAS
A LAS 4'30 DE LA TARDE
GRAN PARTIDO DE PRIMERA REGIONAL
ERRIBERRI - BERCEO
Entrada. 6 pesetas. - Medias entradas, 3.
Socios, con el cupón n.º 2 de febrero. Venta de localidades y recogida de recibos, de once a dos, en el Bar Negresco.

Señora: EL COLCHON DE MUELLES "SEMA"
ES SUAVE COMO UNA PLUMA
COMPRE ESTA MARAVILLA DEL BIEN DORMIR
EN EL SALON DEL MUEBLE y MUEBLES EL BARATO
MURO DE LA MATA, 2 y ONCE DE JUNIO, 5

PELOTA

Los aficionados, a Burgos con ilusiones de puntuar

Programas profesionales en Eibar y Vitoria

Esta mañana, en Burgos, luchan las selecciones de aquella región y las de Rioja.

Los nuestros, que habrán salido a primera hora para aquella capital, no variarán su formación, y para jugar a pala corta están designados Sanz y Greño; en mano individual, Benito, y por parejas, Torrecillas y Zapata.

De desear es que el viaje sea feliz y provechoso y a la vuelta puedan sumar algún punto más en la clasificación general.

LAS FINALES DEL CAMPEONATO

Ya ha sido designada la población donde se van a jugar las finales del campeonato de aficionados. Será Burgos, por la imposibilidad de que en Alicante estén terminados los frontones.

CARTELERA PROFESIONAL

En Eibar y Vitoria se celebran esta tarde programas pelotísticos. En ambos frontones se combinan interesantes encuentros, que ya detallamos en nuestro número anterior.

PACHI

Parece que el Atlético de Bilbao quiere contar con Ipiña

MADRID, 22.—Parece que el Atlético de Bilbao ha iniciado gestiones cerca de Ipiña con el fin de llegar a un acuerdo para que pase a ocupar un cargo importante en el club bilbaíno.—(Alfil).

Deportivas harenses

¿QUE PASA CON EL TORNEO DE SEGUNDA REGIONAL NAVARRA?

Desde nuestra última crónica deportiva relacionada con la futura competición de Segunda Regional Navarra, en la que intervendrá nuestro primer equipo de fútbol local, Haro Deportivo, van siendo muchas y muy lógicas las impaciencias de que vienen dando muestra expresiva los aficionados locales por conocer de una vez concretamente, las futuras actividades de nuestro "once" titular.

Nosotros queremos hacernos eco de la voz pública, y hemos de señalar que ha habido y sigue habiendo dentro del ambiente deportivo comentarios para todos los gustos. Particularmente hemos seguido un poco de cerca el "ir y venir" de los directivos del Haro. Telefonazos, consultas, gestiones... se han sucedido sin interrupción, siempre con la misma y eterna respuesta: "¡Esperen, por favor!".

Verdaderamente consideramos muy marcada la falta de formalidad en la organización del campeonato de Segunda Regional Navarra. No sabemos ni queremos cargar la culpa a nadie. Sin embargo, bien sea la Federación, bien los clubs participantes, estamos seguros de que la afición opinará como nosotros. Es éste el único año que recordamos que estando ya a últimos del mes de febrero, no se conozca ni remotamente la composición del calendario campeonil, cuando el resto de las demás categorías militantes en la misma Federación Navarra están a estas horas cansados de corretear por sus respectivos campos.

No nos queda, pues, más remedio que seguir esperando que la gran máquina del deporte se ponga en marcha. Lo que sí aseguramos es que la futura competición que tanto se hace rogar, está llena de interés y de magníficos alicientes.

Hoy, domingo, presenciaremos de nuevo en El Mazo un interesante encuentro amistoso entre nuestro conjunto Haro Deportivo y un equipo "casi nuevo en la plaza". Nos referimos al Imosa, de Vitoria, club de Primera Regional, que sin duda nos ofrecerá una bonita actuación. ¡Aupa el Haro!.

HERMOSILLA

MAQUINARIA PARA CERAMICAS
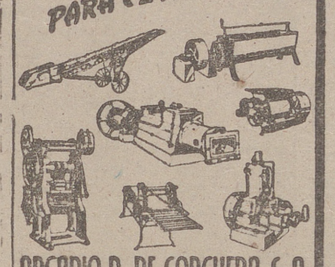
ARCADIO D. DE CORCUERA, S. A.
MAQUINARIA EN GENERAL
Iparraguirre, 39-41-43 BILBAO

No pudo salvarse la vida de Edwards

MUNICH, 22.—A pesar de lo que se ha luchado por salvar al jugador del Manchester Duncan Edwards, falleció en la pasada madrugada, con el que el número de muertos a consecuencia del trágico accidente se eleva a 22.

Los doctores del Hospital Isar siguen luchando por salvar la vida al piloto Kenneth Rayment, que sigue en estado grave.

El estado del jugador John Berry no se considera como crítico.

El cadáver de Duncan Edwards será llevado a Inglaterra en un avión de la BEA en las primeras horas de esta tarde.

Los otros jugadores del Manchester United, Ken Morgan y Hennis Viollet, abandonaron esta mañana el Hospital Isar. No han decidido aún su regreso a Inglaterra, que se espera será de un momento a otro. Los médicos han indicado la conveniencia de regresar en avión, puesto que por ferrocarril y por barco resulta penoso.—(Alfil).

BOXEO

GALIANA DISPUTARA EL TITULO EUROPEO A DUILIO LOI

MADRID, 22.—Fred Galiana, que regresará próximamente de América, va a disputar el campeonato de Europa de Boxeo de los pesos ligeros a su actual poseedor, el italiano Duilio Loi.

La pelea, según se afirma en los medios deportivos, se celebrará en la plaza de toros de esta capital en el verano próximo.—(Alfil).

MAS DEPORTES EN QUINTA PAGINA

TEMA, BLANCO
La más exquisita especialidad de
LA PAJARITA
El obsequio más delicado

METALES, perfiles y aleaciones.
MOTORES Diesel-Grupos electrógenos.
MAQUINARIA para la industria.
AZLOR, Gran Vía, 64. BILBAO.

FUTBOL.-Campo Las Gaunas
HOY, DOMINGO, A LAS 12 DE LA MAÑANA
Partido de fútbol. Primera Regional Navarra.
CASTEJON - RECREACION
Localidades y recibos: En las taquillas del campo de Las Gaunas.
Asociados del Club Deportivo Logroñés, con el cupón núm. 3 del recibo del corriente mes de febrero.

Laureles de sangre

Por Lorenzo Riber

(De la Real Academia Española)

Todas las obras de Dios, por más distantes que estén en el lugar y en el tiempo, andan ligadas con hilos sutilísimos. No en balde dice la Escritura que Dios toca de un confín a otro confín del mundo con fortaleza, y todo lo dispone con suavidad. Dios suspendió por breves instantes el irreconciliable desvío que sentía el rey don Pedro de Aragón por su esposa, doña María de Montpeller, porque viniera al mundo el rey don Jaime, que debía apellidarse el Conquistador, con señales de una alta predestinación en el preciso momento en que quebraban los albores del día dos de febrero, festividad de Santa María de las Candelas. El infatigable corazón de su madre intuyó la excepcional misión que el Cielo señalaba al que estaba llamado a ser quizá el rey más grande de la Cristiandad, en un siglo en que tantos hubo. Físicamente fué, como dice su «Crónica», un palmo más alto que los demás reyes; y en arrojo y suerte buena los superó en muchos codos. Su gloria, en sentir de Menéndez y Pelayo, hace palidecer algún tanto la gloria de su contemporáneo glorioso Fernando III el Santo, que ganó Córdoba y Sevilla. Proeza más grande y de mayor sonido era plantar un reino dentro del mar, que tomar ciudades continentales. Las epopeyas clásicas duraban un decenio. En un cuatrimestre, mal contado, don Jaime el Conquistador consumó la epopeya transmarina de la conquista de Mallorca, tan sabida, tan cantada y tan decantada y tan sangrienta; pero supo también ceñirse la frente con laureles sin sangre, como la conquista de Murcia, que regaló a su yerno don Alfonso el Sabio; y sin sangre ni sudores ganó la obediencia de la berroqueña isla de Menorca.

¿Quién en una batalla ganada se hará demasiados escrúpulos si fué por valor o por estratagema? El ardid de don Jaime por atraer a sí al peñón fronteró no pudo ser ni más pueril ni más genial.

Ausente don Jaime de su flamante reino, los moros de Mallorca empecinados y sueltos en la sierra, que bajo el caudillaje de Xuaip llegaron a alcanzar la cifra de unos quince mil, que guarecían su libertad en la montaña, fueron con tal constancia hostigados y acosados por Bernardo de Santa Eugenia, que alejados de toda comunicación con cualesquiera lugares habitados, se vieron reducidos a comer hierbas, como las cabras montesinas. Al intimarles los cristianos la rendición, los moros con altura e inconsenada dignidad, contestaron que no se rendían sino a la propia persona del rey que había conquistado su tierra; pero jamás a sus lugartenientes; del rey abajo a ninguno. Estupefacto a tan altiva resolución, Bernardo de Santa Eugenia hizo vela a Barcelona y suplicó al rey que se dignase acompañarle, porque con sola su presencia quedaría la isla apaciguada. Deferente el caballeroso mocarca y seguramente halagado por tener enemigos de tal temple, como él los merecía, se avino a pasar el mar y se dispuso a venir por tercera vez a su Mallorca adorada, su amor primero, su conquista primogénita.

A boca de noche, de una noche que se anunciaba tormentosa y sañuda, embarcó en el propio puerto de Salou, como la primera vez al iniciar su fulminante argonáutida. A los sombríos pronósticos de la marinería se imitaban sus impresiones. Se hablaba de Lope de Vega, de Calderón y de Shakespeare. Pero, entre tema y tema, un motivo volvía a surgir, obsesionante, en la conversación de libros y teatro: la guerra.

Como es sabido, los Quintero habían llevado al teatro «Mariancla», de Galdós. Y querían realizar una tarea análoga con alguna novela de don Armando. Una, sobre todo, les interesaba: «Marta y María». Un día, se lo dijeron al novelista. Tenía éste un tradicional recelo hacia las adaptaciones de novelas al teatro. «La novela —solía decir— debe quedarse siempre en casa, porque si sale de noche se constipa...». Pero esta vez accedió, encantado, al deseo de los Quintero. «Marta y María» quedaría convertida en una comedia. Cuando el pesimismo llegaba a don Armando, los comediógrafos le recordaban una promesa.

—Ya sabe que nos ha prometido asistir al estreno de la comedia. Y usted es hombre formal...

Don Armando murió sin ver en el teatro su novela, que los Quintero llegaron a plenar, escénicamente, por completo.

EL REGRESO A LA VIDA

Quince días antes de la muerte sufrió un colapso, que todos cerca de él confundieron con la misma muerte. Quedó inmóvil, sin pulso. Su esposa, angustiada, llamó a unos y a otros, a médicos y amigos. Pero al cabo de algún tiempo la vida volvía a él. Miraban otra vez sus ojos, y sus labios podían hablar de nuevo. Miró a su alrededor. No había en él la alegría de volver a vivir. Por el contrario, un acento de desconsuelo temblaba en su voz:

—¡Qué pena!... —dijo—. Volver ahora a la vida... No había sentido nada. Fué una muerte tan dulce... ¡Qué pena!...

LA MUERTE

Se le trasladó poco después a un sanatorio. Seguía bromeando, sonriendo. Con los médicos, con las enfermeras, con los amigos. Tenía la obsesión de que se le bajase al jardín. (Era un enamorado de la luz, del aire libre. Siempre, a pesar de su edad avanzada, durmió con el balcón abierto, aun en los días crudos del invierno). Los médicos le engañaban.

—Sí. Ya hemos dado la orden para que le bajen a usted esta mañana al jardín...

Cuando llegaban los Quinteros, la única visita que él había autorizado al ingresar en el sanatorio, bromeaba con ellos sobre las enfermeras.

—¿Han visto ustedes qué enfermeras más guapas tengo? Sobre todo esa que se queda por las noches. Me cura y me atiende tan bien... Tiene unas manos milagrosas.

Allí, en el blanco cuarto del sanatorio, se extinguió su vida la noche del sábado 29 de enero de 1938, a las once. Contadísimas personas supieron la noticia, a la mañana siguiente. Por la tarde, el entierro, bajo un cielo azul, bajo un sol de primavera prematura. Acompañaban sólo cinco personas el cadáver. No hubo flores en Madrid para echarlas, antes que la tierra, sobre el ataúd. Y sólo al cabo de unos días conoció el público la noticia de aquella muerte en silencio.

LOS ULTIMOS AUTOGRAFOS

Las últimas palabras escritas por don Armando fueron las trazadas, un mes antes de su muerte, en dos álbumes.

—¡Pero, hombre!... —dijo cuando le fueron a pedir estos autógrafos—. ¿Hay álbumes todavía? ¿Y hay gente que se acuerda de mí?

En uno de los álbumes —de una actriz— escribió: «No hay tónico como la contemplación de la cara de una mujer bonita». Y en el otro, escribió: «Dime a quién admiras y te diré quién eres».

(Una exclusiva de «Serco para NUEVA RIOJA. Prohibida la reproducción).

¡HOY! FRONTON
MATINAL, a las DOCE
— TOLERADO —
Butaca de patio, 2 ptas.
Butaca primer piso, 1 pta.
SE PROYECTARA EL FILM
AL SUR DE SAN LUIS
Con Joel Mc Crea y Alexis Smith

DECORACION Y PINTURA MODERNA
MIRELO POR DONDE QUIERA
VIDORRETA
EN PINTURA... UN SOLO NOMBRE
ROTULACIONES
CONTRATAS DE PINTURA EN GENERAL
EN LOGROÑO-SAGASTA, 27

Ciclo de conferencias en el Instituto Nacional de Previsión

MADRID, 22.—En el salón de actos del Instituto Nacional de Previsión se ha inaugurado hoy el ciclo de conferencias organizado para celebrar el cincuentenario de la ley fundacional de este organismo.

Ocuparon la presidencia el delegado general del Instituto, señor Jordana de Pozas, y los consejeros señores Domínguez Sierra y Rodríguez de la Sierra.

La primera conferencia, sobre el tema "Libertad y seguridad", la ha pronunciado don Valentín Andrés Alvarez, catedrático, vocal del Patronato del "Premio Marvá".

El señor Jordana de Pozas pronunció unas palabras de presentación del conferenciante, del que elogió sus condiciones de buen escritor y su competencia como economista.

El conferenciante inició su disertación señalando la oposición que parece existir entre libertad y seguridad, oposición que de hecho no se da, pues libertad económica y seguridad social se completan, por lo mismo que difieren y actúan acoplados con perfecto engranaje. Recuerda que hace años estuvo en Madrid sir William Beeveridge, el fundador de la seguridad social totalitaria. Era la época en que subieron al Poder los laboristas ingleses. Preguntado Beeveridge si, al estar los laboristas en el Poder, se le presentaba ocasión para realizar sus proyectos, contestó que en modo alguno colaboraría con el socialismo, porque él era liberal. Preguntado de nuevo cómo podían coordinarse sus planes de previsión social totalitario con su profundo liberalismo, no dió ninguna razón satisfactoria. Sin embargo —dice el conferenciante—, existen razones muy convincentes, y éste es el tema de la conferencia.

Hace historia del desarrollo de las ideas económicas paralelamente con el de los movimientos sociales. Habla del descrédito del liberalismo clásico, cuya historia es altamente instructiva, y señala que al comenzar la Edad Moderna nace un ente histórico nuevo: el Estado Nacional, cuya organización requirió un sistema económico adecuado, que fué el mercantilismo, de cuyas varias características hay que señalar la de ser un sistema de poder. A la concepción orgánica y totalitaria de la sociedad sucedió otra, atomística y mecánica, hija de un nuevo estado de espíritu. Afirma que quien busca su propio beneficio también beneficia a la comunidad. Es famosa la idea de la armonía entre el interés privado y el bien común. Explica la doctrina de Smith, que considera muy optimista, pero cuyo optimismo se pierde al quedar definitivamente establecida la teoría del mecanismo automático.

El capitalismo promovió la economía libre y la realizó en la práctica. El capitalismo surgió en la Edad Media, y en el siglo XVII invadió el campo de la producción y surgió otro tipo de capitalismo, el capitalismo industrial. En el siglo XIX aparece el capitalismo utópico que, de haberse conservado en sus justos términos, sería el sistema de los Estados Unidos, pero fué desbordado por el socialismo científico.

Al hablar de la seguridad social, dice que la intervención del Estado en este campo es una intervención perfectamente ortodoxa dentro del más puro liberalismo nuevo. El capitalismo industrial creó la gran masa proletaria y con ella los males de nuestro tiempo. Pero donde radica un mal aparece también su remedio. Con el crecimiento de la masa de trabajadores aumenta el riesgo de inseguridad social, pero este riesgo se remedia tanto mejor cuanto mayor es esa masa. En esto se fundan la teoría y la práctica de todos los seguros. Los seguros sociales fueron una reacción espontánea de la sociedad frente a aquellos riesgos. Además, surgen como remedios específicos y tienen todas las características de las instituciones espontáneas y naturales. Ni siquiera el carácter obligatorio de los seguros sociales puede alegarse como razón en contra.

El conferenciante terminó su disertación con unas palabras de elogio para el I. N. P., destacando su ingente labor social en el transcurso de medio siglo.

¡AVICULTORES¡

Granja "LA FLORIDA" con 4.000 patas en explotación, le ofrece a usted las magníficas patitas pura raza holandesa Khaki Campbell. Piensos compuestos de toda garantía. Solicite folleto gratis de la Granja a: "LA FLORIDA". Estava, 6 Telf. 1462 PAMPLONA.

ANTICIPE LA PRIMAVERA

con unas pulverizaciones de OZONOPINO RUY-RAM mezclado con agua y lanzado a la atmósfera, la limpia de gérmenes infecciosos, haciendo desaparecer el humo, polvo y malos olores, comunicándola un delicioso perfume de bosques. Laboratorio RUY-RAM, Madrid

El comisario de la Exposición de Bruselas, en Madrid

MADRID, 22—El comisario general de la Exposición de Bruselas, barón Moens de Cernigs, se trasladó desde el aeropuerto de Barajas a un céntrico hotel de la capital, en donde permanecerá cuatro días. Manifestó que el motivo de la visita es saludar al Jefe del Estado español y a las autoridades, directamente interesadas en la muestra de Bruselas, y agradecer la participación española en la exposición, que ha de revestir gran interés.

El próximo lunes en la Embajada de Bélgica se celebrará una recepción en su honor a la que están invitadas las más relevantes personalidades españolas.

El barón Moens Cernigs fué nombrado en noviembre de 1951 por Su Majestad el rey Balduino comisario general de la Exposición Universal e Internacional de Bruselas, que se inaugurará este año. Antes había desempeñado en su país importantes cargos, entre ellos la presidencia de la Cámara de Comercio el Ministerio de Abastecimientos e Importaciones, así como el encargo de aplicar el Plan Marshall en Bélgica. Ha sido también ministro de Comercio Exterior, habiéndosele otorgado en el año 1949, el título hereditario de barón. El barón Moens de Cernigs nació en Lieja, alistándose voluntario en el Ejército a los 17 años. Hombre de negocios, fue director de un importante grupo colonial siendo reconocido universalmente como una autoridad en materia de comercio y relaciones internacionales.

Un juguete que vale un 1.200.000 pesetas

La mayor maqueta de trenes en miniatura de Europa en la escala H-0

Nada menos que un millón doscientas mil pesetas ha costado hacer la maqueta de trenes en miniatura que la Sociedad "Estudios Alba" ha presentado en el Círculo de Bellas Artes de Madrid. Un poco caro para dárselo a un niño como juguete.

LA MAYOR MAQUETA DE EUROPA

En el tipo de escala H-O, ésta es la mayor maqueta de trenes en miniatura que existe en Europa. Sus cincuenta y dos metros cuadrados de superficie están cuidadosamente concebidos para que no pueda faltar absolutamente nada. Representa una ciudad con su paisaje montañoso, por el que van y vienen los diminutos trenes. Es maravilloso observar el estado de perfección de todo. Los ocho o diez trenes que circulan a un tiempo se van dejando vía automáticamente, sin que mano humana alguna intervenga en las maniobras. Ya quisiéramos una exactitud semejante los viajeros de trenes de verdad...

La Sociedad Estudios Alba se ha constituído recientemente en Zaragoza con la finalidad de dedicarse a la juguetería, y ésta ha sido casi su presentación oficial ante el público. Anteriormente hizo su "puesta de largo" en Zaragoza, con una maqueta más reducida que la actual y tuvo un resonante éxito de visitantes. La maqueta que ahora presenta ha recibido un gran número de ofertas, pero no está en venta. La Sociedad piensa ampliarla y convertirla en la mayor del mundo. Tendrá 65 metros cuadrados y se está estudiando ya en su realización. Quizá se presenten con ella a la Exposición Universal de Bruselas, donde optará al primer premio de esta especialidad.

MONTAJE

Cuatro personas, trabajando a unas diez horas diarias, han tardado un año en montar esta maqueta. Esto dice exactamente su trabajo enorme y desconocido para la mayoría de los visitantes. La maqueta tiene cuatrocientos metros de vía, en los que circulan más de cien vagones y veintidos locomotoras. Cuarenta señales luminosas regulan este tráfico incesante. Una de las cifras más significativas y extraordinarias es los 7.000 metros de cable para conexiones que ha sido preciso emplear.

Cada una de las minúsculas casitas que componen la ciudad consta nada menos que de ciento ochenta piececillas.

VEINTE TRANSFORMADORES HACEN DE "CEREBRO AUTOMATICO"

La delicadeza de este gran juguete es extraordinaria. Cualquiera pequeña deficiencia estropea todo el conjunto. El polvo que levantan al barrer las mujeres de la limpieza basta para que, al depositarse sobre las vías, produzca aislamientos que impiden el funcionamiento. Todas las mañanas hay que limpiar cuidadosamente todo y repasar los veinte transformadores que regulan la vida de este verdadero ferrocarril.

EXPOSICIONES FUTURAS

El éxito obtenido por esta maqueta de trenes en miniatura ha hecho que los realizadores hayan planeado una jira por toda España. Visitarán, como las grandes artistas, Valencia, Barcelona, Bilbao o San Sebastián, Zaragoza, Madrid —ya con la maqueta mayor del mundo— y marcharán luego a Bruselas. Casi todas las exposiciones nacionales tendrán la fortuna de poder albergar a este maravilloso producto de la técnica, que ya ha dejado de ser juguete de los niños para convertirse en distracción del ocio de los hombres.

M. L.

(Una exclusiva de la Agencia "Europa" Prohibida su reproducción).

AVISO

EXCLUSIVAMENTE PARA LOS LECTORES, mandando este anuncio junto con su pedido a "REUNIDOS", Apartado 692, BARCELONA, recibirá por correo contra reembolso de 245 ptas. un magnífico e insuperable corte traje para caballero o señora de gran calidad directamente de la fábrica, en GRIS, MARRON, AZUL, sirviéndose como máximo 2 por persona de momento, con obsequio a los compradores de un blok con regalos para 9 compras más que en adelante desee hacer. ¡APROVECHESE!

Níquel japonés a España

SE DESTINARA A LA ACUNACION DE MONEDAS FRACCIONARIAS

BARCELONA, 22.—Según dice en su último número la revista económica de Barcelona "Fomento de la Producción", van a llegar a España, en diferentes remesas, unas cinco mil toneladas de níquel japonés, de acuerdo con un contrato suscrito por diversas factorías nipponas. Dicho metal se destinará a la acuñación de moneda fraccionaria.

Negociaciones comerciales hispano - británicas

MADRID, 22.—Como es tradicional todos los años por estas fechas, se celebraron en Madrid, entre los días 13 de enero y 19 de febrero, las conversaciones hispano-británicas para revisar las estipulaciones comerciales y financieras vigentes y redactar el "acta final", que establece de un año para otro las normas que han de regular el intercambio comercial entre ambos países.

Ambas delegaciones examinaron las perspectivas que ofrecen para el año 1958 el intercambio comercial hispano-británico. Las previsiones sobre la exportación española al Reino Unido fueron francamente optimistas esperándose que superen las del año 1957. Asimismo y como consecuencia se prevé una mayor fluidez en nuestro comercio de importación del Reino Unido, habiéndose, a este efecto, reajustado, ampliándola, la cifra de previsiones de pagos.

Teniendo en cuenta que el Reino Unido tiene liberalizado la mayor parte de su comercio de importación, bajo el régimen llamado "Open General Licence", en el apéndice "A" del "acta final" se incluye únicamente un reducido grupo de mercancías que corresponden:

Primero.—Mercancías con cupos específicos, por constituir previsiones de licenciamiento por parte española, potasa, piritas y mercurio.

Segundo.—Compras oficiales del Ministerio de Alimentación, concentrados de agrios; y

Tercero.—Mercancías sometidas a régimen restrictivo con cupos específicos de importación, como armas de caza, turrón y pieles curtidas.

En relación con estos cupos específicos, debe señalarse que se ha conseguido mejorar la posición española en armas de caza, cuyo cupo se fija en 20.000 libras, así como para la denominada "Special Country Cuota Scheme" (cupos especiales por países), pues dentro de la totalidad del cupo de 20.000 libras trimestrales (80.000 al año) se permite la importación trimestral de hasta 17.500 libras de calcetérias, incluídas las medias de nylón.

Novedad en el texto legal que acaba de firmarse es el establecimiento a título informativo y con objeto de estimular a la exportación española de otro apéndice A-1 en el que se consiga una relación de mercancías de exportación española que no pretende ser exhaustiva y para las cuales la delegación británica ha anotado marginalmente el régimen de comercio aplicable a su entrada en el Reino Unido.

Con respecto a la importación inglesa en España se ha conseguido ampliar las posibilidades de suministro para diversas materias de gran interés como el carbón, sulfato amónico, ferro-aleaciones, chapa magnética, chapa naval y hojalata entre otros, y que se incluyen en el llamado apéndice "B".

En el apéndice "C", que corresponde a la importación de mercancías menos esenciales, se reajustan algunos cupos, esperándose sea posible un mayor licenciamiento de acuerdo con los nuevos compromisos que establecen una modificación en la "escala móvil" anteriormente fijada.

Asimismo, en las negociaciones se puso de manifiesto el interés que los industriales británicos que desarrollan actualmente los proyectos de instalaciones de energía nuclear sienten por el mercado potencial de España para dichas instalaciones.

La información completa, así como los apéndices a que anteriormente nos hemos referido, se publicarán en el boletín semanal de "Información Comercial Española" del Ministerio de Comercio el próximo jueves, día 27 de febrero.

Maletas a 25 Ptas.

B. GOMEZ — Calvo Sotelo, 22

UN ACIERTO INDISCUTIBLE

MOTORES GEAL

DISTRIBUIDOR EXCLUSIVO:

MIGUEL HORNILLOS

Víctor Pradera, 5 Tel. 1229

LOGROÑO

Pescador filipino devorado por los tiburones

MANILA, 22.—Un vendedor de pescado de la isla de Cebú ha sido devorado por los tiburones al caer al mar desde la embarcación de su propiedad, en la que se encontraba en unión de un matrimonio, que dió cuenta a las autoridades de la degracia. El infeliz, Isagani Rosalitis, tenía veinticinco años.—(Efe).

Disposiciones en el «Boletín Oficio»

MADRID, 22.—El «Boletín Oficial del Estado» publicará el próximo lunes, entre otras, las siguientes disposiciones:

Presidencia del Gobierno.—Decreto por el que se crea la Comisión de dirección y las regionales o provinciales que sean necesarias para la formulación y desarrollo de los planes de obras, colonización, industrialización y electrificación de las grandes zonas regables.

Industria.—Orden por la que se crea en la Secretaría de la Comisión Nacional de Productividad Industrial la Sección de Adiestramiento de Mandos en la Empresa.

Información y Turismo.—Orden por la que se modifica la de 11 de agosto de 1953, reguladora de la exhibición obligatoria de películas nacionales en los cinematógrafos españoles.

Jefatura del Estado.—Orden por la que se nombra a don Fernando Suárez de Tangil y Angulo para el cargo de presidente del Consejo de Estado.

Por otro decreto de la Presidencia del Gobierno se nombra al director de Industria y Material don Pedro Méndez de Pareda, para el cargo de vocal representante del Ministerio del Ejército en el Consejo de Administración del Instituto Nacional de Industria.

Ministerio de Educación Nacional.—Orden por la que se declara desierto el premio de cinco mil pesetas del concurso nacional de Artes Decorativas de 1957 y se adjudica el accésit de 3.000 pesetas al proyecto de decoración para «Yerma».

Información y Turismo.—Orden sobre exhibición obligatoria de películas nacionales. Dispone que las bases de contratación de aquéllas para su exhibición en los cinematógrafos españoles se establezcan en condiciones análogas a las habituales seguidas para la contratación de películas extranjeras, y obliga a las empresas de locales cinematográficos sitos en territorio nacional a exhibir películas españolas de largo metraje en las siguientes condiciones y tiempos mínimos:

a) Durante 56 días al año, en los de Madrid y Barcelona que celebren sesiones diarias con programa de una película de largo metraje como base, conteniendo la programación anual cuatro títulos distintos como mínimo. En los cinematógrafos de las restante poblaciones, por espacio de 63 días al año, conteniendo la programación anual, cuando menos, nueve o dieciocho títulos, según se trate de local de uno o más programas a la semana.

b) Cuando la base de los programas esté constituída por dos películas de largo metraje se proyectarán españolas durante ochenta y cuatro días.

No se computarán, a efectos de esta orden, las películas proyectadas en los siete días inmediatos anteriores a la Semana Santa o desde el primero de julio al 31 de agosto.

LLEGAN A ONDARROA LOS NAUFRAGOS DE UN PESQUERO INCENDIADO

BILBAO, 22.—Ha entrado en el puerto de Ondárroa el pesquero "Monte Inda", que conduce a la tripulación de su buque pareja "Monte Asterrica", hundido en la madrugada del viernes último a 150 millas y 32 brazas de profundidad al Norte de Ondárroa. Las causas exactas del naufragio no han podido ser concretadas, pero se atribuyen a un incendio originado en la instalación eléctrica de a bordo. El fuego prendió con rapidez sorprendente en el sollado de popa, sin que la tripulación pudiera hacer nada por impedir su propagación. En estas circunstancias, y ante el temor de que el fuego afectara a los tanques de gas-oil del buque y consiguientemente provocara una explosión, los tripulantes del "Monte Asterrica" se proveyeron de chalecos salvavidas y fueron saltando al agua en grupos de tres y cuatro, con el barco a toda marcha. Los marineros fueron recogidos por el "Monte Inda", que en todo momento permaneció a la altura del pesquero siniestrado. Las operaciones de salvamento se efectuaron con toda felicidad debido al buen estado del mar y a la rápida ayuda prestada por la embarcación pareja. El "Monte Asterrica" tardó aproximadamente siete horas en irse a pique, haciéndolo por popa, con casi toda la obra muerta sacudida por el fuego y mostrando su máquina completamente roja por efectos de las llamas. Ninguno de los doce hombres que en el momento del siniestro se hallaban a bordo ha sufrido daños de consideración, si bien algunos de ellos padecen quemaduras de escasa importancia, de las que fueron atendidos inmediatamente de desembarcar en Ondárroa. Las pérdidas materiales originadas por este hundimiento se calculan en unos dos millones y medio de pesetas.

MULTISPARK

Evita el engrase de bujías, quema la carbonilla, destruye las perlas. TRACTORES AUTOS, MOTOS BISCUTERS ¡PRUEBENLO! SE PRECISAN VENDEDORES Derex, Milicias, 67. Tell. 3078

ESPECTACULOS

CINE

AMANECER EN PUERTA OSCURA

Teatro Moderno

Premiada en el Festival Internacional de Berlín de 1957, esta cinta española ofrece, en efecto, positivos motivos de interés. El conflicto social del que arranca el desarrollo de la acción queda pronto soslayado en la narración para dar paso a un romance de amor engarzado con una trama argumental de aventuras situada en la serranía de Huelva y costa malagueña, durante el último tercio del pasado siglo.

La acción resulta convencional, pero esto no le quita su interés argumental y su emotividad, que culmina en el desenlace, en el que se recoge fielmente la procesión del Miércoles Santo en Málaga, denominada de Nuestro Padre Jesús el Rico y que, según la tradición, a su paso por la cárcel de hombres pone en libertad a un condenado a muerte.

Acertada realización de José María Forqué, que ha cuidado de la ambientación con especial atención, haciéndose también de notar la excelente fotografía y un buen eastmancolor.

La interpretación de Francisco Rabal, Alberto Farnesse, Isabel de Pomés y Lilis Peña, resulta en todo momento adecuada al tema del film.

ORIENTE EXPRES

Cinema Diana

Comedia dramática franco-italiana. Su mérito más destacado es, sin duda alguna, el de su acertada realización, en la que Carlo L. Bragaglia, con muy escasos elementos —y ello no por pobreza de éstos, sino deliberadamente—, ha sabido imprimir al desarrollo un acento humano y sencillo tan verdadero que persiste y gana al espectador por encima de la lentitud de la acción y el diálogo abundante.

Silvana Pampanini, Henry Vidal, Folco Lulli y, en general, todos los intérpretes, se adaptan bien a las características de sus respectivos personajes y a la naturaleza del asunto —en el que, si no se llega a lo abiertamente inconveniente en la acción, la intención incide hacia lo escabroso—, y el colorido es agradable en las escenas al aire libre y recargado en los interiores.

SUPREMA CONFESION

Cine Avenida

Para que en los estrenos que ofrecen nuestras salas de proyección no falte tampoco esta vez, como viene ocurriendo en las últimas semanas, el toque a lo folletinesco, se nos brinda esta "Suprema confesión" que, realizada en cinemascope y un excelente colorido, y con cuidada y moderna técnica cinematográfica, no rebasa, por lo que a su trama argumental se refiere, el nivel del melodrama folletinesco, con todos los excesos y convencionalismos del género, pese a los esfuerzos del realizador por reducir a límites discretos las situaciones y efectos sentimentaloides que nutren el guión.

Por lo demás, el relato posee todos los elementos necesarios para conmover a los cada vez más abundantes partidarios del género, y la interpretación de Ana María Ferrero, Massimo Serato, etc., resulta más entonada y estimable de lo que suele ser usual en esta clase de cintas.

—¿Hoy es tu cumpleaños y te vas al pueblo?

—Tengo la familia fuera y voy a celebrarlo a Logroño. Comeré en Casa Matute.

Disposición del Gobierno sobre ayuda familiar a funcionarios

MADRID, 22.—La Presidencia del Gobierno ha dispuesto que las Comisiones de ayuda familiar admitan a trámite las peticiones de ayuda suscritas por los funcionarios en activo o pasivo, perceptores de dicho beneficio, presentadas con posterioridad al 15 de diciembre y antes de publicar esta orden, referentes al ejercicio anual presente.

Esta prórroga al plazo reglamentario finalizará en 31 de marzo del corriente año, desestimándose sin ulterior recurso cualquier petición de dicha naturaleza cuya fecha de presentación ante la Comisión correspondiente fuese posterior a la del último día del plazo señalado.

Asimismo, hasta el 31 de marzo próximo, cuantos funcionarios en activo o pasivo no hubiesen formulado la declaración de ayuda familiar correspondiente a su situación familiar en primero de diciembre de 1957, podrán hacerlo ante la Comisión competente dándosele por ésta el trámite oficial.

Se concede igualmente a los funcionarios jubilados y viudas pensionistas que no hubiesen cumplido el requisito de presentar antes del primero de diciembre último el libro de familia debidamente diligenciado, prórroga para efectuar su presentación hasta el 31 de marzo del año en curso.

Instrumentos fáciles sobre radioactividad

FILADELFIA, 22.—En la reunión de la Sociedad Americana de Química se ha dado a conocer el desarrollo de un contador ultrasensible radioactivo para hacer posibles los diagnósticos médicos con trazados radioactivos. El doctor James R. Arnold, profesor de Química de la Universidad de Princenton, dijo que estos instrumentos podrán ser empleados por personas con conocimientos de laboratorio y que no será necesario tener conocimientos especiales de la ciencia nuclear. Añadió el doctor Arnold que otra valiosa aplicación de estos nuevos y sensibles instrumentos será medir la radioactividad presente en los isótopos empleados para el tratamiento médico y para el diagnóstico de ciertas enfermedades.—(Efe).

Habrá lucha en Indonesia

PADANG (Sumatra, Indonesia), 22.—Cuatro aviones militares del Gobierno de Yakarta han bombardeado las emisoras rebeldes de radio de Padang y Bukittinggi y las han reducido al silencio. El ataque a Padang, el primero realizado, duró 45 minutos. No parece se hayan registrado víctimas en esos ataques, que se prevé son el preludio de una auténtica lucha armada entre el Gobierno del presidente Sukarno y los rebeldes de Sumatra.

Según noticias que se reciben aquí de Singapur, la Aviación del Gobierno de Yakarta ha atacado también Menado —principal puerto de la partes septentrional de la isla de Célebes—, que está igualmente en poder de los rebeldes, y parece que allí hubo numerosas víctimas.—(Efe).

Ahora felicita Kruschev a Estados Unidos por el éxito del «Explorador»

ESTOCOLMO, 22.—El dirigente del partido comunista, Nikita Kruschev, ha felicitado a los Estados Unidos por el lanzamiento del satélite artificial "Explorador".

La retrasada felicitación la hizo el secretario del partido comunista en una reunión de cultivadores de algodón celebrada en el Kremlin el 19 de febrero, durante un discurso que hoy publica el órgano oficial del partido comunista "Pravda".

Kruschev dijo textualmente: "Nosotros lanzamos dos "Sputniks", uno de los cuales todavía está en órbita. Los americanos lanzaron su satélite. Felicitamos a los científicos y técnicos de los Estados Unidos por este logro".

El discurso del capitoste rojo estuvo principalmente dedicado a temas que se relacionan con el cultivo del algodón en la URSS, en las Repúblicas soviéticas del Asia Central, pero aludió brevemente a las cuestiones internacionales. Reiteró, con machacona insistencia propagandística, los deseos de "pacífica coexistencia" de Rusia con el capitalismo. —(Efe).

DEPORTES

Balones con ruido para ciegos

En una factoría de Suecia se están construyendo balones con ruidos, que llevan pequeños cascabeles dentro, y ahora se están probando en el Instituto de Ciegos Tomptebodа, de Estocolmo. Sigge Lomberg, antiguo portero internacionalmente famoso, que actualmente está ciego, ha dicho que es una gran idea, y él mismo dará a los niños ciegos la oportunidad de jugar.

En la foto, le vemos sonreír con el nuevo balón.

(Foto Torremocha)

Citación de la S. D. Ebro

Para hoy, a la una, se cita a todos los componentes de la S. D. Ebro en el Bar Areitio, rogando la asistencia de cuantos en anteriores temporadas formaron parte de la misma en cualquier deporte.

Se ruega la total y puntual asistencia por tratarse de asunto de gran importancia.

Reacción normal de un quinielista que logra la fortuna

LONDRES, 22.—Walter Brockwell, ex-empleado de una tienda de vinos, desde el sábado pasado por la noche, al enterarse que había acertado el boleto ganador de las quinielas y que el premio que le correspondía era de más de treinta millones de pesetas, ha salido para Niza acompañado de su esposa y de su hijo de tres años, Elaine. Acudieron a despedirlos al aeropuerto cuarenta familiares, que habían ido en un autobús puesto exclusivamente a su servicio por Walter.

Brockwell, nada más conocer el premio que le correspondía, llamó por teléfono a su patrón y le ordenó le enviase unas cuantas botellas de champán del bueno, después llamó a sus amigos y estuvieron cantando, bebiendo y riendo hasta bien entrada la mañana.

La señora Brockwell manifestó que estaba deseando emprender el viaje, no sólo porque van a conocer un mundo nuevo, sino porque estos últimos días estaba mareada de tantas felicitaciones, reuniones, periodistas, etc.—(Efe).

Notas militares

PATRONATO DE HUERFANOS DEL EJERCITO. — El "Diario Oficial del Ministerio del Ejército" de fecha nueve del actual publica una orden de la Presidencia del Gobierno sobre modificación de bonificación de orfandad como nueva prestación de indemnización y de ayuda familiar a los huérfanos de padre y madre.

Se pone en conocimiento de los tutores de los huérfanos de doble orfandad para que puedan solicitarlos, si no lo han hecho, antes del día 10 de marzo próximo.

DECRETO.—Por el que se conceden en propiedad y a título gratuito al Patronato de Casas Militares varias parcelas de terreno en las plazas de Ceuta y Melilla.

ACADEMIA AUXILIAR. — Curso de aptitud para el ascenso de brigada a teniente de la escala auxiliar. Número de alumnos: Infantería, 77 y ocho suplentes; Caballería, 29 y 5; Artillería, 132 y 13; Ingenieros, 10 y 9; Intendencia, 17 y 2, y Sanidad Militar, 30 y tres.

A LOS VEINTE AÑOS

Cómo murió en Madrid, bajo la guerra, don Armando Palacio Valdés

Sólo cinco personas acompañaron los restos del gran novelista

Por JOSE MONTERO ALONSO

Una esquela, en estos días, ha evocado en la Prensa madrileña un hecho que, al producirse—hace veinte años—, sólo inspiró media docena de líneas, injustas y despectivas, a los periódicos de entonces. Ese hecho, evocado ahora por el aniversario, es el de la muerte de don Armando Palacio Valdés el novelista de «La Hermana San Sulpicio» y de «Marta y María». La noticia de su desaparición, en 1938, quedó ahogada bajo el drama de la guerra. «¡Bah, don Armando!—se vino a decir—. Era un novelista burgués, y no hay por qué sentir su muerte...»

EN EL ESCORIAL

Todos los años, al iniciarse el verano, don Armando Palacio Valdés marchaba a su casa de Cap Bretón, en la que estaba hasta que llegaba el otoño. Pero el viaje era largo, y desplazarse allí suponía para el novelista una incomodidad cada vez mayor. El escritor había cumplido ya los ochenta años. Esto hizo que dejara de ir a Cap Bretón y se quedase a pasar el verano en España, en El Escorial.

Bajo el fino aire de la Sierra —aquel verano de 1936—, don Armando charlaba, recordaba y leía. Un día advirtió en el pueblo un desacostumbrado ir y venir de gentes y coches. Las voces de la radio tenían una emoción y un temblor nuevos. Era la guerra, que había empezado.

En El Escorial continuó, comenzada la lucha, el novelista. Estaban también allí los hermanos Alvarez Quintero. Entre ellos y don Armando la relación de siempre se hizo más estrecha y constante. Un día—frío ya sobre la Sierra—regresaron a Madrid.

AMIGOS Y CONFIDENTES

En la capital, aquella amistad que en el pueblo serrano se había hecho fuerte, cobró nuevos lazos. Serafín y Joaquín estaban continuamente junto a don Armando. Charlaban, discutían, exponían opiniones que recíprocamente contrastaban. Hablaban de libros y de teatro, de recuerdos y de proyectos. La veneración hacia el maestro se tensa ahora de una nueva ternura, de un nuevo fervor sentimental hacia el viejecito que veía ensombrecidos sus últimos años por el drama de la guerra. Había que hacer amables estas horas de don Armando —una vida con más de ochenta años— bajo la inclemencia del Madrid rojo, para que la pesadumbre no fuese total. Y fué este papel —amigos, confidentes— el que los Quintero desempeñaron junto al novelista desde que empezó la lucha.

Tenía el autor de «La Hermana San Sulpicio» naturaleza y ánimo vigorosos. Hasta en sus últimos días le acompañaron aquella sonrisa bienhumorada, aquella expresión apacible y feliz que eran tan suyas. Pero la guerra —necesidad en lo material, depresión en el espíritu— estaba haciendo su obra sobre el cuerpo y el alma de don Armando. Muchas veces, en una de esas horas de depresión, el buen viejo movía tristemente la cabeza y decía:

—Yo, no... Yo no veré el final...

LECTURAS BAJO LA GUERRA

Leía mucho y de todo don Armando en esta parte final de su vida. Especialmente, leía novelas escritas en francés (fué siempre un gran lector de libros en este idioma). Leía también —influído por el trato con los Quintero— obras teatrales. Leyó, en aquellos días, el teatro completo de Molière y de Musset. Después de estas lecturas, el novelista y los comediógrafos exponían y comentaban la ejecutiva voluntad del rey. Zarparon las galeras. No bien andadas dos millas, la mar se puso mansa y llana, desapareció el nublado siniestro y la luna, aquella luna blanca que le acompañó en la primera expedición, mostró su tranquila faz; y el mar fosco y bravo amaneció debajo de su luz trémula. Un caballero catalán, Berenguer des Poses, se acerca al rey y le dice: «El Cielo os ama y os protege tanto que podríais pasar el mar embarcado en un zapato».

A la madrugada del tercer día, la pequeña flota empavesada mojaba las anclas en aguas de Portopí. Las trompas de a bordo rompieron los vientos tañendo la alegre y prometedora diana.

No bien instalado el rey en el Palacio de la Almudaina, el comendador de los Templarios, Ramón Serra, solicita apremiante audiencia para sugerirle un proyecto de suma urgencia e importancia: enviar a Menorca las tres galeras que acababan de llegar para que emplazasen a aquellos irredentos y contumaces isleños a reconocer y acatar la soberanía del rey de Aragón. Plúgole al rey aquella idea tan oportunamente caída de lo Alto. Bernardo de Santa Eugenia, Asalito de Gudal y Ramón Serra, fueron escogidos por embajadores suyos ante el alcaide, gobernador de Menorca, y cada uno de esos tres emisarios embarcó en cada una de las tres galeras. Aquella noche misma despegaron de las riberas de Artá y al siguiente día hacia las tres de la tarde, las tres galeras de Aragón fondeaban en el puerto de Ciudadela, ciudad cabecera de Menorca. Cuando los moros entendieron que se trataba de embajadores del rey aragonés, les acogieron con las más exquisitas deferencias y las zalemas más reverenciales.

El alcaide de la isla, el almojarife y los jeques de tribu entraron en conferencia con la embajada de don Jaime. Tres días se prolongaron las laboriosas conversaciones. Lo singular del caso es que a primeras horas de la noche veíanse arder en las costas de Artá, en un largo trecho separadas unas de otras, grandes hogueras que los menorquines contemplaban con angustiosa curiosidad, e inquirieron la razón de tan insólitos fuegos. Los embajadores del rey, siguiendo sus instrucciones, les respondieron que su soberano, con una poderosa hueste que vivaqueaba en la costa de enfrente, esperaba el resultado de las conversaciones para proceder en consecuencia. Amedrentados con aquella explicación, los difíciles amos de Menorca suscribieron todas las proposiciones de los emisarios del rey de Aragón.

Muchos años más tarde, nuestro gran libertador, cuando dictaba su «Crónica», evoca, chanceándose, esta ingenua estratagema:

—Y mirad—dice—cuán lucida y cuán formidable era la hueste rean. Con nos no había sido seis caballeros, cuatro caballos, cinco escuderos que nos servían y diez criados».

Al cuarto día que don Jaime esperaba en Capdepera el regreso de los embajadores, a la madrugada, «en acabando de oír misa», recibió aviso de la vuelta de sus tres galeras que traían a bordo al almotarife y los jeques de Menorca, con solicitud de que les concediese audiencia. Y este fué el mayor apuro del rey. ¿Cómo el glorioso monarca de Aragón recibiría en su tienda de campaña la embajada de Menorca? El joven rey era fértil de recursos. El mismo refiere en festivo tono de chunga cómo salió de este trance:

—«Hicimos—dice—engalanar nuestra tienda real con hinojo marino; tapamos la tela con unos tapices viejos, nos vestimos con muy trilladas galas e hicimos a la embajada de Menorca el más gentil y más cortés de los recibimientos». ¡Cómo le quedó en el recuerdo fiel la sabrosa comicidad de esta escena!

La incorporación a su corona de la tierra más oriental del archipiélago baleárico constituye la segunda etapa de la expansión catalana y aragonesa por el Mediterráneo que los reyes sucesores habían de recorrer saltando de isla en isla, empujándola hasta Atenas y constituyéndose en custodios del Partenón, el más bello edificio del mundo.

(Es una exclusiva de «Serco».—Prohibida la reproducción).

Notas oficiales

Delegación Provincial de Abastecimientos

PRECIOS MAXIMOS DE FRUTAS Y HORTALIZAS PARA LA PROXIMA SEMANA

Relación de precios máximos de venta en almacén y al detall de los productos que se indican, los cuales han de tener vigencia durante la próxima semana, que comprende del 24 del actual al 2 de marzo próximo.

Manzana (selecta), en almacén, 11'50 pesetas, al detall, 13'50 pesetas; manzana segunda, 6 y 8 pesetas; manzana tercera, 4 y 6 pesetas; peras (selecta), 12 y 14 pesetas; peras segunda, 6 y 8 pesetas; peras tercera, 4 y 6 pesetas; naranjas (Navel), 8'20 y 9'70 pesetas; naranjas (Sanguina), 4'65 y 6'15; mandarinas (selecta), 8'10 y 9'60, mandarinas segunda, 4'50 y 6 pesetas; limones, 10'45 y 12'50 pesetas; patatas, 2'05 y 2'30 pesetas; acelgas, 0'75 y 1'50 pesetas; espinacas, 4'50 y 5'50 pesetas; repollo, 0'65 y 1'25; coliflor, 2'75 y 4 pesetas; cebollas, 1'80 y 2'55 pesetas; tomates, 6'90 y 8'15 pesetas; lechugas, 3'50 y 4'25 pesetas; zanahorias, 3'50 y 4'50 pesetas, y guisantes, 6'35 y 8'35 pesetas.

Dichos precios, como queda indicado, son los máximos, referidos a la unidad de peso «kilo», y dentro de cada variedad para las calidades más selectas, no pudiendo sobrepasarlos en ningún caso.

Sigue en vigor cuanto dispone la circular núm. 11/57 (publicada en el B. O. del E. núm. 295, de 25-11-57).

Lo que se hace público para general conocimiento.

Logroño, 22 de febrero de 1958.

El Gobernador Civil

CENTRAL NACIONAL SINDICALISTA

CONVOCATORIAS DE LOS SINDICATOS PROVINCIALES DEL METAL Y DE LA MADERA Y CORCHO

Se pone en conocimiento de todos los industriales encuadrados en el Sindicato Provincial del Metal de Logroño y su provincia, que quedan invitados a asistir a la reunión que tendrá lugar el día 24 de los corrientes, a las 11'30 horas, en el domicilio del Sindicato, Milicias, 1, para estudiar los problemas que plantean las disposiciones aparecidas en los «Boletines Oficiales del Estado» números 38 y 40, sobre convenio con la Delegación de Hacienda.

Por estimar de máximo interés para las empresas el motivo indicado, se ruega la asistencia y puntualidad a la mencionada reunión.

* * *

Por el presente anuncio se convoca a todos los industriales encuadrados en este Sindicato Provincial de la Madera y Corcho a la Asamblea general que se celebrará el próximo día 26 del actual, a las 12 horas, en la sala de Juntas del mismo, sita en Milicias, 1, primero, con arreglo al siguiente orden del día:

Primero.—Decidir sobre la conveniencia de celebrar concierto con la Excma. Diputación Provincial para el pago del arbitrio provincial correspondiente al año 1958.

Segundo.—Proceder, en su caso a la constitución de los gremios fiscales y designar los vocales que han de componer las respectivas Juntas de gobierno.

Tercero.—Ruegos y preguntas.

COMISION INSPECTORA PROVINCIAL DE MUTILADOS DE GUERRA

AVISO

Se pone en general conocimiento de todos los Caballeros Mutilados útiles adscritos a esta Comisión inspectora, que en el "Boletín Oficial" de la provincia de Logroño número 17, de fecha 15 del actual, se saca a concurso una plaza de peón de jardines del Servicio de Jardines del Ayuntamiento de esta capital, correspondiente al turno de mutilados, ex-combatientes, ex-cautivos y huérfanos.

Todos los Caballeros Mutilados que deseen tomar parte en el citado concurso, deberán personarse en estas dependencias a fin de ser debidamente informados sobre las bases para concursar a la provisión de la citada vacante.

DELEGACION DE HACIENDA

LIBRAMIENTOS

Están extendidos y puestos al pago los correspondientes a los siguientes señores:

Alfredo García Goicoechea, Constantino Barreda, Emilio López Gil, Fructuoso López, habilitado del 10 Tercio de la Guardia Civil, Jesús Fortún Ardáiz, Luis Fandiño y Pomponio Alonso.

CLASES PASIVAS

Ordenes de pago de pensión recibidas de la Dirección General de la Deuda y Clases Pasivas:

Paula Martínez Ulecia, jubilados; María Teresa Egido Grijalba, M. Militar, y Benito Arnedo García, retirados-cruces.

«Proyección del espíritu de caridad en las actividades profesionales»

Será el tema del próximo círculo de estudios extraordinarios para hombres

En el ciclo de círculos de estudio extraordinarios que, dirigidos por seglares y dentro del presente curso, ha organizado para los hombres logroñeses el Consejo Diocesano de Acción Católica, corresponde celebrar pasado mañana, martes, el segundo de dichos actos, en el que hará una exposición de "El espíritu de caridad en las actividades profesionales", don Pedro Marcos Nieto, presidente de la Hermandad de Nuestra Señora del Perpetuo Socorro de funcionarios del Instituto Nacional de Previsión en Logroño, e interventor de la Delegación Provincial de este organismo.

El acto, al que, como queda dicho, se invita a todos los hombres de nuestra ciudad en general, se celebrará en la Casa Diocesana de Acción Católica (Avenida de Navarra) y dará comienzo a las ocho de la tarde

Terminaron ayer los ejercicios espirituales para matrimonios

Estuvieron dirigidos, magistralmente, por don Alejandro Ortega

Finalizaron ayer, en la iglesia de PP. Carmelitas, los ejercicios espirituales que, para matrimonios, habían venido celebrándose durante toda la semana dirigidos por el Rvdo. señor don Alejandro Ortega.

Todos los días, la concurrencia de fieles ha llenado el templo y ha seguido con interés y atención realmente extraordinarios las magistrales exposiciones de doctrina —admirables por su profundidad, por su certera sistematización, su diafanidad y su gran valor práctico de orientación— del Rvdo. señor Ortega, cuya sabia y abnegada obra de apostolado tan alta y merecida estima ha alcanzado en las familias logroñesas.

Ayer, a primera hora de la tarde, se celebró la misa de comunión general, y por la noche, a la terminación de los actos finales de los ejercicios, el director de los mismos impartió la bendición con el Crucifijo a todos los fieles asistentes.

Escuelas y maestros

INDEMNIZACIONES POR CASA-HABITACION

La Delegación Administrativa de Educación Nacional pone en conocimiento de los señores maestros-secretarios de las Juntas Municipales de Educación Primaria de la provincia que deben remitir lo más pronto posible a la Delegación recibos por duplicado y debidamente reintegrados de la consignación de casa-habitación correspondiente al bimestre enero-febrero.

Los citados recibos deberán venir con el visto bueno del señor alcalde y sello del Ayuntamiento.

Las localidades donde haya habido alteraciones y no tengan seguridad de la cantidad a percibir, deberán dejar ésta en blanco.

Contradecirse y marcharse

Por Francisco de Cossío

Creo que fué Boudelaire quien escribió que a la Proclamación de los Derechos del Hombre le faltó el reconocimiento de dos derechos: el de contradecirse y el de marcharse. Se dirá que estos dos derechos van implícitos en la naturaleza humana, mas lo cierto es que no por nosotros, que lo haríamos con gusto, sino por la presión que ejercen en nuestro ánimo los demás, no tenemos derecho a marcharnos, y en cuanto a contradecirnos constituye una posición peligrosa que se nos estará echando en cara toda la vida. Claro está que me refiero a la sincera contradicción, no aquella que es acomodaticia y se mueve aún más que por nuestra voluntad por la fuerza de las circunstancias, cuando éstas cambian y le conviene al hombre cambiar con ellas. Una de las posiciones más difíciles que hay en la vida es la de ser converso. El título de "cristiano viejo" era el más respetable cuando existían judíos que se convertían para ponerse a cubierto de la persecución.

Quizá por no estar reconocidos estos derechos el hombre suele ser contumaz en sus errores. Eso que llamamos un carácter recto, sin vacilación, es poco humano. Emprender un camino lo hace cualquiera, lo difícil en el viaje es llegar, y constantemente vemos hombres que marchan sin rumbo, sin saber a dónde van, y que cuando alguien mejor enterado, les advierte que por allí no se va a ninguna parte, suelen indignarse y, lejos de agradecer la advertencia, se obstinan en su error por no confesar que se han equivocado.

Cuando somos viejos, advertimos que toda nuestra experiencia nos la han dado no precisamente nuestros aciertos, sino nuestros errores. Lo que ocurre es que solemos ser tan contumaces y fieles a nuestras equivocaciones, que es difícil que cuando los casos que las motivaron se nos presentan en la vida nuevamente, no reincidamos en ellas. Guillén de Castro sintetizó esta viciosa inclinación en unos versos de "Las mocedades del Cid". "Procure siempre acertarla en el honrado y principal; —pero, si la acierta mal—, defenderla y no enmendarla"—. La mayor parte de los conflictos que se presentan en la vida se producen por defender y no enmendar errores.

Ganaríamos, pues, mucho en sinceridad para nuestras ideas y nuestros actos, si benévolamente concediésemos a nuestros semejantes el derecho a la contradicción. Es muy difícil llegar a un acierto definitivo si no es a través de una serie de rectificaciones. El acierto total no lo consigue sino el genio, en virtud de la intuición, si es científico, y de la adivinación si es poeta. La inteligencia como facultad autónoma en los hombres de talento funciona en el proceso de sucesivas contradicciones.

En la lógica clásica, que era un juego de contradicción, entre tantos silogismos respetables, existía el sofisma, que era una manera de dirigir la razón hacia el error, para vencer con el engaño al adversario débil. En la dialéctica moderna, la paradoja ha venido a sustituir al sofisma.

En cuanto al derecho a marcharse, que crea no pocos conflictos a quienes no se quieren ir, suele ser en los humanos obstinación perniciosa. Todos los hombres aspiran a llegar, y cuando llegan y se sitúan en el lugar que aspiraban, se obstinan en permanecer en él, aun convencidos de que allí no tienen nada provechoso, para los demás, que hacer. En el mundo antiguo se llamaba a esto dimisión, que es una forma de suicidio. A un ministro que, de la noche a la mañana, se vió sustituído, un amigo para consolarle hubo de decirle que le daba la enhorabuena, porque después de tanto trabajo había conseguido la hora de descansar. A lo que el exministro le contestó: Le advierto a usted que yo no estaba cansado.

Este derecho a marcharse suelen ejercitarlo muy pocos hombres. Algunos por timidez, esos que no saben despedirse a tiempo en una visita; otros por vanidad, porque les conviene creerse necesarios. La buena administración del tiempo para llegar y marcharnos es la más alta filosofía de la vida. Que nos lleguen las cosas sin demasiado deseo de poseerlas, y saber dejarlas a tiempo, cuando en nuestro caminar, por error, se nos ofrece un callejón sin salida, la verdadera actitud de un hombre inteligente es contradecirse y marcharse. Suprema sabiduría que en el curso de la Historia hemos visto que han practicado muy pocos hombres. Y es que la Historia puede ser cualquier cosa menos maestra de la vida.

(Una exclusiva de "Serco". Prohibida la reproducción").

SECCION RELIGIOSA

VENERABLE ORDEN TERCERA DE SAN FRANCISCO DE ASIS

Hoy, cuarto domingo de mes, a las nueve de la mañana, misa de comunión general.

Por la tarde, a las siete y media, función mensual de la Orden Tercera con plática del R. P. director. La asistencia es obligatoria para todos los Hermanos terciarios, que deben acudir con hábito y cordón.

PIA UNION DE SANTA TERESITA

Hoy celebra su retiro mensual con misa de comunión general a las nueve.

A las siete de la tarde, Rosario, plática y bendición con Su Divina Majestad.

Se ruega a todas las socias de la Pía Unión la puntual asistencia a estos cultos.

SANTA MARIA DE PALACIO

Vía-Crucis para caballeros

Hoy, primer domingo de Cuaresma, a las doce en punto del mediodía, se hará el Vía-Crucis, como se hace todos los años, a continuación de la misa mayor.

El ejercicio piadoso es exclusivamente para hombres.

SANTOS DEL DIA

San Florencio, Santa Romana y San Policarpo.

Acción Católica

PARROQUIA DE VALVANERA

Mañana, lunes, a las ocho de la tarde, celebran las Jóvenes de Acción Católica de la Parroquia su círculo de estudios reglamentario. Sed puntuales.

PARROQUIA DE LA REDONDA

Asociación de las Jóvenes de Acción Católica

Mañana, lunes, a las ocho, tendrán las jóvenes la reunión de apostolado mensual en el Centro, Gallarza número 2.

PARROQUIA DE NUESTRA SEÑORA DEL CARMEN

Mañana, lunes, a las ocho de la tarde, tendrá lugar el acostumbrado círculo de estudios para las Jóvenes de A. C.

Se recomienda puntualidad.

¿Sus gallinas no ponen? ¿Están enfermas? Inmediatamente déles
GALLIOL
PREMIADO EN VARIAS EXPOSICIONES

CALIFICACION MORAL DE LOS ESPECTACULOS

CINE

Oriente exprés, 3-R. Anastasia, 2. Huracán de emociones, 3. Amanecer en puerta oscura, 2. Una llama en el espacio, 2. Esta es la noche, 3. Contrabando, 2. El chico, 2. Tierras lejanas, 2.

Los números que figuran entre paréntesis a continuación de cada título, expresan la calificacón moral dada por la Oficina Calificadora de Espectáculos. 1.-Todos, incluso niños. 1 R.-Infantil con reparos. 2.-Jóvenes. 3.-Mayores. 3 R.-Mayores con reparos. 4.-Gravemente peligroso.

SGCB2021

Proyectiles balísticos norteamericanos a Inglaterra

WASHINGTON, 22.—Estados Unidos y Gran Bretaña han llegado a un acuerdo para el envío de sesenta proyectiles norteamericanos, de 2.600 kilometros de alcance, a las bases de Inglaterra y Escocia. A petición del Gobierno británico, las autoridades intentaron imponer un secreto de cuarenta y ocho horas a la publicación del acuerdo, con el fin de que pudiera ser anunciado el lunes en la Cámara de los Comunes por el primer ministro, Mac Millan. El anuncio simultáneo de los detalles del acuerdo, con exclusión de algunas partes secretas, estaba previsto para las cuatro y media de la tarde del lunes. Pero antes de que este secreto, sin precedentes fuese implantado, los periodistas fueron informados en Londres y en Washington acerca de los términos clave de este pacto histórico. Entre las cláusulas existe una que equivale a un poder de veto por Gran Bretaña y Estados Unidos sobre el lanzamiento de los proyectiles en una guerra. Las negociaciones preliminares para llegar a un acuerdo similar con Francia han comenzado ya.

Cuatro bases recibirán, en principio, los proyectiles. Tres de ellas están en la costa oriental inglesa, y la cuarta, en Escocia. Desde ellas, los proyectiles dirigidos de alcance intermedio "Thor" y "Júpiter" pueden llegar muy bien a Rusia. Se espera que un escuadrón equipado con proyectiles "Thor" esté en funcionamiento en Inglaterra a finales de este año. Otro escuadrón "Thor" y dos "Júpiter" serán enviados el próximo año. Cada escuadrón irá provisto de quince lanzadores de proyectiles.

Las Fuerzas Aéreas norteamericanas se harán cargo de los proyectiles hasta que equipos británicos estén lo suficientemente adiestrados en ellos. Inglaterra pagará unos noventa millones de dólares por los gastos de construcción y los Estados Unidos correrán a cargo de los proyectiles, "cabezas de guerra" y equipo de lanzamiento.—(Efe.)

Reuniones de las Juntas de Revisión Arancelaria y de la Rectora de la Mutualidad Laboral

MADRID, 22.—Bajo la presidencia del director general de Política Comercial y Arancelaria se reunió la Comisión Permanente de la Junta de Revisión Arancelaria, con asistencia de los señores Fuentes Irurozqui, Pan de Soraluce, Gómez Ría, Gorospe, Nosti, Goicoloea, Navarro Alonso de Celada, Rojas Morales, Par, Cuesta, Carrigos, Sedo, Irurzun y García García.

Se tomaron importantes acuerdos sobre el Reglamento de funcionamiento de la Junta, su Comisión de trabajo y ponencias, su presupuesto de ingresos y gastos, métodos de trabajo y organización de éste en relación con las labores que ya se han iniciado, con objeto de activarlas y darles la mayor homogeneidad.

El señor Gorospe, en nombre del Ministerio de Industria, presentó a la Comisión un modelo de impresos al que deberán ajustarse unos determinados datos, y el señor Gómez Ría, en representación del de Hacienda, hizo exposición de la reciente reunión del Comité Aduanero de Bruselas con el detalle de los países que han adoptado o están próximos a publicar sus aranceles ajustados a la nomenclatura internacional.

La Junta rectora de la Mutualidad Laboral de Comercio, acompañada por el subdirector general de Mutualidades, don Luis Abad Fernández, por el presidente de la Junta rectora y el director de la misma, señores Nieto Serrano y Lostau Roman, fué recibida por el ministro de Trabajo y bajo su presidencia se celebró un amplio cambio de impresiones, haciendo una detenida exposición de los problemas y aspiraciones esenciales de los mutualistas el señor Lostau.

El ministro, señor Sanz Orrio, aseguró a los reunidos que la organización mutualista cuenta con la más plena asistencia no sólo de su Departamento, sino del Gobierno, y que todos sus problemas hallarán siempre el más cálido eco en su preocupación e interés para procurarles acertada solución. Afirmó que nada entorpecerá el desarrollo de la organización mutualista, sin duda una de las más ingentes realizaciones del Régimen, y que cuanto se viene haciendo y ha de hacerse obedece a un exigente sentido de previsión y responsabilidad para evitar que por el volumen se pudiera desembocar en situaciones que pusieran el menor riesgo para las grandes posibilidades que nuestras Mutualidades tienen y que les aseguran el más espléndido porvenir.

Seguidamente recibió el ministro a una amplia Comisión, también acompañada por el señor Abad Fernández, de las Mutualidades Laborales del Carbón, del Centro-Levante, del Noroeste y del Sur, integrando la misma los presidentes de las Juntas rectoras respectivas, así como sus directores y vocales designados.

El señor Abad Fernández resumió ante el ministro la labor realizada en las sesiones de trabajo celebradas en días precedentes, haciendo asimismo uso de la palabra diversos miembros de la Comisión para referirse a las fundamentales conclusiones adoptadas, que afectan a problemas de tan humano interés como el de la enfermedad profesional de la silicosis, así como a la adopción de las convenientes medidas que den cauce al espíritu de solidaridad que alienta a estas Mutualidades e inspira la actuación de sus Juntas. El ministro acogió muy favorablemente estos acuerdos y los deseos que le fueron expuestos en relación con los mismos.

El ministro de la Vivienda, en Avila

AVILA, 22.—El ministro de la Vivienda, señor Arrese, ha visitado en esta capital el polígono comprendido entre el Real Monasterio de Santa Ana y la estación, con las dos vías de acceso a la ciudad: una de ellas, la carretera de Toledo, por donde entrará en Avila la nueva carretera que partiendo de Madrid llega a Avila por Villalba, El Escorial y las Navas, acortando enormemente el trayecto entre la capital de España y esta ciudad, y el otro acceso, el de la estación del ferrocarril, donde se edifican muchas viviendas y en cuya zona será preciso efectuar expropiaciones para levantar nuevos bloques. El señor Arrese visitó también el Palacio de los Leones, edificio del siglo "XVII, de estilo plateresco, al que se intenta salvar de su estado ruinoso, y otro palacio donde se pretende construir un Parador de Turismo. También estuvo en la iglesia de Santo Domingo, de nueva construcción, en la que irán incrustados la fachada románica y los sepulcros de la antigua iglesia de Santo Domingo, que fué derruida para efectuar obras de ampliación de la Academia de Intendencia. El ministro de la Vivienda dió órdenes al delegado provincial de su Departamento para que se confeccione en el plazo más breve posible el plan de construcciones que Avila necesita. Después de visitar las instalaciones provisionales de la Delegación Provincial de la Vivienda regresó a Madrid, llevándose la impresión de que en Avila no existe en realidad un problema grave de construcción de viviendas, sino de adaptación de las asistentes.

Algún día, dice Burguiba,...

(Viene de primera página)

tal Marítimo de Menzel Burguiba.

Georges - Picot declaró que Túnez debe asumir todas las consecuencias por la expulsión del personal consular francés. Añadió que las autoridades locales habían demostrado "la falta más absoluta a las normas diplomáticas". "Las medidas de fuerza adoptadas por el Gobierno tunecino —dijo— son contrarias al espíritu de "buenos oficios" que ese Gobierno ha aceptado. Su actitud, en opinión de mi Gobierno, no puede más que agravar una situación que ya es grave y que Francia, por su parte, está tratando de mitigar por todos los medios a su alcance".—(Efe).

Familias españolas a Suramérica

CADIZ, 22.—En la próxima madrugada saldrá de este puerto el trasatlántico "Cabo de Hornos", en el que han embarcado esta noche, en Cádiz, diversas familias que integran un total de 130 personas que son enviadas por la Comisión Católica de Migración para trabajar en diversos puntos de la Argentina, Uruguay y Brasil. Para despedirles llegaron a Cádiz Mr. Lee E. Blue, delegado internacional del Comité Intergubernamental de Migración Europea, y monseñor Farris, delegado general de la Comisión Católica de Migración. Mr. Blue embarcó también en el "Cabo de Hornos" para acompañar a los expedicionarios hasta Vigo, donde desembarcará. El buque lleva otros trescientos pasajeros y tomó en Cádiz doscientas toneladas de mercancías diversas.

Kruschev, con sus cinco filas de condecoraciones, afirma que el Ejército Rojo se defenderá de los «belicistas y de los agresores imperialistas»

ESTOCOLMO, 22.—En Moscú, el secretario del partido comunista soviético, Nikita Kruschev, ha declarado, en un discurso pronunciado con motivo del 40 aniversario de la fundación del Ejército Rojo, que Rusia está dispuesta a repeler cualquier ataque que se realice contra su territorio.

Kruschev, que apareció vestido de uniforme con las dos estrellas de oro de teniente general, y cinco filas de condecoraciones en el pecho, alabó la fuerza defensiva de las fuerzas armadas rusas. Dijo que la URSS contaba con toda clase de equipo militar moderno y con todo lo necesario para la defensa de la Patria. A continuación dijo que el partido comunista y el Gobierno confiaban en que las fuerzas armadas serán capaces de defender al país contra los "belicistas y los agresores imperialistas".

Detrás de Kruschev se alineaba un grupo de altos dirigentes soviéticos entre los que se encontraban el jefe del Gobierno, Bulganin; el presidente de a URSS, Vorochilof, y el ministro de Defensa, mariscal Malinovski, que se dirigió anteriormente a las Fuerzas Armadas para acusar al Oeste de "preparar una guerra contra la Unión Soviética, al fomentar la tensión internacional y alentar la carrera de armamentos".—(Efe)

JUEGO SOVIETICO

BONN 22.—De fuente diplomática soviética se indica que el Kremlin acaso aceptase la inclusión de la cuestión alemana entre las que habrían de tratarse en la proyectada conferencia de jefes de Gobierno de Oriente y Occidente, a cambio de la inclusión de ciertos temas patrocinados por Rusia en particular el de la desnuclearización de una zona centrpeuropea.

Los informadores soviéticos indican también que Moscú prevé una reunión de jefes de Gobierno en agosto o septiembre próximos, en Ginebra, y que está dispuestos a acceder a que sólo tomen parte en ella los de la URSS, Estados Unidos, Gran Bretaña y Francia.

Por su parte, los observadores occidentales señalan que el tema «Alemania», que los rusos parecen dispuestos, aunque condicionalmente, a hacer figurar en el orden del día de la conferencia, no es, necesariamente, el de la «Reunificación germana».—(Efe).

DULLES, FIGURA FIRME

WASHINGTON, 22.—El secretario de Estado, John Foster Dullés, celebrará su 70 aniversario el próximo martes y todo parece indicar que va a seguir siendo el primer diplomático de los Estados Unidos durante mucho tiempo. Su cumple años lo celebrará en unos momentos que serían difíciles aún para un político más joven. Dulles dedica ahora sus actividades preferentemente a la cuestión de la conferencia de jefes de Estado con los rusos, declaraciones ante Comisiones del Congreso, viajes por el mundo y, en general, a muchos problemas mundiales.

Personas estrechamente relacionadas con el presidente Eisenhower y con Dulles dicen que éste permanecerá desempeñando el importante cargo de ministro de Asuntos Exteriores mientras que Eisenhower sea presidente, a pesar de que está siendo censurado por los demócratas y republicanos. Pocas personas creen que vaya a dejar de ser secretario antes de que cumpla los 71 años. Y nadie cree rotundamente que deje de serlo antes del próximo otoño.—(Efe).

CRUCIGRAMA

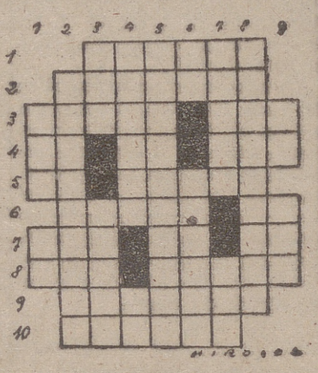

NUMERO 1.128

HORIZONTALES. — 1: Atolondrar. — 2: Dejaré entrever. — 3: Al revés, levántala. Patrona. — 4: Artículo. Al revés, interjección. Contracción. — 5: Cifra romana. Al revés, revolución en alta mar. — 6: Venera. Lengua. — 7: Río de Aragón. Símbolo químico. Letra griega. — 8: Al revés, caminas. Recipientes metálicos. — 9: Pulirás. — 10: Al revés, unida.

VERTICALES. — 1: Nombre árabe de varón. Moneda romana de cobre. — 2: Alelárala. — 3: Rey de Judá. Nombre de varón. — 4: Aplícase a los árboles y a los campos muy verdes y frondosos. Símbolo químico. — 5: Descuidáralas. — 6: Negación. Cortará. — 7: Instrumento de labranza. Ruido que producen ciertos movimientos acompasados. — 8: Recuerdas. — 9: Contracción. Isla del Mar Egeo.

SOLUCION AL 1.127

HORIZONTALES. — 1: Anades. — 2: áranamI — 3: Apoda. Aba. — 4: Da. aC. naS. — 5: Ar. Robar. — 6: Acaro. IL. — 7: Oto. El. Ta. — 8: Sol. Tapar. — 9: Salados. — 10: adasoR.

VERTICALES. — 1: Ada. Os. — 2: Aparatosa. — 3: Aro. Colad. — 4: Nadará. La. — 5: Anacoretas. — 6: Da. Bolado. — 7: Emana. Por. — 8: Sibaritas. — 9: As. Lar.

Línea aérea Tarragona-Madrid

MADRID, 22.—Una línea aérea regular, Tarragona-Madrid, empezará a funcionar el próximo día 3 de marzo. El servicio comprenderá tres viajes semanales —ida y vuelta—, los lunes, miércoles y viernes, con salida de Madrid a las 8'30 horas de la mañana, iniciando el regreso de Tarragona a la media hora de su llegada. Se espera que para el verano este servicio pueda ser ampliado hasta Palma de Mallorca, lo que permitirá un ligero descongestionamiento del movimiento turístico en la isla.

EL TIEMPO

MADRID, 22.—Ha llovido débilmente en el Golfo de Vizcaya. La nubosidad aumentó en Cataluña y Baleares. En Canarias se produjeron algunos chubascos aislados, en general poco intensos.

Tiempo probable: Precipitaciones débiles en el Golfo de Vizcaya, Pirineos, costa catalana y Baleares. Buen tiempo en el resto.

Las temperaturas de Madrid han sido de 6'2 grados, a las 16 horas, y de 0'8 grados, a las 8 horas.

Las extremas de España han correspondido a Huelva, con 21 grados, y a Cuenca, con cinco bajo cero.

Se estrella una avioneta militar en Sabadell, pereciendo su piloto

BARCELONA, 22.—Una avioneta tipo "Aisa", que despegó del aeropuerto de Sabadell para efectuar un vuelo de entrenamiento, se ha estrellado en terrenos de Figols, en el lugar denominado Grau, pereciendo en el accidente su piloto, el alférez de Milicias señor Escarré. Al no regresar el aparato a su base a la hora prevista, se comunicó la alarma, y en las primeras horas de esta noche la Comandancia de la Guardia Civil de Barcelona dió cuenta de haber sido hallada la avioneta en el lugar mencionado.

La lucha en Cuba

LA HABANA, 22.—Una fuerza revolucionaria, compuesta por doscientos hombres, intenta entrar en Cuba, procedente de Costa Rica, para unirse a la guerra civil cubana, según ha informado un portavoz del Gobierno.

El senador Rolando Masferrer ha manifestado que los amigos del ex-presidente Carlos Prio Socarras están preparando, desde Puerto Limón, dos barcos con 200 hombres para unirse a los rebeldes de Cuba Central.

Los últimos informes afirman que sels rebeldes han resultado muertos en las escaramuzas de Las Villas. Otros tres murieron durante un combate con una patrulla rural cerca de Manacas, a unos 16 kilómetros de Trinidad. Tres más resultaron muertos y cuatro heridos en las estribaciones de la Sierra de Escambray.—(Efe)

Fusch sigue avanzando a través de la Antártida

MC MURDO SOUND (Antártida), 22.—El doctor Fusch ha informado haber cubierto ochenta kilómetros ayer, a pesar del mal tiempo, en dirección al penúltimo depósito, en su histórico viaje transantártico.

Añade en el mensaje que el tiempo está mejorando y que confiaba en llegar hoy al depósito. La llegada a este punto pondrá fin al trabajo científico de la expedición inglesa, que salió de la base de Schackleton, al otro lado del continente, el pasado noviembre. Este depósito se encuentra a unos cuatrocientos kilómetros de la base Scott, meta de Fusch, pero el recorrido es muy peligroso, según los informes de Hillary, que trazó los mapas de esta región y que acompaña al científico inglés.—(Efe).

El mar lleva pájaros extraños a Mallorca

PALMA DE MALLORCA, 22.—Desde hace unos días, el mar está arrojando a las playas existentes entre Porto Cristo y Santanyi gran cantidad de pájaros extraños totalmente desconocidos en la isla de Mallorca. En los últimos días se han contado unos trescientos. Parece que se trata de una especie conocida por el nombre de «Fratelma nórdica», parecido al pingüino, aunque de tamaño bastante menor y que vive habitualmente en las regiones árticas. Si bien es de vuelo corto, son excelentes sus condiciones natatorias. Se da la circunstancia de que la mayor parte de los pájaros recuperados en la playa llevan su plumaje fuertemente impregnado de petróleo o gasoil, suponiéndose que ello es debido a que en las cercanías de la isla de Menorca se hundió hace unas semanas un petrolero sueco.

La princesa Margarita de Inglaterra empieza a tomar «la vida en serio»

LONDRES, 22. — El periódico «Sunday Mirror» dice que la princesa Margarita, que tiene 27 años, «está tomando la vida más en serio». Bajo el título de «La princesa Margarita abandona la vida alegre», el periódico publica un artículo en primera plana dando detalles sobre la nueva vida de la princesa. El periódico pregunta: ¿Por qué ha cambiado la vida de la princesa? ¿Por qué aparece menos en público? ¿Por qué no se la ve ahora acompañada de sus amigos en Mayfair? Y contesta que «la respuesta es que a los 27 años, la princesa Margarita está tomando la vida más en serio. Se interesa más por la religión y por las obras sociales. Está estudiando con vistas a su próximo viaje a las Indias Orientales».

Añade que «el rumor de que las dos reales hermanas han tenido una disputa es una falsedad. La verdad es que la princesa Margarita se dedica ahora más que nunca al servicio del pueblo británico».—(Efe)

Nuestros teléfonos

ADMON.	1561
GERENTE	1572
REDACCION	1337
DIRECTOR	1988

Un loco mata a tres personas en Igualada

Como siempre, la Guardia Civil, presente, evitando más víctimas

IGUALADA, 22.—Tres personas han sido muertas y varias heridas por un demente, en un ataque de locura, en el pueblo de San Jaime de Oliveras, a cinco kilometros de Piera.

El causante del trágico suceso se llama Emilio Durán, de 35 años de edad, soltero, que vivía con su madre, Angela Calaf Claramunt, de 60 años. El citado Emilio, en un ataque de enajenación mental, se encerró en su casa, de la que era propietario, y, según parece, intentó incendiarla. Al ver salir una humareda por las ventanas, y ante los requerimientos de la madre, el sacerdote del pueblo y el alcalde pedáneo convocaron a los vecinos, que se congregaron frente a la casa.

Emilio Durán empuñó una escopeta de caza y comenzó a disparar sobre ellos. Un tiro fué dirigido contra el sacerdote, pero afortunadamente, aunque le perforó la sotana, no le produjo lesiones. Los siguientes disparos alcanzaron a varios vecinos, resultando muertos María Ferre Cotón, de 47 años, casada; Pedro Castell Durán y José Torrens Domenech, estos últimos fallecieron en el Hospital de San Sadurní de Noya, donde se les había trasladado con toda urgencia. Sufrieron heridas graves Jaime Vellverdu-Torras y Juan Lorenzo García, que también tuvieron que ser internados en clínicas, y de pronóstico leve, Pedro Melquiades Guiza y Teresa Rafols Costa.

Avisada la Guardia Civil del pueblo de Masquefa, se personó inmediatamente en el lugar del hecho, al mando del cabo primero Lorenzo Cuadrá Barragán, quien tuvo que ordenar se hiciese fuego sobre el demente para evitar que éste continuara causando víctimas. Emilio Durán se suicidó disparándose un tiro en el vientre. A su lado se encontraron dos escopetas y 34 cartuchos, preparado para continuar el tiroteo.

Mañana comienza la gran conferencia internacional sobre el Derecho marítimo

MADRID, 22. — El próximo lunes comenzarán en Ginebra las reuniones de los representantes de más de setenta países para tratar de establecer el primer acuerdo internacional de conjunto relativo al Derecho marítimo. Componen la delegación española nuestro embajador en Berna, marqués de Miraflores, que la preside; los almirantes Gutián y Jauregui; el ministro plenipotenciario señor Castro Rial; el catedrático de la Central don Antonio Luna; el delegado de España en la Organización Internacional de Ginebra, señor García de Llera; los coroneles jurídicos de la Armada señor Gomez de Barca y del Ejercito del Aire señor Machín; el teniente coronel Azcárraga y los señores Traspaderna, Ladeta y Cabañas (don Marcelino), y el oficial letrado del Ministerio de Justicia. Actuará de secretario el señor Iturralde.

Se prevé que la conferencia durará nueve semanas, con el fin de poder elaborar una o varias convenciones de importancia, tales como el derecho de altamar y el mar territorial y, singularmente, el discutido problema de la extensión de las aguas territoriales. También serán examinados temas relacionados con las pesquerías, "conservación de los recursos biológicos del mar", la plataforma continental y el derecho de explorar y explotar sus recursos naturales.

Tambien serán temas de discusión los que se refieren al derecho de paso inofensivo, la competencia penal en caso de abordaje, la trata de esclavos, la contaminación del mar, la piratería en todos sus aspectos y especialmente en los actos cometidos por aeronaves contra navíos en alta mar, la nacionalidad de los buques y si convendría reconocer una matrícula especial de la Organización de las Naciones Unidas, dando derecho a las embarcaciones, en determinadas condiciones, a izar el pabellón de la ONU, gozando así de la protección de este organismo.

Además, la conferencia estudiará la cuestión del libre acceso al mar de los países sin litoral: es decir, que se van a examinar los distintos aspectos del Derecho del mar en sus aspectos jurídico, técnico, biológico, económico y político. Por eso figuran en las delegaciones juristas, diplomáticos, economistas y especialistas de las distintas ramas científicas y técnicas.

El Papa recibe del embajador de EE. UU. la Medalla de Oro

CIUDAD DEL VATICANO, 22.—Su Santidad el Papa recibió esta mañana en audiencia privada al embajador de los Estados Unidos en Italia, James D. Zellerbanh, quien ofreció a Pío XII la Medalla de Oro para 1957 del "George Washington Carver Memorial Institute", de la capital norteamericana, cuya finalidad es promover la inteligencia y la concordia entre los pueblos. En su discurso de ofrecimiento. Zallerbanh rindió homenaje a la labor desarrollada en ese sentido por el Pontífice, y éste, en un breve discurso, pronunciado en inglés, hizo votos por la eficacia cada vez mayor del Instituto.—(Efe).

Disputa entre el cliente y el doctor

PARIS, 22.—La autora de "Bonjour Tristessz" se encuentra ante los tribunales franceses para discutir si un millón de francos es una minuta excesiva por una operación quirúrgica. La "estrella" literaria de Francia, Francois Sagan, se ha negado a pagar al cirujano André Juvene la cantidad de un millón de francos que éste le quería cobrar por haberla salvado la vida el pasado mes de abril, después que se hubo estrellado su coche en las afueras de París.—(Efe).

Orden del Ministerio de Trabajo sobre compensación de jornadas

MADRID, 22.—En virtud de una orden del Ministerio de Trabajo, en compensación de la jornada de trabajo que se aumenta en verano al aplicarse el calendario de fiestas establecido por los decretos de 26 de diciembre de 1957 y 10 de enero de 1958, los trabajadores percibirán por mitades, al abonarse las gratificaciones reglamentarias de julio y Navidad, el importe de los salarios extraordinarios equivalentes a la mitad de las festividades suprimidas en la localidad. Si al extinguirse el contrato de trabajo quedase pendiente de abono alguna parte de estos extras, o si por el contrario hubiera percibido el trabajador parte del salario antes de la fiesta compensada, se practicará la liquidación oportuna de abono o descuento al pagar el último devengo.

Las fiestas señaladas en el primer decreto citado seguirán teniendo en lo sucesivo el carácter de abonables en todo caso y de recuperables, o no, por mitades.

La recuperación, cuando proceda, se regirá por las normas que determinen tal materia vigente en la actualidad.

Los delegados de Trabajo propondrán al Ministerio, para que éste a su vez lo someta a la aprobación del Gobierno, que se consideren festivas, con carácter abonable y recuperable, las fechas que por costumbre religiosa o cívica sean conveniente respetar en cada localidad de su jurisdicción. Tal propuesta se formulará oyendo previamente a la Organización Sindical, que emitirá informe favorable sólo cuando tenga constancia de que la conservación de esta fiesta tradicional es solicitada conjuntamente por la mayor parte de los empresarios y trabajadores a quienes afecte.

Los casos de cierre de un establecimiento, por razones de índole particular, no están afectados por el decreto de 23 de diciembre de 1957 ni por la presente disposición. No obstante, aquellas industrias que por dificultades de recuperación o motivo de interés económico nacional viniesen trabajando los días de fiesta recuperables, continuarán en el mismo régimen en lo sucesivo, salvo que a propuesta del Ministerio del ramo se aprueba lo contrario por el Gobierno.

Mónaco espera un heredero

MONTECARLO, 22.—El pequeño Principado de Mónaco se prepara para acoger con gran calor lo que suponen será un heredero para la Corona.

Este práctico país también supone que tan fausto acontecimiento atraerá a gran número de turistas en el mes de marzo, y el nacimiento de un varón sería anunciado con ciento un cañonazos de los dos únicos cañones que hay en el Principado. Tendría preferencia sobre su hermana Carolina como heredera del trono. La princesa Gracia se encuentra perfectamente, aunque no sale de Palacio. En el Palacio se han negado a hacer comentarios sobre el posible nombre del heredero en caso de ser niño y tampoco para el caso de que sea una niña.—(Efe).

SGCB2021

NUESTRAS TELAS SON SIMBOLO DE DISTINCION

TRAJES DE CHAQUETA

Lo más selecto y moderno en todos los estilos y precios.

CONJUNTOS

Maravillosos tejidos especiales para cortos y siete octavos.

CHAQUETONES

Pelos de mohaire, cuadros de pelo y arrasados.
Trenzados y tejidos de cuerda

ABRIGOS

En los más modernos estilos. Lisos, cuadrados y listas. Pelos de mohaire, tejidos de artesanía. Imitaciones de punto, etc.

VESTIDOS

Jacquards en seda y algodón. Mezclas de color con estambre. Puntos blancos y colores modernos

Sederías Margón no es un comercio más

Sederías Margón es.....

Sederías Margón

Unica Casa de la provincia dedicada a la venta, EXCLUSIVAMENTE, de tejidos de

NOVEDAD, MODISTERIA Y ALTA COSTURA

Arte, Historia y Tradición de la Rioja

por PEDRO de MIRANDA

-XCVI-

CALAHORRA

(Continuación)

Envío al Excmo. y Rvdmo. Dr. don Abilio del Campo y de la Bárcena, nuestro amado prelado, con profundo cariño filial y gratitud.

Una de las mayores glorias de que puede ciertamente envanecerse la ciudad de Calahorra es de la gran importancia que desde la más remota antigüedad alcanzó como centro de propagación del cristianismo, así como el extraordinario esplendor de sus centros religiosos, iglesias, conventos y la pronta inclusión en la lista de diocesis españolas. Ninguna fuente mejor para seguir el hilo de la verdad en este sentido que la ya citada "Historia de Calahorra" del Padre Lucas de San Juan de la Cruz, que en todos los puntos referentes a esta cuestion ofrece un documentado trabajo, a la par con un cariño bien patente en cada linea y en cada palabra.

La primera iglesia que se levantó en Calahorra fué "edificada en el lugar donde sufrieron el martirio nuestros Santos Patronos, llamada Principal, Episeopal y, más tarde, Catedral; como todas las iglesias episcopales, desde el principio, con su pila bautismal, era la única universal Parroquia de toda la diocesis o territorio de jurisdicción del obispo.

No sabemos cuándo comenzó a edificarse, pero debieron practicarse las primeras obras en aquella remota época (se refiere a la del Papa San Silvestre) y sobre el mismo sitio que los Santos Mártires regaron un dia con su sangre y que indudablemente es el actual baptisterio. Qué dimensiones tuviera aquel primer templo, que nada debió — tener de grande en razón a los tiempos, y cuál fuese su estructura o su forma determinada, no consta. Lo que si sabemos es que en la invasión la destruyeron los moros que en el siglo VIII se apoderaron de estas tierras y que no debió de quedar aquí sino la memoria de lo que antes había sido".

"Calahorra, libre ya —continúa diciendo el Padre Lucas— de la dominación árabe, se reedificó el templo con la cooperación del conde de Castilla Fernán González en el siglo X, Alonso VI de Castilla en el siglo XI, así como del obispo don Sancho. Siguiendo al historiador Arévalo, al menos en sustancia, ya que no en sus propias palabras, como dice Carrión, no poco debió hacerse en el edificio en aquellos tiempos; pero todavia debió de quedar mucho por hacer, pues tenemos la antigua catedral muy pobre y necesitada de recursos y casi amenazando ruina en el año 1143.

Es el mismo Arévalo quien nos dice que, al tiempo de otra reedificación, no hubo conformidad de pareceres en la elección de sitio o solar a propósito. Unos querían que se reedificase arriba, en la parte alta de la ciudad, sin duda por parecer aquél más cómodo y más céntrico; pero otros, fundándose en la devoción a los Santos Mártires y teniendo siempre a la vista que habian sido degollados junto al torrente del Arenal, se esforzaron en probar que este venerado sitio tenía más derecho a ser de nuevo, como lo había sido, Iglesia Catedral. El parecer de estos últimos prevaleció como mejor fundado y a fin de llevar a término feliz las cosas hubo un contrato de cambio entre los solares que el cabildo catedral poseía en la parte alta y los que en la parte baja poseían los monjes Benedictinos de Nájera. El historiador Arévalo vió la escritura de cambio o trueque, y así dice en su Indice. folio 148: "Canonici dant unum suum solarem Naxarensi Sacristae, et est ipsum solare in castello calagurritano justa palatium regis ante Ecclesiam Sancti Sepulcri in que etiam solares olim ecclesiam noluerunt facere". Aquel solar del cabildo, de la parte alta, estaba en el castillo calagurritano, junto al Palacio del rey y delante de la iglesia del Santo Sepulcro. Son los solares convertidos después en la iglesia y Convento de los Padres Franciscanos.

El cambio o trueque del solar fué en el año 1149, y podemos creer, dice Carrion, que entonces había en pie en la parte alta algún edificio que servia de catedral, y éste debía de ser el que ayudó a levantar el conde Fernán González, y sobre todo Alfonso VI de Castilla. Ese edificio era sumamente pobre a juzgar por lo que dice Arévalo, folio 150 Sus palabras textuales son éstas: "Antigüedad de la catedral de Calahorra, de que es de las iglesias primeras de España de aquellas más antiguas refiérenlo los reyes de Castilla, Navarra y Aragón que escribieron al Pontifice les concediese alguna cosa por estar tan en peligro y antiquísimos los edificios y caerse". Entre estos reyes no debe —termina diciendo el Padre Lucas— contarse ahora a Alfonso VI. Y nos ocurre el sospechar que, al destruir los moros en tiempos anteriores el primitivo templo, quedara parte en pie, que quizá se quisiera utilizar, pero no en buenas condiciones".

A poco de aquel cambio de solares comenzó la reconstrucción de la catedral en aquella parte más antigua de lo que ha llegado a nosotros. Lampérez, en su monumental obra, no libre de errores, pero, sin embargo, la mejor que sobre el tema conocemos, "Arquitectura cristiana española", nos la describe así con tono un tanto desenfado, que no acuerda bien con nuestros sentimientos: "Aunque de grandes dimensiones y sobrado pretenciosa, no es mucha la importancia arquitectónica de este edificio, y poca también la atención que le han prestado los escritores que de monumentos riojanos se ocuparon. Entresacando lo que Llaguno y Madrázo dicen sobre la historia y fecha del templo, sabemos que hubo una catedral concluída hacia 1132 de la cual —dicen aquellos escritores— se conservan trozos en la actual, que sufrió grandes reformas en el siglo XV, entre ellas la reconstrucción de la capilla mayor, comenzada en 1485 por un maestro Juan, citado en un curioso doumentó, que entre los años 1561 y 1577 se volvió a reconstruir toda la cabecera, edificándose el círculo que la rodea, es decir la girola; que ésta fué adicionándose en las capillas levantadas entre 1623 y 1635 y decoradas mucho después, y que la fachada principal es de 1680 a 1704. Todo lo confirma el edificio, menos lo de la existencia de restos del siglo X y del XII (según Llaguno) o del XIII (según Madrazo); por lo menos, yo no los vi por parte alguna. Lo que hoy existe es un conjunto formado por dos partes bien distintas: primera, toda la cabecera, hasta el crucero inclusive, que es obra seudoclásica de la última mitad de la centuria decimosexta y que, según Madrazo, es del maestro Juan Pérez de Solarte, y segunda, el brazo mayor de la cruz de estilo ojival, hechura de un maestro del siglo XV.

Son detalles de esta última parte las tres naves, de desigual altura; las capillas entre los contrafuentes, sin que esto aparezca como postizo al plan primitivo, sino como concebida en él (lo cual argumenta contra que esas naves sean obra del siglo XIII); los pilares octogonales baquetonados en los ángulos, con bases de perfiles góticos muy pobres y sin capiteles: las ventanas, pequeñas, y las bóvedas de crucería con simples espinazos y ligaduras en las partes bajas y estrelladas en la alta.

(Continuará)

El Evangelio de hoy

Domingo I de Cuaresma

(Mateo, 4, 1-11)

"Entonces fué llevado Jesús por el espíritu al desierto para ser tentado por el diablo. Y habiendo ayunado cuarenta días y cuarenta noches, al fin tuvo hambre. Y acercándose el tentador, le dijo: Si eres hijo de Dios, di que estas piedras se conviertan en pan. Pero él respondió, diciendo: Escrito está: "No sólo de pan vive el hombre, sino de toda palabra que sale de la boca de Dios". Llevóle entonces el diablo a la ciudad santa, y poniéndole sobre el pináculo del tempo, le dijo: Si eres hijo de Dios, échate de aquí abajo, pues escrito está: "A sus ángeles encargará que te tomen en sus manos para que no tropiece tu pie contra una piedra." Díjole Jesús: También está escrito: "No tentarás al Señor tu Dios". De nuevo le llevó el diablo a un monte muy alto, y mostrándole todos los reinos del mundo y la gloria de ellos, le dijo: Todo esto te daré si de hinojos me adoras. Díjole entonces Jesús: Apártate, Satanás, porque escrito está: "Al Señor tu Dios adorarás y a El sólo darás culto". Entonces el diablo le dejó, y llegaron ángeles y le servían".

GRANDEZA DEL DOLOR

Cuaresma: tiempo de oración y de mortificación, a imitación de Cristo, que antes de comenzar su vida pública pasó cuarenta días en el desierto, en trato íntimo con su Padre Dios y ayunó en su carne

Cuaresma, tiempo de sufrir y de amar.

¡Qué gran misterio el de los vínculos impalpables que ligan tan estrechamente al dolor con el amor! Decía Donoso Cortés en su Ensayo que el cristianismo, partiendo de la oscuridad del misterio, iluminaba con luz clara todas las cosas de la vida; por el contrario, los sistemas que se apoyan únicamente en la razón son claros en sus principios, pero, cuando se quieren enfrentar con la realidad, se tornan lóbregos e insuficientes. Así con el dolor. Los sistemas filosóficos le combaten, como Epicuro, o le ensalzan, como los existencialistas.

El dolor es la experiencia que los hombres tenemos del mal. ¿Pero qué es el mal? Y la filosofía tradicional explica: quasi non ens, es carencia, falta de ser. Mas, ¿cómo Dios ha creado cosas imperfectas?, ¿no es El la suma Perfección, que ha de manifestarse en sus obras? Sí, pero es que El creó libre al hombre, y éste abuso de su libertad, y pecó; antes ya había pecado Satanás; y con el pecado el mal sentó plaza en el mundo. Al pecado se le llama gran misterio de iniquidad: es la aversión de Dios y la conversión a las criaturas... Y basta: no estamos en una disquisición teológica, sino en trance de aprender una lección para nuestras vidas, de hacer carne y sangre nuestra las verdades de la fe.

El mal es un misterio terrible que pone en juego, ante las cortas luces de nuestra razón, nada menos que la existencia de Dios. "Si no hay justicia, no hay Dios", decía el ermitaño de una de las leyendas de Zorrilla.

A la luz de la fe, el misterio se ilumina y profundiza. Porque para el cristiano el gran misterio del mal es Cristo crucificado: el amor que "se hace pecado", que ahoga el mal en abundancia de bien, que santifica la consecuencia inmediata del mal, que es el dolor.

"Bendito sea el dolor...—Amado sea el dolor...—Santificado sea el dolor.... ¡Glorificado sea el dolor"! (Camino, 208). El dolor es ya el único camino: "Si alguien quiere venir detrás de mí, niéguese a sí mismo, tome su cruz, y sígame".

No basta sufrir ya de una manera, digamos, racional. No basta practicar una ascesis equilibrada, mortificarnos tan sólo lo necesario para conseguir el dominio de nuestras pasiones y apartarnos del pecado. El dolor, en la Cruz, se ha hecho locura. Hay que buscarlo con pasión de enamorados. Se ha convertido en la manifestación por excelencia del amor. "Nadie tiene amor más grande que el de su vida por sus amigos", dice el Señor, camino del Huerto de los Olivos. Nada nos convence tanto de que nos ama, como verle colgado en unos maderos.

Busca el amante las flores más bellas y de más suave perfume para la amada. Y no hay signo más claro ni sello más auténtico de amor que el del sufrimiento.

Pero el dolor, al ser redimido, al ser manifestación del amor, se ha hecho alegre. Una vieja canción castellana, se asoma al misterio:

El que es más penado
más goza d'amor
qu'el mucho cuidado
le quita el temor.
Ansí qu'es mejor
amar con dolores
qu'estar sin amores.

CRISTINO SOLANCE

CARTAS A NUEVA RIOJA

ACLARACIONES FINALES

Recibimos las siguientes cartas:

"Consejo Regulador de la Denominación de Origen "Rioja".—Logroño.—Presidente.

Haro, 22 de febrero de 1958.

Señor director de NUEVA RIOJA.

No fué mi ánimo entablar una polémica, ni robarle todos los días espacio en el periódico.

Por ello, me avergüenza pedirle nuevamente hospitalidad para que inserte la contestación a la carta de don Victor Cardenas. Esperando lo lleve a cabo si circunstancias de apremio de espacio no lo impiden.

Un cordial saludo,

Antonio Larrea".

***

"Consejo Regulador de la Denominación de Origen "Rioja".—Logroño.—Presidente.

Haro, 22 de febrero de 1958.

Señor don Victor Cardenas.

Distinguido amigo:

Lejos de mi ánimo, al solicitar de la Dirección de NUEVA RIOJA la inserción de unas aclaraciones a un artículo suyo, hacer ni más ni menos que eso: aclaraciones.

Personas que leyeran su artículo, desconectado de la serie que viene usted publicando, podrían llegar a suponer, debido a la rédacción de algunas frases, que el Estado no se había preocupado de perseguir las imitaciones, ni de poner veedores, ni de prever sanciones, y al paso de esa posible interpretación equivocada de los lectores se salía.

Por lo demás, ya se supone que habrá infractores de la ley, más aún de los que hemos expedientado, y de la colaboración de todos saldrá el que esas infracciones sean cada vez menores. Puede, pues, seguir su serie de artículos, que nadie puede suponer que son incienso a posteriori de estas aclaraciones, pues proceden de una monografía galardonada hace algún tiempo; y puede seguir visitándonos, y ojalá su denuncia genérica se transforme en algunas concretas que nos permitieran cumplir nuestros deberes de vigilancia.

Reciba, con esta segunda y última aclaración, el testimonio de mi consideración,

Antonio Larrea".

SORDOS

Los más modernos aparatos para la sordera, sin pilas ni cordones. Gafas auditivas. Auriculares invisibles.

GAES. Vía Layetana, 158. BARCELONA

Acuda a la visita en LOGROÑO.

Día 25 de febrero, de 11 a 2 de la mañana, en el Hotel Paris.

(Censura Sanitaria n.º 930)

ANUNCIOS OFICIALES

Ayuntamiento de Logroño

INSTALACION DE EQUIPO DE AUDICION EN LA ESTACION DE AUTOBUSES

Para general conocimento se hace público que, conforme al anuncio publicado en el "Boletín Oficial" de la provincia del día 13 de los corrientes, hasta el próximo día 8 de marzo se admitirán, en la Sección de Intervención Municipal —Negociado de Subastas— cuantas proposiciones se deseen presentar en relación con el concurso para adjudicar el suministro e instalación de un equipo de audición en la Estación de Autobuses de esta capital.

Las proposiciones deberán ajustarse exactamente al modelo contenido en el pliego de condiciones obrante en el expediente de su razon, el que podrá ser examinado en la misma dependencia municipal durante el indicado plazo y dentro de las horas de diez a doce, que son tambien las señaladas para presentacion de pliegos.

Logroño, 22 de febrero 1958.

El Alcalde-Presidente

Fernando Trevijano Ladiés

Ayuntamiento de Fuenmayor

SUBASTA DE CHOPOS

Ejecutando acuerdo de esta Corporacion Municipal, se hace saber que el próximo día dos de marzo, a las doce horas de su mañana, tendrá lugar en el salón de actos de este Ayuntamiento la subasta de unos NOVECIENTOS VEINTICINCO CHOPOS, con arreglo al pliego de condiciones que obra en la Secretaria Municipal a disposicion de los interesados.

Los licitadores deberán hacerlo en el modelo oficial debidamente reintegrado y provistos de su correspondiente hoja de compras y carnet profesional.

Todos los gastos de anuncios, impuestos y derechos, tanto de la subasta como de la contratación, serán de cuenta del adjudicatario, con arreglo a lo dispuesto en el artículo 47 del vigente Reglamento de Contratación Municipal.

Fuenmayor, 14 febrero 1958.

El Alcalde

20 PLAZAS JEFES DE ALMACEN

en el Servicio Nacional del Trigo, con 13.320 ptas. y otros emolumentos. Sólo varones. 23-40 años. No se exige título. Nuevas contestaciones. Clases orales y por correspondencia a cargo de profesorado del Cuerpo. Empieza el 15 de febrero. Programa y modelo de instancia gratuitos, acompañando 0'80 ptas. franqueo.

250 plazas Policía Armada con 18.058 Ptas. Sólo varones, 21-30 años. Programa sencillísimo. Instancias hasta el 2 de marzo. Exámenes en Madrid y otras capitales. Contestaciones Clases orales y por correspondencia. Programa y modelo de instancia gratuitos, acompañando 0'80 ptas. franqueo.

Escriba hoy mismo a la

Academia Caballero

Calle Santa Bárbara, 4, Madrid

RAFIA FLORISTA

ESPECIAL PARA INJERTOS

LA NEGRITA

TELEFONO 2065

Excmo. Ayuntamiento de MIRANDA DE EBRO

La más importante FERIA DE GANADO de las especies caballar, mular, asnal y vacuno, se celebrará en esta ciudad durante las fechas 1 al 8 de marzo, ambas inclusive.

LAVADORAS - ESTUFAS - PLANCHAS

COCINAS ELECTRICAS Y DE GAS BUTANO

OLLAS DE PRESION - BATIDORAS

ASPIRADORAS DE POLVO

Extenso surtido en

E. LOPEZ ROMERO, S. L.

APEROS DE LABRANZA

CONSTRUCCION DE REMOLQUES

Domingo Nalda

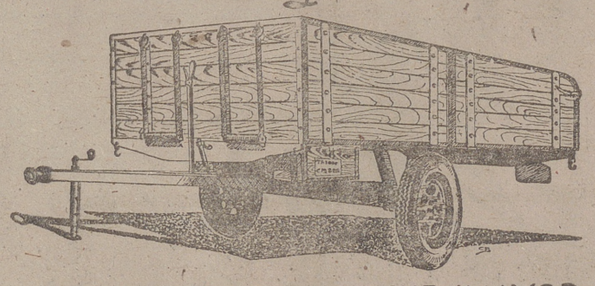

TELEFONO-39 FUENMAYOR

LOGROÑO

HERNIADOS

Confíenos la contención de su hernia y no le defraudaremos. Tenemos el aparato que Vd. necesita por sus especiales e inimitables cualidades de comodidad, precisión y seguridad. Modelos exclusivos por presc. facult., apropiados para cada profesión. (C. S. n.º 29).

Estómago caído. Levante su estómago con comodidad, usando el Elevador TORRENT.

VISITA EN LOGROÑO: En el domicilio del Dr. Fernando Yangüela, calle Calvo Sotelo, 14, 1.º, únicamente el próximo martes, día 26 del corriente, de 10 a 12'30 solamente, bajo su prescripción

SIN COMPROMISO, VISITENOS ANTES DE COMPRAR

CASA TORRENT :-: Unión 13 :-: BARCELONA

Proteja sus mercancías...

TOLDOS BENITO RUIZ

Nájera

TLFNOS. 40 y 41

MUEBLES ANTA

INMENSO SURTIDO EN DORMITORIOS, COMEDORES Y CUARTOS DE ESTAR

EXPORTACIONES A FRANCIA

Se comunica a todos los exportadores de esta provinciaque con el fin de evitar retrasos deberán presentar sus facturas comerciales, una vez visadas por la Cámara de Comercio e Industria, en la AGENCIA CONSULAR DE FRANCIA de esta provincia, en Haro, calle General Mola, 7, 1.º

LA AGENCIA CONSULAR

DELEGACION PARA LOGROÑO, SORIA, SUR DE ALAVA, SUR DE NAVARRA

J. PEREA y V. FDEZ. PINEDO

PERITOS AGRICOLAS

AVDA. NAVARRA, 8 TELEFONO 3170 LOGROÑO

CARICATURAS

Por Abel Bonnard

(De la Academia Francesa)

Para todo aquel que se interese en la vida de las sociedades, el puesto que ocupa en ella el arte de la caricatura es uno de los signos reveladores de su Estado, pues siempre ha habido una tendencia a presentar al hombre en sus aspectos ridículos. Pero las interpretaciones del arte satírico se multiplicaron principalmente en el siglo XIX, como era natural, dado el auge que alcanzó la Prensa y el aumento de la fermentación social.

Existen varios géneros de caricatura; citemos en primer lugar el que refleja la agitación política y que tenía por blanco de sus tiros a los jefes de los partidos; y en los regímenes de mayor licencia y que se tenían por más liberales, a la figura misma del jefe del Estado. Se puede asegurar que no hay género de crítica ni aun de calumnia que produzca mayores daños ni que tanto ofenda a las almas nobles. Pues nada envenena tanto el alma a un pueblo como el ver escarnecido a aquel o a aquellos que le representan.

Cuando Napoleón volvió a las Tullerías en 1815, sus cortesanos que pretendían halagarle, dejaban sobre su mesa caricaturas que ridiculizaban a Luis XVIII. Pero Napoleón, que poseía el sentido del poder, las retiraba de su vista con disgusto.

Hay otro género de caricaturas que se inspiran en la política internacional. Estas se hallan sometidas también al influjo de las pasiones y hostilidades irracionales, pero un espíritu de verdad las anima a veces. Cuando Bonaparte, primer cónsul, fundó la Orden de la Legión de Honor, un caricaturista inglés le representó con unas grandes tijeras en la mano recortando el gorro frigio en menudos pedazos. Esta caricatura era, sin duda, malévola e incluso injusta, pero expresaba en una síntesis genial cómo el primer cónsul restablecía la desigualdad en el seno de los mismos sentimientos que había nutrido la igualdad revolucionaria. Cuando son razonables y moderadas estas caricaturas, sobre la vida de otro país, no carecen de justicia. Así cuando los dibujantes franceses representaban a los ingleses de viaje, ocupando todo el departamento del tren con sus maletas, sin tener en cuenta para nada a los demás viajeros; o cuando en los periódicos ingleses se burlaban de la coquetería francesa y se representaba a mis compatriotas con un sombrero de paja, chaqueta y pantalón de franela y zapatos de playa, hay que reconocer que estos arañazos recíprocos interpretaban, exagerándolos, hechos reales.

Pero la caricatura tiene un papel más natural aún y se engrandece cuando formula con moderación no incompatible con el genio incisivo, la crítica y la censura que una sociedad ejerce sobre sí misma. La caricatura interpreta entonces un papel a la vez útil y agradable. En primer lugar, porque las burlas inteligentemente formuladas por el artista disuelven en risa la oposición de clases y partidos. Son un síntoma de la buena salud de la sociedad que puede reírse de sí misma.

Ha habido muchos caricaturistas de este género a la vez benévolos e intencionados. En mayor medida florecieron antes de la guerra de 1914. En Londres, en las páginas del "Punch", y en Alemania, en las del "Simplicissimus" o del "Lladera buch". Yo me recuerdo de dos o tres de estas últimas publicaciones. En una se veía un joven oficial con sus bigotes a lo Guillermo II que mirándose a un espejo hacía muecas horribles, mientras que un compañero, asomando la cara por la puerta, le preguntaba:

—¿Qué te pasa?.

El de los bigotes kaiserianos respondía:

—Es que me doy miedo a mí mismo!

La otra caricatura se refería a la organización del imperio alemán a base de grandes y minúsculos principados. Se veía a dos ancianos retirados de servicio tomando el sol. Uno era un antiguo oficial que olfateando el viento decía a su acompañante:

—Me da en la nariz que se tuesta café en el Estado próximo.

Había también caricaturas más amargas; y en mi memoria encuentro una de Thomas Theodor Heine en la que se ve un matrimonio burgués satisfecho de su prosperidad material sentado ante su villa, mientras su perro devora el contenido de una cazuela y un mendigo famélico suplicaba acercándose tímidamente:

—En el caso de que el "señor perro" deje algo, ¿podré comerlo yo

Pero como contraste me viene después a la memoria otra caricatura del género optimista, obra de un dibujante francés que gozó en su tiempo de una justa celebridad: "Caran d'Ache, fino observador limpio de toda malignidad. Nos daba en su dibujo la historieta de un anciano muy enfermo que había llamado junto a sí a su sobrino que pasaba por su heredero. En la primera viñeta se veía al tío en una butaca abatido, exánime, casi agónico y frente a él, rebosante de salud, el sobrino que paladeaba la perspectiva de la herencia próxima. En la viñeta siguiente —había tantas como días de la semana—, una chispa de vida parecía haberse encendido en el rostro del moribundo, en tanto que el joven asistía abatido a los síntomas de la imprevista mejoría. En los otros cuadros, las manifestaciones de la salud pasaban insensiblemente del joven al viejo, hasta que el último aparecía rozagante y fuerte y mirada con ojos burlones al sobrino adelgazado y consumido, de despecho y de decepción.

A juicio mío, cada vez les será más difícil a los caricaturistas el ejercicio libre de su arte y ello por varias razones. La primera, por que la sociedad en que vivimos se simplifica, se uniforma y acaban por borrarse en ella todos los matices del ridículo, que eran consecuencia natural de una organización jerarquizada y refinada, y luego, por que el hombre vulgar ha pasado a ser el tipo normal de los humanos.

¿Cómo burlarse entonces? Hay que tener en cuenta también que a medida que las profesiones se agrupan y se organizan, sus suceptibilidades son mayores ¡y desgraciado del caricaturista cuyas flechas rocen la piel corporativa de un cuerpo de oficio! Enseguida todo un ejército de profesionales caerá sobre él y de nada le valdrá dar excusas y proclamar la pureza de sus intenciones. Se le colocará en una situación violenta dentro de una sociedad cuyas vanidades la impiden comprender la broma. ¿Qué le queda en tal caso por hacer al caricaturista?

Poco o nada. Las asperezas de la vida han eliminado a las bellas cosas que se permitían el lujo de poder desafiar la sátira, como los naufragios en un islote a los antropófagos aún no constituídos en sindicato el espacio que se concede ahora a los caníbales en las caricaturas, es por sí mismo un detalle característico.

No obstante, algunos tipos nuevos han aparecido sobre los cuales la broma puede ejercerse por ahora sin riesgo. Por ejemplo, el marino que lava la vajilla y arregla la casa, que es en efecto un signo de los tiempos. Pero como anuncio de una edad nueva este signo nos parece muy pobre.

(Una exclusiva de "Serco".—Prohibida la reproducción).

La literatura castellana en Francia

Por M. CIRIQUIAIN GAIZTARRO

Francis de Miomandre, gran conocedor de la literatura castellana y excelente traductor de nuestros libros a la lengua de Molière, ha publicado un bello trabajo, en la información abierta por "Les Nouvelles Littéraires", de París, bajo el lema "Diez años de traducciones". Su lamentación no puede estar más en razón. Se duele de la enorme e injustificada desproporción que hay entre el número de libros traducidos al francés, del español y del inglés. Frente a los mil cien títulos de origen anglo-sajón que han aparecido en los catálogos galos, puestos en la lengua del país, durante el último decenio, sólo figuran sesenta y seis de España y de la América española. En la colección "Fuegos cruzados" — magnífico ventanal abierto en Francia a la literatura extranjera—, no hay más que ocho de procedencia hispana entre los cientos sesenta americanos y frente a los 530 de lengua inglesa. La estadística no puede ser más triste para nosotros.

—¿Es que somos unos desgraciados? — se pregunta Miomandre sorprendido por la incomprensible desproporción—. Se refiere a ellos, claro está, a los franceses. Sin embargo, y pese a la buena intención que anima al cronista, y que debemos agradecerle, no creo que la cuestión pueda plantearse así. En realidad no se trata de que los franceses tengan en el terreno de la convivencia social, ciertos deberes para con los españoles y los hispano-americanos y se hallen obligados a prestar a nuestras literaturas la misma o proporcionada atención a la que prestamos a la suya nosotros. En estas cosas no cabe invocar el principio de reciprocidad, tan generalizado en las relaciones internacionales. Lo haría inaceptable nuestro propio sentido del orgullo. Creo que el problema está en el interés, o en la simple curiosidad que un pueblo puede sentir por la obra literaria de otro, partiendo siempre de que lo merezca, claro está. Pero, felizmente, éste no es punto a discusión.

Mucho influye, sin duda, el aspecto económico de la cuestión. No se le oculta al ilustre escritor francés cuando dice que las grandes tiradas que alcanzan en su propio país algunas obras inglesas, sirven de señuelo a los editores franceses, que piensan que un libro que ha conseguido en su versión original una venta de cientos de miles de ejemplares, malo será que su traducción no logre muchos miles también.

A este respecto nuestras tiradas, tan modestas de ordinario, han de ser poco alentadoras, desde luego. Sin embargo, no puede ocultárseles a los editores franceses que el número de lectores es, desgraciadamente para nosotros, muy inferior en España e Hispanoamérica a en los pueblos de habla francesa y que, en su consecuencia, pueden las traducciones llegar a mayores tiradas que las versiones originales, como de hecho sucede en muchos casos.

Pero no es el aspecto económico el definitivo en la cuestión. Está más bien en la falta de interés que los franceses, aupados en un vanidoso pedestal de complejo de superioridad, tienen por nuestra literatura. Y esto es lo más sensible de todo. Ellos saben perfectamente que ha habido épocas en que si no su gran público sus escritores mejores han buscado ansiosamente los nuestros. Me dirán que no estamos en la Edad de Oro de nuestra literatura. De acuerdo. Pero da la casualidad que ellos tampoco lo están, pues no creo que haya nadie, ni a éste ni al otro lado del Pirineo, que piense que la Françoise Sagan sea Stendhal, precisamente.

Es, sin duda, falta de interés, debido a un prejuicio inaceptablemente peyorativo. Algo de esto piensa Miomandre cuando recoge la frase de André Gide, aunque se refiera exclusivamente a los americanos. Pero estimo que el propio Miomandre incurre en el lamentable prejuicio y éste, referido concretamente a los españoles, cuando supone que nuestra literatura está estática e inmovil, aunque sea por una causa tan noble como la de su "fidelidad a sus usos tradicionales y creencias ancestrales". Esto ya no es sólo un prejuicio, sino un verdadero topico. Creo que Pío Baroja, Azorín, Marañón, Unamuno, Ortega y Gasset, por citar sólo unos cuantos son valores al día, curados de ancestralismos, cuyos libros pueden andar y andan por el mundo con o sin permiso de los críticos y los editores franceses. Salvado el juicio comparativo entre la literatura hispano-peninsular y la ultramarina que insinúa Miomandre y con el que no podemos estar conformes, su trabajo es muy de estimar por nosotros. Así cuando dice "lo que yo pido es que reconozcamos el genio allá donde esté y que no tengamos dos pesos y dos medidas". Exacto, esto es lo que hace falta. Aparte el reparo indicado, él se nos presenta con un evidente sentido de justicia. Por eso se lamenta de la diferencia de trato que sus compatriotas dan a las literaturas castellana e inglesa. Y no es que Inglaterra, por el mero hecho de serlo, merezca un trato de favor. Ya lo reconoce el cronista en este párrafo: "Si hay un país—dice—que merece se le reconozca el privilegio de un "espléndido aislamiento", no es precisamente Inglaterra, que no ha cesado en el curso de su historia de mezclarse en los asuntos de todo el mundo Es, indudablemente, España, la España que sólo piensa en sus antiguas colonias. Las tiene por carne de su carne y su lengua imperial es el lazo flexible y vivo que las une a la Madre Patria". Más vale así, aunque los editores franceses se resistan a la traducción de los libros españoles.

(Es una exclusiva de "Serco". Prohibida la reproducción).

... y, además, es un motor español!

Distribuidor: Baeta

ALMACEN DE REPUESTOS Y EXPOSICION:
Calvo Sotelo, 4 y 6.
Teléfono 23-32.

ESTACION DE SERVICIO Y TALLERES:
Avenida de Colón, 10.
Teléfono 30-82.

HACE FALTA

oficial de 1ª chapista, especializado en construcciones metálicas Bien retribuido. Dirigirse: Carrocerías Oarso, Rentería (Guipúzcoa)

NOGAT

RATICIDA DE ACCION RAPIDA

Con el matarratas NOGAT en polvo y pasta fosforada, exterminará rápidamente y sin molestias toda clase de ratas y ratones y topos. Venta en farmacias y droguerías. LABORATORIO SOKATARG calle Ter, 16, Barcelona. Mandando este recorte recibirá gratuitamente un interesante folleto.

Guia Sanitaria

Doctor Merino
Cirujano Diplomado de Hospital Militar de Logroño
CIRUGIA GENERAL
APARATO DIGESTIVO
Tel. 3896 (CSP. 463)

Doctor Carbayo
PARTOS — MATRIZ
M. del Carmen, 8. Tell. 2285
(CSP. 339).

RAMOS
MEDICINA INTERNA NIÑOS
G. Franco, 26. Tell. 3131

DOMINGO ALVAREZ RUIZ DE VINASPRE
Cirugía General
Abdominal y Torácica
CIRUGIA - ORTOPEDICA - HUESOS
Dqsa. Victoria, 18, 1.º dcha.
Teléfono 34-58.

CLINICA MEDICA
SAENZ DE SANTA MARIA
Carnicerías, 4, pral. Tell. 11-14

LOYOLA PEREA
Diplomado de la Universidad de Goettingen (Alemania)
Jefe de la Maternidad de Santa Cristina (Madrid)
PARTOS — GINECOLOGIA
Consulta: De 12 a 2 y de 4 a 6
de los Herreros, 8. T. 236

R. Dopereiro
MEDICO
ANALISIS CLINICOS
Adoratrices, 6 pral. izqda.
Tfno. 3718

Daniel García Villanueva
(de Valdecilla)
CORAZON
AVENIDA VIA, 1. Tell. 1064

J. Esteban Iñiguez
CORAZON, PULMON, TISIOLOGIA
M. Villanueva, 5. Tell. 3674
(CSP. 66).

José Esteban Iñiguez
ENFERMEDADES DE LOS NIÑOS
Breton de los Herreros, 17, 2.º izq.
Teléfono 33-33. (CSP. 23)

AMADOR M. BERNAL
PIEL — SIFILIS — VENEREO
Calvo Sotelo, 2 — Tell. 1601

José L. Calderón
Enfermedades de los niños
Vitoria, 17, Miranda de Ebro
CONSULTA EN HARO
Martes, jueves y sábados
G. Mola, 2. Mañana: 10 a 12

GRANADO
PARTOS y GINECOLOGIA
Bretón, 12, 2.º. Telf. 1632.
(C. S. P. 22).

García-Baquero
ESTOMAGO — HIGADO
INTESTINOS
Franco, 7, 1.º Tlf. 2121
(CSP. 62).

Dr. DE JUAN
MEDICO EX-INTERNO DE LA CASA DE SALUD VALDECILLA. MEDICO EX-BECARIO DEL CONSEJO SUPERIOR DE INVESTIGACIONES CIENTIFICAS
Medicina y Cirugía de Digestivo
Consulta: 10 a 1 y 4 a 7. Tf. 1462
Calvo Sotelo, 10. (CSP. 423).

J. PEREA
HUESOS
ARTICULACIONES
CIRUGIA
Consulta: 11 a 1 y de 4 a 6
C. Sotelo, 31. — Tell. 2206
(CSP. 393).

YANGÜELA
MEDICO RADIOLOGO
Jefe de los Servicios de Radiología de la Residencia Sanitaria del S. O. E.
RADIOLOGIA
CANCEROLOGIA
ELECTROLOGIA
Calvo Sotelo, 14, pral.
Tlf. 1612. (CSP. 382).

RAFAEL PEREZ SANCHO
GERIATRIA
(Enfermedades de la Vejez)
Consulta de 1 a 2 y de 5 a 7
Dres. CASTROVIEJO, 18, 2.º

AZPEITIA
Cirujano Jefe por oposición de la Residencia Sanitaria del S. O. de E.
Medico Director del Hospital Provincial. Profesor Jefe del Servicio de Cirugía
Digestivo y Cirugía
Clínica de la Santa Cruz
Dres. Castroviejo, 7. Tf. 1600
(C. S. P. 118).

A. Villaverde
ENDOCRINOLOGIA
Diabetes, bocio obesidad, etc.
CORAZON
Dres. Castroviejo, 17. T. 3153
(CSP. 450).

FAUSTO GOMEZ
Médico del Cuerpo de Sanidad Nacional. Analista Jefe de la Residencia del S. O. de E.
HEMATOLOGO
D. de la Victoria, 8. Tl. 2595.
(CSP. 426)

A. Romero Gil
PIEL Y VENEREAS
Cancerología
Duq. de la Victoria, 6
Teléfono 26-10. (CSP. 302).

Mz. HERRERA
DE VALDECILLA
GARGANTA
NARIZ-OIDOS
M. Villanueva, 7 (Espolón)
Telef. 3749 (C.S.P. 397)

Dr. Pueyo
Puericultor del Estado. Puericultor de la Beneficencia Provincial de Logroño, Jefe del Servicio de Niños del Hospital Provincial.
Consulta a las 12 y a las 5'30
Niños
en Duq. Victoria, 18, 1.º izq.
Teléfono 39-03. (CSP. 454)

José M.ª Pérez López
ESTOMAGO - HIGADO
INTESTINOS
MEDICINA GENERAL
Duq. de la Victoria, 6, 1.º
Tell. 31-48. (CSP. 462)

Pinillos
OCULISTA
C. Sotelo, 12. Tlf. 1350

Dionisio Cabezón
Practicante del Hospital Provincial
Callos, verrugas. Cura radical
Consulta de 2 a 5. G. Franco, 12
Tfno. 2013

Enfermedades de los niños
BAZAN
Médico Puericultor
B. de los Herreros, 17, 2.º d.
Teléfono 12-53
(C. S. P. 124).

CLINICA OPERATORIA
MUELA SARABIA
Cirugía general - Huesos - Articulaciones
Marq. de Murrieta, 5 1.º izq. Teléfono 24-71 (CSP. 109)

CLINICA OPERATORIA
Ntra. Sra. de VALVANERA
MEDICO DIRECTOR Dr. DE JUAN
Rep. Argentina (Chalet Villa Alicia) Teléfono 14-62
(CSP. 457)

TAURINAS

Mas aplausos a la «faena» de César Girón

En la amena sección, interesante siempre y merecedora en todo momento de los mayores aplausos, titulada «Ventana a la calle», que atiende y cuida con tino acertadísimo y singular maestría, nuestro querido compañero don Ismael Romanos Allacer, detallaba el pasado viernes el caballeroso proceder de los hermanos Girón, especialmente César, con un logroñés necesitado de auxilio.

Bien explicado el hecho, es por ello generalmente sabido que merced a la altruista donación de unos miles de pesetas hecha por César Girón, nuestro paisano ha podido detener la progresiva y amenazadora marcha de su dolencia, y, hoy, sin que ésta haya desaparecido, no motiva las alarmas que al conocerlas Girón dieron lugar a ese su gesto aplaudido con toda justicia por nuestro compañero y a cuyos aplausos estimamos oportuno unir los nuestros, puesto que como muy bien decía, ha sido una «faena» no igualada siquiera por ninguna de las magníficas y por todos conceptos extraordinarias que el gran torero venezolano lleva realizadas en nuestra plaza.

Y ese aplauso, que repetirán asimismo los logroñeses todos, aficionados y no aficionados, trae de la mano a recuerdo la sanción que pesa sobre este torero y sus hermanos, precisamente por otro rasgo de generosidad en favor de los valencianos, revelador, por si su historial no lo tuviera sobradamente demostrado, de sus sentimientos caritativos.

Bien merecidos tienen los no escasos diestros que una vez y otra aportan su arte y su dinero en favor del desvalido, a que en justa correspondencia se elogie y aplauda su proceder y hasta se soliciten honores y distinciones. A ninguno de tales casos ha de faltar nuestro voto sincero y favorable.

Pero con igual sinceridad hemos puesto reservas y censuras a ese caso de los hermanos Girón, sancionados con un rigor tan extremado que más que otra cosa parece un ensañado castigo.

La afición logroñesa, que sabe cuál es el comportamiento de los hermanos Girón, primero con los ancianitos riojanos, y ahora con ese logroñés amenazado de ceguera, no puede exteriorizar cerca de los toreros venezolanos sino sentimientos de gratitud y reconocimiento y, a la vez, premiar su desinterés y su generosidad con un aplauso salido del corazón, que es lo que hacía «Ventana a la calle» y ahora encuentra eco en nuestras «Taurinas».

«CHOPERA», UNICO EMPRESARIO SEVILLANO

Hace algún tiempo dimos la noticia de que las corridas a celebrar en Sevilla serían organizadas por don Pablo Martínez Elizondo «Chopera». Fué él mismo quien nos facilitó la referencia y ello garantizaba su veracidad.

Hubo, no obstante, quienes discrepando de nuestra información, concedieron tales derechos a Pepe Belmonte. No estaban en lo cierto. Y lo demuestra así la nota facilitada en el Gobierno Civil de Sevilla declarando que la organización de las corridas en la presente temporada de 1958 se realice por don Pablo Martínez Elizondo, continuando en lo demás el actual estado de cosas del régimen administrativo.

Sin tal seguridad no nos hubiera autorizado «Chopera» para lanzar al público la inclusión de la plaza sevillana entre las muchas y muy importantes que constituyen su feudo taurino.

RELACION OFICIAL DE GANADERIAS BRAVAS

Deferente con nosotros, una vez más, el secretario de la Junta Nacional de Criadores de toros de lidia, don Manuel García-Aleas, nos ha enviado el libro que anualmente edita y que comprende la relación oficial de los ganaderos adscritos a su Sindicato.

En tres zonas se distribuyen las ganaderías bravas—Andalucía, Centro y Salamanca—cada una con su respectiva Junta regional. Afecta la zona andaluza a 116 ganaderías; la Centro, a 81, y la de Salamanca, a 67, con lo cual suman 264 los ganaderos existentes con autorización para lidiar sus reses «reglamentariamente en toda índole de espectáculos taurinos». Aquellos otros ganaderos que no figuran en la relación, únicamente pueden enviar su ganado a funciones de inferior categoría, si bien podrán hacerlo también a novilladas picadas, pero «sólo y exclusivamente» sometiéndose al régimen de «prueba», y haciéndolo constar así en los carteles, una vez cumplidos los trámites que marcan los Estatutos.

En la actual temporada, las ganaderías oficiales superan a las existentes la anterior, en que solamente eran 260, y como nota curiosa se da la de figurar como ganaderos los matadores de toros Antonio Ordóñez y Emilio Ortuño «Jumillano».

La relación detalla los hierros, divisas, señales, procedencias y actuales dueños de cada ganadería.

Repetimos que es un libro interesantísimo, por cuyo envío quedamos agradecidos, expresándolo así al Sindicato Vertical y a la Junta Nacional de Criadores de toros de lidia.

AGASAJOS A PARES

El Club Taurino Mirandés obsequió anoche con una cena-homenaje a Rafael Pedrosa, único matador burgalés, y al novillero Juan Giménez «El Trianero», cuyos comienzos taurinos tuvieron por escenario el ruedo de Miranda.

Las simpatías que ambos diestros cuentan en la afición mirandesa se pusieron de manifiesto en el gran número de concurrentes que tuvo el homenaje y en la expresiva unanimidad con que se exteriorizaron los anhelos y deseos porque en la que ya puede darse por comenzada temporada, logre Pedrosa un puesto preeminente en su escalafón y «El Trianero» repita la brillantísima campaña del año pasado y la corone con un bien ganado ascenso y nuevos y continuados triunfos como matador de toros.

Otro banquete-agasajo, simpático en extremo, se celebra hoy en la capital alavesa. Es cosa de sus típicas Cuadrillas de Blusas, y va dedicado también a Juan Jiménez «El Trianero», en premio a su triunfal actuación en las pasadas fiestas de la Virgen Blanca.

En ellas, «El Trianero» trocó la casequilla por la «blusa» y la montera por la «boina» las dos prendas características de las bulliciosas cuadrillas, cuando éstas, después de pasearlo en triunfo por el redondel, se lo llevaron en hombros por las calles de Vitoria.

A uno y otro homenaje hemos sido amablemente invitados, atención que agradecemos cordial y sinceramente, que es también como unimos nuestros deseos a los muchos que se formularán por los éxitos de Rafael Pedrosa y los triunfos de Juan Jiménez «El Trianero».

LOS TOROS EN VASCUENCE...

El popular matador de toros donostiarra José María Recondo, al que días pasados dedicamos una gacetilla luctuosa, vuelve de nuevo a comentario, esta vez, por un motivo tan extraordinariamente original, que casi, casi, nos atrevemos a creer que sea único en la historia del toreo.

Recondo va a subir a la tribuna para dar una conferencia taurina. Cierto que ha habido y hay toreros «habladores» y hasta elocuentes. Apenas existirá torero alguno que no esa capaz de dar una o varias conferencias, poniéndose desde luego, como protagonista...

La conferencia de José María Recondo no es de esa clase.

El matador donostiarra va a hablar en vascuence sobre el tema «Zezenak Euskalerrican»...

Seguro que esto de «Zezenak»... no les suena... Bien traducido quiere decir «Los toros en el país vasco»...

A ver quién cita un caso parecido...

Indudablemente ha de ser interesantísima la conferencia... ahora que si no nos la traducen...

NO-DO TAURINO

Hoy celebra Junta general el Club Taurino de Haro. Asunto principal a tratar, la designación de directiva. De desear es que la calma la comprensión, y el cariño a Haro, presidan y predominen en la reunión y que de ella salga pujante, optimista, jarrera por excelencia, la entidad taurina haroense, tan querida y estimada por toda la afición riojana...

—No son satisfactorias las noticias sobre el estado de «Dominguín», padre, que en Alemania, donde fué en busca de alivio a su dolencia, ha sido intervenido quirúrgicamente. Vivamente deseamos la iniciación de una mejoría precursora de curación.

—El Ayuntamiento de Cáceres ha adquirido en propiedad la plaza de toros, evitando con ello las incidencias que venían sucediéndose en la organización de los carteles festeros. Para los grandes males, son los grandes remedios.

—Un Club agradecido, el Taurino de Bilbao, y un ganadero caballeroso, don Manuel Sánchez Cobaleda. El Club, reconocido a sus repetidas atenciones con sus festivales benéficos, le ha nombrado socio honorario. Muy bien, al señor.

—Consecuencia de otros fertivales, preparados y toreados por Antonio Ordóñez, va a ser la construcción en Tarifa de un grupo de viviendas modestas que llevará el nombre de dicho torero. Otra entusiasta aprobación por nuestra parte.

—A César Girón le han desvalijado la casa que tiene en Maracay durante los sucesos revolucionarios registrados en Venezuela. Es la segunda vez o la tercera... Los cacos, sin duda, dejan trabajo para los que vengan detrás...

—Angel Peralta ha rescindido los contratos que tenía firmados en Colombia y ha embarcado sus caballos rumbo a España. La información de donde tomamos esta noticia no aclara los motivos de tal determinación. Seguro que los hay.

—El cejiano Ostos acaba esta temporada sabiendo francés. Véase las plazas francesas que visitará: Abril, 6 y 7 Arlés; 13, Orán; mayo 4, Toulouse; 11, Burdeos, y 26, Vic Feresac; junio 6, Toulouse; julio 20 y 22, Mont de Marsan, y tres fechas en Bayona.

—En Caracas sigue el lío taurino. La empresa no acaba de entenderse con los toreros del país y ha decidido aplazar la temporada que debía comenzar el próximo domingo. Muerto el perro se acabó la rabia... ¿Terminará el conflicto con el cierre?

—En cambio en Bogotá siguen en el machito. Dos corridas celebradas, dos llenos rebosantes. Y hoy no se diga. Con Juan Antonio Romero, Curro Girón, «Chamaco» y Manolo Zúñiga se agota el papel. A lo mejor está agotado ya...

—Y hoy se levanta total y definitivamente el telón de la temporada taurina. En Madrid (Vista Alegre) y en la Monumental barcelonesa hay esta tarde «toros». Novillos en ambas plazas, pero es igual. Los madrileños verán a Pepe Ortiz, Víctor Quesada y Luis Alviz, con novillos de Alvarez Gómez, y los noys a Joselito Clavel, Abelardo Vergara y Diego Puertas con pablorromeros...

—Además, tenemos anotado para esta tarde, un festival en Santa Olalla, pueblecito toledano de donde es natural Gregorio Sánchez. Toreará éste con el palentino Marcos de Celis.

MIGUFLIYO

SABAÑONES
Prevención y tratamiento local con la nueva pomada de penicilina
PENIDERMA
Rápida acción desinfectante descongestiva y cicatrizante
Desapareciendo la picazón y restableciendo la normalidad circulatoria
Tubo pequeño, 7'45
Tubo grande 16'15
VENTA EN FARMACIAS
(C. S. 16.239)

CONDENSADORES
PARA INSTALACIONES FLUORESCENTES

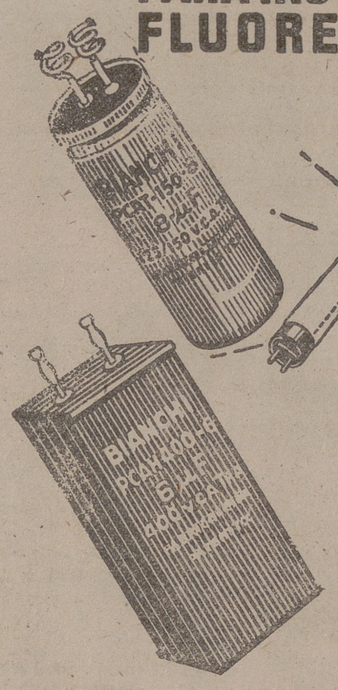

CONDENSADORES BIANCHI PARA TODAS LAS APLICACIONES DONDE SE PRECISE CALIDAD
RADIO Y TELEVISION
TELEFONIA - AMPLIFICADORES - ALTA FIDELIDAD
ESTACIONES EMISORAS
EQUIPOS DE RAYOS X
INSTALACIONES FLUORESCENTES - INSTALACIONES INDUSTRIALES PARA CORRECCION DEL FACTOR DE POTENCIA - EQUIPOS DE TELEFONIA POR ONDAS PORTADORAS
FOTOGRAFIA CON FOTOFLASH - EQUIPOS ELECTRONICOS - SUPRESION DE INTERFERENCIAS - AUTOMOVILES - MAQUINAS DE AFEITAR
BIANCHI
CON PATENTES Y ASISTENCIA TECNICA DE LA BTA
THE TELEGRAPH CONDENSER CO LTD. (LONDRES)
FABRICAS: SAN SEBASTIAN (RECALDE) PASAJES
BIANCHI S.A. APARTADO 220 SAN SEBASTIAN

¡No se preocupe!
Vd. también se beneficiará de nuestros precios limitadísimos

La incorporación de modernísimos medios industriales nos permite fabricar las lavadoras más eficientes y de más garantía a los mejores precios

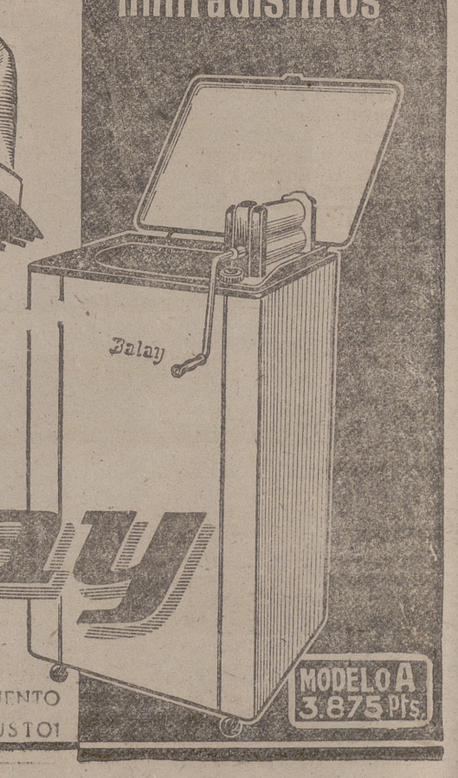

Balay
AL COMPRAR... NO PIDA DESCUENTO
EXIJA CALIDAD AL PRECIO JUSTO!

SABANAS, MANTAS PARA CAMA
CORTES DE TRAJE GRAN CALIDAD
MEDIAS DE NYLON

Si la compra efectuada, una vez comprobada en su casa, no fuera de su agrado, devuélvala (sin estropear, dentro de los ocho días de comprada), y se le devolverá el importe íntegramente.

CAVERO, vende barato
HARO

Droguerías, Pintores y Decoradores
TEMPLIKOL
La auténtica cola para pintores y decoradores de creación holandesa. Rechace similares y sustitutos.
PEDRO ALVAREZ, S. A.
BARCELONA MADRID SEVILLA

Distribuidor exclusivo: INDUSTRIAS ELECTRICAS -SAENZ-

Información Regional

DE LA ESTANCIA DEL SEÑOR GOBERNADOR CIVIL EN ARNEDO. — HOY, CON ASISTENCIA DE AUTORIDADES Y PERSONALIDADES, SE CELEBRARA EN SANTO DOMINGO UNA ASAMBLEA DE LA HERMANDAD DE LABRADORES. — HALLAZGOS ARQUEOLOGICOS EN ALFARO

ARNEDO, 22

LA VISITA DEL EXCMO. SR. GOBERNADOR CIVIL.—En las últimas horas de la tarde de ayer nuestra ciudad se vió honradísima con la visita del Excmo. señor gobernador civil de la provincia, señor Elorza, quien, en unión de nuestro alcalde, don Isidoro Garrido Muro, firmó ante el notario don José Granda, las escrituras de adquisición de los terrenos en los que el Patronato Francisco Franco va a construir inmediatamente el primer grupo de cincuenta viviendas. En estos mismos terrenos se construirán otras 50 viviendas por la Obra Sindical del Hogar. Reinó en el acto gran entusiasmo y en él se puso de relieve el gran interés de nuestra primera autoridad provincial por la resolución de este problema de tan vitalísima importancia para nuestra ciudad, así como el interés y actividad desplegada por nuestro alcalde, señor Muro, y demás autoridades locales estos mismos fines.

ALIANZAS ORO LEY
Y BAJO
TODOS LOS PRECIOS
Joyería Juanito
SAGASTA, 12

SANTO DOMINGO, 22

ASAMBLEA DE LA HERMANDAD DE LABRADORES.—Mañana, domingo, a las doce, en el Teatro Calceatense, celebrará Asamblea plenaria la Hermandad Sindical de Labradores y Ganaderos, presidida por el Excmo. señor gobernador civil, delegado provincial de Sindicatos, ingenieros agrónomos técnicos en concentración parcelaria y otras autoridades provinciales.

A este acto, por el interés de los temas a tratar, han sido invitados todos los agricultores de Santo Domingo y comarca y se desarrollará con arreglo al siguiente programa: Primero, lectura y aprobación del acta anterior; segundo, conclusiones de la Asamblea plenaria de la C. O. S. A. del 31 de enero; tercero, concentración parcelaria; cuarto, almacén granero; quinto, ruegos y preguntas.

Terminado el acto, se celebrará una comida de hermandad.

FERIAS.—Contrariamente a lo que habíamos supuesto, el segundo día de la feria resultó muy animado, con afluencia de gran cantidad de público, realizándose abundantes transacciones. El ganado de cerda para matanza se cotiza a 35 pesetas kilo, en canal. Los novillos, a 36 pesetas kilo, canal, y vacas y bueyes, a 33 pesetas en canal.

En ganado mular, los lechales, de 4.500 a 6.000 pesetas; mulas treintenas, de 15.000 a 16.000 pesetas, observándose, en general, para el ganado mular una tendencia alcista.

CINEMATOGRAFICOS. — Cine Avenida, «Risa en el paraíso», y Cine Rialto, «Los gamberros».

VISITA.—Con el fin de estudiar la cuestión de la escasez de sulfato amónico, cuando nos encontramos en plena plantación de patatas, nos ha visitado el ingeniero jefe de la Jefatura Agronómica, quien se personó en todos los almacenes para enterarse de las dificultades que existen para su llegada.

MERCADO.—No ha habido gran concurrencia en el mercado de cerda de hoy, pidiéndose por los tetones hasta 1.000 pesetas, y por el cerdo cebado a 36 pesetas kilo, en canal.

PATATA.—La salida de patata para Barcelona es nula, ya que dicha población está muy bien abastecida, por lo cual, dada las existencias que hay en los almacenes, el precio continúa de momento sin variación.

ALFARO, 21

RELIGIOSAS.—El pasado día once, y con ocasión de celebrarse el primer centenario de las apariciones de la Santísima Virgen en Lourdes, hubo cultos especiales en las distintas iglesias de la localidad, sobresaliendo entre éstos el Rosario de la Aurora, al que asistió un gran número de fieles.

Coincidiendo con las fenecidas fiestas del Carnaval, tuvo lugar, según costumbre tradicional, un solemne triduo de reparación, que como todos los años, se celebró en la iglesia de MM. Dominicas de Esperanza, con asistencia el primero y tercer día del mismo del Muy Ilustre Ayuntamiento en corporación y de un extraordinario número de fieles, que llenó el amplio templo. Los sermones estuvieron a cargo, los dos primeros días, del R. P. Antonio Dobaños, de la O. P., y capellán del convento, y el día tercero ocupó la sagrada cátedra el R. P. Beda Rubio, agustino de la residencia de Lodosa; el cual, asimismo, es el encargado de predicar en la Parroquia de San Miguel los sermones de la Cuaresma que, como todos los años, tendrán lugar los viernes y domingos.

CONFERENCIAS.—Con ocasión de reintegrarse a sus destinos los reclutas del actual reemplazo se reunieron días pasados en una de las aulas del Instituto Laboral alfareño, donde el Rvdo. don Manuel Izal, párroco de la iglesia de Nuestra Señora del Burgo y profesor de Religión del mencionado Centro, les dedicó tres elocuentes conferencias patriótico-religiosas. El último día fueron obsequiados por la Acción Católica con un suculento almuerzo, después de haber recibido todos ellos la comunión.

HALLAZGOS ARQUEOLOGICOS.—Hace unos días, con ocasión de preparar y remover unos terrenos donde la Hermandad Sindical de Labradores ha de colocar una nueva trilladora, las máquinas escavadoras sacaron a la superficie una lápida funeraria incompleta, al parecer de la época romana por su inscripción latina. Este descubrimiento fué motivo de que se intensificaran los trabajos de búsqueda, dando éstos por resultado el hallazgo de dos ánforas; una conducción de agua formada con piedras de dos metros de longitud; un tubo de plomo bastante grueso, y restos, al parecer, de una antigua muralla.

Todos estos objetos han sido cuidadosamente recogidos por el Instituto Laboral de nuestra ciudad, quien de momento se encargará de su conservación y estudio correspondiente para precisar la época de los mismos.

El lugar donde han aparecido todos estos objetos es en un cerro que se eleva a la izquierda del cementerio de nuestra ciudad y muy próximo a la vía del ferrocarril, donde está colocado el puente de hierro sobre el río Alhama. Es creencia general que allí existió en la antigüedad un poblado romano. Y nos induce a creerlo así el hecho de que hace varios años aparecieron casi a flor de tierra en aquellos lugares restos de cerámica, al parecer de aquella época. A la vista, pues, de estos hallazgos creemos que sin dejar este asunto de la mano debiera removerse el terreno en la sima de dicho cerro, donde es posible que con poco esfuerzo aparecieran restos más acusados de dicho poblado, y tal vez objetos de más valor arqueológico que los hasta ahora encontrados.

QUEL, 22

NECROLOGICA.—El fallecimiento del acreditado industrial don Luis Oñate Guillén, acaecido anteayer, causó general y hondo sentimiento. Su carácter bondadoso y afable le había procurado sinceros afectos y extensas relaciones no sólo en esta comarca, sino en toda la provincia.

Ayer, a seguido de los funerales, celebrados en la Parroquia, se verificó la conducción de su cadáver al cementerio, siendo llevado el féretro por amigos y familiares.

Fué muy numerosa la concurrencia a dichos actos, así de éste como de pueblos limítrofes, figurando en la presidencia del duelo don José Oñate Guillén, catedrático en Madrid, don Víctor Oñate Guillén, industrial de Logroño; don Gregorio Oñate Guillén, industrial de San Adrián (Navarra), y el reverendo Padre Carmelo Oñate Guillén, de la Compañía de Jesús, hermanos del finado. De Logroño, el acreditado comerciante don Florencio González Cuevas; de Calahorra, don acinto Ruiz; de Arnedo, don Jesús Ruiz de la Torre, industrial, y de esta plaza, don Ricardo Díaz y don Angel Rodríguez, industriales, hermanos políticos. Don Fernando Revillas, médico durante varios años en ésta y actualmente en Calahorra, y don Leocadio Quiñones, impresor en Arnedo.

Reciban nuestro más sentido pésame su viuda, doña Felisa Díaz; su hija, Estrellita, y los demás familiares, a los que deseamos la necesaria resignación para conllevar la dolorosa pérdida.

RENOVACION DEL AYUNTAMIENTO.—Cesaron en los cargos de concejales don Cosme Arnedo Escalona, don José María Soldevilla Rada y don Vidal Pascual Pascual, sustituyéndoles los elegidos: por el turno de cabezas de familia, don Rogelio Palacios Cabello; por la Delegación Sindical, don José Varea Sáenz, y elegido por la Corporación, don Nemesio Soldevilla Herce.

Cesó en el cargo de jefe de la Hermandad Sindical de Labradores don Pedro Aldama Calatayud, recayendo dicho cometido en don José Varea Sáenz. A estos nuestros representantes les deseamos acierto en pro de la administración local.

†
Primer Aniversario
LA SEÑORA
Doña Nuria Bañuelos Bartolomé
FALLECIO EN BAÑARES EL DIA 23 DE FEBRERO DE 1957
habiendo recibido los S. S. y la B. A. de Su Santidad
R. I. P.

Su viudo, don Luis Amilburu Palacios; hijos, María Concepción, José Luis y María Jesús; padres, don Antonio Bañuelos y doña María Bartolomé González; madre política, doña María Palacios Velasco; hermanos, Arturo, María, Abel, Elena, Raquel y Laura; hermanos políticos, tíos, primos y demás familia, ruegan una oración por el eterno descanso de su alma y la asistencia al FUNERAL DE CABO DE AÑO que se celebrará MAÑANA, LUNES, a las ONCE, en la Iglesia Parroquial, por cuyo favor les quedarán muy agradecidos.

Bañares, 23 de febrero de 1958.

ANUNCIOS CLASIFICADOS

ALQUILERES

PISO hasta 2.000 Ptas., se necesita en alquiler, céntrico, con calefacción. Teléfono 1952.

LOCAL grande para almacén, tomaría en traspaso o alquiler. Razón Nueva Rioja.

PANADERIA, se cede en alquiler cerca de Logroño. Razón, Talleres Isidro Jover.

COLOCACIONES

APRENDIZAS, se necesitan para Fábrica de Galletas "Martín". Oficina de Colocación. Referencia núm. 2.264.

CHICO de 16 a 18 años, para Tintorería Oca. Referencia número 2.308. Oficina Colocación.

PASTOR de ovejas necesita Máximo Zuazo, en Santo Domingo de la Calzada.

CHICO de 14 a 18 años, se necesita. Razón, Murrieta, 24. Oficina de Colocación. Ref. 2.324.

APRENDIZ siderometalúrgica, se necesita. Pérez Galdós, B. B. Ref. 2.314. Oficina Colocación.

SIRVIENTA, se necesita, bien retribuida. Cra. Soria, Villa Divina.

SIRVIENTA, se precisa. Calvo Sotelo, 10, 1.º dcha.

OFICIAL carrocero de 3.ª, se necesita por horas. Metalistería Lere. Gaona, 2.

CARPINTERO con práctica en ebanistería, se precisa para trabajar en sección de modelos. Indispensable conocer dibujo y manejo de máquinas. Dirigirse con edad y pretensiones, a Casa Elías, S. L., Logroño. Referencia núm. 2.325. Oficina Colocación.

APRENDIZ de relojería, se necesita en fábrica de relojes. Oficina de Colocación. Ref. 2.292.

AMA o niñera mayor de 18 años, se necesita. Razón, Muro de la Mata, 14, 1.º.

LAVANDERA, se ofrece para lavar en casa. Razón, Nueva Rioja.

MAQUINISTAS y aprendizas para taller punto, se necesitan. Oficina Colocación. Ref. 2.316.

APRENDIZ adelantado de pintor, necesita Cesareo Vallejo, San Roque, 3. Oficina de Colocación. Referencia núm. 2.327.

APRENDIZ para mostrador de cafetería. Razón, Oficina de Colocación. Ref. núm. 2.326.

SIRVIENTA o niñera, se necesita. Calzado Calles.

SIRVIENTA, se necesita para los de familia. Salidas tarde. Calvo Sotelo, 28, 3.º izqda.

ASISTENTA con informes, se necesita. Francó, 6, 2.º dcha.

COMPRAS

TRAPO y papel; botellas champán y sidra, se compra. Trav. San Roque, 20. Trapería.

FINCAS

BLAZQUEZ. Antes de hacer sus compras o ventas, consulte con esta Agencia. Calvo Sotelo, 16.

BLAZQUEZ vende parcelas de terreno en Pérez Galdós y Camino Viejo de Lardero, junto a Los Boscos, de tolerancia industrial, a precios muy baratos. Informes, Calvo Sotelo, 16.

BLAZQUEZ vende magnífica planta baja con negocio o sin él, situada a dos calles y de mayor porvenir de Logroño.

BLAZQUEZ vende parcelas de terreno muy céntricas autorizadas para talleres e industria.

BLAZQUEZ vende dos pisos primeros, con terraza y planta baja en la misma casa, muy capaz, exentos de tributación por 20 años, libre de inquilino.

BLAZQUEZ vende piso de extraordinario lujo, no admite comparación en detalles finos y de comodidad, sol mediodía, fachada a dos calles, capacidad, 10 habitaciones, baño y cocina, de cine, en calle primer orden, a 70 metros del Espolón. Más informes, Blazquez.

BLAZQUEZ vende planta baja a estrenar; superficie, 210 m.2, dos puertas entrada, exenta de contribución 90 % por 20 años. Precio asequible. Blazquez.

PISO pequeño, se precisa en alquiler, también compraría. Razón, Nueva Rioja.

PABELLON industrial a estrenar se vende directamente. Razón, Nueva Rioja.

HUERTA con casa próxima a la nueva Estación, cuadras y pajares, motor, estanque y dos pisos, orientación mediodía, exentos de contribución 20 años, se venden directamente, sin intermediarios. Razón, Alcázar de Toledo, 8, 1.º, Señor Escalona.

PISO primero soberbio, 10 habitaciones exteriores a tres fachadas, Levante, Norte y Mediodía, más vestíbulo, cuarto de baño y servicios, con calefacción, se vende. Razón, Nueva Rioja.

ENTRESUELO, se vende o alquila a matrimonio de edad sin hijos. Ruavieja, 31 izqda., de 12 a 3.

PISO primero, llaves en mano, amplio y céntrico, se vende. Informes teléfono 1016.

LOCAL libre, poca contribución, se vende. Mayor, 84.

CON 70 METROS de frente a la Ctra. Soria, cerca capital, vendo 4.500 m.2 de terreno, casa capaz 3 familias, garage espacioso, teléfono, gallineros, estanque, motor y naves propias para industria. Bien de precio. Abstenganse por teléfono y curiosos. Exclusivas Nalda. Cervantes, 1, 4.º izqda.

PISO, cambiaría uno de Logroño por otro en Madrid. Laurel, 28, 1.º izqda.

PISO pequeño, se cede para oficinas. Tlfno. 1441.

CASA con huerta, gallineros, cuadra, etc., en Cno. Cascajos, S. M., vende Saturnino Martínez.

SOLAR 10.000 m.2 para industria, buen precio. Bretón, 14.

FINCA con chalet, etc., carretera de Soria. Bretón, 14.

HUERTA con vivienda y servicios, libre. Bretón, 14.

PECIÑA vende chalet libre carretera Villamediana, 25 metros frente carretera, con huerta y gallinero, precio ocasión verdad. C. Sotelo, 36, 2.º

PECIÑA vende pisos libres en el Espolón de 8 h., c., d., baño, calefacción, ascensor de subida y bajada. Precio asequible. Calvo Sotelo, 36, 2.º

PECIÑA vende pisos céntricos, ocupados, sol mediodía, 45.000 ptas. Pisos libres, céntricos, de lo mejor en plaza. Precios interesantes. C. Sotelo, 36, 2.º

PECIÑA vende casa planta baja, libre, 15 minutos del Espolón, con gallinero. Huerta libre, en ensanche, 1.000 m.2, gran porvenir. C. Sotelo, 36, 2.º

GANADOS

TERNEROS de recría y vacas lecheras, se venden. Junto a la ermita del Cristo.

OVEJAS, 30 parejas, y 30 borregos, vende Luciano Onofre, en Robres del Castillo.

TERNEROS de leche y comedores. Cra. Burgos. Cno. Carretil. Angel Ortiz. Teléfono 2831.

OVEJAS, 95, con 85 corderos, vende Jesús Cenzano, en Villamediana. Tlfno. 10.

REBAÑO de 200 cabezas, varias con cordero, se vende. Informes, Nueva Rioja.

TRES MULAS superiores de 4, 10 y 11 años, a toda prueba, vende Nicolás Ruiz, en Baños de Rioja.

MULETA de 2 años, vende Gonzalo Mahave, en Cañas.

OVEJAS, se venden 30, y parejas, 60. Razón, Amador Escudero, en Alfaro.

TRES VACAS superiores, recién paridas, con sus terneras, vende Julio Cadenas, en Castañares de Rioja.

VACA recién parida, con 22 l., se vende. Madre de Dios, L. L.

DESEMBARCO el domingo, 23, vacas lecheras y terneros comedores y de leche. Tratar, Demetrio Martínez, cuadras Vda. de Cobo. Ctra. Navarra, 4.

DESEMBARCO el domingo, 23, terneros de leche y comedores y vacas lecheras. Junto Ermita Cristo.

DOS MULAS de 6 y 7 años, vende a toda prueba Benedicto Narro, en Azofra.

POLLITAS superseleccionadas. Todas edades. Hijos de Abel González, Miguel Iscar, 14, Valladolid.

DESEMBARCO hoy, domingo, noche, terneros de leche y comedores. Cno. Carretil, Ctra. de Burgos. Angel Ortiz. Tlf. 2831.

POLLAS Leghorn nueve meses, plena postura, vendo 200, juntas o en lotes. San Juan, 19, panadería.

BORREGOS, 60, en buenas condiciones, vende Francisco Galilea, en Hornillos de Cameros.

CABRA con sus dos crías del tercer parto, vende Isaías Sáez, en Azofra.

HUÉSPEDES

HABITACION, se cede sólo dormir. Razón, Nueva Rioja.

SEÑOR desea pensión completa, trato familiar. Razón, Casa Montoya, en Haro.

PÉRDIDAS

Caja de Ahorros y Monte de Piedad de Zaragoza, Aragón y Rioja. — Extraviada la libreta ordinaria núm. 54 de la Agencia de Rincón de Soto, se pone en conocimiento del público que si dentro de quince días, a partir de hoy, no se formula ninguna reclamación, será cancelada, abriéndose otra libreta a favor de su titular.—Calahorra, 20 de febrero de 1958.

Documentación de moto Guzzi a nombre de Enrique Sánchez López y cartilla militar de Jesús Sicilia. Se gratificará su entrega en Radio Rioja.

Perra "Setter" irlandesa, atiende por "Tuca". Se gratificará su entrega en Avda. Navarra, 26, 1.º izqda., de lo contrario se tomará por hurto.

Alianza oro, iniciales C. C., extraviada Cinema Diana. Se gratificará su entrega en Bretón, 16, 3.º.

TRASPASOS

BAR Miami y piso, se traspasa. Trato directo con el dueño. Razón, Bar Miami.

TALLER de calzado usario. San Juan, 28 (Curtidos).

VEHÍCULOS

MOTO "Peugeot" en perfecto estado, vende Gopegui.

TRACTORES "Perkins", "Turner" 40 H. P., "Fordson-Major" a petróleo, motores "Lister", cosechadoras nuevas "Citroen" B-14, vende Félix Serrano, en Haro.

MORRIS 8 H. P., bien de todo, vende Domingo Santolaya, Av. Portugal, 25.

CITROEN 11 normal, moderno, se vende en perfecto estado. Av. Navarra, 26, 3.º dcha. Telf. 1233.

VENDO camión "Austin", motor "Perkins", y reductora de la casa, y camión "Renault", con motor "GMC" guerra, y caja. Informes, Teléfonos 451 y 29. Haro.

CAMION "Mack" de 15.000 kilos 3 ejeres, con motor "Cummings", se vende a toda prueba. Razón, Garage Estación.

CAMIONETA 8 H.P., se vende o cambia por "Guzzi" 65 c. c. Primo de Rivera, 11, taller.

FURGONETA 1.100 de la casa y tractor Valdera 24 H.P., se vende. Auto-Tractor. Avda. Colón, 4. Teléfono 1613.

DOS RUEDAS y el eje de carro semi-nuevo para 2.000 ó 2.500 kilos, vende Conrado Fernández, en Alesanco.

TRACTOR Lanz 35 H.P., bien de precio, se vende. Apdo. Correos, 25, Haro (Casas Blancas).

MORRIS 10 H.P., se vende. Razón, Parque de Bomberos.

COCHE "D. K. W.", vende toda prueba. Bretón, 17, taller.

FURGONETA 8 H.P., se vende. Razón, Puente, 18.

MOTO "Derbi" 125 c. c., muy bien de precio, vería en Grijalba. Bretón, 17.

FURGONETA "Peugeot" 11 H.P., formidable de todo, se vende de ocasión. Telf. 1965.

BICICLETA caballero, se vende en 500 ptas. Murrieta, 40, b.

"PEUGEOT" 16 H.P., 8 plazas, tipo Rubia, S. P., vende Celso Rubio, Vara de Rey, 11, días impares, de 9 mañana a 4 tarde.

REMOLQUES: Lonas y toldos. Benito Ruiz. Telf. 40. Nájera.

MOTO "MV" 4 velocidades, 125 c.c., se vende. Razón, Parque de Bomberos.

FURGONETAS, se venden dos frente Hospital Civil. Montaña.

MOTOR Barreiros Diesel, tipo E. B. 2, vende Angel Sierra, en Tudela (Navarra).

VOLQUETE en buen uso, se vende barato. Razón, N. Rioja.

VENTAS

TRILLADORA "Flosan" 103, correas trapezoidales, con ruedas de goma y lanzapajas, motor "Buick" de petróleo, se vende. Tlfno. 147. Santo Domingo de la Calzada.

INJERTOS, 7.000, de Rifrasia, 3.309 en garnacha, superiores, vende Jesús Angel Salvador, en Azagra (Navarra).

CEPAS, vende unos 15.000 kilos, para quemar, a 23 céntimos kilo. José Lizaranzu, en San Vicente de la Sonsierra.

TRILLADORA Ajuria 110. Vélez de Guevara, 7, bajo.

MAQUINA "Universal" con motor acoplado, se vende. Talleres Echeverría, Norte, 1.

PUERTA de buena madera, de 2'40 x 1'33 x 0'45, con cerraja y librillos. Razón, Murrieta, 6, 1.º.

RADIO en 500 pts. y tocadiscos, se venden. Murrieta, 40, bajo.

NOGAL negro, vende Santos Mayoral, en Hornos de Moncalvillo.

MOSTRADOR tienda de comestibles. Franco, 7, bajo.

MAQUINAS tejer punto Juca, últimos modelos. Manuales, eléctricas. Tejido vertical y cenefas. Enseñanza gratuita domicilio. Rematadoras para confeccionar. Agujas, accesorios. Antes comprar, consulte Casa Esteban. Talleres. Gral. Franco, 59. Zaragoza.

YESO, cemento, etc., se vende. Frente Hospital Civil. Montaña.

CAFETERA exprés "Oyarzun", dos brazos, 4 tazas, perfecto estado. Razón, Nueva Rioja.

ATENCION: Bolsos viaje y compra. Muchos modelos y baratos. El Almacén. Sagasta, 14.

TORNO medio uso, bancada prismática, vende José Luis Santamaría, en Arnedo.

MOSTRADOR, balanza, vitrinas y estantería, se venden. Razón en Nueva Rioja.

MAQUINARIA ladrillos, galletera, moldes, laminador, molino tierras transmisión, motor trifásico 27 H.P., dos vagonetas y 100 metros vía de 50 cm., se vende junto o separado. Razón, Nueva Rioja.

BOMBA centrífuga, se vende grupo motor acoplado A.E.G. un H.P., seminueva. Razón, Nueva Rioja.

JAULA para criar canarios, se vende. Razón, Nueva Rioja.

ASPIRADORA limpieza de pisos, seminueva, a prueba, mitad de su valor, por ausencia. Bretón de los Herreros, 14, 1.º

COMPRESOR bético 2 ½ H.P., nuevo, se vende. Oportunidad. Apartado 303. Bilbao.

VARIOS

AVENA francesa para siembra, se vende. Avenida de Portugal, 5, J. Lasanta.

LAVADORAS, aparatos de radio, aspiradores, molinillos, ollas eléctricas y toda clase de material eléctrico de las mejores marcas y mejores precios. Fortunato Redón. Gallarza, 14.

EN LA CALLE Laurel, 28, 1.º izqda. se da dinero y se vende máquina "Dubier" de hacer punto baratísima.

INTERESA relacionarme productos champiñón. Escribir: A. Franco. Concepción, 26, 4.º, Burgos.

DESPERTADORES desde 130 ptas. y toda clase de relojes señora, caballero y bolsillo, precios económicos, en Relojería Carrillo, Mayor, 93.

PUERTAS y ventanas, vende Bacigalupe, R. Paterna, 24, taller. Teléfono 3275.

MAQUINAS punto patentadas, mano, motor, procedimiento italiano, hacen dibujos (Jacguards). Facon Metier. Rematadora tres kilos. Facilidades. Imperio. Montera, 32, Madrid.

AVISO

Los anuncios para estas secciones solamente se admiten en la Administración de este periódico.

MEDIAS
BOLSOS
GUANTES
PARAGUAS
PRECIOS BARATISIMOS
casa azul

NUEVA RIOJA

Coñac FELIPE II
Agustín Blázquez - Jerez

La Actualidad en el Extranjero

¿Evacuará Corea el Ejército americano?

NO, CONTESTAN DESDE WASHINGTON A ESA PREGUNTA QUE SE DIRIGEN DEL ORIENTE...

(Servicio especial para nuestro periódico de la actualidad norteamericana)

Los chinos se ven de Corea del Norte. Esa es la noticia que quizá haya causado más sensación estos días en todo el Oriente Extremo y que tiene singular resonancia en nuestro continente europeo. Para que los chinos y los rusos se hicieran dueños indiscutibles de aquellas regiones sólo faltaba una cosa: que se fueran de allí los americanos.

—¿Se irán los americanos de Corea del Sur?

—No, contestan a la vez en Washington y en Londres: si los chinos se van, se van al otro lado del famoso río Yalu; con saltarlo después entrarán en Corea. Ahora bien, los americanos se irían en el mejor de los casos a la isla de Okinawa y está a no menos de 1.000 kilómetros; las circunstancias no son las mismas.

Esa decisión china ejercerá una tremenda influencia en Oriente.

Aparecerán con ella como amigos de la libertad de los pueblos. ¿Qué interés —se preguntan en otras partes— pueden tener los americanos en seguir en Corea?

Con un continente hostil, Corea es un magnífico puente sobre el continente asiático, y desde allí se puede lanzar América, en caso de necesidad, a un asalto del corazón chino.

Por otra parte, no es cosa de dejar esa región del Oriente Medio, donde los americanos dieron con verdadera profusión sus vidas en ocasiones distintas. De Corea se creían todos los pueblos de la ONU con derecho a hablar, pero dar la sangre fué cosa de los Estados Unidos, que enviaron allí sus hijos, mientras otros países, algunos con iguales o más intereses, sólo enviaron allí tropas simbólicas.

La verdad es que con esa decisión china está en juego el prestigio americano. Nunca más que en esta ocasión se les acusará de imperialistas. Y como lo que se ve es lo que entra por los ojos, y a los americanos, como a todas las naciones dominadoras, no se les quiere en forma alguna, no se verán las circunstancias que rodean a los hechos y pronto veremos desarrollarse allí una guerra fría de grandes proporciones.

Los chinos lo saben hacer a su manera perfectamente.

Por de pronto, ese gesto es ya de por sí significativo: dicen retirarse cuando se quedan a la vera, al otro lado del Yalu, cuando de hecho están a la puerta, cosa que no podrán hacer jamás los americanos.

No ha empezado a desarrollarse este incidente y se vuelven ya los fuegos contra Sygmann Rhee, que, octogenario, aún sigue en su puesto, siendo el blanco de todos los occidentales, salvo los americanos.

—Sygmann aprovechará la primera oportunidad de atacar a Corea del Norte para impedir que los americanos se vayan.

—¿Por qué anuncian eso ciertas agencias?

Pues... porque no le pueden ver y porque, además, son ellas las primeras en tener contacto con el comunismo en cuantas ocasiones se les presentan.

¿Hay algo de positivo en esto hecho?

Son muchos los que creen que la China, cansada ya de esta lucha diplomática con América, aspira a una reconciliación, y para esto saca de Corea del Norte no menos de 350.000 hombres que allí tiene.

No podemos desmentir a nadie en esta ocasión, pero lo que sí parece es innecesario, después de esa docena de años, es que los chinos tengan esos hombres en esa región.

Es de temer que los americanos se harten también de esa guardia en Corea y que entre los dos países se llegue a un acuerdo para terminar con esa tensión que hacen de esa península uno de los puntos mundiales de tensión.

UBALDO DE LEON

El hombre de los buenos oficios, Murphy

UN NUEVO CORAZON-PULMON PUEDE PERMITIR OPERACIONES QUE DUREN HASTA DIEZ HORAS

(Servicio especial para nuestro periódico de la actualidad francesa)

Ha llegado Murphy a Francia. ¿Cómo le han recibido? Bien, pero con reservas. No están muy satisfechos de él, pero se sabe que jamás ha flirteado con Burguiba y sus ayudantes, y con esto se le quitan todas las sombras que pudieran oscurecer el ánimo de los franceses.

Murphy es muy conocido en Francia: intervino en el desembarco de Africa del Norte y mostró hostilidad al general De Gaulle, lo cual no agrada ciertamente a todos los franceses. Sin embargo, suavizando las cosas, se dice de él por un diario parisién, que "sus múltiples ingerencias en la política francesa no le valieron más que amigos".

¿Cómo se gobernará Robert Murphy en esta ocasión? No lo sabemos: sin embargo, su nombre, ligado a las horas trágicas de Francia, aparecerá en la Historia desligado a las horas críticas del pueblo francés, aun cuando no sean todas iguales.

FRANCIA cuenta con un corazón y pulmón, a la vez, artificiales: se trata de un aparato de paredes plásticas, casi "vivientes", impermeables a la sangre, pero permeables al oxígeno, lo cual hace de él un aparato totalmente revolucionario.

Es quizá la realización más completa en su género desde hace diez años; en esta fecha se pusieron en marcha las primeras invenciones de este tipo. Más bien que ante una invención estamos, simplemente, ante una perfección de aparatos ya existentes, pero ninguno con las ventajas de éste; baste con saber que con los aparatos anteriores sólo podía operarse a un enfermo en tiempo muy contado; hoy, puede llegarse hasta las diez horas, en las que el paciente con el corazón o el pulmón abierto es tratado con seguridad absoluta de volverle a la vida.

El corazón-pulmón artificial tiene por objeto permitir al cirujano alejar de las cavidades cardíacas la sangre y actuar a su gusto y necesidad en ellas, e incluso extender su acción hasta la arteria aorta.

EL FUNCIONAMIENTO de este nuevo aparato es sencillo. Llevada a través de un pequeño conducto, la sangre venosa entra en un primer deposito, saliendo del cuerpo a través de la vena cava. Ni siquiera se emplea una bomba reducida para aspirar la sangre, siendo preciso evitar todo lo que pueda perjudicarla.

De ese depósito, la sangre pasa a un tambor, para ser oxigenada de nuevo; éste hace las veces del pulmón artificial y en él radica su gran originalidad.

La sangre se detiene en una pared membranosa, por la cual no puede pasar, pero que es enteramente permeable al oxígeno. El oxígeno, una vez en la sangre, la adapta para revivificar al organismo, sin que sea necesario que pase por el corazón.

UN SEGUNDO ELEMENTO INTERVIENE EN LA SANGRE: es el papel mecánico del corazón. La sangre entra en un nuevo depósito y desde allí, con una bomba al ritmo del mismo corazón, es enviada de nuevo por las arterias ilíacas.

La cualidad del aparato es tal, que no se alteran las propiedades de la sangre. Su actividad es tal, que puede revivificar la sangre al ritmo de la actividad natural del corazón.

El aparato da de sí más que el mismo corazón humano y la operación puede durar hasta las diez horas de que hablábamos al principio.

UNA MODALIDAD: desde que estallara la reciente crisis de Túnez, el presidente de la República, M. Coty, aparece siempre con la pipa en la boca, y eso que nadie le había visto con anterioridad. ¿A qué se debe esto? El presidente dice que le ha enseñado Edgar Faure. La verdad es que esa enseñanza sólo ha dado su fruto con motivo de la crisis reciente, la cual le ha puesto tan nervioso, que está que fuma en pipa.

JAVIER DE EGUIA

Duelo entre El Cairo y Bagdad

BAGDAD SUENA CON ARRANCAR A SIRIA DE LAS MANOS DE EL CAIRO, CONSTITUYENDO LA MEDIA LUNA DEL ORIENTE MEDIO

(Servicio especial para nuestro periódico de la actualidad inglesa

El Oriente Medio se encuentra en pleno festival de la Unidad; efectivamente, a través de todos los pueblos árabes de esa región se respira un afán de unidad sorprendente; es ésta como una corriente que sopla en dirección a Bagdad y El Cairo y que busca las formas de crear una unidad política de gran envergadura.

Cada uno de esos dos países se encuentra en plena lucha. El Irak se ha anexionado Jordania, la que más bien que una nación soberana es una provincia independiente. Y lo ha hecho con la manifiesta intención de que lo hiciera a marchas forzadas Abdel-Nasser. Han ayudado a los iraquíes en esta empresa los occidentales: éstos, los padres naturales de Jordania, lo mismo que lo son de Israel, entre verla desaparecer sofocada por Egipto y Siria, que no se distinguen por sus simpatías por Occidente, prefieren entregarla a la familia hachemita, constituyendo una corona común para las dos naciones.

Sin embargo, no es muy halagüeño para los iraquíes; no se vive igual entre el Tigris y el Eúfrates en medio de la rica Mesopotamia, que en las dos riberas del Jordán, las cuales están cerca del desierto y pobladas casi exclusivamente por beduínos. Irak recibe la carga de Jordania, a la que tendrá que procurar trabajo, si bien para pagarlo están los Estados Unidos y hasta la Gran Bretaña.

Jordania está estudiando las modalidades de la unión, y es de esperar que antes de muchos meses salte de allí el rey Hussein, el cual hace sombra a otro monarca más feliz y venturoso, que es el rey Faissal del Irak.

COMPENETRACION

Los pueblos árabes sueñan con la creación de una unidad política común. Y mientras llega la hora de la fusión, la cual está muy lejos de ser una quimera, esos dos bloques propenden a estudiarse y conocerse mutuamente.

Los periódicos de El Cairo vienen llenos de reseñas sobre las provincias egipcias asiáticas, lo mismo que los diarios de Damasco quieren revelar a los judíos las maravillas de la provincia siria del continente negro. Desde los días de Saladino, esas dos regiones no habían formado un solo imperio.

Fué Saladino, precisamente, quien fomentó y aprovechó una de estas oleadas de unidad que se presentan en el mundo árabe. Dueño de Siria, en diez años conquistó Egipto (1164-1174) y posteriormente se apoderó de Jerusalén, siendo inútiles todos los esfuerzos de Ricardo Corazón de León para expulsarle de aquellas regiones y reducirle a sus madrigueras arábigas. Entonces se detuvo uno de los movimientos, más político quizá que religioso, el de la tercera cruzada que pugnara por apoderarse de las fuentes de riqueza del Oriente Medio. Sería necesario estudiar la tercera cruzada para ver cómo algunas de las posibilidades de nuestros tiempos se dieron ya en pleno siglo XII. Los políticos se aprovecharon de los anhelos religiosos de la Europa medieval para llevar adelante sus programas de expansión, quizá lo mismo que los políticos árabes de nuestros días exaltan los sentimientos religiosos musulmanes, para su política de expansión, de emancipación y de unión. No en vano se dice, y con razón, que esos pueblos, con relación a Europa, se encuentran aún en su infancia medieval.

LOS DOS POLOS

Los dos polos en torno a los cuales polariza la unificación del mundo árabe son, en este caso, Nasser, con El Cairo, de un lado, y del otro, Bagdad, con el apoyo occidental. En las regiones de Mesopotamia, desde que cayera el imperio turco, fué Londres el que hizo y deshizo, el que puso y quitó reyes, y especialmente esa Monarquía hachemita le proporcionaba los tanfos para este juego. Bagdad significa hoy la carta de Occidente.

Frente a ella se alza Egipto con Nasser, cuya estrella en auge a todos sorprende. Dificultades no le faltan, y ahora surgen en el Sudán: se ve allí la mano de sus rivales. Quizá hubiera sido más acertado atacar en 1957 a Egipto por las fuentes del Nilo, que en su desembocadura; se le hubiera arrancado el cordón umbilical, lo mismo que él hiciera con Occidente en el Canal.

El proceso de unificación del mundo árabe está en marcha. Pero esto mismo nos explica lo que son las dificultades y complicaciones de aquellas fronteras orientales para el resto del mundo.

LOPEZ MAC MILLAN

TRATANTES, GANADEROS

Botas Segarra. Botas Marabú. Botas Serraje e infinidad de botas vulcanizadas, baratísimas.
OCHOA. — Sagasta, 25.

Antena de Madrid

CARTELES DE SAN ISIDRO: COMO SIEMPRE, LA CHULAPA Y EL BOTIJO

LA INDUSTRIA HA CRECIDO UN 90 POR 100; LA AGRICULTURA, UN 20 POR 100

En el salón de cristales del Ayuntamiento se exponen los carteles anunciadores de las próximas fiestas de San Isidro: lo de siempre, el botijo, el paleto con las alforjillas, la chulapa y el chispero... Motivos típicos que no responden a la realidad actual de un Madrid moderno y suntuoso, y que no se encuentran sino como postizo y trasnochado aditamento verbenero. Madrid, señores dibujantes, ya no es así. Ni esto lo que atrae a turistas y forasteros. El «isidro» es una figura completamente borrada. Hoy los provincianos no vienen en burro, sino en tren, en coche o en avión.

Los críticos municipales se indignan, cada año por estas fechas, contra la escasa imaginación de los cartilistas, contra la falsedad de sus creaciones publicitarias, contra la ofensa que infieren a la villa al considerarla todavía como un lugarón manchego, como un pueblo bobalicón que se queda con la boca abierta ante la rueda giratoria de los fuegos artificiales. Pero los dibujantes permanecen sordos a estos avisos. Ellos, erre que erre, en sus topicazos, inadmisibles en estos tiempos de las grandes avenidas y los autobuses de dos pisos.

Las fiestas de San Isidro no las constituyen sólo las verbenas, sino los grandes espectáculos teatrales, musicales, taurinos, deportivos... Y Madrid no es sólo La vapiés con sus casas de «tócame Roque», sino también, y muy principalmente, las autopistas, el Estadio de Chamartín, la Castellana, la Gran Vía, los rascacielos... Todas estas atracciones y todo este Madrid monumental y moderno se podría propagar en los carteles de San Isidro. Así se haría un gran servicio a la capital y no se desorientaría a los visitantes, que se llamarán a engaño cuando, en vez de botijos, vean neveras; en lugar de horricos, flamantes trolebuses, en vez de chatas buhardillas, la Torre de Madrid, con más de treinta pisos.

* * *

«En España ha ocurrido el fenómenos de falta de armonía entre el crecimiento industrial y el agrícola. En los diez últimos años ha dicho en una conferencia el profesor Torres Martínez, decano de la Facultad de Ciencias Económicas la agricultura ha crecido en un 20 por 100, y la industria en un 90 por 100. Partiendo de este hecho, ¿qué hubiera ocurrido si se hubiesen alterado los porcentajes de crecimiento, esto es, si la agricultura hubiese crecido al ritmo de la industria, y ésta al de la agricultura?»

Estas consideraciones del señor Torres Martínez son dignas de meditación. El avance de nuestra producción agrícola es muy lento, en relación con las posibilidades que ofrecen las modernas técnicas del cultivo. La F. A. O. ha hecho público un estudio muy revelador. En todo el mundo el aumento en la producción de alimentos, que en su mayoría son de origen agropecuario, va por delante del crecimiento de la población. En el año agrícola 1956-57, esta producción ha aumentado en un 3 por 100 sobre el año anterior, en las distintas partes del mundo, salvo en Oceanía, aventajando al crecimiento demográfico un 1 por 100.

Es decir, sigue produciéndose cada año mayor cantidad de alimentos por persona. Lo malo es que su distribución sigue siendo muy desigual y que, mientras en algunos países se almacenan copiosos excedentes, en otros viven grandes masas humanas infraalimentadas. El mayor incremento agrícola se registra en las regiones que no han alcanzado el desarrollo que permiten sus posibilidades, entre los cuales puede encontrarse España. El mínimo se ha dado en las regiones industriales más desarrolladas. Es, pues, muy oportuna la advertencia del profesor Torres Martínez, en el sentido de ponderar debidamente el desarrollo agrícola y el industrial en nuestra Patria.

GRAN LIQUIDACION
ZAPATOS DE SEÑORA, DESDE 3 DUROS.
OCHOA. — Sagasta, 25.

Spumlat
ESPUMA DE LATEX
La prestigiosa firma
FERNANDEZ HERMANOS, S. A.
en su deseo de que toda la Rioja pueda disfrutar de los productos de Espuma de Látex, de su fabricación, inaugura una exposición de los mismos en
MUEBLES PERNAS
donde podrá adquirirlos durante los días 24 de febrero al 8 de marzo con un DIEZ POR CIENTO de descuento. No pierda esta oportunidad de comprar su colchón SPUMLAT y pida el certificado que se lo garantiza por QUINCE años.

Buenos días
LOS MEJORES TRABAJOS de PINTURA
CARMELO SEGURA
V. de Rey. 20 - Tel. 1566

Cuanto más sucia la cocinera más gordo el amo

†

Primer Aniversario

EL JOVEN

Félix María León Pérez

FALLECIO EN ARNEDO EL 24 DE FEBRERO DE 1957, A LOS 16 AÑOS DE EDAD

habiendo recibido los Santos Sacramentos

R. I. P.

Sus padres, don Félix y doña María; hermanas, María Pilar, Aurora, Ana María (Religiosa) y Ester; hermano político, don Florián Martínez; abuelo, don Basilio Pérez; sobrinos, tíos y demás familiares, ruegan a sus amistades en tan triste fecha una oración por el eterno descanso de su alma y la asistencia al FUNERAL DE CABO DE AÑO que se celebrará MAÑANA, LUNES, en la Parroquia de Santo Tomás, por cuyo especial favor les quedarán eternamente reconocidos.

Arnedo, 23 de febrero de 1958.

†

Segundo Aniversario

LA SEÑORA

Doña Vicenta Cadarso Carrillo

FALLECIO EL DIA 25 DE FEBRERO DE 1956, A LOS 76 AÑOS DE EDAD

habiendo recibido los S. S. y la B. A. de Su Santidad

R. I. P.

Su viudo, don Aquilino Marín; hijos, don José, don Benjamín, doña Beatriz, doña Josefina y don Tiburcio; hijos políticos, doña Antonia Pinillos, doña Nicolasa Arce, don Ricardo Martín, don Silvestre Vidal y doña Inés Rodríguez; hermanos, doña Josefa, don Eugenio, doña Victorina y doña Esperanza; nietos, hermanos políticos, sobrinos y demás familia, al recordar a sus amistades tan sensible pérdida, les ruegan una oración por el eterno descanso de su alma y la asistencia al FUNERAL DE CABO DE AÑO que se celebrará EL MARTES, a las ONCE Y CUARTO, en la Parroquia del Carmen, por cuyo piadoso favor les quedarán muy agradecidos.

Logroño, 23 de febrero de 1958.

†

PRIMER ANIVERSARIO

LA SEÑORA

Doña María Esperanza de Miguel Villa

FALLECIO EL DIA 23 DE FEBRERO DE 1957

habiendo recibido los S. S. y la B. A. de Su Santidad

R. I. P.

Su viudo, don Gonzalo Herrero; hijo, don Gonzalo; hija política, doña María-Teresa Iscar; nieta, María-Teresa; hermana, doña Eloísa; hermanos políticos, don Enrique y doña Petra Herrero, don Juan Francisco Echavarría, doña Pilar García de Vinuesa y doña Concepción Hernández Cámara; sobrinos y demás familia, ruegan una oración por el eterno descanso de su alma, en cuyo sufragio se celebrarán MAÑANA, LUNES, día 24, las misas de 8'30, 10'30 y 11 en la iglesia de San Bartolomé; las de 7'30 y 9'30 en el altar del Carmen de Santa María de la Redonda; un Novenario que comenzará el día 25, a las 9'30, en el altar del Santo Cristo de la misma iglesia de Santa María de la Redonda, y la misa del 24 en la Parroquia de San Esteban, de Murillo de Río Leza.

Logroño, 23 de febrero de 1958.

SGCB2021