NUEVA RIOJA

70 Ctmos. EJEMPLAR

Jueves, 20 de diciembre de 1951 — Año XIV.-Núm. 4.101 — Martínez-Zaporta, 9.-Apartado, 28.-Logroño

Agendas, Dietarios y Almanaques

Libros rayados para contabilidad de hojas cambiables y empresas individuales

IMPRENTA Y LIBRERIA **OCHOA**

Hnos. Moroy n.º 1. Telf. 2659. Apartado 15

ESTA ACREDITADISIMA CASA NO TIENE SUCURSALES

Votaciones en la ONU para la creación de una nueva Comisión de Desarme

También se creó la Comisión investigadora para Alemania, a la que los soviets no permitiràn entrar

El Gobierno soviético anuncia el fusilamiento de dos supuestos espías lanzados en paracaídas, y Vichinsky acusa del mismo delito a los cuatro aviadores obligados a aterrizar en Hungría

PARIS, 19.— En la serie de votaciones celebradas esta mañana en la Comisión Política de la ONU, el bloque soviético votó en contra —como se esperaba— de las disposiciones más importantes de la propuesta occidental, pero ha apoyado la cláusula de creación de la Comisión del desarme, formada por doce miembros. Aunque proseguirán las discusiones sobre el desarme, no se conciben muchas ilusiones de que se llegue a un progreso concreto durante largo tiempo. Las seis semanas de debate han demostrado que los dos campos rivales están más divididos que nunca en las cuestiones de verdadera importancia.—(Efe)

NO AUTORIZARAN SU ENTRADA EN ZONA SOVIETICA

PARIS, 19.— La Unión Soviética y los representantes de Alemania Oriental han advertido que la Comisión que se forme para investigar dentro de Alemania si existe libertad para celebrar elecciones no será autorizada a entrar en la zona de ocupación soviética. Polonia, que fué propuesta por los occidentales para formar parte de la nueva Comisión, ha dicho que no participará.

La resolución occidental en este sentido fué aprobada esta mañana. Sólo votaron en contra los países del bloque soviético.—(Efe)

DEBATE SOBRE EL INGRESO DE ITALIA

PARIS, 19.— El Consejo de Seguridad se ha reunido esta tarde para examinar la cuestión del ingreso de Italia en la ONU. Esta cuestión fué objeto de una resolución presentada por Francia y adoptada por la Asamblea General que subraya que Italia, al haber sido encargada por las Naciones Unidas de la administración del territorio de Somalia, debe ser miembro del Consejo de Administración Fiduciaria.

INTERVENCION SOVIETICA

El delegado soviético, Malik, dijo que continuaba el intento de soslayar el procedimiento normal sobre nuevas admisiones. Después de advertir que un Estado puede administrar un territorio bajo el fideicomiso de las Naciones Unidas sin ser miembro de la Organización, dijo que la petición de ingreso de Italia forma parte de la cuestión general de las peticiones de otros doce países.

El bloque anglonorteamericano —prosiguió— usa una medida para una nación que le sigue dócilmente y otra para las demás. Insistió en que la Unión Soviética no pone objeciones a la admisión de Italia, en un pie de igualdad con las demás naciones con igual calificación. Agregó que la Unión Soviética presentará una resolución para que el Consejo de Seguridad recomiende en bloque la admisión de Albania, Mongolia, Bulgaria, Rumania, Hungría, Austria, Ceilán, Finlandia, Irlanda, Italia, Jordania, Portugal y Nepal. Manifestó que sería una «gran violación» de la Carta de las Naciones Unidas decir, como lo han hecho Estados Unidos, que algunos países tienen que cambiar su régimen interno de Gobierno antes de que puedan ser admitidos en las Naciones Unidas.—

INFORMES DE ACHESON

WASHINGTON, 19.— El secretario de Estado, Acheson, ha manifestado en su conferencia de Prensa que espera se firmen acuerdos con Alemania a fin de restaurar un fuerte grado de saberanía y devolver a ese país cierto grado de igualdad con el Occidente a principios del año próximo.

Cree que Europa ha hecho más progresos en los últimos cuatro años que en los anteriores quinientos en lo que se refiere a su integración económica y militar. Agregó que los europeos puede que no hayan progresado tan rápidamente en la cooperación ideal como se pudiera desear, pero cree que se han realizado grandes progresos en asuntos como el plan Schuman para la fusión de los recursos del acero y carbón y en el proyectado Ejército europeo.

Dijo también que confía en que se encontrará la forma para la participación británica, que quizás sea una total integración en el Ejército europeo. En cualquier caso, dijo que creía que los ingleses cooperarán lo bastante para permitir que se lleve a cabo la integración.

Respecto a los informes rusos de que dos espías norteamericanos habían sido lanzados en paracaídas en su país, dijo que se trataba indudablemente de los bulos que emplean los dirigentes soviéticos para atemorizar al pueblo ruso y sus satélites sobre la posibilidad de una agresión contra ellos.—(Efe.)

INFORMAN DE DOS FUSILAMIENTOS

LONDRES, 19.—El Gobierno soviético ha anunciado el fusilamiento de dos supuestos espías y saboteadores «lanzados en paracaídas sobre territorio de la República de Moldavia desde un avión norteamericano en agosto pasado». Según la información soviética, los dos «agentes imperialistas», A. Osmanof y F. K. Saranosef, fueron reclutados en un campo de desplazados en la zona norteamericana de Alemania, instruídos debidamente por el servicio de información militar estadounidense y enviados a Grecia; desde un avión los llevó sobre el Suroeste de la URSS.—(Efe.)

VICHINSKY LOS ACUSA DE ESPIAS

PARIS, 19.—El ministro soviético Vichinsky, en la Comisión Política se refirió al incidente de un avión militar de transporte que fué obligado a aterrizar en Hungría por cazas rusos. Afirmó que los norteamericanos realizaban espionaje y dijo que esperaba que los cuatro aviadores serían juzgados como espías en Hungría.

Aprovechó la ocasión para decir que Oatis (corresponsal de la Associated Press encarcelado en Praga) era un espía.—(Efe.)

PREOCUPACION EN WASHINGTON

WASHINGTON, 19.—Algunos funcionarios norteamericanos, dice la United Press, se muestran hoy muy preocupados ante la indicación hecha en París por el ministro soviético de Asuntos Exteriores, Andrei Vichinsky, en el sentido de que los cuatro aviadores norteamericanos que se encuentran detenidos en Hungría debieran ser juzgados como espías. Han manifestado dichos funcionarios que la declaración de Vichinsky puede constituir un indicio de que Moscú proyecta ordenar que los citados aviadores sean sometidos a juicio ante un tribunal comunista.

Atmósfera de pesimismo en torno a las listas de prisioneros en Corea

Tono sombrío en los comentarios de Prensa, que propugna por ahorrar más vidas de las Naciones Unidas

Continúan las diferencias en la negociación de la tregua

TOKIO, 19.—El Cuartel General aliado ha facilitado los nombres de los 3.198 americanos que figuran en la relación de prisioneros de guerra facilitada por los comunistas. La lista va encabezada por el general William F. Dean, que obtuvo la Medalla de Honor del Congreso y se encuentra en el campo de concentración de prisioneros número 6 de los once establecidos en Corea del Norte, enclavado en Pyongyang. Frank Noel, fotógrafo de la Associated Press, se halla en el campo número dos, sito en Pyondong.—(Efe).

EL HIJO DEL GENERAL DEAN

WEST POINT (Nueva York), 19.—En la Academia Militar de West Point se ha negado permiso a los periodistas para que le dijeran al cadete William Dean que el nombre de su padre, el general William F. Dean, se encuentra en la relación de prisioneros de guerra facilitada por los comunistas.

«Los cadetes—dijo el coronel Walter Grant—están preparándose intensivamente para los exámenes y no hay que perturbarlos en estos momentos. Yo le comunicaré la noticia, pero no podemos molestarles».—(Efe)

PESIMISMO EN LA COREA DEL SUR

FUSAN, 19.— Un portavoz del Gobierno surcoreano, comentando la entrega por los comunistas de la lista de nombres de prisioneros de guerra, ha dicho hoy: «Vemos con profunda sospecha la lista de los prisioneros que dicen los comunistas tener. Nos negamos a creer que los comunistas tengan solamente 7.000 prisioneros, puesto que se sabe que ochenta y ocho mil soldados han desaparecido en acción. Es totalmente imposible que desaparezcan totalmente ochenta mil soldados de la superficie de la tierra».—(Efe).

COMENTARIOS DE PRENSA

NUEVA YORK, 19.— El «New York Times», en un comentario acerca de la lista de prisioneros, dice que aunque algunos de los desaparecidos pudieron caer en el campo de batalla, su número no puede ser estimado en la gran disparidad entre los desaparecidos y los prisioneros que figuran en la lista comunista. Señala que existen dos posibilidades: una, que los comunistas quieran mantener a la mayor parte de los prisioneros en su poder para sus propios propósitos (como conservan a centenares de miles de prisioneros de guerra europeos y japoneses), y otra es que gran número de los desaparecidos fueron asesinados o fallecieron en los campamentos de prisioneros comunistas.

Recuerda que los comunistas no admitieron nunca que la Cruz Roja ni ninguna organización internacional inspeccionara estos campamentos.

El «New York Herald Tribune» dice que «es difícil escapar a la horrenda conclusión de que algunos millares de prisioneros norteamericanos, así como surcoreanos, han sido asesinados por sus captores. Si es así, es un crimen atroz e irreparable. No hay forma de atajarlo, excepto el que se ahorren más vidas de las Naciones Unidas. El objetivo primero y esencial debe ser hacer que se asegure que todos los que aún viven regresen a sus patrias».—(Efe).

TRABAJOS DE INFORMACION

WASHINGTON, 19.—El Departamento de Defensa ha trabajado durante todo el día para dar la dirección de los 3.198 soldados norteamericanos que los comunistas han informado están prisioneros de guerra en Corea. El Pentágono fué haciendo públicos los nombres tan pronto como cada soldado era identificado con su dirección y la de sus familiares, enviándose un mensaje a éstos. Un portavoz del Departamento dijo: «Tendremos que decir que no tenemos más informaciones sobre los otros 7.044 soldados calificados como desaparecidos», pero añadió que «éstos permanecerán

(Pasa a la quinta página)

El ministro secretario general del Movimiento clausura las Jornadas Estadísticas Sindicales

El de Obras Públicas anuncia la readmisión de 105 agentes de la Renfe

MADRID, 19.—En el salón de actos del Consejo Superior de Investigaciones Científicas se celebró la clausura de las Jornadas Estadísticas Sindicales, que han venido verificándose estos días. Presidió el ministro secretario general del Movimiento, señor Fernández Cuesta, a quien acompañaban el ministro subsecretario de la Presidencia, señor Carrero Blanco, y otras personalidades.

El académico señor Artigas pronunció una interesante conferencia que versó sobre «Climiento estadístico del reino sindical».

El delegado nacional de Sindicatos, señor Solís, aludió en su intervención a las diversas facetas que abarca la constante labor de la Organización Sindical. Después se refirió a estas Jornadas Estadísticas organizadas por un Cuerpo pequeño de esforzados funcionarios sindicales que constituyen el primer Cuerpo técnico del Movimiento y que han venido de las diversas provincias de España para debatir unos proyectos y elaborar unas conclusiones, «que ahora —dijo— entrego yo a nuestro ministro para que él las haga llegar a nuestro Gobierno.

El ministro secretario general del Movimiento pronunció a continuación un discurso, en el que dijo:

«Mi presencia y mi intervención se fundamentan, la primera, en una razón jerárquica y de organización administrativa, y la segunda, en un deseo de estimular en vuestra labor. En el año 1941 se creó el Cuerpo de Estadística y Colocación para cumplir la función que en orden a la estadística de producción se asignaba en el Fuero del Trabajo y la de Colocación, que le fué transferida por el Ministerio de este nombre. Pero fué tal el volumen y la importancia de su tarea, que en el año 1949 resultó preciso desglosar su funcionamiento y crear el Cuerpo Técnico de Estadística Sindical, al cual pertenecéis. Es un Cuerpo formado aproximadamente por unos ochenta

(Pasa a la quinta página)

TOCAYOS EN EL MAR

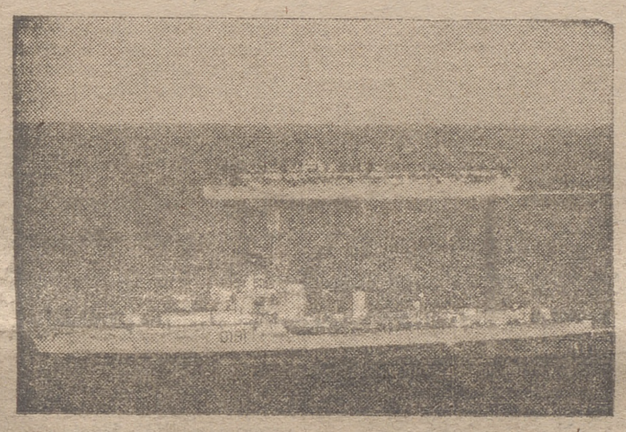

Estos dos buques, una australiano (primer plano) y otro norteamericano (centro) llevan el nombre de «Bataan», como recuerdo de la odisea de Filipinas. Ambos han prestado servicio en aguas de Corea

Audiencias militar y civil de S. E. el Jefe del Estado

AUDIENCIA MILITAR

MADRID, 19.—S. E. el Jefe del Estado y Generalísimo de los Ejércitos, recibió en el Palacio de El Pardo a la siguiente audiencia militar:

Don José Cuesta Moreno, general de división; honorable Kenneth B. Keating, miembro republicano de la Cámara de Representantes de Norteamérica y general de brigada del Ejército de dicho país, acompañado del general Horace Harrison Smith, inspector del Departamento de Estado de Norteamérica; don Teodomiro González Antonini, general de brigada de Ingenieros en reserva; don Alvaro Vita de Velga Morvado, general de brigada de Caballería; don Bernardo Arceces Matilla, inspector médico de segunda clase; don Francisco Javier Planas de Tovar, coronel de Infantería de la escala complementaria, retirado, acompañado de sus hijos don Javier, capitán de Infantería, y don Carlos, alumno de la Academia General; don Enrique Pardo García, coronel de Infantería; don Enrique Gállego Velasco, coronel de Ingenieros y S. E. M.; don Luis de Lamo Peris, coronel de Estado Mayor, y D. Lázaro Ros Lizana, general director de la Escuela Politécnica del Ejército, acompañado de los profesores y alumnos que componen la sexta promoción de la misma.

AUDIENCIA CIVIL

También recibió Su Excelencia el Jefe del Estado y Generalísimo de los Ejércitos a la siguiente audiencia civil:

Junta de Energía Nuclear, presidida por don Juan Vigón Suero Díaz, teniente general jefe del Alto Estado Mayor; Mr. Stanton Griffis, embajador de los Estados Unidos en España; profesor Sidney C. Sufrin, presidente de la misión de Estudios Económicos de Norteamérica; don Wilfredo Ricart Medina, presidente de la Sociedad de Técnicos de Automoción (STA), acompañado de don Manuel Arias Paz, presidente del grupo de Madrid, STA, y de don José Puig de la Bellacasa, presidente del Comité de STA, para la organización del IV Congreso Internacional del Automóvil; Rvdmo. Sr. don Gregorio Modrego Casaus, obispo de Barcelona; Rvdmo. señor don Casimiro Morcillo y González, obispo de Bilbao; don Fernando María Castiella, embajador de España en el Vaticano; Comisión del Ayuntamiento de Orencia (Ciudad Real), presidida por el gobernador civil, don Jacobo Roldán Losada; don Jaimé Foxá, jefe nacional de los Servicios de Caza y Pesca Fluvial, acompañado de don Guillermo Muñoz Grande, secretario de Pesca Fluvial, y don Fernando Silos Millán, secretario de Caza; don Francisco García Pid, director del Instituto de Investigaciones Pesqueras; don José Manuel Alcántara, alcalde de El Ferrol del Caudillo; don Ernesto Díaz-Bela Lozano Vivas; don Félix Naiz, y don Antonio María Simarro, alcalde de Barcelona.

El nuevo embajador de Francia visita al ministro de Asuntos Exteriores

MADRID, 19.—El nuevo embajador de Francia en Madrid ha visitado esta tarde en su despacho oficial al ministro de Asuntos Exteriores, Sr. Martín Artajo, con el fin de hacerle entrega de la copia de sus cartas credenciales.

Declaraciones de don Nicolás Franco en París

Comentarios de la Prensa belga sobre el cambio de actitud en el panorama político europeo respecto a España

El ministro thailandés de Agricultura, obsequiado por su colega español, señor Cavestany

PARIS, 19.— El embajador de España en Lisboa, D. Nicolás Franco, ha hecho unas declaraciones a la Prensa en las que, dice la Agencia «United Press», señaló que el futuro de Europa está en las buenas relaciones entre las potencias del Oeste. «Una buena colaboración entre los dos países es una batalla que hay que ganar cada día», dijo refiriéndose a las actuales relaciones hispano-portuguesas.

El embajador abogó por la existencia de relaciones más estrechas en lo económico, político y cultural, entre las naciones del Occidente europeo. «Tenemos un fondo común y compartimos una sola cultura, pues no habría civilización europea hoy sin países asociados tales como España, Bélgica, Inglaterra, Francia, Alemania, Italia y otros».

El embajador recalcó que no cree, sin embargo, que los países de Europa puedan federarse como los Estados Unidos de América. «Las barreras de lenguaje y de nacionalismo—señaló—no lo permitirían. Pero debemos, no obstante, darnos cuenta de que existe una solidaridad europea y de que España está dispuesta para luchar por la salvación del viejo mundo». Refiriéndose concretamente a España, el embajador declaró que el futuro de su país está íntimamente ligado con el de Portugal y América. «Porque —dijo— todos pertenecemos a una gran familia y podemos ayudarnos mucho mutuamente».—(Efe).

COMENTARIO DE LA PRENSA BELGA

BRUSELAS, 19.— Periódicos belgas de diversa significación política han publicado estos días comentarios en torno a un cambio de actitud que creen observar en el panorama político europeo respecto a España. En el diario liberal «La Derniére Heure», un corresponsal francés publica un largo artículo titulado: «Hacia un acuerdo hispano-británico», en el que hace notar que los franceses corren el peligro de quedar relegados respecto a los ingleses en su acercamiento hacia España. Se refiere a la visita del embajador de España en Londres, cuando fué llamado por el Foreign Office. «Inglaterra—dice— ha hecho saber a Madrid su intención de sostener relaciones cordiales con España». Añade el articulista que en los medios financieros ya han podido apreciarse los cambios favorables respecto a España en muchos medios de la «City».

Por su parte, el periódico flamenco «De Nieuwe Gids», uno de los de más difusión en Bélgica, y que representa el ala izquierda de la tendencia católica, inserta un largo artículo con titulares a dos columnas comentando el interés que el tema español tiene hoy en toda Europa.

«Aunque este país, España, no forme parte del sistema de defensa occidental ni sea miembro de la ONU, tiene una importancia que muy pocos países poseen. Su ausencia se acusa profundamente en toda la comunidad internacional. La piedra que echaron contra España ha pasado a ser una piedra angular, en beneficio de este mismo país».

Después de hablar de las elecciones municipales españolas, describe la situación hispanobritánica a propósito de Gibraltar. «Estas relaciones pueden convertirse en absolutamente normales cuando esta cuestión encuentre una base de solución».

En la mayor parte de los periódicos, especialmente en los de mayor tirada, como el liberal «Le Soir» y el católico «Libre Belgique», se publica hoy un extenso telegrama comentando la llegada a Madrid del nuevo embajador francés, M. Jacques Meyrier. Se dice en este telegrama que Francia trata de mejorar las relaciones con España. Se relaciona este hecho con el cambio operado en Inglaterra después de la nueva dirección que han dado al Foreign Office los conservadores.—(Efe)

EL MINISTRO THAILANDES DE AGRICULTURA

MADRID, 19.—El ministro de Agricultura y la señora de Cavestany han obsequiado en su residencia con una comida al ministro de Agricultura de Thailandia y a la señora de Chuang Kashotra.

Durante la comida, los señores de Cavestany atendieron a sus huéspedes con extremada cordialidad y gentileza. En el curso de la conversación, el señor Cavestany expuso a su colega thailandés las características más salientes de la agricultura española y las realizaciones logradas para su progreso por el Estado español.

El ministro de Agricultura de Thailandia, D. Phra Chuang Kashotra, es un fervoroso amigo de España, y durante la última reunión de la Asamblea General de la «FAO», en Roma, ha votado por España para que nuestro país ocupe un puesto en el Consejo Permanente de la Organización.

Entre los invitados de los señores de Cavestany figuraban el presidente de la delegación española en la «FAO», don Carlos Rein Segura, y los ingenieros agrónomos miembros de la delegación española don Ramón Cantos, don Eladio Asensio y don Miguel Echegaray.

SUFRIN VISITA AL MINISTRO DE AGRICULTURA

MADRID, 19.—El jefe de la misión económica norteamericana, Mr. Sidney C. Sufrin, ha visitado a primera hora de la tarde al ministro de Agricultura, señor Cavestany, de quien se despidió por regresar a su país.

EMISIONES DE ARTISTAS ESPAÑOLES

MADRID, 19.—Un grupo de artistas españoles que se encuentran actualmente en los Estados Unidos van a enviar un expresivo saludo de Pascuas a la Madre Patria a través de las emisiones especiales que, con el título de «Festividad de Navidad y Año Nuevo», transmitirá para España «La Voz de América» desde el lunes 24 de diciembre hasta el martes 1 de enero de 1952. En estas emisiones, que podrán escucharse de 11 a 11'15 de la noche, hora española, actuarán José Iturbi, José Figueroa y Xavier Cugat, que interpretarán varios números musicales dedicados especialmente a sus compatriotas.

Asimismo, en el curso de este festival, los reverendos Padre Lawrence J. Mc Gingey, presidente de la Universidad de Fordham de Nueva York, y Juan María Tomás, de Palma de Mallorca, enviarán a los españoles sendos mensajes de Navidad.

No hay pruebas concretas para la identificación de la tumba de San Pedro

CIUDAD DEL VATICANO, 19.—Un grupo de eminentes investigadores han llegado a la conclusión, dice «United Press», de que no hay pruebas concretas de que los restos humanos hallados bajo la basílica de San Pedro sean los del Príncipe de los Apóstoles. Una alta fuente vaticana ha manifestado que los resultados de las investigaciones a este respecto están contenidos en dos volúmenes editados por la Santa Sede, cuyos primeros ejemplares han sido entregados a S. S. el Papa esta mañana, y en los cuales se resumen los trabajos realizados durante diez años en las grutas que hay bajo la basílica. (Efe)

Churchill y Eden regresan a Londres

LONDRES, 19. — Procedentes de París, llegaron a Londres el primer ministro, Churchill, y el secretario del Foreign Office, Eden, quienes ultiman los preparativos para su viaje a Washington.—(Efe.)

Suscripción para la Camapña de Navidad

	Pesetas
Suma anterior	134.917'50
Recaudado en la Jefatura Provincial del Movimiento	
Consejo Provincial de FET y de las JONS	350'00
Personal de la Jefatura Provincial de FET y de las JONS	140'00
Caja de Ahorros y Monte de Piedad de Zaragoza, Aragón y Rioja	
Caja de Ahorros y Monte de Piedad de Zaragoza, Aragón y Rioja	3.000'00
Señor delegado de la Caja de Ahorros y Monte de Piedad de Zaragoza, Aragón y Rioja, D. Emilio Peña Sarvisé	250'00
Encontrado en la vía pública	25'00
D. Cándido Benito Rguez.	100'00
Sra. Vda. de Martínez ...	10'00
Regto. Infantería Bailén número 60	500'00
D. Gregorio Manzanares	5'00
Banco Español de Crédito	
Tonelería Mecánica Riojana, S. A.	250'00
D. Gonzalo Barcenilla ...	100'00
Cooperativa Provincial de Hostelería y Similares	100'00
Doña Eulalia Artacho F. Bobadilla	25'00
Banco de Santander	
Don Dionisio Ochoa	25'00
Banco de Bilbao	
D. Francisco Sanz Martín	75'00
D. Basilio Calera López	50'00
D. Rufo Echavarría Alesón	50'00
Don Demetrio Jiménez ...	25'00
Ayuntamiento	
Casa Herrero	25'00
Cine Educación y Descanso función del día 16 ...	110'00
Idem. del día 18	101'00
Cine Olympia de función del día 16	932'00
Idem. del día 18	644'00
Cine Avenida de función del día 18	867'00
Cine Frontón Cinema de función del día 18	593'00
Cine Rialto de función día 18	701'00
Cine Diana de función de día 18	513'00
Cine Alhambra de función del día 18	761'00
Teatro Bretón de los H. de la función del 18 ...	211'00
Teatro Moderno de la función del día 18	922'00
Suma y sigue	146.377'50

Es muy justo que te dispongas a pasar las próximas fiestas agradablemente, pero...

...¿has entregado ya tu donativo para la CAMPAÑA DE NAVIDAD?

Hazlo hoy mismo

Acuerdo comercial hispanoirlandés

Fué firmadoo ayer en Madrid y tendrá tres años de duración

MADRID, 19.—La Oficina de Información Diplomática comunica la siguiente nota:

«En el Palacio de Santa Cruz, a las 13'30 horas del día de hoy, ha sido firmado por el ministro de Asuntos Exteriores, señor Martín Artajo, en representación de España, y por el embajador de Irlanda en Madrid, señor Leot Mac Cauley, en representación de su país, un acuerdo comercial cuya duración será de tres años, a contar del día de la fecha. Al acto de la firma asistieron el director general de Política Económica, señor Núñez Iglesias; el primer introductor de embajadores, señor barón de las Torres; personal de la Embajada de Irlanda y altos jefes del Ministerio de Asuntos Exteriores.

Según dicho acuerdo, España comprará en Irlanda huevos, semillas de patata, lino en bruto y estopa de lino, caballos y otros diversos productos de origen irlandés. Por su parte, Irlanda, que hará extensivos a España los beneficios de las medidas que adopte para la liberación de su comercio, importará de España frutas, vinos, minerales, textiles y aquellos productos y artículos manufacturados que tengan aceptación en el mercado irlandés.

SGCB2021

La Vida en la Ciudad

NOTICIAS DIVERSAS

Clases subvencionadas.— Del crédito global de 250.000 pesetas destinado por el Estado a subvencionar centros, organismos o entidades dedicados a enseñanzas profesionales o técnicas, le ha sido otorgada la cantidad de 5.000 pesetas a las clases nocturnas para obreras de la Parroquia de Santa María de la Asunción, de Villamediana de Iregua.

Así se dispone en una orden del Ministerio de Educación Nacional inserta en el «Boletín Oficial del Estado» fecha 18 del actual mes de diciembre.

Farmacia de guardia.— Hoy, jueves, estará abierta de una a tres de la tarde y de siete en adelante, la farmacia de la señora viuda de Serrano, Marqués de Vallejo, 21.

Cupón pro-ciegos.—En el sorteo celebrado ayer, resultó premiado el número 700.

Los cupones terminados en 00 están premiados con cinco pesetas cada uno.

Temperaturas de ayer.—Máxima, 4'9, a las 15; media, 3'7, y mínima, 2'6, a las 7 de la mañana.

LA REFORMA DE LA ENSEÑANZA MEDIA

En el curso de conferencias organizada por la Asociación de Padres de Familia, pronunció ayer una interesantísima disertación don Félix Macua

Anoche, en el salón de actos de la Residencia de los Padres Jesuítas, dió su anunciada conferencia don Félix Macua, segunda del ciclo organizado por la Asociación Católica de Padres de Familia sobre cuestiones relacionadas con los problemas de enseñanza.

El conferenciante comenzó su disertación con un estudio histórico de la educación, señalando la acertada y fructuosa intervención que en la misma ha tenido siempre la Iglesia, habiendo sido la fundadora en las Parroquias de las escuelas populares; en las Abaciales, de la Enseñanza Media, y de las gloriosas Universidades, poniendo de relieve su brillante intervención en la enseñanza actualmente a través de los centros dirigidos por las Ordenes y Congregaciones religiosas.

La función de la educación, dijo, compete tanto a la familia como a la Iglesia y al Estado; y entre estas tres sociedades debe resolverse armónicamente, en colaboración perfecta, tan importante y transcendental cuestión.

Para ello, añadió, es necesaria la libertad de enseñanza, defendida por la Iglesia y por nuestro Estado en sus leyes fundamentales.

Comentó la doctrina de los Pontífices en esta materia, expuesta de un modo particular por Pío XI en su encíclica «Divini Illius Magistri»; los discursos pronunciados recientemente en el Ateneo de Madrid por el director general de Enseñanza Media, señor Sánchez Munjain, y las conclusiones adoptadas por la XIV Asamblea Nacional de la Confederación Católica de Padres de Familia.

El orador, en la última parte de su conferencia, señaló cómo la educación necesita de la libertad propia de la dignidad humana, contraria a toda clase de monopolios, y que para resolver el debatido asunto de la Enseñanza Media en España, de la que tanto ha venido hablándose en la Prensa, es necesario que en el Estatuto que elabore el Gobierno se dé intervención a la jerarquía eclesiástica, a los educadores, tanto oficiales como de centros particulares, y a la Confederación Nacional de Padres de Familia, directamente interesada en el asunto, sin que sea indispensable la sustitución de la vigente ley y sí sólo su reforma, particularmente descongestionando las materias que hoy comprende el examen de Estado.

Terminada la conferencia, intervinieron los asistentes formulando aclaraciones, que fueron contestadas por el mismo ponente señor Macua, despertándose así aún mayor interés entre los reunidos por el estudio y soluciones que pueden darse a tan importante asunto.

—o—

Esta noche, a las ocho menos cuarto y en el mismo salón, pronunciará la tercera conferencia, sobre «El examen de Estado: tribunal, lugar, modo. Varios Bachilleratos. Recargo de asignaturas. Jornada máxima de ocho horas, y libros de texto», don Fernando Pons. A ella pueden asistir cuantos caballeros lo deseen.

CIRCULO LOGRONES

La Junta Directiva tiene el honor de poner en conocimiento de los señores socios y de sus familias que, con motivo de las próximas fiestas de Navidad y según tradicional costumbre, se celebrarán en los salones de esta Sociedad los bailes que se detallan:

Día 25, a las siete y media de la tarde. Día 31, a las once y media de la noche, y días 1 y 6 de enero 1952, a las siete y media de la tarde.

Logroño, diciembre de 1951.

Círculo Logroñés

PINACULO

EXTRAORDINARIO DE NAVIDAD

Para el concurso que se ha de celebrar mañana, viernes, a las siete de la tarde en los salones del Círculo, se admiten inscripciones hasta las cuatro de su mismo día.

INSCRIPCION POPULAR

TRACTORES DAVID BROWN

Doria y Cía., S. L.

Calvo Sotelo, 4

El nuevo movimiento misionero

Hoy tendrá lugar la inauguración del nuevo Círculo de la A. M. S. en Logroño

Coincidiendo con la llegada a Logroño de un joven misionero seglar —que tuvo la amabilidad de conceder a NUEVA RIOJA una interviú el día 2 del corriente—, se va extendiendo por nuestra capital una creciente curiosidad e interés por el nuevo método misionero que representa la Asociación Misionera Seglar (A. M. S.).

Efectivamente, el pasado día 3, en una de las aulas del Instituto de Segunda Enseñanza, tuvo lugar la primera reunión de simpatizantes con la A. M. S. Asistieron unas 40 personas, y a ellas dirigió la palabra el M. I. Sr. don Miguel Berger, encareciendo la gran importancia de esta incipiente Asociación.

Después hizo la presentación del misionero seglar, quien dirigió la palabra a los asistentes, y luego, mezclado entre ellos, contestó en amena conversación a sus preguntas.

Quedaron todos muy interesados, prometiendo su incondicional ayuda para el establecimiento en nuestra ciudad de la A. M. S.

Hoy, a las siete y media de la tarde, tendrán otra reunión en el mismo local y en ella se tratará de establecer formal y definitivamente las reglas y normas porque ha de regirse el nuevo Círculo camista.

Celebramos sinceramente estos progresos de la A. M. S. en nuestra ciudad, considerando que mediante ella podrá prestarse una interesante contribución al mejor éxito de ese nuevo método misionero que está llamado a tener una gran importancia en el futuro.

Efectivamente, antes parecía ser que la tarea de ganar para el Cielo almas de infieles, expandiendo entre ellos la doctrina cristiana, estaba reservada a religiosos exclusivamente.

Ahora, en cambio la A. M. S. ofrece a los seglares la ocasión de ganarse el Cielo, al mismo tiempo que la vida, laborando en la hermosa tarea de redención de almas y cada uno según su oficio o profesión.

Maestros, médicos, enfermeras, mecánicos, electricistas, labradores, doctores, licenciados, etc., son llamados con insistencia de todos los Vicariatos Apostólicos y misiones. Todos tienen allá un intenso campo donde trabajar.

La A. M. S. ofrece perspectivas halagüeñas al porvenir de la Iglesia Católica. Cuando los misioneros seglares sean legión en los países de infieles, una nueva era habrá llegado en la historia de las misiones. Sus frutos auguramos que serán en muchos casos mayores que los de los misioneros religiosos. El misionero seglar puede introducirse en mil lugares que al religioso le son vedados. El misionero seglar puede asentar en tierra de misiones una familia que sea ejemplo vivo del hogar cristiano; puede, inclusive, unirse en matrimonio con las naturales del país y así adaptarse y confundirse con sus habitantes, llegando a ser no el pegote extraño y representante de las naciones europeas, a veces odiadas, sino uno más entre ellos; puede acaso llegar a tomar parte en la vida pública, colocándose de este modo en una situación privilegiada que el misionero religioso nunca podrá alcanzar.

He aquí expuesto brevemente este nuevo movimiento misionero que en su gradual expansión por España llega ahora a Logroño en busca de simpatizantes que ayuden a su pleno desarrollo.

La A. M. S., como decimos, está ahora en sus principios. Para desarrollarse necesita el apoyo incondicional de cuantos buenos católicos sientan amor hacia las misiones y comprendan la extraordinaria importancia de este movimiento.

A ellos se les invita a que acudan hoy, a las siete y media, al Instituto de Segunda Enseñanza, donde se les espera para orientarles sobre el auxilio que pueden prestar a esta naciente Asociación.

EL MEJOR REGALO NAVIDEÑO

YEMAS BLASCO

LO MAS EXQUISITO

La Pajarita

F.E.T. y de las J.O.N.S.

EDUCACION Y DESCANSO

IV Concurso Artistas Noveles

No pudiendo comenzar este concurso hasta finales del próximo mes de enero, se amplía el plazo de inscripción para participar en el mismo hasta el día 20 del citado mes.

Los grupos que componen este concurso son los siguientes: Lírico, cantos regionales, canciones ligeras, solistas instrumentales, agrupaciones musicales, recitadores y humoristas, y baile español y americano.

Los impresos de inscripción serán facilitados en la Secretaría Provincial de Educación y Descanso, Milicias, 1, tercero.

PATATA SUPERIOR

SE VENDE A 0'75 PTAS. KILO.
PLAZA DE ABASTOS. SOTANO
Puesto de CONSTANTINO PEREZ

ESCUELAS Y MAESTROS

DELEGACION ADMINISTRATIVA DE ENSEÑANZA PRIMARIA

Por acuerdo de la Comisión Permanente de Educación Primaria, en sesión celebrada el 15 de los corrientes, queda abierta la convocatoria para la formación de nuevas listas de maestras aspirantes a interinidades.

El plazo para la presentación de instancias con la documentación completa terminará el día 15 de enero próximo, no admitiéndose solicitudes de las maestras que se encuentren sirviendo como interinas o sustitutas con todo el sueldo.

De la documentación que han de presentar pueden enterarse en esta Delegación.

Fíjese bien. Copiar Equivale...

a reconocer el valor de lo original, que jamás puede igualarse.

Así sucede con los auténticos MAPANES DE SOTO de FELIPE ROMERO y sus múltiples imitaciones.

La garantía de autenticidad, pureza e inocuidad la hallará en la marca ROMERO grabada en cada envoltura.

IMPORTANTE. — Unicamente se venden en Logroño, en su establecimiento, Gral. Mola, 92.—Confitería.

OPORTUNIDAD

LIBRERIA JALON MENDIRI

Deseando dar a conocer la elegante y perfecta máquina de coser papeles «SIMES», cuyo buen funcionamiento se garantiza, la cederá a su clientela durante el resto del año por sólo CIEN PESETAS.

ESTILOGRAFICAS GARANTIZADAS ETERNAMENTE, DESDE 297 PTAS.

ARTICULOS PARA FIESTAS
ADORNOS ARBOL NOEL

Marqués de Vallejo, 13.—Tlf. 1345.

PEQUEÑOS SUCESOS

Anciano desaparecido

El pasado día 11 salió de su casa diciendo que iba a cazar con un amigo suyo en un coto, Hilario Blanco Sánchez, de 74 años de edad, sin que hasta la fecha haya regresado ni se tenga noticia de su paradero, por lo que sus familiares, después de comprobar que el amigo en cuestión no sabía nada ni le había visto, pusieron el hecho en conocimiento de la Comisaría de Vigilancia. También han sabido los familiares del presunto desaparecido que en la noche anterior a la desaparición de Hilario, éste había cobrado en una obra 1.000 pesetas que se le adeudaban.

TOS
PASTILLAS
OLFEX
EFICACISIMAS
PRECIO 1,50 PTS. CAJA
C. G. 13348

Asociación Católica de Padres de Familia

Esta tarde, en el salón de la Residencia de los PP. Jesuítas (Rodríguez Paterna, 9), continuarán las conferencias sobre temas de enseñanza, estando las de hoy a cargo del doctor don Fernando Pons, que hablará sobre el «Examen de Estado, varios bachilleratos, recargo de asignaturas y libros de texto».

Por el interés que estos temas ofrecen para todos los padres de familia, la Asociación invita a asistir a las conferencias a cuantos lo deseen.

CARAMELOS MALVAVISCO
La Pajarita
UNICOS EFICACES para CATARROS

PAVOS
Se venden en «LA VENTOSINA»

Anuncios oficiales

Ayuntamiento de Bergasa

SUBASTA

Autorizado por la Jefatura de Montes la corta de un lote de monte en el denominado «Las Calles», perteneciente a este Municipio, se saca a pública subasta, que tendrá lugar en el salón de actos de este Ayuntamiento el día SEIS de enero de 1952 a las ONCE horas de su mañana, cuyo pliego de condiciones se encontrará de manifiesto en la Secretaría de este Ayuntamiento, viniendo provistos los rematantes del documento C. P. de la clase D, sin el cual no podrá serle adjudicado.

Bergasa, a 13 de diciembre de 1951.
El Alcalde, Tirso Soria

Ayuntamiento de Castañares de Rioja

SUBASTA DE CHOPOS

El día 6 de enero de 1952, a las doce horas, se subastarán en esta Alcaldía NOVECIENTOS CINCUENTA Y DOS chopos en pie, propiedad de este Ayuntamiento, en el tipo de tasación de CUATROCIENTAS VEINTIUN MIL TRESCIENTAS CINCO PESETAS Y CINCUENTA Y CINCO CENTIMOS (421.305'55), pudiendo presentar proposiciones bajo pliego cerrado hasta media hora después a la anunciada para la subasta, los poseedores de los certificados profesionales de las clases A, B o C y que estén autorizados para efectuar compras en esta zona.

Dicho árboles se hallan al pie de la carretera de Haro a Pradoluengo. El pliego de condiciones se halla de manifiesto en esta Alcaldía.

Castañares de Rioja, 19 de diciembre de 1951.—El Alcalde, Angel Bravo

Ayuntamiento de Manzanares de Rioja

SUBASTA

El día 29 del actual, a las once horas, tendrá lugar la subasta de 80 m3. de ramaje cortado, de roble, embargados del plan forestal de 1950-51, existentes en el Monte Uso Hayedo, «Pasada Matías», tasados en 1.440 pesetas mínima, y máxima, 1.600, y una indemnización de 63'40 ptas. Corresponde al grupo tercero. Este remate se ajustará a las condiciones expuestas del manifiesto en Secretaría de este Ayuntamiento.

Manzanares de Rioja, 15 de diciembre de 1951.—El Alcalde.

SECCION RELIGIOSA

SANTOS DEL DIA

San Liberato, San Zenón y San Macario.

Próximas Navidades

Para sus buenas comidas:
VINO MARQUES DEL RISCAL
PEDIDOS a Emilio García Crespo.
Teléfonos 15-47 y 15-65,
LOGROÑO.

PAVOS

CAPONES, PERDICES Y CONEJOS DE CAMPO
DE VENTA EN
Marina Rencurel
PLAZA DE ABASTOS, 19-29 Tlf. 1311

Necrológicas

Con numeroso acompañamiento, en el que figuraban todas las amistades del extinto y muchísimos de sus compañeros de trabajo, tuvo lugar anteayer, martes, el piadoso acto de conducir al cementerio el cadáver de nuestro convecino don Francisco García Castellanos, competente operario de la Fábrica de Tabacos, fallecido el día anterior y cuya hombría de bien, bondadoso trato y simpatía personal, tanta y tan sincera estimación le habían captado en Logroño.

Descanse en paz el finado, y reciban su apenada esposa, doña Nieves Martínez, también operaria de la Fábrica de Tabacos; hijas, Esther y Celia; hijo político, don Feliciano Serrano, y familia toda, la expresión de nuestra muy sincera condolencia.

El sábado, día de vigilia

La CASA PIAZUELO, GALLARZA, 16, ha recibido bacalao Langa y Escocia: gordo, para albóndigas, y delgado fino, «pa» con tomate y a la vizcaína. Lenguas de bacalao, plato exquisito, a 5'50 ptas. el cuarto de kilo.

BOLSOS señora, carteras, documentos y colegial. Ventas contado y plazos. Fábrica de Maletas RICARDO G. Mola, 67. Telf. 2325. Reparaciones.

BODEGAS "LOS TINOS"

MARINO DE MARCOS

(Cosechero de Fuenmayor)

se ofrece a sus amigos y público en general. — Servicio a domicilio, avisando al TELEFONO 19-66.

Abrigos de piel

PELETERIA MORERA

Consulte precios y calidades. Esta Casa garantiza sus encargos

ALFONSO I, 37, Dplo. primero. TLF. 25430.—ZARAGOZA.

CENTROS OFICIALES

Delegación Provincial de Abastecimientos y Transportes

RACIONAMIENTO EN LA CAPITAL

CORRESPONDIENTE AL ACTUAL MES DE DICIEMBRE (SEMANAS 49-50-51-52)

A partir de mañana, día 21, y hasta el 8 de próximo mes de enero, ambos inclusive, se procederá a la distribución de los artículos que más abajo se detallan, previo corte de los cupones que se indican y precio de venta al público que igualmente se señalan:

PARA ADULTOS

ACEITE FINO DE OLIVA: a un litro, contra cupones 49, 50, 51 y 52, precio 13'10 pesetas.

AZUCAR: a 400 gramos, contra cupones 49, 50, 51 y 52, precio 4 pesetas.

JABON: a un trozo (400 gramos), contra el cupón número 151 de la hoja de Varios, precio 2'80.

CAFE: a 50 gramos, contra el cupón número 152 de la hoja de Varios, precio 2'55.

PARA INFANTILES

LACTANCIA NATURAL

Primer ciclo

ACEITE FINO DE OLIVA: a medio litro, contra dos cupones del citado artículo, precio 6'55.

AZUCAR: a un kilo, contra dos cupones del citado artículo, precio 10 pesetas.

LACTANCIA MIXTA

AZUCAR: a un kilo, contra un cupón de leche condensada, precio 10 pesetas.

LACTANCIA ARTIFICIAL

AZUCAR: a un kilo, contra un cupón de leche condensada, precio 10 pesetas.

Segundo ciclo

AZUCAR: a un kilo, contra un cupón del citado artículo, precio 10 pesetas.

Tercer ciclo

ACEITE FINO DE OLIVA: a medio litro, contra dos cupones del citado artículo, precio 6'55.

AZUCAR: a un kilo, contra dos cupones del citado artículo, precio 10 pesetas.

MADRES GESTANTES

ACEITE FINO DE OLIVA: a medio litro, contra dos cupones del citado artículo, precio 6'55.

AZUCAR: a medio kilo, contra dos cupones del citado artículo, precio 6 pesetas.

Nota.—Debido a las dificultades insuperables surgidas en el transporte de la totalidad del aceite su recepción parcial solamente permite racionar de momento medio litro, y seguidamente se efectuará del otro medio, así tan pronto se reciba la suficiente cantidad.

RACIONAMIENTO DE LA PROVINCIA CORRESPONDIENTE AL ACTUAL MES DE DICIEMBRE (SEMANAS 49, 50, 51 y 52).

Han sido enviadas las oportunas órdenes de suministro a los almacenes de donde de ordinario se abastecen todos y cada uno de los pueblos de la provincia por los artículos que más abajo se detallan, previo corte de los cupone que se indican y precio de venta al público que igualmente se señala.

PARA ADULTOS

ZONA INDUSTRIAL

ACEITE: a un litro contra cupones 49, 50, 51 y 52, precio de (1)

AZUCAR: a 400 gramos, contra cupones 49, 50, 51 y 52, precio 4 pesetas.

PARA ADULTOS

ZONA RURAL

ACEITE: a medio litro, contra cupones 49, 50, 51 y 52, precio de (1)

AZUCAR: a 200 gramos, contra cupones 49, 50, 51 y 52, precio 2 pesetas

INFANTILES Y MADRES GESTANTES, AMBAS ZONAS

LACTANCIA NATURAL

ACEITE: a medio litro, contra dos cupones del citado artículo, precio (1)

AZUCAR: a un kilo, contra dos cupones citado artículo, precio 10 pesetas.

LACTANCIA MIXTA

AZUCAR: a un kilo, contra un cupón de leche condensada, precio 10 pesetas.

LACTANCIA ARTIFICIAL

AZUCAR: a un kilo, contra un cupón de leche condensada, precio 10 pesetas.

Segundo ciclo

AZUCAR: a un kilo, contra un cupón del citado artículo, precio 10 pesetas.

Tercer ciclo

ACEITE: a medio litro, contra dos cupones del citado artículo, precio (1).

AZUCAR: a un kilo, contra dos cupones del citado artículo, precio 10 pesetas.

MADRES GESTANTES

ACEITE: a medio litro, contra dos cupones del citado artículo precio (1).

AZUCAR: a medio kilo, contra dos cupones del citado artículo, precio 5 pesetas.

(1) El precio del aceite será el de 11'60 pesetas litro de soja y a razón de 13'10 pesetas litro el fino de oliva.

Logroño, 20 de diciembre de 1951.—El gobernador civil, Alberto Martín Gamero.

Delegación de Hacienda

OBLIGACIONES DE LOS VENDEDORES AL POR MENOR DE ALCOHOLES, AGUARDIENTES COMPUESTOS Y LICORES

El Reglamento del Impuesto sobre el Alcohol, aprobado por decreto de 21 de marzo de 1947, en su artículo 108, establece la cuantía de las sanciones aplicables a los infractores de sus preceptos, que por lo que se refiere a los detallistas, destacan los siguientes:

Se considerarán como detallistas todos los comerciantes que vendan para el interior de las poblaciones al por menor o detalle alcoholes y aguardientes neutros, alcohol desnaturalizado y aguardientes compuestos y licores. Se entenderá por venta al por menor o detalle las realizadas hasta 16 litros a granel y nueve litros embotellados. Ello no obstante, los detallistas sólo podrán vender en la forma y condiciones contenidas expresamente en los respectivos epígrafes de la Contribución Industrial.

Los detallistas estarán obligados:

Primero.—A inscribirse en el Registro abierto en la Administración de Rentas, justificando estar matriculado por el concepto que corresponda a la industria que ejerza.

Segundo.—A permitir la entrada en el establecimiento a los funcionarios de la Renta a cualquier hora del día para las visitas de comprobación de existencias y reconocimiento de locales que hayan de efectuarse a los efectos de vigilancia.

Tercero.—Llevar una libreta habilitada por la Administración, en la que deberán anotar: en el cargo, las guías o vendís de los productos que reciban, y en la data, las cantidades dadas al consumo por asientos mensuales y las mermas naturales.

Cuarto.—Deberán conservar las guías o vendís de los géneros que reciban; y expedir para las ventas que excedan de dos litros de alcoholes o aguardientes neutros o de uno y medio de aguardientes compuestos y licores, factura cortada de un libro talonario que deberán presentar a la Administración para que sea habilitado con el sello de la oficina.

Quinto.—Los aguardientes compuestos y licores que reciban embotellados deberán conservar las precintas reglamentarias o las etiquetas con que salieron de fábrica. Podrán estar abiertas en curso de expedición, un frasco, botella o envase de los usuales de cada producto o clase de líquido que en el establecimiento se detalle. No podrán embotellar ni alterar la graduación de los productos alcohólicos recibidos, ni podrán recibir ni tener productos para cuya venta no estén facultados por la Contribución Industrial.

CLASES PASIVAS

Ordenes de pago de pensión recibidas de la Dirección General de la Deuda y Clases Pasivas:

Anastasio Rojas Pedña, mesadas; Antonio Ruiz Salaya, Heliodoro Vallar Matos y Pablo Bella Oderiz, retirados truces; María Paz Jausi Fernández, M. Civil; Natividad Serreno Díez y huérfanas Ubago Rodríguez, M. Militar.

Ayuntamiento

REGISTRO DE GANADERIA

Se pone en conocimiento de todos los propietarios de ganado bovino, ovino, caprino y porcino, que durante los días 19, 20 y 21 de los corrientes podrán pasar por la Alhóndiga Municipal despacho de la Inspección Veterinaria, de las 10 a las 12 horas, al objeto de declarar los animales que han de ser vacunados contra la fiebre aftosa.

LIBRAMIENTOS AL COBRO

(Segunda lista)

Luis Larrea, Augusto Bermejo, El Parador, Emiliano Alonso, Talleres Larrucea, Lichería Yo-Lan, Justo Aldiz, Gumersindo Cerezo, Bombas Oasis, La Negrita (E. Villar) Elías Ruiz, Cielos Rioja, Licorera Jerezana, Juan García Calvo, Antonio Gonzalo, Ciriaco Gómez, Casa Herrero, Rafael Ojeda, Ricardo Gracia, Sobrino de Soler, Vda. de Santos Ochoa, Enrique Gil Rivera, Droguería Vidorreta y Pío E. Amelivia.

GUIRLACHE DE ARAGON CASA PIAZUELO

¡¡PELUQUERAS Y PELUQUEROS!!

SEÑORAS

eugene

Se complace en anunciarles que encontrarán todos los productos EUGENE, BIOBENE, PERMANENTE SEMIFRIA, LIQUIDOS y APARATOS SECADORES en la acreditada

DROGUERIA Y PERFUMERIA MURO

Marqués de Vallejo, 28.—Teléfono 2927.

Representante para esta región: D. ARMANDO SANCHEZ. Teléfono 1109

IMPORTANTE

FIRMA dedicada a instalaciones de calefacción, ventilación y saneamiento, necesita persona bien relacionada con arquitectos y constructores, para su representación en LOGROÑO.

Dirigirse por escrito a la «INSTALADORA MODERNA», Alcalá, 203, Madrid

Hace 25 años

El alcalde accidental, don Daniel Trevijano, recibió un telegrama de Madrid del alcalde propietario, don Joaquín Elizalde, participándole que había quedado firmada la escritura de préstamo de un millón ciento cincuenta mil pesetas con el Banco de Crédito Local.

En el concierto dado en el Espolón por la banda del Regimiento de Cantabria, dirigido por el músico mayor don Daniel Mateo, ejecutó por primera vez la composición «Una noche en Calatayud», poema musical, que fué muy bien interpretado por la banda, rondalla y coro, y que hubo de repetirse ante los aplausos del público.

—Hubo extraordinario movimiento en las plazas de Abastos. En la de San Bartolomé se puso un mercado de aves como no se recordaba en Logroño. Abundaron los capones, viéndose clases que admiraban a los compradores, y vendiéndose los de tamaño grande a 20 pesetas, y los de regular, a 15, precios altísimos en comparación con los de años anteriores.

En Albelda se leyeron las primeras amonestaciones matrimoniales de la señorita Beatriz Nogueruela y el capitán de Infantería don Ulpiano Bustillo.

—En Arnedo, la sociedad titulada «Los Camperos» eligió para el año próximo la siguientes directiva: Presidente, don Eusebio Herrero; vice, don José María Hernández; tesorero, don Valentín León; secretario, don Arturo Sáenz de Tejada; vocales, don Agapito González, don Benito León, don Cándido García, don Silverio Sojana y don Lino Sota.

—En Haro cayó una gran nevada y el termómetro marcó cinco grados bajo cero.

—En Alfaro se hacían grandes partidas de regaliz, que hasta hace poco tiempo era un cultivo casi desconocido entre los labriegos locales.

—En Fuenmayor, el mercado de vinos estaba animadísimo, vendiéndose muchas partidas de vino nuevo hasta nueve pesetas la cántara, precio alto no conocido.

—Ante la verja de la Casa de la Moneda comenzó a formarse la «cola» para presenciar el próximo sorteo de Navidad, que se verificaría el día 22 del actual. El primer puesto lo ocupó, desde la noche de hoy, un niño de 9 años.

HACE 50 AÑOS.—La Junta local de Sanidad quedó formada por don José María Bustamante, médico; don Angel Martínez Íñiguez, farmacéutico, y los vecinos don Gregorio García Escudero, don Luis Enciso y don Santiago Viguera.

—En la iglesia de la Redonda se instalaron ocho focos de luz eléctrica para alumbrar el templo en la noche del 24 del actual, para la «Misa del Gallo».

—En el Teatro Moderno, la compañía de zarzuela de Bolúmar representó, a las 6'15, «El barbero de Sevilla»; a las 9, «La fiesta de San Antón» y a las 10'15, sección doble, «Los africanistas» y «El género ínfimo».

Relojes SUIZOS

LAS MEJORES MARCAS

OMEGA-TISSOT-ETERNA-BUREN-FORTIS ISCO-Etc. Etc.

MORENO VARIAS DE RELOJ

Registro Civil

Inscripciones verificadas ayer:

Nacimientos.— José Antonio Arbea Ruiz, María Angeles del Pilar Antoñana Martínez, Jesús María Eusebio Rodríguez Aguirre y Pedro Jesús Martínez Bezo.

Defunciones.— Ninguna.

Matrimonios.— Ninguno.

La Lonja del Carbón

CARBONES DE PRIMERA CALIDAD A PRECIOS ECONOMICOS. FABRICACION DE BOLAS. MILICIAS, G-H. — TELF. 2604.

Acción Católica

PARROQUIA DE SANTIAGO

Hoy, jueves, a las cuatro y media de la tarde, se celebrará círculo de estudios para las Mujeres de Acción Católica.

Se ruega a todas asistan con puntualidad.

RETIRO INTERPARROQUIAL DE LAS MUJERES DE ACCION CATOLICA

Mañana, viernes, a las cuatro y media, en la capilla de las RR. MM. Adoratrices, tendrá lugar el retiro interparroquial, que será dirigido por el Rvdo. Sr. don Luis Ciordia. Se invita a cuantas señoras deseen asistir, suplicándoles puntualidad.

Castañas de la Vera

ENTERRADAS—BARATAS

Los Maños

SAN JUAN, 7.

PARA PASAPORTES

gestiona toda clase documentaciones, e informamos ampliamente en cada caso de todo lo necesario para las SALIDAS DE ESPAÑA

CENTRO GESTOR FERNANDEZ

Calvo Sotelo 16 Logroño

Cartelera de espectáculos

HOY.-Teatro Bretón

Gran Compañía de REVISTAS de la primerísima super vedette

CONCHITA PAEZ

BUTACA, QUINCE PESETAS

(UNICO DIA DE ACTUACION)

Tarde, a las 7'30
Noche, a las 11.

ESTRENO de la revista en dos actos, divididos en 16 cuadros, original de los hermanos Marco, música de los maestros S. Codoñer y J. Insúa.

¡SI ENVIUDARA!

El éxito cómico del año
Un alarde de comicidad.

¡Veinte bellísimas vicetiples!

(La Empresa, venciendo infinitas dificultades y no reparando en gastos, ha conseguido la actuación de esta gran compañía)

NOTA: Taquilla abierta desde las CUATRO.

Durante los días 21, 22 y 23 del actual

GRAN COMPAÑIA COMICO-DRAMATICA

de «CATALINA BARCENA»

(La eximia actriz de la escena española).

Obras a representar:

«PRIMAVERA EN OTOÑO»
De Gregorio Martínez Sierra.

«PAÑO DE LAGRIMAS»
Estreno de D. José Mª Pemán

«LAS HIJAS DEL REY LEAR»
De don Pedro Muñoz Seca.

MUY IMPORTANTE: Deseando ofrecer a los señores abonados mayores facilidades en una nueva modalidad, la Empresa ha dispuesto que en lo sucesivo, los que lo sean en la actualidad conserven el derecho a sus localidades lo mismo para todas que para alguna o más de las funciones a cargo de cada compañía, siempre que sean recogidas en el plazo que se señale, pues pasado éste se pondrán a la venta hasta la inmediata actuación de otra compañía.

ADVERTENCIA: Los señores abonados podrán retirar sus localidades hoy, JUEVES, de 4 a 8.

Hoy.-Teatro Moderno

CONTINUA desde las CINCO
¡PROGRAMA DOBLE!

1.—Grandioso reestreno Metro

EL DANUBIO ROJO

Con WALTER PIDGEON, ETHEL BARRYMORE, PETER LAWFORD, ANGELA LANSBURY

(Un mundo de injusticia, sobrecogido por el dolor y la tragedia.)

(T. menores)

2.—

El tesoro de Tarzán

Con JOHNNY WEISSMULLER y MAUREEN SULLIVAN.

¡Luchas! ¡Emoción! ¡Aventura!

(T. menores)

Butaca, 5 pesetas

Hoy.-Frontón Cinema

CONTINUA desde las CINCO
¡PROGRAMA DOBLE!

1.—Excepcional éxito de la extraordinaria joya

La gran pasión

(En tecnicolor)

(Cinco premios de la Academia de Artes y Ciencias de Hollywood)

Con PHILIP DORN, CATHERINE MC. LEOD y WILLIAM CARTER.

¡Todas las artes al servicio de la obra maestra del cine!

(T. menores)

2.—La gran superproducción de largo metraje de Walt Disney

BAMBI

¡Un mundo de ensueño que conmoverá su corazón y alegrará su existencia!

(T. menores).

PROXIMOS Y GRANDES ESTRENOS CINEMATOGRAFICOS

Una gran superproducción «Metro Goldwyn Mayer»

«SOBORNO»

Con ROBERT TAYLOR, AVA GARDNER, CHARLES LAUGHTON, VINCENT PRICE y JOHN HODIAK.

(Noches tropicales... playas iluminadas por la luna... tentaciones que ningún hombre puede resistir).

¡¡Auténtico!! ¡¡Apasionante!! ¡¡Deslumbrador!!

Un espectáculo que será la admiración de todo Logroño.

¡Una embajada de arte y simpatía del cine español!

«RONDA ESPAÑOLA»

(Declarada de interés nacional)

Un argumento dinámico y alegre que refiere la prodigiosa aventura de trescientas muchachas españolas en tierras de Hispanoamérica. Desde la «pandeirada» a la «malagueña», desde el chistu y el tamboril a la guitarra y las castañuelas.

¡El corazón de España en el latir brioso de sus canciones y sus danzas!

Muy pronto:

¡¡ESTRENO SENSACIONAL!!

«MUCHACHAS TRAS LAS REJAS»

HOY

EL ACONTECIMIENTO MAS ESPERADO DE LA HISTORIA DEL CINE

HOY

A LAS 5 DE LA TARDE

CINE DIANA

y

Metro-Goldwyn-Mayer

OFRECERAN EL ESTRENO DE LA PRODUCCIÓN: David O. Selznick

LO QUE EL VIENTO SE LLEVÓ

TECHNICOLOR

CLARK GABLE (RHETT BUTLER) · VIVIEN LEIGH (ESCARLATA O'HARA) · LESLIE HOWARD (ASHLEY WILKES) · OLIVIA DE HAVILLAND (MELANIA HAMILTON)

DIRECTOR: Victor Fleming · MUSICA: MAX STEINER

ESTA PELÍCULA NO SERÁ EXHIBIDA EN NINGÚN OTRO LOCAL DE LOGROÑO DURANTE LA PRESENTE TEMPORADA

Reserve sus localidades

HORARIO DE LAS SESIONES: 5 TARDE 9½ NOCHE
DOMINGOS Y FESTIVOS: MATINALES A LAS 10 H.
PRECIO DE LAS LOCALIDADES: DESDE 15 PTAS

NOTA IMPORTANTE: Esta película tampoco será proyectada en ningún local de la provincia durante la presente temporada

QUEDAN SUPRIMIDOS LOS PASES DE FAVOR

HORAS DE TAQUILLA: De 11 a 1 y de 3'30 tarde.

TAURINAS

«VIEJAS GLORIAS» Y TOREROS

A medida que los años pasan, parece natural que se lleven consigo las posibilidades de la sorpresa. Nada más aleccionador que el tiempo. De ahí que los menos llamados a sorprenderse sean los viejos...

Desde hoy, para nootros, todo eso es cuento... No porque no sean muchos nuestros años, que ¡ay! lo son..., sino por habernos sumido en la más inmensa de las sorpresas una nota que acabamos de recibir.

Escucharla, aficionados... O más bien, leerla... Dice así:

«Nota

El equipo del Club Taurino reta a las «viejas glorias» del fútbol logroñés para jugar un partido el día de Año Nuevo a beneficio de la Cabalgata de Reyes Magos de esta capital».

¡¡El equipo del Club Taurino...!!

Que jueguen toreros y futbolistas ya va siendo cosa corriente... Pero que de un Club Taurino salga un equipo de fútbol...

¡Ay, Torino..., Torino... En que «orsai» has puesto tus prestigios taurinos...!

Gracias a que el pecado lo absuelve la simpática finalidad perseguida por el benéfico partido...

Y lanzado el guante... nos retiramos al burladero... Allá las «viejas glorias» logroñesas y los toreros logroñeses.. Unos y otros garantizan al espectador una buena calidad en sus «pases»... y por de pronto, de desear es que, en un entusiasta «alimón», taurinos y futbolistas conviertan en realidad su generoso propósito...

Y que los aficionados todos aporten su concurso a la máxima brillantez de la Cabalgata de Reyes.

HA MUERTO MANOLITO BELMONTE

En Sevilla ha dejado de existir, a los 16 años de edad, Manolito Belmonte, hijo del que fué matador de toros, Pepe Belmonte.

La temprana muerte de este auténtico retoño belmontino, ha disipado las esperanzas en él puestas, por cuanto en su debut y primeras actuaciones de becerrista mostró un tan depurado estilo que justificó las confianzas en que iba a tardar poco en reverdecer los laureles que orlan su apellido famoso...

Ha fallecido, después de penosa dolencia, cuyo funesto desenlace ha causado profundo y general sentimiento en la capital andaluza, donde la familia del malogrado juven goza de dilatadas simpatías y afectos.

D. E. P. y llegue a sus deudos la expresión de nuestra sincera condolencia.

LA JUNTA DE VISTA ALEGRE, DE BILBAO

Con la designación de algunos miembros nuevos con que cubrir las vacantes existentes, se ha completado la Junta Administrativa de la Plaza de Toros de la capital vizcaína, que como es sabido, preside hace años con singular acierto el distinguido y entusiasta taurino, don Federico Ugalde

Forman dicha Junta: Por la Santa Casa de Misericordia, don Federico Ugalde, don Ignacio Smith, don Pedro Ampuero y don Pascual Larrazabal; por el Santo Hospital del Generalísimo, don Esteban Macazaga, don José Luis Bilbao-Olaeta y don Guillermo Ibáñez, y como vocales extraños, don Pedro Azcarreta, don José Conde, don Francisco Querejazu y don Alejandro Gandarias.

La ansiedad con que se esperaba en la afición bilbaína la constitución de la Junta se concentra ahora en el acuerdo que tome acerca de quién va a organizar las famosas corridas bilbaínas de agosto .. ¿La propia Junta?... ¿Alguna empresa ajena, Chopera, por ejemplo?...

Poco ha de tardar en saberse...

Lo que ya se sabe es que para la próxima corrida de junio, llamada de Liberación, y cuyo cometido corresponde al Excmo. señor gobernador civil, hay ya adquiridos seis toros de Villagodio Hermanos...

CARNICEROS, EMPRESARIOS

La Hojita Parroquial de Palacio, tan aleccionadora para sus feligreses y tan aleccionadora para cuantos la leen que por cierto son cada día más y más numerosos, lleva de vez en cuando a sus simpáticas páginas «sucedidos taurinos» que entresaca de los archivos de la Parroquia, todos ellos de gran valor para los recopiladores de detalles antiguos.

En su último número a la hojita inserta el siguiente relato.

«Eran muy frecuentes en los siglos XVI y XVII los festejos de vacas y toros; no de muerte sino lo que se solía llamar «correr toros».

Era el mismo espectáculo que se estila en nuestros días con el nombre de «capeas» o «vaquillas» festejo imprescindible en todo programa de fiestas patronales, tanto en lo rozoño como en los pueblos de la provincia.

Pero en aquella época no nacía falta el pretexto de una fiesta para organizar una capea de vaquillas. Los carniceros de la ciudad brindaban sus reses gratuitamente, para que las corrieran, unas veces sueltas en el coso y plazas públicas, otras veces ensogadas por las calles

No era la afición a los toros lo que provocaba la generosidad de los carniceros. Estos habían descubierto un secreto, con el que todavía no han dado los empresarios de nuestros días, para no ahuyentar a los aficionados de las plazas. Los carniceros daban las corridas de balde, y sin embargo salían ganancioso.

¿Cómo se explicaba el misterio? Las antiguas Ordenanzas de la ciudad, que se vieron en la precisión de prohibir tales espectáculos gratuitos, nos explican el misterio. Había alguien que pagaba las corridas: eran, según dicen las Ordenanzas, los pobres consumidores, en cuyo daño se corrían las reses. Los carniceros habían observado que de las vacas y toros corridos sacaban unos kilos más de filetes; y aquí estaba la ganancia.

Para acabar con «la generosidad» de los carniceros, se dispuso en una de los Ordenanzas de la Ciudad, aprobadas en 1676 por el rey Carlos II:

«Iten acordaron que, por cuanto de correrse las vacas y novillos que se traen a la carnicería, se sigue mucho daño a los pobres por molerse (como se muele la carne), y el carnicero tiene aprovechamiento en ello por pesar más; de aquí adelante el carnicero en ninguna manera dará novillo ni toro, ensogado, ni en otra manera para correr por las calles de esta ciudad sin licencia de la Justicia y de los Regidores semaneros, so pena de cuarentos maravedís, aplicados por tercias partes, cámara, juez y denunciador, y la vaca, novillo o toro que así se corriere, no se mate en aquel día, ni el siguiente, so pena de tener pérdida, y el precio de ello repartido para pobres, juez y denunciador».

Listos eran los carniceros de entonces, que sabían explotar la afición en provecho propio, pero se ve que tampoco eran ciegas las autoridades locales».

PEPE RIOJA AMPLIA EL NEGOCIO...

La inactividad no reza con el novillero logroñés Pepe Rioja...

Sabido es que Pepe firma contratos para salir a los ruedos y nos firma asimismo para suministrar trajes de luces, capotes, muletas, monteras, capotes de paseo, todo cuanto es necesario a los organizadores de festivales o a quienes participan en ellos...

Por muy postiuero que sea el festival, Pepe Rioja satisface al más exigente... Y si así ocurría otras temporadas, en la venidera continuará con mayores garantías .. ya que en un reciente viaje a Madrid ha adquirido trajes magníficos, capotes sin estrenar, muletas que torean solas, zapatillas... de todo... Y todo de calidad.

Tomen, pues nota, igual profesionales que amateurs, y cuando precisen vestidos o avíos de «atrocear» no tienen más que acudir al activo Pepe Rioja...

MIGUELIYO

SANTO DOMINGO DE SILOS, TAUMATURGO ESPAÑOL

Cuenta la tradición que Santo Domingo vino al mundo en el célebre año mil de la era cristiana o en los albores del siglo XI, en la pequeña y riente villa de Cañas, territorio de Nájera, que en aquellos tiempos pertenecía al reino de Navarra. Llamábase su padre Juan, del noble linaje de los Mansos, que entonces hallábase representado por dos familias: la primogénita que radicaba en la villa de Cañas de Ayuso, llamada hoy Canillas, y la segunda en Cañas. El jefe de esta segunda rama era el honrado caballero, padre de nuestro Santo, que resplandecía, más que por lo elevado de su alcurnia, por su profunda fe religiosa y arraigadas virtudes cristianas. Entusiastas biógrafos de Domingo han querido emparentar a sus progenitores con las más nobles familias de Navarra y de Castilla; lo cierto es que, si bien eran infanzones de linaje, su situación económica no debía de ser muy desahogada, tal vez por no pertenecer a la rama primogénita, o por reveses de guerras y de fortuna tan frecuentes en aquel siglo.

Niño aún, semejaba hombre maduro; huyendo de los juegos propios de sus compañeros de edad, asistía a los oficios divinos con tal gravedad y cordura, que revelaba en él un profundo espíritu de fe, escudriñador de los misterios y enseñanzas encerradas en los actos litúrgicos.

Dócil y sumiso a sus mayores, el joven Domingo renunció por entonces a sus sueños de estudiante y durante los cuatro años que ejerció el oficio de pastor trató de estudiar y conocer a Dios en el libro de la naturaleza, ya que no podía hacerlo en los códices y pergaminos.

En aquellos graciosos valles y colinas no muy altas que rodean al pueblo de Cañas, a la vez que se robustecía su cuerpo, su espíritu se iba vigorizando también y adquiría aquel temple mediativo y sereno que comunica insensiblemente la contemplación y convivencia con la naturaleza. La memoria de las gentes del país ha sabido guardar cariñosamente el recuerdo de la loma donde el Santo pastoreaba de costumbre. Es un altozano pobre de vegetación y muy próximo al pueblo, junto al antiguo convento por él restaurado de Santa María de Cañas, llamado hoy día por las gentes de toda la comarca **Cerro Santo.**

Lo que le obligaba a permanecer horas enteras con su ganado en un lugar casi baldío, era su noble instinto de caridad. Por allí pasaban de ordinario los pobres y peregrinos que iban a Compostela a visitar el sepulcro del apóstol Santiago. Su corazón piadoso y compasivo, al verlos míseros o cansados, les ofrecía generosamente la densa leche de sus ovejas para socorrer a sus necesidades. Y tantas veces debió de repetir este caritativo acto, que llamó la atención de sus paisanos. Algunos vecinos notificaron al padre de Domingo que su hijo no salía jamás de aquel cerro, yermo y baldío, y que no solamente las ovejas carecían de pasto, sino que el zagalejo, demasiado sencillo, regalaba con la leche a cualquier caminante.

Aunque interiormente gozoso de ver la nobleza del corazón de su hijo, cuando éste se presentó por la noche, y puesto de rodillas, según tenía de costumbre, le pidió la bendición, el padre, con adusto ceño, le hizo cargo de cuanto le habían dicho. Domingo escuchóle con respeto, pero cuando hubo terminado, le indicó que lo mejor era comprobar si su rebaño estaba desmedrado. Al día siguiente, el bueno de Juan Manso pudo ver con asombro que su ganado era el más lucido que jamás pastó en los abundantes montes del contorno. De este modo tan palpable y milagroso bendecía Dios la caridad de su joven siervo, que sabía corresponder a las inspiraciones del Cielo y a las miras providenciales que sobre él tenía, siendo éste seguramente su primer milagro.

La tradición local ha guardado el recuerdo de otro prodigio obrado por el joven Domingo cuando aún era pastor. En lo más fuerte del estío, movido de compasión al ver la sed ardiente de sus compañeros (sin duda fué una hermana suya), hizo brotar una fuente a unos doscientos pasos del priorato de Santa María de Cañas, la cual aún hoy día lleva el nombre de **Fuente del Santo,** y está al pie del también famoso **Cerro Santo.** Sus aguas, en el decurso de los tiempos, han obrado singulares curaciones en los devotos que las han tomado con fe

Santo Domingo de Silos, después fué sacerdote en su mismo pueblo, hasta que se retiró para hacer penitencia a los montes de Cameros, y después de pasar por la célebre Abadía benedictina de San Millán, fué desterrado por el rey don García Sánchez de Navarra, y se refugió en el reino de Castilla. En 1045, don Fernando I de Castilla, y don Jimeno, obispo de Burgos, le nombraron abad del Monasterio de San Sebastián de Silos. Allí restauró la disciplina monástica y reparó el monasterio, que después se llamó, y así se llama, Monasterio de Santo Domingo de Silos

Su alma bendita voló al Cielo el día 20 de diciembre del año del Señor 1073, hoy hace justamente 878 años. Los innumerables milagros que a través del tiempo han sido hechos por él, le valieron los gloriosos renombres de taumaturgo español, abogado de los felices partos y redentor de cautivos...

C. M.

DEPORTES

Ante el Atlético de Bilbao-River Plate

BILBAO, 19.—Ha llegado esta mañana el segundo grupo de la expedición del River Plate, procedente de Madrid. A la una de la tarde, en el Ayuntamiento, el alcalde en funciones ha ofrecido una recepción en honor de directivos y jugadores argentinos a la que han asistido diversas representaciones.

Hay mucho interés por el partido de mañana en San Mamés, que será arbitrado por el colegiado vizcaíno Mazagatos. El también vizcaíno Aurré dirigirá el partido del domingo próximo contra el Nuremberg.

El River Plate alineará mañana a: Carrazo, Ramos, Soria, Yacono, Venini, Ferrari, Vernazza, Pizutti, Gómez, Labruma y Lustán.

El Atlético, por su parte, saldrá con el mismo equipo que venció el domingo a la Real Sociedad Unicamente hay la posibile duda sobre Tini, que tiene un golpe en el hombro, pero lo más seguro es que juegue.—(Alfil).

APUESTAS MUTUAS

CERCA DE 20.000 PESETAS RECIBIRA CADA UNO DE LOS 45 BOLETOS QUE ACERTARON LOS 14 RESULTADOS

MADRID, 19.—Resultado provisional del escrutinio de las Apuestas Mutuas Deportivas Benéficas correspondientes a la 15 jornada de Liga, del día 16 de diciembre de 1951:

Boletos vendidos: 1.082.406.

Recaudación: 3.247.218 pesetas.

55 por 100 de premios, 1.785.969'90 pesetas.

Reparto de premios: 892.984'95 pesetas a repartir entre 45 boletos máximos acertantes de 14 resultados, provisionalmente a 19.844'10 pesetas cada uno.

892.984'95 pesetas a repartir entre 1.660 boletos más aproximados de 13 resultados, provisionalmente a 537'90 pesetas a cada uno.

En esta jornada se han vendido 36.041 boletos más que en la jornada anterior y termina la primera vuelta coincidiendo esta 15 jornada con la cifra más alta de recaudación en la historia del Patronato: 3.247.218 pesetas.

Resultado definitivo de las Apuestas de la 14 jornada:

28 máximos acertantes de 14 resultaron a 30.830'35 ptas. a cada uno.

737 más aproximados, a 1.171 pesetas cada uno.

Tamarit arbitrará el Logroñés-Torrelavega el día 30

MADRID, 19.— Los árbitros para los partidos del próximo día 30 de la II División de la Liga son los siguientes:

Primer grupo.—Logroñés-Torrelavega, Tamarit; Alavés-Huesca, Zariquiegui, Caudal-Sabadell, Gardeazábal; Tarragona-San Andrés, García Fernández; Baracaldo-Oviedo, Rivero (J.); Lucense-Osasuna, Riñones; Ferrol-Badalona, Lacambra. Lérida-Orensana, Rodríguez Moreno.

Riojanos que triunfan

Nos satisface publicar la otografía del joven paisano don Juan Cruz Beltrán Moreno, que en el pasado mes de junio terminó la carrera de Medicina como alumno interno pensionado en la Facultad de Zaragoza con matrículas de honor y que en las últimas oposiciones ha obtenido el premio extraordinario de la Licenciatura con el número uno.

Al felicitar a tan estudioso joven, lo hacemos igualmente a su estimada familia, especialmente a su padre, el médico de Treviana don Gregorio Beltrán

Las becas "Ruiz de Alda" y "Guitarte"

MADRID, 19.—Por el jefe nacional del Sindicato Español Universitario ha sido aprobada la concesión de las becas «Julio Ruiz de Alda» y «José Miguel Guitarte», que se anunciaron en concurso de méritos por convocatoria publicada en junio último

De las noventa solicitudes presentadas para esta convocatoria, después de una prolija valoración de méritos y circunstancias verificadas, para las distintas asesorías de la rama, se seleccionaron por la Junta calificadora reunida al efecto 42 expedientes, cuya distribución ha dado los resultados siguientes:

Tres becas «Ruiz de Alda», dotadas con nueve mil pesetas; 25 becas «José Miguel Guitarte», de seis mil pesetas, y 14 medias becas «Guitarte», con tres mil pesetas; es decir un total de 42 becas, que representan una ayuda económica por valor de doscientas diecinueve mil pesetas

La finalidad asistencial de estas becas consiste en dotar de apoyo económico a aquellos graduados que, poseyendo un brillante historial académico, profesional y sindical, carecen de recursos, y el S. E. U. les depara esta ayuda con la cual podrán seguir la trayectoria vocacional de su carrera, preparar oposiciones a cátedras o facilitar sus estudios.

Ya está a la venta la Agenda de la Sección Femenina para 1952. Cientos de recetas de cocina, consejos prácticos y todo lo que es necesario para una buena ama de casa

Teatro Bretón

¡¡ATENCION!! PRECIOS QUE REGIRAN PARA LA COMPAÑIA DE CATALINA BARCENA:

LABORABLES.-Función Tarde:

Butaca, 12 Ptas. Primer piso, 8. 2.° piso,

Función noche:

Butaca, 9 Ptas. Primer piso, 6. 2.° piso, 4

FESTIVOS:

Tarde: Butaca, 14 Ptas. Noche, 10

¡El asombroso espectáculo orgullo de la Hispanidad que usted podrá admirar!

Mañana, viernes, en el

CINE AVENIDA

HOY-CINE AVENIDA

CONTINUA desde las CINCO

Entrada única, 5 Ptas.

¡PROGRAMA DOBLE!

1.—ULTIMO DIA de la maravilla en technicolor

Corazones en Llamas

Con FRED MAC MURRAY, PAULETTE GODDARD y SUSAN HAYWARD

2.—

Yo creo en ti

Con JAMES STEWART y RICHARD CONTE

(Programa tolerado menores)

SGCB2021

ANIS LAS CADENAS

De finísimo paladar

CRONICAS de la REGION

ALFARO, 28

NECROLOGICAS.—Tras larga y penosa enfermedad, sobrellevada con resignación cristiana, descansó en la paz del Señor, a los 66 años de edad, nuestro convecino D. Fidel Martín Pérez de Lucía, antiguo y competente empleado hasta hace pocos meses la «Electra Turiazo», que gozaba de generales simpatías en nuestra ciudad, puestas así de manifiesto en la conducción de sus restos mortales al cementerio y funeral celebrado por el eterno descanso de su alma, actos que constituyeron sendas manifestaciones de duelo.

A su desconsolada esposa, doña Isabel Almazán Garcés del Garro; hermana, doña María, y demás familiares, nuestro más sentido pésame.

PETICION DE MANO.—Por don Eugenio Parra y esposa, doña Dolores Marcuello, y para su hijo Eugenio, celoso y competente oficial del M. I. Ayuntamiento de nuestra ciudad, fué solicitada en Burgos la mano de la bella señorita Isabel Santamaría Serna, hija del acreditado industrial burgalés don Nicolás Santamaría y esposa, doña Teresa.

Entre los novios se cruzaron valiosos regalos, quedando concertada la boda para el próximo verano.

Por adelantado enviamos al futuro matrimonio nuestra más cordial felicitación, extensiva a sus padres y familiares, todos ellos de nuestro particular aprecio.

PRO NAVIDAD DEL POBRE.—Como en años anteriores, y por el reverendo Padre José María de Layuno, franciscano y hombre de corazón ardiente cuando se trata de aliviar las penas de los desheredados por la fortuna, ha sido organizada una colecta con el fin de mitigar el dolor y la tristeza de los pobres y enfermos durante las próximas fiestas de Navidad.

Con el mismo fin, y por el M. I. Ayuntamiento de nuestra ciudad, ha sido organizada también una colecta entre los fabricantes e industriales alfareños. En nuestra próxima crónica daremos amplios informes sobre las mismas, esperando que, una vez más, se pondrá de manifiesto el corazón generoso de nuestro pueblo.

CINEMATOGRAFICAS.—El pasado domingo se proyectó en el Teatro Liceo «Mujer oculta», y en el Nuevo Cinema, «Teatro Apolo», que fueron del agrado del público, especialmente la segunda, que constituyó un gran éxito.

ARNEDO, 14

SANTA LUCIA.— Con gran solemnidad se ha celebrado en nuestra ciudad la festividad de Santa Lucía. Hubo misa solemne en la iglesia de Santa Eulalia, predicando el coadjutor don Jesús Nalda, adorándose después la reliquia y saliendo finalmente la tradicional procesión, asistiendo la banda de música.

La asistencia de fieles fué numerosísima, muy superior, si cabe, a los años anteriores.

DEFUNCION.—A los 67 años de edad y confortado con los Santos Sacramentos, ha dejado de existir nuestro convecino don Pedro Ruiz Fernández, cuyo entierro se vió muy concurrido.

Reciban sus apenados hermanos, doña Juana, doña Julia, doña Claudia, don Trifón y doña Francisca; sobrinos y demás familiares nuestro más sentido pésame.

CINE.— Ayer, día de Santa Lucía, se proyectó en los cines «Cervantes» y «Celso Díaz» la película policíaca «Al borde del peligro», que agradó.

SANTO DOMINGO, 17

BODA.—El sábado día 15, en el altar mayor de la Santa Iglesia Catedral, contrajeron matrimonial enlace la señorita calceatense Angeles Sacristán García, hija de los acomodados propietarios don Valentín Sacristán y doña Ricarda García, con el joven Carlos Marín, industrial panadero de Navarrete siendo apadrinados por doña Piedad Marín, hermana del novio, y el padre de la nueva desposada. Los numerosos invitados fueron espléndidamente obsequiados con un suculento banquete admirablemente servido por el Hotel Comercio de esta ciudad.

La feliz pareja emprendió viaje de luna de miel por diversas capitales, que nosotros les deseamos sea eterna.

NAVIDAD DEL POBRE. — Al igual que en años anteriores, y con el fin de mitigar en parte la precaria situación de cierto número de familias en las próximas fiestas navideñas, el Ayuntamiento, de acuerdo con un grupo de señoras de la localidad, ha organizado lo que podríamos llamar «Las bolsas de Navidad», las que serán entregadas a aquellas familias que más lo necesiten. A tal fin, y además de las colectas que se hagan y de los donativos que voluntariamente se otorguen, y con el fin de aumentar en la máxima posibilidad la recaudación, se celebró el pasado viernes en el Teatro-Cine Avenida una función cinematográfica proyectándose la película titulada «Montecasino». A decir verdad, la afluencia de público a la misma no llegó ni con mucho a los cálculos previstos, a pesar de tratarse del humanitario fin de ayuda a los humildes, anormalidad esta que se espera quede subsanada en las funciones que tanto esta semana como en la siguiente se celebrarán en los cines Rialto y Calceatense, ya que los propietarios de estos últimos, como el del citado en primer lugar, han cedido gratuitamente sus salas de espectáculos.

RELIGIOSO-CULTURALES.—El domingo 16, las Claretianas Calceatenses, en crecido número, se trasladaron a Logroño para dar una velada teatral en el salón-teatro de las religiosas del Servicio Doméstico, siendo muy aplaudidas en cada uno de los números y efusivamente felicitadas al final por el selecto público que asistió a la representación.

Felicitamos también nosotros a las artistas calceatenses, que ya han cosechado tantos laureles, por este nuevo triunfo en Logroño, y damos gracias a las Religiosas que tan benévolamente pusieron a su disposición el salón y el teatro, así como a los Padres Claretianos de la nueva Residencia de Logroño, que las quisieron honrar con su asistencia.

NAJERA, 17

SANTA LUCIA.—El pasado jueves, día 13, se celebró la fiesta de Santa Lucía. Día en realidad tradicional de feria, alcanzó este carácter con una afluencia de forasteros extraordinaria, que duró todo el día, y que por la tarde llenó los salones de recreo y espectáculos.

La misa, con la solemnidad de siempre, registró una enorme afluencia de fieles, estando la oración sagrada a cargo del R. P. Cándido Ezcurra, de la Comunidad Franciscana de nuestra ciudad.

Por la tarde, en la Sala-Doga se celebró un animado baile, que fué amenizado por la «Orquesta Gascón».

RELIGIOSAS.—Ayer, domingo, y partiendo del Monasterio de Santa María la Real, se efectuaron, podemos decir que por todo el vecindario (tal fué la cantidad de fieles que las realizaron), las visitas jubilares del Año Santo recorriendo las iglesias de la ciudad, habiendo constituído un espectáculo emocionantísimo.

—En Santa María la Real se viene celebrando la novena a San Nicolás de Bari, festividad que en el calendario religioso najerino fué instituída el pasado año, y que se ve muy concurrida.

CINEMATOGRAFICAS.—En el Teatro Villegas obtuvo un clamoroso éxito el estreno del gran film nacional «La leona de Castilla», habiendo proyectado también «El expreso de la muerte», «Caminito alegre», «En las rayas de la mano», «El destino de Juana Morel» y «Flecha rota». En el Cinema Club han proyectado estos días «Lady Hamilton», «El padre de la novia», «La espía de Castilla», «Tiburones en el Estrecho» y «Rostro pálido».

Para el próximo domingo nos anuncian en estos salones, respectivamente, «Teatro Apolo» y «Mares de China».

TORRECILLA EN CAMEROS, 17

CUADRO ARTISTICO. — Para el próximo día 25, el cuadro artístico de la Asociación de Hijas de María ha organizado una velada teatral cuyo fin es recabar fondos para la misma, que, resurgida extiende su acción a fines de caridad también. La velada se desarrollará con arreglo al siguiente programa: El drama titulado «El peso de una corona», de J. Bellanfont, en cuatro actos, a continuación, el sainete titulado «La lugareña», de Maxiriliano Monje, y seguidamente, baile rítmico, conjunto constituído por varias señoritas. En los entreactos el verso titulado «Ante el Niño Jesús» coro de pastoralitas y jota infantil.

Por último, la poesía llena de gracia y sencillez titulada «Conferencia cómica».

Lástima que las obras empezadas en nuestro salón-teatro impidan quizás a la Comisión encargada de la realización de esta fiesta disponer de este local, no siendo pocas las dificultades con que se tropieza para adaptar uno que siempre ha de resultar insuficiente, aunque las afiliadas están tan entusiasmadas que se hallan dispuestas a repetir la función las veces que sean precisas para que nadie pueda dejar de admirar a estas artistas en ciernes. Podemos decir de los ensayos que hemos visto que si el entusiasmo de admirable, resultando hasta conmovedores los números a cargo de los todas es grandísimo, la actuación es pequeños, ya que alguno de ellos no pasa de cinco años.

PRADEJON, 16

MISIONALES.—Durante la semana pasada han tenido lugar unas fervorosas misiones dadas por dos reverendos PP. Capuchinos, P. Atanasio, de Pamplona, y P. Macario, de Mondragón.

Todos los días, a las siete de la mañana, se cantó el Rosario de la Aurora, siendo una de las notas más destacadas la del viernes por la noche en el solemne Vía-Crucis de hombres solamente que recorrió las calles con extraordinario recogimiento cantando las estaciones que por los altavoces parroquiales instalados en lo alto de la torre se oyeron hasta de los pueblos limítrofes. Las conferencias han sido trasmitidas a través de los citados altavoces.

Ha destacado, asimismo, la fervorosa y conmovedora comunión general del domingo, al acercarse centenares de personas a recibir el Pan de los Angeles. Como broche de oro fué el magnífico acto de despedida de los reverendos PP., que tuvo lugar en el Monumental Cinema completamente lleno. Los PP., en magníficas conferencias de despedida, mostraron al pueblo su agradecimiento por la gran asistencia a todos los actos, que resultaron brillantísimos.

También nos dirigió la palabra nuestro querido párroco, don Andrés Calvo, que manifestó con elocuencia su agradecimiento a todos, sintiéndose orgulloso de dirigir esta feligresía.

BODA.—El día 13 se unieron en matrimonio los jóvenes Manuel Mangado Romeo y Lidia Ocón Navas, actuando de padrinos don Víctor Romeo, industrial de esta plaza, y doña Concha Ocón, hermana de la novia. Los nuevos esposos marcharon a San Sebastián y otras capitales en viaje de luna de miel, que les deseamos interminable.

VILLAMEDIANA DE IREGUA, 13

SANTA LUCIA.—Con todo esplendor festejaron las modistillas su Patrona. Se tuvo misa solemne cantada por el coro de señoritas, sermón por nuestro incansable párroco y procesión con la hermosa imagen de la Santa.

Por la tarde, una suculenta y variada merienda. La orquesta amenizó el baile popular, mientras el Cinema proyectó una película de risa.

QUINTOS.—El asesor de Sindicatos, Rvdo. señor don José María Millán Morga, reunió en el salón del Frente de Juventudes a los quintos a fin de hablarles sobre su futura vida militar, distribuyéndoles libros y rosarios. Presidieron la reunión el señor párroco, jefe de la Hermandad, jefe del Frente de Juventudes y de la Cámara Agrícola.

RECOLECCION.—Con retraso de siembras, la gente aprovecha este tiempo para recoger la oliva, que promete ser más abundante y mejor que el año anterior.

HORMILLA, 18

SANTA MISION.—Por el R. P. capuchino Isidoro de Iturgoyen de la Residencia de Pamplona, ha sido dada en esta Parroquia del 10 al 17 del actual. Todos los actos se han visto concurridísimos, culminando en los del domingo con misa de comunión general y visitas jubilares. El R. P. se ha mostrado incansable, predicando todas las noches con gran elocuencia.

ELECCIONES.—Para cubrir las vacantes de don Jesús García, don Urbano López y don Antonio Nalda, a los que corresponde cesar, han sido elegidos concejales don Luis Fernández, don Félix García y don Justo Arnáez. Enhorabuena.

SIEMBRA.—Ha terminado la sementera, notándose mucha falta de humedad.

ABALOS, 18

Con inusitado esplendor y religiosidad se han celebrado la semana pasada las santas misiones a cargo de los RR. PP. Pasionistas de la Casa Conventual de Angosto, PP. Alejo y Arsenio.

Todos los actos resultaron brillantísimos, particularmente el domingo la comunión general, acudiendo la mayoría del vecindario y resultando verdaderamente maravilloso.

Por la tarde, después de la celebración de un solemne Vía-Crucis y una Salve popular a nuestra Patrona, la Virgen de la Rosa, en acción de gracias por el éxito de las misiones, los PP. se trasladaron al vecino pueblo de San Vicente de la Sonsierra, siendo objeto de cariñosa despedida por parte de todo el pueblo, que no cesó de exteriorizar su cariño a dichos Padres.

Nuestra más sincera enhorabuena.

DEL CAMPO.—Se han paralizado las faenas de siembra debido a la sequía reinante, por cuyo motivo se retiene el labrador.

ISLALLANA, 14

FIESTAS.—Con gran solemnidad se han celebrado las fiestas dedicadas a nuestro Patrono San Francisco Javier, amenizándolas la orquesta de Albelda. Hubo solemne misa mayor, presidida por las autoridades y el alcalde de Nalda, ocupando la sagrada cátedra un R. P. capuchino, que con gran elocuencia resaltó las virtudes de nuestro Santo San Francisco Javier. A continuación de la misa, el señor párroco obsequió a todos en su casa espléndidamente.

GRATITUD.—Hemos de expresársela entusiasta y sinceramente a la señorita Joaquina Peso, pues al partir de este su pueblo para la República Argentina tuvo el generoso rasgo de sufragar los gastos de las detalladas fiestas religiosas de San Francisco Javier. Este hará que sea feliz el viaje de tan virtuosa señorita.

URUNUELA, 15

BODAS.—Ante el altar mayor de la Parroquia, presidido por la imagen de la Virgen Inmaculada, y primorosamente adornado, consagraron sus amores las simpáticas hermanas Petrita y Catali Benito Salinas con los jóvenes Jesús Angulo Sáez y Pedro Angulo Angulo, hijos todos ellos de acomodados labradores locales.

Fueron padrinos de Jesús y Petrita, don Lorenzo Benito, tío de la desposada, y doña Natividad Sáez, madre del novio, y de Pedro y Catali, don José Benito, padre de ella, y doña Rosario Angulo, tía del novio.

La entrada en el templo la hicieron a los acordes de una marcha nupcial, y durante la misa las amigas de las desposadas cantaron maravillosamente escogidos motetes a la Santísima Virgen.

En los amplios salones del Sindicato se sirvió un exquisito banquete de bodas.

Las felices parejas salieron en viaje de luna de miel, que les deseamos eterna, a visitar distintas capitales. Nuestra más cordial enhorabuena a todos.

NACIMIENTOS.—Han tenido feliz mente un hijo Manuel Llobregat y Catalina Ortiz, y una hija, Jesús Ibáñez y Mercedes Leza. Enhorabuena.

LA OLIVA.— Ha comenzado la recogida de la aceituna, cuya cosecha promete ser buena.

MIRANDA DE EBRO, 17

BODA DISTINGUIDA.—En la iglesia de San Nicolás de Bari consagraron sus amores la bella y distinguida señorita Elena Grau Basarán y el joven financiero madrileño José Luis Becí Cacho.

La comitiva hizo la entrada en el templo a los acordes de una marcha nupcial, y la enamorada pareja fué apadrinada por doña Amparo de Cacho, madre del novio, y don Pablo Grau, jefe de Telégrafos y padre de la desposada.

Esta vestía precioso traje blanco de fallas actual con larga cola y velo ilusión. La cola era llevada por la niña Pilarín Bárcena y el niño Luis de Juana, hijo del alcalde. El novio, de rigurosa etiqueta.

Bendijo la unión el celoso y digno párroco de San Nicolás, don Gregorio M. de Berberana, asistido por los coadjutores de la misma don Manuel San Martín y don Carlos M. de Galarreta, y el R. P. Román, de los SS. CC.

El acta matrimonial fué firmada por don José Grau, don José Muñiz, comandantes de Intendencia y Caballería, respectivamente; el abogado don Julio S. de Buruaga, y don Julio Díez Renardo, inspector de la R. E. N. F. E., por parte de la contrayente. Por parte del novio lo hicieron su hermano político don Agustín Bárcena, industrial de Laredo, y los hermanos don José Antonio Beni, apoderado de Banco en Madrid, y don Raúl Beni, perito industrial.

Después de la ceremonia, los invitados se trasladaron al Restaurante Achuri, donde se les sirvió un espléndido banquete, como sabe hacerlo tan acreditada casa.

Para asistir a la boda vinieron de Méjico las bellas señoritas Carmen e Hilda Grau Romagnoni, primas de la novia, y entre los asistentes tuvimos el gusto de saludar a los señores de Juana, Buruaga, M. de Salinas, Herrero y señoritas de Valdivielso, Delgado, Taboada, Zapico, Angulo, Espeso, Herrero, Braulio, Escudero y Santamaría y a buen número de jóvenes de Valladolid, Madrid y Barcelona los señores de Grau, Muñiz, Bárcena y señora viuda de Alonso.

Después del banquete, que fué amenizado por una orquestina, se hizo animado baile hasta las primeras horas de la noche.

La feliz pareja salió a disfrutar de su luna de miel, que deseamos interminable, a recorrer Andalucía y el Norte de Africa. Reciban nuestra cordial felicitación, extensiva a sus distinguidas familias.

CORNAGO, 13

ELECCIONES.—A resultas de las elecciones pasadas han sido proclamados concejales los vecinos siguientes: Por el tercio de carga de familia, don Antonio Ridruejo Baroja; por el de representación sindical, don Domingo Vaquero Sanz, y por el de entidades económicas, culturales y profesionales, don Nicasio López Vea.

CASA DEL MEDICO.—Van muy adelantadas las obras que para la construcción de la Casa del Médico se realiza por el contratista de Corera don Cecilio López Cenzano, emplazada en lo más bonito de la villa, magnífica vivienda dotada de toda clase de comodidades. La planta baja será destinada a Centro Rural y el piso para vivienda del doctor.

CARRETERA DE LAS MINAS.—Hace varios días que empezaron los trabajos de ampliación y arreglo del puente sobre el río Linares para la construcción de la carretera que, partiendo de esta localidad, empalme con la de Arnedo a Ventas de Cervera, resolviendo grandemente nuestra aproximación a la capital de la provincia. Deseo general es ver tan importantes obras totalmente terminadas.

VIAJE A MADRID.—Salió para Madrid nuestro activo alcalde para ver de solucionar la reanudación del coche de viajeros de Agullar-Cervera-Logroño, suspendido hace unos días contra la unánime voluntad de todos los pueblos de la comarca, ya que nos quitan la única solución asequible para poder resolver cualquier asunto en la capital, de donde en el día se podía regresar, esperando hallen eco sus gestiones, por todo lo cual hacemos nuestros más fervientes votos.

ALBERITE, 14

CONSAGRACION DE LA PARROQUIA AL SAGRADO CORAZON DE JESUS.—Durante los días 7, 8 y 9 de los corrientes, se ha celebrado un solemne triduo como preparación a la consagración de la Parroquia al Sagrado Corazón de Jesús, que tuvo lugar en la función eucarística de la tarde del día 9.

A ULTRAMAR.— Doña Elena Mozún después de pasar 4 años en compañía de sus hermanos y demás familiares ha regresado a Rufino (República Argentina) para ponerse de nuevo al frente de sus negocios. Para reunirse con su esposo e hijos, embarcó en el puerto de Barcelona, acompañada de su hija Nely, rumbo a Venezuela, doña Filomena Clavijo.

A todos les deseamos una feliz travesía.

NACIMIENTOS.— Días pasados nació el niño Felipe Ausejo Esarich, hijo de Angel y Teresa.

Enhorabuena.

NUEVOS CONCEJALES.—En las elecciones celebradas recientemente han sido elegidos don Luis Ponce de León Montalvo y don Emilio García Mozo.

VISITA DE ESCUELAS.— Las regidoras de la Sección Femenina de Falange de Logroño, acompañadas de la regidora local señorita Anita Osona, han visitado las escuelas de niñas, quedando encantadas de la cultura y formación patriótica de las mismas, por lo que felicitaron efusivamente a las maestras señoritas Avelina Cortázar y Ramona Laredo.

EL RASILLO, 15

A LA ARGENTINA.—Después de haber pasado una temporada con sus familiares han regresado a Buenos Aires el comerciante don Eustaquio Sáenz y señora, doña Paula Lombardo, a los cuales deseamos una feliz travesía.

NACIMIENTO.— Con toda felicidad ha dado a luz una hermosa niña, primer fruto de su matrimonio, la señora doña Soledad Soriano, esposa de don Florencio Duro.

A la recién nacida se le impondrá el nombre de Ana. Enhorabuena.

SANTAS MISIONES.—El pasado día 10 llegaron los RR. PP. misioneros Luciano Alonso, de la Residencia de Calahorra, y José María Cámara, de la de Bilbao, los cuales conviven entre nosotros durante toda esta semana dedicándola a las santas misiones.

A la entrada del pueblo eran esperados por todo el vecindario con las autoridades y nuestro párroco con la cruz alzada y estandartes, trasladándose en nutrida procesión y entre cánticos penitenciales al templo parroquial, donde el párroco, don Santiago Hernáez, dirigió una exhortación a sus feligreses pidiéndoles que secunden con una constante asistencia la labor misional, que a juzgar por los principios ha de ser solemnísima y altamente provechosa.

A continuación, el R. P. Cámara, en su nombre y en el de su compañero y hermano, hizo manifiesta su gratitud por el afectuoso recibimiento de que eran objeto y, seguidamente, explicó el significado de las misiones y el programa a que había que someterse desde aquella misma noche y en los días sucesivos.

Damos la bienvenida a tan dignos mensajeros del Señor, y esperamos que la semilla sembrada sea fructífera y provechosa.

ALMARZA DE CAMEROS, 14

MARCHA SENTIDA.— Días pasados marchó a Madrid don Rafael de la Riva Pérez, que por espacio de diez y seis años ha estado entre nosotros al frente de esta Parroquia, captándose las simpatías del vecindario por su amabilidad y celo, tanto particular como profesionalmente, motivo por el cual se ha sentido grandemente la marcha de tan buen caballero como ejemplar sacerdote.

Lamentamos de veras su ausencia, y al mismo tiempo hacemos votos por que su estancia en la capital madrileña le resulte agradable. En sustitución del Sr. De la Riva ha tomado posesión de la Parroquia don Luis Gato Martín, al que deseamos una convivencia larga y feliz.

ENTRONIZACION DEL SAGRADO CORAZON.—Lo ha sido días pasados en el domicilio de nuestro buen amigo el secretario del Ayuntamiento, don Juan Esteban Lería. Que el Sagrado Corazón bendiga su hogar y lo colme de buenaventuras.

BADARAN, 16

ELECCIONES. — Fueron proclamados concejales don Prudencio Vázquez Moreno, don Juan Gualberto Terrero Urizar y don Nicolás Baños Fernández.

Enhorabuena.

NUEVO MAESTRO. — Ha tomado posesión de la escuela de niños el maestro nacional don Teogenes García Prieto, al que deseamos grata estancia entre nosotros.

BODAS. — Han contraído enlace matrimonial los jóvenes de ésta Erosbita Villascusa con Millán Marcos, y Manuel Martínez con Isabel Clarte, a los que deseamos toda clase de felicidades.

NACIMIENTOS. — Han visto alegrados sus hogares, con una preciosa niña, don Nicolás Baños, y con un robusto niño, don Pedro Urúñuela y doña Mercedes Ocarte. Nuestra enhorabuena.

DEFUNCIONES. — Días pasados dejaron de existir a avanzada edad doña Segunda N., don Julián Urúñuela y don Restituto Torrecilla. A los familiares, nuestro más sentido pésame.

—Se celebraron gran gran concurrencia solemnes funerales por el eterno descanso del alma de la señorita Rosa María Romero, hermana de nuestro apreciable médico titular, al que damos nuestro sentido pésame, así como a su bondadosa señora, doña Livia Urúñuela.

VIAJEROS. — Hemos tenido el gusto de saludar al joven y aplicado estudiante don Eduardo Ajuria, que ha venido a pasar las tradicionales fiestas de Navidad con su apreciable familia.

LAPUEBLA DE LABARCA, 17

GRATA NOTICIA. — Ha sido recibida oficialmente de haberse aprobado el proyecto de alcantarillado de esta villa.

VINOS. — Son diarios los camiones que acuden a transportar nuestros ricos caldos, que se pagan a precios bastante remuneradores, siendo pocas las partidas que se hallan sin vender.

LA OLIVA. — En breve serán puestas en circulación las almazaras. La cosecha es muy escasa debido al pedrisco.

BAUTIZO. — Días atrás fué regenerado con las aguas bautismales el «El Grijo», imponiéndosele el nombre de Felipe. Fué llevado por su bisabuela, doña Rufina Ugarte. Felicitamos a tan venturosa familia, entre los que se halla nsus abuelos don Galo, juez de esta villa, y doña Venancia Rodríguez.

MEJORADOS. — Se hallan de su accidente el joven Galo Chávarri, hijo del propietario y exdiputado nuestro convecino don Francisco, y de su grave y penosa enfermedad el bachiller Pedro San Martín, sobrino del secretario de este Ayuntamiento, don Job Pérez. Que uno y otro se restablezcan pronto y totalmente.

RELIGIOSAS. — Se están celebrando ejercicios espirituales bajo la dirección de nuestro infatigable párroco, don José Luis Lasheras, con la colaboración de don Lorenzo Larreina, viéndose nuestra Parroquia abarrotada de fieles.

ALBERITE, 16

PRIMERA COMUNION.—El pasado día 8, festividad de la Inmaculada Concepción, recibió por primera vez a Jesucristo Sacramentado la niña alemana Gertrud Niemen; acogida con todo cariño y generosidad por don Leopoldo Ducloux, competente veterinario de esta localidad, y su madre doña Angelita Ruiz. Dicha niña llegó a Logroño en la expedición del día 2 de julio de 1949 y estuvo en Alberite hasta el 23 de abril de 1950. Nuevamente vino a Alberite a principios de agosto del presente año y, D. m., permanecerá en el hogar de sus cristianísimos tutores por lo menos dos años. De despejado talento, aprendió el castellano a los pocos días; lo olvidó al regresar a Alemania, y de nuevo ha vuelto a recordarlo y hablarlo con soltura. Durante la ceremonia, nuestro celoso párroco, don Urbicio Ortún pronunció una breve y sentida plática. Para celebrar tan fausto acontecimiento, tuvo lugar al día siguiente, por no poderlo hacer dicho día, la entronización del Sagrado Corazón de Jesús en tan cristianísimo hogar.

Elixir Estomacal SAIZ DE CARLOS

Indicaciones: Dolor de estómago, acidez, dispepsia, vómitos, diarreas en niños y adultos, dilatación y úlcera de estómago: tónico y ayuda a las digestiones.

VENTA EN FARMACIAS — Cabeza Sanitaria nº 241

CASA CIROJA

Propietario de la marca MELOCAR, saluda a su inmensa clientela, deseándoles felices Pascuas de NAVIDAD.

A LA VEZ: Considero conveniente recordar que siguiendo mi sistema, la batalla quiero dar a esas marcas que se ofrecen con tan poca seguridad, gastando lo que debieran, en mejorar calidad, calculando que el cliente es quien lo viene a pagar.

BRANDY SECO MELOCAR, a 26 pesetas por cajas, y sueltas, un poco más.

ANIS CREMA MELOCAR, sólo de anís estrellado y con alcohol de vino puro y azúcar natural.

DESPACHO Y PROPAGANDA, SAN ANTON, 8.—TLF. 3205.

FABRICA «EL INGENIO DE CIROJA». — TELEFONO 2246.

OFICINAS: REPUBLICA ARGENTINA, 22, SEGUNDO.

GRATIS

Para propaganda mandamos, libre gasto hasta domicilio, precios ampliación 18 x 24 de una persona. Envíenos fotografía (que se devuelve) y señas claras. APARTADO 246, MADRID.

Guía Sanitaria

URBINA
Corazón y Pulmón
Horas de consulta:
De 10 a 1 y de 4 a 6.
Miguel Villanueva 2, 2.º
Teléfono 17-17 (C. S. P. 116)

J. J. Ruiz de Gerzaro
Enfermedades mentales y del sistema nervioso
Consulta de 10 a 1 y de 4 a 6
Calvo Sotelo, 13, pral.
(C. S. P. 288)

García - Baquero
ESTOMAGO — HIGADO
INTESTINOS
Franco, 4, 1.º Tf. 2121 (CSP 6)

ANGEL CASAS
Enfermedades vasculares
HIPERTENSION — VARICES
HEMORROIDES
Muro de la Mata, 13, 2.º Teléf. 1378
(CSP 317)

García Castellanos
MEDICO PUERICULTOR AYUDANTE DE LOS SERVICIOS DE HIGIENE INFANTIL
Enfermedades de los niños
Vara de Rey 19, 1.º Telf. 32-35
(C. S. P. 278)

Gonzalo C. Eguren
MEDICO OCULISTA DEL HOSPITAL PROVINCIAL
Consulta diaria
Once Junio 18 ent. (S.S.P. 6)

IRIGOYEN
PULMON - CORAZON
DIGESTIVO
C. Sotelo, 4. Tf. 2737 (CSP 254)

CLINICA Ntra. Sra. del Pilar
CIRUGIA GENERAL Y DEL APARATO DIGESTIVO.
HUESOS — MUSCULOS — ARTICULACIONES — ORTOPEDIA
RIÑON y VIAS URINARIAS.
GINECOLOGIA — PARTOS — MATERNIDAD
Médico Director: C. MONTOYA.
(C.S.P. 318, 319, 320, 321)

SGCB2021

Teatro

Lo que veremos en diciembre y enero en el Bretón

Llevamos, sin duda alguna, una excelente temporada teatral. Excelente por el ritmo casi continuo a que se sucede la actuación de compañías, y por la calidad de éstas. No tanto por lo que se refiere al público, que en alguna ocasión no ha respondido como debiera.

Aplaudamos, pues, esta buena disposición de la empresa de nuestro Teatro Bretón de los Herreros, que nos viene ofreciendo cuanto en su mano está: una temporada variada y movida, no exenta de notas destacadas y de interés. Algo hemos echado de menos, la verdad, la presencia de formaciones del género lírico, pero sabemos que alguna de éstas, y de las escogidas, está «al caer».

Porque, pese a que, como decimos, el público no acaba de «ponerse bien», y como si las obras de reforma de nuestro Teatro Bretón hubiesen señalado el punto de partida de un nuevo rumbo a seguir, que celebramos muy de veras, la empresa de nuestro primer coliseo continúa firme en sus plausibles propósitos. De desear es que éstos se vean asistidos por el «calor» de los aficionados, en grado suficiente para que no lleguen a enfriarse.

Cosa que, al menos por el momento, no hay temor alguno de que se produzca, como puede apreciarse por la relación de formaciones teatrales y espectáculos que ya tienen «hecho» Logroño, y que damos a continuación.

Además de la excelente compañía de revistas de Conchita Páez, la famosa «estrella» que, tras unas temporadas de descanso, vuelve a la escena más artista y más «supervedette» que nunca, y que hoy estrenará en el Bretón la original revista «¡Si enviudara!», de Marco, Codoñer e Insúa, viene, a continuación, los días 21, 22 y 23, la compañía cómico-dramática, ya anunciada también, de la eximia actriz de la escena española, Catalina Bárcena, que pondrá en escena, sucesivamente, las siguientes obras: «Primavera en otoño», de Gregorio Martínez Sierra; «Paño de lágrimas», de Pemán (estreno), y «Las hijas del Rey Lear», de Muñoz Seca.

Seguidamente, en los días 25, 26 y 27, actuará la compañía de María del Carmen Prendes, con Luis S. Torrecilla de primer actor, que ofrecerá «Los mosquitos», de los hermanos Alvarez Quintero; «Al amor hay que mandarle al colegio», de Benavente (estreno), y «Entre el no y el sí», de Pemán (estreno también).

Al día siguiente, 28, y hasta el 1 de enero inclusive, hará su presentación la compañía cómica de Ricardo Alpuente, en la que figuran las primeras actrices Regina Zaldívar y Maida Monterrey, que trae «en carteras» «¡Te quiero y serás mío!», de Ricardo C. de León; «¡Qué demonio de Angel!», de Torrado, y «Un hombre de negocios», de Sicilia y López Marín. El día 31 de diciembre, naturalmente, no se darán funciones.

El mes de enero se presenta, hasta ahora, totalmente lírico y muy atrayente. Los días 4, 5 y 6 verdrá la notable compañía de Francisco Bosch. En la última decena (días del 24 al 27, ambos inclusive), la también excelente formación lírica de Antón Navarro. Y, entre una y otra, días 19 y 20, la de arte lírico andaluz de Pepe Pinto.

Todo esto, que no es poco, es lo que la empresa de nuestro Teatro Bretón de los Herreros nos ofrecerá en lo que queda de diciembre y el mes de enero. Creemos que los aficionados al teatro no pueden quejarse. Enhorabuena.

Y que dure...

MUEBLES RIOJA
LOS MAS BARATOS
G. Sotelo 14 — Teléf. 2321

MODISTAS
Se precisa oficial de primera, bien retribuido. Industrias Cernuda.
ALTO EGUIA.—SAN SEBASTIAN

POLLITOS
RHODES - LEGHORN
Garantizados de Pullorosis
GRANJA MARIA VICTORIA
Gral. Franco 43. ZARAGOZA

TURRONES
PRUEBE Y COMPARE NUESTROS TURRONES LEGITIMOS, DE LA FAMOSA CASA «ESPECIALIDADES SIRVENTO», de JIJONA, A PRECIO DE FABRICA (DEPOSITO DE LA FABRICA).
14 Ptas. medio kilo
NO COMPRE UN TURRON CUALQUIERA QUE LUEGO TENGA QUE TIRARLO.
GALLARZA NUM. 15.
FRENTE A «CASA REDON»

Mejoras en el transporte de energía eléctrica

Dos nuevas obras que inician el programa para una amplia red distribuidora peninsular

MADRID, 19.—El pasado día 16 se puso en servicio con pleno éxito, a 220.000 voltios, la línea de transporte de energía eléctrica desde Villalcampo a Bilbao, que ha construido la Sociedad Iberduero para ampliar la capacidd de transporte desde su sistema de centrales en la provincia de Zamora hasta Bilbao, y también en la misma fecha se hicieron las pruebas con resultado completamente satisfactorio del auto-transformador de 60.000 kilovatios y tensiones 130.000/110.000 voltios que la Empresa Nacional Hidroeléctrica de Ribagorzana ha instalado en Pobla de Segur (Lérida) para ampliar la interconexión de Cataluña con las regiones occidentales del país.

Estas dos obras tienen grandísima importancia, puesto que constituyen una amplia interconexión eléctrica de los centros productores de las zonas occidentales con los de la región pirenaica, que permitirá los intercambios de energía entre ambos sistemas, que se complementan perfectamente, ya que las épocas de abundante producción en esas regiones no son las mismas y, por lo tanto, podrá haber un paso de energía del Oeste a Cataluña en invierno, y en los primeros meses de verano podrá, por el contrario, pasarse energía de Cataluña hacia las otras regiones.

Estas dos obras, por lo tanto, marcan una nueva etapa en el programa que se está desarrollando para llegar a tener una amplia red general peninsular que permita los pasos de energía de unas zonas a otras y el completo aprovechamiento de las posibilidades de producción de las centrales, tanto hidráulicas como térmicas, de las distintas regiones de España.

El proyectado servicio de viajeros en helicóptero

LONDRES, 19.— La «British European Airways» (BEAS) proyecta establecer un servicio de helicópteros que puedan transportar cuarenta y cinco pasajeros por unidad entre las principales ciudades británicas y a través del Canal de la Mancha, con una velocidad de 240 kilómetros por hora. Este plan eliminaría los viajes por carretera a los grandes aeródromos.

Los helicópteros tendrían varios motores, operarían en distancias de ochenta a cuatrocientos kilómetros y podrían despegar y aterrizar, en caso de necesidad, en zonas de 120 metros.— Efe.

LOS OVOIDES DE CARBON FABRICADOS EN LA FABRICA «MENDIZABAL» con aglomerante de brea, autorizado por el Ministerio de Industria y Comercio, además de servir para cocinas y calefacción, no hay quien los supere por su clase. Haga la prueba y volverá a comprar. Teléfonos 30-31 y 24-74.

Sacos
Se compran de todas clases y de abono. Gonzalo de Berceo, 35, almacén. Teléfono 2647

PATATAS
grandes y pequeñas para piensos, se venden en Av. Portugal, 9. Tlf. 3262.
ALMACEN DE E. OBIO

Caramelos PECTORALES SANA-TOS 5 Pts. CAJA

ANUNCIAN UNOS Y OTROS, AQUI Y ALLA; PERO VD. COMPRARA SUS TURRONES DONDE SIEMPRE, EN
CONFITERIA "LA ESPAÑOLA"
SABE QUE SON LOS MEJORES.

HERNIADOS
Se evitan bragueros y engorrosos vendajes adquiriendo el insuperable CIERRE AUTOMATICO HERNIUS (patentado), una creación exclusiva de nuestra acreditada marca con todas las garantías de comodidad, precisión y seguridad. (C. C. S. 12.14a.)
Visita en Logroño: el viernes, día 21 del cte., de 10 a 1, en el CONSULTORIO del Dr. PEREZ SANCHO, Plaza Alcázar de Toledo, 22.
GABINETE ORTOPEDICO
Rambla Cataluña, 34. Barcelona.
HERNIUS

Atmósfera de pesimismo...

(Viene de primera página)

en la lista de desaparecidos hasta que se haga una posterior determinación.

PUBLICACION Y RADIACION DE LOS NOMBRES

NUEVA YORK, 19.—Los diarios y emisoras de radio y televisión de toda Norteamérica se dedican hoy febrilmente a dar a la nación la lista completa de los prisioneros en poder de los comunistas en Corea.

Las grandes emisoras permanecieron toda la noche emitiendo nombres y direcciones.

LAS BAJAS NORTEAMERICANAS

WASHINGTON, 19.—El total calculado de bajas norteamericanas en la lucha de Corea, hasta el viernes pasado, se fija en 103.009, según anuncia el Departamento de Defensa. Esto supone un ligero aumento de algo más de 400 bajas en relación con el informe de la pasada semana.—(Efe.)

LAS NEGOCIACIONES DE TREGUA

MUNSAN, 19.— El Mando de las Naciones Unidas publica la siguiente declaración sobre las negociaciones de tregua en el día de hoy:

«Dos básicas diferencias en cuanto a la solución del punto tercero del orden del día de la conferencia de armisticio militar se mantuvieron en la reunión secreta de la Subcomisión conjunta. Las Naciones Unidas abogan por la limitación de la capacidad militar de las dos partes al nivel existente en el momento del armisticio, y los comunistas insisten en limitar a cinco mil hombres al mes el sistema de rotación de fuerzas, prohibiéndose totalmente la renovación de su equipo. Por otra parte, los comunistas desean imponer algunas restricciones a las funciones de inspección y no quieren se autorice la observación aérea.

La reunión sobre el punto tercero se reanudará el jueves, a las once de la mañana, hora local. Entretanto, los oficiales delegados prosiguen el estudio de la lista de prisioneros de guerra entregada ayer por los comunistas como requisito para la discusión del punto cuarto».—(Efe.)

El ministro secretario...

(Viene de primera página)

hombres, todos magníficos camaradas, viejas guardias, excombatientes, excautivos que forman un bloque compacto y homogéneo, que trabaja con tanto entusiasmo y acierto en cada unidad sindical para fijar y coordinar aquellas tareas estadísticas que les están asignadas de acuerdo con la ley de este título, de 1945.

Vuestra actuación demuestra lo que tantas veces he repetido: que la Organización Sindical es el cauce por el cual discurre toda la vida de la nación y que es como una caja de resonancia que recoge hasta la última vibración económica o social de España.

Yo me complazco extraordinariamente en que sea vuestro Movimiento quien en España haya recogido y valorado toda esta importancia de la estadística, y quiero aprovechar esta oportunidad que se me depara de clausurar vuestras Jornadas para felicitaros por vuestro trabajo y estimularos, si es que ello es preciso, a continuar en el camino emprendido. ¡Arriba España!».

DECLARACIONES DEL MINISTRO DE OBRAS PUBLICAS

MADRID, 19.— El ministro de Obras Públicas manifestó a los periodistas que, con motivo de las fiestas de Navidad, había ordenado la revisión y admisión de los expedientes de 105 agentes de la RENFE, que han sido depurados ya, y que el hecho demuestra la magnanimidad del Estado y la fortaleza del régimen. Como nota esperanzadora, añadió que se propone extender, además, estos beneficios a los trabajadores de los ferrocarriles de vía estrecha y de explotación directa por el Estado y, en general, de todos los transportes; es decir, que se va a la readmisión de todos aquellos que no tengan las manos manchadas de sangre o que con su contumacia constituyan una peligrosidad para el Estado.

Dijo también el conde de Vallellano que estudia el procedimiento de que se construyan viviendas para los funcionarios de su Departamento en Madrid y en provincias.

Un periodista le preguntó sobre su próximo viaje a Barcelona y el ministro dijo que lo hará más adelante, hacia mediados de febrero, porque quiere ocuparse de los problemas que afectan a aquella capital, pero antes realizará un pequeño viaje a Levante para inaugurar el ferrocarril Pacheco a Lares, e inspeccionar diversas obras de abastecimientos de aguas y ferrocarriles en la provincia de Alicante.

Ha muerto el "rey" de los gitanos franceses

GRASSE (Francia), 19.—Los gitanos de toda Francia han llegado a Grasse para llorar la muerte de su rey sin corona. La pequeña ciudad de Grasse, famosa por sus jardines de jazmines y rosas, ha quedado transformada en un gran campamento de gitanos doloridos.

El «rey» Gaston Augusto Glaudyjn, de 61 años de edad, falleció días pasados en su casa sobre ruedas. Los servicios fúnebres se celebrarán en el templo principal de Grasse. Los restos mortales han sido trasladados a Lens, donde recibirán sepultura.—(Efe.)

Doctor:
Siempre la lengua blanca...
Siempre mal sabor de boca...
LAS PILDORAS KYMMEROL
LE EVITARAN TODOS LOS MALESTARES PRODUCIDOS POR EL
ESTREÑIMIENTO
ESTOMAGO LIMPIO
INTESTINO LIBRE
SANGRE PURA
LAS TRES CONDICIONES PARA LA SALUD
EN FARMACIAS

¿Sus gallinas no ponen? ¿Están enfermas? Inmediatamente, déles:
GALLIOL
Farmacias y Droguerías.

Pruebas satisfactorias de un nuevo tractor agrícola de fabricación española

MADRID, 19.—Las pruebas de un tractor agrícola de fabricación española, R-4, se han celebrado esta tarde en la Estación de Motocultivo de la Escuela Especial de Ingenieros Agrónomos, en la Moncloa (Ciudad Universitaria), con asistencia del ministro de Agricultura, don Rafael Cavestany; del ministro de Agricultura de Thailandia, D. Phra Chuang Kahostra, y su séquito; el ex-ministro don Carlos Rein Segura; director general de Agricultura, señor Bornas; director general de Industria, señor Rugarcía; jefe nacional del Servicio del Trigo, señor Cavera; ingenieros del Ministerio señores Asensio, Cantos, López Neira y director y profesores de la Escuela. Las pruebas se realizaron satisfactoriamente. El tractor, como antes se dice de fabricacin española, de patente francesa, que antes había necesidad de importarlo y que ahora se construye totalmente en España. Ha constituido la exhibición en pruebas de arado de vertedera, seguidas de arado excéntrico para labores de viñedo, y, por último, de un pulverizador a presión de los indicados para combatir las plagas del campo.

He aquí el BÉNÉDICTINE

BENEDICTINE
DEPOSITO:
Pasajes (Guipúzcoa)

Lonas impermeables
GUARNICIONERIA B. RUIZ
Teléfono 40.—NAJERA

GANADEROS
PARA EL ENGORDE RAPIDO DE SUS CERDOS
CERDARINA

POLLITOS
MAXIMA PUREZA
MAXIMA SELECCION
MAXIMA SANIDAD
GRANJA "EL CERRAO"
Pida catálogo gratis
MALLEN-Zaragoza

¡¡RADIO PARA TODOS...
Radio Prieto
INMEJORABLES CONDICIONES DE PAGO
◆ RADIOS DE 72 PESETAS MENSUALES
◆ RADIOS DE 18 PESETAS SEMANALES
◆ RADIOS DE 899'90 a 14.000 PESETAS
DAMOS TODA CLASE DE FACILIDADES A QUIEN LO SOLICITE Y NO EXIGIMOS ENTRADA.
TODOS NUESTROS APARATOS SON GARANTIZADOS POR TALLER PROPIO Y TECNICOS COMPETENTES
Gallarza, 10 - Logroño

ANUNCIOS CLASIFICADOS

ALQUILERES

TIENDA con ALMACEN en Rodríguez Paterna, 13 y 15. Tratar con su dueño en Muro de la Mata, 6, entresuelo

HABITACION con derecho a cocina, se cede en casa nueva. Razón, Carnicerías, 2, 2.º dcha.

PISOS en casa nueva con ascensor, Pérez Galdós, 9, junto a Vara de Rey. Razón, en la portería.

PISO amueblado, muy soleado, se alquila. Razón, portería Escolapios.

HABITACIONES con o sin muebles, se ceden en piso magnífico. Razón, Nueva Rioja.

COLOCACIONES

MUCHACHA, se necesita. Martínez Zaporta, 9, 1.º izq.

AYUDANTE de tapicería, se precisa. Informes Oficina de Colocación, Referencia número 966.

OBRERO soltero o sin familia, se necesita para campo en pueblo de la provincia Razón Nueva Rioja.

ENCARGADO activo para finca aislada, para trabajar y dirigir trabajos campo, casado, con poca familia, de unos 35 años, con muy buenos informes del matrimonio, necesita Dionisio Pérez, en Haro.

MUJER de edad, se necesita. Razón, Nueva Rioja.

COMPAÑIA española Seguros bien introducida en región, desea personas capacitadas para cargo agencias Haro y Santo Domingo. Dirigirse por escrito con amplias referencias, al señor Marco Lacarta, Palomeque, 16, Zaragoza.

NECESITAMOS representantes vendedores domiciliarios, sueldo, comisiones. Trabajo fácil pueblos provincias. Apartado 12.204, Madrid.

SIRVIENTA buena, se precisa. Calvo Sotelo, 5, 3.º

VIAJANTE productos limpieza calzado y limpiametales, para provincias. Indispensable conocer artículo y clientela. Necesarias referencias. Productos «Aguila Roja», Galicia, 6. Tlf. 1249. Logroño.

SIRVIENTA con informes, para señora sola. Gral. Franco, 1, 1.º dcha.

COMPRAS

COMPRA-VENTA de muebles y toda clase de objetos Calle del Carmen 8

LANA cualquier clase, compra Zubiaga. Av. Navarra, 14. Tlf. 1459.

MAQUINA DE ESCRIBIR «Corona» o similar, compraría. Tlf. 2591.

COMPRA-VENTA de muebles, ropas, enseres objetos etc. Mayor 118

¿QUIERE usted vender su máquina de coser? Llame al Teléfono 23-47.

FINCAS

PISO 2.º libre, de 5 h. B. C., todo exterior al mediodía, y pisos ocupados en Dres Castroviejo, 31, y viga de hierro de 4'80 del 20, se vende sin intermediarios. Informes en la misma o en Droguería «La Coralª».

ESTEBANEZ vende excelente piso 1.º con sol todo el día, mirador y balcón, muy amplio, barato y llave en mano. Muro de la Mata, 6, 1.º

PISOS libres y ocupados, se venden en calle los Baños. Informes, Avd. de Navarra, 29, 2.º

MARTINEZ vende finca de 60 fanegas, regadío, barata; plantas bajas, con huerta, chalets, pisos casas negocios, etc. Bretón, 14.

GRAN OCASION, a plazos se venden llaves en mano, 10 pisos a 43.000 ptas., 4 h., hermosa cocina, cuarto de aseo con ducha, lavabo y ascensor. Exentos contribución 20 años, en Av. Colón, 37. Informes portería de la misma casa.

OPORTUNIDAD, se vende lote de 5 pisos, buenas rentas, en la mejor casa y sitio de Logroño. Todo confort, ascensor y calefacción. Trato directo Razón Nueva Rioja.

COMPRO piso en la calle Mayor que sea exterior. Fran o, 44, 1.º c.

POZA hoy puede ofrecerle buenas casas en venta, algunas con un piso libre. Precios interesantes.

POZA hoy puede ofrecerle en venta buenas plantas bajas, propias talleres, y una hermosísima propia gran fábrica o taller de carrocerías, libres. Precios interesantes. Más datos, Mola, 33, 1.º, Poza.

POZA vende monísima casita, sita en Calvo Sotelo, consta de planta baja y piso 1.º; igual se vende el piso solo libre, con los derechos de levante. Precio de ocasión verdad. Llaves, Mola, 33, 1.º, Poza.

ALMACEN libre, céntrico, se vende por 15.000 ptas. Once de Junio, 15. Perfumería.

POZA vende piso 1.º muy capaz, en General Franco, libre. Otro en Once de Junio, propio negocio, y preciosa huerta de 2 1/2 fanegas, con frutales, casa, gallinero, cuadra, pajar y estanque, libre, precio de verdadera ocasión. Más datos, Mola, 33, 1.º Poza.

GANADOS

¡GRANJEROS, AVICULTORES! Llegó el «Panizo de Daimiel». ¡40 clases de alimentos para gallinas y especiales para pollitos! 40 calidades garantizadas. Cereales triturados a gusto del cliente. Vea además los 7 productos técnicos de exclusiva. Envíos a pueblos, en Almacenes Zulueta, Av. Navarra 14. Teléfono 1459, Logroño.

ALFALFA LLEGA diariamente. Compra clases y precios. También sirvo con camión cualquier destino. Paja, piensos, cereales, semillas. Contado y plazos. En almacén de Zulueta. Av. de Nvarra, 14, Logroño.

BURRO de dos años en febrero con 1'45 metros altura y 6 cm. de medras aproximadamente, capa negra, buena hechura, propio para parada, con inmejorables condiciones, vende Juan Garnica, San Fernando, 33, en Nájera.

CABALLO y macho, a toda prueba, vende Daniel Gonzalo, en Fuenmayor

POLLITOS recién nacidos, Avícola San Isidro, Nicolás de Vergara, 12, Burgos. Incubamos a comisión. Precisamos representantes.

CABALLO negro, grande, vende a toda prueba Balbino Fernández, en Lapuebla de Labarca (Alava).

POLLOS, cresta de cuarto de kilo, a diez pesetas. Granja Blanca. Tlf. 1732, Carretera del Cristo, Logroño.

POLLITOS recien nacidos, raza Leghorn, vigorosos, seleccionados. Pida católogo gratis. Granja Avícola Acedo Av. 19 de Julio, 13. Apdo 135. Tlf 1217

OVEJAS, se venden cien superiores, parir últimos de este mes. Tratar con Valentín Bretón, en Bergasa.

MULA quincena, buena alzada, vende Narciso Novoa Viniegra. Pedroso.

CABALLO cerrado y macho de 3 años, a toda prueba, por exceso de ganado y tartana seminueva, vende Enrique Pradilla, en Alberite.

POLLITOS Leghorn, raza seleccionada. Huevos de incubar. Envíos a provincias. Granja Delicias. Barcelona, 81. Despacho, Zabala, 3. Teléfono 20538, Zaragoza.

GALLINAS jóvenes poniendo, razas Castellana y Rhode Island, compra Jesús Martínez, en San Asensio.

PAREJAS DE BUEYES, vende dos a toda prueba. Pedro Bañares, en Castañares de Rioja.

MACHO de tres años, ocho cuartas sobre la marca, a toda prueba, vende Domingo Palacios, en Rodezno

PAREJAS DE BUEYES de 4 a 6 años, vende cuatro o cambia por ganado de carne, Joaquín López de Oñate, Tlf. 12, en Rincón de Soto.

CACHORROS de perro «Mastín», se venden dos. Vda. de Antonio Doria. Finca Doria. Tlf. 13, Rincón de Soto.

BURROS, vende tres garañones, negros, 30 meses, 1'50, buenas formas. Isidro Antón en Barrios de Colina (Burgos).

YEGUA a toda prueba, vende Daniel Peciña, en Briones.

POLLITOS del día, raza Leghorn. Venta diaria en toda clase de pedidos. Cra. Soria, La Juncalesa, Albelda

LONAS impermeables para caballerías. Benito Ruiz, en Nájera. Telf. 40.

MULA cerrada a toda prueba, vende Gregorio Ramírez, en Varea.

HUEVOS para incubar, seleccionados y de garantía; Castellana negra y Leghorn blanca, se venden. Héroes Alcázar, 13, Tlf. 1299.

NOVILLAS, se venden dos en la Panadería de Alberite.

CARNEROS mayorencos, gordos, venda 20 Vicente Gil, en Ausejo.

OVEJAS, vende cien pariendo, la mayoría andoscas y la mitad con cordero. Daniel Díez, en Ribafrecha.

HUESPEDES

ADMITE casa particular. Mola, 106, 2.º

TRASPASOS

SE TRASPASA por no poder atenderlo el hotel más acreditado de la provincia. Razón, Administración de este periódico.

ABACERIA céntrica, se traspasa. Razón, Nueva Rioja.

EN PAMPLONA se traspasa bar primera categoría. Informes, Tomás, Publicidad Cafranga.

LOCAL céntrico, propio para peluquería o cosa análoga, se cede. Muro de la Mata, 6, 1.º

VENTA DE NEGOCIO, con grandes facilidades de pago a persona solvente. Dispone patente producción artículo consumo diario, rindiendo 90.000 ptas. anuales y susceptible traslado a residencia comprador, desplazándose técnico todo tiempo necesario, quien aceptaría constituir sociedad. Informes, Oficial Notaría, en Santo Domingo de la Calzada.

TIENDA bien instalada, fácil manejo, poca renta, por no poderla atender. Razón, Sagasta, 12, tienda.

POZA traspasa droguería con local para poner farmacia, en sitio ideal. Comestibles con buen racionamiento y mucha venta diaria. Mercería en calle de mucho tránsito y bien aparroquiada. Bar bien situado. Tienda mixta de comestibles y mercería con buen cajón diario. Pensión con buenísimos muebles y con numerosa clientela. Pequeña fábrica de zapatillas, pudiéndose ampliar hasta con 13 máquinas escarpín. Comestibles en colosal calle, con 900 raciones y renta antigua, y negocio a toda prueba para matrimonio con un par de hijos jóvenes, con vivienda. Para más datos, Mola, 33, 1.º, Poza. No se contestan cartas ni informa por teléfono

ENTRESUELO, se traspasa en la calle Mayor, «pocas pesetas», propio oficina o representante. Llaves, Poza. Mola, 33, 1.º

FABRICA DE CONSERVAS, dentro de la provincia, se vende. Once de Junio, 15.

VEHICULOS

CARRO de varas de pareja, buen uso, vende Isaías Isasi, en Cihuri.

CAMIONETA, compro cualquier estado Ford cuatro, paller flotante, 2.000 kilos, u otra marca. Antonio Moreno, en Sádaba (Zaragoza).

BICICLETAS especiales, se venden dos. Sagasta, 21, carnicería.

BICICLETA caballero, se vende. Razón, G. Franco, 27, pescadería.

LUBRICANTES con absoluta garantía, únicamente Celso Rubio.

TOLDOS camión, M. Cordón, guarnicionero, en Alfaro.

CITROEN 11 HP. y camioneta para 700 kilos, modelo C-4, mal de caja y cabina, documentos en regla, se venden. Razón, Talleres Ducrós.

CAMION ruso 6 toneladas, se vende. Informes Perfumes Chary, Once de Junio, 15.

BICICLETA en buen uso, se vende en 550 ptas. Razón, Juan Abad Jiménez, Collado, 19, en Arnedo.

DOS BICICLETAS niño de 6 a 9 y de 9 a 14 años, se venden. Dres. Castrovieja 5, bajos.

DOS CARROS seminuevos, bien vestidos, de 1.500 y 500 kilos, se venden. Bar «La Carloca», en Navarrete.

VENTAS

MAQUINAS DE ESCRIBIR. Venta Iturri. Marq. de Vallejo, 4, 1.º

PRENSA para uva, dos husos, doble plato y viguetas de hierro y un grupo moto-bomba, marca Blok, 2 y medio H.P., se venden. Informes, señoritas de Olarte, en Anguciana.

RADIO, se vende en perfectas condiciones. Bretón, 21, 2.º dcha.

ROCOYES, se venden 40. Transportes roble envinados. Tratar con Antonio Landaluce, en Haro.

JUGUETES de cartón y madera, de ocasión Av. de Bailén, 9.

SE VENDE carro-tartana, con arreos, propio para ambulantes, completamente nuevo; mula cerrada, de 1'55, y máquina guadañadora, seminueva, «Marse Arris». Tratar con Justiniano Senes, en San Torcuato.

RADIO americana 5 lámparas, ocasión, se vende en Mola 4, 4.º dcha.

MAQUINA TRILLADORA del 2, con elevador, larzapajas, motor de gasolina de 30 H.P., vende David Solozábal, en Tricio.

ABRIGUITOS Y CAPITAS de piel para niño. Pieles para abrigos y cuellos de canadienses, a precios de fábrica, en «El Almacén». Sagasta, 14.

ESCORIA para suelos y construcciones, puede retirarse en Industria Químico Riojana, carretera de Soria, kilómetro 3.

MATERIALES de construcción, se venden varios sobrantes. Santos Ascarza, I. R., Garage

RADIO Iberia, se vende. Barriocepo, 43, 3.º

MADERA DE CHOPO para construcción, seca y de primera calidad. Maderas Ojeda, Norte, 24, Tlf. 1996.

SIGMA, Máquinas para coser y para tejer punto Conahem. Plazos hasta 20 meses. Murrieta, 3. Tlf. 29-13.

MAQUINA DE COSER, nueva, se vende. Razón, Santos Ascarza, I. R. 1.º d.

CROPERA en camino camión, se vende. Razón, Cra. Laguardia, «Las Norias», Domingo Arana.

OCASION, se vende frente de cámara frigorífica, completo, 4 puertas, seminuevo. Murrieta, 7, carnicería.

SE VENDEN, por cesar en el negocio, sierra de cinta de 0'80, regruesadora automática, cepilladora, tupí, lijadora de disco, afiladora de sierras y cuchillas, bancos de carpintero, montacargas, tablones y demás enseres de construcción. Razón, Bretón de los Herreros, 46, 2.º, Logroño.

VARIOS

MOTORES Diesel, industriales y agrícolas, garantizados. Eru-Maquinaria Eléctrica. Carmelo Gil, 4. Teléfono 13433. Bilbao.

BUFANDAS ESTUPENDAS, mucha variedad y colorido. Las hay de lana pura desde 8'75 ptas. No compre sin ver antes este surtido. Mercería «El Almacén», Sagasta, 14.

VAJILLA, se alquila para bodas. Av. de Colón, 57, 1.º dcha.

AVICULTORES: Todas las harinas necesarias para vuestras aves. Leche en polvo. «Calonina» para la coccidiosis, terrible mal de los polluelos. Casa Lasanta. Portugal, 5.

CASA MARIN. Tuberías para conducciones de aguas, muchas resistencias. Placas onduladas para cubiertas de tejados. Puertas, ventanas, azulejos blanco y de color y baldosa catalana. Los mejores precios. Once de Junio, 15. Teléfono 2094.

SASTRE, admite géneros, hechuras inmejorables, precios económicos. Se vuelven gabanes, gabardinas y trincheras. Plaza Héroes, 14, 3.º

AVISO

Los anuncios para estas secciones solamente se admiten en la Administración de este periódico.

LANAS
DE TODAS LAS CLASES, COLORES Y PRECIOS
casa azul

NUEVA RIOJA

REPARACION DE CALZADOS
PRECIOS ULTRA-ECONOMICOS
Philipe — Medias suelas — Tacones. — Goma de llanta insuperable. — Personal especializado.
FABRICA DE ABARCAS Y BOTAS POZERAS
Avda. de Portugal, 86. (Salmerón)

NUESTRAS CRONICAS DEL EXTRANJERO

21 nuevos cardenales

¿Qué prelados hay en la Iglesia dignos para este alto cargo por su santidad?

LONDRES AL DIA — (Crónica especial para nuestro periódico)

Hasta la Prensa anglicana se preocupa estos días, con manifiesta discreción, de los altos prelados católicos que pudieran ser elegidos príncipes de la Iglesia en el próximo Consistorio.

¿Quiénes son estos? Como es natural, nosotros no anunciamos a nuestros lectores los futuros cardenales, sino les exponemos tan sólo los obispos, arzobispos y otras personalidades destacadas entre las cuales acostumbra al Santo Padre a hacer los nombramientos.

En el Sacro Colegio hay actualmente 21 vacantes, y según los rumores que corren en el Vaticano, hay 27 nombres con más probabilidad. Se espera que en estos días, con motivo del Consistorio de Navidad, pudieran hacerse esos nombramientos.

LOS MAS PROBABLES

Se cree que Su Santidad Pío XII, tiene desde hace más de un mes en su augusto pecho, conforme a la expresión clásica, señalados sus nombres. Sin embargo, oficialmente no serán conocidos hasta que él lo anuncie. El límite de miembros del Sacro Colegio es 70. Actualmente hay 69 cardenales: 30 de éstos son arzobispos residenciales, tres patriarcas residenciales y dos obispos con residencia. Los siguientes arzobispos son mirados como candidatos más seguros.

Tarragona.— Monseñor Benjamín de Arriba y Castro, nacido en 1886 en Santa María de Peñamayor, provincia de Lugo.

París.—Monseñor Mauricio Feltín, nacido en Delle (Besancón) en 1883.

Armagh.—Monseñor John d'Alton, nacido en 1886 en Claremorris (Irlanda).

San Luis (Misouri). Mgr. Joseph Elmer Ritter, nacido en 1892 en Indianópolis.

Quebec.—Mgr. Maurice Roy, nacido en 1905 en la capital del Canadá.

Bogotá.— Mgr. Crisanto Luque, que nació en 1889 en Tenjo, Colombia.

Méjico. Mgr. Luis Martínez, nacido en 1881 en Michoacán.

Génova.—Mgr. Giuseppe Siri, nacido en 1906 en Génova (Italia).

El número de los patriarcas cardenales puede verse aumentado con la adición del patriarca de Venecia, Mgr. Carlos Agustino (1883).

Entre los obispos se mira como muy probable el de Berlín, Pablo Tkotsch, sucesor del cardenal von Preysing que murió el 21 de diciembre de 1950.

No se cree que sea nombrado cardenal ninguno de los nuncios actuales. Entre éstos están llamados a esta alta dignidad los nuncios de España, Francia, Portugal, Bélgica y Argentina.

Entre los prelados domésticos se miran como posibles candidatos los que ocupan altos puestos en las sagradas congregaciones: Mgr. Alfredo Ottaviani, asesor del Santo Oficio, el más alto tribunal eclesiástico; Mgr. Valero Valeri, de la congregación de la Iglesia Oriental; Mgr. Celso Constantini, secretario de Propaganda Fide, y Mgr. Luigi Traglia, vicevicario general de Roma.

Tres de las cinco mayores órdenes religiosas no tienen representante alguno en el Sacro Colegio: pudieran ser elegidos el P. Agustino Bea, jesuita; Manuel Suárez, General de los Dominicos, y Agostino Gemelli, franciscano.

Estos candidatos hacen un total de 28, dos más de los puestos vacantes.

Hay otros cuatro prelados «cardinabili», conforme a la jerga vaticana, dos de estos son Mgr. Tardini y Mgr. Montini.

SE HABLA DE OTROS MAS

Se habla también de Mgr. Antonio Riberi, nuncio expulsado de Pekín, que aportaría al Sacro Colegio sus conocimientos de China y del Extremo Oriente.

Lo mismo sucede con Filippo Bernardini, nuncio papal de Suiza, la patria de Calvino y de Zuinglio, y cuya población católica suministra tropas suizas para el Romano Pontífice.

Existe gran expectación en cuanto al arzobispo de Zagreb, Mgr. Luis Stepinac, que desde el 5 de diciembre pasado de libertad condicionada como es sabido. Si fuese nombrado cardenal, posiblemente saldría de Yugoslavia para continuar su labor en Roma.

Estos son los prelados más eminentes en la Iglesia. Y aunque teóricamente cualquier cristiano puede ser nombrado cardenal, los llamados son ellos.

LOPEZ MAC MILLAN

Exámenes extraordinarios de Comercio en enero

MADRID, 19.—Se conceden exámenes extraordinarios en el mes de enero próximo a los alumnos a quienes faltan una o dos asignaturas para terminar la carrera de Comercio.

Elecciones municipales soviéticas

HELSINKI, 19.— La emisora soviética de Moscú informa que en las elecciones municipales ha votado el 99'29 por 100 del censo electoral. El 99'57 por ciento votó en favor de la candidatura oficial, habiéndolo en contra (o anulándose su voto por razones técnicas) menos de un 1 por 100.—(Efe).

Las últimas invenciones

Las cuatro estaciones del año viven simultáneamente en una habitación de 4'25 metros de lado por 3 metros de altura

WASHINGTON AL DIA — (Crónica especial para nuestro periódico)

Dios le hizo al hombre señor de la Naturaleza y rey del mundo. ¿Llegará a adueñarse este pequeño ser que nosotros formamos de los tiempos, igualmente que lo que ha hecho de los espacios?

En los laboratorios de ensayos pertenecientes a los Productos Industriales R. C. A. se ha logrado una adquisición curiosa: en el corto espacio de una sola habitación de 4'25 metros de lado y tres metros de altura, se reproducen todas las condiciones meteorológicas del mundo.

Y gracias a esta cámara de 50 toneladas para experimentar toda suerte de equipos electrónicos, puede el personal de laboratorio reproducir todas las temperaturas, grados higrométricos, todas las condiciones climatológicas o atmosféricas que se dan en la tierra hasta una altura de 21 metros por encima del nivel del mar.

Los aparatos fabricados por esta industria para uso civil y militar, en alejadas regiones, pueden ser experimentados en las mismas condiciones que habitualmente se dan en ellas, trátese del Sáhara o de Siberia, de las junglas del Sur o de las cumbres del Himalaya.

Se la conoce a esta habitación bajo el nombre de Cámara Estratosférica: la presión atmosférica puede reducirse al nivel que presenta a una altura de 21 metros, es decir, el record de altura para los aparatos más pesados que el aire. Igualmente, el vacío parcial puede bajar hasta 25 mm., es decir, hasta 725 mm. en la columna de mercurio.

El sistema de calefacción y de refrigeración en la cámara puede dar temperaturas superiores a los 85 grados C—es decir, 25 grados superiores a las temperaturas naturales más elevadas registradas en la superficie de la tierra—e inferiores a los 65 grados bajo cero C; es decir, próximas en algunos grados a las temperaturas naturales más bajas de la superficie del globo.

MADERA INCORRUPTIBLE

Según una publicación del Servicio de Minas, va a ponerse en venta una madera para el trabajo a buen precio, capaz de resistir toda alteración y pudrimiento. Se inyecta sustancias químicas en los árboles vivos, lo que las inocula contra los gérmenes de corrupción y los insectos.

En Norteamérica se han hecho los primeros ensayos con bosques muy poblados: en la base del tronco es inyectada una sustancia química que circula en la savia sin penetrar en el corazón del árbol.

Tiene este descubrimiento científico otra inmensa ventaja: que puede trabajarse la madera sin que esté totalmente seca, lo que en todo caso supone en muchas ocasiones una fuerte economía.

A PRUEBA DE BOMBAS

Una fuerte explosión en la vecindad donde vivimos no podrá romper los cristales de nuestras ventanas si pertenecen éstos al nuevo tipo inventado por la Sociedad de Vidrios de Pittsburgh y conocida con el nombre de «a prueba de bombas».

Estas ventanas están hechas con un vidrio plástico laminado, que se abre plegándose sobre los bordes. Y está compuesto de tres capas: la capa exterior es de vidrio, la media es una hoja de materia plástica, segmentada de forma especial, y la tercera, la del interior, tiene cuatro trozos de vidrio triangulares que se encuentran en el ángulo superior en el centro del cristal.

La capa plástica rebasa los bordes de los cristales. Y se fija sobre el cuadro de madera de la ventana, lo que permite a los segmentos de vidrio interiores abrirse como puertas si se rompe el cristal exterior. El vidrio plástico es elástico y vuelve a su posición primera cuantas veces cesa la presión exterior.

SOL EN EL LAVADERO

Según la «Semana Química», revista americana, se venden actualmente 90.000 kilos de sustancias químicas fluorescentes, que cambian los rayos ultravioletas invisibles del sol en un vivo resplandor azul. Gracias a ellos, en cualquier lavadero puede disfrutarse del sol para secar la ropa.

UBALDO DE LEON

Clero español, hacia Hispanoamérica

DECLARACIONES DEL OBISPO DE "BILBAO A ECCLESIA"

A su regreso del viaje que ha realizado por Hispanoamérica, el excelentísimo señor obispo de Bilbao, presidente de la Obra de Cooperación Sacerdotal Hispanoamericana, ha hecho las siguientes declaraciones para «Ecclesia», órgano de A. C.

Veo con satisfacción, a juzgar por el interés mostrado por la Prensa y por muchos particulares, que la misión que me ha llevado a Hispanoamérica no deja indiferentes a los católicos españoles ni a muchos católicos extranjeros.

Hice el viaje con licencia y por mandato del nuncio de Su Santidad en España, el cual seguía, con ello, las normas y repetidas orientaciones marcadas por la Santa Sede.

Fué en 1948 cuando en España, a instancia y recomendación de la Santa Sede, comenzó a esbozarse la organización de una ayuda sacerdotal a Hispanoamérica. Ese mismo año, la conferencia de metropolitanos españoles acordó la constitución de la Obra de Cooperación Sacerdotal Hispanoamericana. En 1949 fué la Obra aprobada por la Santa Sede, y en noviembre de ese mismo año comenzaba en Madrid el primer curso preparatorio con cinco sacerdotes alumnos, los cuales salieron entre marzo y abril de 1950 para Méjico y Nicaragua. A los cinco primeros han seguido otros y otros, hasta ochenta y tres, que son los que hoy ya tiene la Obra repartidos entre Cuba, Méjico, Nicaragua, Colombia, Venezuela, Ecuador, Chile y Argentina.

De la atención que la Santa Sede presta a este apostolado claramente nos hablan los siguientes hechos: en 1947, el propio Padre Santo habló, uno por uno, a casi todos los obispos españoles que fueron a la visita «ad limina». Monseñor Tardini, secretario de Asuntos Eclesiásticos extraordinario, ha convocado varias reuniones en el Vaticano para tratar del mismo asunto con personalidades eclesiásticas españolas e hispanoamericanas. El cardenal Pizzardo visitó en el Colegio Español de Roma a un grupo de obispos españoles para instarles a ceder generosamente sus sacerdotes. Frecuentemente la Santa Sede nos pide ahora información y noticias y nos indica diócesis y apostolados a los que urge atender.

Los sacerdotes que se inscriben en la Obra de Cooperación Sacerdotal Hispanoamericana son siempre voluntarios, proceden de todas las diócesis españolas, se preparan con un curso de seis meses de duración y van a diócesis ya constituídas de Hispanoamérica —no a territorios de misión, que para eso está el Instituto de Misiones Extranjeras de Burgos—, con un compromiso renovable de tres o de cinco años de duración.

El Secretariado de la Obra y el Colegio de la misma están en Madrid; pero acaba de abrirse en Roma el Colegio Pío XII para sacerdotes y seminaristas españoles que hayan de recibir preparación especial para apostolados especializados.

Es cierto que algunas diócesis españolas padecen todavía por falta de sacerdotes, pues fueron muchos los que cayeron mártires a manos del ateísmo marxista. Pero además de que algunos obispos estamos dispuestos a ceder nuestros sacerdotes a esas diócesis, el número de alumnos que actualmente tienen los seminarios mayores nos permite asegurar que en pocos años se habrán remediado las necesidades de nuestra Patria, a la que hay que cuidar con escrupuloso esmero para que siga dando frutos abundantes de vocaciones sacerdotales.

En los seminarios españoles se educan, este curso de 1951-52, 19.000 seminaristas, de los cuales cursaban ya en 1950 Filosofía y Teología 7.568, lo que nos permite prever que cada año se ordenarán, en el próximo septenio, no menos de 1.000 sacerdotes. ¿Será mucho decir que, cubiertas las bajas de nuestro martirologio, puede España dar cada año 200 sacerdotes a Hispanoamérica sin que padezca el intenso cultivo religioso de las tierras españolas?.

Nuestra situación es de privilegio en comparación de Hispanoamérica y Filipinas. Bastarán unos datos para comprobarlo, datos que se refieren a 1948, pero que son valederos para el año 1951, aunque hayan sufrido algunas leves alteraciones.

En 1948 España tenía 28.610 sacerdotes para sus 28.369.715 habitantes, o sea cada sacerdote había de velar por la salvación de 991 almas; mientras que para 111 millones y medio de habitantes esparcidos en el continente americano y en el archipiélago filipino sólo se contaban 20.841 sacerdotes, es decir, uno por cada 5.347 habitantes. Algo mayor era todavía la desproporción entre los seminaristas y la población: uno por cada 3.701 habitantes en España y uno por cada 25.565 en Hispanoamérica.

Sí. Quiero decir quiero decir con estos datos que el problema es grave y aun gravísimo, que está pidiendo soluciones urgentes y que España tiene que ser la primera en ofrecerlas.

Los nuncios apostólicos y los obispos están haciendo esfuerzos laudabilísimos por suscitar vocaciones y por formarlas esmeradamente. Se convocan Congresos, se reparten hojas, se celebran semanas y días de las vocaciones, se construyen seminarios; pero todo es poco cuando la necesidad es tan apremiante.

A las Ordenes religiosas hay que agradecer buena parte del espíritu católico que felizmente se conserva en Hispanoamérica. Millares de religiosos españoles y no pocos de otras naciones están en la brecha conteniendo heroicamente las embestidas de los protestantismos, de la masonería, del laicismo y de todas las fuerzas del mal.

A pesar de todo, la fe no ha muerto; vive en un rescoldo vivo que se manifiesta en espléndidas llamaradas cuando un viento cualquiera sopla sobre las cenizas. Nuestros misioneros cavaron en las almas tan hondo, que las raíces allí están esperando a que nuestros sacerdotes de hoy rompan la corteza que sobre ellas se ha endurecido.

Antena de Madrid

Por J. LUIS DE CASTRO VAZQUEZ DE PRADA
(Crónica de ARCOS exclusiva para este periódico. Prohibida la reproducción)

LA APORTACION DE LAS PROVINCIAS

La ciudad ajusta el ritmo de su vida a unos supuestos previos que tácitamente son aceptados por todos, pero de los que casi nunca se habla. Por ejemplo, ¿de dónde proceden figuras ilustres de las que llevan sobre su competencia y esfuerzo gran parte de la alta responsabilidad rectora de la nación?... He aquí la Casa de Palencia en Madrid, que ha tenido la feliz iniciativa de agasajar a varios de sus hijos ilustres. Y así hemos podido comprobar—muchos no lo sabían—que el marqués de la Valdavia; el ministro de Obras Públicas; el de Trabajo, señor Girón; el gobernador civil, don Carlos Ruiz; el rector de la Universidad de Valladolid, señor Díaz Caneja; el general del Cuerpo Jurídico del Aire, don José María Salvador Merino, son con otras muchas figuras insignes de ayer y de hoy, nacidos en Palencia, que siempre fué cantera modesta y fértil al mismo tiempo, en la entrega de cerebros y de corazones puestos al servicio esforzado de Castilla y de España.

Esta es, y seguirá siendo, esa feliz aportación de las provincias a la capital que pocas veces se revela, pero que, como sucede en esta ocasión, al manifestarse y hacerse pública, nos da la medida de una realidad evidente y palpable. Todo lo que Madrid tiene de síntesis y resumen, de suma y compendio del sentir de las más variadas zonas de la Patria en adscripción total a los altos destinos nacionales.

EL PREMIO «CAFE GIJON»

No es frecuente que se produzcan rasgos como el que todos los años tiene el escritor y actor Fernando Fernán-Gómez que, de su peculio particular—modesto porque vive de su trabajo—, instituye y concede un premio de tres mil pesetas, denominado «Café Gijón», que se otorga por un Jurado competente a una novela corta inédita de cincuenta a noventa folios.

Como el pasado año por esta fecha, ya se ha hecho pública la convocatoria del citado certamen y galardón, con plazo de entrega de originales que termina el 28 de febrero. La novela premiada lleva aneja su publicación y son muchos los escritores, sobre todo jóvenes, que empiezan a preparar su novela con el ánimo de obtener la distinción—y las pesetas—. Si todas las gentes que se dedican al arte y pueden desprenderse de la citada cantidad imitaran el rasgo del simpático y generoso actor, la vida literaria estaría llena de compensaciones. Pero la verdad es que en nuestra época no abundan los mecenas. Por eso la singularidad del premio «Café Gijón», es más notoria.

LOS LIRICOS PROTESTAN

El flamante Consejo Superior del Teatro, cuya composición apareció, ¡al fin!, en el «Boletín Oficial», dándose—como ya dijimos—el caso peregrino de que actuó antes de ser publicados los nombramientos, no ha tenido mucha suerte en su primera actuación. Uno de los actores premiados, Valeriano León, renunció a la distinción que se le había concedido, y por si fuera poco, la Prensa da cuenta del escrito elevado a la Superioridad por la compañía de arte lírico que viene actuando sin interrupción desde el verano de 1950 y que protesta porque el citado Consejo ha otorgado el premio «Amadeo Vives» a un conjunto coreográfico.

«El fallo—dice el escrito de la compañía — es a todas luces improcedente, puesto que el premio fué creado para estímulo de empresas y productores del género lírico nacional, concretamente «zarzuela» «Nos desconcierta, continúa, que este año se conceda a una agrupación que debe estar clasificada como espectáculo de variedades y que, discrepando del fallo, estamos firmemente convencidos de que no podía tener opción al premio «Amadeo Vives», que ha sido creado para proteger al género lírico español, que nosotros, como otros abnegados compañeros, defendemos honrosamente por los escenarios nacionales y extranjeros». Termina el escrito pidiendo sea revocado el acuerdo.. No hay necesidad de decir el revuelo que todo esto ha levantado en los carrillos teatrales, donde ya se habla de que a la protesta de esta compañía, sucederán otras por el estilo, porque la lista de descontentos es muy numerosa.

El testamento de la reina Amelia de Portugal

LISBOA, 18.—Los ejecutores testamentarios nombrados por la difunta reina Amelia de Portugal han hecho públicas las disposiciones testamentarias de ésta, contenidas en su testamento, fechado el 25 de octubre de 1926. Los términos de este documento son los siguientes:

«Instituyo mis herederas universales a mis tres hermanas: Elena de Francia, duquesa de Aosta; Isabel de Francia, duquesa de Guisa, y Luisa de Francia de Borbón y de las Dos Sicilias, infanta de España; con el encargo de que ejecuten los legados que a continuación se detallan y las instrucciones que pueda dejar a mis albaceas testamentarios.

En caso de muerte de alguna de mis herederas universales, sus hijos o descendientes recogerán, en las mismas condiciones y según las reglas de representación, la parte de la herencia que cabría a aquélla de mis hermanas que me precediese en la muerte.

Quiero en este acto de última voluntad evocar el recuerdo de mi marido y de mis hijos que descansan en Portugal, país que nunca he dejado de amar.

Si no puedo ser enterrada en Portugal, junto a mi marido y mis hijos, deseo ser enterrada en nuestra capilla de Dreux; en este caso, los pormenores de las ceremonias serán decididas por el jefe de la Casa de Francia.

No quiero flores ni coronas.

Deseo que mi féretro sea cubierto con la bandera portuguesa (si es posible la de mi yate) y con la bandera francesa.

Mis hermanas deberán decidir, de decididos por el jefe de la Casa de Francia, el lugar de mi sepultura.

Sigue una lista de legados, libres de todo derecho, y el nombramiento de los albaceas testamentarios.

En el codicilo de 18 de junio de 1949, Su Majestad estableció lo siguiente:

«Lego a mi ahijado, don Pío Duarte Juan Miguel Enrique Pedro Gabriel Rafael de Braganza, la totalidad de mis bienes y derechos mobiliarios e inmobiliarios situados en Portugal que existieren en el día de mi muerte, con el encargo de que continúe asegurando el servicio de las pensiones y rentas que yo mantengo en Portugal.

En el caso de que mi ahijado falleza antes que yo, se beneficiará de las disposiciones anteriores aquel de sus hermanos que lo siga en edad».

En el segundo codicilo, de 26 de enero de 1950, la reina se limitó a hacer unas alteraciones en la lista de sus albaceas testamentarios. Entre éstos se encuentran dos portugueses: el duque de Palmela y el vizconde de Asseca.—(Anco.)

NOTAS BILBAINAS

El chicharro, a 1'50 pesetas kilo. En Bilbao hace un tiempo primaveral

(De la Redacción de «El Correo Español-El Pueblo Vasco», por teléfono).

EL RIVER PLATE

Ha llegado el resto de la expedición del conjunto argentino, que en la mañana de hoy han hecho una visita al Ayuntamiento, donde han sido obsequiados con un vino de honor. El partido de mañana, jueves, empezará a las tres y media.

ABUNDANCIA DE CHICHARRO

Hay una enorme afluencia de chicharro al mercado y esta abundancia se refleja en la cotización, habiéndose vendido a 1'50 ptas. kilo.

CAMPAÑA PRO-VIVIENDAS

El problema de la vivienda en Vizcaya es el tema de apasionante actualidad. El periódico local «El Correo Español-El Pueblo Vasco», que ha iniciado esta campaña, recoge diariamente las declaraciones de las primeras autoridades locales y provinciales, que tenderán, a no dudar, a unificar los esfuerzos en beneficio de la construcción de viviendas.

LA RIFA DEL CERDO

Han recorrido diversos pueblos de la provincia los tres magníficos ejemplares porcinos donados a la Santa Casa de Misericordia para la tradicional rifa del cerdo. La típica cabalgata recorrerá mañana, después del partido Atlético-River Plate, las calles de nuestra ciudad. La banda de música de la Misericordia amenizará el recorrido, y los muchachos acogidos a dicho Centro expenderán los billetes.

ELECTRIFICACION DEL TREN DE TRIANO

La Renfe ha acordado prolongar la electrificación del tren de Triano hasta San Julián de Musqués, final del trayecto, y cuyo tramo eléctrico sólo llegaba en la actualidad hasta Orduña.

ANTE EL MERCADO DE SANTO TOMAS

Reina gran animación entre los productores hortícolas y avícolas en vísperas de la celebración del típico mercado de Santo Tomás, que, como todos años, tendrá lugar el día 21 en nuestra villa. Los hortícultores, avicultores y ganaderos preparan sus productos con vistas a los importantes premios que este año establece la Caja de Ahorros de Vizcaya. Los expositores deben inscribirse antes de las diez de la noche de dicho día.

MOVIMIENTO MARITIMO

Ha entrado en la ría el «Camperos», de Vigo, con cargamento de petróleo.

EL TIEMPO

Magnífico tiempo primaveral, pero algo fresco, el de estos días en Bilbao.

A sus pies... CALZADOS SABAS
MAYOR, 86. LOGROÑO

ENTRETENGASE VD.

UN PIENSO EXTRAORDINARIO

BARCELONA, 19.— La entidad humorística «Arca de Noé», fundada por don Santiago Rusiñol, y a la que únicamente pueden pertenecer cuantas personas ostentan apellidos de animales, cumplirá en los próximos días el XXV aniversario de su creación. Para conmemorar esta efeméride, se preparan diversos actos, entre los que figura un homenaje a su presidente, don Guillermo Ciervo. La entidad obsequiará con un pienso extraordinario a los ejemplares del Parque Zoológico barcelonés.

PARA PREVENIRSE DE LOS JURADOS SENTIMENTALES

KXNOVILLE (Tennessee). — Los miembros del Jurado del Tribunal de la Sala de lo Criminal de esta ciudad han visto prorrogado su permiso de Navidad hasta el 8 de enero, debido a que los jueces han manifestado que «durante las Navidades los Jurados se vuelven sentimentales y, en ocasiones, deciden la libertad de los acusados cuando no debería ser así».—(Efe.)

MELENA PRECOZ

MENPHISK (Tennessee).—R. Wc. Blaker ha tenido que llevar al peluquero a su hijo Roger para que le cortara el pelo, a las siete semanas de nacer.—(Efe.)

RAPIDO Y EXPEDITIVO MEDIO DE «CONSTRUIR» ESTADIOS

PARKERSBURGO (Virginia Occidental).—Un muchacho de diez años ha sido detenido y puesto a cargo de las autoridades para la infancia después de confesar que había prendido fuego a un establecimiento vacío con el fin de «tener terreno despejado para jugar al fútbol». —(Efe.)

PRONTO HABRA CAÑONES CURVOS

El Ejército de los Estados Unidos empezará pronto a recibir grandes cantidades de cañones curvos para disparar doblando esquinas.

(«The Daily Mirror», Londres.)

LA MUERTE EN LA CARRETERA

El número de personas muertas en accidente de carretera en Gran Bretaña, en octubre, fué de 480. El número total de víctimas fué de 18.597, frente a 13.810 en septiembre y 17.099 en octubre de 1950. El pasado octubre murieron 92 niños, más que en ningún otro mes de este año, excepto julio, en el que murieron 95.

El número total de víctimas en las carreteras de todo el país desde que comenzó el año hasta el último día de octubre fué de 179.294 personas, de las cuales 4.166 resultaron muertas. Las cifras correspondientes al mismo período de 1950 fué de 167.565 personas accidentales, de las cuales resultaron muertas 4136.

(«The Daily Mirror», Londres.)

SE VE QUE CONTINUA «EN FORMA»

NUEVA YORK.—El boxeador retirado Tony Galente, que disputó a Joe Louis el título mundial, ha sido detenido en el Estado de Pensilvania después de una reyerta con un empresario de lucha libre al que dejó k. o. y desprovisto de cuatro dientes.—(Anco.)

BUENO: PERO QUE NO SIRVA DE PRECEDENTE

BRISTOL (Tennessee), 15.—Un detenido por la Policía a causa de embriaguez, Douglas Slagle, ha suplicado misericordia ante el Tribunal que le juzgaba alegando que ha pasado ya cinco Navidades en la cárcel.

En vista de ello, el juez le condenó hasta la víspera de Navidad.—(Efe.)

EL REY DE LAS CEBOLLAS

SANTIAGO DE CHILE.—Como en años anteriores, el millonario Heriberto Leiva Zúñiga, conocido por «el rey de las cebollas», ha regalado gran parte de su cosecha de habas y cebollas a numerosas familias pobres. El generoso «monarca», hijo de muy humilde familia, quedó huérfano siendo niño y hubo de hacerse cargo de cuatro hermanos menores en la ciudad de Colina. Sin saber leer ni escribir, se trasladó a Santiago, donde realizó elementales estudios en una escuela nocturna. Durante algunos años fué cartero, pero volvió a las faenas agrícolas en una pequeña propiedad adquirida con sus ahorros. Hoy es el más rico abastecedor del mercado de frutas y hortalizas, donde sigue trabajando en la venta de sus productos, con los que ha logrado una inmensa fortuna.—(Anco.)

RECORD DE LONGEVIDAD

NANCY.—La familia Jeanjean, de Avocourt (Meuse), puede presumir de una plusmarca que no es muy corriente. Los cuatro hermanos y hermanas Jeanjean suman en total 344. Lo más extraordinario es que los cuatro se encuentran ágiles, ven perfectamente y se sienten optimistas. Están seguros de que mejorarán la plusmarca.

La mayor, Esther Jeanjean, viuda de de Linard, tiene 90 años. La sigue Emile, de 88 años; Constance, de 86 años. El pequeño de la familia, Hector, sólo tiene 80 primaveras.—

9.900 LETRAS EN UN PLATO

La pieza más importante de una exposición de Navidad que se celebra actualmente en Berlín es un plato de porcelana de dimensiones normales, en el que un hábil artesano ha tenido la paciencia de reproducir a mano uno de los mejores poemas de Schiller, el «Canto de la campana», que no cuenta menos de 9.900 letras. Hace falta una lupa para poder descifrar la escritura.

(France-Soir», París).

LA LECTURA DE PERIODICOS EN INGLATERRA

De cada cinco personas en Gran Bretaña, tres compran un diario, según un informe de las Naciones Unidas. En los Estados Unidos se venden 354 ejemplares por cada mil personas, frente a 596 en este país.

Los periódicos de Gran Bretaña tienen un promedio de seis a ocho páginas diarias, frente a 20 páginas antes de la guerra, y sólo utilizan una cuarta parte del papel que usaban antes. América consume el 67 por ciento del papel de Prensa de todo el mundo en la actualidad, y Gran Bretaña, sólo el 3 por 100.

(«The Daily Mirror», Londres).

CRUCIGRAMA por MIROSPA

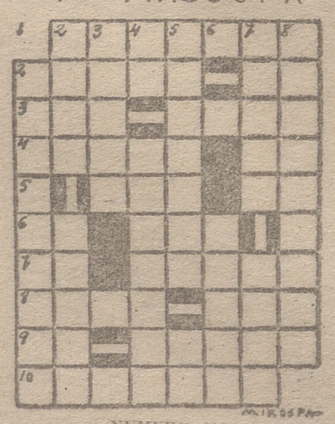

NUMERO 213

HORIZONTALES. — 1: Embarcación costanera con una vela latina. — 2: En Marruecos, médico. Verbo. — 3: Onda. Al revés, abrasa. — 4: Hacer cortaduras en la carne. Partícula inseparable. — 5: Percibió. Símbolo del magnesio. — 6: Símbolo del galio. Moda, costumbre. — 7: Al revés, símbolo del molibdeno. Al revés, varilla del cohete. — 8: Aposento. Nombre de varón. — 9: Dativo del pronombre. Igualen. — 10: Composiciones poéticas.

VETRTICALES. — 1: Envenenados, emponzoñados. — 2: Campesino egipcio. Trabajo la pasta. — 3: En la parte inferior. — 4: Símbolo del litio. Haré penitencia. — 5: Fecundo, fértil. Al revés, letra árabe. — 6: Tercera cavidad del estómago de los rumiantes. — 7: Arquitecto que dirigió las obras del templo de Salomón. Nombre de mujer. — 8: Mono antropomorfo.

SOLUCION AL CRUCIGRAMA NUMERO 212

HORIZONTALES. — 1: Pocliga. — 2: Cañas. Ot. — 3: Uña. Inca. — 4: Botad. eF. — 5: Eso. Na. — 6: Ca. Ora. — 7: Ag. Normia. — 8: Roma. eiR. — 9: aT. Dable. — 10: Notario.

VERTICALES. — 1: Cubicarán. — 2: Paño. Agotó. — 3: Oñate. — 4: Ca. Asonada. — 5: Isidoro. Ar. — 6: archI. — 7: Gocen. Milo. — 8: Atalagaré.

inconfundibles...
Licores BARDINET