NUEVA RIOJA

Año I.-Núm. 65. Logroño.-Jueves, 15 de diciembre de 1938.-III Año Triunfal. Martínez-Zaporta, 9

Los ministros de relaciones exteriores de Hungría y Checoeslovaquia visitarán Berlín

El monarca belga visitará París, oficialmente, en fin de enero

Rusia envía dinero a Méjico con fines políticos

VISITA A BERLIN DE LOS MINISTROS DE RELACIONES CHECOESVACO Y HUNGARO

BERLIN.—En los círculos diplomáticos se cree que las visitas a la capital alemana del ministro de Negocios Extranjeros checoeslovaco y el ministro del mismo Departamento de Hungría no tendrán lugar hasta principios del año próximo.

LA DECLARACION MINISTERIAL CHECOESLOVACA ES BIEN ACOGIDA EN ALEMANIA

BERLIN.— Varios periódicos comentan hoy la declaración ministerial leída ayer en la Cámara de Praga por el Presidente del Consejo checoeslovaco señor Beran.

"El Berliner Lokal Anzeiden" escribe que el señor Beran ha pronunciado palabras razonables que responden a una convición y no a un repentino cambio de modo de pensar, pues desde hace mucho tiempo había hecho resaltar la necesidad de modificar la política exterior checoeslovaca.

Las palabras del señor Beran, termina diciendo, no constituyen, en modo alguno, un siguo de debilidad sino que se limita a reconocer los errores y faltas del pasado y a exponer el firme propósito de corregirlo.

NUEVA DISPOSICION SOBRE LOS JUDIOS ALEMANES

BERLIN.— El ministro del Interior ha ordenado, de acuerdo con el adjunto del Führer, señor Hess en un séptimo decreto que acaba de ser publicado en "El Monitor" del Reich, que los antiguos funcionarios judíos que estaban percibiendo, gracias a una disposición vigente, los sueldos íntegros que gozaban cuando estaban en activo, figuren, a partir del primero de enero de 1.939, en la misma situación que el resto de los funcionarios en disponibilidad, es decir, que no percibirán más que el sueldo que les corresponda como retirados.

EL EMPRESTITO INGLES A CHECOESLOVAQUIA

LONDRES.—Continúan las conversaciones entre los técnicos financieros checos y los del Departamento británico de Tesorería, acerca del empréstito de treinta millones de libras concedido por Inglaterra a Checoeslovaquia.

También tienen lugar negociaciones entre peritos ingleses y franceses acerca de la misma cuestión.

EL VIAJE DEL REY DE BELGICA A PARIS

PARIS.— "Le Petit Parisien" y "Excelsior" anuncian hoy que a fines del próximo mes de enero vendrá a París en visita oficial el Rey Leopoldo de Bélgica.

NEGOCIACIONES ECONOMICAS ENTRE ALEMANIA Y HUNGRIA

BERLIN.— Ha terminado hoy la reunión común de las comisiones ministeriales alemana y húngara encargadas de reglamentar las relaciones económicas entre los dos países.

Han quedado solucionados todos los problemas relacionados con la incorporación a Alemania del país sudete y de la alta Hungría, especialmente en lo que se refiere al intercambio de mercancías y servicio de pagos.

SE DISPENSA DEL SERVICIO MILITAR EN FRANCIA A LOS SOLDADOS QUE TENGAN POR LO MENOS DOS HIJOS

PARIS.— "Le Petit Parisien" escribe hoy que el señor Daladier, en su calidad de ministro de la Guerra, ha adoptado la decisión de dispensar del servicio militar, a partir del día 23 del corriente, en lugar del próximo mes de abril, a todos los soldados que tengan por lo menos dos hijos.

ESTONIA APRUEBA SU LEY DE NEUTRALIDAD

RIGA.— El Consejo de ministros ha aprobado hoy la ley de neutralidad, cuyo texto se encuentra de acuerdo con el de las leyes de la misma índole adoptada por los demás países bálticos.

DETENCIONES EN LITUANIA

KOVNO.— Con motivo de la campaña emprendida por la oposición, han sido detenidas unas treinta personas, entre las que figuran cinco oficiales de la reserva.

En los centros oficiales se declara que el movimiento se encuentra absolutamente dominado.

LLEGA A LONDRES EL DIRECTOR DEL BANCO DEL REICH

LONDRES.— Esta mañana ha llegado el Presidente del Banco del Reich, doctor Schacht, que permanecerá poco tiempo en la capital inglesa, donde será huesped del Director del Banco de Inglaterra.

Según la "Press Association", las entrevistas oficiales del doctor Schacht versarán acerca de las cuestiones comerciales y económicas germano-británicas.

INCREMENTO DE LAS LINEAS AEREAS ITALIANAS

ROMA.— El señor Mussolini ha recibido hoy al representante de la Compañía Aérea "Alas Victoria", que le ha hecho entrega del balance correspondiente al año 1937-38.

Durante el año que termina, la red de servicios de aviación ha aumentado de 20.000 a 27.000 kilómetros.

El señor Mussolini se mostró muy interesado con respecto al tráfico aéreo que será probablemente inaugurado entre Italia y la América española.

NUEVO PERIODICO POLITICO EN FRANCIA

PARIS.— El exministro de Obras Públicas Frossard, que pertenece al partido de la Federación Republicano-Socialista, ha dimitido sus funciones de redactor jefe del diario "L'Homme Libre", periódico fundado por el señor Clemenceau.

El señor Frossard se propone publicar un nuevo diario político que aparecerá probablemente el día 20 del presente mes.

DESTITUCIONES A CONSECUENCIA DE LA HUELGA

PARIS.— "El Diario Oficial" publica hoy por la mañana dos decretos del Ministerio de Obras Públicas, destituyedo de sus cargos de miembros del Consejo de Administración de la Compañía Nacional de Ferrocarriles a los representantes del Sindicato de Ferroviarios Jarigion y Semard, a consecuencia de su actitud contraria al Gobierno con motivo de la última huelga general.

RIVALIDADES POLITICAS EN SUIZA

BASILEA.— El grupo parlamentario del partido radical ha acordado por 40 votos contra die zla candidatura del señor Wetel.

Esta decisión obedece a la adoptada por los cantones del Oeste que no quieren admitir, de ninguna manera, que pueda figurar en el Consejo Federal un miembro del partido socialista.

No se conoce todavía la decisión que puedan adoptar acerca de esta cuestión el partido de campesinos y el partido católico conservador.

DINERO RUSO PARA FINES POLITICOS EN MEJICO

MEJICO. — Los periódicos "La Prensa" y "Las Novedades" dicen que un jefe obrero mejicano acaba de recibir 200.000 dólares de procedencia soviética rusa, para sobornar a los diputados mejicanos y asegurar el predominio bolchevista en las esferas políticas de Méjico.

Norteamérica intensifica las construcciones navales

WASHINGTON.— El ministerio de Marina anuncia el programa de construcciones navales para el año 1939, que será sometido en el próximo mes de enero al Parlamento.

Este programa prevé la construcción de 22 nuevos barcos de guerra, de los cuales uno y acaso dos desplazarán 45.000 toneladas.

El ejército aéreo será dotado de tres nuevas bases en el Atlántico y se crearán aeropuertos en Alaska.

Se prevé igualmente el desarrollo de los establecimientos militares en Hawai y otras islas del Pacífico.

El programa extraordinario está sometido en la actualidad a la aprobación del Presidente Roosevelt, y se cree que éste solicitará que sean aumentados los aviones que figuran en la propuesta de los ministerios de Guerra y Marina.

En Alemania continúa disminuyendo el paro forzoso

BERLIN.— El número de obreros parados en todo el territorio del Reich ha disminuído en noviembre en doce mil y es, por tanto, de 152.000.

Esa cifra constituye apenas la mitad de los obreros parados en los territorios alemanes que han vuelto al Reich, pues en Austria la cifra es de 120.700 y en las regiones sudetes de 156.000.

El informe de la oficina de trabajo de Berlín señala que los contratistas conservan a sus obreros aun en períodos de crisis por temor a perder esa mano de obra.

Se manifiesta una penuria de labradores a pesar de la estación muerta en el sector de la Agricultura.

En cuanto a las empresas de transporte han tenido que tomar numerosos obreros no especializados y mujeres por carecerse de hombres enterados.

El Gobierno Nacional desmiente oficialmente los bombardeos de objetivos no militares

LONDRES. El duque de Alba, representante de la España Nacional, en Londres, ha entregado hoy al Foreing Office una nota de su Gobierno, en la cual se desmiente categóricamente que los aparatos nacionales hayan bombardeado nunca objetivos no militares.

La nota recuerda y pone de relieve el hecho de que las autoridades españolas hayan hecho públicos los nombres de todos los objetivos militares cuyo bombardeo se proyectaba.

En su consecuencia, la responsabilidad no es ya de las autoridades nacionales españolas, sino que recae sobre las pretendidas autoridades rojas, que han llevado la población civil cerca de esos objetivos y permiten que continúen en esos lugares con objeto de hacer luego propaganda basada en el hecho de supuestas atrocidades.

La paja en el ojo ajeno

La Prensa francesa, al servicio de los rojos, cuando en los Partes de Guerra Nacionales no figuran avances rotundos y decisivos, mantienen una calumniosa propaganda con comentarios adversos a los Nacionales por falta de las victorias en los frentes.

Aparentan olvidar los periódicos franceses que en cada ofensiva de la Gran Guerra sólo ganaban contados kilómetros y transcurrían varios meses sin que ningún avance se registrase. En los dos años de guerra las victorias Nacionales se suceden sin interrupción, pues no puede llamarse paralización las pausas naturales en medio de la batalla.

No tardarán en hablar las armas y dar el mentís a las inicuas y parciales campañas.

Llegan a España dos ilustres personalidades peruanas

El pintor Zuloaga es invitado a rendir el desagravio a Goya en Fuendetodos

AUDIENCIA DEL JEFE DEL ESTADO

BURGOS.—Su Excelencia el Jefe del Estado ha sido cumplimentado hoy por su hermano, el embajador en Lisboa, don Nicolás Franco; por el embajador en Berlín, marqués de Magaz y por el Gobernador Militar y Civil de Asturias, coronel Ceano.

CUMPLIMENTANDO AL MINISTRO DEL INTERIOR

BURGOS.—El Ministro del Interior, señor Serrano Suñer ha sido visitado hoy por el Embajador de España en Berlín, marqués de Magaz; por el Jefe del Servicio Nacional de Pesca, por el Presidente de la Diputación de Castellón y por el director del diario "F. E.", de Sevilla.

EL GENERALISIMO VISITA UN MAGNIFICO EQUIPO QUIRURGICO

BURGOS.— S. E. el Jefe del Estado ha visitado hoy en el Cuartel General el equipo quirúrgico "José Antonio", magnífico hospital-ambulancia. El Generalísimo ha tenido frases de encomio y admiración para esta maravillosa obra. El ministro de Agricultura señor Fernández Cuesta, visitó también el equipo y ha quedado muy complacido. La construcción de este hospital ha sido ideada y dirigida por el doctor López Muñiz y se ha llevado a cabo en Zaragoza.

Todos cuantos han visitado esta magnífica instalación sanitaria y, sobre todo, los técnicos extranjeros, han quedado admirados de su construcción y funcionamiento, sobre todo porque el equipo se haya construído totalmente en España en tiempo de guerra.

EN LA VICEPRESIDENCIA

BURGOS.— El vicepresidente del Gobierno y ministro de Asuntos Exteriores, General Gómez Jordana, ha recibido al ministro de Agricultura señor Fernández Cuesta, al Nuncio de S. S. Monseñor Cicognani; al embajador en Berlín, Marqués de Magaz; al Embajador en Lisboa, don Nicolás Franco; al Duque del Infantado y al General de Ingenieros señor García Pruneda. Recibió también a una Comisión de León presidida por el Alcalde y el Presidente de la Diputación.

VISITAS AL MINISTRO DE AGRICULTURA

BURGOS.— Han visitado hoy al ministro de Agricultura el Jefe del Servicio Nacional de Pesca señor Díez Rivera, el Conde de Canga Argüelles, el Gobernador civil de Pontevedra señor Torres, el Jefe provincial del Movimiento de Badajoz, camarada Alzadilla, el Jefe Provincial de Lugo camarada Ferreiro, el Jefe provincial de Ciudad Real y el señor Medina Coronel militar.

PARA LA CONMUTACION DE ASIGNATURAS DEL BACHILLERATO Y LA CARRERA DE COMERCIO

VITORIA.—El ministro de Educación ha firmado una disposición dictando normas precisas para conmutación de asignaturas entre los estudios del Bachillerato y la carrera de Comercio, con el fin de olviar las disparidades de criterio que vienen observándose en la resolución de las peticiones de conmutación. Por esta dispolsición se resuelve el problema de la adaptación de los estudios de Bachillerato, hecho conforme a los planes de 1.923, 1.926 y 1.934.

PILAR PRIMO DE RIVERA REGRESA DE ITALIA

BURGOS.—La Delegada Nacional de la Sección Femenina de Falange Española Tradicionalista y de las J. O. N. S., Pilar Primo de Rivera, y el Jefe Nacional de Propaganda, Dionisio Ridruejo, han llegado hoy a Burgos de regreso de su viaje a Italia. En la estación les recibieron numerosas jerarquías de la Falange Española Tradicionalista.

Sus impresiones sobre el viaje son magníficas. En todas partes, autoridades y pueblo italiano rivalizaron en manifestaciones de simpatía y entusiasmo y adhesión a la España Nacional.

PREPARANDO EQUIPOS PARA REPARTIR EL AGUINALDO DEL COMBATIENTE

BURGOS.— Según datos que se reciben de todas las Delegaciones de la Sección Femenina de Falange Española Tradicionalista y de las Jons, son intensos los trabajos que se están realizando para la preparación de los equipos del Aguinldo del Combatiente, que dichas secciones destinan a sus milicias y que distribuirá convenientemente la Delegación Nacional de Asistencia a Frentes y Hospitales. La Delegación Nacional ha cursado normas para la confección de los equipos con la advertencia de que si alguna de las afiliadas no pudiera costear el aguinaldo íntegro, sea ayudada por una camarada.

VUELVE DE LISBOA DON EUGENIO D'ORS

SAN SEBASTIAN.— Esta mañana ha llegado procedente de Coimbra, donde se ha celebrado un solemne acto de confratrnidad hispano-lusitana, don Eugnio D'Ors, Jefe del Servicio Nacional de Bellas Artes.

ILUSTRES VISITANTES HISPANO-AMERICANOS

SEVILLA.— Procedente de Ginebra ha llegado el representante del Perú en la Sociedad de Naciones Dr. Raul Porres, acompañado del profesor de Lima don Carlos Pareja, enviado de la Juventud de Acción Católica de hispano-américa para invitar a la Juventud hispana al Congreso que se ceelbrará en Lima en marzo.

El Dr. Porres prosiguió su labor de investigación en el Archivo de Indias, para estudiar documentos sobre Pizarro con objeto de escribir su biografía.

LA COMISION QUE FUE A COVADONGA

VITORIA.—Ha regresado de Covadonga la Comisión encargada de dictaminar sobre los problemas creados por la guerra en aquel histórico lugar y que está compuesta por los señores marqués de Rafal, en representación de la Real Academia de la Historia; don Pedro Muguruza, de la Academia de San Fernando, y el marqués de Lozoya, por la Jefatura Nacional de Bellas Artes. Los comisionados presentarán en breve una información con el resultado de su misión.

INVITACION AL PINTOR ZULOAGA

ZARAGOZA.—El Presidente de la Diputación ha dirigido un telegrama al ilustre pintor Ignacio Zuloaga que se encuentra en Londres, donde acaba de inaugurar con éxito una exposición de sus obras. Le felicita por su nuevo triunfo y le comunica la iniciativa de celebrar varios actos de desagravio al genial pintor aragonés Goya, en su pueblo natal de Fuendetodos.

El señor Allue Salvador, invita a Zuloaga, que dedicó su vida a glorificar la memoria de Goya, a que presida los actos de desagravio que van a realizarse.

EN EL ANIVERSARIO DEL MARTIRIO DE TERUEL

TERUEL.— El Ayuntamiento de Teruel, al cumplirse el primer aniversario del martirio glorioso de la ciudad, ha acordado la celebración de cuatro misas diarias en la única iglesia que quedó en pie, y en la que aún se puede celebrar el culto: en la iglesia del Salvador. Estas misas han comenzado hoy y durarán hasta el 6 de enero próximo.

Se aplicarán en sufragio de los caídos en la heroica defensa de la ciudad.

MUERE EN ACCIDENTE UN NOTABLE PINTOR ARAGONES

ZARAGOZA.— Ha muerto en accidente de automóvil, esta mañana, don Mariano Aras Curbe, pintor aragonés, consagrado a la restauración del arte antiguo, y que en el Museo provincial de Zaragoza, ha realizado una eficaz labor. Fué atropellado por un automóvil y fué muerto en el acto. El notable artista era muy opreciado en Zaragoza y su entierro ha constituído una gran manifestació de duelo.

SOFIA CASANOVA REGRESA A VARSOVIA

LA CORUÑA.— Mañana sale para Burgos, desde donde seguirá a Varsovia, donde reside, la distinguida escritora gallega Sofía Casanova, que esta tarde fué despedida por las autoridades y diferentes personalidades.

La Junta de la Cruz Roja le ha regalado una magnífica Medalla de marfil con la efigie del Apóstol Santiago, y el Gobernador civil, señor Muñoz Aguilar, la obsequió con un ramo de flores que D.ª Sofía Casanova depositó en una de las iglesias de esta capital.

LA AYUDA A LOS SEMINARISTAS ESPAÑOLES

VALLADOLID.— La Comisión nombrada por Su Santidad para el estudio y ayuda a los seminarios españoles, se ha reunido hoy bajo la presidencia del Arzobispo de la Diócesis. La Comisión ha comenzado su labor y se reunirá varias veces. No obstante los obispos de Salamanca y Pamplona han salido para sus Diócesis y el de León saldrá mañana.

PARTE OFICIAL DE GUERRA

Parte Oficial de Guerra, del Cuartel General del Generalísimo, con noticias recibidas hasta las 20 horas del día de hoy:

Sin novedades dignas de mención.

Salamanca, 14 de diciembre de 1938. — III Año Triunfal. — De orden de S. E., el General, Jefe de Estado Mayor, FRANCISCO MARTIN MORENO.

El gobierno rojo trata de obtener un empréstito de la Banca judía de Norteamérica para la compra de material bélico

Los marxistas lamentan angustiosamente la escasez de los envíos de víveres

PERPIGNAN.—Noticias de Barcelona comunican que el gobierno rojo ha ordenado que los labradores declaren la cantidad de patatas que hayan sembrado, con objeto de poder incautarse después de la cosecha. Se sabe también que Prieto se propone celebrar entrevistas con distintas personalidades de América, con objeto de conseguir un importante emprèstito que estará destinado a la compra de material de guerra. Ofrecerá como garantía la explotación de diferentes fuentes de riqueza nacional.

El embajador rojo en Wáshington Fernando de los Ríos, ha celebrado entrevistas con representantes de la banca judía, para conseguir ese empréstito habiéndose comprometido Méjico a enviar el material necesario, siempre y cuando sea pagado al contado.

* * *

PERPIGNAN.—Noticias de Barcelona dan cuenta de que esta mañana han celebrado reuniones las juntas directivas de los diferentes partidos obreros y republicanos, con objeto de solicitar de sus afiliados la máxima ayuda. En la reunión se puso de relieve las dificultades actuales y se lamentó que la asistencia del extranjero, en lo que se refiere al envío de víveres, no es suficiente para cubrir las necesidades del ejército y de la población civil.

También se acordó solicitar de los afiliados la entrega de toda la ropa usada que posean, para destinarla a uso de los combatientes, pues la producción textil actual se encuentra destinada exclusivamente a ser exportada a la U. R. S. S.

El diario "Frente Rojo", comenta la sesión que acaba de celebrar la comisión permanente de las Cortes, en la cual se acordó prorrogar por un mes el estado de alarma, y dice que la mayor alarma que existe es el hambre que sufre el pueblo por falta de organización adecuada, y agrega que esa alarma no tiene prórroga.

C. MONTOYA
VILLANUEVA 8 T. 2126
GARGANTA NARIZ Y OIDO

A. FERNANDEZ MARRODAN
Hospital Saint Josefh París
ESPECIALISTA EN
RIÑON Y VIAS URINARIAS.
RAYOS X. — LABORATORIO
Vara de Rey 13 2.º Teléf. 1216

DEL TIEMPO Y TAL.....

En este momento el cielo está raso. Lo tachonan las titilantes estrellas y la Luna... Bueno, no sabemos si estaba o no la Luna, pero suponiendo que sí, diremos que proyectaba sobre los negros caudales de la noche su luz plateada. Ya está. Así como así y por si o por no, nos hemos puesto a la altura de aquel orador de no recordamos dónde, que exaltando el significado de los colores del pabellón de su país decía: "y ese azul que si fuera verde representaría nuestra esperanza firme en un futuro..."

Quedamos en que el cielo está limpio, pero así poco más o menos, se hallaba la noche anterior y ya se darían ustedes cuenta de cómo ayer se abrieron los odres de las nubes hasta el punto de que de cinco de la madrugada a seis de la tarde cayeron 10'6 litros de agua por metro cuadrado, lo que es un buen traguito.

La térmica ambiente mantuvo la templanza. La temperatura fluctuó entre 4'6 grados y 8'2. El viento que llegaba del Oeste, apenas se dejó sentir. El barómtro está subiendo y ya ayer llegó a marcar 732'3, que es justamente un milímetro menos de lo normal. Ello parece querer decir... pero nosotros no queremos decir lo que parece.

Animación en el cine con un bonito programa. Hoy se dará otro—en el Moderno, por supuesto, a base de una película entretenidísima. La recordamos y podemos asegurar que gustará mucho.—C. M.

Gobierno Civil

DONATIVOS

El señor alcalde de Cervera del Río Alhama ha hecho entrega en este Gobierno civil de la cantidad de 14.375 pesetas en concepto de donativo para cubrir las múltiples necesidades de orden benéfico.

La expresada cantidad ha sido aportada por los fabricantes y comerciantes de aquella localidad que a continuación se relacionan:

Urbano Santiago, 1.225 ptas.; Victorio Peláez, 1.204; Cipriano Jiménez, 914; José Martínez, 892, José Zapatero, 869; Pedro Moreno, 758; Benito Alfaro, 602; Teodoro Rubio, 580; Mateo Gutiérrez, 557; Angel Rubio, 490; Ignacio Zapatero, 423; Eusebio Caballero, 312; José Garraleta, 312; Leocadio Moreno, 290; Pascual Madurga, 245; José Moreno, 245; Valero Jiménez, 223; Juan Ladrón, 178; Dionisio Grávalos, 156; Teodoro Berrozpe, 134; Francisco Caballero, 111; Isaac Berdonces, 111; Julio Gil, 111; Santiago Martínez, 67; Viuda de Emilio Gutiérrez, 67; Simeón Moreno, 67; José Pérez, 67; Teófilo Hernández, 67; Victoriana Sánchez, 67; Nemesio Lavilla, 67; Venancio Alfaro, 22; Agueda Calvo, 22; Bruna Agredeño, 22; Justo Varea, 22; Emiliano José Pascual, 350; Pelegrín Magaña, 350; Francisco Alfaro, 250; Cipriano Tutor, 200; Juan Martínez, 350; Pedro Benito, 150; Automóviles Río Alhama, 250; Francisco Remón, 100; Anacleto y Tomás Remón, 350; Regino González, 100; Viuda de Casto Pérez, 75; Domingo Peña Coloma, 75; Anselmo Sanaú Ducha, 75, y Juan Jiménez Zapatel, 200.

Este Gobierno se complace en dar las más expresivas gracias a los generosos donantes, cuyas aportaciones han sido distribuídas en la siguiente forma:

A la Beneficencia provincial para atenciones de evacuados, 5.000 pesetas. A la Cocina Económica, para iguales atenciones, 2.500. Al Asilo de Ancianos Desamparados, 1.500, y para atenciones de Beneficencia general, 4.375 pesetas.

Logroño, 14 de diciembre de 1938. III Año Triunfal.—El Gobernador Civil, Jesús Cagigal Gutiérrez.

Tinta España

PRIMERA MARCA NACIONAL: UNICA QUE NO OXIDA PLUMAS.

Angel Calatayud - Logroño

Audiencia

LESIONES POR IMPRUDENCIA

Ante el Tribunal de Derecho se vió ayer la causa instruída contra Ezequiel Jiménez Martínez, por el delito de lesiones por imprudencia ocasionadas con el automóvil L. O. 1.362, que conducía por la carretera de Arnedo a Cervera, el día 8 de junio de 1938.

Como en el acto del juicio las declaraciones de los testigos fueron favorables para el procesado, que defendió el letrado don Gonzalo Herrero, el señor Fiscal retiró la acusación.

ABUSOS DESHONESTOS

También se vió la causa instruída por el Juzgado de Logroño, contra Joaquín Torres Mosquera, la que por la índole del delito fué a puerta cerrada.

DESOBEDIENCIA A LA AUTORIDAD

Por incomparecencia de la procesada, Clementa L. Larrañaga, no pudo verse la causa instruída por el Juzgado de Cervera contra ésta, por el delito de desobediencia.

HOMICIDIO EN NAJERA

Hoy, a las diez y media, dará principio la vista de la causa instruída contra Félix Martínez Ibáñez, por homicidio. Abogado, señor Villar; procurador, señor Muro. Hay citados para declarar veinticinco testigos.

Teatro Bretón

La anunciada presentación de la compañía de Carmen Díaz, para el próximo sábado, ha despertado un justificado interés. Nada tiene de extraño, Los méritos de Carmen Díaz y su simpatía, unos y otra significadísimos, ejercen siempre una extraordinaria otracción, y por si esto fuera poco, solicita también intensamente la atención su nuevo repertorio, del que serán ofrecidas las mejores producciones.

De la correspondiente al día del debut "Gracia y Justicia", de Antonio Quintero, se dice ser una continuación de "Morena Clara". Hemos leído juicios muy lisonjeros de la obra y muy amables y elogiosos de la protagonista, y de los principales intérpretes, pues es de señalar que la eminente actriz acaudilla un notable conjunto de comediantes, entre los que figuran Maruja Cuevas, Margarita Larrea, Rafaela Santarrés, Vicente Soler, Arturo Marín, Joaquín Roa y otros más, conocidos y aplaudidos por los logroñeses.

Además con referencia a "Gracia y Justicio" hemos recogido opiniones de algunas personas que han sido espectadoras en otras localidades y que nos han dicho; "muy bonita, preciosa. Diga usted que gustará mucho". y como nosotros solemos dar crédito a las manifestaciones del "público", porque su impresión es más para el público también, ahí queda consignada.

C. M. O.

Cuando oigas que te pedimos un jersey, piensa en los del frente; no seas tacaño, y procura imitarlos en su generosidad. Lleva un jersey o su equivalente en metálico a Frentes y Hospitales.

MINISTERIO DEL INTERIOR

Servicio Nacional de Propaganda

DEPARTAMENTO DE PLASTICA
JEFATURA PROVINCIAL DE LOGROÑO

Se recuerda la Orden del Ministerio del Interior de 15 de octubre próximo pasado, publicada en el "Boletín Oficial del Estado", del 19 del mismo mes, referente a la Censura Plástica, que dice:

"La eficacia de las disposiciones que exigen previa autorización del Servicio Nacional de Propaganda para la edición y venta de publicaciones no periódicas, necesita especial cuidado en la referente a aquellas representaciones plásticas que se realizan por medio de procedimientos mecánicos. En ellas se atenta con frecuencia que alarma, contra el prestigio artístico nacional, precisamente en las reproducciones de efigies, símbolos y composiciones de significación política, directamente relacionada con la propaganda del Movimiento.

En consecuencia, completando la Orden de 29 de abril último, este Ministerio ha tenido a bien disponer.

ARTICULO UNICO.—La responsabilidad solidaria de autores y editores que se establece en el artículo segundo de la Orden de 29 de abril de 1938, se extenderá a los impresores, litógrafos y grabadores, los cuales deberán exigir que, con anterioridad a la impresión, les sea presentada la debida autorización. Las sanciones podrán imponerse a las empresas y a los gerentes".

Lo que se hace público para conocimiento general.

Por Dios, por España y su Revolución Nacionalsindicalista.

Logroño 13 de diciembre de 1938.
III Año Triunfal.
El Jefe Provincial de Propaganda,
Norberto Santarén

Noticias de Navarra

PAMPLONA.—Se ha organizado para este invierno una campaña de divulgación de los valores, hechos y figuras de España.

La primera conferencia se celebrará el próximo viernes en el Teatro Novedades y estará a cargo del conocido periodista "Spectator".

—Se ha suicidado en Ciordia, ahorcándose, Diego Lecea Ochoa, de 66 años, casado.

—Fué obsequiado por numerosos amigos el valeroso General García Valiño, que con tantas simpatías cuenta en nuestra ciudad, con una cena en el "Hotel del Rey Noble". El General fué felicitado por los éxitos militares que han otorgado a su División la Medalla Militar, y durante la cena se hicieron votos por el triunfo final de las Armas españolas.

—Después de grandes penalidades, como consecuencia de la persecución sufrida en la zona marxista, ha llegado a la España Nacional el conde de Valdellano, hermano del Excmo. Sr ministro de Justicia, conde de Rodezno.

La noticia, al ser conocida, ha de producir gran alegría, pues el distinguido prócer tradicionalista, principalmente en Navarra y en Andalucía, donde tiene sus fincas y amistades numerosas, gozaba de gran prestigio.

Al conde de Valdellano sorprendió el Movimiento nacional en Madrid, de regreso de Andalucía.

No pasó desapercibido para la chusma, que se cebó en él con verdadera saña, encarcelándolo, primero, haciéndole comparecer después ante varias "checas" y volviéndole a encerrar nuevamente en una cárcel inmunda, donde ha sufrido las mayores privaciones.

Plato Unico y Lunes sin Postre

Los días señalados para el cobro de la 25.ª RECAUDACION del año en curso, son: HOY JUEVES día 15 y MAÑANA VIERNES día 16, a las horas acostumbradas de CUATRO a SIETE de la tarde. Efectuad vuestras aportaciones sin demora en las ZONAS CORRESPONDIENTES.

Hemos de recordar a los suscriptores de este patriótico impuesto, que temporal o definitivamente se ausenten de esta Capital, la obligación que tienen de darlo a conocer POR ESCRITO, en las OFICINAS de este Negociado, sitas en la Calle de Hermanos Moroy, 18, bajos de la Plaza de Abastos.

El día de la Inmaculada Concepción atravesaba gozoso un trozo de mar y llegaba a la nación vecina de Francia. Y el día 11 pasaba la frontera y besaba, con emoción indescriptible, la Bandera de nuestras glorias y grandezas nacionales.

Fué recibido en el Puente Internacional de Irún, por su distinguida esposa, su hermano el Excmo. Sr. Ministro de Justicia, conde de Rodezno; por su señor padre y hermanos políticos, señores de Ponsich; por el señor marqués de Santacara y otros muchos amigos y familiares.

El momento de la llegada fué de una emoción intensísima.

El señor conde de Valdellano ha venido a Pamplona, instalándose con su familia en "Villa Brígida", en el próximo pueblo de Villava, en donde descansará de las fatigas sufridas y donde pasará una larga temporada al lado de los suyos.

Patronato de Huérfanos de Médicos

Los Colegios Oficiales de Médicos de la España Nacional quieren testimoniar ante las fiestas íntimas y cordiales que se avecinan, el interés que les inspiran sus huérfanos y en noble emulación van enviando al Patronato de Huérfanos de Médicos cantidades destinadas a obsequiar estas Navidades a los niños acogidos. La primera lista de donativos es la siguiente:

Colegio de Médicos de Valladolid, 250 pesetas; Idem de Navarra, 200; Idem de Sevilla, 250; Idem de Vizcaya, 100; Idem de Huesca, 50; Idem de Córdoba, 100; Idem de Santander, 100; Idem de Orense, 75; Idem de León, 250; Idem de Palencia, 58; Idem de Salamanca, 100.

Hace 25 años

En el altar de San Antonio, de la Iglesia de Santiago el Real, se celebró el enlace matrimonial de la señorita Micaela Brieva Pérez y don Samuel García Muñoz, empleado en la Electra Recajo, actuando de padrinos doña Encarnación Jiménez, maestra de Pamplona, y don Saturnino Ulargui Moreno. Bendijo la unión el capellán de la Prisión, don Leopoldo Laborda, y firmaron el acta como testigos don Felipe González y don Angel Martín.

—La Sociedad de Dependientes de Comercio celebró Junta general para la elección de la Directiva del año próximo, quedando constituída como sigue: Presidente, don Ricardo Gil; vice, don Antonio Navajas; tesorero-contador, don Julián González; vocales, don Jesús Bonafuente, don Celestino Buzarra, don Francisco Oñate, don Eliseo Lacorzana y don Epifanio Martínez; secretario, don Hipólito Hernán; vice, don Eugenio Pinillos; abanderado, don José Tudanca.

—El gremio de ultramarinos de esta capital acordó no dar "colaciones" a su clientela, siguiendo la misma norma del año anterior.

—Los carteros logroñeses celebraron un banquete en el Hotel París para conmemorar el aniversario de la disposición ministerial que los declaró inamovibles. En la fiesta reinó gran alegría, y a los postres fueron visitados por su jefe señor Asensio.

En la tarde de hoy, cuando estaban en sus faenas las lavanderas que bajaban a lavar al Ebro, enturbióse el agua de éste, y seguidamente experimentó una considerable crecida en su caudal, teniendo aquéllas que recoger las ropas a gran prisa, pues de no haberlo hecho así se las hubiese llevado la corriente.

—Llegó de Calahorra una Comisión de vecinos del pueblo navarro de San Adrián, para tratar del proyectado puente sobre el río Ebro entre los dos pueblos acordando que, como la obra era grande y beneficiosa, hacer todo lo posible para que los trabajos de construcción comenzasen en el plazo más breve posible.

Sección Religiosa

JUEVES EUCARISTICOS.— HORA SANTA EL DIA 15, EN LA COLEGIATA.— Alas ocho, en el Altar de los Angeles, Misa de Comunión aplicada por el alma de don Ruperto Berger. En las restantes iglesias, la Comunión se realizará según costumbre. Por la tarde, a las siete, ejercicio de la Hora Santa aplicado por las almas de don Fidel Pueyo y su señora doña María Rodríguez (Q. E. P. D.)

La plática estará a cargo del señor Director. Velará el coro número 3, San Antonio de Padua, cuya celadora es doña Gaspara Royo.

Radio Rioja

PROGRAMAS PARA HOY

Sobremesa.— A las 13, apertura, música moderna 13'15, canciones. 13'30, selección de la zarzuela "Me llaman la presumida". 14, música ligera. 14'30, retransmisión de Radio Nacional de España, Himno, cierre.

Tarde.—A las 19, emisión infantil, recitados, cuentos, concursos, sorteos de premios, actuación de pequeños locutores del Colegio de PP. Escolapios. 20, cierre.

Noche.—A las 21, apertura, música ligera, 21'15, canciones de películas. 21'30, fragmentos de zarzuelas 21'45, concierto de banda. 22, información de actualidad, notas locales, comentarios, canciones. 22'30, música ligera. 22'45, retransmisión de Radio Nacional de España, Himno, cierre.

Elasticidad

El perfecto equilibrio del organismo se refleja en la armónica elasticidad física y mental, base para todo éxito en la vida.

El peor enemigo de este equilibrio es el dolor. El sufrimiento disminuye el rendimiento de nuestro trabajo, impidiéndonos también disfrutar de las horas de descanso.

Suprima en el acto el dolor, tomando

BAYER

Cafiaspirina

el remedio soberano

Servicio Nacional de Propaganda

Jefatura Provincial de Logroño

ACTOS DE ORIENTACION SOBRE EL SUBSIDIO FAMILIAR

Para divulgación de la Ley y Reglamento del Subsidio Familiar, se celebrarán en los días próximos, los siguientes actos de orientación:

Día 15: Jueves.—En Alfaro, a las siete y media de la tarde.
Día 17: Sábado.—En Enciso y Munilla, a las siete de la tarde.
Día 18: Domingo.—En Arnedo y Quel, a las once y media de la mañana; y en Autol y Rincón de Soto, a las cuatro de la tarde.

Avisos y Noticias

Después de los solemnes funerales celebrados con gran asistencia en la iglesia de la Redonda, al mediodía de ayer tuvo lugar el piadoso acto de conducir al cementerio el cadáver de la señora doña Matea Medrano Fernández, fallecida el día anterior en nuestra capital.

Abrían marcha en el fúnebre cortejo dos largas filas de pobres de los asilos de la capital, con hachones encendidos, precediendo al cadáver, conducido en lujosa carroza y encerrado en severo arcón.

Presidieron el duelo el hijo de la extinta, don Isidro Izquierdo; hijo político, don Alejandro Pueyo; sobrinos, don Francisco Sáenz, factor de la estación de Zumárraga, y don Firmo Izquierdo; hermano político, don Agustín Sáenz, y otros familiares, marchando detrás el acompañamiento, numerosísimo, en el que figuraban todas las amistades de la finada y familia doliente, a la que con tan triste motivo reiteramos nuestra muy sincera condolencia.

Fernando Pons

de la Beneficencia Municipal
DIGESTIVO - NUTRICION - RAYOS X
Hnos. Moroy, 9. — Teléf. 1437. (d)

Riojanitos

¿No los probó usted todavía? No deje de saborear esta nueva especialidad de la Casa Felipe Romero.
RIOJANITOS, venta exclusiva, General Mola, 92. Teléfono 1262. (a)

Niños enfermos:
E. LOPEZ PEREZ
ESPECIALISTA PUERICULTOR
TITULADO POR OPOSICION
Bretón de los Herreros, 21, 2.º
Teléfono 22-74

EMILIO CASAS
ESPECIALISTA EN
PIEL, SIFILIS Y VENEREO
MURO DE LA MATA, 8. DE 11 A 1

En la Sala de Urgencia del Hospital Provincial fueron asistidos ayer:

María Pilar Allo, de cuatro años, de herida contusa, leve, en la región frontal, por caerse de una ventana, en el Camino Viejo de Lardero.

Agapito Tomás Alonso, de 36 años, jornalero, de herida contusa en la región superciliar, izquierda, causada trabajando.

"POMADA CEREO cura
úlceras, eczemas, quemaduras, herpes, hemorroides, granulaciones."

L. ANGULO UNZUETA
EMBARAZO, PARTOS, MATRIZ
Rayos Ultravioleta.—Diatermia
VITORIA, 40.—Teléfono 5
MIRANDA DE EBRO

Ha cesado en el cargo de Secretario de esta Audiencia Provincial, don Eduardo Mendoza y Arias Carbajal, por traslado a la plaza de Jefe de Negociado de tercera clase en la Secretaría del Tribunal Supremo. Enhorabuena.

Dr. Enciso Briñas
ENFERMEDADES DE LOS OJOS
Oculista ex-alumno de las clínicas de Burdeos y Pau.

G. G.ª Baquero
Oculista ex-alumno del Hospital de Valdecilla.
ONCE DE JUNIO, 18, Entl.º Tlf. 1463.

GOMEZ COBO
ENFERMEDADES DE LOS NIÑOS
RAYOS X — SOL DE ALTURA
GENERAL FRANCO, 8. Teléf.º 2272.

CONSULTORIO PARA ENFERMEDADES DE LOS OJOS
del
Dr. Martínez Ariznavarreta
Fundado por el Dr. Castroviejo
Consulta de 11 a 1 y de 4 a 6.
SALMERON, 30. LOGROÑO

Libramientos puestos al pago por esta Diputación Provincial, los cuales podrán hacerse efectivos en la Depositaría Provincial, a partir del día 16 del actual:

Cayetano Berger, Eduardo M. Careaga, Antonio Anta, Roque Medel, Hijo de S. Marrodán y Compañía S. L., señores Marrodán y Rezola, S. L., Felipe Villa, José L. de Araujo, Donato Sáenz, Salto del Cortijo S. A., Compañía Telefónica Nacional de España, Electra Recajo S. A., Angel Arriaga, señores Marco y Ramírez, Almacenes Delicias, Rafael Ojeda, señores Hijo de Merino, Román Vallejo, Silvestre García, Centro Farmacéutico Vizcaíno, Textil Farmacéutica Riojana S. A., Nicolás Rubio, señores Evaristo Pérez Iñigo (hijos) S. L., Gota de Leche, Pedro Blanco Martínez, Julio González, Ebro S. L., Gas Logroño, Pío Amelivia, Justiniano Lasanta, Angel Campo, Teodoro Arriaga, Fortunato Redón, Almacenes Maguregui, Vidorreta Pintor, Cerámica Riojana S. A., Pedro Gómez, Luis Santos, Francisco González, Inocencio Ruiz, Elías Fernández, Ciriaco Gómez, Hipólito Bergasa, Asociación de Labradores, Donato Beruete, Emiliano Alonso, Asilo Santamaría de las Nieves en Vitoria.

AVISO

Las personas que tengan que mandar algún paquete a sus familiares del Batallón 131 del Regimiento de Bailén núm. 24, pueden entregarlos en CASA PIAZUELO, Gallarza, 16, hasta el día 22, antes de las 10 de la mañana. No excederán los paquetes de SEIS kilos.

URBINA APARATO RESPIRATORIO. RAYOS X
De 12 a 2.
Miguel Villanueva, 2, 2.º Telf. 17-17.

Dr. Soler Burgos
ENFERMEDADES PIEL, VENEREAS
MALATTIE VENEREE E DELLA PELLE
Haut und Geschlechtskrankheiten
G. MOLA, 61, 3.º — TELEF. 22-07.
CONSULTA A LAS 12.

Ayer fueron entregados en la Cocina Económica trescientos cincuenta bollos de leche por la panificadora "Viena-España", a la que el señor presidente de la benéfica institución, en nombre de toda la Junta, hace presente su agradecimiento.

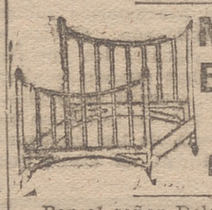

MUEBLES BARATOS ANTA
Portales, 94

Por el señor Delegado de Hacienda han sido aprobados los presupuestos confeccionados por los Ayuntamientos de Villar de Arnedo y Galilea, para el año 1939.

Eugenio Mz. Iñiguez
Médico del Hospital Provincial
CIRUGIA GENERAL
Huesos — Músculos — Articulaciones
Salmerón, 1, 2.º izq.ª Tel. 19-26

V. Infante
ESPECIALISTA en Garganta, nariz y oídos. Consulta de 11 a 1 y de 3 a 4. — Calvo Sotelo, 7.

PROBO RAMIREZ ARROYO
Estómago - Hígado - Intestinos
RAYOS X
Calvo Sotelo, 3 Teléfono, 1313

REGISTRO CIVIL

Inscripciones verificadas:

Nacimientos.—María de los Dolores Salcedo Laborda.

Defunciones.—Matea Medrano Fernández, de 66 años, de Ribafrecha; Ruperto San Pedro Cabezón;, de 64 años, de Lardero; José Luis Bastida Urquiaga, de 4 días, de Logroño; César Antonio Ortega González, de 5 años, de Logroño; Feliciano González Recaré, de 18 años, de San Román (Lugo).

Matrimonios.—Faustino Aranzubía Arroyuelo con Blanca Bastida Ramírez; Miguel Martínez Lorza con Marina Rodríguez Pérez.

ENFERMEDADES DE LA INFANCIA
L. Navas Migueloa
MEDICO PUERICULTOR
DIRECTOR DEL DISPENSARIO DE HIGIENE INFANTIL
Consulta: De 11 a 2 y de 3 a 5.
ONCE DE JUNIO, 11, 3.º Dcha.
Teléfono 1950

Los rojos siguen con sus farsas, mientras nosotros continuamos el camino del triunfo

Crónica de "EL TEBIB ARRUMI"

Mientras continúan las nubes descargando esa agua que si ahora nos contraría para mañana es prenda segura de incalculables bienandanzas, en los frentes perdura la tranquilidad y los soldados de Franco, arma al brazo, resisten impávidos la dureza del tiempo revibrando de impaciencia por recibir la anhelada orden de adelante.

En el campo enemigo se cumple al pie de la letra el refrán castellano que reza: "Donde no hay harina todo es mohina". Y como harina no hay en la zona roja, andan los capitostes unos con otros a la greña. Ahora tratan de anular al extremismo y formar un gobierno de orden y autoridad que prepare la terminación del gran drama sometiéndose a las capitulaciones que dicte Franco. Para tal gobierno se señala como jefe a Besteiro, gran cuco mayor de la grey marxista que ha sabido mantenerse al margen de los crímenes y violencias de estos dos últimos años. Pero Negrín y demás sicarios de la zona roja se oponen a esto y reunen sus últimas fuerzas para tratar de hacer algo en el terreno bélico que les permita prolongar la farsa de su poder de resistencia. Claro que ese algo, si se realiza, no pasará de una nueva intentona encaminada a detener nuestra atención sobre otros sectores seriamente amenazados. La experiencia de la campaña dice bien claramente lo que cabe esperar de esas ofensivas rojas, que lo que más producen es una abolladura sin consecuencias ulteriores para el curso y fin de la campaña y en cambio les proporcionan enormes pérdidas de hombres y material que se destrozan en esas ofensivas de "quiero y no puedo".

Entretanto se deciden por uno u otro camino, el de la rendición o intentar nuevos esfuerzos, los comediantes, en su afán de hacer olvidar sus crímenes, añaden un nuevo moñito a su tocado de buenas personas. ¿Qué creen ustedes que van a suprimir ahora los rojos? Pues nada menos que el emblema militar, la estrella soviética de cinco puntas que venía siendo el distintivo del ejército popular y, para subrayar aún más esta supresión, también queda suprimido el saludo militar tal y como se venía haciendo, que consiste en llevarse el puño derecho cerrado a la altura de la sien o de la visera o gorro militar, ademán semejante al de los niños rabiosetes cuando se llevan la mano a los ojos y se dan puñetazos en los parietales. Mañana, día 15, quedarán suprimidos saludo y estrella. ¿Ven ustedes? Con esto ya queda arreglado el asesinato de medio millón de infelices, el robo del oro y tesoro artístico y la profanación de los templos. ¡Mira que no haber dado antes con este remedio tan eficaz!

Que sigan con sus farsas; es igual. Nosotros, rectos y seguros, por el camino del triunfo. Para nuestro Caudillo, todas esas fantochadas no merecen atención. El sigue en su puesto y papel digno, enérgico, previsor, tutelar. Hoy mismo le han visto mis ojos revisando el equipo quirúrgico de primera línea, que ha dado a conocer un Jefe de Sanidad, el doctor López Muñiz Se trata de once grandes camiones, amplios, dotados de toda clase de comodidades; de ellos dos son magníficos quirófanos, otro rayos X, otro farmacia y así sucesivamente, Este gran hospital está pensado y organizado para llevar sus servicios a la misma línea de combate, a fin de prestar inmediato remedio a aquellos heridos gravísimos que sólo pueden salvarse por una intervención adecuada e inmediata.

Yo doy esta buena noticia a las madres de los combatientes porque tengo conciencia de los insuperables servicios que este hospital ambulante de primera línea va a prestar. Por la abnegación y la pericia de nuestro servicio sanitario, las estadísticas mortales de nuestra guerra son asombrosas por su bajo límite. Ahora aún disminuirán mucho más, porque en la guerra—permitidme que hable en esta ocasión con la voz especial de una larga experiencia—, los heridos como los toreros, los que no quedan muertos en el mismo ruedo, merced al buen servicio de asistencia urgente, es difícil que pierdan la vida.

El Generalísimo ha aprobado con calor y emoción este nuevo servicio, que hará respirar tranquilas a las madres abnegadas, heroicas y patriotas de nuestros magníficos soldados.

El presupuesto italiano para el año próximo

ROMA.—El Consejo de Ministros ha aprobado hoy el proyecto de presupuesto para el próximo ejercicio.

Los gastos se elevan a 29.316 millones de liras y los ingresos a 24.571, es decir, que se registra un déficit de 4.755 millones de liras.

El más considerable aumento de gastos radica en la administración de Hacienda, por más de 11 millones más que el año anterior.

La consignación del Ministerio de la Guerra es, en total, de 8.274 millones, o sea, 2.475 más que el año presente, y la consignación del Ministerio de Marina es superior en 760 millones a la del mismo período.

También la del Ministerio del Aire supera a la anterior en 900 millones.

El Consejo de Ministros ha aprobado también los gastos suplementarios de diez mil millones destinados a la ejecución del programa del rearme. Esta suma figurará en el siguiente presupuesto.

Sello "Pro Tuberculosos" y tarea del Patronato Nacional

Con motivo de la aprobación del Decreto del sello "pro-tuberculosos pobres", que circulará desde el 23 de diciembre de 1.938, al 3 de enero de 1.939, presentad opor el ministro de Hacienda en el Consejo de Ministros del sábado último, y al finalizar su exposición el Sr. Amado, tomó la palabra el ministro de Orden Público para hacer historia sucinta de la obra del Patronato Nacional Antituberculoso, que en sólo 11 meses de labor organizadora y creadora, consiguió instalar unos 40 Sanatorios en la España de Franco.

Puso de manifiesto las grandes dificutades que, con motivo de la guerra se presentaron para esta empresa, y que hicieron incluso creer al Presidente del Patronato la casi imposibilidad de llevarla a término; pero el éxito coronó su voluntad de hacer tangibles los deseos de S. E. el Generalísimo. Así surgieron 40 grandes Establecimientos sanatoriales sin pedir ni un céntimo al Estado para construcciones, instalaciones y material, aunque el Tesoro subviene a los gastos de sostenimiento, pues rivalizaron los Comités delegados provinciales con sus Gobernadores Civiles al frente, en la consecución de este desideratum, dando el pueblo envidiable ejemplo de altruísmo al colaborar material y espiritualmente en la Lucha Antituberculosa, primera consigna Sanitaria del Caudillo.

Hizo también presente el Ministro de Orden Público que dentro de breves días hará entrega al Jefe del Estado de una colección de fotografías en gran tamaño, de todos los centros creados por el Patronato, y señaló que, al mismo tiempo se empieza a rodar por Prensa y Propaganda, y por cuenta del Patronato Nacional Antituberculoso, una película que dará más exacta idea de las dimensiones, emplazamiento, servicios de los Santarios, hablada y sonora, para armonizar dentro de la exposición sanitaria, motivos folklóricos y costumbristas que hagan ameno el desfile de los Establecimientos por la pantalla.

Por añadidura, el General Martínez Anido dijo que, no termina aquí la misión antifímica, sino que ésta es tan sólo la primera parte, la que se hará extensiva a las restantes provincias, próximas a ser conquistadas, puesto que al advenimiento de la Paz, corresponde legítimamente al Patronato Nacional Antituberculoso, hacer cara, y responsabilizarse de todo el problema sanitario, profiláctico, terapéutico y previsional de la peste blanca, al ejemplo de otras naciones poderosas, y singularmente de Italia, que es, la que por su nueva vertebración y similitud temperamental, nos brinda pautas mejores.

Sabido es—agregó— que el número de enfermos hospitalizados por tuberculosis en la zona liberada pasa de 7.000, de entre ellos cerca de 1.000 soldados inutilizados en la campaña, amén de una Enfermería para Jefes y Oficiales del Ejército, que últimamente vino a incrementar nuestras disponibilidades hospitalarias.

El Generalísimo y el Gobierno escucharon con atención las palabras del General Martínez Anido, y el Jefe del Estado y los ministros hicieron suyo el relato y puntos de vista del Presidente del Patronato Nacional, felicitándole efusivamente, para alabar al paso, a los Comités Delegados Provinciales antituberculosos a quienes, en la persona de los Gobernadores respectivos, transmiten sus parabién.

El sello costará diez céntimos, y es obligatorio que acompañe al franqueo ordinario.

Mañana

VIERNES DE MODA

TeatroModerno

PROGRAMA EXTRAORDINARIO

La grandiosa película española joya y orgullo del Cinema Nacional

El Bailarín y el Trabajador

Por la gentil y encantadora estrella española ANTOÑITA COLOMÉ, ROBERTO REY y ANA MARIA CUSTODIO

Una película española perfecta presentada siempre en las pantallas con los honores de ¡VERDADERO ACONTECIMIENTO!

— Importantísimo —

De complemento de programa se proyectará el SENSACIONAL REPORTAJE DE GUERRA de palpitante actualidad

Prisioneros de guerra

Las obras sociales del General Queipo de Llano

Por JAVIER DE NAVARRA

Hoy hace dos años que el General Queipo de Llano emprendió una de las obras sociales que más han caracterizado su obra en la retaguardia: Las casas para empleados, mutilados y obreros. La plausible iniciativa respondió a las necesidades hondamente extendidas de los empleados, mutilados y obreros que habitaban viviendas insalubres. El problema de Sevilla fué abordado por el General con la decisión peculiar en él. Un país en guerra ha realizado esta insuperable obra que merece la admiración del mundo entero. Así lo han reconocido las autoridades nacionales y extranjeras que han venido a Sevilla y que han comprobado, maravillados, cómo al cabo de dos años de guerra, sin desantender los deberes de ésta, alternando con los triunfos militares, la liberación de grandes extensiones y ciudades, se ha llevado a cabo esta gigantesca obra que merece la general admiración.

Comenzó la ingente labor con una casa colectiva para doce familias, y ahora, al cabo de dos años, esta obra arroja el siguiente balance: 106 chalets, en el que fué sector Sur de la Exposición; 12 viviendas, en el Tiro de Línea; 12, en la calle del capitán Villar; 20 casas, 22 chalets y 6 viviendas, en el barrio de Lavasol; 26, en el barrio de León, y 12, en la Línea, todas ellas habitadas por familias humildes. Estan en construcción 600 viviendas más.

Hoy, para solemnizar el segundo aniversario, el General Queipo de Llano inauguró otras viviendas y repartió muebles a las familias necesitadas, ascendiendo los donativos a más de cinco mil duros.

El vecindario tributó cálidas ovaciones al General, vitoreando al Generalísimo y al General Queipo de Llano y afirmando, rotundamente, que esto es lo que nos trae la España de Franco.

Las viviendas son tan confortables que el Fiscal General de la Vivienda, que se encuentra en Sevilla, ha quedado maravillado de esta obra genial y única en Europa.

Este segundo aniversario ha sido celebrado con la inauguración de un nuevo tipo de viviendas en favor de los obreros del campo. En una extensión de catorce hectáreas, cedidas por el Duque de Alba, se han inaugurado obras de parcelamiento para hortelanos que hayan perdido hijos en la guerra o cuya actuación se haya destacado especialmente. En las parcelas se harán labores técnicas para que los frutos puedan mejorarse grandemente, de tal forma, que pueda obtenerse de esos terrenos los suficiente para vivir.

Esta es, a grandes rasgos, la magna obra del General Queipo de Llano, que ya se extiende a otras poblaciones andaluzas, dando ejemplo al mundo, resolviendo en la retaguardia problemas que hoy en día tienen planteados la mayoría de las naciones. Por eso, el espíritu tradicional y civilizador de la España de Franco irradiará su luz sobre todos, en un futuro no muy lejano.

Dos meses en Italia

Labor social y patriótica del fascismo

Como en las columnas de este periódico ya han aparecido, escritas por compañeros, actividades varias del régimen fascista italiano, me ha parecido oporuno escribir sobre la labor social y patriótica que el partido acaudillado por el Duce, ha desarrollado en beneficio del pueblo trabajador.

Mussolini, gran estadista y gran amigo del obrero, con el que ha mantenido continuo contacto, viendo palpablemente sus necesidades, al tomar las riendas del Poder de la nación hermana,, después de su gran hazaña política "Marcha sobre Roma" acompañado de sus fieles Camisas Negras, fué una de sus mayores preocupaciones la dignificación verdadera del elemento obrero, una de las mayores palancas de la nación, y digo verdadera, porque hasta entonces la elevación de la masa obrera en Italia, como en el resto del mundo donde las democracias reinaban, era papel mojado, que sólo servían para conseguir ambiciones unos cuantos, a costa de grandes sacrificios de los demás.

El Duce, que como nacido en el seno del pueblo, estaba al corriente de todo, puso mano a la obra y, poco a poco, fué desarrollando su doctrina en favor del proletariado, colocándole en el verdadero lugar que le correspondía.

Antes del Fascismo, parte del elemento trabajador entregaba sus jornales a su familia muy menguados por el juego, las diversiones y otras causas, contribuían a ese despilfarro, y a evitar eso, Mussolini puso toda su voluntad, y formó el "Dopolavoro" (después del trabajo), donde el obrero encontrase diversiones y esparcimiento después del trabajo.

Veamos en qué consiste esa fundación y qué ventajas proporciona al obrero. El Dopolavoro es propio de la concepción genial del Estado Corporativo Fascista, que no solamente contribuye al éxito de las industrias aisladamente, sino también al bienestar general del país, y, ademas, tiende a favorecer y a aumentar el bienestar moral y físico de los trabajadores.

Se han construído magníficos edificios en las ciudades, y aunque menos lujosos, también en los medios rurales.

Dichos edificios tienen una construcción sólida y moderna y están dotados de toda clase de comodidades; hay salas de juegos, de música, de lectura, de actos, amplios salones de cine, de teatro; servicio de duchas, piscina, entretenimientos náuticos y un buen bar que expende, a precios módicos, cuanto pueda pedir el más exigente. De todo esto goza por una cuota mensual muy reducida, siendo todos estos beneficios disfrutados también por toda su familia.

Acreditan pertenecer al Dopolavoro por medio de una especie de cédula que se entrega en las Oficinas Centrales.

No solamente tienen ese beneficio, sino que también tienen otro de índole económica, pues gozan de descuentos en teatros, cines, billetes del ferrocarril, tranvías, filobuses, servicios de baños en la estación veraniega y asistencia médica.

Cuando en las distintas ciudades de Italia se abren los Teatros de Opera, donde compañías de primer orden representan sus mejores obras, el obrero también disfruta de este espectáculo mediante una pequeña cantidad, ocupando la butaca que días anteriores había alcanzado fabulosa cotización, imposible de pagar la clase trabajadora.

El Dopolavoro tiende a conservar al trabajador y a mejorarle en todo lo posible, y a tal fin ha instituído seguros extra-trabajo y extra-profesionales, pues de los seguros en el trabajo y de los seguros profesionales y sociales se ocupan otras instituciones.

Sería muy largo de escribir en un artículo toda la labor social del Dopolavoro; a grandes rasgos, van en estas líneas la hermosa concepción del Duce que ha sabido libertar al obrero italiano de las garras opresoras, viendo en él a un padre por el que sienten gran veneración y al que quieren mucho por ser el verdadero conductor de las masas obreras, y somos testigos de ello, en los dos meses de permanencia en la Ciudad Eterna, cuna de la civilización Cristiana.

ELADIO PALACIO

Entrena, 12 de diciembre de 1.938—III Año Triunfal.

Lo que es lluvia en el llano, suele ser nieve y ventisca en las alturas. Acuérdate de las penalidades de los combatientes, y lleva un jersey o su equivalente en metálico a Frentes y Hospitales.

El emperador Annamita sufre un accidente

PARIS.— El ministro de Colonias confirma la noticia procedente de Saigon, publicada por .El París Midi", según la cual el emperador de Annan ha sido víctima de un accidente durante una partida de caza, asegurándose que tiene fracturada una pierna.

El accidente tuvo lugar a unos 400 kilómetros de Saigón y al lugar del mismo ha sido enviado un avión para trasladar al emperador a dicha ciudad.

Plato Unico y Lunes sin Postre

HOY,

SEGUNDO DIA DE PAGO

LOGROÑES: ¿GUSTAS DE REVIVIR TUS DORADOS AÑOS INFANTILES, SENTIRTE CHICO Y EXPERIMENTAR LAS DULCES SENSACIONES DE LOS NIÑOS?

PUES CONTRIBUYE A LA SUSCRIPCION QUE PARA LA FIESTA DE LOS REYES MAGOS HAN ABIERTO LAS ORGANIZACIONES JUVENILES DE FALANGE ESPAÑOLA TRADICIONALISTA Y DE LAS J. O. N. S. Y "RADIO-RIOJA", Y ENVIA TU DONATIVO A MURO DEL CARMEN, 6, ENTRESUELO

Acerca de un descubrimiento arqueológico

Hace pocos días la prensa y la radio dieron noticia del descubrimiento en Castro del Río de una importante pieza arqueológica ibérica. El descubrimiento se debe al capitán del Ejército español, señor Duque de Abrantes y a la diligencia de los señores Valls, Taberner y la Torre. Queremos hoy ampliar las notas sobre tan interesante pieza artística del siglo IV antes de Jesucristo. Se trata de un león ibérico que se diferencia de las piezas hasta hoy conocidas por haber tenido, según nos indica la cuenca vacía, los ojos de incrustación y por la abundante y ruda melena que con aparente arcaismo cubre toda la mitad anterior de la figura El precedente tipológico de esta obra se halla en las esculturas de Nueva Carteya y Baena, pero ésta que se expone ya en el museo de Córdoba con su tosquedad, parece demostrar claramente el gusto indígena, cada vez más alejado de las inspiraciones orientales. Es decir que, precisamente el ancaísmo, que hemos llamado aparente, es lo que nos indica su mayor modernidad, pues una producción artística que tuvo su origen en modelos extranjeros, al presentar características de localismo hace pensar en que estos modelos se han alejado de la presencia del escultor primitivo y que éste procede por su cuenta en la elaboración de la obra de arte.

El tesoro artístico y arqueológico de España, tan empobrecido con la depredación, saqueo y robo de la guerra roja se enriquece ahora con una pieza de primera calidad.

Para que el rubor no asome a tu cara, cuando oigas de la gratitud de los combatientes por los jerseys que se les llevan, entrega uno, o su equivalente en metálico a Frentes y Hospitales.

La sala de espectáculos del Hospital de Legionarios

HOY SE INAUGURARA OFICIALMENTE CON UN SUGESTIVO PROGRAMA

Hoy, a las cinco de la tarde, tendrá lugar la inauguración oficial de una magnífica sala de espectáculos instalada en el Hospital de Legionarios del Seminario Conciliar.

El acto, al que han sido invitadas las autoridades, promete ser verdaderamente interesante y sugestivo ya que, además de una excelente sesión cinematográfica, la fiesta ofrece otros innegables atractivos, como puede observarse en el programa que a continuación ofrecemos:

1.º—Sinfonía por la Orquestina "PASODOBLE DE LAS MANTILLAS, DE "AIRES DEL EBRO" del maestro Blasco.

2.º— La extraordinaria superproducción española "EL BAILARIN Y EL TRABAJADOR"

3.º— El interesante film, "PRISIONEROS DE GUERRA".

DESCANSO

4.º— ACTO DE CONCIERTO. A) Preludio de la revista "MOSAICO DE SAINTES", Orquestina. B) Actuación de la señorita María Luisa P. Arenaza y los señores Querejeta (Sargento de Artillería, y Zaragoza (Sargento de la Legión), quienes interpretarán OBRAS CLASICAS DEL REPERTORIO ESPAÑOL.

5.º—HIMNOS.

El Hospital de Legionarios cuenta, pues, desde ahora con un medio adecuado de proporcionar a nuestros gloriosos heridos de guerra, que tanto merecen, una distracción verdadera y honesta en las largas horas de forzada inactividad a que, durante su curación, se ven obligados, por lo que nos complacemos en felicitar, como se merecen, a los iniciadores y realizadores de tan plausible idea.

HOY

TeatroModerno

III Año Triunfal

EXITO GARANTIZADO

de la magnífica superproducción dramática

DAMA POR UN DIA

dirigida por el mago de la pantalla

FRANK CAPRA

y realizada por la gran actriz de carácter

MAY ROBSON

el gran actor

WARREN WILLIAM

y la bellísima "star"

JEAN PARKER

secundados por

BARRY NORTON

y WALTER CONNLLY

¡¡Una Película Extraordinaria!!

Toma y Daca

Por unos documentos encontrados ahora, se ha sabido que los rojos-separatistas vascos pensaban poner en Bilbao un museo de la guerra. Uno de los documentos dice así:

"En las puertas del Museo se colocarán, por decisión de la Junta en su reunión del miércoles pasado, cañones de los que se cojan al enemigo. Se lo comunico para que dé las órdenes oportunas a Recuperación".

Y, ¡claro!, el servicio de recuperación del flamante ejército de Euzkadi sólo se preocupó de correr, desde Irún hasta Gijón, sin pararse a recuperar ni el aliento. Por culpa, precisamente, de los cañoncitos del enemigo.

* * *

"Fragua Social" de Valencia, publica un artículo titulado "El origen de las especies" cuyo autor, un tal "Noy", que dice que es anarquista, se pregunta muy perplejo: "¿Somos, o no, descendientes del mono?"

No sea Vd. bruto, señor "Noy". ¿En qué cabeza cabe que de un cuadrumano puede salir un cuadrúpedo?

* * *

Negrín está construyendo a toda prisa un cinturón de hierro parecido al de Bilbao, que arranca del Pirineo y se dirige, por delante de Cervera y Sierra Prados, para terminar en el mar, pasando por las cercanías de Reus, debajo de Tarragona.

También los tontos de circo, cuando reciben un morrón que les hace rodar por el suelo, se levantan muy diligentes, ayudándose con un gracioso tirón en la trasera de los pantalones, y van imperturbables en busca del segundo fenomenal tortazo, y sucesivos.

* * *

Se sabe que se encuentra nuevamente en la España roja el diputado francés Ziromski, que recorre incansable los frentes catalanes.

A pesar de lo cual, nadie le hace caso. Decididamente, el diputado francés es un "ziromski" a la izquierda.—

IRA

Disposiciones oficiales

BURGOS, 14.—El "Boletín Oficial del Estado", inserta en su número de hoy, entre otras, las siguientes disposiciones:

MINISTERIO DE OBRAS PUBLICAS .—Orden disponiendo se cursen a este Ministerio cuantas minutas y documentos se refieran a situación de funcionarios y figuren en los Archivos de sus diversos Negociados.

MINISTERIO DE EDUCACION NACIONAL.—Orden sobre pruebas de suficiencia en la Enseñanza Media.

Orden sobre traslado de uno a otro establecimiento de los escolares en la Enseñanza Media.

Orden dictando reglas para el reconocimiento legal de Colegios privados de Enseñanza Media.

MINISTERIO DE DEFENSA NACIONAL.—Convocando un curso de Alféreces provisionales de Infantería, que tendrá lugar en las Academias de Avila, Pamplona, Granada y Riffien. El número de plazas será de 300 en cada Academia y la duración del curso, dos meses, cerrándose el plazo de admisión de instancias el día 10 de enero.

Convocando un curso de formación de Sargentos provisionales de Infantería que tendrá lugar en la Academia de Fuentecaliente, que dará comienzo el día 28 de enero próximo y cuya duración será de 40 días lectivos.

Disponiendo cause alta en la próxima revista de Comisario en su destino el alférez don Francisco Calleja Leal, destinado en comisión al Regimiento de Bailén, por Orden de 16 de julio pasado.

Organizaciones Juveniles

MUERTE SENTIDA

A última hora del día de ayer nos llega la noticia del fallecimiento del Asesor Nacional de Campamentos, camarada Cándido Lorenzo Molón, a consecuencia de una intervención quirúrgica.

Por sus especiales dotes y gran amor para las Juventudes fué distinguido con el cargo de Asesor Nacional en el que desarrolló una brillante y eficaz labor.

Las Juventudes de Logroño, que guardarán siempre un particular afecto para el camarada Molón, se asocian al duelo de la Delegación Nacional y hacen expresión de su más sentido dolor, a la madre del gran amigo y camarada, la distinguida señora viuda de Lorenzo Molón.

Teatro Bretón

PROXIMO DEBUT

SABADO 17

de la Gran Compañía de Comedia

CARMEN DIAZ

Presentación de la Compañía

con el ESTRENO

de la comedia en tres actos, original de Antonio Quintero titulada

GRACIA Y JUSTICIA

continuación de

"MORENA CLARA"

Creación de CARMEN DIAZ

UN EXITO DE CLAMOR

SGCB2021

LA VOZ DE LA FALANGE EN CALAHORRA

EL SUBSIDIO FAMILIAR, REALIDAD DEL NACIONALSINDICALISMO

«Que esta Ley sea conocida por todos, como un jalón más, en el camino emprendido hacia la grandeza de España y de la Justicia social que nuestra Revolución propugna.» (Camarada Tudela Angulo).—«Que nuestros hijos se den cuenta que han nacido en una tierra que tiene la suerte de llamarse España, porque a veces parece que nacieron con sus espaldas selladas dolorosamente con los cinco latigazos morados de la crueldad asiática». (Camarada Díaz Cormenzana).—«El Estado Nacionalsindicalista no es estático como un burgués conservador; es impaciente y dinámico como un escuadrista de la Falange; por eso el Subsidio Familiar no es meta, sino el inicio de la obra emprendida de protección a la familia». (Camarada Santaérn Canel).

La Falange Española Tradicionalista y de las JONS, es así. Ni alharacas, ni gestos furibundos, ni vocerío populachero, ni gritos de reto; ni promesas vanas, ni "tatachín" con miras a la galería y al regocijo público. Sólo concisión y severidad. Himnos de carácter y tónica patria como nota centrada. Normas cumplidas con una austera obediencia. El cotidiano vivir, pone en su espíritu una identificación plena de vigor, mostrativa de la consciencia del momento histórico. En el fragor de la primera línea y en el tráfago de la retaguardia, la doctrina escueta de la Falange Española Tradicionalista y de las J. O. N. S., es cardinal acendrada.

La Falange Española Tradicionalista y de las J. O. N. S., habla para decir siempre la verdad. Habla en un enguaje desconocido para muchos, libre de toda sofistería y de todo concepto ambiguo. Recto y claro, duro y sobrio, su lenguaje es, como su espíritu y su estilo. No halaga, porque la Falange Española Tradicionalista y de las J. O. N. S., no necesita de nadie para triunfar en la lucha, pues, por sí solas, las escuadras de José Antonio, la juventud que manda Franco, no hay dificultad que no salten, ni combate que no venzan. Pero la Falange Española Tradicionalista y de las J. O. N. S., quiere para España, para rehacerla y levantarla arriba, muy arriba, que sintiendo en español y viviendo como tales, todos trabajen para uno y uno para todos; que compartan entre sí, las alegrías y desvelos; que sientan orgullo de ser españoles; que se reconozcan unidos ante la común tarea de la Revolución Nacionalsindicalista que viene a calmar el hambre y la sed de justicia, a satisfacer los deseos vehementes de trabajo y paz y a enseñar que, hay un Dios a quien amar y una Patria a quien servir.

La Falange Española Tradicionalista y de las J. O. N. S., anuncia el comienzo de una nueva era, grande y luminosa, que se levanta victoriosa sobre aquella chata y vacía que hasta ahora padecimos. Es la Era Azul, y en ella se trabaja y se lucha por el supremo interés de la Patria. Esa Patria en que, en ningún hogar faltará jamás la lumbre, ni en las mesas el pan. Esa Patria en la que nadie vivirá como convidado, porque todos han de tener su misión señalada. Esa Patria en la que la vida tiene que ser milicia, lucha diaria, constante, ininterrumpida, hasta el descanso eterno de la otra vida.

Esto es lo que dice, en todo momento la Falange Española Tradicionalista y de las J. O. N. S.. Y, si invita a todos para que ocupen un puesto de trabajo, también ofrece un pedazo de gloria de la hora del triunfo. Esa hora en que, hombro a hombro y firme el paso, con las canciones de amor y de guerra en los labios, las apretadas filas azules, traspasen alegres y seguras, audaces y viriles, el grandioso umbral del Imperio, por el duro camino del nacionalsindicalismo, para que, de una vez, y ya para siempre, tengan todos los españoles la Patria, el Pan y la Justicia.

Así habla la Falange Española Tradicionalista y de las J. O. N. S. Así habló el domingo en Calahorra.

Una llamada a nuestro anhelo, nos llevó a la rica ciudad riojana. En el calor de la segunda línea y en esa primordial labor retaguardista que abarca el aspecto social, se había señalado a dicha localidad para celebrar en ella un acto regional, orientador elocuente de esa creación de Falange Española Tradicionalista y de las J. O. N. S. que es el Subsidio Familiar. Y a Calahorra le ha cabido el domingo, la satisfacción de sentir centrada en ella, doblemente, tal actualidad y el conocimiento comprensivo de los beneficios que ofrece esa Ley.

Porque Falange Española Tradicionalista y de las J. O. N. S., es así. De manera callada, anónima, da calor vital a las concepciones del Caudillo; pero no hace de ellas manifestación pública,—a su carácter y tónica así interesa—, hasta que ese laborar, alcanza la eficiencia de una realidad perfecta.

El acto del domingo en Calahorra, fué una corroboración cabal de este aserto. Corroboración brillante y justa dentro de los límites de nuestro sentir. En el momento de perfilarse la obra del Subsidio Familiar, de adquirir su madurez, es cuando se eleva la voz de la Falange Española Tradicionadista y de las J. O. N. S., para expresar, sin retórica trasnochada, su auténtico sentido; para dejar sentado, que, en éste, como en todo otro momento, el pensamiento de José Antonio y los 26 puntos de la Falange, son el exponente definitivo del afán nacionalsindicalista.

El Teatro Principal de Calahorra, presentaba a las once y media de la mañana, magnífico aspecto. En la presidencia, el Jefe Provincial del Movimiento, camarada Tomás Moreno Garbayo; el alcalde y director del Instituto, camarada José María Frontera; el Jefe Local, camarada Antonio Martín; el Secretario Local y Diputado provincial, don Francisco San Ildefonso y otras autoridades y jerarquías; en las plateas las restantes autoridades locales, representaciones oficiales y jerarquías provinciales y locales de la Sección Femenina; y en los palcos, butacas y localidades altas, productores y más productores, empresarios, técnicos y obreros, hombres de la Nueva España, que incondicionalmente ofrecen al Caudillo, su dinero, su cerebro o su músculo.

La presentación de los oradores, fué hecha por el Jefe Local del Movimiento, en la vecina ciudad.

LOS DISCURSOS

Camarada Pío Tudela Angulo

Jefe de la Caja de Previsión Social y Delegado Provincial de Justicia y Derecho

CAMARADAS, PRODUCTORES TODOS:

Aquí está la Falange Española Tradicionalista y de las JONS., comienza diciendo. Viene hoy la Falange Española Tradicionalista y de las J. O. N. S. como otras veces, como siempre, a traeros realidades concretas.

A diferencia de los antiguos partidos políticos que siempre que venían a ponerse en contacto con vosotros era para obtener vuestro voto a cambio de vanas promesas, la Falange Española Tradicionalista y de las J. O. N. S., cuando se ha puesto en contacto con el pueblo ha sido para ofrecer el puesto de servicio y sacrificio, o para lanzar sus consignas, como las lanzaran al viento por los campos de España aquellos magníficos camaradas que se llamaron, Matías Montero, Ruiz de Alda, Sánchez Mazas, Onésimo Redondo, JOSE ANTONIO..., ¡presentes todos! en nuestro afán de cada día... y nosotros venimos, también como ellos, con el rubor de las exhibiciones, pero comprendemos que no hay más remedio que hacerlo, porque quedan todavía muchas gentes que, no diré que no pueden, pero sí que no quieren comprenderos.

Aquí faltarán muchos, no obstante el lleno que ofrece este salón, faltarán, precisamente, aquellos que quisiéramos estuviesen: sabemos que tenemos que luchar con estas dificultades, pero, ¡qué nos importan las dificultades, si por luchar contra la incomprensión de unos y la ceguera de otros, cayeron nuestros mejores camaradas por las calles y están cayendo por los campos de España!

Así vinimos a explicaros el Decreto de Ordenación Triguera, que muchos de vosotros oiríais sonriendo escépticos, pensando que la espada de Franco se mellaría luchando contra los intereses creados, y, ahí tenéis los resultados: durante el mes actual ya se paga el trigo al precio más elevado del año agrícola, sin esperar a su terminación, y los beneficios obtenidos, han permitido al Estado proporcionar semillas de buena calidad al labrador, y le ha permitido, además, que cinco millones de pesetas, de los beneficios obtenidos, sirvan de base a esta Caja Nacional de Subsidios Familiares, cuya Ley, os venimos a explicar hoy.

Vinimos también, a haceros conocer las consignas de nuestra Revolución, que el Caudillo plasmó en la Carta Magna que es el Fuero del Trabajo, y hoy, venimos a traeros la realidad de una de estas consignas.

Es preciso divulgar las características de esta Ley, especialmente como obra de justicia social, para que su observancia no sea frío cumplimiento de la Ley, sino que, todos los llamados a cumplirla lo hagan con fervor y entusiasmo.

Con esta Ley se realiza la función del salario familiar.

Si nos fijamos en la familia, tal como nosotros la entendemos, como centro motor de todas nuestras actividades, con el concepto cristiano de familia, derecho y deber natural y humano de reproducirse, vemos, que el hogar como institución, no solamente ha sido desdeñado u olvidado, sino que ha sido francamente combatido durante los siglos XIX y XX, tanto por el individualismo liberal, como por el intervencionismo social, o más recientemente, por el socialismo democrático.

La crisis familiar que estas influencias provocaron, se manifiestan principalmente en la crisis matrimonial por dificultades económicas; la influencia del laicismo (divorcios), la crisis de la natalidad, por las prácticas del neomalthusianismo; la crisis de la unidad familiar, (igualdad jurídica de los cónyuges, trabajo de la mujer casada); crisis que adquiere más gravedad, mayor influencia sobre la familia de trabajadores— y digo trabajador, no solamente a los de trabajo manual, sino a todos—. Las estadísticas, las informaciones de distintos países, demuestran que los salarios suelen ser suficientes para los solteros y hasta para los casados con un hijo, pero cada nuevo hijo, significa el descenso de un peldaño de su bienestar, la supresión de una satisfacción, cuando no el agobio económico, y así viene el desaliento, la desgana. Y es que, precisamente en la época en que los matrimonios son jóvenes y los hijos pequeños, cuando la ilusión de la vida alegra el matrimonio con el orgullo de los hijos, es cuando la educación de sus hijos, su alimentación y su higiene requieren mayores gastos, porque después, cuando los hijos van creciendo y colocándose, sus ingresos ayudan a las cargas familiares, aunque por pocos años, pues pronto empiezan a dispersarse al calor de nuevos hogares que ellos crean.

Y este derecho y este deber de crear un hogar, exige, cristianamente, humanamente, que el salario sea familiar, porque si el hombre como tal, tiene derecho a una vida digna e íntegramente humana y para ello no cuenta con más elemento que su trabajo, éste debe ser remunerado para que pueda cumplir todos sus fines.

Esto, camaradas, es la verdad, pero ¿cómo fijar el salario familiar? Si calculamos el salario suficiente para una familia pequeña resultará insuficiente para una familia numerosa; si calculamos el salario suficiente para la más numerosa, constituiría un recargo insoportable en la mano de obra. Y tampoco podemos dar un salario distinto a cada obrero, según sus necesidades, porque entonces vendría la selección de los solteros, de los de menos familia, quedando sin trabajo los más necesitados, los de más familia. El remedio está, solamente en dar sobresueldos proporcionales a las cargas familiares, repartiendo su importe entre todos, el Estado, los patronos y los obreros. Esto es lo que ha hecho la Ley española y le ha hecho proporcional a las cargas, es decir, al número de hijos, sin tener en cuenta el salario del padre, porque para el Estado, lo mismo son los hijos de la familia modesta que los de la más acomodada, es el principio de la hermandad del Nuevo Estado.

Pues bien, ante este problema de la crisis familiar, que no es español sino general, los Estados reaccionaron con medidas de protección a la familia, y patronales. Fué precisamente un patrono francés, Romanet, quien puso en vigor en 1916 una escala de subsidios familiares, en el deseo de aliviar la situación angustiosa de sus obreros, padres de familia. Los inconvenientes de la libre concurrencia, llevó a idear la asociación de empresas para el reparto de las cargas, y así nació, en 1.918, la primera Caja de Compensación.

ron aquéllas, pero todas estas Cajas que en lugar del libre.

El éxito de las Cajas de Compensación fué extraordinario; se multiplicaron aquellas, pero todas estas Cajas que tenían las ventajas de la libertad, tenían también sus defectos; tenían las ventajas de la espontaneidad, la variedad y consiguiente adaptación a singularidades locales o profesionales, el estímulo de las inciativas personales, la popularidad de todo lo voluntario, la gratuidad para el Estado y el reconocimiento de los beneficiados hacia sus patronos.

Pero sus inconvenientes fueron tales que, al cabo de 9 años en Bélgica y de 14 en Francia, hubo que abandonar el sistema, imponiendo la obligatoriedad y esforzándose en lograr la unificación. Porque esa libertad, tan atractiva para las almas fuertes que no la confunden con el libertinaje, y tan simpática para los espíritus románticos, dejaba sin protección al mayor número de obreros y producía una desigualdad injusta e irritante entre los trabajadores, que era, a su vez, causa de una desventaja en el mercado libre para las industrias que hubieran establecido el subsidio familiar.

Esta experiencia y la del sistema italiano, el más parecido al nuestro, que encomendó la administración del Régimen de Subsidios Familiares al Instituto Nacional Fascista de la Previsión Social, ha hecho que en España se optase también por el régimen obligatorio en lugar dell libre.

Son precedentes en España, la obra legislativa de la Dictadura; los trabajos de don Severino Aznar, y a fines de 1.935, el sacerdote don Bartolomé Quetglas, funda en Palma de Mallorca, según el modelo francés, la primera Caja de Compensación que agrupa a 34 patronos y a 492 obreros...

Después del 18 de julio, López Bassa apoya desde los Sindicatos de Falange Española Tradicionalista y de las JONS. la obra de la Caja de Compensación que, rápidamente nace subir a 418 patronos y 2.500 obreros los afiliados; por la acción del señor Quetglas se funda la Caja de Salamanca y se prepara la de Bilbao, cuando el Caudillo hace suya la idea y suyo el impulso, promulga el Fuero del Trabajo en 9 que promete la Ley de Subsidios, que es dictada el 18 de julio.

Esta Ley ha llegado exactamente a su hora, que es cuando los políticos deben actuar; antes de ahora hubiera faltado el núcleo de gentes preparadas para que tenga éxito una ley de este tipo, y más tarde, hubiera tenido que luchar con las dificultades de los demás países para unificar la floración espontánea y variada de instituciones de difícil coordinación que en distintas regiones hubieran aparecido. Y esto ha sido posible por el restablecimiento del Instituto Nacional de Previsión en su Régimen de Cajas Colaboradoras que ha permitido que todas las leyes sociales hayan podido ser aplicadas sin entorpecimiento de clase alguna.

Explica las características del Régimen español que es:

NACIONAL.—Se aplica en todo el territorio. A todos los trabajadores. Lo aplica una Caja Nacional.

OBLIGATORIO.— Para patronos y obreros. Con las excepciones contadísimas que señala.

TECNICO.—Se exigirá sólo lo matemáticamente preciso, según régimen de reparto. Para mayor garantía, tarifas y cuotes serán revisables. La Comisión especial revisora lo comprobará. Se opera sobre una gran masa, varios millones, compensándose los riesgos de regiones o profesiones de más natalidad.

La cuota la pagarán, cinco sextas partes el patrono y una sexta parte el obrero.

Define el subsidio, diciendo que se entiende por subsidio familiar, la suma asignada al subsidiado en atención a sus cargas de familia y para ayudar a su sostenimiento. Como en el Reglamento se dice, se asigna en *atención a las cargas de familia y para ayuda* de su sostenimiento, con lo que se quiere decir que no es la cantidad suficiente estrictamente, sino que es para ayuda del sostenimiento de la familia, porque el subsidio familiar es el primer paso en la obra social emprendida por el Caudillo y que como en todas sus obras, sus pasos son firmes, no basados en el deseo o en la imaginación, sino en la realidad y la realidad nos dice que estamos en guerra, que la mayoría de los trabajadores por quienes habían de cotizar sus patronos y contribuír ellos mismos, son los solteros jóvenes y éstos, en su mayoría, están en filas; que en la zona liberada son las familias más numerosas y por lo tanto donde más beneficiarios existen, y que en la zona roja hay muchos obreros industriales cuyos salarios son más elevados que los del campo, y por lo tanto el subsidio que puede repartirse tiene que ser menor al que lógicamente será posible repartir cuando toda la masa trabajadora se incorpore al trabajo.

Aun con las limitaciones de la guerra, su campo de aplicación es tan extenso, que beneficiará a más de dos millones de familias y los subsidios importarán varios cientos de millones.

El subsidio es igual para todos los que tengan igual número de hijos y tiene, por ello, más importancia relativa para los de más bajos sueldos y jornales.

Estos subsidios pueden mejorar con los excedentes que resulten y desde luego, por las Corporaciones o empresas, suplementándolos.

El subsidio es uno para cada familia. No se puede ceder ni embargar.

Se fijará por meses, cuando el trabajador trabaje más de 23 días al mes; por semanas, cuando trabaje por lo menos cinco días; diario si trabaja menos. Será de 15 pesetas por dos hijos, hasta 145 por doce, y 25 pesetas más, por cada hijo que pase de los 12.

Para percibir el subsidio, es preciso que el trabajador esté inscripto un mes antes por lo menos y cotizando. Que el patrono esté al corriente por todo su personal.

Para justificar la existencia de beneficiarios habrá un certificado de familia que llenarán por triplicado y autorizarán con su firma, patrono, obrero y Alcalde. Deberán darse altas y bajas.

En la norma que se hace realidad, por la Ley de Subsidios Familiares, todos, empresarios, técnicos y trabajadores, habrán de poner la contribución fervorosa de quien siente el espíritu de hermandad de nuestro Movimiento, exigencia permanente del Caudillo.

El Subsidio Familiar responde de modo genuino a la doctrina nacionalsindicalista, hace realidad la unidad entre los hombres y las clases de España, siendo, por lo tanto, una conquista del Movimiento que el Caudillo ha convertido en Ley. Elevar y fortalecer la familia, en su tradición cristiana, como sociedad natural perfecta, es consigna rigurosa de nuestra Revolución nacionalsindicalista.

Franco conoce y practica el proverbio latino: "Si vis pacem cole justitiam", o lo que es lo mismo "La paz se gana con justicia", y cada obra de justicia que se realiza es una victoria obtenida contra el marxismo de la retaguardia. Y evoco el marxismo de la retaguardia, porque existe, no sólo en aquellos que todavía están intoxicados con sus doctrinas, sino en aquéllos también que, aun de buena fe, creían eran antimarxistas solamente porque sus intereses eran opuestos a la política marxista, porque, aunque en distinto altar, rendían culto al mismo ídolo, al materialismo. Por eso les digo a aquéllos, que cuando Franco da una Ley, que supone un sacrificio o impone una obligación, les molesta que les miren en el interior de su conciencia, y si en el fondo encuentran alguna raicilla de marxismo, la extirpen antes de que rebrote, porque en definitiva, cuando Franco quiera, le bastarán cuatro mandobles para arrojar de España a los judíos y masones, egoístas y rencorosos, indignos de vivir en nuestra Patria y quedar solamente ¡españoles!, que como decía José Antonio, es una de las pocas cosas serias que se puede ser en este mundo.

Por eso os decimos:

PATRONOS. Nosotros queremos fortalecer la empresa, no desligar al patrono de sus obreros cuando a éstos el Estado les procura algún beneficio, no consideréis al Subsidio Familiar como una carga fiscal más, ni como una concesión alcanzada en virtud de una exigencia de una clase sobre otra, los patronos católicos prácticos, sabéis que las Encíclicas ha tiempo ordenaron el salario familiar, y los tibios o indiferentes, sabéis que la hermandad es una exigencia social y el subsidio familiar una mejora de justicia social.

Y aún tenéis, patronos españoles, otra misión más simpática, vosotros camaradas empresarios, tenéis la misión de ayudar a la implantación de este Subsidio como jefes de la empresa que es unidad productora, podéis administrar las aportaciones de la comunidad en beneficio de aquellos que tienen mayores cargas de familia, podéis abonar los subsidios directamente y liquidar después con la Caja Nacional, si sois, como es de esperar patronos de garantía y solvencia. Esto os hace ocupar el rango que os corresponde y anudar simpáticos lazos de fraternidad con vuestros trabajadores. Cumplid pues, con vuestro deber, afiliando a todo vuestro personal y cotizando por él.

OBREROS: La Falange Española Tradicionalista y de las J. O. N. S., nunca os a halagado, os ha exigido o os ha ilustrado, ahora también tenemos que deciros: La Ley de Subsidios familiares os da derechos pero os exige también deberes y a algunos nos exige solamente deberes, como ocurre con los solteros o casados que no tienen dos o más hijos beneficiarios. La aportación del uno por ciento del sueldo o salario es insignificante, y el obrero soltero ha de pensar, no solamente en el espíritu de hermandad sino en que la levísima aportación que hace le acrecerá después, multiplicada, cuando constituya familia, y todos debemos tener en cuenta ese espíritu de hermandad que se da en el apoyo de las familias reducidas a las familias numerosas, de los que no forman familia a los que la constituyen.

También debéis tener presente, porque algunos os deslizarán esta crítica, que los subsidios son pequeños, tened en cuenta que las ventajas que el Régimen establece, son en principio sólo, y no definitivas, que a medida que las circunstancias lo permitan, aumentarán tanto en su importe como en su extensión, ampliando el número de beneficiarios y los límites de edad. Que si bien no parece elevada la compensación para el obrero que vive en la ciudad, sus beneficios repercuten más en el bracero del campo, donde los índices de costo de la vida son más reducidos y donde los salarios son más bajos. Que esta consideración ha de estimarla el obrero de la ciudad como una aportación propia y del Estado a sus hermanos del campo.

Este Régimen requiere la colaboración entusiasta, decidida, fervorosa de todas las Autoridades que por ningún concepto pueden, no ya amparar con su negligencia ocultaciones, cosa que no cabe suponer, sino que deben procurar, por todos los medios a su alcance, que la Ley del Subsidio sea realidad, que las afiliaciones y cotizaciones sean fiel reflejo de la realidad, así se conseguirá la verdadera hermandad entre todos los españoles. Principalmente las C. N. S. que en su participación en este Régimen han adquirido rango nacional y efectivo y son instrumentos eficacísimos en todas las ventajas que a los trabajadores se otorgan, deben procurar que esta Ley sea conocida por todos como un jalón más en el camino emprendido hacia la grandeza de España y de la Justicia Social, que nuestra Revolución propugna y conseguir que la Ley se cumpla, no como una carga fiscal, sino como una aportación patriótica y eficaz que se da con ánimo alegre ante el conocimiento exacto de su elevada significación y destino.

Para esta misión requerimos a todos para que todos contribuyan al éxito de esta Ley social, que como tal, no sólo se inspira en la justicia, sino que es realización de ella.

En fin, esta Ley, que es un avance social tiene como principal mérito el que se ha hecho estando en guerra, y precisamente por el esfuerzo de un poder encarnado en FRANCO, el CAUDILLO, que a pesar de cuidar de llevar al triunfo a las armas, no ha descuidado de llevar la justicia social a las zonas que trabajan fuera de la guerra; es decir, que haciendo guerra ha cuidado de preparar la paz.

Las mejoras sociales se obtenían antes como botín en la guerra social. Eran fruto y trofeo para los vencedores en la lucha que reinaba en el mundo del trabajo. La Ley de Subsidios Familiares se ha dado por un afán del Caudillo rebosante de generosidad. Movida por un impulso generoso, toda ella es generosidad, en lo que da y en lo que promete, Es Patria, Pan y Justicia.

¡ARRIBA LA FAMILIA ESPAÑOLA! ¡ARRIBA ESPAÑA!

Camarada Fernando Díaz Cormenzana

De la Sección de Propaganda

CAMARADAS Y PRODUCTORES:

Antes, cuando la Falange salía a hacer sus propagandas llevaba en el fondo íntimo de su fervor Nacionalsindicalista algo como el rubor de las cosas prohibidas o la vergüenza a las exhibiciones. Por eso iba haciendo sus campañas con salpicaduras de sangre victoriosa en los descampados nacionales, en las calles escarlatas de todas las ciudades enemigas, en los labrantíos de la Patria, rompiendo así las mallas que el silencio tejía en torno nuestro. Pero ahora la Falange Española Tradicionalista y de las JONS., no trae excesiva vergüenza, porque viene con realidades concretas, sin promesas precedentes, viene a traeros en la mano, ya en todo vigor la Ley de Subsidios Familiares. Así es nuestra propaganda. ¡Comparad camaradas! Comparad con aquellas otras campañas en que gentes de dudoso origen venían a pedir con gran exaltación un trozo de vuestro poder, una partícula de voluntad, a cambio de ciertas promesas que nunca llegaban a cumplirse, porque bien claro está en el caso presente. Ahí tenéis la gran promesa de las izquierdas con el Patrimonio Familiar, que es otro nombre del Subsidio Familiar, y que nunca llegó a la realidad, ahí tenéis la gran promesa de las derechas exaltando a la familia cristiana, incluyendo este sagrado nombre en sus gritos, en sus programas y en sus propagandas y que todo se reducía a repartir con un concepto pobre de la caridad, algún regalo de ropa vieja y un puñado de calderilla sucia, entre los que sabía de antemano probables votos de su candidatura. Ahí tenéis las grandes promesas de las derechas y de las izquierdas. ¿Qué hacíais vosotros, productores? ¿Qué pedíais vosotros desde la estupidez de vuestro engaño? Pues bien; aquí está la Falange Española Tradicionalista y de las J. O. N. S. aquí está Franco, aquí está el Estado Nacional a daros la realidad del Subsidio Familiar, que viene a cumplir, sin necesidad de promesas anteriores, aquellas promesas

que os hicieron nuestros enemigos y que no tuvieron el valor de cumplir. Y es que lo que ocurría en España,—ya lo había dicho la Falange sin que se le prestara la menor atención— lo que ocurría es que había enmedio de la calle un sentido, un espíritu revolucionario que las izquierdas recogieron y no supieron administrar justamente y que las derechas ni siquiera quisieron recoger. Pero viene la Falange, sale al centro de la calzada y recoge este espíritu que nos ha de devolver la comunidad histórica de nuestros destinos y esta justicia social que tanta falta nos hacía y que pese a todas las deformaciones, en contra de todos los comentarios y por encima de todos los obstáculos, ha de imponer o por las buenas o por las malas.

Venimos con la Ley de Subsidios Familiares y venimos además, de a deciros cuáles son vuestros deberes, a enseñaros también vuestros derechos, para que cuando alguien intente perturbar su cumplimiento y sus exigencias, sepáis exigirlos debidamente, sin blanduras ni demagogias, yo os digo que cuando alguien quiera eludir las obligaciones impuestas por la Ley, podéis exigir los derechos que os concede, en nombre de Franco y de la Falange Española Tradicionalista y de las JONS., porque la Ley es de la Falange Española Tradicionalista y de las JONS., y de Franco, si todavía fuera poco, que en algún caso no me extrañaría, pedidlo en nombre de ESPAÑA, que la Ley es española, y si tampoco os hicieran caso, pedidlos en nombre de DIOS, que la Ley es profundamente cristiana.

Y ya tenéis en todo su vigor y en toda su exactitud justa, una Ley de protección a las familias trabajadoras numerosas. Una Ley que no ha necesitado de promesas de ninguna clase para su implantación. En vez de perder el tiempo en la conjugación politiquera y estéril de las propagandas prometedoras, lo que hizo el Caudillo fué encerrar en uno de los despachos del Instituto Nacional de Previsión, un despacho modesto y lleno del aire del sacrificio, con ese aire de catacumbas que tienen todos los lugares sagrados, a cuatro hombres que habían encanecido en su lucha contra la injusticia social, temblorosas casi ya sus manos para sostenerlas contra la indiferencia y la ingratitud de los pasados años, cuatro hombres trabajaron día y noche, sin descanso, siguiendo las inspiraciones del Caudillo, y trabajaron en tensa vigilia de nuestro estilo, con la experiencia vieja de sus canas y el impulso joven de sus corazones, llevaron a la Ley aquella consigna de Franco, el único hombre que había sabido reconocer el mérito de sus vidas encerradas en los modestos y despreciados despachos, con aires de catacumbas del Instituto Nacional de Previsión.

Así se hizo la Ley, con esfuerzo, con experiencia, con juventud, con estilo. Aunque tuviera algún error o alguna deficiencia—que no lo creemos porque estamos seguros de su perfección—, éstos serían diculpables, como son disculpables las vacilaciones de un niño en sus primeros pasos, pero, es que además, si tuviera algún error, éste tendría el mérito de las concepciones maravillosas, porque son fruto de la inspiración y del trabajo. El que algo hace, no importa gran cosa que tenga errores. Los que nunca hicieron nada, esos son los que no pueden tener errores de esta clase.

Pero a pesar de todo, sabemos que criticaron la Ley, y etamos seguros que la Ley será criticada acerbamente por quienes están interesados en hacer fracasar todos los éxitos de nuestro Movimiento. Todavía apenas si está implantada, y si estaremos acostumbrados a la crítica dentro de la vida de la Falange Española Tradicionalista y de las JONS., que ya sabemos de antemano, cuáles van a ser las críticas y quienes sus calumniadores. Sabemos que se va a decir que la cuota es grande, se dirá que el subsidio es pequeño, también estoy seguro—porque el español de viejos patrones es aficionado a ver lo perfecto fuera de su Patria—que algunos dirán que en Francia, que en Bélgica, que en Italia y Alemania, hay leyes mejores y hace tiempo protegiendo a las familias numerosas, sin saber que si antes no estuvo implantada en España fué porque los mismos críticos no quisieron, ya que ellos o muchos de ellos se encontraban en las alturas, y que ni son mejores, ni se implantaron enmedio de una guerra sin precedentes, sino que fueron estudiadas y promulgadas en tiempos de paz y cuando ya sus revoluciones habían triunfado. Sabemos también cuáles van a ser los calumniadores; los que nos deforman por sistema sin conocernos o conociéndonos demasiado, los eternos descontentos con todo menos con sus propios privilegios, los acostumbrados a hablar de todo lo que ni siquieran han leído, y mucho menos estudiado, y sobre todo, los que todavía guardan en sus corazones resabios marxistas o nostalgias derechistas, en favor de sus privilegios de casta o de clase, y hasta no me parecería imposible ver que en alguna ocasión los enemigos de cien años por sus clases respectivas, lleguen a unirse por un momento y casi inconscientemente, enfrente del enemigo común de sus propios privilegios, porque cada día que pasa se ve una manifestación de la política vieja y caduca que con la capa de lo Nacional, bajo la sombra del Movimiento, van poniendo obstáculos en nuestro caminar ardoroso y decidido. Que tengan mucho cuidado, porque nosotros ya conocemos a la mona aunque se vista de seda. Pues bien, ya sabéis todos lo que va a pasar. A vosotros los obreros, con sedimentos de rencores y de odios, obreros que estuvisteis en organizaciones sindicales internacionales y que todavía conservéis resabios marxistas, os he de decir que habéis sido para España como el hijo pródigo del Evangelio; cuando llegó la hora de vuestro engaño pedisteis a vuestro padre emancipación, exigisteis la parte del caudal que os correspondía y os lanzasteis aventurados a despilfarrarlo entre malas compañías y costumbres extranjeras. Pasó el tiempo y llegó la miseria, el hambre, no podíais vivir y, entonces la vuelta a casa del padre, la vuelta a España que os recibía con los brazos abiertos, con sus mejores manjares y con sus vestiduras más valiosas. ¡Qué no vuelva a ocurrir! ¡Basta ya de hijos pródigos! ¡Olvidad vuestras aventuras! Porque si otra vez os llama la tentación de las malas compañías y de las costumbres extranjeras, ya no podrá haber perdón, la Falange Española Tradicionalista y de las J. O. N. S., ya no podría abrir los brazos para el perdón, ni saldría a la loma del sendero a daros el abrazo de bienvenida; entonces iría a buscaros por todos los campos para daros el castigo de su justicia implacable, porque de no hacerlo, desde aquel momento, el himno nuestro se ahogaría en las gargantas, se plegarían de rabia nuestras banderas, las estrellas habían de palidecer de rabia y rojas de vergüenza y de desprecio, se levantaría la sangre de nuestros primeros muertos.

Y en cuanto a vosotros los empresarios que todavía anidáis en vuestros corazones nostalgias de privilegios en defensa de vuestros egoísmos, tened en cuenta que tampoco podrá perdonaros España este segundo crimen, porque si alguno de vosotros, por caso excepcional se burlara de la Ley de mala fe, habría de sufrir el castigo duro de España, y si fuese una cosa general, como de obediencia a alguna consigna sistemática, si vuestra conducta obedeciera a espíritu de clase, entonces habrá varios procedimientos para acabar de una vez con esta situación. Hay quien opina que lo mejor en este caso es cambiar de táctica. ¡NO! Yo tengo otro procedimiento más justo y eficaz. Entonces no habrá que cambiar de táctica, lo que habría que cambiar es de patronos.

Pero la Ley de Subsidios Familiares trae además consignas de Unidad y la libertad de la Patria. Aquella unidad de las clases sociales que propugna el Fuero del Trabajo, queda reglamentada prácticamente en la Ley del 18 de julio último por el espíritu de hermandad entre patronos y obreros, por ese espíritu de solidaridad social entre el capital y el trabajo, hermanados en el sentido de la ley en una obra común de proteger a la familia humilde y numerosa. En marcha fecunda de unificación social en esta tarea de comunidad social, y llevando frente al pasquín malthusiano de miedo y cobardía, a la fecundidad, este otro de nuestro grito imperial. La Patria exige el mayor número de hijos ¡Madres trabajadoras, con cada hijo, nos dais un camarada para la Falange Española Tradicionalista y de las J. O. N. S. y un soldado para el Imperio! Todos unidos en el espíritu de la Ley de Subsidios Familiares, y tú empresario, ten en cuenta que cuando en tu casa nace un hijo, trae, con la sonrisa primera, que es el mejor precio para la vida, la seguridad de que habrá de tener mesa puesta y escuela cara, juguetes en Navidad y zapatos limpios, y piensa por un momento, en que hay niños que viven en lugares infectos y miserables, donde anida el odio y se aprenden rencores, sin más juguetes que el barro y las sombras de las callejas, sin sol, sin aire y sin pan, sin ninguna de esas tres cosas elementales que el Dios Católico, el Cristo Bueno de la humanidad, repartió para todos los mortales, y, piensa que todos los hijos nuestros deben darse cuenta con el primer destello ingenuo de su razón, que han nacido en una gran tierra que tiene la gran fortuna de llamarse España, porque a veces parece que han nacido con sus espaldas dolorosamente signadas con los cinco latigazos morados de la crueldad asiática.

Y así unidos en esta labor común de proteger a las familias humildes, no podrás comprobar, cómo los obreros que entran en tu fábrica o a tu taller, maldicen, con la herramienta en la mano, el momento en que su esposa tiene que abandonar su hogar para ir a otra fábrica, otro taller u otros surcos, a ganar una pequeña ayuda a las necesidades más elementales de la familia, dejando abandonados sus hijos en manos de la hija mayor, inconsciente de la misión sagrada que le han encomendado, o en los brazos fríos y un poco desaprensivos de una vecina cualquiera, que, en el peor de los casos, es mucho más generosa, mucho más justa y mucho más cristiana, que cualquier sociedad egoísta y cualquier Estado cruel que abandona a sus hijos en la orfandad de un destino miserable.

Pero la Ley de Subsidios Familiares, es además consigna exacta y rigurosa de la libertad de España. Queremos una España Libre. Sabemos, porque voces altas nos lo dijeron, que no puede haber España libre, si no está formada con hombres libres, y sabemos, también, que un hombre no puede ser libre si está encadenado al dolor de las preocupaciones económicas en su hogar. Queremos hombres libres, pero con nuestra libertad, no aquella libertad que pregonaban voces viejas y que consistía en amordazar la profunda libertad natural del hombre y dejaban sueltas las pasiones. Fijaos bien en la Historia. En el siglo XV, España vivía feliz un régimen casi perfecto de artesanado. Con la natural marcha del progreso, los menestrales, maestros y aprendices, bien por iniciativa particular, bien por el ahorro, consiguieron emanciparse de este régimen equivocadamente y compraron las primeras máquinas o establecieron un taller, y así vino en cosecuencia, que unos obreros se hicieron patronos, y otros, quedaron con la denominación de proletarios, al fin y al cabo, nomenclatura puesta desde fuera. Vino la invasión de la máquina y con ella, el capitalismo. Casi a la vez nacía una idea política; el liberalismo, y una idea económica; el socialismo. Con ellos y con el paro y el hambre, conjugados premeditadamente por los acaparadores de ambas ideas. Entonces nació la institución del seguro en este aspecto moderno. El capital sabía que podía perderse y había que asegurarlo; si una máquina se estropeaba o se perdía, había un derroche de dinero que había que asegurar. Así nació el seguro. Primero el de incendios, el de cosecha, el de vida, el de las rentas, hasta llegar a asegurarse, en la actualidad, la voz, el perfil y las lunas de los escaparates... ¡Ah! pero el paro obrero no tenía nada que asegurar, el obrero no tenía capital y había que dejarlo morir de hambre y de miseria, porque el capitalista, sabía además que, si una máquina se le estropeaba perdía dinero, pero si un obrero quedaba accidentado o muerto, nada le importaba, porque como consecuencia del paro, que él mismo había creado, sabía que a falta de un obrero, siempre había en la puerta de su fábrica una caravana interminable de hambrientos que esperaban la ocasión de poder vender su sudor al precio que señalase el amo que más pagara. Ya estaba el obrero encadenado. Ya estaba en las redes del capitalismo y del marxismo. Y aunque capitalismo y marxismo parecían enemigos irreconciliables, en el fondo estaban de acuerdo en todo. "Sois libres, trabajadores de la ciudad y del campo—decía el marxismo—, sois libres trabajadores del mundo, tenéis derecho a exigir vuestros derechos, tenéis libertad para aceptar o no las condiciones de trabajo, podéis elegir la profesión que os plazca. Sois libres para señalar el salario y la jornada de trabajo. Sois libres, decía el marxismo, y al tiempo le daba un codazo amistoso al capitalismo, para que éste gritara: Sí, sois libres, pero como yo tengo el poder y el pan, vosotros, trabajadores libres, podéis aceptar las condiciones que os impongamos, pero si no las aceptáis, os moriréis de asco y de hambre en un rincón, pero eso ¡Sí! revestidos de la máxima libertad, que proclamamos. Y cuando os aconsejaban resignación y vuestros impulsos se pacificaban un poco, ellos mismos se encargaban de arrojar en el centro de la calle, un trozo de Poder en forma de papeleta electoral, o un trozo de Pan, en forma de trabajo barato, para que anduvieseis a la greña entre vosotros mismos, sin daros cuenta, estúpidamente engañados, que el enemigo era común y había que hacerle frente. ¡Ah! pero la habilidad estaba manifiesta. Entonces, cuando vuestra libertad estaba verdaderamente agonizando, venían a dar grandes gritos los apóstoles falsos de la sagrada libertad y se entonaban himnos a la Libertad y se elevaban banderas a la Libertad, y vosotros, ingenuos o torpes, ibais detrás de aquellos himnos y de aquellas banderas; himnos de versos oblicuos con música de zardas y unas banderas que no podían remover aires nuevos de una justicia social profundamente nacional, porque tenían sus pliegues ateridos por los caricias sensuales y fría de los cierzos siberianos.

Nosotros no. El obrero tiene un capital, un gran capital, el sudor honrado de su trabajo. No queremos familias encadenadas al dolor de las preocupaciones económicas. Aspiramos a llevar la alegría del vivir fecundo a todos los hogares de España. Y en esta tarea nos dejaremos. sin regateos, la piel y las entrañas, porque estamos convencidos que la Ley de Subsidios Familiares es uno de los primeros pasos de nuestra Revolución nacionalsindicalista, y sabemos que una revolución sentida y no empezada, convierte a lo nacional en un campo yermo, empezada y no terminada, deja a la nación convertida un rastrojo, pero empezada y conservada en toda su firmeza y seguridad, convierte al pueblo que tiene el aliento de hacerla, en la exhuberante tierra de promisión para los humildes y de íntima satisfacción y orgullos patrios para los poderosos. Por eso, este primer paso hay que darlo con firmeza y seguridad, con decisión, en marcha exacta de servicio y milicia, con gran entusiasmo y generosidad para llegar al fin seguros y no dejar en el camino a los que nos siguieron a la zaga, hermanados en nuestro esfuerzo y en nuestro sacrificio, y dejando un laurel de recuerdo para los que se quedaron tendidos en el sendero, con la frente clavada en las estrellas y un último grito temblando en la garganta, para que al final de la jornada puedan asomarse a las claras ventanas del mñana prometido con los ojos y el alma abiertos, a contemplar las luces esplendentes y milagrosas de nuestra gran Revolución Nacional.

Esta revolución es necesaria. España necesita una revolución, y como ya está empezada habrá que acabarla a pesar de todo lo que se quiera oponer a su paso. Si no hubiera razones de carácter político y social, si no hubiera razones de carácter histórico, si no hubiera razones hasta de carácter imperial, nosotros nos basta con ésta que se levanta rebelde desde el fondo de nuestro fervor nacionalsindicalista: Porque lo ha dicho JOSE ANTONIO, y basta.

Y esto lo digo para terminar, porque todavía hay gentes por ahí, que no cree en la necesidad de nuestra revolución. Todavía hay gentes que creen que, cuando Franco exalta conceptos nacionalsindicalistas, cuando lanza consignas y leyes de carácter revolucionario, lo hace sólo por halagar en el papel a media docena de locos, que andan todavía por ahí, sueltos, empeñados en implantar una revolución. Pues bien; yo os digo que esa media docena de locos están muriendo a millares en todos los frentes de España y que todavía quedan otra media docena de locos que han ofrecido la suya y que no querrán tener descanso hasta no ver hecho realidad, en carne viva sobre la herida abierta en el costado sangrante de España, aquellas alegres consignas revolucionarias que nos diera José Antonio en vida, con los gritos imperiales de la Patria, el Pan y la Justicia.

¡ARRIBA ESPAÑA!

Camarada Norberto Santarén Canel.

Jefe Provincial de Propaganda

CAMARADAS, PRODUCTORES DE ESPAÑA:

Aquí venimos a gritar, con alegría y con limpieza, las buenas nuevas de los tiempos presentes, venimos a gritarlas con satisfacción y palabras claras, porque nuestro propósito no es como el de los caducos políticos, enseñaros a montar un tinglado político, ni a ilustraros sobre la mejor forma de aniquilar una clase social. Hablamos sin palabras huecas, porque así se dice la verdad. Y nosotros, camaradas, vamos a deciros de la gran verdad que encierra la Revolución Nacionalsindicalista.

Camaradas, para dar más fuerza a nuestras palabras, para mostrar mejor la necesidad ineludible de defender nuestra revolución, vamos, ligeramente, a recordaros la España anterior al Movimiento. Y aunque nada nuevo vais a escuchar, puesto que las voces autorizadas de la Falange Española Tradicionalista y de las J. O. N. S. llevaron hasta los vértices más apartados de las fronteras, el triste espectáculo de aquella España que no le gustaba a José Antonio, lo ello es necesario, por si alguno queda que haya visto aquella España desde el punto de vista de su odio o de su egoísmo; para que los que aún existen que miran a la España Nueva con arreglo a las ventajas monetarias que pueda reportarles, aprendan, de una vez para siempre, a mirarla de frente, con el alma y los ojos abiertos. Y es necesario, igualmente, hablar de esos tiempos pretéritos, para que, aquéllos que tuvieron la alegría de sufrir por aquella España rota y supieron mirarla y entenderla, se afirmen en su voluntad de defenderla en todas las coyunturas y estén siempre dispuestos a dejarse la piel y las entrañas en defensa de esta nuestra Revolución, para cuyo triunfo ha sido necesario que por los asfaltos de las ciudades y por los campos de las aldeas, se quedase la sangre de la mejor juventud que vieron los siglos.

Nuestra España, camaradas, sin fe en sus destinos, agonizaba lentamente. Los siglos acumulaban, hasta casi tocar las etrellas, las injusticias sociales; el hambre y la miseria se ensañaban en las grandes masas proletarias; el paro forzoso asesinaba la fuerza de sus músculos; la estrechez y la mediocridad, en toda su amplitud, depauperaban a la clase media; la clase capitalista, observba indiferente este espectáculo de los harapos y del hambre...; y, jugando con la esperanza de todos los españoles, los partidos políticos se repartían, por turno, con habilidad y organización superior a los "gansters" de Chicago, el erario público. El separatismo, cuyo brote era indicación de la descomposición del cuerpo de la Patria, había casi explotado su flor negra de traición. Y, a los españoles, no había nada que nos atase, que nos uniese; no había empresa común, ni entendimiento de amor; cada español veía en otro español, no al camarada y al compañero, sino el enemigo político o de clase. Y así, bien podemos decir, camaradas, que la España que murió al inicio del Movimiento, era la sucursal de los infiernos.

En dos ocasiones pareció que iba a salvarse España: Una con la Dictadura del General Primo de Rivera, otra, con la República del 14 de abril. José Antonio, en el discurso pronunciado en el Parlamento, en defensa de su padre, nos muestra palpablemente, el porqué del fracaso de las dos revoluciones. La Dictadura del General Primo de Rivera fracasó, no porque le faltase sinceridad y valentía, que bien lo sobraban, sino porque le faltó la dialéctica necesaria para atraer a la juventud, el encontrar las frases claras y la doctrina justa que oponer a las palabras vanas y a la doctrina destructora de los partidos políticos que derrocara. Le faltó, en fin, construír, frente a la poesía que destruye, la poesía que promete. La República del 14 de abril, pareció por momentos, que iba a unir a todos los españoles, que iba a realizar la Revolución que España tenía pendiente, ya que, traía la poesía necesaria en todo Movimiento, no en el himno de Riego, sino en el manifiesto de Ortega y Gasset, Marañón y Pérez de Ayala, en el que se hablaba de una convivencia mínima entre todos los españoles; y hasta los socialistas, al formar parte de su Gobierno parecieron dar pruebas de abandonar su lucha de clases. Pero la República fracasó porque sus gobiernos, en vez de dedicarse a realizar la obra nacional, se dedicaron a arrancar las raíces de su tradición gloriosa y se entretuvieron en la pequeña política, en sustanciar diminutos procesos que sirvieron, únicamente, para desunir al pueblo, que, pocas veces había estado tan unido como en aquel 14 de abril, en el que muy pocos quedaron al márgen de su alegría. Y la herencia de la República fué, dejarnos una división total de España en dos sectores; izquierdas y derechas. Las izquierdas, sobre todo los marxistas y comunistas, parecía, en el fondo, que defendían la verdad de la justicia social; pero esta justicia social, únicamente la entendían en el sentido de venganza, aspirando a cambiar la dictadura económica del capitalismo, por la dictadura estatal del proletariado. Además, negaban la Familia, la Patria y la Religión, convirtiendo al hombre en un animal peligroso, víctima de sus pasiones, y pretendían suplantar estos grandes amores, por el amor a la humanidad. ¡Cómo si hubiera otra forma de querer a la humanidad que no sea a través de la Familia y de la Patria, instituciones necesarias para la buena ordenación del mundo!. Las derechas, por el contrario, se decían defensoras de la Familia, de la Patria y de la Religión; pero se divorciaban, por completo, de la necesidad de la Revolución Social. Por eso las derechas españolas, conservadoras, aportaban la prueba incontrovertible de no ser católicas. Porque, no creemos que exista nadie que conociendo la doctrina de Cristo, pudiera ser partidario de mantener aquel régimen de injusticia manifiesta que regía en la España anterior al 18 de Julio. Y, ¡cuidado, camaradas!, que, de estas derechas conservadoras salió la calumnia de que la Falange no es católica, fundándose en que somos violentos y revolucionarios, pero alvidándose de que Cristo, a latigazos, arrojó a los mercaderes del templo, y de que José Antonio, fiel cristiano, nos dejó dicho que nos quería mitad monjes y mitad soldados.

Frente a todos estos fracasos de las posturas parciales, de clase, se levantó la Falange Española Tradicionalista y de las J. O. N. S., que viene a devolver a España la ambición histórica y a realizar la Revolución Nacional que España tenía pendiente. Viene con consignas alegres en sus banderas, con ímpetu cierto y arrollador, con canciones que son verdades gritadas. Viene la Falange Española Tradicionalista y de las J. O. N. S. a devolver a España las viejas normas de Patria, Pan y Justicia. Viene a decir a los españoles que hay que adoptar posturas enteras ante la vida. Viene a buscar al español, al productor, no al proletariado ni al burgués. Viene a infundir en la juventud española una forma de ser que impida que el ímpetu revolucionario sea enfriado por los minutos del tiempo o por las tristezas de los desengaños.

Por eso camaradas, por eso, productores de España, tenemos que hacer los máximos esfuerzos por el Estado que dirige el Caudillo; porque si perdiéramos esta coyuntura, puesta por Dios para salvar a España, más nos valiera atarnos una rueda de molino al cuello y arrojarnos al fondo del mar. Por eso la Falange Española Tradicionalista y de las J. O. N. S. cree exactamente que, la Revolución hay que hacerla luchando, como sea, contra el enemigo; pero, a la vez, haciendo y realizando leyes, como esta del Subsidio Familiar, construída dentro de una verdadera y magnífica concepción cristiana. Esta Ley del Subsidio Familiar, que debe ser recibida como fruto de bendición en todos los hogares, en todas las familias.

La familia no es un concepto nuevo. En la familia encuentra el hombre satisfacción a sus legítimas aspiraciones y afectos. La familia es el primer medio de educación. Pero, la familia española, bien podemos decirlo, salvo raras excepciones había dejado de cumplir sus fines morales y sociales, influída, sin duda alguna, por aquellas doctrinas disolventes, liberales y marxistas del mundo de la postguerra.

Así, por un lado, los padres de familia marxistas, educaban a sus hijos en el odio a los sentimientos familiares, creando aquella generación, que todos habéis conocido, que blasfemaba contra Dios y contra la Patria, anhelante de ocasiones que les permitieran poner en práctica sus instintos de odio contra todo lo que significase civilización cristiana. Y, por otro, la familia que se tenía por antimarxista, es decir, por cristiana, influída de idéntica manera por el medio ambiente turbio del liberalismo, por las teorías de Malthus, por la absurda moda del comodismo, comprendía, sí, las ventajas de la educación cristiana, pero olvidando sus primordiales deberes, defendía esa educación, en cuanto fuese compatible con el egoísmo del bien vivir. Y por lo que respecta a la Patria, comprendían también la necesidad de educar a sus hijos en tales ideales, y hasta se emocionaba leyéndoles en las veladas de invierno, las gestas de Numancia, de Sagunto o de la Guerra de la Independencia; pero si su hijo, al ver a la Patria rota y ultrajada y sin rumbo quería lanzarse a la lucha, entonces venían las coacciones

(Sigue al final de la primera columna de la sexta plana)

El 3.25 (timbre aparte) cuesta el nuevo frasco.

PECTORAL RICHELET

Librará sus vias respiratorias de TOS, BRONQUITIS ASMA, CATARROS GRIPE, ENFISEMA

Usted estará sufriendo las consecuencias del frio por no lograr gran alivio con los remedios que toma? No le pareceria acertado ensayar el PECTORAL RICHELET? Probablemente tiene la fórmula que librara sus vias respiratorios de toda dolencia...

Tenga Usted en cuenta que se han registrado muchisimos casos en los que, fracasados otros medios, sólo el PECTORAL RICHELET determinaba una reacción inmediata de alivio seguida de una pronunciada mejoria. Fácil es hacer la prueba con el nuevo frasco que cuesta el económico precio de 3.25 (timbre aparte).

El Pectoral Richelet fortifica bronquios y pulmones, calma la Tos, facilita la expectoración y combate enérgicamente los focos de infección en el aparato respiratorio

No contiene alcohol ni azucar por lo cual es inofensivo para delicados del estomago y diabéticos. Se vende en todas las Farmacias.

Frasco grande Ptas: 5.60 (timbre aparte)

Pida usted el folleto gratuito sobre la curacion de las vias respiratorias al Laboratorio Richelet, San Bartolomé 30 y 32, San Sebastian.

DEPORTES

AJEDREZ

Están resultando inútiles nuestros empeños de crear alguna dificultad a los aficionados ajedrecistas. El "rompecabezas" del Caballo saltarín, por ejemplo, que creímos iba a traer de cabeza a nuestros aficionados, ha tenido más solucionistas de lo que supusimos. Nos congratula, sin embargo, esa feliz disposición de los ajedrecistas locales y la atención que prestan a esta sección. A todo ello correspondemos debidamente, si bien por ahora sigamos en el plan de problemas.

El correspondiente al día de hoy, es el siguiente:

Problema número 5

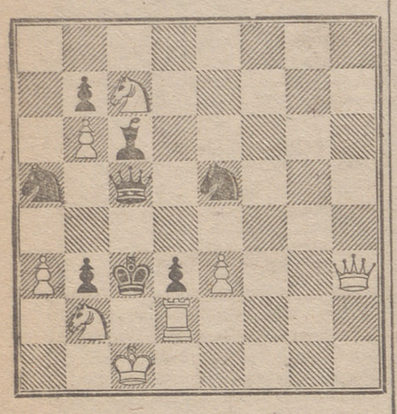

Juegan las blancas. Mate en dos

Solución al problema número 4:
Jugada clave: D6AD.

Variantes principales

1.ª	RxT	D6CR
2.ª	PxT	D6TD ó 5CD
3.ª	P5D	C5R
4.ª	P6AR	T3R
5.ª	A juega	D2AD
6.ª	C juega	C2AR

Solucionistas.— Enrique Catalán (Hospital de Legionarios), "Entredós", Peña Ajedrecista Parque de Artillería, Pablito Martínez, Juan Gómez, Mario Jiménez, Julián Faci Abad, Un grupo de prisioneros y Kalos. Este último acertó también el problema anterior, si bien la solución llegó retrasada.

Solucionistas de los Saltos de Caballo.—Augusto Melchor Llerena, Mario Jimènez y Pablito Martínez. Las tres soluciones son distintas y las tres exactas.

Cámara de Comercio

Junta Provincial de Transportes

Relación de vagones completos que se pondrán al descargue, en el día de hoy, en esta estación del ferrocarril:

De Miguel Hermanos S. L., 1; Marrodán y Rezola, 3; Tonelería Mecánica, 7; C. Berger, 3; Miguel Cerdá, 1; Casa Elías, 1; Fábrica de Tabacos, 3; Caya Azpurgua, 1; Gobernador Civil, 3; H. Bergasa, 3; Comandancia, 1.

Crónicas de la Región

HARO, 14.

NATALICIO.— En la mañana de ayer, nuestro estimado amigo don Diego Jorge Carrillo, del comercio de esta plaza, recibió la inefable dicha de ver alegrado su hogar, con el nacimiento de un hermoso bebé, dado a luz felizmente por su esposa doña María Pareja Robres, la que, así como el nuevo "jarrero", a quien le será impuesto el nombre de José, se encuentran en perfecto estado.

Al desear dichosa y prolongada existencia al pequeñuelo, enviamos nuestra felicitación al feliz matrimonio.

CINEMATOGRAFICAS.— Con las funciones celebradas ayer, en las que se reprisó la bonita película titulada "El perro de Flandes", la empresa de nuestro coliseo municipal ha dado por finiquitada la etapa extraordinaria de cinematógrafo, que venía dando diariamente desde los últimos días del pasado mes de septiembre.

A partir de esta fecha, únicamente se celebrarán funciones los jueves y domingos de cada semana, haciéndolo a base de seleccionados programas. En las sesiones de mañana, jueves, será proyectada la emocionante producción titulada "Malaca", que recoge escenas verídicas de luchas entre las fieras de la selva virgen, y los naturales de esta misteriosa península del SE. de Asia.

BODA.— El sábado, día 3 del actual, ante el altar de nuestra Patrona la Virgen de la Vega, consagraron sus amores con el lazo indisoluble del matrimonio, la simpática señorita Presentación Lacuesta Gimeno y el joven Emilio López Martínez, a los que enviamos nuestra felicitación, extensiva a sus estimadas familias

PREJANO, 13.

AGUINALDO AL COMBATIENTE. —Nuevamente se ha presentado ocasión a este pueblo para demostrar, una vez más, su generosidad con motivo tan grato como es el que encabeza estas líneas. El día ocho del actual mes, de diez de la mañana a dos de la tarde, el vecindario todo acudió presuroso a la Casa Consistorial a cumplir con su deber patrio, entregando cuanto le fué posible a la suscripción en beneficio del soldado combatiente.

A última hora la recaudación ascendía a trescientas setenta pesetas, ochenta céntimos; no sabemos si ha sido aumentada esta cantidad posteriormente.

DEL TIEMPO.— Llevamos varios días muy húmedos, aunque llueve poco y la temperatura no es muy fría, pero que estorba para hacer las labores del campo. Los sembrados de cereales están bien nacidos, y la poca oliva que tenemos ha llegado a su completa madurez; pronto se dará principio a su recolección, que es muy escasa.

Estos días hemos saludado a algunos soldados que disfrutan de permiso para pasarlos con sus familias. Bien venidos y que la suerte sea con ellos les deseamos.—D Diago.

GALILEA, 12.

DEL TIEMPO. —Llevamos un tiempo tan propenso a llover que hace imposible la terminación de la siembra.

DEL FRENTE.— Han sido varios los que han llegado en estos días, volviendo a sus destinos después de pasar sus permisos con sus familias. Que vuelvan con la misma salud.

También se encuentra en ésta el falangista Francisco de la Prida, convaleciendo de las heridas que sufrió en el frente Que se alivie le deseamos.

Francisco Pastor.

BERCEO, 11.

DE FIESTAS.— Se celebró en este pueblo la fiesta de Santa Eulalia, Patrona nuestra. Poco fué lo que se distinguió esta fiesta en lo profano, debido a las circunstancias por que atravesamos y al tiempo ya invernal que se nos avecina.

Las funciones religiosas se celebraron como todos los años: Misa solemne y procesión por las calles. El sermón estuvo a cargo del R. P. Cesáreo, Agustino del Convento de San Millán, el cual hizo el panegírico de la Santa muy elocuentemente.

DEFUNCION.— Hace unos días dejó de existir, después de más de cuatro años en cama, don Desiderio Solar, que ha sorportado con mucha resignación y paciencia su larga y penosa enfermedad.

Su sepelio se vió muy concurrido, pues gozaba el finado y su familia de muy buenas amistades Nuestro más sentido pésame a su viuda, doña Angeles Manzanares e hijo José Mari.

TOMA DE POSESION.— Interinamente, tomó posesión de la cartería de este pueblo don Pedro Maestro. Nuestra enhorabuena.—P. Lerena.

ARENZANA DE ABAJO, 11.

Por el incansable párroco de este pueblo se han celebrado ejercicios espirituales que se han visto concurridísimos.

Las jóvenes de la Sección Femenina de Falange Española Tradicionalista y de las J. O. N. S. han salido a recoger por el pueblo para los que tan valerosamente luchan por nuestra querida España, habiéndose recaudado 343'60 pesetas. Bien merecen que la retaguardia hagamos algo por ellos.

Son muchos los militares que estos días vienen con unos días de permiso.

Teodoro Fernández

URUÑUELA, 11.

Continúa el tiempo lluvioso impidiendo la sementera; mientras tanto se hace la poda del viñedo.

—Ya se ha cerrado la suscripción Pro Aguinaldo del Combatiente, en la que los vecinos han demostrado su generosidad y patriotismo. acudiendo todos a engrosarla con su donativo.

—Son muchas las jóvenes matriculadas en la academia nocturna de Acción Católica, que dirige doña Esperanza Rubio, maestra nacional.

—Sigue la venta de vino a buenos precios

LAPUEBLA DE LABARCA, 12.

NUEVO PARROCO.— Ha tomado posesión de esta parorquia, don Manuel Machín, haciendo su presentación el domingo pasado, después de las funciones religiosas con una hermosa plática. Que su estancia en esta villa le sea grata en su Sagrado Ministerio

—Del frente llegaron en uso de permiso algunos militares, entre ellos los sargentos don Jesús Muro y don Eloy Grijalba.

—Saludamos al culto abogado don Félix Ugena, acompañado de don Julió Gutiérrez, exsecretario de Ayuntamiento.—R.

VILLABUENA DE ALAVA, 12.

FIESTAS DE SAN ANDRES.— La fiesta de San Andrés Apóstol, titular de nuestra parroquia, se celebró con gran solemnidad, Fué encargado de cantar las glorias del Santo el celoso párroco de Leza, don Francisco Garmendia.

Su bella oración fué escuchada con gran fervor por el vecindario, que llenaba la nave del templo.

FIESTA DE ACCION DE GRACIAS. —Al día siguiente y por iniciativa del Ayuntamiento de la villa, celebróse la fiesta de acción de gracias. Nuestro cura párroco, don Ciriaco Armentia, nos dirigió la palabra para hacernos ver la obligación que tenemos (y de un modo especial los labradores), de dar gracias a Dios que generosa y liberalmente nos da todos los años la cosecha que el labrador prepara pero El la bendice y la hace fructificar.

¡YA ERA HORA!—Por fin se han arreglado las escaleras que conducen a la fuente y a la iglesia Realmente esto era una necesidad, ya que en el invierno era peligrosísimo bajar por ellas, por estar muy desgastadas.

También el lavadero está deficiente ¿le habrá llegado la hora?

DE SOCIEDAD.— En los días pasados hemos tenido el gusto de saludar a los jóvenes venidos del frente, Carmelo Berrueco y Juanito Gil. ¡Bien venidos sean!

AGUINALDO DEL COMBATIENTE. —La suscripción patriótica Pro Aguinaldo del Combatiente ha sido nutrida y espléndida en general, habiendo aportado su grano de arena hasta los más necesitados, no faltando tampoco quienes siendo pudientes se han quedado cortos.—El Corresponsal.

ELCIEGO, 13.

La semana pasada llegó a esta villa el excelentísimo señor General don José Millán Astray, para visitar a su íntimo amigo el señor coronel de Estado Mayor, don Carlos Hurtado de Amézaga, uno de los herederos de las acreditadísimas bodegas del Riscal.

La visita fué puramente cordial por las circunstancias que la motivaron. Por tan fausto motivo se celebró en nuestra parroquia una solemne misa cantada, con exposición de S. D. M., y a continuación se cantó un Te Deum en acción de gracias.

También nosotros nos congratulamos por la misma causa que motivó tan grata visita.

—Para la suscripción al Aguinaldo del Combatiente también nuestro pueblo ha contribuído con la cantidad de 2.456'90 pesetas.

—A las tres de la mañana del día 8 falleció en Vitoria, después de larga y penosa enfermedad, el médico don Primitivo Orúe, quien en el desempeño de su profesión dejó gratos recuerdos en algunos pueblos de esta región, sobre todo en Enciso Reciban nuestro pésame sus familiares.

—El pasado sábado contrajo matrimonial enlace en Bilbao, con la señorita Amelia Acedo, el propietario don Jesús Ramírez Olano. Nuestra enhorabuena.

—Presentada la dimisión fundada en justos motivos por su quebrantada salud, el secretario del Ayuntamiento de esta villa, don Teodoro S. de Navarrete, ha sido interinamente nombrado, don Agustín Ruiz, natural de Labastida.—A. Pardo.

(Viene de la quinta plana)

nes del padre, el llanto de la madre, los consejos del miedo: las luchas por el Poder o por la Patria, son cosas de personas mayores; tú, hijo, no hagas locuras, estudia, lábrate un porvenir.

Y, resultó, que, unos hijos, no sintiendo con fuerza las ansias de resurrección de su pueblo, se apartaron de toda inquietud social y política y se dedicaron a esa vida despreciable en los jóvenes, de no tener otra preocupación que la de conseguir, por cualquier medio, a la sombra del padre, un puesto cómodo y retribuído; otros, comprendiendo la hipocresía que suponía la creencia en unas ideas y no defenderlas hasta la muerte, se fueron a los partidos marxistas, creyendo encontrar en éstos la sinceridad de que carecían las acciones de los padres; y, otros, por último, sintiendo realmente la necesidad de defender lo que sentían, a pesar de los consejos paternos, fueron a la Falange o a la Comunión Tradicionalista, a jugar con la muerte, por Dios y por España.

Camaradas: El Movimiento Nacional, nos ha venido a demostrar que, si la juventud ha sabido cumplir con su deber, ha sido debido a su formación religiosa; pero ha venido o demostrar, también, que, si los padres hubiesen fomentado, en todo momento, con ejemplos prácticos, aquella educación, si ellos hubiesen cumplido siempre con su deber, en defensa de la Religión y de la Patria, España no estaría escribiendo con sangre su historia contemporánea.

En defensa, pues, de la familia cristiana, viene la Ley del Subsidio Familiar. Pero como el Estado Nacionalsindicalista no es estático como un burgués conservador, sino que es impaciente y dinámico como un viejo escuadrista de la Falange, esta Ley del Subsidio Familiar no es meta, sino inicio de la obra emprendida, de protección a la familia española.

Y el Estado Nacionalsindicalista defenderá a la familia, espiritualmente, defendiendo la religión cristiana; porque la Falange Española Tradicionalista y de las J.O.N.S., es católica. Y la defenderá también, materialmente porque sabe de la necesidad de crear una base económica para la existencia de la familia, con el salario familiar, con la propiedad inembargable e inalienable, y con otras leyes protectoras que permitirán a esa institución, cumplir sus fines y educar a sus hijos en la Religión y en la Patria.

Sabemos que habrá sectores que nunca unirán sus voces a las nuestras para cantar los himnos del Imperio, que nunca sentirán alegría ante el espectáculo de nuestras banderas, ni se estremecerán de emoción ante el nombre de nuestros muertos. Son éstos los marxistas y los últimos restos de la reacción capitalista liberal. Pero contra ellos, el desprecio y la práctica del consejo de José Antonio: la dialéctica de los puños.

Camaradas; Una última consigna: ¡Perseverancia!. Perseverancia en las virtudes de sacrificio y hermandad. Así lo habéis prometido al Caudillo un día que cantaban las bayonetas. Así lo habéis jurado a José Antonio cuando descubrimos su nombre en nuestras iglesias, aquel día de noviembre, que estaban quietas las estrellas y lloraban los minutos. ¡Camaradas!:

¡VIVA FRANCO! ¡ARRIBA ESPAÑA!

* * *

Los oradores fueron entusiásticamente aplaudidos y el acto terminó con la interpretación, por la banda municipal, de los himnos patriótico y Nacional.

FALANGE ESPAÑOLA TRADICIONALISTA Y DE LAS J.O.N.S.

ORDENES

DELEGACION PROVINCIAL

DELEGACION FEMENINA

Se pone en conocimiento de todas las Jefes Locales de las Secciones Femeninas de Falange Española Tradicionalista y de las Jons, la obligación de enviar, antes de ldía 20, y, a semejanza del año pasado los paquetes o donativos "PRO AGUINALDO DEL SOLDADO". Este Aguinaldo consistirá, poco más o menos, en prendas de abrigo, dulces, tabaco, embutidos, licor, etc., etc. Cada camarada contribuirá en la medida de sus fuerzas; pero todas ellas prepararán un paquete en el que incluirán una carta de felicitación al combatiente. La Jefe Local, una vez reunidos todos, los remitirá a esta Delegación Provincial, donde se le extenderá un recibo de lo que entrega. Si alguna camarada se negase a ello, deberá manifestar por escrito las causas que se lo impiden. Ninguna Jefe Local, aun no habiendo recibido circulares números 28 y 30, se considerará exenta de esta obligación.

LA DELEGADA PROVINCIAL

MILICIA.— TERCERA CENTURIA

Servicio de guardia para el día 16 de diciembre de 1938:

Servicio de día en carreteras.—Clemente Ilarraza, Juan Cruz Barco, Juan Antonio Murci, Julio Arpón, Honorato Tofé, Félix Ulivarri.

Imaginarias de día.—Juan Cruz Infante, Juan Elías, Juan Pascual.

Servicio de noche en carreteras.—Justiniano Hernán, Julio Barraguè, Juan Antonio Murci, Julio Arpón, Miguel Fernández, y cabo Teodoro Casas.

Servicio de patrullas.—Cabo, Tomás Clavijo, Isidoro Ochoa, Gregorio Manzanares y Jesús Santamaría.

Imaginarias de noche.— Pascual Munilla, Pedro Villate y Prudencio Pascual Montoya.

NOTA.— Se ordena a todos los imaginarias se presenten en este cuartel, a la hora de los relevos.

DELEGACION LOCAL

Se ruega a todas las afiliadas a esta Sección Femenina, que tengan solicitado el traslado de ficha por haber fijado su residencia en esta capital y aun no les hemos llamado para nada, se pasen por la Delegación Local para completar la ficha e incluirlas en el correspondiente grupo.

La Delegada Local

* * *

Se ordena a todas las flechas azules se presenten sin excusa ninguna en esta Sección Femenina, a las ocho menos cuarto de la tarde del viernes, para asistir a las Tardes de Enseñanza.— La Regidora Local.

DELEGACION LOCAL DE CULTURA

Todas las camaradas que tengan en su poder libros de esta Biblioteca deberán entregarlos sin excusa alguna en el plazo de ocho días.

La Regidora Local de Cultura

"AUXILIO SOCIAL"

Departamento Provincial del Servicio Social

Relación de certificados de exención recibidos en este Departamento.

Nosario Vicente Martínez, M. Esperanza Ponte García, M. Consuelo Pèrez Jiménez, Lucía Díaz Mozún, Teresa Astarloa Quincoces, Isabel de la Lama Cereceda, Carmen de la Lama Cereceda, María Sádaba y Sola, Trinidad Marín Hurtado y Carolina García Irisarri.

FRENTES Y HOSPITALES

Donativos recibidos para jerseys:

Pueblo de Cellórigo: Margaritas de Cellórigo, 5 pesetas; don Ezequiel López de Silanes, 5; pueblo de Molinos de Ocón, 210; pueblo de Mansilla: doña Gregoria Herrera, 5; doña Julia Cordovín, 5; Sotero Ausejo, 5; don José María García del Valle, 5; María del Pilar Sáenz Superiora, 5; María Rocandio de Benito, 5; doña Marcelina Guardia, 5; doña Trinidad Medel, 5; Amèrica Rodríguez y su hija Delia, 125, por conducto del excelentísimo señor Gobernador civil; Villar de Torre: señor Alcalde, entrega de varios vecinos, 52 ptas.; doña Blanca Sáenz Lamana, un pasamontañas; don Germán Ruiz de Mendoza, 25; pueblo del Redal, 338'50 ptas.

S. E. U.

TAREA

Anoche, el camarada Minguillón dió su conferencia sobre el tema "Orígenes del Teatro-Autos Sacramentales", haciendo en primer lugar una exposición de la evolución del teatro, deteniéndose con preferencia en los Autos Sacramentales y en la figura de Calderón de la Barca, haciendo notar la espiritualidad de aquellos y el alto sentido del pueblo español de aquella época. Condenó la materialidad del teatro contemporáneo y, finalmente marcó la relación entre el Teatro clásico y el Teatro Nacionalsindicalista.

RESUMENES

Se admiten resúmenes de esta conferencia, que deberán ser presentados antes del sábado, y en las mismas condiciones que los anteriores.

* * *

Hoy dará una conferencia el camarada Jesús Fernández de Pinillos sobre el tema "Cálculo de radicales".

ULTIMO DIA DE COTIZACION

Hoy, a las ocho de la noche se cierra el plazo voluntario de cotización, de las cuotas de los meses de noviembre y diciembre.

Desde mañana se pasarán a domicilio con el 20 por 100 de recargo los recibos no abonados en esta Tesorería Provincial.

CENTRAL NACIONALSINDICALISTA

Todos los camaradas menores de 18 años se presentarán en la oficina de la Delegación Local (General Mola, 64, segundo), de siete a nueve de la noche, dentro de la presente semana, para un asunto que les afecta.

SIGNO

"PATRIOTISMO" ROJO

Desde el comienzo de la guerra vienen comerciando los rojos con lo más valioso de España: con el tesoro de sus tradiciones artísticas y literarias, con el patrimonio y garantía de las riquezas de la nación, con la misma sangre y flor infantil de la Patria.

No sólo hemos tenido que asistir al éxodo de nuestros cuadros, de nuestros incunables, de nuestro oro, de nuestras joyas y bienes más preciados, sino también a la entrega a naciones extrañas y a ideologías exóticas de los hijos de España, semilla y promesa de la gloria futura, dulce pasmo y advenimiento de los días nacientes. De este modo, segaban, apenas nacida, la espiga que había de llenar el granero de la Patria.

Conviene hoy insistir sobre esto, para demostrar el "patriotismo" de los rojos, su pretendido amor a España del que ahora hacen tan cacareada propaganda. La niñez es el futuro, el destino y la hazaña que reserva el tiempo que advendrá, a la patria en camino; cuadros, incunables, tesoros, son el pasado hecho perfil y luz, forma y límite preciso, el minuto fugitivo y remansado en sólidas orillas, y, ambos—pasado y futuro, carácter impreso y camino abierto—son la esencia de España, la vida entrañable de la Patria.

Vender unos y otros es sacrificar a España y romper con la historia. Y, al par, cuando de los niños se trata, hacer fe de inhumanidad y cinismo de crueldad y falsía.

He aquí demostrado con un hecho palmario lo que tantas veces hemos dicho: la verdadera realidad roja, despuntando a través de la hueca palabrería marxista. Vicio y estupidez, mentira y cieno. La verdad es que no son españoles, ni siquiera humanos, y, que, puestos en el límite infrahumano, destruyen con sus sucias manos lo más santo y lo más noble.

Por ejemplo, la niñez, cuya depauperación física y espiritual tan hondo nos llega y tan dolidamente sentimos. Las hordas canallas asesinan así una parte de la patria, parte viva y palpitante en sangre, vena y corazón del niño. Que estas líneas sirvan pues, para protestar una vez más de este hecho muy del apelativo de civilización que se dan a sí mismos los sicarios de Moscú.

La ORGANIZACION JUVENIL cambiará el tímido y pusilánime, en valiente, veraz y denonado para sus sacrificios por los santos ideales de la Patria.

CITACIONES

Los camaradas que a continuación se expresan se personarán en esta Delegación Local, de siete a nueve de la noche, el jueves, día 15:

José Luis Rabadán, Francisco Zúñiga, Franco Santa María, José Pérez Berguilla, Angel Pèrez, Domingo González, Luis García, Lino Arpon, Agustín Uruñuela, Eustaquia García, Alejandra Martínez, Angela González, Concepción González, Anunciación Murcia, Leopoldo Ibarrola, Manuel Martínez Torres, Alfonso Salinas, Darío Gil, Francisco Morte, Angel Hernáez, María Gómez, Aurelio Pèrez Agustín Bene, Victoriano Díaz y Alvaro Pascual.

De no poder hacerlo los interesados se presentará un familiar.

Advertencia a patronos y obreros

El Art.º 5.º del Decreto del Ministerio de Organización y Acción Sindical de 14 de Octubre de 1938, dispone que los elementos patronales y obreros den aviso de sus puestos vacantes y de falta de trabajo a la Oficina de Colocación respectiva, sancionándose el incumplimiento de este precepto con multa de 50 a 500 Ptas. Los anunciantes de esta Sección HAN CUMPLIDO YA dicho requisito habiendo dado cuenta de su falta de operarios los patronos, y de su desocupación los obreros y empleados.

OFICINA DE COLOCACION

A LOS PATRONOS Y PROPIETARIOS

Existiendo obreros parados en esta Oficina de Colocación, de los oficios que se citan a continuación, los patronos que necesiten sus servicios, solicitarán a la mayor brevedad.

Agrícolas.
Hojalatero.
Obreros central eléctrica.
Oficinista.
Pintor.
Peluquera.
Panadero.
Chóferes.
Camarero.
Guarnicionero.
Cocinera.
Carnicero.
Muchachas menores de 18 años.

Pérdidas

—Un CINTURON negro, de aute, el domingo día 11. Se ruega su entrega en NUEVA RIOJA. Se gratificará.

—Una perrita negra, con corbatín blanco, collar y cascabel, que atiende por "Mona". Se ruega su entrega en la tienda de Ultramarinos "El Chileno", Héroes del Alcázar, 8, y de no hacerlo se tomará por hurto.

—Se ruega a las jóvenes que días pasados recogieron en la sacristía de la Redonda un paraguas con puño color ámbar y cordoncillos dorados, lo entreguen en esta Administración, pues de lo contrario se procederá contra ellas en la forma debida.

—De una medalla de Sufrimientos por la Patria. Se ruega su entrega en NUEVA RIOJA, y se gratificará.

—Una CARTERA con dinero y documentos, y una fotografía. Se gratificará su entrega, por ser de una sirvienta, en Mayor, 133, entresuelo.

ARRIENDO DE HIERBAS para ganado lanar, las del Soto de Barrihuelo. Razón, Muro del Carmen, 10, 2.º, iz.

DESEO PISO EN CALAHORRA. Dirigirse por carta a M. B., NUEVA RIOJA. Logroño.

Practicante de Farmacia

SE NECESITA. Dirigirse: Lasaosa, Miracruz, 12. — SAN SEBASTIAN.

SE NECESITAN: MUCHACHA que sepa de cocina, y DONCELLA. Inútil presentarse sin buenos informes. Razón en NUEVA RIOJA.

SE VENDEN VACAS: Dos recién paridas y dos para parir, y seis TERNERAS. Tratar con Mercedes Irribarría, en Alberite.

Gran ocasión

SE VENDE PLANTA BAJA, muy amplia, sitio céntrico, próxima a la estación. Informes, NUEVA RIOJA.

SE VENDE UNA VACA para parir este mes. Informes, Félix Rozas, en Viana (Navarra).

DESEO COMPRAR MAQUINA aserradora, desde 0,90 a 1,10. Informes en NUEVA RIOJA.

SUBASTA

El día 17 del corriente y hora de las 19 y en la Notaría de D. Emiliano Santarén, calle del General Mola, 138, 1.º, tendrá lugar la venta en pública subasta de la Casa C. M., sita en la carretera de Navarra de esta Ciudad, perteneciente al menor Alfonso Molina García.

El pliego de condiciones se halla de manifiesto en dicha Notaría.

SE VENDE COCHE BUICK, 7 plazas, documentación en regla. Informes en el Garage Central.

ANUNCIO

Por acuerdo de este Ayuntamiento se saca a pública subasta la construcción de un Matadero público, con arreglo a las condiciones fijadas en el pliego aprobado por la Corporación y que obra a la vista del público en esta Casa Consistorial.

La subasta tendrá lugar el domingo siguiente a los veinte días que transcurran desde la publicación de este anuncio.

Las proposiciones se harán en pliegos cerrados, haciendo las ofertas por separado de Carpintería y Albañilería, y se admitirán hasta la hora (11 de la mañana) en que dará principio la subasta, debiendo depositar en Secretaría municipal el 10 % del tipo de la subasta y que consta en el pliego de condiciones.

Samaniego (Alava), 1.º de diciembre de 1938.—III Año Triunfal.

El Alcalde, **Teófilo S. de Samaniego.**—El Secretario, **Surano Navaridas.**

PASTRANA

Teléfonos: 1754 y 1258

SE VENDE UNA CASA, calle del Norte (Escuevas), núm. 4. Razón en la misma, de 12 a 1,30, Jesús Pascual.

VENDO UNA VACA de 7 meses, preñada, tercer parto; OTRA de cuatro meses; una TERNERA de 4 meses y una YEGUA de 8 años, a toda prueba. Tratar con José Muro, Rodríguez Paterna, 22, primero.

CABALLOS. Vende cuatro de 3 y 4 años a toda prueba, Félix González, en Albelda.

SE VENDE UNA HUERTA en Calahorra, en el término El Romillo. Tratar con Francisco Sáinz, en Bergasa.

VENDO 117 PRIMALES, clase inmejorable. Miguel Santos, en Tudelilla.

SE VENDE COCHE "BUICK". Razón, Vara de Rey, 23. GARAGE.

EMPAPELADORAS PRACTICAS. Se precisan en la Fábrica "EL LOGROÑES", Particular de H. Bergasa.

APRENDICES Y OFICIALES estuquistas, se necesitan en los talleres de Jaime Solé, Marqués de Murrieta núm. 55, 2.º, Logroño. (a)

SE VENDE la casa núm. 4 de la calle R. Argentina, con plano para nueva reforma. Razón en el Entto. de dicha casa.

YUGUERO. Se necesita. Para tratar con Agustín Galarreta, en Fuenmayor.

SE VENDEN TIERRAS muy cerca de la ciudad. Razón, NUEVA RIOJA.

APRENDIZ HOJALATERO, se precisa. Informes en NUEVA RIOJA.

URGE

habitación amplia para matrimonio con derecho a cocina. Dirigirse por escrito a Centro Mecanográfico Marín, Vara de Rey, 9.

SE NECESITA PISO con cuarto de baño y amueblado, para señora sola con su servidumbre. Informes en esta Administración.

COMPRO FINCA RUSTICA de dos a ocho fanegas de tierra, con árboles frutales o sin ellos, próxima a la capital. Razón en NUEVA RIOJA.

COMPRO ENVASES DE ACEITES MINERALES en buen estado. JUAN RAMOS. Logroño.

OVEJAS. Vende 60 con corderos, tres CARNEROS y 25 BORRAS; un MACHO de 3 años y una YEGUA de seis años, a toda prueba, Guillermo Ramírez, en Bergasa.

Maquinaria usada

Interesa recibir ofertas de toda clase: Industriales; Eléctricas; Motores; y para Minas y Construcciones. Apartado 284, BILBAO.

GANADOS. Vendo un CABALLO de alzada de 20 meses y un MACHO de 14 a 15 años. Pascual Alvarez, en Viana (Navarra).

SE VENDE BALANZA AUTOMATICA fuerza 20 kilos. Para verla y tratar, Marcelo Escalona, Vara de Rey número 40, segundo, derecha.

POSTRE IDEAL, FLAN IDEAL

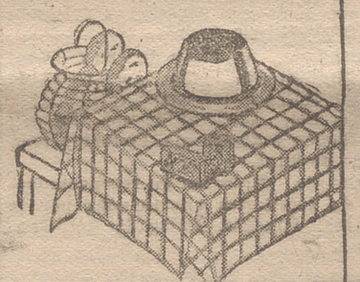

¡QUE RICOS POSTRES!
...Y SIN HUEVOS...
RÁPIDO, ECONÓMICO
CDA
COMERCIA DE PRODUCTOS ALIMENTICIOS S.A. APARTADO 62 - SAN SEBASTIAN

NODRIZAS

—Soltera, de 19 años, leche de un mes, desea criar en casa de los padres de la criatura. Informes en esta Administración.

GRAMOFONO. Se vende uno seminuevo, con 45 placas, en M. Cervantes número 1, piso cuarto, derecha.

SE VENDE SOLAR de 18 metros de largo por 10 de ancho. Informes, en Cabo Noval, 12.

PLANTONES DE NOGALES. Se venden unos tres mil, de todos los tamaños, desde una peseta. Informes Casa Amalric.

VENDO DOS VACAS, una recién parida y otra en días de parir, superiores. Tratar con Pablo Benito, en Alberite.

VENDO dos BATIDORAS de doble fondo, dos PUERTAS grandes de cocina, TAPA de cocina con dos agujeros, VITRINAS y MOSTRADOR de hierro, una TARTANA, dos CALDERAS grandes de cobre y cazo. Carretera de Navarrete, a 700 metros de Consumos, "El Vasco".

CONTABILIDAD - CALCULO

Y OTRAS PRACTICAS MERCANTILES

Especialidad en contabilidad bancaria, por titulado mercantil. Apoderado Banco. — Próxima apertura curso.

Informes en esta Administración

Representación exclusiva

CON DEPOSITO POR CUENTA PROPIA, ACEPTARIA PARA LA PROVINCIA DE CACERES,

de importante marca de VINO DE RIOJA

DIRIJAN OFERTAS AL APARTADO 82. — CACERES

(Publicidad "SER", Mérida (Badajoz)

Su estómago lo necesita

Ensáyelo y verá como sus digestiones se normalizan, desapareciendo el dolor de estómago, acidez, sensación de peso, aguas de boca, tendencia al vómito, etc., etc. Uselo con la seguridad de que jamás perjudica, por lo que es el medicamento preferido por la clase médica desde hace medio siglo.

ELIXIR ESTOMACAL

SAIZ DE CARLOS

Dirección provisional: San Bartolomé, 1 — SAN SEBASTIAN

Automóviles

Se venden once, juntos o separados, diferentes marcas y precios, todos en perfecto estado de funcionamiento y documentación en regla; varios con documentación para dedicarse a servicio público. Facilidades de pago. Urge su venta. AUTOS BOBEDA. Carretera Villamediana, 2. Tlf. 22-11.

¡Atención! ¡Atención!

ESCUELA DE CHOFERES ENSEÑANZA PERFECTA

Antes de decidirse a aprender a conducir, consúltenos precios y vea las marcas de coches que actualmente tiene la Academia Moderna, con motores exclusivamente para prácticas de mecánica y personal técnico, lo cual garantizamos Carnet en breves días, encargándonos de la tramitación rápida del mismo. Vea y se convencerá.

TAMBIEN ALQUILAMOS COCHES PARA PRACTICARSE.

Garage CASADO

DUQUESA DE LA VICTORIA, 13

¡No confundirse! GARAGE CASADO.

Atención

Terminadas nuevas viviendas en la hermosa barriada de Madre de Dios y Avenida de Colón y hecha ya la instalación de todos los servicios urbanos, se continúan vendiendo excelentes pisos higiénicos, sólidos y elegantes, a precios que oscilan entre 8.500 y 10.500 pesetas. Inmejorable oportunidad para invertir dinero en condiciones de seguridad y con creciente aumento de valor. Informes en las mismas obras.

Arriendo de pastos y caza

Los propietarios del Monte Arriba, de Bañares, sacan a subasta el aprovechamiento de pastos y caza de dicho monte.

La subasta tendrá lugar el día 18 del corriente mes, a las TRES Y MEDIA de la tarde, en la Caseta de esta finca del monte.

Las condiciones, que se leerán en el acto del Remate, están a disposición del que le interese, en casa de don Vicente Prior, en Santo Domingo de la Calzada.

SE VENDE: Una partida de OLMOS y otra de CHOPOS gruesos. Tratar con Víctor Ruiz, en Lagunilla.

¡Alto aquí!

Escuela de Chóferes

La más antigua de la provincia. Práctica con coches de varias marcas. Curso completo hasta la obtención del Carnet, encargándonos de la tramitación rápida del mismo. No confundirse.

GARAGE CENTRAL

DUQUESA DE LA VICTORIA, 17

SE DESEA COMPRAR UNA CEPILLADORA con barreno y sierra circular acoplado a la misma, que esté en buenas condiciones, con su transmisión y si pudiera ser con motor de un caballo. Dirigir ofertas a Eugenio Martínez (Carpintero), en Azofra.

PASTOS. Se arriendan los de la Dehesa de Lardero. Informes, Banca de Juan Palacios.

CHOFER PARA CAMION se necesita con urgencia. MADERAS LACUESTA. HARO.

SE VENDEN: HUEVOS para incubar de razas selectas Legorn, a 8 pts. docena. MANZANOS Y PERALES de varias clases. PERRO lobo de tres meses, bien enrazado. Razón, Valentín Arratia, en Alberite.

ASISTENTA. Se necesita, con buenos informes. Razón en NUEVA RIOJA.

NIÑERA. Se necesita con buenos informes. Razón en NUEVA RIOJA.

SE VENDEN OCHO FANEGAS DE TIERRA en regadío, linda con el Corral de los toros, en Prado Viejo. Informes en NUEVA RIOJA.

VOLQUETE BASCULANTE, se vende uno de camioneta, y cabios de pino. Ramón Sáenz, Villoslada de Cameros.

Agencia técnica

Tiene en venta actualmente: Pabellón propio para industria 160 metros cuadrados. Casas centro población. Casa chalet todas comodidades, con cuatro fanegas tierra, gallineros y cuadras. Duquesa Victoria, 40, tercero.

SE NECESITA MULA en buenas condiciones para el trabajo. Orueta, Vara de Rey, 29, 3.º, derecha.

Mejor servicio y mayor economía

Agencia Fúnebre Berger

SAGASTA, 27
Tls. 1119 y 1752

SE VENDE CHALET con GARAGE, huerta y gallineros, carretera Villamediana, a un kilómetro de la capital, y una MAQUINA DE ESCRIBIR. Informes en NUEVA RIOJA.

HERRERO FORJADOR para Carretería, necesita Juan Agost, Avenida de Navarra, Logroño.

CARRITO PEQUEÑO, con burro o sin él, se desea comprar. Razón, Avenida de Navarra (Muro Carmelitas), 1, 1.º, Faustino López.

NIÑERA. Se necesita con buenos informes. Razón, Mercería Milagros.

TRASPASO INDUSTRIA de porvenir, por no poderla atender su dueño. General Franco, 52.

FELIX BENITO ARNEDO
¡Saluda a Logroño!

Y se complace en ofrecer a su distinguida clientela los servicios de Practicante en Medicina y Cirugía, y su esmerado Salón de Barbería, con sillones americanos, en Muro de la Mata, 10. Su domicilio, en Avenida de Navarra, 12, 3.º, derecha.

Polluelos

DE UN DIA. Próxima la temporada, admito encargos para entregar en las fechas que convenga. También admito encargos para cría de pollitas de 7 semanas, 3 meses y 6 meses. Razas: Leghorn blanca, Castellana negra y Prat leonada. Avícola Riojana, Carretera de Soria, Km. 3. Director, Agustín Nóvoa.

MADERA DE PINO Y CHOPO, se compra en la FABRICA DE CONSERVAS ULECIA.

Sabañones

NO SALEN, O SE CURAN USANDO CREMAGIL.

PELUQUERIA. Se traspasa, con facilidades. Razón, NUEVA RIOJA.

WHIPPET. Se vende barato y a prueba. Informes, Perea, Campanas.

JEREZ
"LA RIVA"

COÑAC ★★★
"LA RIVA"

Representante en Logroño: Aurelio Yanguas, Juan Lobo, 11, 3.º

EN LA CALLE MAYOR núm. 85, se venden BOLLOS ESPECIALES variados y EMPANADILLAS. (a)

SOLAR SE VENDE en calle de primer orden, doce y medio metros de frente. Razón, NUEVA RIOJA. (a)

Cazadores

Rápidamente obtengo el certificado de Penáles; presento las cartulinas y recojo y envío las licencias expedidas. JOSE LUIS SAEZ
General Franco, 42, principal.

Oficina de Arquitectura

Proyectos de edificios.
Cálculo de estructuras.
Dirección de obras.
Once de Junio, 9, 1.º d. — Telf. 22-81.

Almorranas-Varices-Ulceras

Curación radical: Sin operación ni dolor. Procedimiento moderno.

Consultorio: Dr. Jaime Ledesma Navarra, Especialista del Hospital de la Cruz Roja. Enfermedades de la Piel, Venéreo y Sífilis.

CONSULTA DE ONCE A UNA
Alfonso I, número 16. Zaragoza.

A los almacenistas y detallistas de vino

Con el propósito de dar toda clase de facilidades a los compradores de vino, tenemos a la venta 200.000 cántaras de vino superior.

Los que deseen efectuar compras, se dirigirán al Presidente de la Sociedad de Cosecheros.

Se darán toda clase de facilidades y buen servicio, si no tienen comisionistas.

Cenicero, 2 de diciembre de 1938.
III Año Triunfal.
El Presidente, **PRUDENCIO BENITO**

Muy interesante

FUTUROS BUENOS CHOFERES

Vuestro porvenir como aspirantes al ingreso en el "Parque" depende de una enseñanza perfecta, que la conseguiréis en la Academia "España".

Se alquilan coches para prácticas.
Duquesa de la Victoria, 11. (a)

POLLITOS DE UN DIA, temporada de 1938 a 1939, mande con tiempo sus pedidos a Granja Rioja. Vara de Rey, 41. Tlf. 1599. Logroño. (a)

SE COMPRAN JAMONES. Embutidos "IRIS". Carretera de Lardero.

No puede haber en nuestra guerra otro final que la victoria total del Ejército de Franco

NUEVA RIOJA

Frente a las falsas promesas de Negrín y la realidad del hambre, Franco da la Justicia y el Pan

BOLETIN INTERNACIONAL

Una incorrecta propaganda

El 7 del actual ha comunicado a los representantes de la Prensa el Presidente de los Estados Unidos ciertas particularidades del programa de rearme norteamericano, presentando al mismo como tan perentorio que ya desde ahora debe contar el pueblo con una elevación de los impuestos. Al mismo tiempo, las cantidades previstas para atender a grandes obras públicas deberán ser reducidas en beneficio de los gastos de armamento. El Presidente Roosevelt fundamenta la absoluta necesidad de la intensificación de la defensa del país tanto por tierra y mar, como por aire, en la de oponerse a las amenazas de las potencias totalitarias y militaristas.

Desde siempre se ha mantenido por parte de Alemania el punto de vista de que es cosa privativa de cada Estado el establecer su armamento del modo que tenga por conveniente Pero contra lo que desgraciadamente siempre ha de elevar su más enérgica protesta es frente al modo, especialmente con relación a los Estados Unidos, de cómo se cuida de justificar dichos planes de rearme.

Una vez más parte la propaganda norteamericana pro armamentos de la calumniosa afirmación de que Alemania amenaza al continente americano. No solamente en el propio territorio de la Unión, sino también en los paises ibero-americanos se hace claramente ostensible la correspondiente propaganda, que de ninguna otra manera puede ser caracterizada más que como una señal del consciente envenenamiento de las relaciones de terceras potencias entre sí.

Lo que hoy por hoy necesariamente tiene que ser considerado como extraordinariamente sorprendente, es que justamente habla el Presidente de la agresividad de los Estados autoritarios, en el momento en que en París hace una declaración de paz el Ministro de Negocios Extranjeros del Reich, y después de que hace no muchos días las discrepancias que hasta hace poco tenían que ser consideradas como peligrosas han sido notoriamente aminoradas con la puesta en vigor del acuerdo anglo-italiano. Ante tales hechos se presenta como incomprensible el que por parte de un estadista responsable se pueda hacer a sabiendas caso omiso de tales acontecimientos.

El que, frente a tales prejuicios—como los que lamentablemente, una vez más hay que constatar tiene el Presidente de los Estados Unidos—dentro del pueblo norteamericano también se hacen oír otros puntos de vista, lo demuestran por fortuna algunos indicios que cada vez se repiten más en los últimos tiempos. Así, un verdadero conocedor de la situación europea, y en general del estado de las relaciones internacionales, como el antiguo Embajador norteamericano Castle ha juzgado los propósitos agresivos de nuevo atribuídos a los Estados autoritarios, con relación a Ibero américa, como un peligro totalmente inexistente, y considerado pertinente expresar que con semejantes aleccionadoras doctrinas, a la larga no se conseguirá más que irritar a los diversos Estados que la integran. Es de esperar que semejantes juicios ganen cada vez más terreno, incluso en los Estados Unidos de Norteamérica, en interés de una mejor inteligencia entre los pueblos.

(ASPA).

Los miembros de la nueva Cámara Fascista serán destinados a primera línea en caso de movilización

El Gobierno inglés ofrece terrenos a los emigrados judíos en la Guayana

El comandante militar de Veracruz, agredido a tiros

LA CAMARA FASCISTA

ROMA.— Con asistencia del señor Mussolini, ha tenido lugar la última reunión de la Cámara Fascista, aprobando toda la nueva legislación racista y la ley relativa a la constitución de una nueva Cámara de fascios y corporaciones que supone la unificación suprema del régimen fascista italiano y pone fin a los últimos vestigios de los sistemas parlamentarios anteriores.

La nueva Cámara italiana se reunirá por primera vez el día 23 de marzo próximo.

* * *

ROMA.— En el curso de la sesión de hoy la Cámara ha votado la ley, por la cual los diputados de la nueva Cámara deberán ser los primeros en ir al frente en caso de guerra. sin distinción de edades.

Después de pronunciar un discurso el Conde Ciano acerca de la actividad de la Cámara en el curso de los últimos cinco años, se levantó la última sesión de esta Cámara entre ovaciones entusiastas y prolongadas al Duce.

EL TRIUNFO ALEMAN EN LAS ELECCIONES DE MEMEL

MEMEL.— La madrugada última han sido conocidos los resultados de 77 distritos electorales, en todos los cuales la lista alemana ha obtenido el 88 y medio por ciento de todos los votos.

La población indígena ha votado íntegramente la lista alemana, excepto los emigrados judíos y algunos lituanos.

El número total de distritos es de 228.

* * *

MEMEL.— El resultado de las elecciones legislativas, en lo que se refiere a Memel, es el de 576.486 votos a favor de la lista alemana o sea el 81 y medio por ciento, a pesar de la oposición de los elementos lituanos y judíos.

EL GOBIERNO INGLES TIENE DISPONIBLES TERRENOS PARA LOS EMIGRADOS JUDIOS EN LA GUAYANA INGLESA

LONDRES.— Lord Plymouth ha declarado en la Cámara de los Lores, en nombre del Gobierno, que la cuestión de los emigrados era un problema mundial. Expresó las posibilidades de inmigración que ofrece el Imperio británico, afirmando que había disponibles con ese objeto cuarenta millas cuadradas en la Guayana inglesa. Habrá que examinar, agregó, los proyectos de colonización de las asociaciones judías, pues el Gobierno se encuentra dispuesto a prestar todo su apoyo a todos esos proyectos.

Declaró al final que el Gobierno no tenía la menor intención de intervenir en los asuntos interiores del Reich.

ATENTADO CONTRA EL COMANDANTE DE VERACRUZ

MEJICO.— El Comandante Militar del distrito de Veracruz ha sido herido a tiros de revólver por los campesinos en huelga, cuando quería darse cuenta personalmente de l asituación.

En Veracruz se carece de arroz, maíz y legumbre, y a partir de mañana no habrá tampoco carne, pues todo el ganado ha sido ya sacrificado, y los huelguistas impiden el abastecimiento de la población.

Servicio Nacional de Propaganda

La Jefatura del Servicio Nacional de Propaganda hace constar, que no tiene intervención en los almanaques que se publiquen este año y manifiesta asimismo que no tienen carácter oficial ni oficioso los que se ofrezcan a la venta.

El Nuncio Apostólico en Polonia visita al Jefe de la Iglesia griega

VARSOVIA.— El Nuncio Apostólico de Varsovia ha marchado a Lemberg para visitar al jefe de la iglesia griega unificada de Polonia.

Se atribuye en los círculos políticos gran importancia a esa visita que parece estar relacionada con la actitud adoptada por el jefe de la iglesia griega, en lo que se refiere a la cuestión de la Ukrania Carpática.

El ministro de Negocios francés informa a la Comisión de la Cámara de la política exterior del Gobierno

Madame Scobline condenada a veinte años de trabajos forzados

Litvinoff no irá a Varsovia

INFORME DEL SEÑOR BONNET

PARIS.— El ministro de Negocios Extranjeros, señor Bonnet, ha hecho esta tarde su anunciada exposición acerca de las cuestiones de política exterior, ante la comisión de Negocios Extranjeros de la Cámara de los Diputados. El señor Bonnet desarrolló los tres puntos principales siguientes: Visita de los señores Chamberlain y Halifax a París; visita de Von Ribbentrop y conversaciones franco-alemanas, y reivindicaciones italianas e incidentes franco-italianos.

Contestando a una pregunta de un miembro de la Comisión, el ministro declaró que Francia no cederá una sola pulgada de sus territorios.

El señor de Kerllis, miembro de la Comisión, protestó contra el hecho de que la Cámara no hubiera tenido todavía ocasión de discutir la política exterior del Gobierno y atacó a èste por haber permitido que Alemania mejorase su posición en la Europa Central.

Contestando a otra pregunta, el señor Bonnet declaró que Von Ribbentrop había hecho resaltar la solidez del eje Roma-Berlín y que había manifestado que Alemania no tenía intereses inmediatos con el Mediterráneo.

Declaró el ministro que en las conversaciones con el ministro alemán había sido abordada la cuestión española.

En cuanto a la actitud de Inglaterra el señor Bonnet manifestó que había que estudiar primeramente el sentido de las declaraciones que hizo el señor Chamberlain en la Cámara, pero que, después de las explicaciones complementarias que dió el Primer ministro británico, no había ya ninguna duda.

En cuanto al Extremo Oriente declaró que comenzaba a ganar terreno un movimiento xenófobo.

EL COMUNICADO OFICIAL DE LA COMISION

PARIS.—El comunicado oficial de la sesión celebrada hoy por la Comisión de Negocios Extranjeros de la Cámara de los Diputados, dice, especialmente, que el señor Bonnet hizo resaltar la colaboración de Francia en los trabajos de la conferencia de Evians, haciendo después un resumen del plan francés en lo que respecta a los emigrantes, según el cual se prevé el establecimiento de algunos en Amèrica y en el Imperio británico. Agregó que el Gobierno no quiere incluir en la actualidad en el orden del día de la Cámara la ratificación de ltratado franco-sirio.

Refiriéndose a la declaración común franco-alemana declaró que no se había hablado en las conversaciones celebradas con Von Ribbentrop de un acuerdo de prensa.

En lo que se refiere a las reivindicaciones italianas, hizo resaltar el señor Bonnet que Francia mantiene la puesta en vigor del acuerdo de 1935.

OBJECIONES DEL SENADO AL TRATADO FRANCO SIRIO

PARIS.— En la sesión celebrada hoy por la Comisión de Negocios Extranjeros del Senado, varios senadores han formulado objeciones al tratado franco-sirio.

COMENTARIOS A LA AUSENCIA DE LOS PERIODISTAS ALEMANES EN EL BANQUETE DE LA PRENSA EXTRANJERA

LONDRES.— Los periódicos londinenses de la mañana reproducen hoy, como noticia sensacional en el terreno de la política exterior, el hecho de que el Embajador del Reich y los periodistas alemanes que se encuentran en Londres no hayan asistido anoche al banquete celebrado por la Asociación de la Prensa Extranjera, y señalan que esta manifestación de los alemanes lleva a segundo tèrmino, incluso el discurso del señor Chamberlain.

EL SEÑOR EDEN OBSEQUIADO POR EL SUBSECREARIO DE ESTADO

WASHINGTON.— El subsecretario de Estado señor Welles ha dado hoy un almuerzo en honor del exministro de Negocios Extranjeros británico, señor Eden, figurando entre los invitados el embajador de Inglaterra y el expresidente de la Comisión de Negocios Extranjeros del Senado.

UNA PROPUESTA DE LA OPOSICION INGLESA CONTRA EL GOBIERNO

LONDRES.— La oposición parlamentaria ha presentado en la Cámara de los Comunes una orden del día concebida en los siguientes términos: "La Cámara no tiene ninguna confianza en la política exterior del Gobierno".

Con tal motivo se prevé un animado debate.

CONTESTACION DEL SEÑOR CHAMBERLAIN SOBRE LA CUESTION TUNECINA

LONDRES.—Contestando a varias preguntas que le fueron formuladas en la Cámara de los Comunes acerca de la actitud que adoptaría Inglaterra en el caso de un ataque contra Túnez, el señor Chamberlain ha contestado que en el "statu quo" comprendido en el acuerdo italo-inglés se impone también el respeto al territorio de Túnez, y que el Gobierno británico no podría creer que llegara nunca a efectuarse un ataque de esa índole.

MADAME SCOBLINE CONDENADA A 20 AÑOS DE TRABAJOS FORZADOS

PARIS.—En la sesión de hoy en el proceso contra madame Scobline, el Presidente del Tribunal explicó a los jurados las penas que llevan consigo las contestaciones en relación con las preguntas formuladas.

A continuación el segundo abogado de la acusada hizo uso de la palabra, negando la culpabilidad y solicitando la absolución.

Inmediatamente después se reunió el jurado para deliberar y al reanudarse la sesión fueron leídas las contestaciones del Jurado que responden afirmativamente en lo que se refiere a la culpabilidad de madame Scobline, si bien aprecian algunas atenuantes, en el rapto del general ruso Miller.

En su consecuencia, la acusada ha sido condenada a veinte años de trabajos forzados.

EL DOCTOR GOEBELS ANTE LOS OBREROS DE FORTIFICACIONES

BERLIN—El doctor Goebels ha recibido hoy en el Ministerio de Propaganda a 80 obreros berlineses que acaban de regresar, terminado su período de trabajo en las fortificaciones del frente del Oeste. Declaró que Alemania quiere mantener buenas relaciones con los demás países, pero no puede vivir bajo presión o amenaza permanentes y por eso ha reforzado su frontera occidental, no para preparar la guerra, sino que esas construcciones aseguran la paz. Esas fortificaciones, agregó, han impedido una crisis gravísima en Europa.

Terminó su discurso dando las gracias a los obreros por los servicios que han prestado a la nación

LITVINOFF NO IRA A VARSOVIA

VARSOVIA.—En los círculos competentes se desmienten los rumores recogidos por la Prensa polaca, según los cuales vendría a esta capital, la semana próxima, el comisario soviético de Negocios Extranjeros. Litvinoff.

"NUEVA RIOJA"

se vende en Burgos en la LIBRERIA del ESPOLON

Norteamérica ha cambiado de táctica en la conferencia de Lima

Las relaciones económicas de las dos Américas

LIMA.— La táctica de la delegación norteamericana, después del fracaso del proyecto de alianza militar panamericana, se resume en la actualidad en que las proposiciones sean presentadas por otras delegaciones, especialmente la de América Central y sobre todo Cuba. La delegación de este país ha formulado, en consecuencia, proposiciones concernientes al problema racial, convocatoria a una conferencia económica mundial, conclusión de acuerdos interamericanos, etc., etc.

La forma en que ha quedado constituída la subcomisión de cuestiones de inmigración es característica. Se encuentra presidida por el representante de Panamá, e integrada por las delegaciones de Cuba, Costa Rica, Honduras, El Salvador y Estados Unidos. En el otro lado de la balanza está solamente la Argentina.

El delegado de Colombia, señor López de Mesa, ha propuesto hoy la creación de una Sociedad de Naciones panamericana, que actuaría en colaboración con Ginebra.

* * *

LIMA.— Los puntos principales de que se ocupará la conferencia estos días serán:

Primero. Refuerzo e intensificación de los instrumentos de paz. Es ponente acerca de esta cuestión el delegado de la Argentina.

Segundo. Creación de una tribunal interamericano. Ponente, delegado de la República Dominicana.

Tercero. Creación de una Sociedad de Naciones Americana. Ponente, Delegado de Cuba.

Cuarto. Negativo de reconocimiento de territorios anexionados por la fuerza. Ponente, Delegado del Uruguay.

SOBRE LA DISPOSICION DE LOS EE. UU. A CONCEDER CREDITOS A LOS PAISES IBERO AMERICANOS

RIO JANEIRO.—Ha causado viva emoción en la opinión pública brasileña, la noticia de que el Ministro de Hacienda de los Estados Unidos había anunciado que este país está dispuesto a conceder créditos a los países de la América española.

La Prensa estima que ese propósito de los Estados Unidos no es el medio más adecuado para conseguir la colaboración económica entre América del Norte y América del Sur, porque ésta, en virtud de esos créditos, quedaría bajo la dependencia de la primera.

El único medio de favorecer las relaciones económicas entre la América del Norte y la América española es desarrollar recíprocamente esas relaciones.

Ante la Conferencia de Londres para resolver el problema de Palestina

El alcalde árabe de Gazza sido detenido

EL PLAN QUE SE PRESENTARA A LA CONFERENCIA

JERUSALEN.—Los tribunales militares han condenado a muerte a dos árabes y a otro a trabajos forzados a perpetuidad.

En los registros efectuados por las tropas británicas en diversas pequeñas poblaciones, han sido detenidos 44 árabes.

Un grupo de desconocidos ha causado daños de consideración en la línea del ferrocarril en las cercanías de Gazza.

Los periódicos de Palestina anuncian que las conversaciones entre Irak y Arabia han terminado ya.

Refiriéndose al plan que será presentado en la reunión de la conferencia de Londres se asegura que serán respetados los derechos de la población de Palestina y se concederán derechos tan amplios que equivaldrán en realidad a una autonomía.

CRITERIO DEI GOBIERNO INGLES SOBRE LA INMIGRACION JUDIA

LONDRES.— El ministro de Colonias Mac Donald ha declarado esta tarde en la Cámara de los Comunes que el Gobierno no estaba de acuerdo con la inmigración inmediata en Palestina de diez mil judíos.

El Gobierno concede una gran importancia a la conferencia de Londres y no puede, por consiguiente, aumentar el porcentaje de inmigración porque este hecho ejercería una influencia muy desfavorable en las deliberaciones de aquella.

La negativa del Gabinete de Londres no es, sin embargo, decisiva, porque la cuestión será estudiada en enero por la conferencia.

Terminó diciendo que los niños de los inmigrantes podrán permanecer en Inglaterra y que un número bastante elevado de judíos, especialmente estudiantes, habían sido autorizados para entrar en Palestina.

DEMANDA DE MEDICOS

BEIROUTH.— Los periódicos sirios comunican que el Presidente de la Asociación de mèdicos árabes de Haiffa ha enviado un emocionante documento al comité de Palestina en Beirouth, solicitando el envío de médicos al mencionado territorio.

Dicen que miles y miles de mujeres, ancianos y niños de Palestina tienen urgente necesidad de recibir asistencia facultativa por no bastar para ello los mèdicos que allí se encuentran.

DETENCION DE UN PARIENTE DEL GRAN MUTFI

LONDRES.— Noticias de origen inglès, procedentes de Jerusalén, dan cuenta de que ayer han sido fusilados tres árabes por los soldados británicos con motivo de un registro practicado en una pequeña población.

Tambièn ha sido detenido, por razones que se ignoran el alcalde árabe de Gazza, pariente del Gran Mutfi.

Dos árabes acaban de ser condenados a muerte por el tribunal militar de Jerusalèn.

ULTIMA HORA

Ha sido disuelta la Asamblea Nacional del Senado, practicándose detenciones

Se desmiente el viaje a París del rey de Bélgica

POR EL DESPIDO DE UN OBRERO SE DECLARAN OTROS MIL EN HUELGA

LONDRES.— Por haber sido despedido uno de sus camaradas se han declarado hoy en huelga mil obreros de la fábrica de aviación Broock-Worth.

LA ACTIVIDAD DE LA COMISION VANSITHART

LONDRES.— Contestando en la Cámara a una pregunta relacionada con la actividad de la Comisión Vansithart, el secretario de Estado señor Butler ha manifestado que en el curso del año próximo será invitado el Parlamento a aumentar la consignación de la "British Company", procediéndose a nombrar nuevos funcionarios especializados en cuestiones de propaganda.

DETENCIONES Y MULTAS CONTRA LOS ARABES

EL CAIRO.— Noticias de Jerusalén dan cuenta de que los árabes que habitan uno de los barrios de Raiffa han tenido que pagar una multa colectiva de cien libras por haber sido muerto en dicho barrio un judío.

Un destacamento inglès ha efectuado registros en un distrito de Maplusa, siendo detenidos trece árabes. Otros 21 han sido detenidos en la región de Jeusalén.

LA ASAMBLEA DEL ECUADOR DISUELTA

GUAYAQUIL.— Por orden del Gobierno ha quedado disuelta la Asamblea Nacional. La policía ha practicado numerosas detenciones.

EL JAPON RECHAZA LA PROPUESTA SOVIETICA

MOSCU.— El embajador del Japón señor Togo ha comunicado, a última hora de la tarde al comisario soviético de Negocios Extranjeros, Litvinoff, que el Gobierno de Tokío rechaza la proposición de la U. R. S. S. relativa al problema de los derechos de pesca. Ambas partes han decidido según se anuncia, entablar nuevas negociaciones antes de que termine el año actual, a fin de ver de llegar a la conclusión de un acuerdo provisional que rija durante el año 1939.

NOTICIA DESMENTIDA

PARIS.—El diario "L'Intransigeant" desmiente esta tarde la noticia publicada por algunos periódicos, según la cual el Rey Leopoldo de Bélgica haría una visita oficial a París a últimos de enero o principios de febrero.

¡¡ATENCION!!

GANADEROS. TRATANTES EN CERDOS Y VACUNOS. MATANCEROS PARTICULARES

La nueva Empresa continuadora de la Fábrica de Chorizos "Carrasco", de Haro, comprará durante la próxima compaña, además de ganado en vivo, magros, lomos, tocino fresco o saladillo y despojos.

"NUEVA RIOJA"

TELEFONO 1561

APARTADO 28

SGCB2021