Logroño. Año XLVII. Núm. 14.842

REDACCION Y ADMINISTRACION
FRANCISCO MARTINEZ-ZAPORTA, NUM. 9. BAJOS
TELEFONO 1-5-6-1

No se devuelven los originales aunque no se inserten.
Anuncios a precios convencionales.
Remitidos a una peseta línea.
Toda la correspondencia se dirigirá así:
LA RIOJA. Apartado, 28. Logroño

Franqueo Concertado

LA RIOJA

DIARIO IMPARCIAL DE LA MAÑANA

Fundadores: D. Facundo y D. Francisco Martínez Zaporta

Franqueo Concertado

Sábado, 22 de junio de 1935

PRECIOS DE SUSCRIPCION
En Logroño, dos pesetas al mes.
Fuera de la capital, trimestre seis pesetas.
Trimestre vencido o por comisionado, 6'50.
Extranjero, al año, 56 pesetas.
Repúblicas hispano-americanas, 30.
Se considera que continúa suscrito al periódico el que no lo devuelva a la Administración.
Número suelto, 15 céntimos

El Consejo de ministros adoptó ayer un criterio sobre la reforma de la Ley de Reforma Agraria, se ocupó del Orden público, conviniendo en autorizar los actos de propaganda, y examinó un proyecto de Marina relativo a la defensa de las Baleares

Madrid, 21.—Varias horas

El Consejo de ministros que se ha reunido esta mañana en la Presidencia terminó a la una y media de la tarde.

Como de costumbre, el ministro de Comunicaciones dió a los periodistas la siguiente referencia verbal de los asutos tratados en la reunión, diciendo:

La nota culminante del Consejo de hoy se refiere a la Reforma Agraria. El tema ha sido estudiado por el Consejo con motivo del dictamen pendiente estos días en la Cámara y de un proyecto de carácter parcial, muy interesante, que nos ha leído el señor Velayos.

Se da discutido el asunto con la mayor amplitud y todos los ministros han expresado su criterio.

Casi podría yo resumir los términos del acuerdo adoptado si digo que el criterio del Gobierno en relación con la cuestión de la Reforma Agraria se inclina a resistir toda reforma parcial de la ley actual, por importante que fuese, pues cree mejor y más eficaz la propuesta de un proyecto que abarque todos los aspectos del problema, yendo a una solución de fondo mediante un proyecto de ley que abarque cada una de las bases esenciales de esta reforma.

El Consejo ha acordado, pues, presentar este proyecto de ley, para aprobarlo dentro de la actual etapa parlamentaria, y ha designado una ponencia compuesta por los ministros de Agricultura y Comunicaciones para que recoja el criterio del Gobierno y concrete la parte dispositiva del proyecto.

Se ha examinado el problema del orden público y tras un informe del ministro de la Gobernación y de la intervención de varios ministros, se ha acordado ir restituyendo al país a la normalidad constitucional.

Por de pronto, se autoriza la celebración de los actos públicos, confiando nosotros en que el país y los representantes principales de los sectores políticos hagan buen uso de esta libertad. En todo caso, interesa hacer público que el Gobierno no tolerará ni a derechas, ni a centro, ni a izquierdas, nada que pueda suponer una excitación a la rebelión ni una solidaridad con ella ni tampoco la exaltación de los rebeldes.

Los ministros de Estado e Industria y Comercio han dado cuenta de las instrucciones que han transmitido a los delegados de España en la negociación comercial con Inglaterra.

El ministro de Industria y Comercio ha dado cuenta de la visita hecha a Mazarrón por el director general de Minas para preparar la entrada de aquellos mineros al trabajo el lunes próximo.

El ministro de Trabajo ha informado de los debates de la Oficina Internacional de Trabajo en Ginebra. y de la actuación de la delegación española.

A propuesta del ministro de Marina se acordó examinar el llamado proyecto de defensa de las Baleares, pendiente de la comisión parlamentaria de presupuestos, con el fin de atender no sólo al objeto principal de ese proyecto, sino de dar satisfacción a la petición de las industrias navales.

Después de esto, hemos examinado y aprobado algunas pequeñas cosas, una referente a los obreros del puerto de Santander, y otra relativa al conflicto en el barrio de Centenillo de La Carolina, donde ocupan varias casas los obreros que fueron despedidos.

Se han dado instrucciones al ministro para que hable con la empresa y trate suavemente el asunto.

Por último, han sido designados delegados oficiales de España en el Día Médico de Bruselas, los doctores Marañón y Pi y Suñer, que hacen el viaje por su cuenta.

LA NOTA OFICIOSA

Fué facilitada por el ministro de Comunicaciones la nota oficiosa del Consejo, que dice lo siguiente:

Presidencia.— Régimen de las Cámaras Agrícolas y de Comercio en el Protectorado español del Africa occidental.

Guerra.—Decreto organizando los servicios de automovilismo del Ejército y Cuerpo de tren.

Proyecto de ley autorizando al ministro para presentar a las Cortes un proyecto sobre el voluntariado en el Ejército e ingreso en los organismos armados dependientes de otros Ministerios de los individuo que acrediten haber prestado, como mínimo, tres años de servicios en el Ejército.

Decreto proponiendo para el mando de la Jefatura de los servicios sanitarios médicos de la circunscripción occidental de Marruecos y director de la enfermería militar de Ceuta, al teniente coronel médico don Manuel Meléndez Castañeda.

Concesión de recompensas a los jefes y oficiales por diversos méritos del servicio, comprendidos todos en el reglamento de recompensas en tiempo de paz.

Marina.—Decreto concediendo el plazo de un mes para que los jefes y oficiales retirados de la Armada, como consecuencia de la revisión de expedientes que les concedió el pase a retirados o la separación del servicio, puedan solicitar en las condiciones establecidas en el decreto de 23 de junio de 1931 y 15 de julio de 1932 el pase a la situación de retirados.

Concediendo la Gran Cruz del Mérito Naval, con distintivo blanco, a don Gerardo Abad Conde, ex-ministro de Marina.

Reintegrando a la escala activa del Cuerpo de Maquinistas de la Armada, con el empleo de capitán, a don Gregorio Santos Pereira, en las condiciones que se determinan.

Hacienda.—Se aprobó el Reglamento provisional de agentes libres de Seguros.

Gobernación.—Dictando normas para el ejercicio del derecho político de manifestación.

Instrucción Pública.—Decreto aprobando el contrato del arrendamiento de un edificio propiedad de la Compañía del Metropolitano de Madrid, para instalar el Colegio de Sordomudos.

Decreto disponiendo que la asignatura de Cálculo integral que se decretó en 9 de noviembre de 1932 se exija el haberla aprobado en la Facultad de Ciencias (Sección de Exactas) de la Universidad, para el ingreso en la Escuela Superior de Arquitectura. Se examinarán libremente y el propio examen se hará en la referida Escuela.

Decreto aprobando un proyecto para construir en Bardelos (Tarragona) un edificio de nueva planta con destino a cuatro escuelas unitarias: dos de niños y dos de niñas.

Decreto reformando el régimen de los Patronatos universitarios.

Obras Públicas.—Decreto aprobando el proyecto de enarenamiento, en período de pruebas, de las tierras de cultivo en Lanzarote.

Comunicaciones.—Se dió cuenta del concurso de instalación de las estaciones radiodifusoras del Estado.

Industria y Comercio.—Propuesta de instrucciones para las negociaciones con la Gran Bretaña.

Propuesta de decreto aprobando el Reglamento de la Comisión interministerial técnica para la aplicación del corcho.

Propuesta de decreto rectificando los límites de espesor del vidrio plano a los efectos arancelarios.

NOTAS AMPLIATORIAS

La reunión de hoy ha revestido indudable importancia.

Dedicó la mayor parte de las deliberaciones a la Reforma Agraria.

No está bien expresado el sentido de la deliberación en la nota oficiosa, por cuanto no es propósito del Gobierno ir a la reforma a fondo de la ley de Reforma Agraria, sino conciliar las tendencias sustentadas por algunos ministros y al mismo tiempo recabar para sí la iniciativa parlamentaria en tan importante asunto.

Existen catorce provincias en que se aplica la Reforma Agraria y sujetas, por tanto, al inventario.

En cambio, en las restantes no se aplica ese inventario preceptuado por la ley.

La ponencia integrada por los señores Velayos y Lucía tiene por objeto redactar un proyecto de ley que suavice los preceptos para facilitar la facultad de enajenar fincas y otros aspectos. La ponencia se reunirá inmediatamente.

Se habló de los bonos ferroviarios. El Gobierno coincidió con el voto particular del presidente de la Comisión de Obras Públicas, en el sentido de que dichos bonos vayan al mercado libre, siempre que no se opongan los dos quintos de los tenedores de obligaciones.

Se examinó el problema orden público, aprobándose el proyecto de decreto que regula el uso de emblemas, formaciones, etc.

Desde luego, el Gobierno está dispuesto a autorizar los actos públicos. Se celebrará la concentración de Mestalla, que, según algunos ministros, revestirá gran importancia. El señor Gil Robles expuso el deseo de que asistan al acto algunos ministros que no sean de la "Ceda", pero nada se acordó en concreto. No obstante, es posible que acudan algunos ministros, pero sólo en calidad de oyentes.

También se ha convenido que el acto del domingo en Salamanca se celebre con asistencia de dos ministros. Un periódico asegura que se designó a los señores Portela Valladares y Marraco.

El señor Aizpún dió cuenta de las instrucciones que llevan las negociaciones con Inglaterra, que se aprobaron sin discusión, guardándose la natural reserva.

Se aprobó el proyecto de voluntariado. Tiene la innovación interesante de que para entrar en determinados Cuerpos, como Guardia civil, Carabineros, etc., será forzoso haber servido tres años en los Cuerpos del Ejército activo. El señor Royo Villanova pidió que se ultime un proyecto sobre la defensa de las Islas Baleares. Tiende a la construcción de unidades para la defensa de aquellas islas. Lo redactó el señor Abad Conde y luego lo hicieron suyo los señores Salas y Royo Villanova. El proyecto está detenido en la Comisión de Presupuestos.

El señor Chapaprieta mantuvo su criterio de que sobrarán varios días para la aprobación de los presupuestos y que después de estos se aprobará la ley de Restricciones.

Un ministro dijo que la compenetración en el Gobierno es como nunca y que carecen de fundamento los rumores lanzados estos días.

La tarea legislativa terminará hacia el 15 de julio y después el Gobierno trabajará activamente en el resto del programa que tiene trazado.

Se aprobó el contrato con el Banco Exterior para la compra de trigos y el correspondiente decreto de autorización.

El ministro de Comunicaciones dió cuenta de la apertura de pliegos para instalar en Madrid una estación central de radio de gran potencia y otras regionales. Se acordó que el ministro, asesorado por los técnicos, estudie los pliegos y otorgue la concesión a quien mayores ventajas económicas ofrezca.

En cuanto a la jornada de 40 horas aprobada en Ginebra, se acordó que se celebre una conferencia de representantes de naciones europeas, especialmente para acordar la fecha en que por todos se haya de ratificar el acuerdo, con objeto de que en un mismo día entre en vigor y de esta manera evitar que unos lo hagan antes y otros después, con el consiguiente perjuicio de los que se adelanten.

A. FERNANDEZ MARRODAN
Hospital Saint Josefh París
ESPECIALISTA EN
RIÑON Y VIAS URINARIAS
RAYOS X. — LABORATORIO
Vara de Rey, 13 2.º Teléf.º 1216

El exministro señor Jiménez Fernández precisa los términos de sus manifestaciones de anteayer

Pero don Emiliano Iglesia confirma las primeras y "La Epoca" las sostiene y las amplía

Madrid, 31.—12 noche.

Anoche marchó a Sevilla el señor Jiménez Fernández.

Desde "Heraldo de Madrid" se celebró una conferencia telefónica con dicho ex-ministro, quien manifestó:

—Al llegar a Sevilla me he encontrado, sin sorprenderme mucho, con tres versiones contradictorias de unas palabras pronunciadas por mí ayer en el Congreso, en respuesta a unos periodistas monárquicos que afirmaban la existencia de disgusto en las masas derechistas porque el Gobierno no actuaba tal y como ellos deseaban.

Mis palabras, repetidas después a petición de un diputado radical fueron:

—"Pues bien, ya tendrán esas masas ocasión de expresar esa situación que dicen ustedes sobre el futuro cuatrienio del Gobierno Azaña."

Y al preguntarme si yo creía en esa posibilidad, añadí:

—"Desde luego, porque todos los órganos del Gobierno y los actos de los dirigentes de los partidos se estrellan contra el criterio de unos señores que se llaman, sin serlo, de derechas, y creen que por ser este un Gobierno de orden se pueden permitir ellos volver a los abusos de antes del 12 de abril. Y como en España hay sólo un 20 por 100 de afiliados a los partidos y el resto de la masa electoral vota contra lo que le molesta, se corre el riesgo de que en las próximas elecciones paguen el Gobierno y los partidos de derecha los abusos de esos elementos indeseables para todos."

Estas fueron mis palabras y así se publicaron en algunos periódicos. Se han equivocado y se han tergiversado en algunos.

A mí, personalmente, no me molesta nada de ello. Si rectifico es para que por mi omisión no se inicie una maniobra más de las realizadas contra el orden social, contra España y contra la República, al tratar de destruir uno de sus más firmes baluartes, como es el partido cuyo programa defiendo y cuya disciplina acato con entusiasmo.

Yo seguiré en la "Ceda" mientras esta cumpla su programa, pero se equivocan los que supongan que en lo social realizaremos una obra reaccionaria.

* * *

En los pasillos de la Cámara se hicieron circular las manifestaciones hechas por el señor Jiménez Fernández al llegar a Sevilla.

Al abandonar el Congreso el señor Gil Robles, los periodistas le dijeron:

—¿Sabe usted que nos ha rectificado el señor Jiménez Fernández?

—Lo sé—contestó el jefe de la Ceda—. Conociendo como conozco el pensamiento del señor Jiménez Fernández, he creído siempre que esas declaraciones no respondían por completo a su manera de pensar.

Un periodista agregó:—Las hemos recogido fielmente, y como testigo puede afirmarlo don Emiliano Iglesias.

El señor Gil Robles, sonriente, dijo:—Podrá ser una interpretación dada por ustedes en el calor de la conversación.

—La conversación se desarrolló normalmente y sin calor.

—Me extraña, porque estábamos a 40 grados. Lo que ocurre es que hay que tener mucho cuidado ante hombres tan temibles como ustedes.

En este momento se acercó al grupo don Emiliano Iglesias, quien felicitó al señor Gil Robles por el triunfo obtenido al aprobarse el presupuesto de Guerra.

Como el señor Gil Robles se extrañara de la felicitación, añadió:

—Cuando llegué al Congreso esta tarde, creía encontrarme en una verdadera lucha de todos contra usted en el hemiciclo; pero he visto que su presupuesto se ha aprobado sin dificultad y con gran rapidez.

Para nadie es un secreto que, cuando se pensó entregar a usted la cartera de Guerra, la opinión nacional se alarmó, supiniéndole en una actitud peligrosa. Hoy han tenido ocasión de atacarle en el Parlamento y, sin embargo, no he encontrado ningún enemigo.

El señor Gil Robles contestó:

—Pues ahí, en el Parlamento, es donde deben atacarme, puesto que únicamente en dicho lugar es donde responderé a cuanto contra mí se diga.

Los informadores enteraron al señor Iglesias de la rectificación hecha por el señor Jiménez Fernández.

—Sus manifestaciones—contestó el señor Iglesias—son exactas. Es más, puedo asegurar que si yo contuve las mías fué para no echar agua al vino.

* * *

"La Epoca" se indigna por la pretendida rectificación del señor Jiménez Fernández. Después de insistir en la versión ayer publicada, dice:

"Esos periódicos, a los que se refiere el señor Jiménez Fernández, por una discreción no agradecida, han silenciado algunos aspectos que le perjudicarían más en su actuación política, como, por ejemplo, el haber dicho que figuraba en el sector más izquierdista de la Ceda y que no está conforme con muchas orientaciones de su programa."

EL CRIMEN DE UNA PERTURBADA

Ahoga a sus tres hijos, es salvada de las aguas pero se ahorca

BADAJOZ.— Esta mañana, Josefa Blasco, esposa de Antonio Mateo, salió de paseo con sus hijos Angel, de seis años; Paquito, de cuatro, y Pepita, de cuatro meses, y marchó a orillas del Guadiana, desde donde arrojó al agua a los dos hijos mayores y después lo hizo ella llevando en brazos a Pepita.

Las criaturas perecieron ahogadas, pero la madre fué salvada y llevada al hospital, donde se precisó aplicarle la camisa de fuerza.

A pesar de ello, logró destrozarla con los dientes, y con los restos de la camisa se ahorcó.

Las Cortes aprobaron ayer el Presupuesto de Guerra y el dictamen creando la Comandancia general de Asturias, y también una propuesta para aplazar la discusión del nuevo dictamen sobre algunos artículos de la Ley de Bases para el Estatuto Municipal

Madrid, 21.—12 noche

A las cuatro y media abre la sesión el señor ALBA.

En el banco azul los ministros de JUSTICIA y GUERRA.

SE ENTRA INMEDIATAMENTE EN LA ORDEN DEL DIA

EL PRESUPUESTO DE GUERRA

Se discute el presupuesto de Guerra.

El señor MANGLANO dice que nada ha sufrido tanto en España como el Ejército. El señor Azaña destrozó el Ejército, moral y materialmente.

En las maniobras de León se demostró que no son eficientes ni la Infantería ni la Caballería ni la Artillería ni la Aviación ni la Aerostación.

Además, no hay municiones, como se demostró en la revolución de Asturias, donde hubo que llevarlas desde Africa.

Si tuviéramos una guerra, sólo podríamos mantener el fuego con nuestros elementos de combate durante 24 horas.

Es digno de elogio que se hayan aumentado los gastos de ese material y se hayan disminuído los de material de oficinas.

Se queja de la situación de los oficiales que con la organización de las plantillas se ven estancados en su carrera.

Anota el caso de que un capitán de la Guardia civil tiene más sueldo que un coronel del Ejército.

Se congratula de los proyectos de ley para refuerzo de la defensa nacional y de las reparaciones morales iniciadas.

El señor FERNANDEZ LADREDA consume otro turno:—Es una labor patriótica poner al descubierto las deficiencias de nuestra organización militar.

Hay que tener en cuenta que un soldado en pie de guerra cuesta cinco mil pesetas en un año, y, por tanto, cien mil hombres costarán quinientos millones, y los dos millones de hombres que España puede poner en pie de guerra costarían diez mil millones.

Para la defensa de nuestras costas hacen falta submarinos, y cada uno de estos cuesta doce millones.

Es sensible que compremos el material al extranjero, porque un país que no tiene material propio para su defensa tiene un armamento de cartón.

La neutralidad efectiva no se consigue más que por la fuerza de las armas y no con declaraciones.

El señor ORTIZ DE SOLORZANO, en nombre de la Comisión, dice que el criterio de la mayoría es coincidente con el de los oradores que han intervenido, y espera que dentro de poco se podrán remediar estos males.

Se procurará que los elementos católicos puedan cumplir sus deberes religiosos, y para ello se procurará restablecer el clero castrense.

Promete restablecer la confianza en el Ejército.

A los soldados ya se les nota que ha cambiado la orientación.

El señor HIDALGO:—No lo he notado.

El señor ORTIZ DE SOLORZANO:—Pues lo ha observado todo el mundo. Si S. S. no lo ha visto es porque no habrá querido.

El señr HIDALGO:—Una cosa es elogiar al ministro actual de la Guerra y otra cosa que se note que el ministro es el señor Gil Robles.

El señor ORTIZ DE SOLORZANO termina lamentándose de que nuestras posibilidades económicas no permitan desarrollar íntegramente estos deseos y se muestra conforme con lo dicho por el señor Fernández Ladreda de la necesidad de robustecer las industrias militares.

El señor RODRIGUEZ DE VIGURI hace algunas observaciones relacionadas con las partidas de algunos Cuerpos en los que se producen reducciones excesivas.

LA COMANDANCIA GENERAL DE ASTURIAS

Sin discusión se aprueba el articulado del dictamen y con él todo el presupuesto.

Seguidamente se aprueba un dictamen de la Comisión de Guerra sobre el proyecto de ley creando la Comandancia militar de Asturias.

NUEVO DICTAMEN SOBRE ALGUNAS BASES DE LA LEY MUNICIPAL

Se pasa a discutir el dictamen complementario de la Comisión de Hacienda sobre el proyecto de ley modificando algunos artículos del Estatuto Municipal devuelto por el presidente de la República sin autorizar su promulgación.

El MINISTRO DE LA GOBERNACION:—El tema que se va a discutir es de gran interés para la vida municipal.

No se puede entrar en el estudio de un modo parcial, y por ello pide que la solución definitiva se aplace para cuando se discuta la parte de Hacienda de la ley Municipal.

El señor CASAS advierte que para la votación definitiva de ese dictamen se necesitarán los dos tercios de los diputados que componen la Cámara.

El señor ALBA:—Para encauzar el debate, se da por discutida la totalidad y se pasa a discutir un voto particular del señor PEDREGAL.

Este lo apoya brevemente.

El MINISTRO DE LA GOBERNACION:— El voto coincide con el criterio del Gobierno y ruego a la Cámara que preste su asentimiento.

Se encamina el voto a impedir que ahora se discuta este dictamen.

El señor CALVO SOTELO interviene. Mantiene el criterio contrario.

El MINISTRO DE LA GOBERNACION:—Se trata de una cuestión de oportunidad. El presidente estimó que la ley no debe regir y por eso la devolvió al Parlamento. Ahora el Gobierno estima que tampoco es oportuna la vigencia.

Alaba la abnegación con que el señor Calvo Sotelo defiende su obra del Estatuto.

El señor CALVO SOTELO rectifica en tonos destemplados. (Protestas).

El MINISTRO DE LA GOBERNACION:—Hay que tratar las cuestiones con serenidad.

Se procede a votar nominalmente el voto del señor Pedregal y se aprueba por 81 contra 23.

El señor DAZA, con el pretexto de explicar el voto, dice que muchos diputados han votado a favor por la coacción del Gobierno, que lo ha declarado cuestión de confianza.

Supongo que ello significa que el Gobierno y el Parlamento tienen el propósito de que no termine esta etapa parlamentaria sin que se hayan discutido las bases sobre la Hacienda municipal, que ha presentado el Gobierno.

A continuación se aplaza este debate y se acuerda que haya sesión el lunes.

RUEGOS Y PREGUNTAS

El señor MARTIN formula un ruego relacionado con una orden de Trabajo en Valladolid sobre el empleo de maquinaria agrícola.

El señor SALMON:—Hay que averiguar plenamente si rigen o no las horas de trabajo en esa provincia. Si rigen se aplicará la orden; si no, habrá que aplicarla.

Respecto a las colocaciones, mi criterio es que se dé trabajo a los obreros que estén en el censo municipal, y en este sentido se dan instrucciones a los inspectores de Trabajo.

Rectifican ambos y se levanta la sesión a las siete cincuenta de la tarde.

EL SR. ALBA Y LOS PERIODISTAS

Al terminar la sesión, el señor Alba aseguró que para el lunes continuará la discusión de presupuestos.

No les doy el orden del día—dijo a los periodistas—porque depende de cómo pueda discutirse. Se han recibido seis dictámenes y espero que el lunes podrán aprobarse la mitad y la otra mitad el martes.

Tampoco señaló ningún asunto para discutir después, porque depende de que haya o no haya suficiente número de diputados en el salón a quienes intedese cada uno de los diversos asuntos; pero, desde luego, si hubiera tiempo se dedicará íntegro a los que figuran hace tiempo en el orden del día.

Conviene que señalen ustedes este detalle, para que luego no se extrañen los diputados de que se discuta algún asunto que les interese y que no figura en el programa que yo formule para el lunes.

En una palabra, si queda tiempo, después de los presupuestos se discutirá algún otro asunto, sin especificar cuál será.

Preguntado si se celebraría sesión nocturna el lunes, contestó:

—No lo puedo asegurar todavía, pues, depende de la sesión de la tarde. Si fuera preciso, se celebrará sesión por la noche

EL NIÑO

JOSE ANTONIO ESTEFANIA PELAEZ

SUBIO AL CIELO, AYER, 21, A LAS CINCO DE LA MAÑANA, A LOS 17 MESES DE EDAD

Sus desconsolados padres don Antonio y doña Esperanza; hermana Esperanza; abuelos, tíos, primos y demás parientes, tiene el sentimiento de comunicar a sus amistades tan irreparable pérdida y les suplican la asistencia a los actos abajo indicados por lo que les anticipan las gracias.

Haro, 22 de junio de 1935.

Conducción del cadáver: Hoy, a las DOCE Y MEDIA.
Misa de Gloria: El lunes, a las NUEVE.
Casa mortuoria: Marqués de Francos, 7.

NO SE INVITA PARTICULARMENTE

Notas del Parlamento

Madrid, 1.—Varias horas

SOBRE LOS PETROLEOS RUMANOS

Esta mañana se han reunido en una sección del Congreso, parlamentarios de varias regiones y representantes de entidades económicas de Andalucía, Cataluña, Valencia, Galicia y Canarias.

Estos expusieron a los diputados la situación a que se ha llegado respecto a Rumanía ante la actitud del Gobierno de no presionar a la Campsa para que compre los ptróleos rumanos.

Presidió la reunión el señor Ventosa.

Se ha hablado de iniciar una campaña dentro del Parlamento con el fin de presionar al Gobierno y hacerle desistir de sus propósitos de no obligar a la Campsa a que compre ese petróleo.

No se trata—dijeron—de causar un perjuicio a la Campsa, pero en estos momentos es de gran interés nacional el mercado rumano que representa a España más de 40 millones anuales.

LOS TRABAJOS DE LA COMISION DE PRESUPUESTOS

La Comisión de Presupuestos, en su reunión de hoy, dictaminó el presupuesto de Hacienda, el presupuesto de Gastos de Contribuciones y el de Rentas Públicas, la creación de la nueva Comandancia de la Guardia civil en Marruecos, el presupuesto de Marruecos, Paro obrero y acordó el informe sobre el proyecto de Jurados Mixtos, en el sentido de que las gratificaciones a los presidentes de los mismos no pasen de seis mil pesetas.

El presidente de la Comisión manifestó que en el presupuesto de Gastos de Contribuciones y Rentas públicas se ha obtenido una rebaja de un millón cuatrocientas mil pesetas.

No quedan pendientes de dictaminar más que los presupuestos de Ingresos, de Instrucción Pública y Obligaciones generales del Estado, que se espera que estén sobre la mesa en los primeros días de la semana próxima.

Los periodistas supieron después que en el presupuesto de Hacienda hay una rebaja de 300.000 pesetas, que se restan de la consignación para el Patronato de bienes de los Jesuitas.

También piensa la Comisión proponer al ministro la suspensión de la Comisión de represión del contrabando.

Se ha eliminado la cantidad consignada para los inspectores del Timbre, al objeto de considerarles como funcionarios, y continuarán en las mismas condiciones que ahora.

Las plantillas del Ministerio de Hacienda quedarán como estaban.

Un vocal de la Comisión, refiriéndose a los datos que habían recibido sobre el uso y gastos de los automóviles oficiales, dijo que el recorrido total del Parque se eleva a ocho millones de kilómetros.

SOBRE LA COMPRA DE LOS TRIGOS

El señor Velayos manifestó que en el Consejo de hoy se fijó la responsabilidad del Banco Exterior en cuanto a la cantidad y calidad de los trigos que se compraron por cuenta del Estado.

También se ha fijado la prima de dicha entidad bancaria, que es la de un medio por ciento por todos conceptos.

EL MINISTRO DE MARINA ESTIMA QUE NO DEBE HACERSE POLITICA DE CIERTOS ASUNTOS

El ministro de Marina, hablando sobre la proposición presentada por los monárquicos sobre Casas Viejas, dijo que parece increíble que sean elementos de orden los que insisten en hacer política de un asunto de esta naturaleza.

Precisamente—agregó—se combatió a las Constituyentes porque se suponía que actuaban en convención y ahora se advierte que como convención actúan estas Cortes contra el señor Azaña.

TAMPOCO EL SEÑOR RODRIGUEZ PEREZ SE HA SEPARADO DEL SEÑOR SANCHEZ ROMAN

En cuanto al señor Rodríguez Pérez, marchó ayer de viaje para Algeciras, Tánger y Larache, y momentos antes de salir conferenció con el señor Sánchez Román, recogiendo de éste indicaciones políticas en armonía con la más estrecha y cordial disciplina en torno a las inmediatas actividades de las fuerzas nacionales republicanas.

COMENTARIOS A LO OCURRIDO EN EL HEMICICLO

Lo ocurrido en la sesión de esta tarde al discutirse el dictamen de la Comisión de Hacienda sobre el proyecto de ley modificando algunos artículos del Libro II del Estatuto Municipal devuelto por el presidente de la República sin promulgar, fué muy comentado en los pasillos de la Cámara.

El ministro de la Gobernación, saliendo al paso de las manifestaciones hechas por el señor Calvo Sotelo, declaró que el Gobierno hacía cuestión de confianza el que se aprobase el voto particular del señor Pedregal, y propuso al Congreso denegase la aprobación definitiva de la ley.

Puesto a votación en la Cámara el voto del señor Pedregal, pudo observarse que gran número de diputados de la mayoría, casi la totalidad de los agrarios, se ausentaban del salón sin votar y otros, como el señor Rodríguez Jurado, votaban contra el Gobierno con el aplauso de monárquicos y tradicionalistas. Unión Republicana votó con el Gobierno.

Lo único destacable en la reunión —decía don Honorio Maura—es lo ocurrido con esa ley. Ya no queda sino la experiencia de que el señor Gil Robles ha caído en la ratonera.

Pues hoy mismo—objetó un periodista—el señor Jiménez Fernández ha desmentido las declaraciones que hiciera ayer en el Congreso sobre Azaña y el futuro cuatreño.

El señor Maura respondió.—El verbo desmentir lo ha desautorizado ya la Ceda hasta la saciedad.

Otros diputados de la mayoría, incluso algunos radicales, decían que se ve claramente la trayectoria de lo que ha de ser la política en fecha próxima. El partido radical, en franca disgregación, después de los sacrificios realizados en favor de izquierdas y de derechas, y la Ceda en pleno fracaso, quizás por adaptación, se ve claramente que vamos derechos a una política de izquierda, cuya base, o mejor dicho, arranque es la orientación que da al Gobierno el ministro de la Gobernación. Y si no ahí está el decreto aprobado en el Consejo de esta mañana sobre las concentraciones políticas, que echa por tierra toda la labor del presidente de la Ceda.

Es también muy significativo lo ocurrido en la sesión de hoy votando en contra del Gobierno algunos de sus amigos y colaboradores.

LOS DIPUTADOS CARBONIFEROS PREOCUPADOS

Los diputados de las regiones carboníferas de Asturias, León y Palencia, presididos por don Melquiades Alvarez, se reunieron para cambiar impresiones y adoptar acuerdos ante la amenaza de que en el proyecto de convenio comercial con Inglaterra se eleve el contingente de importación con derechos reducidos de setecientas cincuenta mil a un millón de toneladas, según rumor que insistentemente circula estos días.

Estiman los reunidos que ese asunto daría un golpe mortal a la industria hullera y que la actual contracción del consumo aconseja reducir la importación a quinientas mil toneladas, pues no debe olvidarse que en las plazas de las minas de Asturias existe un stock que rebasa la cifra de doscientas mil toneladas, lo que obliga a la Sociedad Duro Felguera, y a otras a reducir el número de obreros.

Se acordó que una representación de los reunidos visite a los señores Lerroux, Rocha y Aizpún, para pedirles que se aguegue a la Comisión oficial que negociará el Tratado un representante de los industriales carboneros españoles.

PROPOSITOS DE ELEVACIONES DE EMOLUMENTOS

En los pasillos de la Cámara circuló el rumor de que existe el propósito de conceder a los secretarios de la Cámara, además de las 12.000 pesetas que tienen de gratificación, coche oficial.

También parece que existe el proyecto de elevar la gratificación de 12.000 pesetas que disfrutan los vicepresidentes de la Cámara, a 18.000.

DESMIENTE LA NOTICIA DE SU SEPARACION

El señor González López ha desmentido rotundamente que se haya separado de Izquierda Republicana.

Don Augusto Barcia decía: No tengo ninguna noticia sobre el particular y de haber algo sería el primero en saberlo.

DE CATALUNA

Desde un taxi hacen veinte disparos contra el automóvil ocupado por un patrono y un agente de Policía y los hieren gravísimamente.--Interesantes declaraciones del señor Guerra del Río.--Otras noticias

ATENTADO CONTRA UN PATRONO

BARCELONA.—Esta mañana un joven que llevaba un paquete bajo el brazo alquiló un taxi en la Avenida de la República, y cuando se hallaba en un lugar desierto, salieron del campo tres individuos que subieron al automóvil.

Los cuatro hombres hicieron apearse al chófer y lo trasladaron a un bosque en el que lo tuvieron dos horas amenazándole pistola en mano uno de los viajeros.

A las ocho de la mañana el fabricante del ramo de agua que tiene su fábrica en la carretera de Badalona, llamado don Jacinto Gaudier, de 36 años, salió de su casa acompañado del ex-agente de policía don Antonio Lladó, que desde hace unos días le escoltaba a expensas del industrial, que estaba amenazado.

Los dos se dirigieron en auto a la fábrica desde el domicilio particular del señor Gaudier.

Al llegar a la plaza de San Adriano pasó un taxi junto al auto que ocupaban el señor Gaudier y el agente de policía.

Por una de las ventanillas del taxi comenzaron a disparar con pistola ametralladora, resultando gravemente heridos el fabricante y el ex-agente de policía. Se les hicieron veinte disparos.

Las dos víctimas fueron trasladadas a una clínica, donde se apreció su estado gravísimo.

El señor Gaudier no pudo ni prestar declaración.

El ex-agente, que se encuentra un poco mejor dentro de la gravedad, ha dicho que la agresión fué tan rápida que no pudo ni sacar la pistola.

El señor Gaudier pertenece a la Comisión social de aguas, que precisamente ayer tomó el acuerdo de jubilar a varios obreros pagándoles íntegramente su sueldo.

Los agresores pudieron huir y el automóvil apareció abandonado cerca del Tibidabo.

En el coche del señor Gaudier había nueve impactos.

DICE EL SEÑOR GUERRA DEL RIO

Esta tarde, a la una, llegó a la Generalidad el señor Guerra del Río, para reunirse con el señor Pich y Pon.

Después entró también en el despacho del consejero de Obras Públicas, señor Vallés y Pujals.

El señor Guerra del Río dijo: He venido a saludar oficialmente al presidente de la Generalidad. Como ven ustedes estamos hablando con el señor Vallés y Pujals de la cuestión del traspaso de los servicios de Obras Públicas, pero hasta el martes no podemos saber nada.

El domingo iré a Madrid para reunirme con las Comisiones encargadas de las valoraciones y antes de salir de Madrid visitaré en la cárcel a los penados. Conozco a todos y principalmente a Companys, de quien soy condiscípulo.

Hoy por hoy nuestra labor consiste en evitarles todas las cosas denigrantes que les impone el reglamento, que no hace distinción de personas cuando las sentencias son firmes.

Son muchos los que nos interesamos por su suerte.

La amnistía es una cosa indudable, pero representa un cambio de política que de momento no es fácil que se produzca y que puede tal vez venir a consecuencia de unas elecciones municipales o generales, preferentemente generales.

Un periodista le preguntó si podía decir algo sobre el señor Portela y contestó:

—Este es un asunto muy delicado y no quiero decir nada. Unicamente diré que el señor Portela representa hoy por hoy el sector más izquierdista del Gobierno, aparte, naturalmente, del señor Lerroux.

—¿Cree usted que el señor Portela presidirá el nuevo Gobierno que se forme?

—Eso es una fantasía. El señor Portela está hoy identificado con el partido radical.

—¿Y de las supuestas discrepancias de usted con el partido?

—Mi posición es muy clara; la misma de hace 30 años. Ahora que yo tengo un concepto de la política desgraciadamente no compartido por todos. Entiendo absurdo que porque una persona tenga un determinado concepto sobre cualquier problema y este no sea exactamente el del partido, tenga necesidad de separarse del mismo. Precisamente debe luchar para fortalecer la propia convicción.

Tengo confianza en la suerte del catalanismo y de sus destinos, y espero que la victoria en la próxima lucha electoral será en Cataluña de los partidos de izquierda.

CONDENADO EN CONSEJO DE GUERRA

En la Comandancia militar se celebró el Consejo de Guerra contra el ex-alcalde Castelló don José Jordas, ex-diputado de las Constituyentes, que fué condenado a ocho meses de prisión.

VISTA DE UNA CAUSA

Ante el Tribunal de Urgencia comenzó la vista de la causa instruída por la muerte del cobrador del Banco de la Propiedad, Francisco Estelles, ocurrida el día 7 de octubre.

Por la mañana se verificó la prueba testifical.

REGRESA EL RECTOR DE LA UNIVERSIDAD

Ha regresado de Madrid el rector de la Universidad.

Manifestó que el ministro le comunicó que, antes de llevar a efecto la reforma de la Universidad, invitará a emitir su oponión a cuantos se interesen por la de Barcelona.

Durante el verano quedará la cuestión resuelta y en el próximo curso entrará en la Universidad de Barcelona en perfecta normalidad.

Acuerdos adoptados ayer por el Pleno del Tribunal de Garantías

Madrid, 21.—11 noche

Celebró en el día de hoy sesión plenaria el Tribunal de Garantías Constitucionales y, según nos manifestó el secretario general, el Tribunal aprobó la liquidación de la condena que, como consecuencia del sumario instruído contra la Generalidad de Cataluña, fué dictada. La liquidación es de 29 años y 22 días a cada uno de los encartados y que, al propio tiempo, se delegue por el Tribunal en el Juzgado número 4 de Barcelona, que ya ha entendido en este sumario para el cumplimiento de las penas accesorias, tales como responsabilidad civil, etc.

A continuación, el Tribunal vió el recurso de anticonstitucionalidad parlamentaria que las empresas de "El Liberal" y "Heraldo de Madrid" presentaban contra la ley de 26 de marzo de 1935 relativa a la elevación del precio de los periódicos, acordando darla por presentada y hacer saber al recurrente que una vez que acredite el cumplimiento de los requisitos que se contienen en el artículo 31 de la ley del Tribunal de Garantías, con efecto o sin él acordarán sobre su admisión.

Se dió cuenta igualmente de la consulta formulada por la Sala primera del Tribunal Supremo sobre la anticonstitucionalidad de la ley que organizó el Tribunal de Casación de Cataluña y acordó dejar en suspenso este recurso por encontrarse también en suspenso el Parlamento catalán e interesar del Tribunal de Casación de Cataluña que suspenda los procedimientos que ante el mismo se tramitan.

Después se dió cuenta del recurso por abuso de poder interpuesto por el señor Carmona Luque y el Tribunal acordó que, habiéndose publicado un decreto en 7 de junio corriente, en vidtud del cual se anulan p dejan sin efecto todos los artículos correspondientes del reglamento orgánico de este Tribunal, que regulaban el ejercicio sobre los recursos de abuso de poder presentados ante el mismo, acordando, por tanto, no seguir el trámite.

Luego se aprobaron las cuentas generales del primer trimestre del ejercicio del año 1935.

Agregó el secretario que habrá vacaciones en este alto Tribunal desde el 10 de julio hasta el 10 de septiembre, pero que se tramitarán los recursos de amparo y otros de distinta índole hasta el momento de su vista con carácter de urgencia.

Conversamos unos momentos con el vocal señor Sbert, el cual nos hizo constar que el acuerdo relativo a suspender todo acuerdo sobre inconstitucionalidad de la ley que organizó el Tribunal de Casación de Cataluña se debe a una moción presentada por él en este sentido.

ULCERAS--HERIDAS--CONTUSIONES

Lodos naturales radiactivos. ARNEDILLO (Logroño)

Bonificación 40 % billete ferrocarril, con tarjeta identidad.

ADVERTENCIA

a los lectores de LA RIOJA

En virtud de Ley aprobada recientemente, el precio mínimo de suscripción de los periódicos de provincias será para los pagos que se efectúen desde 1.º de julio próximo el de 2'50 pesetas por mes, y ese será el que cobraremos a partir de dicha fecha.

Sin embargo, advertimos a nuestros lectores que todas las suscripciones y renovaciones que se paguen por adelantado en nuestras oficinas o por giro durante los días que restan del mes de junio se cobrarán al precio que venía rigiendo, O SEA A RAZON DE DOS PESETAS POR CADA MES, SEIS PESETAS POR TRIMESTRE Y VEINTICUATRO PESETAS POR AÑO. Después de cumplido el plazo que paguen dentro de este mes, el precio de la suscripción, como ordena la ley, será de 2'50 por mes, 7'50 por trimestre y 30 por año.

Dicha concesión no podremos hacerla pasado el día 30 de junio actual, por prohibirlo la Ley antes citada. Así es que los que quieran disfrutar del precio de DOS PESETAS POR MES deben satisfacer el importe de sus suscripciones dentro del mes actual. También pueden acogerse a este beneficio los habituales compradores de LA RIOJA y cuantos se suscriban y hagan sus pagos en el mes de junio corriente.

Un juicio del señor Royo Villanova sobre el Tribunal de Garantías

Madrid, 21.—12 noche

Preguntado el señor Royo Villanueva si había llegado a su conocimiento el acuerdo del Tribunal de Garantías Constitucionales, contestó negativamente y agregó:

—La contestación que daré es que mi posición no ha cambiado en absoluto. A mi entender, las soluciones judiciales que le están encomendadas debe asumirlas el Tribunal Supremo.

Para nadie es secreto que es un Tribunal político, y si no recuérdese que las elecciones de vocales para el mismo fueron de gran transcendencia política, y en cuanto a sus resoluciones tampoco ignora nadie que si el Tribunal, ahora como está constituído, hubiera tenido que juzgar a los del 10 de agosto, los hubiera absuelto, pero como lo que ha tenido que hacer es juzgar a los del 6 de octubre, o sea a los de ideas contrarias, el fallo ha sido condenatorio.

Esta impresión la mantuve cuando se discutió la Constitución y al ofrecérseme la Presidencia de dicho organismo.

Debe volverse cuanto antes al sistema bicameral; es decir, restablecer el funcionamiento del Senado, y este criterio lo comparten las derechas porque piensan que el día en que cambie la situación puede ser un instrumento para ellas. Repito que es un organismo exótico y que nunca podrá funcionar con la ecuanimidad que funciona en los Estados Unidos o en Finlandia, ya que aquí se tuvo incluso en cuenta la significación política del señor Albornoz para elevarlo a la Presidencia del Tribunal.

Unas manifestaciones del señor Portela Valladares y el texto de sus disposiciones sobre distintivos, banderas y emblemas

Madrid, 21.—11 noche

Al llegar al Congreso el ministro de la Gobernación manifestó que el próximo domingo acudiría con el señor Lerroux a los actos que se celebrarán en Salamanca.

Un periodista le preguntó:— ¿Irá usted al homenaje a los señores Gil Robles y Casanueva?

—Por lo menos yo no y creo que el presidente tampoco. Nosotros vamos a Salamanca para asistir a la entrega de una bandera a la Guardia civil. Creo que también va el señor Marraco.

Luego agregó el señor Portela que se va a regular la facultad de salir en procesión.

El Gobierno quiere proteger las expresiones del espíritu religioso de la nación; pero impedirá que este sea un motivo para ejercer en algunos casos una especie de derecho de manifestación con ribetes políticos El ministro de la Gobernación concederá los permisos que se soliciten con arreglo a lo que la Constitución requiere, y es que estos actos vengan asesorados e informados por la autoridad competente en esta materia.

No se autorizarán aquellas procesiones que hubieren sido solicitadas sin estos asesoramientos, pues el Gobierno está decidido a cortar estos abusos, para impedir que con pretextos religiosos se hagan manifestaciones políticas que en definitiva dañan a las mismas ideas.

* * *

El ministro de la Gobernación facilitó el texto del decreto aprobado sobre el uso de emblemas, insignias, banderas, etc. cuyo texto dispositivo dice así:

«Artículo primero. Queda prohibido exhibir en la vía pública y lugares públicos, aunque sea individualmente distintivos, banderas, banderines y emblemas de subversión política o social; el uso individual o colectivo de prendas de vestir que signifiquen la formación de milicias o masas uniformadas; los pregones de periódicos, semanarios y revistas con carácter de provocativa propaganda; las concentraciones o marchas de personas que, con pretexto de jiras campestres o ejercicios deportivos, encubran manifestaciones políticas, si previamente no fueron autorizadas por la autoridad gubernativa, y cualquier otro acto de náloga naturaleza que suponga agresión a la República o provocación al desorden o perturbe el libre ejercicio de los derechos individuales.

Artículo segundo. La autoridad gubernativa deberá reprimir inmediatamente las infracciones, como actos contra el orden público, y sancionarlas con arreglo a lo que determina la ley de julio de 1933.

Artículo tercero. Cuando los hechos realizados constituyan delito, las autoridades, además de reprimir en el acto aquella transgresión, pasarán el tanto de culpa a los Tribunales, con arreglo al artículo 268 del Código penal, que castiga a los que dieren gritos provocativos de rebelión o sedición o provocaren alteraciones de orden público.»

En el preámbulo del decreto se justifica esta medida, para sobreponer los derechos individuales el preeminente derecho del Estado.

Las libertades ciudadanas necesitan una regulación que las encauce, coordine o fortifique.

El ingenio al servicio de extremismos representa un reto, una provocación subversiva de incitación a la lucha civil o de simple preparación revolucionaria, y el Poder público tiene la obligación de prevenir estas amenazas.»

El Consejo de guerra por los sucesos de Turón

OVIEDO.— A las diez y veinticinco de la mañana continuó el Consejo de guerra por los sucesos de Turón.

Primeramente se concedió la palabra al letrado defensor don Juan Alberto Navarro, que defendía al procesado Amaro Moro, y después leyeron sus defensas los letrados don Tomás Aguilar Zapico, que defendía a diez procesados, don Aurelio Matilla, defensor de Marcelino Tejero y Tomás Martull, y el señor Santa Eulalia, todos los cuales abogaron por la abolición de sus patrocinados, reclamando que se hiciera justicia.

A las dos y media de la tarde se suspendió la vista de la causa para continuarla a las cuatro y media.

A las cuatro de la tarde, al reanudarse la sesión, algunos defensores rogaron a los periodistas que al telegrafiar a Madrid la sesión transmitieran su protesta contra la información de un periódico que afirme que los defensores de esta causa son de ideas extremistas.

Ello no es cierto, puesto que varios pertenecen a Acción Popular y otros a partidos de derecha.

Del País Vasco

CONFLICTO RESUELTO

SAN SEBASTIAN.— Ha quedado resuelto el conflicto que mantenían los obreros y la empresa «Pysbe», a consecuencia del cual se encontraban los barcos de dicha Compañía amarrados. Ahora se van a hacer tres de ellos a la mar.

Los obreros han conseguido mejoras importantes.

DE LA DIPUTACION DE ALAVA

VITORIA. — El presidente de la Gestora provincial ha manifestado hoy a los periodistas que ha quedado solucionado todo lo relacionado con el terreno en que ha de construirse la escuela de Armentia, y en la próxima semana se celebrarán entrevistas en Villanueva, Barriobusto y Moreda para llegar a un acuerdo con los dueños de los terrenos y los Ayuntamientos.

* * *

Mañana, como ya se tiene acordado, se trasladará a Leza la Junta encargada del Sanatorio Antituberculoso con el fin de girar una visita al mismo.

El día 5 serán invitadas las clases sanitarias para que acudan a visitar dicho centro benéfico; el día 6 se hará lo propio con las fuerzas vivas vitorianas, y el 7 se llevará a efecto la excursión general.

Para esta se han hecho las correspondientes tarjetas, que serán repartidas entre las personas que quieran acudir.

Después del acuerdo naval anglo-alemán

EDEN IRA DE PARIS A ROMA

PARIS.— Las conversaciones entre los señores Eden y Laval son en extremo amistosas.

El señor Laval hizo observar que el aumento naval de Alemania hace más difícil la solución legal de las cuestiones planteadas, que se refieren al rearme terrestre y aéreo.

A la una se celebró un banquete en honor del señor Edem y luego siguieron las conversaciones, que se creía terminaran hoy mismo.

* * *

PARIS.—Desde Londres desmienten que en el curso de la conversación de Baldwin y el embajador alemán trataron de la vuelta de Alemania a Ginebra.

El único asunto extraño a las cuestiones navales que se abordó fué la contestación alemana a las Notas francesa e inglesa sobre las objecciones al pacto de asistencia franco-soviética.

* * *

LONDRES.—Oficialmente se anuncia que el señor Edem marchará a Roma terminadas sus conversaciones en París.

El primer ministro señor Boldwin tiene el propósito de asistir a la reunión de septiembre de la Sociedad de Naciones.

* * *

LONDRES.—En la Cámara de los Comunes se promovió debate acerca del acuerdo naval.

El primer lord del Almirantazgo dijo que Inglaterra se ha puesto de acuerdo con las potencias firmantes del tratado de Wáshington, pero no puede concretar la fecha de la celebración de la Conferencia.

Crónica de sucesos de vario carácter

UN CONTRATISTA DE OBRAS Y SU HIJO PERECEN EN ACCIDENTE DE AUTOMOVIL

ZARAGOZA.— En la carretera de Madrid a Santander y ya en las proximidades del pueblo palentino, Aguilar de Campoó, ocurrió ayer un tristísimo suceso, pues a causa de un accidente de automóvil resultaron muertos el industrial contratista de obras de esta capital, don Emilio Larrodera y su hijo Eugenio.

El automóvil iba conducido por don Emilio Larrodera y se dirigía a Reinosa, y poco antes de llegar al pueblo de Alar del Rey, el coche, a causa del reventón de un neumático, derrapó, yéndose contra el pretil de un puente, que destrozó, y cayendo por una barancada de ocho metros de altura.

En el accidente resultaron mortalmente heridos el señor Larrodera y su hijo. El chófer resultó providencialmente ileso y el arquitecto sólo sufrió ligeras lesiones.

MATA A SU PADRE DE UN BOTELLAZO

ZARAGOZA.— El Alcalá del Moncayo, Andrés Abad mató de un botellazo a su padre, del mismo nombre, en una discusión por cuestión de intereses.

UNA MUJER SE LIBRA VALIENTEMENTE DE UN ATRACADOR

CORDOBA. — En el término de Almozara, cerca de Priego, fué atracada María Sánchez Mora por un sujeto que intentó arrebatarle el dinero; pero María le dió tal puñetazo que le derribó en el suelo y al levantarse huyó.

Luego, la atracada se presentó en el cuartelillo, dando cuenta de lo ocurrido.

UN MATRIMONIO GRAVISIMAMENTE HERIDO

GIJON.— Un automóvil ocupado por Manuel Canedo y su esposa Regina Orío se precipitó por un terraplén de 25 metros de altura.

Ambos fueron recogidos en estado gravísimo.

EL TREN SE LLEVA CUATRO CHICOS EN LA PERRERA

GIJON.— Los empleados de la estación descubrieron en el interior de un vagón perrero a cuatro chicos, que manifestaron que, encontrándose jugando con otros amigos en León se metieron allí e inopinadamente se puso el tren en marcha sin que sus gritos de auxilio fueran oídos por nadie.

Los muchachos han sido reintegrados a su residencia.

LA HAZAÑA DE UNOS BARBAROS

ZAMORA.— En el pueblo de Sobradillo varios jóvenes se llevaron engañada al campo a la aldeana Laureana Herreros y al llegar a un lugar solitario cometieron con ella toda clase de atropellos, luego la arrojaron a una charca, aplicaron a su cuerpo hierros candentes y se dieron a la fuga.

Ha sido detenido uno de los autores, que resultó ser Paulino Rodríguez, hijo de un propietario de la localidad.

Otras notas del día oficial y político

Madrid, 21.—11 noche

EN EL PALACIO NACIONAL

El presidente de la República recibió esta mañana a una comisión de fuerzas vivas de Linares, acompañada del diputado a Cortes señor Palanca y el alcalde de la ciudad, don José Pérez Rojo.

En audiencia parlamentaria, el Presidente recibió a los señores Samper, Cirilo del Río, Estelrich y Lazcano.

AL PASO DE UNA CAMPAÑA PERIODISTICA

El director general de Ferrocarriles manifestó a los periodistas que ante la campaña que viene realizando un periódico de izquierda de la mañana contra el proyecto de autorización de bonos a las Compañías de Ferrocarriles, se propone contestar ampliamente por encargo del ministro de Agricultura mediante un artículo que dará a la Prensa.

El señor Vélez se lamentaba de que se realicen estas campañas totalmente injustas.

EL MINISTRO DE ESTADO FESTEJA LA PAZ BOLIVIANO-PARAGUAYA

Al mediodía se celebró en el Ministerio de Estado, bajo la presidencia del ministro y con asistencia del Cuerpo diplomático el banquete organizado por el señor Rocha para conmemorar el fin del conflicto entre Bolivia y el Paraguay.

PASANDO EL TIEMPO

Sin que el termómetro descendiera de 16'4 grados en la madrugada, durante el día de ayer subió hasta 41 al sol—cinco décimas más que el anterior—y hasta 35'2 a la sombra. Consignados estos datos no se hace preciso decir que hubimos de soportar un calor inaguantable y que seguramente no será más intenso ni en la canícula. Hasta tuvimos la desgracia de que, siendo el dominante el cierzo, en la tarde de ayer, cuando sopló viento, fuera del Este, que es poco refrigerante.

Pero quizá la baja barométrica que con 729'9 milímetros que acusó a las ocho de la mañana y que se acentuó después hasta llegar a 726,2 a las seis de la tarde, constituya una promesa de que el ambiente va a atemperarse. Por otra parte, coincidiendo con el apuntado descenso, se presentaron en el cielo algunas nubes, bien que pocas y no densas.

Cuanto se pudo se buscó el fresco, claro que con poca probalidad de encontrarlo, y el Espolón se vió bastante animado ya—mucho más que otros días—en las horas de antes de la cena y hasta después de ella.

Hoy, si el calor aprieta y aunque no apriete mucho, porque los programas son sugestivos, podrá buscarse refugio en los cines, donde ya rigen los precios populares.

En el Moderno será base del programa la película "Capturados", muy interesante por su asunto y con un excelente reparto, y en el Frontón Logroñés lo será "La llama eterna", con Norma Shearer y Frederic March en los primeros papeles. En la sección de noche se añadirá al programa otra cinta, "Madres del mundo", muy bien hecha y muy emotiva.—*C. M.*

LOS NIÑOS DE UNO Y OTRO SEXO DE LAS ESCUELAS DE OJACASTRO, QUE AYER VISITABAN NUESTRA REDACCION — Fot. Limorti

Del homenaje popular que se ofrecerá al Gobernador civil de la provincia

A las siete y media de la tarde de ayer se celebró en la Diputación provincial una reunión convocada por el presidente de la misma, don Francisco Zuazo; el alcalde, don Juan Grau; el presidente de la Cámara de Comercio e Industria, don Jacinto Garrigosa, y el presidente en funciones de la Cámara de la Propiedad Urbana, don Simeón Tejada, para organizar un acto homenaje, dentro del mayor ambiente y de un carácter totalmente apolítico, al gobernador civil de la provincia don Antonio Fernández Menárguez, que sea expresión de la estimación con que se responde públicamente al celo, diligencia, rectitud, espíritu de justicia y deseo, conseguido, del mantenimiento de la paz y el orden, aplicados por el señor gobernador a su actuación desde el momento de la toma de posesión del cargo.

Asistieron muchas representaciones de distintas agrupaciones y entidades, y otras que, juntas con las primeras, puede decirse que suman un centenar, enviaron su adhesión por escrito.

Ante los reunidos, el señor Zuazo, con emoción cordial y brillantez que no puede recatar aunque lo pretenda, explicó a los congregados el objeto de la convocatoria y formulada por varios de los presentes de un modo especial su incondicional adhesión, se recogió la idea, cristalizada en unas cuartillas que a continuación publicamos y se convino en que de los detalles y pormenores de la organización se encargue la Comisión que había convocado y una Subcomisión que ella misma designará.

Hoy comenzarán los comisionados los preparativos, de los que oportunamente iremos dando cuenta.

De momento cabe decir que la impresión recogida en la asamblea de ayer permite asegurar que el homenaje responderá plenamente al espíritu que anima su organización y al deseo de los iniciadores.

Las cuartillas a que dió lectura don Francisco Zuazo con las siguientes:

"Banquete-homenaje al Excmo. Sr. don Antonio Fernández Menárguez, Gobernador civil de la Rioja".

Todos los ciudadanos a quienes sea simpático el acto tienen derecho a ser cooperantes y a todos van dirigidas estas líneas.

El Excmo. Ayuntamiento de la capital, la Cámara de Industria y Comercio, la Cámara de la Propiedad Urbana y la Diputación provincial de la Rioja, haciéndose intérpretes de los generosos sentimientos de gratitud de una gran muchedumbre de ciudadanos y Corporaciones que deseaban desde hace tiempo exteriorizar el respeto y la admiración que les inspiran la justicia, caballerosidad y acierto que llevan en sí cuantos actos emanan del primer magistrado-gobernante de nuestra amada provincia, han acordado:

Ofrecer a dicha autoridad un homenaje-banquete popular que será en fecha 29 del actual, aniversario justo del tiempo que lleva al frente de la representación del Gobierno de España en la Rioja el que, para honra de gobernadores, puede ser modelo de ejemplos y conductas.

Todos los ciudadanos que piensen y sientan como nosotros en cuanto sea hacer honor a merecimientos y justicia del eximio y joven gobernante, pueden sumarse a nuestra buena voluntad y, a mayor abundamiento de honrarse a sí mismos, pueden inscribirse como comensales en cualesquiera de las Corporaciones y establecimientos ya señalados.

Cuando, venciendo nobilísimas resistencias, hemos obtenido la aceptación por parte de nuestra autoridad, involuntariamente y sin querer, se nos han escapado estas frases: "Más que haceros honor ofreciéndoos este signo de respeto y cariño... son merced y complacencia lo que recibimos".

Y en reunión celebrada en la Diputación en el día de ayer, todos, las Corporaciones, autoridades y personalidades que asistieron en representación de los más altos Centros y Corporaciones, dieron su adhesión al homenaje, expresando su aquiescencia y entusiasmo en brillantes y cariñosos términos de consideración, aplauso y respeto al digno señor gobernador, don Antonio Fernández Menárguez.

Logroño, 22 de junio de 1935.—Juan Grau, Jacinto Garrigosa, Simeón Tejada, Francisco Zuazo."

De la Alcaldía

SOBRE LOS CONCIERTOS DE VERANO

El alcalde señor Grau, en la entrevista que ayer celebramos con él, nos manifestó que, haciéndose eco de las indicaciones que ayer aparecieron en nuestras columnas, acerca de la necesidad de proporcionar al vecindario la expansión que representan los conciertos de verano, se había inmediatamente ocupado del asunto y que, a tal fin, había enviado una carta al comandante militar, general Carrasco, rogándole que dispusiera que el concierto llamado de plaza, sea dado de diez a doce de la noche en vez de en las horas del mediodía.

Como el señor general atenderá seguramente mi petición, se cuenta ya con un concierto nocturno. Si la situación económica del Ayuntamiento consintiera los dispendios, y si no hubiera que atender preferentemente a necesidades del paro obrero, pues antes debe ser, nos dijo, el alimento para el cuerpo que para el espíritu, creo que el Ayuntamiento se animaría a que los conciertos fueran varios. Pero de uno no se podrá pasar y, con el objeto de que, contado el domingo, puedan ser tres a la semana, había convocado para esta tarde a los propietarios de los cafés y bares que, por estar situados en el Espolón o en sus alrededores, deben tener interés en que, llevando allí el público, se acreciente su negocio. Creía que se hubiera apresurado a acudir a mi llamamiento, pero no ha comparecido ninguno y, por consiguiente, aunque yo continúo animado de buena disposición, el asunto está en veremos.

Después de esto, el señor Grau nos habló de un proyecto al que cabe conceder importancia, pero cuando había iniciado el tema, sin perjuicio de continuar la información, nos rogó que no la hiciéramos pública todavía, porque está pendiente la maduración del plan y la realización de algunos trámites.

MAS DEL EXTRANJERO

LA CRISIS EN YUGOESLAVIA

BELGRADO.— El Consejo de Regencia ha comenzado sus consultas para resolver la crisis.

Ha causado gran impresión un discurso pronunciado por el diputado Banich acusando a los croatas de haber asesinado al rey Alejandro.

El presidente dimisionario ha convocado a los grupos parlamentarios gubernamentales para ver hasta qué punto puede contar con su apoyo.

LAS CONVERSACIONES FRANCO-ESPAÑOLAS

PARIS.—Llegaron el señor Pan de Soraluce y los demás delegados españoles, y mañana, en el Ministerio de Comercio se reanudarán las conversaciones con la delegación francesa para concertar el Tratado comercial.

LA SUBLEVACION DE LOS CAÑONEROS CHINOS

SHANGHAI.— Los dos cañoneros chinos sublevados salieron de Hong Kong para Shanghai y se dice que fueron cañoneados por un crucero del Gobierno de Nankin.

Informes oficiales niegan el tiroteo y dicen que lo ocurrido ha sido que se ha obligado a los cañoneros a regresar a Hong Kong.

El incidente ha sorprendido, porque el Gobierno de Nankin se creía que era el que había ordenado a los cruceros salir de Shanghai.

COMUNISTAS EJECUTADOS

SHANGHAI.—Han sido ejecutados 25 comunistas capturados, incluso algunas mujeres.

LA MUJER NO TRABAJARA EN LOS SUBTERRANEOS

GINEBRA. — La Conferencia del Trabajo ha adoptado el acuerdo de prohibir el trabajo de la mujer en los subterráneos.

DOS AVIONES CHOCAN EN PLENO VUELO

RIO JANEIRO.— A consecuencia de la niebla, chocaron dos aviones en pleno vuelo, resultando los dos pilotos muertos.

SE LE PREPARA UN COMBATE A GASTAÑAGA

LA HABANA.—El manager de Isidoro Gastañaga ha firmado contrato para un combate que se celebrará el siete de julio, con Mickey Walker.

Noticias por teléfono

Madrid, 21.—12 noche

GANADEROS MULTADOS

La Dirección General de Seguridad ha multado con cuatro mil pesetas a don Celso Cruz del Castillo, por falta de peso en algunos toros lidiados en Madrid el pasado día 29, y con mil pesetas al ganadero sevillano don Antonio Flores, también por falta de peso de uno de los toros lidiados en la misma corrida.

DETENCION DE UN EXTREMISTA

La Policía ha detenido a Miguel Jiménez Hospitalet, conocido extremista. Practicado un registro en su habitación, se encotnró una verdadera oficina de propaganda revolucionaria. Entre los documentos figuran unos planos de Madrid, en los que se señalan distintos lugares para tenerlos en cuenta con fines revolucionarios.

HOY COMENZARA LA VUELTA CICLISTA A MADRID

Mañana comenzará la vuelta ciclista a Madrid.

Se dará la salida a las seis de la mañana en el Velo-Club Portillo.

La primera etapa es Madrid-Toledo, y la segunda y última Toledo-Madrid. Se han inscrito 15 corredores, entre ellos Ezquerra, Cardona, Telmo García, Manuel Trueba, Montes, los hermanos Ruiz Trillo y Manolo López.

SE INAUGURA UNA OFICINA TURISTA ALEMANA

Hoy se inauguró en la calle de Alcalá la oficina turística instalada por los Ferrocarriles alemanes, con motivo de su primer centenario. Se dedicará a facilitar toda clase de informes a los viajeros españoles que deseen visitar Alemania.

Asistieron personalidades y el alto personal oficial de la Embajada alemana.

UNA NUBE DE MOSQUITOS

CIUDAD REAL.— Una nube de mosquitos se cierne sobre la capital, en tal cantidad y tan molestos, que hubo que suspender el concierto musical.

LAS PRUEBAS DEL "ARTABRO"

VALENCIA.—Se han efectuado las pruebas oficiales del "Artabro", con magnífico resultado.

Cuando regresó al puerto evolucionó sobre el barco una avioneta llegada de Madrid.

Por la tarde, el barco zarpó rumbo a Mallorca.

SUICIDIO EN IGEA

Una anciana se degüella con un cuchillo de cocina

En el Gobierno civil se ha recibido una comunicación de la Guardia civil, dando cuenta de que en Igea, al mediodía del pasado sábado, puso fin a su vida, dándose un tajo en el cuello con un cuchillo de cocina, la anciana de 65 años y viuda, Calixta Gil Alvarez.

De las averiguaciones practicadas parece deducirse que las causas que motivaron el suicidio tienen su fundamento en algunos disgustos de carácter familiar.

HOY, SABADO

TeatroModerno

Temporada de verano

PRECIOS POPULARES

A las 5 7'15 y 10'30

Sensacional Acontecimiento

CAPTURADOS

Un drama intenso y viril que tiene por fondo un campo de concentración

Patéticas y conmovedoras escenas de emoción máxima, donde un hombre sacrifica su amor y su derecho, en aras de la mujer amada.

Intérpretes principales:

DOUGLAS FAIRBANKS Jr.

LESLIE HOWARD

PAUL LUKAS y

MARGARET LINDSAY

No deje de ver esta maravillosa película

- HOY -

Frontón Logroñés

GRANDIOSO PROGRAMA

Secciones Popular y Vermouth

La magnífica superproducción M. G. M.

LA LLAMA ETERNA

Por NORMA SHEARER y FREDERIC MARCH

La propia superación de estos artistas en una de sus más intensas, completas y bellas creaciones

Otros artistas excelentes coadyuvan en esta magnífica película: LESLIE HOWARD, el actor de ponderación desconcertante, caballero, sobrio; además, O. P. HEGGIE, RALPH FORBES, etc.

No deje usted de verla.

Es formidable

EN SECCION DE NOCHE

DOBLE PROGRAMA

Además de

LA LLAMA ETERNA

La grandiosa superproducción M. G. M.

MADRES DEL MUNDO

Por DIANA WYNYARD, PHILIPS HOLMES y LEWIS STONE

Un programa soberbio. Unico.

Propio siempre del FRONTON

MAÑANA, DOMINGO

en

OLYMPIA

UFILMS presenta una magnífica producción

La Señorita de los Cuentos de Hoffmann

Intérprete:

la encantadora y graciosa artista

ANNY ONDRA

buscando AMOR nos deleita con recursos extraordinariamente graciosos y sugestivos, plenos de risas y alegría.

Para divertirse vea usted a

ANNY ONDRA

en esta película, donde alcanza su triunfo más resonante.

MAÑANA

Frontón Logroñés

Anticípese a tomar sus localidades Y VEA...

a LAUREL y HARDY

Con DENNYS KING

y THELMA TODD

EN

FRA-DIAVOLO

(EN ESPAÑOL)

O lo que es lo mismo

90 minutos de RISA LOCA

Suntuosa operta cómica de gran espectáculo

Los Reyes de la Risa en el más amplio margen de sus trucos y ocurrencias hilarantes

¿Quién no recuerda el truco de las orejas, manos, etc.?

Una película que gusta a todo el mundo y divierte al más huraño

TODO LOGROÑO DESFILARA A VERLA... AUN CUANDO HAGA 39 GRADOS A LA SOMBRA

La artista que nunca defrauda

Claudette Colbert

Recuerde sus grandes éxitos "El Signo de la Cruz", "Cleopatra", "Sucedió una noche", "Imitación de la Vida", etc., etc.,

y ahora

VEALA

en

Sinfonías del Corazón

un film exquisito, donde pone a prueba su magnífico temperamento de artista y de mujer

Sinfonías del Corazón

Por CLAUDETTE COLBERT y RICARDO CORTEZ

Es un film Paramount totalmente hablado en español que se ESTRENA

MAÑANA, DOMINGO

en el

SOCIAL Y MODERNO

UNICO DIA UNICO DIA

PRECIOS REDUCIDOS

NO FALTE A ESTE SENSACIONAL ESTRENO

Avisos y Noticias

Aun cuando en nuestra información de ayer consignábamos que el "Mataviejas" detenido con motivo de malos tratos a un hijo suyo, se llama Francisco Pardo Terroba, a petición de nuestro convecino Francisco Pérez Martínez, lo reiteramos para evitar que a éste, a quien se le conoce por el mismo apodo y que también es viudo, se le confunda con aquél.

En la imposibilidad de hacerlo personalmente, los hijos y familiares de **D. ESTANISLAO LOPEZ VILLAHOZ** (q. e. p. d.), nos ruegan hagamos presente su agradecimiento a cuantas personas se han interesado por el finado y han asistido a los actos piadosos.

Las Misas Gregorianas empezarán el día 4 de julio en la Parroquia de Nieva de Cameros, y el día 10 de cada mes en dicha Parroquia y en la Redonda de Logroño.

Subasta de pieles

El Gremio de Carnes Frescas y Saladas saca a subasta para el día 23 del actual, a la una de la tarde, en su domicilio, Plaza de la Constitución 32, 1.º, bajo pliego cerrado, las pieles de vacuno, ternero, cabritos y corderos lechales, que se sacrifiquen durante el tercer trimestre del año actual.

Los pliegos de condiciones los tendrán los solicitantes a su disposición en la Carnicería La Salvadora, Plaza de Abastos, 57 y 58.

El secretario, URBANO ITURRIAGA

Con una concurrencia extraordinaria, reveladora del crecido número de amistades con que cuenta la familia, se verificó ayer el entierro del cadáver de doña Telesfora Rodríguez Marín, esposa del almacenista de coloniales don Juan Ramos.

Presidieron el duelo sus hermanos, don Agapito y don Pedro Rodríguez; sobrino don Jacinto Fernández y el íntimo don Rafael Ulecia, seguidos del nutrido cortejo, en el que figuraban nutridas representaciones de todas las clases sociales.

El cadáver, encerrado en lujoso arcón de nogal con guarniciones de plata oxidada, iba precedido de una nutridísima doble fila de pobres con hachas encendias y cerraban el cortejo varios automóviles de respeto.

Con tan triste motivo reiteramos a su apenado viudo y resto de la familia la expresión de nuestro pésame más sentido.

Logroño. — Escuela de Instrucción Premilitar

Desde el 1.º de julio queda abierta esta nueva escuela para reducir el tiempo de servicio en filas, tanto para los soldados de haberes, como para los acogidos al capítulo 17 (cuotas). Esta escuela cuenta con un excelente cuadro de profesores y auxiliares del Ejército.

Para dar facilidades a los obreros, las clases serán de 5 a 8 por la mañana y de 7 a 9, por la tarde.

Informes y matrícula, de 12 a 2 y de 6 a 8, en el Trinquete Berger. Calle de la Trinidad.

En la iglesia de Palacio y con motivo de la infraoctava del Corpus, se celebrará mañana, a las diez, misa mayor y por la tarde, a las cinco y media, habrá **Exposición de S. D. M., Rosario, Ejercicios y procesión por el claustro.**

EMILIO CASAS

ESPECIALISTA EN

PIEL, SIFILIS Y VENEREO

MURO DE LA MATA 8 DE 11 a 1

En la Sala de Urgencia del Hospital Provincial fueron ayer asistidos un niño de tres años y medio, de herida contusa en la región occipital, por caída en su domicilio, y un individuo de 30 años, de herida en el sobaco, causada por una vaca, en Prado Viejo.

Don Anselmo Zarragoitia, presidente de la Sociedad Protectora de Niños Asilados, da las más expresivas gracias a todas sus amistades por el sentimiento que les ha producido la muerte de su hija **ANGELINES**, y les acusa recibo de su sentido pésame.

Hoy llegarán a Logroño, procedente de Bilbao y de paso para Zaragoza, unos 400 peregrinos que visitarán el Pilar.

El viaje lo hacen en autocars y se detendrán en Logroño para hacer la primera comida que les será servida por el acreditado restaurant del Hotel París, en los salones del Teatro Circo.

DINERO. Admitiría pagando buen interés, dos mil pesetas, con garantía sólida si se desea. Informes, en esta Administración.

Academia "LA POLITECNICA"

tiene funcionando preparación para MAGISTERIO (CURSILLOS DE SELECCION e INGRESO EN LAS NORMALES) con el siguiente INMEJORABLE CUADRO DE PROFESORES:

D. A. ANDRES BECERRIL.—Licdo. en Ciencias y Profesor del Instituto de Segunda Enseñanza.
D. LUIS MARZO ECHEVARRIA.—Licdo. en Ciencias y Medicina.
D. LUIS MARAÑON TORRE.—Ingeniero Industrial del Ejército y ex-Profesor de la Academia de Artillería.
D. LUIS YUSTE SAENZ.—Perito Industrial y Profesor de la Escuela de Trabajo.
D. ERNESTO MAÑANAS. Maestro titulado de 1.ª Enseñanza y Funcionario por oposición de la C.ª A. de Tabacos.
D. CELESTINO MARCOS ALVEAR.—Maestro titulado de 1.ª Enseñanza y Funcionario Técnico del Estado.
D. BASILIO ALLONA CAÑAS.—Sacerdote y Publicista.

Clases de PEDAGOGIA y CONFERENCIAS MODELO SOBRE TODAS LAS MATERIAS DEL CUESTIONARIO, a cargo de eminentes DOCTORES y LICENCIADOS en LETRAS Y CIENCIAS

HONORARIOS MODICOS

Para repasos UNIVERSITARIOS y de BACHILLERATO; preparación para ingreso en INSTITUTOS y UNIVERSIDADES; CONTABILIDAD; IDIOMAS (Francés, Inglés y Alemán); TAQUIGRAFIA; MECANOGRAFIA; CULTURA GENERAL, etc., siempre

La Politécnica. República, 104. Logroño

NOTA. — Las matrículas para todas estas preparaciones en nuestros CURSILLOS DE VERANO, deberán realizarse antes de fin del corriente mes, pues a partir del 1.º de Julio, sufrirán aumento los honorarios correspondientes a cada una de ellas.

APAREJADORES DE OBRAS. — Carrera de gran porvenir.
"LA POLITECNICA" acaba de abrir clases para el CURSO PREPARATORIO, en horas compatibles con cualquier ocupación.

Pídanos detalles y le informaremos seguidamente.

El contratista don Bartolomé Lasanta ha dado por terminadas las obras de desmonte en la vía férrea de la Compañía del Norte en término municipal de Alcanadre, no quedando ningún explosivo por haber sido totalmente consumidos los que existían.

Don Antonio Zaldo y demás familia de **DOÑA HELIODORA COLOMO CORCUERA** (q. e. p. d.), nos encargan que desde nuestras columnas expresemos su agradecimiento a todos los que asistieron al entierro y demás actos piadosos.

MATEMATICAS

Clases particulares a pequeño grupo. Razón LA RIOJA.

Los funerales por don Rafael Delgado, maestro nacional y presidente del Consejo local de Primera Enseñanza, verificados ayer en Santiago, se vieron muy concurridos, asistiendo a ellos el Magisterio logroñés casi en su totalidad.

Queremos, al dar esta noticia, hacer presente que, por una omisión que lamentamos muy de veras, dejamos de citar, al reseñar el acto del sepelio, que figuraba en la presidencia del duelo, representando al Magisterio local, el regente de la Graduada don Juan Cañizares.

Una vez más hacemos presente a la familia del finado nuestro más sentido pésame.

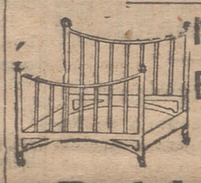

MUEBLES BARATOS ANTA

Portales, 46

A las seis y media de la tarde de ayer se verificó el entierro de la que fué nuestra estimada convecina doña Florencia Fernández Sáez.

Presidieron el duelo sus sobrinos don Luis Medrano, don Abel Martínez de Salinas y don Francisco Trasorras, a los que seguía el nutrido cortejo, en el que figuran muchos amigos de la familia, a la que reiteramos el testimonio de nuestra condolencia.

HOGAR VASCO

VACANTE DE CONSERJE ABASTECEDOR. Se admiten proposiciones hasta el día 25 a las siete de la tarde. Pueden verse las condiciones en Once de Junio, 5, bajo, de 8 a 12 y de 2 a 6.

En Madrid, donde reside desde hace algunos años, ha contraído matrimonio con la bella señorita María Victoria Dorado, hija de don Fernando, nuestro paisano y amigo don Gregorio Irazábal, exindustrial calahorrano y exdiputado a Cortes por Tarazona.

Reciba el nuevo matrimonio nuestra felicitación.

Dr. M. ARTACHO

Médico Militar. — Medicina interna
Pabellón Hospital Militar. Teléf. 1205

HERMOSO PISO, centro Logroño, se vende. Razón en LA RIOJA.

Por la Guardia civil del puesto de Arnedo fué sorprendido, el jueves, cazando, Antonio Tomás Ruiz, el que fué puesto a disposición del señor juez municipal, juntamente con la escopeta ocupada y dos cartuchos.

CONSULTORIO DE ENFERMEDADES DE LOS OJOS
Fundado y dirigido por
DOCTOR CASTROVIEJO
Oculista del Hospital Provincial y de la Beneficencia municipal
Once de Junio, 11. Teléfono 1456
Entrada al Consultorio, Salmerón, 30

En Grávalos, el pastor Jorge Cordón tenía a su cuidado 120 reses lanares y como se tumbó a dormir, estas se internaron en una finca sembrada de trigo, donde se dieron un banquete.

Se pasó denuncia, por la Guardia civil, al Juzgado

Excursión a Nuestra Señora de la Luz

El magnífico coche de Casto Barrio saldrá de SIETE a SIETE Y MEDIA de la mañana de la calle Vara de Rey, número 20.

PRECIO DE IDA Y VUELTA: OCHO PESETAS

TELEFONO 1343

COMPRARIA HUERTA DE RECREO

OFERTAS A EUGENIO CADARSO. RELOJERIA

En la Casa de Socorro fueron asistidos ayer:

Esteban Peciña Benito, de 15 años, de herida contusa en la región fronto-parietal izquierda, causada en la vía pública con una piedra.

Carlos Corres, de 28 años, de herida cortante en un dedo, con una navajita.

Piedad Royo Gómez, de extracción de una aguja.

Enrique Felipe Bollo, de 8 años, de contusión y erosiones en la región pectoral, por atropello de bicicleta.

Julián Fernández Arza, de 3 años, fractura abierta de la tibia por su tercio medio del lado izquierdo, pronóstico menos grave, por atropello de bicicleta. Ingresó en en el Hospital.

Círculo Logroñés

ANUNCIO

El próximo domingo, día 23, y horas de las diez a trece de la mañana, tendrá lugar en el salón de actos de la Sociedad una subasta entre los señores socios, de diversos muebles y efectos dados de baja en la misma.

Los lotes serán adjudicados al mejor postor.

Logroño, 20 de junio de 1935.

LA DIRECTIVA

Ha tomado posesión de la Escuela Graduada de Monzalbarba (Zaragoza), doña Basilisa Gómez, esposa del inspector de la Casa Singer en Zaragoza, don Nicolás Vázquez.

La misa que se celebre mañana, domingo, a las diez, en la capilla de las Hermanitas de los Pobres, y la que se diga en la Casa de Beneficencia, se aplicará por el alma de **DOÑA ADELA MARTINEZ ZAPORTA**, (que en paz descanse).

La familia agredecerá la asistencia

Ha visto aumentada su familia con con una hermosa niña, dada a luz con felicidad por su esposa doña Julieta Osaba, el activo agente comercial don Emilio García Crespo.

Enhorabuena al venturoso matrimonio y larga y feliz vida deseamos a la nueva logroñesa.

GUANTES CABRITILLA, MEDIAS SEDA, HILO y SPORT, ESCARPINES, FAJAS, CAMISAS, CORBATAS
Precios baratísimos, clases superiores

LACALZADA

Regalo de Cupones "LA ACCION" por cada 25 céntimos de compra.

Sagasta, 25. Sucursal, Gallarza, 17. Frente a Fortunato Redón

Ha sido ascendido a la categoría de doce mil pesetas anuales el catedrático de Francés del Instituto de Segunda Enseñanza de esta capital don Miguel Noain Balda, a quien damos nuestra más cordial enhorabuena.

SE ALQUILA CASA en la Sierra, con agua corriente y cuarto de baño. Informes, en la Librería del Colegio.

AYUCAR. CIRUJANO CALLISTA
República, 58, entr.º Teléfono 1959

REGISTRO CIVIL

Inscripciones verificadas ayer:

Nacimientos.—José Ignacio Doncel Jover, Pedro Luis Suberviola Díez, Natividad Ruiz Galilea.

Defunciones.— Telesfora Rodríguez Marín, de 51 años, de Muro de Aguas; Florencia Fernández Sáez, de 53 años, de Enciso; Gregorio Sáez Grandivar, de 3 años, de Haro; Pilar Bastida Urtiaga, de 7 meses, de Logroño.

Matrimonios.—Dionisio Ochoa Heros con Emiliana Aramayo Llorente.

PESCADORES

La Casa Anguiano dispone de un completo surtido en REDES, HILOS, ANZUELOS, CUERDAS, etc., precios sin competencia.

En el Instituto Nacional de Segunda Enseñanza de esta capital se verificarán hoy, a las cinco de la tarde, los exámenes de Lengua Española y Literatura y Geografía e Historia del primer año para aquellos alumnos de Enseñanza libre que se examinan por asignaturas.

El día 24, a las ocho de la mañana, los de Dibujo primer año del plan moderno, también para los alumnos libres que se examinen por asignaturas.

ESTUDIANTES

Ingreso en el Bachillerato y Escuela Industrial. Repaso de Asignaturas a cargo de maestros de Primera Enseñanza. Informes, Mayor, 56 (Panadería.

Por pescar anguilas en el río Ebro, término de Alcanadre, ha sido denunciado por la Guardia civil el vecino de Lodoso Luis Molinet Miró.

DR. CANTERO

GARGANTA
NARIZ
OIDOS

recibirá consultas en Haro. Hotel Higinia, el día 1.º de cada mes y en Logroño, Hotel Comercio, el día 2.

En el mercado celebrado en los terrenos de San Francisco se pusieron a la venta 164 tetones, de los que fueron colocados escasos ejemplares.

Los precios oscilaron entre 40 y 55 pesetas, según clase.

V. Infante Especialista en Garganta, nariz y oídos. Consulta de 11 a 1 y de 2 a 4. Bretón Herreros, 12

Aceite purísimo de HIGADO DE BACALAO muy rico en vitaminas. Farmacia Dr. Perucha.

Santo Domingo

21 de junio

En el magnífico encinar del llamado monte de Bañares, donde frecuentemente se celebran cacerías importantes, en las que las víctimas son sabrosos conejos, los 23 músicos que integran la Banda municipal calceatense, con su director señor Vallés a la cabeza, se reunieron para pasar un día de campo y de paso "despachar" una hermosa ternera que habían comprado con el producto de los bailes que durante las pasadas fiestas han amenizado.

De condimentarla estaban encargados los populares "Morete" y "Periquín", el del saxofón", y debieron cumplir su cometido con tal pericia que del condumio sólo quedaron los huesos, pues no era posible dar con ellos, todo rociado con abundante y riquísimo clarete de Alesanco.

La jornada fué de las que se recuerdan con agrado, pues los músicos, por una vez, dejaron de soplar por obligación para "soplar" alegremente del rico caldo que se habían proporcionado.

No faltó, sin embargo, la parte musical y esta corrió a cargo de Luis Baltanás, que arrancó al acordeón las notas precisas para que sus compañeros bailaran hasta que, cansados del todo, regresaron a la ciudad y ocuparon los veladores del Suizo, donde terminaron la fiesta refrescando sus gargantas.

—Como de los más resplandecientes jueves del año, fué el que tuvimos ayer; pues estuvo espléndido, haciendo que muchos jóvenes fuesen a refrescar en las pozas o embalses que en algunos sitios tiene el Glera.

Sin la menor novedad y con gran esplendor, celebróse la procesión del Corpus y, por la tarde, las solemnes vísperas, propias del día, apareciendo engalanadas y con colgaduras las fachadas de las casas y viéndose el pavimento de las calles céntricas por donde fué la procesión, lleno de cantueso, pétalos de rosas y flores, arrojadas desde los balcones.

Por la noche, el Espolón estuvo abarrotado de personal a disfrutar del concierto dado por la banda municipal.

—Apenado, he sabido que varios fresales han tenido que ser arados a causa de haber sido atacado de una epidemia que los destruye, y así por ejemplo sucede con el hermoso fresal que tenía don Isaac Marín, que en años anteriores entregaba cinco mil kilos de fresa a Trevijano, y en el año actual sólo ha recolectado doscientos, por lo que lo que antes era frondoso fresal, que adornaba la huerta es hoy terreno, levantado para otros frutos.

—Nuestro convecino Fidel Bravo, tan conocido por ser el ordinario recadero a Logroño, sufrió ayer una congestión o ataque apoplégico, habiendo quedado imposibilitado, continuando hoy bastante grave.

—Ha sido viaticada la anciana Andresa Idigoras, madre política del electricista Miguel Juardamino.

Los niños escolares de Ojacastro visitan nuestra ciudad

Niños y niñas de las Escuelas de Ojacastro, en número de cincuenta y cuatro, acompañados de sus maestros don José Ollero y doña Inés Alvarez, realizaron ayer una excursión a esta capital. Apuntamos el detalle de que las niñas se engalanaban con lazos azules y ofrecían, así como sus compañeros, un aspecto espléndidamente saludable, y que se agrupaban en torno a la bandera nacional, de la que uno de los mayorcitos era entusiasta portador. Por esto se atendió a su paso por las calles con un poco de curiosidad y un mucho de simpatía.

Los escolares salieron de Ojacastro en autobús a las seis de la mañanae hicieron el viaje directamente al aeródromo de Agoncillo, donde llegaron a las ocho y media y presenciaron el aterrizaje de catorce aparatos que regresaban de vuelos de prácticas. Hasta las diez estuvieron en el campo de aviación y a dicha hora vinieron a Logroño.

En esta capital visitaron, siendo en todas partes amablemente recibidos, la Escuela Industrial y el Museo de Reproducciones Artísticas. Al mediodía hicieron acto de presencia en la Alcaldía para saludar al señor Grau. Realizaron la comida en la Cantina Escolar del grupo de "Gonzalo de Berceo". Por la tarde visitaron la Fábrica de Tabacos, la Casa Cuna, la fábrica de conservas de Trevijano Hijos y, por último, nuestros talleres, a donde, como a los demás establecimientos reseñados, les acompañó el secretario particular del alcalde señor Galiana, por encargo del señor Grau.

En LA RIOJA se satisfizo la curiosidad de los pequeñuelos explicándoles el funcionamiento de las linotipias y una por una las operaciones necesarias para editar un periódico rotativo. Después de esta visita, los excursionistas salieron a ver algunos pintorescos alrededores de la ciudad y a las ocho de la noche regresaron a su pueblo de procedencia, muy satisfechos de la jira realizada.

LA LOTERIA

Madrid, 21.—11 noche

En el sorteo celebrado hoy han correspondido los premios mayores a los números siguientes:

PREMIADO CON 150.000 PESETAS
5.776.—Chiclana, Madrid.

PREMIADO CON 90.000 PESETAS
35.635.—Madrid, Barcelona, León.

PREMIADO CON 70.000 PESETAS
40.958.—Barcelona.

PREMIADO CON 40.000 PESETAS
28.507.—Coruña, Bilbao, Pizarra.

PREMIADOS CON 3.000 PESETAS
41.779 33.943 26.938 21.659 5.614 23.590 8.433 33.152 15.297 34.153 677 24.810 41.217 15.794 39.750, 9.871 41.725 37.146 3.481 36.255

De los números expendidos en las distintas Administraciones de la provincia, están premiados con 500 pesetas los siguientes:

En LOGROÑO: 2.700 4.915 6.722 10.721 17.736 20.202 27.639 32.628 33.034 33.194.

En Calahorra: 4.681 20.202 34.161.

En Cervera: 6.932.

En Haro: 1.149 27.339.

Un automóvil procedente de Madrid choca contra un árbol en las cercanías de Nájera

AUNQUE EL ACCIDENTE FUE MUY APARATOSO, LOS OCUPANTES DEL VEHICULO NO SUFRIERON, POR FORTUNA, LESIONES DE IMPORTANCIA

A las doce de la noche de ayer finalizaba el plazo para la presentación en el Ayuntamiento de los estudios hechos para el concurso abierto sobre reforma interior de la población, ensanche y vías de acceso a la ciudad, teniendo en cuenta el ensanche estudiado.

Inadvirtiendo acaso que, enviados de Madrid por correo, antes de esa hora habrían llegado con tiempo, temerosos de que el plazo pasara, salió por la mañana de Madrid, en automóvil, el arquitecto don Valentín Jimeno, acompañado de su primo don Germán Jimeno, transportando dos proyectos.

A la salida de Nájera, sin que conozcamos las causas, el vehículo fué a dar contra un árbol, resultando con tales destrozos que, quienes lo vieron después, se hacían lenguas de que el accidente no hubiera tenido mayores consecuencias para los ocupantes, que eran los señores citados. Poco tiempo después pasó por el lugar del suceso, en automóvil, el alcalde de Nájera, quien recogió a los lesionados y los condujo a esta capital, trasladándolos al sanatorio del señor Cospedal para que se atendiera a su curación. Don Valentín y don Germán sufrían heridas contusas en la cara y cabeza—el primero también pérdida de algunos dientes—; pero las lesiones se calificaron de pronóstico leve, salvo accidente.

Después de curados, por su pie, pasaron al Grand Hotel, donde se hospedan.

La preocupación de los heridos eran los planos y su presentación, y avisado inmediatamente el arquitecto municipal señor Ceballos, se trasladó al lugar del suceso y recogió del coche los proyectos, trasladándose con ellos al Ayuntamiento para formalizar su recepción.

En algunas de las envolturas se apreciaban manchas de sangre. Las heridas las recibieron los señores Jimeno contra los cristales rotos del parabrisas y las ventanillas.

Lamentamos el accidente y celebramos que, contra lo que hubiera sido de sentir, por lo aparatoso del choque, las lesiones hayan revestido, por fortuna, tan escasa importancia.

EXAMENES

EN EL INSTITUTO

LENGUA ESPAÑOLA Y LITERATURA (segundo curso).—Sobresalientes: Valentín Fernández de Pinedo Pradas, Alejandro Murga Moreno.

Notables: Mario García Olmo, Isidoro Navarrete Martínez-Alangua, Juan Bautista Melchor Merino.

Aprobados, 10. Dvtas papeletas, 9.

FISICA.— Sobresalientes: Manuel Olave Parra, María Concepción Fresno Arce, Gregorio Hernáez López.

Notables: José María Alonso Samaniego, Juana Ochagavía García.

Aprobados, 19.Dvtas. papeletas, 13.

DIBUJO (tercer curso).— **Notable:** Enrique Alonso López.

Aprobados, 8. Devueltas papeletas, 4. No presentados, 7.

DIBUJO (tercer curso). (Plan 1903).—**Sobresalientes:** Fabián Palacios Martínez, Margarita Ribera Ribó.

Aprobados, 19. Dvtas. papeletas, 7.

FISIOLOGIA E HIGIENE.—Sobresalientes: José María Alonso Samaniego, María Teresa Antoñanzas Fernández de Valderrama, María Concepción Fresno Arce.

Notables: Felipe Muro Beaumont.

Aprobados, 29. Dvtas. papeletas, 16

DIBUJO (segundo curso).—**Notables:** Felix Sáenz de Jubera Robles, Valentín Fernández de Pinedo Pradas, Fabio Saldías Etulaín, José Luis Murga Medrano, Juan José Díez Martínez, Gloria Lapuerta Resano.

Aprobados, 11. Devueltas papeletas, 8. No presentados, 8.

DIBUJO (primer curso).—**Notables:** María Luisa García de Galdiano. Aprobados: 12.

DIBUJO (segundo curso). (Plan 1903).—**Sobresaliente:** Eduardo Olazábal Bartolomé.

Notables: María Teresa Antoñanzas Fernández Valderrama, María Concepción Fresno Arce, María Soledad Cortés Pujadas, Jacinta Antoñana Pérez de Albéniz, Gregorio Hernáez López, Fabián Palacios Martínez, María Mangado Barragán.

Aprobados, 13.

"LA RIOJA"

Se vende en Zaragoza, en Cinegio, 1. Puesto de Julián Franco.

Calzados El Pelícano

SUCESOR: LUIS GARNACHO

ZAPATOS PIEL AZUL Y BLANCA	16'00	Ptas.
ZAPATOS PIEL COCODRILO Y BLANCO	16'00	"
ZAPATOS LONA CALADO SEÑORA	8'50	"
ZAPATOS LONA CALADO CABALLERO	10'00	"

AUTO - REPUESTOS

Ofrece a los automovilistas en general su COMPLETISIMO STOCK de piezas de recambio y accesorios de las mejores marcas para toda clase de COCHES o CAMIONES europeos y americanos

ZURBANO, 28 (frente a la Agencia Ford)

TELEFONO 2141 — **LOGROÑO**

El nuevo horario de los trenes de viajeros

Ya anticipamos a nuestros lectores que desde el día 25 del actual se modifica el horario de los trenes de viajeros de la Compañía del Norte.

Los trenes de la sección que comprende desde Castejón a Miranda circularán desde dicho día 25 con arreglo al horario que se detalla a continuación:

DIRECCION CASTEJON - MIRANDA

821.—OMNIBUS

	Llegada	Salida
LOGROÑO		6
El Cortijo	6, 9	6,10
Fuenmayor	6,20	6,21
Cenicero	6,34	6,35
San Asensio	6,47	6,48
Briones	6,55	6,56
Haro	7, 7	7, 8
San Felices	7,15	7,16
Miranda	7'30	7,45
Bilbao	10,15	

2.801.—TREN-TRANVIA (Automotor)

Castejón		7'49
Alfaro	7,55	7,56
Rincón	8, 6	8, 7
Calahorra,	8,20	8,22
Lodosa	8'35	8,37
Féculas	8'43	8,44
Alcanadre	8,48	8,49
Mendavia	8,57	8,58
Agoncillo	9, 8	9, 9
Recajo	9,14	9,15
LOGROÑO	9'25	

2.805.—TREN-TRANVIA (Automotor).

LOGROÑO		10
El Cortijo	10, 8	10, 9
Fuenmayor	10,18	10,19
Cenicero	10,30	10,31
San Asensio	10,44	10,47
Briones	10,54	10,55
Haro	11, 6	11, 8
San Felices	11,15	11,16
Miranda	11,30	

825.—CORREO-OMNIBUS

Castejón		10'30
Alfaro	10,37	10,40
Rincón	10'52	10,53
Calahorra	11, 7	11,11
Lodosa	11,25	11,28
Féculas	11,35	11,36
Alcanadre	11,41	11,42
Mendavia	11,51	11,54
Agoncillo	12, 5	12, 6
Recajo	12,12	12,13
LOGROÑO	12,25	12,35
El Cortijo	12,43	12,44
Fuenmayor	12,53	12,54
Cenicero	13, 6	13, 8
San Asensio	13,21	13,22
Briones	13,29	13,30
Haro	13,40	13,43
San Felices	13,50	13,51
Miranda	14, 5	14,35
Bilbao	17,1'	

615.—RAPIDO.

Castejón		17,50
Alfaro	17,57	17,58
Rincón	18, 9	18,10
Calahorra	18,23	18,25
LOGROÑO	19,15	19,20
Fuenmayor	19,36	19,37
Cenicero	19,49	19,50
Haro	20,15	10,16
Miranda	20,35	20,40
Bilbao	22,45	

2.815.—TREN-TRANVIA (Automotor).

Castejón		19'40
Alfaro	19,47	19,48
Rincón	19'59	20
Calahorra	20,14	20,16
Lodosa	20,31	20,33
Féculas	20,38	20,39
Alcanadre	20,43	20,44
Mendavia	20,51	20,52
Agoncillo	21, 2	21, 3
Recajo	21, 8	21, 9
LOGROÑO	21,20	

DIRECCION MIRANDA - CASTEJON

2.802.—TREN-TRANVIA (Automotor).

	Llegada	Salida
LOGROÑO		6,15
Recajo	6,25	6,26
Agoncillo	6,31	6,32
Mendavia	6,41	6,42
Alcanadre	6,50	6,51
Féculas	6,55	6,56
Lodosa	7, 2	7, 3
Calahorra	7,16	7,17
Rincón	7,30	7,31
Alfaro	7,41	7,42
Castejón	7,48	

824.—OMNIBUS.

Miranda		7,50
San Felices	8, 4	8, 5
Haro	8,12	8,13
Briones	8,24	8,25
San Asensio	8,32	8,33
Cenicero	8,46	8,47
Fuenmayor	8,59	9
El Cortijo	9,10	9,11
LOGROÑO	9,20	

816.—RAPIDO.

Bilbao		8
Miranda	10, 5	10,10
Haro	10,28	10,29
San Asensio	10,45	10,46
Cenicero	10,58	10,59
Fuenmayor	11,10	11,11
LOGROÑO	11,25	11,30
Recajo	11,40	11,41
Mendavia	11,52	11,53
Lodosa	12, 8	12, 9
Calahorra	12,23	12,24
Alfaro	12,47	12,48
Castejón	12,55	
Zaragoza	15,34	
Barcelona	23,30	

	Llegada	Salida
826.—CORREO - OMNIBUS.		
Bilbao		10,30
Miranda	13,35	14,10
San Felices	14,24	14,25
Haro	14,32	14,36
Briones	14,47	14,48
San Asensio	14,55	14,56
Cenicero	15, 9	15,12
Fuenmayor	15,24	15,26
El Cortijo	15,35	15,36
LOGROÑO	15.45	15,55
Recajo	16, 6	16, 8
Agoncillo	16,14	16,15
Mendavia	16,25	16,27
Alcanadre	16,36	16,37
Féculas	16,42	16,43
Lodosa	16,49	16,51
Calahorra	17, 5	17, 9
Rincón	17,23	17,25
Alfaro	17,36	17,39
Castejón	17,45	
Zaragoza	21,30	
Barcelona	7,15	
2.808.—TREN-TRANVIA (Automotor).		
Miranda		17,45
San Felices	17,59	18
Haro	18, 7	18, 9
Briones	18,20	18,21
San Asensio	18,27	18,28
Cenicero	18,40	18,41
Fuenmayor	18,52	18,53
El Cortijo	19, 1	19, 2
LOGROÑO	19,10	
2.804.—TREN-TRANVIA (Automotor).		
LOGROÑO		19,45
Recajo	19,55	19,56
Agoncillo	20, 1	20, 2
Mendavia	20,11	20,12
Alcanadre	20,20	20,21
Féculas	20,25	20,26
Lodosa	20,32	20,34
Calahorra	20,48	20,50
Rincón	21, 4	21, 5
Alfaro	21,16	21,17
Castejón	21,23	
823.—OMNIBUS.		
LOGROÑO		20,15
El Cortijo	20,24	20.25
Fuenmayor	20,35	20,36
Cenicero	20,48	20,49
San Asensio	21, 1	21, 2
Briones	21, 9	21,10
Haro	21,21	21,23
San Felices	21,30	21,31
Miranda	21,45	
822.—OMNIBUS.		
Bilbao		19,15
Miranda	22	22,25
San Felices	22,39	22,40
Haro	22,47	22,48
Briones	22,59	23
San Asensio	23, 7	23, 8
Cenicero	23,21	23,22
Fuenmayor	23,34	23,35
El Cortijo	23,45	23,46
LOGROÑO	23,55	

* * *

Los trenes rápidos sólo admiten viajeros de primera y tercera clase. Los trenes-tranvías (automotores) sólo llevan clase única.

* * *

En el anterior cuadro de trenes echamos de menos uno que se ha suprimido y que no nos explicamos el por qué, toda vez que ha estado circulando durante todo el invierno y su existencia, principalmente, está justificada en la época de verano. Nos referimos al tren-tranvía que sale de Logroño a las 15 para los enlaces con los trenes que van a las poblaciones del Norte. Este tren, como decimos, es muy conveniente en esta época.

Advertimos que si bien lo suprime la Compañía, puede ponerlo en circulación, pues en sus cuadros lo tiene previsto y señalado como tranvía para salir a las 15,5 de Logroño y llegar a Miranda a las 16,35.

Como a las 17,5 saldrá de Miranda para Vitoria, San Sebastián e Irún, el rápido procedente de Madrid, y a las 17,10 también saldrá de Miranda para Bilbao otro rápido, salta a la vista la conveniencia de que no se suprima ese tren de las 15,5 de nuestra línea, que permitiría a los viajeros llegar a Bilbao a las 19.15 y a San Sebastián a las 20,20.

Si hay que sumar voluntades en este sentido, ofrecemos la nuestra.

También se aprecia en la relación de trenes anunciada para circular desde el día 25 del mes corriente, que no hay modo de hacer viaje a Barcelona durante la noche, pues sólo existirá para viaje cómodo el que puede efectuarse en el rápido que pasará por Logroño cerca de mediodía, ya que el tren correo de la tarde no suele utilizarse para un viaje largo. Ello es debido a la supresión definitiva de los correos-expresos, que ya en la actualidad estaban suspendidos entre Logroño y Barcelona.

Conviene advertir que utilizando el tren ómnibus que saldrá de Logroño a las 20,15 y que sustituye al mixto que circula actualmente, como llegará a Miranda a las 21,45, yendo en él, puede tomarse en Miranda el tren expreso para Madrid, pues este expreso saldrá de dicha estación a las 22,30 para llegar a Madrid a las 7,30 del día siguiente.

¿Sufre V. de artritismo, obesidad, dolor de riñones?

TRATAMIENTO EN EL

Balneario de Betelu

(NAVARRA)

HASTA EL 15 DE JULIO, REDUCCION DE PRECIOS

Informes: ADMINISTRACION BALNEARIO BETELU (Navarra)

La vista de la causa por atraco en la fábrica de Lozano y Compañía de esta capital

DE LOS OCHO PROCESADOS, CUATRO COMO AUTORES Y OTROS TANTOS EN CONCEPTO DE COMPLICES, SE RETIRO LA ACUSACION A DOS DE LOS PRIMEROS Y FUERON ABSUELTOS LOS SEGUNDOS. A LOS OTROS DOS, POR ROBO Y TENENCIA DE ARMAS, SE LES IMPUSIERON SENDAS PENAS DE TRES AÑOS, OCHO MESES Y UN DIA DE PRESIDIO MENOR Y DOS AÑOS Y ONCE MESES DE IGUAL PRESIDIO, RESPECTIVAMENTE

El Tribunal de Urgencia de esta capital, entendió ayer en la vista de la causa procedente del Juzgado de la capital, por el atraco realizado en la Fábrica de sillas de G. Lozano y Compañía, hecho que tuvo la mayor publicidad por las excepcionales condiciones en que fué ejecutado.

Recordarán nuestros lectores que el día 5 de enero del año en curso y sobre la una del mediodía, dos individuos desconocidos penetraron en las oficinas de la mencionada Fábrica de sillas y con voces de manos arriba y cara a la pared, intimidaron a las dos personas que en dichas oficinas se encontraban, gerente uno y viajante de la Casa el otro, quienes al verse amenazados por los asaltantes, que manejaban sendas pistolas, obedecieron, colocándose en la actitud solicitada; también acudió después el gerente a franquear a los asaltantes la caja de caudales, en el despacho contiguo a las oficinas, donde fué introducido a viva fuerza el viajante, quien como el gerente, fué atado de pies y manos y amordazado con un pañuelo, tras cuya operación, los visitantes cogieron de la caja el dinero que había y unos sellos de Correos, saliendo precipitadamente de aquel lugar.

Se realizaron distintas gestiones que dieron por resultado la detención, a los dos días, de un sujeto que, acompañado de una joven, se encontraba en el cine Frontón Logroñés el que al ser conducido a la Comisaría, y cuando se encontraba ya cerca de la calle de Sagasta, intentó escapar, siendo detenido nuevamente por un guardia de Asalto, de paisano, mientras la joven logró desaparecer, saliendo al siguiente día para Bilbao, acompañada de otra muchacha, compañera de un hermano de la anterior, en cuya villa fueron detenidas por disposición de las autoridades de esta capital.

También fué detenido otro individuo que, desde Cartagena intentó sostener una conferencia telefónica con un amigo suyo de ésta, de lo que enterada la policía procuró suplantarle, para cerciorarse de que el conferenciante de Cartagena estaba complicado en el atraco, porque así lo había declarado el primer detenido.

Y siguiendo la madeja de declaraciones e indagaciones, se llegó a la detención de otros dos individuos más, ambos domiciliados en nuestra ciudad y otros dos, en Santander uno y en Zaragoza el otro.

En este estado, y después de realizarse las diligencias por el Juzgado militar a quien correspondía por haberse realizado el hecho en época en que estaba declarado el estado de guerra, al cesar tal situación pasaron a la jurisdicción ordinaria, para ser juzgados por el Tribunal de Urgencia, como ayer lo hizo, constituyéndolo el Presidente de esta Audiencia, señor Arrontes; los magistrados señores Salas y Medina Rosales y Rodríguez de los Ríos, estando encargado de la acusaón pública el fiscal de esta Audiencia, don Juan Fernández.

Defendían a los procesados los letrados don Francisco Montero y don Luciano M. Mendi,

Como procesados figuraban; Emilio Martínez, Rafael Cervantes, Gregorio Gómez, Antonio Ponce, Marino y Grgeorio Castellanos, Angeles Castellanos y Victoria Abad.

El juicio comenzó a las diez de la mañana, con la lectura de la relación de hechos a que hacemos referencia al principio y las conclusiones provisionales de la acusación y de las respectivas defensas, en las que estas solicitaban la absolución libre de sus patrocinados por falta de pruebas.

Abierto el juicio a prueba, se dió comienzo a la procesal, tomando declaración a Emilio Martínez, quien manifestó que vino a Logroño falto de recursos con propósito de ver a su novia, Angeles Castellanos y marchar a Murillo, de Río Leza, donde tiene familia. Negó categóricamente haber tomado parte en el atraco de la Casa Lozano y afirmó que los sellos que le fueron recogidos los tenía por si precisaba escribir.

Rafael Cervantes negó también haber participado en el atraco, afirmando que vino a Logroño en unión de un tal Marceliano Echeandia, con propósito de buscar trabajo. Que aquí estuvo en la tarde del día cinco de enero con un hermano de Marceliano, que es cocinero del restaurant "Los Dos Leones", un camarero del mismo restaurant, y otro cocinero. Que durmió en la casa del camarero, y que, como aquí no había trabajo, al siguiente día se fueron él y Marceliano, con dinero que les dió el hermano de éste, pero él con dirección a Cartagena, donde reside su familia.

Gregorio Gómez y Antonio Ponce niegan haber estado jamás en Logroño, ni conocer a los demás procesados.

Marino Castellanos declaró cómo al llegar a su casa el día 3 de enero, vió en ella a Emilio y a otro que dice se llamaba Anastasio, a quienes llevó su hermano Gregorio para que comieran y durmieran en su casa, en calidad de huéspedes, pero sin sospechar que pudieran tener propósito de realizar ningún acto delictivo. No sabía que Emilio tuviera relaciones con su hermana, ni se enteró de nada hasta que lo leyó en la Prensa.

Su hermano Gregorio, así como Angeles y Victoria Abad, dicen aproximadamente como Marino, sin que de sus declaraciones pueda deducirse ninguna claridad ni prueba. Victoria manifiesta que el día cinco, era sábado y que, por la tarde, fué despedida del trabajo, en unión de otros varios obreros, pues trabajaba en la casa Lozano y Compañía.

Se procede a la práctica de la prueba fiscal, compareciendo a declarar el gerente de la casa Lozano, don Gregorio Martínez Loriente, quien hace relación de los hechos, detallando cómo fué sorprendido en unión de su viajante, obligado a abrir la caja, siendo después atado y amordazado. Afirma no puede reconocer con certeza a los autores del hecho, por cuanto se cubrían la cara con la solapa del gabán y las gorras de visera, aparte de que procuraron siempre quedar a la espalda para no ser vistos.

Declaró también el viajante señor Orúe, que hizo idénticas manifestaciones, y el portero de la Casa Lozano que explicó cómo vió entrar y salir a los dos sujetos atracadores y a otro que, desde la acera de enfrente a la fábrica, vigilaba y guardaba la fuga.

De todos los demás testigos de la acusación, solamente el guardia de Asalto don Marino Alvarez, y el agente de Policía señor Benítez, facilitaron algún detalle concreto. Los testigos de las defensas se limitaron a contestar a lo que se les preguntaba, reconociendo, según los casos, que Gregorio Gómez, no se movió de Santander en los días del 28 de diciembre al 8 de enero, y así también un certificado de un oficial de Prisiones, afirmando que Antonio Ponce, le solicitó una visita a un preso el día cinco de enero por la tarde, entrevista que se verificó, y claro es que este individuo no podía estar en Valencia y Logroño, como sucedía con el Gómez.

Se suspendió el juicio a las dos de la tarde, para reanudarlo a las cuatro, comenzando con la prueba documental.

El Ministerio fiscal modifica sus conclusiones provisionales, en el sentido de considerar como únicos culpables del robo a mano armada a los procesados Emilio Martínez y Rafael Cervantes, para quienes solicita la imposición de una pena de tres años, ocho meses y un día de presidio menor; por la tenencia ilícita de armas, a estos dos mismos procesados, la pena de dos años, once meses y once días. A Emilio, por el delito de resistencia a dos meses y un día de arresto mayor y por la falta incidental de lesiones al guardia de Asalto, a diez días de arresto menor.

A los hermanos Marino, Gregorio y Angeles Castellanos y Victoria Abad, responsables en concepto de cómplices, solicita se les imponga la pena de dos meses y un día de arresto menor, más 500 pesetas de multa. Por no demostrarse la culpabilidad de Gregorio Gómez y Antonio Ponce, les retira la acusación.

Las defensas elevan a definitivas sus conclusiones, en las que solicitan la absolución de sus respectivos patrocinados.

El acusador público, comienza su informe diciendo que ha de ser conciso para no abrumar más al Tribunal, harto cansado después de la prueba practicada y por el caliginoso ambiente, y que no es muy airosa su situación por la falta de pruebas concretas.

Analiza los hechos y la relación que cada uno de los procesados pudo tener con ellos, desmenuzando aquellos detalles de los que podían obtener alguna probabilidad para afirmar la culpabilidad para los encartados, haciendo resaltar las contradicciones en que han incurrido para, del conjunto de datos, poder deducir la responsabilidad y la acusación.

Solicitó una sentencia de acuerdo con sus conclusiones definitivas y terminó pidiendo, no que desaparezcan los atracadores, que son personas que pueden merecernos respeto, sino los atracos.

El letrado señor Montero, arguyó lo bastante con intención y acierto polémico para demostrar que sus patrocinados Emilio Martínez y Rafael Cervantes no eran culpables del delito que seles acusaba, ni existían pruebas que pudieran ofrecer ni un indicio siquiera de culpabilidad, por lo que tenía que insistir en su petición de absolución libre, ya que esto era cumplir en estricta justicia.

El señor Mendi, laboró su información oral en el sentido de llevar al Tribunal el convencimiento de que los cuatro procesados restantes sobre los que se mantenía la acusación, no podían ser considerados culpables, primero, porque Angeles, como ya se demostró, en vez de ocultar a Emilio, lo llevó al cine, lugar público por excelencia. Y en cuanto a que por tener a unos individuos como huéspedes, no puede determinar una complicidad cuando ni se sospecha siquiera que los huéspedes puedan realizar ningún delito delictivo.

Terminó insistiendo en su petición absolutoria para sus defendidos, merecedores de ello como los otros dos para los que había sido retirada la acusación.

Finalizados los informes el Tribunal se retiró a deliberar en lo que invirtió más de una hora, reanudándose la vista cerca de las ocho de la noche para dar lectura a la sentencia, por la cual se condena a los procesados Emilio Martínez Sáenz y Rafael Cervantes Bilbao, como autores de un delito de robo a mano armada a la pena de tres años, ocho meses y un día de presidio menor, y por tenencia ilícita de armas, a dos años, once meses y once días, de igual presidio. Costas e indemnización de 6.115 pesetas a la Fábrica de Sillas de los señores Lozano y Compañía. Absolviendo al Emilio de la falta incidental de que se le acusaba y absolviendo también ibremente a todos los demás procesados.

A la vista asistió mucho público.

DE ALFARO

21 de junio

DEL TIEMPO.—Después de un mes de mayo, frío y desapacible, llegó junio caluroso en extremo, y decimos caluroso en extremo porque se suceden los días en que el sol deja sentir sus efectos de forma un tanto exagerada.

Como consecuencia de ello, los sembrados de cereales están ya en condiciones de dar principio a las faenas de la siega, la cual se efectúa ya en determinados lugares donde el fruto es más temprano.

EL CORPUS.—La festividad religiosa del día del Corpus, se celebró con la acostumbrada solemnidad, verificándose la tradicional procesión que, partiendo de la Parroquia Mayor de San Miguel, recorrió las calles de Octavio de Toledo, Fermín Galán, Mayor y Catorce de Abril.

A la mencionada procesión, así como a la función religiosa que se celebró en la Iglesia antes citada, concurrió gran número de fieles.

El vecindario guardó la fiesta, y la ciudad, durante todo el día ofreció gran animación en calles y plazas.

Los bailes de "Unión Alfareña" y "Flor Riojana", celebrados por la tarde, se vieron animadísimos.

Por la noche, como no hubo espectáculo en el Liceo, ni en ningún otro lugar, las gentes se lanzaron a las plazas y paseos, en busca del fresco que, por cierto, no se dejó sentir hasta las primeras horas de la madrugada.

El plato fuerte del día fué el calor, que como pocas veces, dejó sentir sus molestísimos efectos.—P. Giménez

Los proyectos presentados al concurso para reforma interior, ensanche y accesos de Logroño

Ha terminado el plazo para concurrir al concurso abierto por el Ayuntaminto de esta capital con estudios sobre reforma de alineaciones en el interior de la población, plan general de extensión o de ensanche y accesos a las diferentes zonas del ensanche que se proyecte.

A dicho concurso se han presentado los siguientes proyectos de los arquitectos que se citan:

Don Saturnino Ulargui, don Santiago Esteban de la Mora, don Gaspar Blein Zaragaza, don Gonzalo Cárdenas y don Fernando García Mercadal, todos vecinos de Madrid; don Miguel Antonio Setién y don José Anonio Elizalde, vecinos de San Sebastián; C. E. Amann y don Anastasio Tellería, de Bilbao; don Roberto Oms Gracia, de Badalona; don Antonio Cámara Niño, de Cuenca, y don Luis Pérez Mínguez, residente en Londres.

Son, pues, once los proyectos que se han enviado.

El jurado, que estará compuesto por el alcalde o persona que él designe, el arquitecto municipal, un arquitecto designado por el Colegio Oficial de Aragón y Rioja, otro elegido por los concursantes, que lo ha sido don Amós Salvador y Carreras y un representante de las entidades oficiales de Logroño, se reunirá dentro de los quince días siguientes al plazo de admisión, celebrará las deliberaciones que estime necesarias y podrá requerir los asesoramientos que crean oportunos, siempre que estos no resulten gravosos para el excelentísimo Ayuntamiento. Su fallo habrá de ser tal que proporcione al Excmo Ayuntamiento las soluciones de los problemas—reforma interior, ensanche y acceso al ensanche—que han motivado la convocatoria.

Hay consignadas 63.000 pesetas para premios de este concurso, y, una vez resuelto, el Ayuntamiento pasará a ser propietario de los trabajos o parte de los trabajos premiados, de los cuales hará el uso que tenga por conveniente, bien utilizándolos, cuando esto sea posible, o tomándolos como base para su desarrollo por la Oficina de Obras del Municipio.

Los trabajos no premiados podrán ser retirados por sus autores hasta un mes después de la publicación del fallo en la "Gaceta de Madrid".

DE RADIODIFUSION

PROGRAMAS PARA HOY

Radio Rioja

De 13,30 a 15, canciones variadas; actuación del joven pianistas harense Oscar Santa Cruz, que se despide de sus paisanos por trasladarse a Viena para continuar allí sus estudios y formación profesional. El programa se dará a conocer por el micrófono. Radiación musical de la zarzuela de los hermanos Quintero y el maestro Serrano "El mal de amores". De 21'30 a 23'30, emisión extraordinaria para efectuar el sorteo entre los señores adheridos del magnífico cuarto de baño que regala Casa Bergasa; selección radiofónica de la zarzuela en un acto y tres cuadros de Arniches Asensio Mas, música del maestro Chapí, "El puñao de rosas", hace años no representada en Logroño, interpretada por la C. L. A. y orquesta de la emisora; noticias.

Unión Radio, Madrid

"La Palabra" se radia a las 3, 6'30, 8'15, 10'5 y 11'45 de la noche.

A las 5, música ligera; a las 6, cursillo de divulgación del Seguro en España; a las 6'30, sorteo de regalos entre las señoras y señoritas radioyentes; a las 8'15, ciclo de charlas divulgadoras sobre Legislación social: "Cultura social", por don Ramón Riaza, profesor de la Escuela Social de Madrid; a las 8'45, concierto por el sexteto; a las 9'15, recital de canto por María Rita O'Farrill; a las 10'30, Reportajes de las Casas Regionales: "La casa de Guadalajara", transmitido desde el salón de actos de la misma; a las 11, música de baile.

Jabón La Cibeles

Ahorra dinero, tiempo y ropa

Gal-Madrid

ECOS DE CALAHORRA

20 de junio.

MUNICIPALES.— Con asistencia de los concejales señores Gil, López, Gutiérrez, Antoñanzas, Marín, Calleja, San Ildefonso, Guzmán, Torres, Moreno y Fabón y bajo la presidencia de don Pedro Echenique, celebró el miércoles pasado sesión ordinaria la corporación municipal.

Leída y aprobada el acta de la sesión anterior, el señor Echenique hace uso de la palabra para deplorar el hueco que en uno de los escaños ha producido la parca traidora, arrebatándonos al hombre sin hiel, todo corazón lealtad y cariño que se llamó Leopoldo Sáenz.—La Corporación se manifestará en el homenaje póstumo que ha de rendirse a este compañero fallecido. A continuación hace uso de la palabra el señor Fabón, por la minoría de Acción Riojana, adhiriéndose a lo manifestado por el señor Echenique y propone que en señal de duelo debe levantarse la sesión.

Así se aprueba por unanimidad y acto seguido se levanta la sesión, nombrándose una comisión que en nombre del Municipio manifieste el pésame oficialmente a la señora viuda e hijos de don Leopoldo Sáenz.

DEPORTIVAS.—El próximo domingo ,23 de los corrientes, en el campo de deportes de esta localidad se celebrará el esperado encuentro futbolístico entre el "Haro Deportivo" campeón de la serie B riojana y el "Calahorra F. C."

El encuentro, por la calidad del equipo harense y la animación despertada por nuestro ONCE, después de su triunfo en Alfaro, ha despertado gran interés.

Desconocemos todavía la composición del harense. Nuestro equipo se alineará en la siguiente forma:

Saralegui; Gil, y Baparte; Arturo, Varea y de Santiago; Chelín, Duerm, Raimundo, Ruiz y Palacios. Como suplentes Casas y Florencio.

DEL CORPUS.—En nuestra crónica de ayer involuntaraimente omitimos mos que en la procesión del Corpus Chisti, la banda municipal que dirije el maestro señor Garijo, autorizada por el municipio y contratada por el cabildo, interpretó, durante el recorrido de la procesión citada, las obras propias a esta clase de actos.

A. Gil

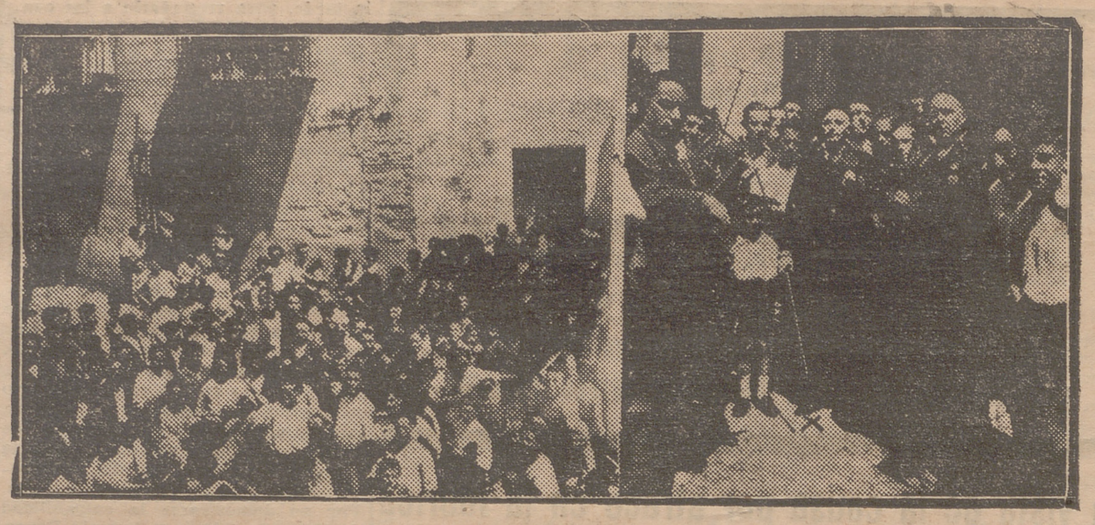

ARNEDO.—LA RONDA TRADICIONAL DEL DIA DEL CORPUS, QUE ESTE AÑO HA SIDO RESTABLECIDA Y ANIMADA POR EL NOTABLE VIOLINISTA CELSO DIAZ

Fot. Paco

Sección de Arnedo

ARNEDO, 21

DEL CORPUS.—Con un calor achicharrante se celebró la festividad del día. El comercio cerró a la una, pero desde las primeras horas de la mañana se notaba gran animación, anunciadora del día grande, uno de los tres del año que, según el dicho vulgar "relumbra más que el sol".

Se celebró la fiesta religiosa con cultos solemne y procesión, que recorrió el trayecto de costumbre, a la que acudieron multitud de fieles y gran número de niñitas, que, vestidas de angelitos, echaban flores al Santísimo.

Cerca ya del medio día y cuando hubieron terminado los actos religiosos, una multitud se estacionó en la Plaza de la República, en espera de que saliese la gran rondalla de "jóvenes" (así decíamos en nuestra crónica anterior, pero se conoce que al linotipista se le olvidaron las comillas y se prestó a torcidas interpretaciones), que ya la noche anterior había hecho una pequeña salida hasta el café del amigo Garrido. Por cierto que desató la hilaridad de todos los que lo presenciaron, el hecho de que el popular "Agapitazo", portador del instrumento que todos tocaban, "la bota", perdiese la prenda de vestir más masculina al hacer un movimiento exagerado.

Acto simpático en extremo fué el llevado a cabo por esta gran rondalla, dando su "vuelta" resucitando viejas tradiciones ya perdidas y recordando tiempos pasados.

El alma de esta ronda es nada menos que el admirado violinista, amantísimo hijo de Arnedo, Celso Díaz, que, aunque encumbrado ya en el arte, trocando el sombrero por la clásica boina y dejando las candilejas y los atriles de los grandes escenarios, empuña su magnífico violín y, en medio de un sol tropical, recorre las calles de su pueblo a los sones de la jota, acompañado de sus mejores amigos y recordando ya lejanos tiempos en que con tanta frecuencia lo hacían. El pueblo de Arnedo en masa, acompaña a los rondallistas y en todas las esquinas hacen su parada y bailan hasta las piedras. ¡Cómo la goza este hombre, todo bondad y todo corazón para su pueblo! Todos sin distinción le abrazan; él quiere tocar para ellos; que las notas armónicas de su violín, lleguen al alma de su pueblo.

Querría tener una pluma cálida y bien cortada , para poder describir este acto singularmente simpático, y expresar la emoción sentida al presenciarlo y ver la grandeza de ánimo de este gran artista hacia su Arnedo. Cuadro emotivo y doblemente para quien siente como el cronista, correr por sus venas sangre arnedana.

Bien merece el gran cariño de su pueblo el amigo Celso, a quien así tratamos porque él así lo quiere, y aunque estamos seguros de herir su gran modestia, pidiéndole mil perdones, me atrevo a lanzar la idea para que la recoja quien corresponda, de otro acto homenaje de simpatía hacia él, que bien podría ser una función en su beneficio, en un teatro, para que nos deleitase de nuevo con su arte incomparable. Así que ahí queda para sus compañeros de rondalla, por si "cuajare".

LOS CINES.—Con buenas entradas se celebraron en los dos teatros —en los que, por cierto, se estaba muy bien y fresquito—, las anunciadas sesiones de cine.

En el Cervantes se proyectó una bonita cinta sonora de dibujos animados, titulada "Gazapo de cristal", y como plato fuerte "Lo que manda el diablo", de la que son intérpretes Mae Clarke y Neil Hamilton. Es una película sugestiva y emocionante que gustó mucho.

En el Censo Díaz se puso una entretenida cinta cómica titulada "Los trucos del Golf", y la película de fondo fué la que lleva por título "La llama eterna", con un bonito argumento de gran interés, muy bien interpretado por la estrella Norma Shearer, el celebrado galán Frederic March y Leslie Howard.

NOTICIA TAUROMACA.—Sabemos por persona que nos merece crédito, que el lunes empezaron las obras para ampliar los palcos de la plaza de toros, con lo cual alcanzará nuestro circo taurino una considerable mayor capacidad.

Mucho nos alegra por la mejora que supone y porque así podrá darse trabajo durante algún tiempo a varios obreros.

ACCIDENTE.—Ayer al atardecer, estando reparando una avería en el cable de conducción del fluído eléctrico—por no encontrarse a mano el electricista—, el joven de 23 años Agustín Corcuera Sáenz, que presta sus servicios en ésta como chófer dedicado al transporte con una camioneta, cayó del tejado de la hermosa finca que posee en ésta el Barón de Benasque. Reconocido por el médico resultó con magullamientos sin importancia, salvo complicaciones. Afortunadamente fué lo menos que pudo ser, ya que la altura es bastante. Muy de veras deseamos la mejoría del mencionado joven y su total restablecimiento.—**Carysán.**

ARNEDILLO, 20.

DIA DEL CORPUS.— Un día completo fué le de este año. Al amanecer un volteo de campanas, a cargo de los incansables cofrades del Señor, que pasó de media hora, anunció la festividad.

Bueno es algo... pero no tanto...

La misa mayor fué solemnísima. Ofició el párroco don Félix Sada y el coro estuvo a cargo de las siguientes señoritas de la localidad: Blasa Sáez, Mercedes Parras, Petra Peña, María Solana, Adela Jiménez y Vicenta Ezquerra. Merecen especial mención la bondadosa señora del administrador y propietario del balneario doña Buesa de Moreno y la señorita María Eugenia Saralegui, de San Sebastián, solistas que desempeñaron su papel maravillosamente.

—La señorita Higinia Peña, hizo sonar, como ella sabe a las teclas del órgano.

Una vez terminada la misa, se organizó la tradicional procesión, a la que muy pocos vecinos dejaron de asistir, habiendo sido amenizada por la banda municipal, bajo la dirección del director don Cesáreo Pérez, que les hizo interpretar bonitas marchas.

Al entrar en la plaza de don Benito Hombría, nos vimos sorprendidos por un magnífico altar, que para su bendición tenía adornado con extremado gusto, doña Faustina Marrodán, esposa de don Juan Peña, del comercio de esta plaza, que llamó la atención de todos.

—Los bailes estuvieron animados, pues además de los jóvenes del pueblo, contamos en tan principio de temporada con una serie de bañistas, muy superior a la de otros años.

—Para el día 30 está organizando nuestro párroco, una hermosa fiesta religiosa, que para nosotros es desconocida y que los pueblos limítrofes tienen un gran número de fieles que piensan asistir.

Como el organizador es de sobra conocido, aseguramos ha de resultar con extremada brillantez.

—Ha dado comienzo la siega de las cebadas.—**Primitvo Rodríguez.**

QUEL, 21.

Esta mañana sobre las cinco, marchaban por la carretera de Garray a Calahorra, en un carro, propiedad de don Pedro de Blas, transportando planta de pimienta, dos garrasías de agua y otros utensilios de labranza, los jóvenes de esta Isidro Herce Ruiz, de 19 años, y José Sabanza Herce, de 17, yendo sentados próximamente en la mitad del carro, y al parecer por la derecha de la carretera, dirigiéndose a trabajar en el término de Santa María, cuando en la misma dirección venía una camioneta, y al llegar al término de "El Mielgo", dió un fuerte golpe al carro por su parte trasera, que quedó destrzoado sobre la cuneta del lado derecho de la carretera, yendo sus ocupantes a parar a una heredad sembrada de cebada, lindante con dicho lado de la carretera.

Los ocupantes de la camioneta, el conductor Pío Sesma García, natural y vecino de Castilfrío de la Sierra (Soria), y su padre, a pesar de encontrarse herido, procedieron a asistir a los ocupantes del carro que yacían en el suelo, así como los vecinos de la villa, Julián Pérez Pérez y Dionisio Martínez Sáenz, que se encontraban segando en lugar cercano a donde ocurrió el accidente. Acertó a pasar en dirección contraria una camioneta (cuyo dueño no he podido averiguar por premuras de tiempo), y a ruego de los causantes del choque trasladaron los heridos a esta villa. Fueron asistidos y curados por el señor médico titular, resultando Isidro con intensa contusión en el costado izquierdo, congestión pulmonar, pronóstico reservado; Sabanza contusión dorso-costal y erosiones sangrantes en el codo y región lumbo-sacra, pronóstico leve, salvo complicaciones; Pío, heridas incisas en la frente, producidas por los cristales del parabrisas, pronósitco leve, salvo complicaciones. El carro ha quedado destrozado, la camioneta sufre desperfectos en el radiador, ha tenido que ser remolcada. Los garrafones que llevaba el carro rotos. la planta deshecha, la caballería ilesa, así como el conductor de la camioneta.

Sentimos el acicdente y hacemos votos por la pronta mejoría de los heridos. El Juzgado entiende en el asunto.— **Clos.**

Distrito de Logroño

RIBAFRECHA, 19

EXCURSION ESCOLAR.—El martes próximo pasado celebraron una excursión los niños y niñas de estas escuelas y los de Leza de Río Leza con sus maestros y llevados en dos magníficos autos que, saliendo de este pueblo y por Logroño, fueron al Aeródromo de Agoncillo, donde presenciaron la salida y entrada de aparatos.

En ese mismo paraje hicieron su primera comida, saliendo después para la capital, donde visitaron diferentes fábricas, entre ellas la de Tabacos, la de los señores Trevijano y la de Hilaturas

Recorrieron Logroño y terminaron en el Solar de Covarrubias, donde utilizaron para su diversión, los entretenimientos de la Feria.

Poco después regresaron al pueblo, contentos y satisfechos del día grato que habían pasado.

Estos días empezará la siega de cebadas y tanto éstas como el trigo, prometen una buena granazón, considerándose un año bastante regular.—**El corresponsal.**

ALBELDA DE IREGUA, 20.

EL TIEMPO Y EL CAMPO.— Tenemos calor por lo que el campo avanza mucho. Las cebadas, que están espléndidas, terminan bien la granazón, y si el tiempo sigue así, se segarán pronto. De trigo habrá una gran cosecha. Estamos en la fuga del guisante que al principio alcanzó precios muy elevados. También tenemos ricas cerezas, y aunque pocas, en su tiempo habrá las magníficas ciruelas claudias.

MISA-CANTANO.— Esta mañana, a las once, en la iglesia parroquial de San Martín, ha dicho su primera misa el joven sacerdote don Eladio Alonso Balmaseda, hermano de nuestro querido ecónomo don Luis, e hijo del maestro jubilado don Cesáreo, que reside entre nosotros.

En el acto, que resultó muy conmovedor, asistieron como padrinos de capa el mencionado don Luis y don Amadeo Blanco, ecónomo de Pradejón, y de agua don Alejandro Alonso, hermano del celebrante y doña Julia Soler, prima del misa-cantano.

La "Schola Cantorum" de la Universidad Calasancia, entonó con suma afinación la misa a tres voces, de Perossi.

El párroco-arcipreste de San Pedro de Manrique (Soria), don Manuel S. González, pronunció una elocuente plática, enalteciendo la misión y glorias del sacerdocio católico.

La iglesia, en la que han hecho reformas muy acertadas, se vió llena de albeldenses, que acudieron a felicitar al nuevo sacerdote, a su hermano don Luis y a su padre.

En casa de la familia del misacantano se obsequió con un lunch a los numerosos invitados y a cuantos fueron a dar la enhorabuena al joven sacerdote y a su familia.

Después, los señores Alonso y los más íntimos de la familia, unos cincuenta se trasladaron al hotel París, de Logroño, donde se les sirvió un exquisito banquete.

Hacemos presente al nuevo sacerdote nuestro deseo de que en el ejercicio de su difícil carrera obtenga los éxitos que merecen sus destacados triunfos en el Seminario de Logroño, y enviamos a toda su familia, especialmente a nuestro ecónomo don Luis, la más cordial enhorabuena.—C.

SECCION DE NAJERA

NAJERA, 21

¡Vaya calor! No está mal, aunque tengamos la incomodidad que produce el sudor copioso, que el sol caliente, porque si no ¿cómo se iban a segar las cebadas? Pero, aunque sea propio del verano, no está bien que caliente anto. Ayer, día del Corpus Christi, el ambiente hizo honor al adagio, y vaya si el sol pegó, sin que, además, el viento de la sierra se dejara sentir ni un solo momento.

La iglesia celebró la festividad solemnísimamente. La procesión recorrió el tránsito acostumbrado, sin que se registrara la menor alteración del orden y siendo ella misma nutrida y ordenada como pocas veces.

Por la tarde se celebró el partido de pelota a beneficio de las familias de los presos. Hubo buena entrada, a pesar del excesivo calor. Jugaron César y Felipe para Eutiquio, de Tricio, y Paraguayo, perdiendo los últimos por unos tantos.

A beneficio de los citados presos se lleva ya hecha una recaudación de cuarenta y siete pesetas, producto de la suscripción en la semana anterior.

A los donantes de fuera que anuncian donativos, les agradeceríamos que lo hagan sin demora, ya que serán pocas las semanas que estará abierta.

La nueva lista arroja las siguientes entregas: don Bruno Murga, 5 pesetas; Manuel Barquín, 5; Guzmán Vallejo, 5; un najerino, 5; celedonio Lejarraga, de Hormilla, 5; don Basilio Gurrea, 5, y don Juan Agost, de Logroño, 5. Total, 35 pesetas.

A la caída de la tarde y primeras horas de la noche, nuestro bonito paseo se vió como nunca animado, ya que la gente se echó a la calle y animó tan lindo paraje durante el concierto que dió la música del maestro Hidalgo.

Cuando nosotros penetramos en los "frescos salones de verano de Los Campos Eliseo", ¡señores cómo estaban! Podemos decir, sin temor a rectificaciones, que allí se congreba lo más lindo de nuestra juventud. ¡Caray qué mujerío!

En los dos sitios, a la terminación, se dieron las vueltas como en la mañana verbenera de San Juan.

Si sigue el tiempo así, la mañana del día de San Juan buena ha de ser, pero que hay que echarse a pensar cómo quedará nuestra juventud cuando en la Plaza del 9 de Septiembre se dé por terminada la fiesta mañanera.

Como siempre, la verbena comenzará a las siete de la mañana y durará hasta las diez en que, cogidos del brazo, como en "La verbena de la Paloma", y el compás de un castizo pasodoble, se corran las vueltas alrededor del quiosco, terminándolas después de recorrer varias calles, en el Mercado.

Pero la diversión no pára aquí, sino que de nuevo nuestra primera Sociedad de recreo "Gran Casino", comienza su primer baile, que este año va ha ser amenizado por una orquesta nueva que dirige don Cándido Callejas.

En el Cinema Club el "Jazz" del amigo Gascón, y en "Los Campos" la banda de música de la antigua Coral para hacer un descanso y comenzar de nuevo por la noche.

NATALICIO.—La señora del industrial don César Ojeda, dió a luz con toda felicidad, una niña. Reciban los venturosos padres nuestra enhorabuena.—*Ego Sum.*

BAÑOS DE RIO TOBIA, 21

CUMPLEAÑOS.—El día 19 del corriente se celebró el cumpleaños de don Amrando Loza, fabricante de embutidos, habiendo llegado de Logroño su querida madre doña Petronila Alonso y su tío señor Flores, no habiéndolo hecho su padre don Matías Loza por asuntos que se lo han impedido. La mesa la presidió su padre político don José Martínez Campo, propietario y fabricante de embutidos en gran escala, acompañado de su esposa doña Julia Somalo y sus hijos Felipe y Margarita, esposa del aludido don Amando, Catali, Andrés, José, Amalia, Julia, Carmen y Eduardo, y el abuelo don Felipe Somalo, habiendo acudido al banquete todos sus familiares, sin olvidar a su abuela doña Aquilina Bobadilla.

El banquete, bien condimentado por doña Bernarda Villoslada, fué servido por las lindas jóvenes María Somalo, su hermana Adela y Juanita Altuzarra.

Se bebió rico tinto de las cubas del agasajado y clarete de las de su cuñado don Nicolás Velasco, que fué servido por este corresponsal, el que también tomó parte en el banquete, en el que abundaron los licores,

PETICION DE MANO.—Terminado el banquete, y en el auto que don José Martínez tiene, se trasladaron a Badarán, donde por dicho don José, su señora doña Julia y su hermano don Venancio Martínez, que también les acompañaba, fué pedida la mano de la gentil señorita Carmen Moreno Saez, hija del también fabricante de embutidos don Baldomero y doña Juana, para su hijo Felipe Martínez Somalo, habiéndose cruzado entre la feliz pareja regalos de gran valor.

La boda quedó concertada para el día 22 del mes de julio, por lo que felicito a dichas familias, así como a la enamorada pareja, a quienes deseo prosperidades en su nueva vida.

VIAJEROS.—Llegaron de Zaragoza la señorita Crescencia Lobato y su hermana política doña Valeriana, esposa de don Angel Lobato, que viene con el fin de pasar una temporada entre nosotros. Bien venidas.

También hemos saludado a doña Lucrecia Rueda y a doña Petronila Alonso, que subió al cumpleaños de su hijo don Amando, y a su hermano don Florentino Alonso, que llegaron de Logroño.

PARTIDO DE PELOTA. — Como recordarán nuestros lectores, el domingo pasado lo tenían concertado entre Eutiquio, de Tricio, y Paraguayo, de Nájera, para Felipe y César, de Baños, y por haber llovido no pudieron jugarlo, pero sí lo hicieron el día del Corpus, habiendo despertado gran interés, ganándolo los de Baños, como se esperaba.—**Aquilino Moreno.**

HUERCANOS 20

EL TELEFONO.—Ayer fué inaugurado con toda solemnidad el teléfono en esta localidad, previa bendición del aparato por nuestro virtuoso párroco. Acto seguido, don Gerardo Olazábal, alto funcionario de la Telefónica, en breves y elocuentes palabras, explicó las ventajas que a la industria, al comercio y al pueblo en general, reportará este medio de comunicación.

El señor alcalde se puso al aparato, enviando un afectuoso saludo al señor gobernador civil en nombre del Ayuntamiento y pueblo: lo mismo hicieron los corresponsales de los diarios de la provincia con sus respectivos directores.

El señor Olazábal invitó a los presentes a utilizar el aparato gratuitamente, siendo varios los que aprovecharon la buena oportunidad para comunicarse con familiares y amigos.

En el Ayuntamiento se sirvió un refresco, al que asistieron el citado señor Olazábal y don Fermín Iturrizaga, autoridades y funcionarios del pueblo y otras muchas personas. Huércanos está de enhorabuena.

LA COSECHA DE GRANOS.—Ha comenzado la siega de las cebadas, resultando superiores de granazón, aunque escasas de paja, siendo la causa el que el agua les llegase un poco tarde, no así los trigos que están hermosos.

LOS ESTUDIANTES.—Regresaron a pasar el verano con sus familias, los estudiosos jóvenes Luciano Morga, Prudencio Cambra, Felisa Sáenz, Victoria Morga, Hortensia González, Francisco Altuna y Luis Matute; los dos primeros, que siguen la carrera eclesiástica y el resto de distintos cursos del Bachillerato. Enhorabuena a todos.—P. M.

LA RIOJA hace 25 años

En el Círculo Católico se reunieron muchísimos señores y señoras con objeto de iniciar la campaña contra la política religiosa del Gobierno que dirigía el señor Canalejas, haciendo uso de la palabra cuatro de ellos y el R. P. Hita, quien explicó la situación y lo que debía hacerse, quedando conforme los asistentes.

La Comisión organizadora de las próximas corridas de San Mateo, acordó que en el próximo mes de julio se comenzase a cobrar a los accionistas el treinta por ciento del capital suscripto. Como nunca se había hecho ésto, el acuerdo fué mal acogido por la mayoría de los accionistas.

—Si anunció el concurso para suministrar flúido eléctrico a todas las dependencias municipales y Paseo del Príncipe de Vergara, cuya subasta se efectuaría el día 25 del próximo mes de agosto.

—En virtud de concurso único fueron propuestos maestros, de Cihuri, don Casimiro Argüelles; Hervias, don Arsenio Pérez; Tirgo, don Calixto Nieto; Canales, don Florentino Esteban; Bergasa, don Primitivo Garrido; Ventrosa, don Fermín Jorge Galbárruli, don Clemente Bofriga; Leza, don José Manuel Diez; Torecilla, don Felipe Alvárez. Pazuengos, don Sebastián Miret; Villalba, don Celestino Vicente y Urdanta, don Jenaro Briones.

—En Santo Domingo, le fué adjudicado el remate de las aguas de riego al vecino Canuto Merino, en la cantidad de 767 pesetas, reservándose el Ayuntamiento doscientas horas para regar sus arboledas durante el estío.

—En Haro, la subasta para el servicio de la funeraria, le fué adjudicado a don Aparicio Villanueva, a razón de 5 pesetas la construcción de cajas y 5 de la conducción de cadáveres.

—En Alfaro, el ganado existente, según el último recuento, era de 10.599 cabezas lanares de vientre; 1.939 de vacío, y 855 de cabrío, con un aumento de 455 reses, que en igual fecha del año anterior, y un total de 13.393 reses.

—En Calahorra, según el recuento de la ganadería, existían en el año actual 175 cabezas de caballar; 316 mular; 611 lanar y 611 asnal; total 1.713 cabezas.

—En Treviana, la Junta local de Instrucción pública, acordó conceder un voto de gracias a los maestros don Manuel Va y doña Luisa Zaldívar, en vista del resultado obtenido en los exámenes celebrados en las escuelas que dirigían.

Desde Miranda

21 de junio.

UNA DESGRACIA EN EL EBRO.—Esta tarde, a las seis, hallándose bañando en el río Ebro, en el punto llamado "Los Pinares" el maestro nacional que prestaba sus servicios en las escuelas graduadas del grupo "Marcelino Domingo" de esta ciudad don Julio Porras, sin saber cómo ocurrió la desgracia, se vió que dicho señor desapareció entre las aguas, pereciendo ahogado.

Se están haciendo sondeos para buscar el cadáver.

La noticia ha causado gran sensación en la ciudad, pues dicho señor era un joven entusiasmado con la carrera a la que prestaba todas sus atenciones en bien de sus alumnos.

ENHORABUENA.— En recientes oposiciones celebradas en Madrid para interventores del Estado en las compañías de ferrocarriles, ha obtenido plaza el estudioso joven abogado, don Pablo Puente Paz.

Mucho celebramos el fruto de sus estudios, felicitándole como se merece, lo mismo que a su familia.

EL TIEMPO.— El día de hoy ha sido de los más calurosos que se han conocido hace muchos años.

Nos recuerda el día de la catástrofe del tren correo en el puente de Montalvo, en los últimos días de este mes.—**Serafín de la Casa.**

Herrero Riva y Comp.

BANQUEROS. — LOGROÑO
SUCURSAL EN CALAHORRA

COTIZACION DEL DIA 21

Interior 4 %	76'25
Amortizable 5 %, con imp.	95'50
Idem 5 %, sin imp.	103'00
Idem 4 %, con imp.	87'75
Idem 4 %, sin imp.	98'00
Exterior 4 %	91'50
Bonos oro	247'25
Acciones Banco de España	600'00
Id. Banco Español Río Plata	00'00
Id. Cía. Arrendataria Tabacos	[illegible]'50
Id. Ferrocarriles Nortes	260'50
Id. Ferrocarriles Alicantes	00'00
Id. Explosivos	633'00
Id. Petróleos	142'75
Id. Telefónicas preferentes	112'00
Id. Telefónicas ordinarias	118'00
Cédulas hipotecarias 6 %	108'60
Francos cheque	48'45
Libras	36'30
Dólares	7'36

Compra-venta de valores del Estado, Corporaciones e Industriales. Ordenes de Bolsa. Cupones y Títulos amortizables. Depósito de valores en custodia. Cartas de Crédito sobre todos los países. Giros, Negociaciones, etc.

Venta de fincas urbanas y rústicas

CASA. Calle Ruavieja, 37, compuesta de varios **Pisos, Almacén, Bodega y Establo** para **20 vacas,** con puerta de comunicación por la Calle de San Gregorio, frente a los bebederos.

ALMACEN de 11 por 22 metros, Calle de la Ruavieja, número 38.

LOCALES y HUERTA. Calle del Norte, número 2, propios para **Establos de Vacas, Almacenes y Viviendas; Huerta** tapiada de 35.000 pies. La parte trasera de toda la finca linda con el **Ebro Chiquito.**

41 FINCAS RUSTICAS, en las jurisdicciones de Logroño, Lardero, Alberite, Fuenmayor y Cenicero. Número de fanegas de cada finca: 240, 73, 60, 46, 35, 26, 21 y 15. Más 32 fincas de doce a una fanegas. Tierra de 1.ª y 2.ª Entre estas fincas hay varias **Huertas** de recreo y producción, contando con riego seguro todo el año, y teniendo algunas porvenir, por estar enclavadas en el radio y extrarradio y en carreteras de primer orden.

VENDO HEREDAD de tres fanegas, tierra de 1.ª, riego del río Mercado y del Pantano, término "Piedra Gallo", carretera de Lardero, linda con Chalets Licor del Polo.

VENDO FINCA de 32 fanegas, tierra de 1.ª para vivieros, frutales y hortalizas, con riego seguro todo el año del río Atayo, término Atayo, entre Lardero y Alberite.

ANGEL POZUETA, M. Mata, 1. entl.º

Osasuna-Sevilla

LA VIANESA, A PAMPLONA

SALIDA DE LOGROÑO:
A LA UNA MENOS CUARTO

BILLETES: BAR BRILLANTE

GANGA. Se vende en 6.000 pesetas, entresuelo con gran corral y gallinero. Transversal Fontanillas, A. Verlo, de 9 a 13.

PLANTA DE PIMIENTA de todas clases, se vende en la Colandería de Dionisio Jiménez, Ronda de San Gregorio. Logroño.

BASCULA de 500 kilos, una cocina portátil, puertas de balcón y columnas de hierro, vende José Sáenz, Herrerías, 7.

CAMBIO SENSACIONAL
EN LA MODA DE POLVOS DE ARROZ

DE PARIS VIENE EL SECRETO DEL NUEVO "ASPECTO MATE"

Las francesas elegantes han lanzado una nueva moda. Han encontrado unos polvos de arroz que proporcionan, durante todo el día, una tez aterciopelada de sazonado fruto, sin la menor huella de brillo.

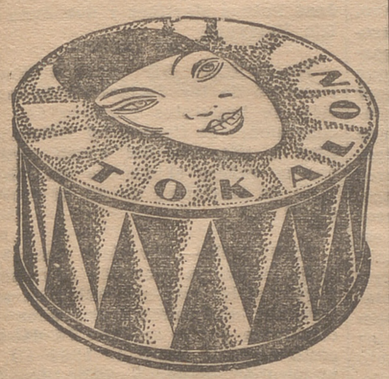

El secreto consiste en un nuevo procedimiento, gracias al cual, los más finísimos polvos de arroz, pasados por un triple tamiz de seda, están mezclados con la Espuma de Crema Doble. Tokalon ha adquirido ahora el privilegio de invención de este recientísimo procedimiento—resultado de varios años de investigaciones por unos Químicos franceses—. Los polvos Tokalon, los famosos polvos parisienses, le permiten a usted decir adiós para siempre al brillo de la nariz y al aspecto grasiento de la piel. Proporcionan una bellísima tez que permanece completamente "mate" durante 8 horas. Ni el viento, ni la lluvia, ni el sudor podrán conseguir que le brille a usted la piel, si emplea los Polvos Tokalon "aspecto mate". Proporcionan una belleza fresquísima de pétalo de rosa que la hará dos veces más encantadora. Pida usted los Polvos Tokalon, sin aumento de precio a pesar del coste del nuevo procedimiento aspecto mate.

Los compactos Tokalon contienen ahora espuma de crema. Los polvos y el rojo son ambos muy adherentes. Algo nuevo, diferente y mejor.

a la vez, marca Rivero y Suso, completa, en el precio de 160 pesetas. Venta, Casa Amalric, República, 106.

OCASIONES. Venta de una **CASITA** en el centro de la población, por poco dinero. Una vitrina armario de 270 por 50 por 80. Hojas para balcón y para estanterías con cristales. Una cocina económica y calefacción

ARNEDILLO
FONDA GALLINA

Automóviles Logroño, salida 4 tarde, Hotel París.

Cementerio del Automóvil
NICOLAS GONZALEZ

Compra de toda clase de automóviles, hierros y metales.

VENTA DE PIEZAS DE RECAMBIO

Primera Transversal Carretera Villamediana. — Teléfono, 1434

COMPRARIA CASA con fachada al Espolón, pago al contado. Dirigirse, Salmerón, 19, 4.º, izquierda.

BICICLETA. Se vende. Calle de la Libertad, huerta. José María Rodríguez.

COMPRO PISO de siete a nueve mil pesetas. Ofertas a Juan Caballero, en el Ayuntamiento.

Sillas plegables
Se alquilan. Razón en LA RIOJA.

SE VENDE un coche Chrysler 65, de cinco plazas, con 30.000 kilómetros, de recorrido, seminuevo, y otro Renault, también de cinco plazas, y un camión Renault, para 5.000 kilos, a toda prueba. Razón, Agencia Citroen, Once de Junio, 19. Teléfono 1890.

CITROEN, 5 H. P., se vende a toda prueba. Razón, Veterinario. Elciego (Alava).

VACA recién parida del tercer parto, con 42 cuartillos de leche y una novilla, vende Mariana Ramírez, en Albelda de Iregua.

VENTA DE UNA CASA dentro del radio de la capital, con cuadras para vacas y cuatro fanegas de tierra de huerta, con buen regadío. Facilidades en el pago. Razón, San Agustín, 13, cuarto.

SE OFRECE viuda formal para señora de compañía, ama de llaves o niños, con buenos informes. Informarán Vara de Rey, 19, segundo, izquierda.

ALMONEDA por ausencia. Vara de Rey, 19, segundo, izquierda.

VENDO CASA, sitio céntrico, facilidades en el pago. Informan, Vara de Rey, 19, primero.

SE VENDEN tres vacas (juntas o separadas), recién paridas, a toda prueba, con su clientela. Informes, Cabo Noval, 1, segundo.

SE VENDE una partida de puertas y balcones, a precios económicos. Carpintería Zapata, Pí y Margall, 2.

SE VENDE una vaca del tercer parto con su ternero, de 5 días, 50 cuartillos y a prueba. Tratar con Luis Ortún, en Tirgo.

CARRO para 3 o 4.000 kilos, seminuevo, se vende. Tratar, con Evaristo Pascual, en Lardero.

COMODISIMO PISO. Se arrienda. Razón, Vara de Rey, 33, entrlo. izqda.

SE VENDE una vaca del tercer parto o se cambia por otra para parir en el mes de agosto. Informes Luis Montalvo, camino de Prado viejo. Logroño

SE TRASPASA taberna con buena clientela. Razón en LA RIOJA.

SE TRASPASA PELUQUERIA de caballeros en buenas condiciones. Informará Alberto Hermosilla, en Miranda de Ebro.

VACA recién parida del segundo parto, se vende con el ternero o sin él. Tratar, Tomás Casis, en Lardero.

VENDO COCHE Fiat, 8 H. P., barato, inmejorables condiciones, a toda prueba. Razón, Chófer de los señores de Agós. Garage Elías.

SE OFRECE SEÑORITA de compañía educada, para dentro o fuera de la localidad. Razón, Vara de Rey, 19, primero derecha.

ASISTENTA O SIRVIENTA se necesita en Salmerón, 7, primero.

SASTRAS. Se precisa chica que sepa hacer interiores y mangas. Se garantiza trabajo todo el año. Sastrería Ribé. República, 108.

POR CESAR EN EL NEGOCIO, se venden sacos, cestas y jaulas, para envase de frutas. Razón, calle Mayor, 16, primero.

Modistas, ocasión
Una máquina Durgops, calados de dos agujas, con pie y motor, seminueva, a prueba; unos moldes de plisar, con su mesa y accesorios; una máquina B. Central, seminueva, Singer; una máquina de brazo Singer, en perfecto estado, baratísima, se venden. Razón, Mayor, 139, tienda de Bordados y Plisados.

Pérdidas
—**De un llavín dentado,** con cadena corta, se perdió en la calle de Carnicerías o en las cercanas. Se ruega la devolución en LA RIOJA.

—De un asno cerrado, el sábado último, color pardo oscuro, talla regular, bien formado Su entrega a José Tellez, en Jubera. De no hacerlo, se tomará por hurto.

—**De una llave pequeña,** atada con un cordón. Se gratificará su entrega en la escuela de niñas del Muro Bretón de los Herreros.

CUOTAS. Se vende equipo completo de Infantería. Razón, Mayor 149 (Panadería).

VACA, con 40 cuartillos de leche, con su ternera, vende Pablo Ruiz en Ventas Blancas.

SE CEDE HABITACION amueblada a señor o señora de edad, para estar como en familia. Razón, Montoya. Haro.

50 RESES lanares, de 2 y 3 años, para vida, vende Cristóbal Ruiz, en Medrano.

CEBADA DE LA COSECHA PROPIA. Vendo 200 fanegas, juntas o por lotes, desde 10 fanegas. Salmerón, 19, cuarto izquierda.

CIRUELA. Se venden en Viguera de diez a doce mil arrobas, clase superior

VACA recién parida, vende Felipe Bellido, en Alberite.

SE NECESITA SIRVIENTA sabiendo de cocina y buenos informes. Razón en LA RIOJA.

SE NECESITA oficial sastre en Sastrería de Casto Gómez. Cervera del Río Alhama.

ENTRESUELO. Se arrienda en 45 pesetas. Rodríguez Paterna, 22. Razón, Portalillos, 17, entresuelo.

SE VENDE en imejorables condiciones, junta o separadamente, la finca del Priorato, una de las más hermosas del Norte, situada en jurisdicción de Cihuri, partido de Haro, a cinco kilómetros de dicha ciudad, con carretera hasta la misma finca, compuesta de Casa-Palacio, Bodega, Huerta de 13 fanegas de tierra tapiada con arbolado frutal de todas las clases; 36 fanegas de regadío en una sola finca y 66.000 cepas de viña en plena producción; choperas y fábrica molino, con fuerza eléctrica, propia de la finca. Inmejorable fincabilidad de recreo y explotación agrícola propia también para instalación de cualquier industria. Informará Fermín San Martín, abogado, calle de la Vega. Haro.

VENDO PUERTAS VENTANAS nuevas y usadas, **BALCONES** de hierro de todos tamaños. Precios económicos. Rodríguez Paterna, 24.

Pensión La Logroñesa
Pérez Galdós, 4, pral., d., Madrid.

Baños, duchas, timbres, calefacción en todas las habitaciones. Buen trato. Pensión completa, de 7, 8 y 10 pesetas. a

SE VENDEN 30 CORDEROS y 30 corderas, gordos, de primera. Dirigirse a Florencio Sigüenza, en Quel.

LOCAL PARA PANADERIA y horno, se desea tomar en arriendo. Razón en LA RIOJA.

SE VENDE cama matrimonio, mesilla, cama camera y dos camas cunas. Imprenta, 9, segundo, derecha.

SE TRASPASA TIENDA de comestibles por no poder atenderla. Razón, Mayor, 82.

SE VENDE juego comedor, mesa escritorio, máquina de escribir Royal, colección de libros y varios muebles, en buen estado, en Vara de Rey, 33, entrlo., dcha. De 11 a 1 y de 3 a 8.

NODRIZAS
—Joven, **de 19 años** y leche de dos meses, desea criar en casa de los padres de la criatura. Para informes, Angela Sáez, en Baños de Ebro (Alava).

—Soltera, de 19 años, leche de dos meses, desea criar en casa de los padres de la criatura. Informa, Celso Alonso, en Santo Domingo.

—Casada, de 20 años, leche de 15 días, desea criar en Murillo de Río Leza. Informes, Marcos Esteban, en el citado pueblo.

—Casada, leche de 20 días, desea criar en su casa de Logroño. Informes en LA RIOJA.

SASTRAS. Necesito oficiala, ayudantas y aprendizas. Portales, 58, entl.º

Nuevo ómnibus
Se ofrece un novísimo autobús cómodo y elegante, 28 plazas, para viajes y excursiones; precios reducidos. Avisos a Calixto Jadraque, en Alberite. Teléfono, 12.

SE VENDE una novilla de muy buena raza, preñada de tres a cuatro meses. Tratar con Domingo Tricio Iradier, en Cenicero.

Cama de matrimonio
Y OTROS MUEBLES, SE VENDEN. Razón, Sagasta, 33, 2.º, derecha.

Almacén de Maderas
Serrería Mecánica
OJEDA. Norte, 24. Telf.º 1996. LOGROÑO.

VENDO CASA en sitio céntrico. Razón, Vara de Rey, 19, primero, dcha.

VENDO MOTOR eléctrico, 27 H. P., Siemens, poco usado, propio para trilladora, con carriles, cuadro y contador. Roque Serrano. Haro.

VENDOD CUATRO CUBAS recién vaciadas de claretes, cabida 470 cántaras; **UN TRANSFORMADOR** trifásico de 110 a 120, corriente alterna, 11 H. P., y **200 metros de línea** con sus postes y aisladores. Informes, Santiago Gangutia, en Cenicero.

Te lo digo hasta con miedo,
en secreto y con sigilo,
vende **Nicanor Arnedo,**
JABON a peseta el KILO.
Rodríguez Paterna, 23. Ultramarinos.

ARNEDILLO. Fonda y Café
Vda. de LUIS MARRODAN LAZARO

la más próxima a los Baños, la más antigua y con grandes reformas

GANADEROS. Vendo terneras y terneros de todos precios y edades, traídos de Santander. También vendo vacas recién paridas. Tratar con Teodoro Arroyo, Carretera de Villamediana

SIRVIENTA falta. Mayor, 98, 1.º

SE VENDEN 100 OLMOS cortados en septiembre, madera superior, en buenas condiciones. Dirigirse a Isidro Eguiluz, en Comunión (Alava).

ALMACEN DE MADERAS
de ANDRES VERA
LIBERTAD, 9. TELEFONO, 1440.

ARNEDILLO -- FONDA MORAL
Automóviles Calahorra y Logroño. Administración, Café Habana, salida diez mañana.

PARTOS
SATURNINA SAENZ

Comadrona municipal

Hospedaje para embarazadas

Carretera del Cristo, 3. Telfno. 1346

Traspaso en San Sebastián
Se traspasa bar muy acreditado y restaurant en el primer piso, en sitio céntrico. Informes, Miguel Ibargoitia Iztueta 9-6, S. Sebastián y teléfono 12.812.

Automóvil
De 9-11 H. P., con 23.000 kilómetros, se vende barato, o se cambia por moto. Bretón de los Herreros, 17, bajo.

AGENCIA P. ARANGUREN, Muro Carmen, 6. Vendo casas y fincas y coloco dinero sobre hipotecas. Se hace cargo de Administraciones.

SANDALIAS blancas y color, garantizada la duración. San Bartolomé, 12, Calavia. a

SERRERIA MECANICA
ALMACEN de MADERAS
José Vargas
Carretera de Soria "El Ingenio"
LOGROÑO

SE VENDE O ARRIENDA local espacioso, en la Transversal de Carretera del Cristo. Informes, Mayor, 139 tienda. a

VENDO PISO BUENO, todo confort. Razón, en LA RIOJA.

Leña barata
Se vende leña de haya y roble en todos los tamaños y a precios muy reducidos. Dirigirse a Hijos de Victoriano Echavarri. Olazagutía (Navarra).

Estudiantes
Se dan lecciones de verano de Dibujo lineal. Informes, Mayor, 31, 3.º.

SE COMPRAN JAMONES frescos, y se vende manteca, tocino fresco y salado, a precios económicos. Fábrica de Angel Sancha. Carretera Soria.

¡¡ATENCION!!
¿Queréis conservar vuestros polluelos sanos y robustos? ¿Queréis evitar las enfermedades de vuestras gallinas y palomas? Pronto, emplead el **GALLIOL,** usado por las principales granjas de la región.

Venta en Farmacias y Droguerías.

BALNEARIO DE CUCHO (Burgos)
AGUAS SULFUROSAS. — SULFHIDRICAS. — NITROGENADAS

Exito enorme en las enfermedades de la PIEL. Curan las de garganta BRONQUIOS; catarros, ARTRITISMO

PRECIOS ECONOMICOS. PIDAN FOLLETOS

A 16 KILOMETROS DE MIRANDA

AUTOMOVILISTAS.....!!
ACEITES — RECAMBIOS — ACCESORIOS — NEUMATICOS

PRECIOS MAS BAJOS QUE NADIE.—CALIDADES INMEJORABLES

CELSO RUBIO.-Logroño

Fincas de regadío en el término de la Isla
Se venden trece fanegas pobladas de árboles frutales, en plena producción, con una Casa-vivienda, cuadras y pajares, a diez minutos de la estación de El Cortijo. — También vendo en el mismo término otros lotes, desde cuatro fanegas. Razón, Salmerón, 19, 4.º, izquierda. Logroño.

BALNEARIO de URBERUAGA de UBILLA
MARQUINA (Vizcaya) Entre San Sebastián y Bilbao

AGUAS TERMALES NITROGENADAS BICARBONATADAS RADIACTIVAS

Especiales para toda clase de afecciones del aparato respiratorio, enfermedades crónicas de la garganta y fosas nasales, anginas, bronquitis, etc.

Instalación hidrológica completa

DEL 1.º DE JULIO AL 30 DE SEPTIEMBRE

Compañía del Pacífico
Para HABANA, COLON, PANAMA, LA LIBERTAD, PAITA, CALLAO, MOLLENDO, ARICA, IQUIQUE, ANTOFAGASTA y VALPARAISO, saldrán del puerto de SANTANDER

Motonave **"REINA DEL PACIFICO"**, 23 de junio.
Vapor **"ORBITA"**, 21 de julio
Motonave **"REINA DEL PACIFICO"**, 1 septiembre.

Admiten pasaje de lujo, primera, segunda y tercera clase y carga.

Para toda clase de informes, dirigirse a sus Agentes

HIJOS DE BASTERRECHEA. — Paseo de Pereda, 9.

SANTANDER

FOLLETIN DE "LA RIOJA" 58

EL HIJO ABANDONADO

Por HENRI GERMAIN

(Editada por la Casa Sopena)

Luego el audaz personaje se levantó, acercóse a la condesa y se descubrió respetuosamente.

—¡Mis respetos, señora condesa!—dijo con tono ceremonioso.

—¿El señor Dufresne, sin duda?—preguntó la señora de Presles, sin acabar de reconocer en él al extraño visitante de hacía dos días.

—Sí, señora; no me recuerda usted...

—No estaba muy cierta, señor... Como le ví a usted poco tiempo...

¿He sido puntual?—preguntó en seguida para evitar preliminares inútiles, a que se acomodaba mal su legítima ansiedad.

—¡Oh, mucho! Hace apenas cinco minutos que estamos aquí.

—¿Y ese joven está aquí?—preguntó vivamente la condesa cuyo corazón empezaba a latir más aprisa que de costumbre, mientras miraba a todos lados.

—Sí, señora; ahí, en ese sillón, cabe frente a usted—respondió Dufresne, designando con un leve gesto a monseñor de Surín tranqilo en apariencia.

—Ah! ¿Ese joven moreno?...

Diciendo esto, la señora de Presles echó una mirada profunda y persistente al joven ratero. Este la contempló atentamente a su vez, algo intimidado a pesar de toda su audacia.

Una expresión como de pena y de decepción pasó rápida por el rostro de la condesa.

En los hermosos rasgos de monseñor de Surín, pero llenos de vulgaridad y, como si dijéramos, estigmatizados por las costumbres canallescas, creyó descubrir a simple vista una especia de bajeza hipócrita, de cobardía, que le inspiró cierta prevención.

Nada en aquel rostro, aunque agradable superficialmente, delataba la nobleza del carácter, la ternura del corazón, ni siquiera la franqueza.

La mirada parecía esquiva, la sonrisa era antipática, el aspecto general de lo más vulgar que darse pueda.

En realidad no se le parecía en nada, aunque fuese moreno, como ella lo fué en otro tiempo; y sus rasgos tampoco recordaban los del conde de Presles.

¿Sería su hijo?

¿No habría error, o, lo que sería aún más grave, y sobre todo más cruel, no sería aquel joven abyecto, instrumento de una maquinación innoble?...

Cuestión compleja que su angustiado corazón no podía soñar en resolver inmediatamente.

Puesto que vino hasta allí no había más remedio que enterarse del todo, intentar la posesión de la verdad, acaso convencer su espíritu alarmado por un presentimiento inexplicable y que, además, podía ser falso.

Dufresne, cuyo mirar artero y disimulado examinaba atentamente la fisonomía de la señora de Presles, adivinó en parte sus tristes reflexiones. Se propuso echar el resto, ya que la partida iba saliendo un poquito desigual.

—¿Quiere usted, señora, que le presente al joven—preguntó.

—Sin duda, puesto que a eso vine—replicó la señora de Presles con acento anheloso, pero cuya convicción parecía algo dudosa.

Dufresne, entonces, dirigióse a monseñor de Surín, quien se levantó, y, sin casi mover los labis, díjole a escape, en voz muy baja:

—Tén cuidado; esto no marcha muy bien.

—Bueno, entendido.

Al mismo tiempo, los dos miserables se acercaron a la condesa, ansiosa y atenta a los menores movimientos.

—¡Señora!—dijo ceremoniosamente La Comadreja;—tengo el gusto de presentar a usted al señor Jorge Bonord, mi joven y desdichado amigo.

Monseñor de Surín inclinóse, descubierto, y en voz que parecía temblar de emoción, dijo:

Agradezco a usted profundamente que haya querido hacer un viaje para permitirme conocerla y testimoniar la todo el respeto que me inspira usted desde ahora...

Esta frase, bien dicha, causó buen efecto a la señora de Presles. Dufresne disimuló una sonrisa de satisfacción.

—Yo también celebro el ver a usted, y puedo asegurarle que, si las palabras del señor Dufresne son verdaderas, el gran interés que me inspira la triste historia de usted le será tan provechoso como a mí.

—No lo dudo, señora. Haré por justificar ese gran interés y merecer parte de su afecto, que es mi deseo más ferviente.

¡Tengo de ello tanta necesidad!—terminó el miserable Surín exhalando un profundo suspiro.

—Vaya, sentémonos—intervino Dufesne:— así podremos hablar, si esto agrada a la señora condesa.

—Ciertamente.

Sin embargo, observo que este salón es un tanto embarazoso; no estoy muy bien aquí.

Además, no hay medio de tratar cosas íntimas cuando se está rodeado de oídos indiscretos.

—Observación muy justa—aprobó el falso Jorge Bonod,— y no sabría yo, como usted, señora, dejarme llevar de los impulsos de mi corazón en presencia de tantos indiferentes.

—Tiene usted razón cien veces, mi querido Jorge—dijo Dufresne a su vez.

—Así se me ha ocurrido, mientras escuchaba a ustedes; el solo punto donde podríamos estar a la vez solos y, aunque distanciados en medio de todo el mundo sin llamar la atención.

—Y ¿qué punto es ese?—preguntó vivamente la señora de Presles.

—La terraza de las Tullerías, al lado del Sena, a pocos minutos de aquí.

Allí hay sillas, que situaremos donde se nos antoje, y bien podremos hablar sin empacho.

—La idea es excelente. Vengan ustedes, pues, señores.

Diciendo esto, la señora de Presles salió del salón seguida de cerca por los dos cómplices, y se dirigió hacia la puerta de salida más próxima.

Ya fuera, Dufresne y monseñor de Surín se le reunieron, andando respetuosamente a cada lado, y cambiando pocas e insignificantes palabras.

Cuando estuvieron en la amplia terraza, del lado del río, se situaron a la extremidad que domina la plaza de la Concordia.

El joven se apresuró a coger sillas y agruparlas.

La señora de Presles sentóse la primera invitando con un gesto a sus acompañantes a que hicieran lo propio.

Después de un instante de silencio engorroso, empezo la condesa en voz dulce, dirigiéndose más particularmente al falso Jorge Bonod.

—El señor Dufresne le habrá enterado a usted de la conversación que tuvimos él y yo el viernes último. Ha debido decirle con que satisfacción estoy dispuesta a acogerle, si, como creo, nos unen lazos de familia.

—Sí señora: estoy enterado.

—Conocí mucho a su madre de usted, y en memoria de ella, que tan desdichada fué con la separación, me dispongo a hacer por usted todo cuanto hubiera podido hacer ella misma.

—¡Muchas gracias, señora!

Crea usted que, por mi parte, emplearé toda mi inteligencia y todo mi corazón en no defraudar sus buenos sentimientos.

—¿No guarda usted algún recuerdo de su infancia?—preguntó bruscamente la señora de Presles, turbada a cada momento por una desconfianza inexplicable.

—¡Muy pocos, señora!...

Sin embargo—continuó monseñor de Surín, con cínico aplomo,—creo acordarme de una gran morada, muy lujosa, muy rica, donde vivían solos mis padres.

—Sí, eso sería: era el hotel de su padre de usted, calle de la Universidad —respondió indiscretamente la condesa, proporcionando así indicaciones precisas a quien la estaba engañando indignamente.

—En efecto, oí pronunciar el nombre de esa calle en mi infancia...

Después, como si vagos recuerdos volviesen de pronto a su memoria, monseñor de Surín añadió a escrya:

—Es un gran hotel, donde había caballos y coches... un gran salón... azul, ¿creo?

—No, rojo y oro.

—¡Sí, sí, es verdad: rojo y oro; ahora me acuerdo!

—Una cosa que no me explico—dijo de pronto la señora de Presles, mirando fijamente a su interlocutor, —es que tenga usted el pelo obscuro.

—¿Por qué?—preguntó como picado el joven pícaro, que no estaba aleccionado sobre este detalle.

Y molesto, volvió la cabeza.

—Porque, cuando pequeño, era usted muy rubio.

—¡Ah!—exclamó simplemente el pseudo Jorge Bonod ,desarmado por esta respuesta inesperada.

—Lo que usted dice es completamente exacto, señora condesa—se apresuró a afirmar Dufresne, acudiendo rápidamente en socorro de su compinche.—La pobre mujer que crió a Jorge me había comunicado ese detalle curioso.

Sí, Jorge era rubio como su padre.

Pero usted no ignora que, en muchos individuos, el pelo se hace más obscuro a medida que el ser se aproxima a la edad adulta.

—¡Ya lo creo!— afirmó Surín recobrando su sangre fría.—A los catorce años tenía yo el pelo castaño claro.

Empezaron a obscurecerse mis cabellos a los diecinueve años.

Y me dijeron entonces que mi madre era muy morena— acabó, miran-

La circulación de este periódico en nuestra región supera mucho a la que tienen todos los demás

LA RIOJA

El anuncio en este periódico es la más eficaz propaganda de los productos y el incremento de las ventas

TAURINAS

UN DIA EN PRADO VIEJO

El ganadero logroñés Fidel Rubio puso ayer a prueba el grado de afición de los taurinos locales. En realidad quien la puso fué Febo, que echó unas gavillas más en la hoguera que nos está achicharrando hace unos días y que ayer para que el verano entrara con los debidos honores aumentó extraordinariamente las calorías haciendo que el día fuera de órdago a grande, a chica, a pares y juego. A todo. Pero fuera quien fuera, los aficionados respondieron "chipén" y desde que salió el rubicundo Apolo hasta que dejó paso a la anoche aguantaron a pleno sol los asfixiantes caricias solares.

El día fué de prueba.

"De prueba" de un lote de vaquillas y de prueba de resistencia.

Fidel Rubio, el renombrado ganadero logroñés, no se recató en propalar con unos días de anticipación que el de ayer iba a celebrar en sus corralizas de Prado Viejo la distraída operación de tentar y probar un crecido número de becerras, ofreciendo con ello un día distraidísimo a los muchos aficionados que gustan disfrutar estas fiestas camperas.

Y, si otras veces, ocultando la noticia, era extraordinario el gentío en Prado Viejo, calculen lo que pasaría ayer. Hasta de algunos pueblos cercanos acudieron muchos y buenos aficionados.

Sabía, sin duda, el amigo Fidel, que el ganado a probar era "jamón serrano" y quiso que cuanto mayor fuera el número de quienes lo saborearan, mejor.

Y a Prado Viejo acudió tal contingente de personas que ni la plazoleta exterior de la corraliza era suficiente para los muchos automóviles que allí llegaron, ni los tapiales, tejados, burladeros, etc., se bastaban para acondicionar a la legión de espectadores.

Un "entradón" de fiesta grande.

Y fiesta grande fué la que tuvo por escenario la corraliza de Prado Viejo. Fiesta grande porque para participar en ella llegaron toreros de tanta categoría como el matador de toros Florentino Ballesteros, novilleros "punteros" como Miguel Cirujeda y Paco Bernal, que, con Angel Fuentes y Rafael Ortega y todos los subalternos locales y zaragozanos, todos los cuales hicieron con las bravísimas vaquillas faenas tan completas y artísticas que, repetidas en las plazas de toros, colmarían el agrado de la afición y les harían llegar a los puestos primeros de la torería.

Taurinamente, la fiesta valió más que todo un cartel de ferias. En su parte matutina se desarrolló a pleno ambiente de una tienta en toda regla.

"Ramitos", que ayer, teniendo al quite al veterano Antonio Fuentes, no envidiaba al gran Badila, "pegó" a las novillas en todo lo alto, aprovechando la codicia y bravura de las "rubias" que ni una sola vez se "echaron atrás" y dieron motivo a que descubriéramos un gran picador entre los aficionados locales.

A esas vaquillas, todos los toreros mencionados las torearon a placer, igual con el capote que con la muleta, y lo mismo Ballesteros que Cirujeda y Paco Bernal, dejaron tan en alto el pabellón taurino aragonés que nos causaron una sorpresa verdaderamente agradable, ya que en todos ellos vimos que en aquella característica suya, el valor, ha arraigado en arte tan depurado y moderno que lo hecho por los tres aragoneses no envidiaba ayer a lo que realicen los más afamados fenómenos.

Las vaquillas "probadas" por la tarde fueron las que el ganadero destina a las capeas pueblerinas y ya vemos este verano un montón de "ases" riojanos porque allí donde vayan las reses de Rubio es seguro que se cansen de escuchar aplausos cuantos se decidan a torearlas.

En esta segunda parte de la fiesta, volvieron a entusiasmar al gentío, Ballesteros, Cirujeda, Bernal y Antonio Fuentes, y como los 41 grados que irradiaba el astro rey, unidos a los muchos más grados que brotaban de las botellas, garrafones, botas, etc., eran muchos grados para que pudiera uno resistir la tentación de "ser" torero; abundaron los aficionados que manejaron la capiruela y la muletilla, haciendo la fiesta agradabilísima, ya que los coscorrones inevitables carecieron de toda importancia.

Repetimos que fué fiesta grande la organizada por el amigo Fidel, sobre el que cayó un diluvio de felicitaciones por lo igual y excesivamente bravas que salieron desde la primera a la última de las innumerables vaquillas tentadas y probadas ayer.

En el aspecto de fiesta campera, la afluencia de personal dió a Prado Viejo todas las características de una animadísima romería.

Un público tan numeroso como distinguido, en el que tuvo una lucidísima representación el sexo bello, esparcióse por las explanadas linderantes con la corraliza, que a las horas de "reparar fuerzas" presentaban el típico aspecto propio de estos casos.

Para el señor Rubio fué un problema atender a sus invitados, pero supo hallar la difícil solución de atender a todos con tal solicitud y esplendidez, que si grande era la satisfacción por las peleas de las "rubias" no lo fué menor la producida por las atenciones prodigadas por su propietario.

Con todo ello, el día no pudo ser más agradable.

Apretó el sol de firme, vaya si apretó, pero contra sus rigores emprendieron una enérgica ofensiva la multitud de bebidas frescas que allí fueron transportadas que, después de doce horas de combate, se declaró el sol en vergonzosa huída. Y los taurinos logroñeses celebraron la "victoria" agotados los "pertrechos" sobrantes, y proclamando jubilosos las excelentes cualidades del ganado de Fidel Rubio y las innumerables atenciones recibidas del ganadero logroñés.

¡POBRE "ZAPATA"!

Con el laconismo de un despacho telegráfico recibimos en la madrugada de ayer la triste noticia de la muerte repentina del banderillero navarro Gregorio Yanguas "Zapata".

El infortunado torero era conocidísimo de la afición logroñesa y riojana, pues son muchas las veces que ha actuado en todas las plazas de esta provincia.

Las últimas noticias taurinas de "Zapata" también fueron desagradables. Se trataba de una cogida sufrida hace un par de meses en la plaza bilbaína. Convaleciente de ese percance, salió el jueves pasado en la novillada económica celebrada en Bilbao. Y, terminada esta función, en la que "Zapata" había actuado, ignorándolo sus familiares, para lo cual había llevado su ropa de torear a la enfermería, apenas el pobre banderillero abandonó la plaza, una angina de pecho le privó la vida fulminantemente.

Gregorio Yanguas "Zapata" era conocido, como ya decimos, de toda la afición riojana.

Nacido en Pamplona y residenciado en la capital vizcaína, empezó a torear hará unos treinta años, destacándose en seguida como un buen peón y un excelente y seguro banderillero.

La casi totalidad de sus actuaciones fué como agregado en infinidad de cuadrillas, asegurando un puesto fijo en la de Martín Agüero cuando éste adquirió celebridad de novillero y después de matador de toros.

Malogrado este torero bilbaíno, volvió "Zapata" a actuar a las órdenes de cualquier espada y categoría, que solicitara sus servicios, y así ha seguido hasta el jueves pasado, en que la muerte le ha sorprendido en las proximidades de la plaza de toros.

Si como torero era Zapata estimadísimo, en su trato particular era igualmente merecedor de toda clase de afectos.

Así de numerosos eran sus amigos.

Entre ellos nos contábamos nosotros, y como todos los demás, lamentamos sinceramente este inesperado final del buen amigo, a cuyos familiares enviamos desde estas líneas la expresión de nuestro sentido pésame.

MIGUELIYO

SANIDAD

TODO HIJO TIENE DERECHO A LA LECHE DE SU MADRE; si pudiéramos llevar al convencimiento de todas las madres este sagrado deber, no se perderían tantas vidas estérilmente.

Aconsejámosle, consulte nuestro servicio de HIGIENE INFANTIL, donde podrá adquirir algún conocimiento útil para la crianza de sus hijos.

Instituto Provincial de Higiene.

DEPORTES

AJEDREZ

EL PRIMER CAMPEONATO LOCAL

La jornada de ayer que parecía iba a dar solución a la interesante competición en que los ajedrecistas locales se disputan le preciado título de campeón, lejos de cumplir esa finalidad, ha vuelto a elevar la expectación a un grado insospechado, por mucho que haya ido aumentando en todo el curso del torneo.

Las partidas-cumbre de la jornada, que, como ya dijimos, eran las correspondientes a los señores Fontan y Herce, fueron ganadas por este último, que con esa doble brillantísima actuación ha logrado reducir la ventaja adquirida por su contrincante de ayer y que le convertía en probable campeón.

El campeonato está, con este resultado, al rojo vivo, y de nuevo vuelve a ser aventurado pronosticar un resultado definitivo.

Hoy, último día de partidas oficiales, deben jugar los señores Herce y Fontán, respectivamente, con los señores Santiago y Romanos. Y como en el cálculo de posibilidades permiten estas suponer que la victoria ha de ser para aquellos, va a resultar que en la clasificación definitiva figuran empatados a puntos los señores Fontán y Herce.

Será, por tanto, obligatorio dilucidar este empate en una partida definitiva, cuyas condiciones determinará la Comisión organizadora del campeonato, pero que, sean cuales sean, hace que la expectación sea enorme y que los ajedrecistas esperan con extraordinaria ansiedad ese nuevo encuentro de jugadores tan destacados como han demostrado ser los dos aspirantes al título de campeón.

El señor Herce, especialmente, con su doble victoria de anoche, devuelve el optimismo a sus muchos partidarios, que ayer se multiplicaron en felicitar a su favorito por la hazaña que supone el resultado logrado contra un rival de tanta valía como el que le disputaba el triunfo y con él el puesto de honor en la clasificación final del campeonato.

Hoy, las partidas tienen el destacado relieve de la significación de su resultado.

No puede en forma de afirmación, anticiparse ya como vencedores a los señores Herce y Fontán, y por ello, uno y otro han de jugar con el obligado cuidado para evitarse un desfavorable resultado que sería de efectos definitivos para su exclusión del campeonato.

La jornada es, por tanto interesantísima.

Aparte de esa doble victoria del señor Herce, sobre el señor Fontán, las partidas anoche jugadas acusaron los siguientes resultados:

Primera categoría

Señor Santiago, gana y pierde con el señor Gutiérrez.

Señor Cotelo, gana dos partidas al señor Romanos.

Segunda categoría

Señor Del Val, gana dos partidas al señor Pipaón.

Señor Izquierdo se adjudica los puntos por incomparecencia del señor Bañales.

Tercera categoría

Señor Gómez, gana y pierde con el señor Remón.

Señor Axpe, se adjudica los puntos por incomparecencia del señor Carrato.

CICLISMO

LA EXCURSION A PIQUERAS

Con motivo de la tradicional fiesta de la Virgen de la Luz, el Club ciclista Logroñés organiza una excursión a Piqueras el próximo domingo, día 23. La salida se efectuará del domicilio social a las cinco en punto de la mañana, emprendiendo el regreso al atardecer.

PROXIMA CARRERA EN BURGOS

El Club Ciclista Burgalés celebrará el día 7 de julio una carrera nacional con un recorrido total de 192 kilómetros.

En esta carrera podrán tomar parte todos los corredores españoles que posean licencia de la U. V. E. del año actual, sin distinción de categorías, con la excepción de los principiantes.

La inscripción para esta carrera está abierta en el domicilio social del Club Ciclista Burgalés (Espolón, 14), Bar Royalty, hasta el 5 de julio de 1935, a las doce de la noche, debiendo satisfacer el corredor, como derecho de inscripción, tres pesetas, que serán reintegradas a los que hayan tomado la salida, a la devolución del dorsal.

Los premios serán importantes, y por hallarse pendientes algunas contestaciones, no publicamos la lista definitiva, siendo esta susceptible de modificaciones y aumento en premios artísticos, etc., anticipando los siguientes:

Clasificación general

Primero.—300 pesetas.
Segundo.—200.
Tercero.—150.
Cuarto—100.
Quinto.—75.
Sexto.—40.
Septimo.—30.
Octavo, noveno, décimo y undécimo, 25 pesetas.

Además, hay otra lista de premios para los ciclistas locales y socios del Club.

La importancia de esta carrera y la proximidad de la capital burgalesa, nos hace creer que en la carrera del Club Ciclista Burgalés tomarán parte algunos corredores logroñeses.

FUTBOL

EL CHACARITA A CENICERO

Mañana, domingo, 23, se desplazará a Cenicero el Chacarita Juniors para jugar un partido amistoso con el primer equipo de dicha localidad, en el campo de Laborda.

Dados los deseos de los cenicerenses a contender con un once logroñés, cabe asegurar que la excursión del Chacarita será agradable para sus jugadores y acompañantes.

Que consiga un satisfactorio resultado para que el contento del viaje sea completo.

ECOS DE HARO

21 de junio

LA NOVILLADA DE SAN PEDRO.—A última hora, parece que se ha modificado un poco el cartel taurino para el día de San Pedro. Aunque su modificación no afecta a lo fundamental, pues su constitución es análoga al que ya publicamos hace unos días, ha mejorado un poquito. Veamos.

En la tarde del expresado día serán lidiados cuatro buenos mozos de la ganadería salmantina de don Bernardo Villarroel, por José González "Chicuelo II", continuador de las glorias de su tío, y Bonifacio Fresnillo "Varelito II", triunfador en la corrida de San Bernabé en Logroño, con sus correspondientes cuadrillas, integradas por los banderilleros Benito Martín "Rubichi", Francisco Béjar "Chino", Antonio Romero, Francisco González "Campanero", José Rodas y Adolfo Gaitán. Como sobresaliente actuará Alfonso Alonso "Niño del Juzgado".

Después de la novillada, que dará comienzo a las cinco de la tarde, se correrán para los "morenos" varias vacas emboladas, al igual que en la mañana a la llegada de los romeros de Bilibio.

Los precios fijados para la expresada función taurina serán: Tendido de sombra, 3'50; señoras y niños, 2'50; tendido de sol, 2'50; señoras y niños, 1'50.

CAMPEONATO REGIONAL DE PELOTA.—Hace algún tiempo, unos cuantos aficionados al noble deporte vasco, organizaron un campeonato local "amateur" de pelota a mano, en el que intervinieron varias parejas locales, resultando todos los partidos muy entretenidos. Ello hizo que se despertara un enorme interés por el aludido deporte entre nuestra juventud, a lo que contribuyó en una parte muy importantísima, la organización de partidos domingueros por la Empresa del Frontón Carrasco.

Con objeto de satisfacer los deseos de la afición local y comarcal, se está organizando un gran campeonato "amateur", al que podrán concurrir cuantas parejas lo deseen, no solamente de esta ciudad, sino también de los pueblos que constituyen los partidos judiciales de Haro y Santo Domingo de la Calzada. Para ello, la Comisión organizadora ruega a cuantos pelotaris deseen tomar parte en el campeonato, se inscriban por parejas en el Frontón Carrasco, hasta el día 29 de los corrientes, pues es propósito de los organizadores dar comienzo al torneo con toda brevedad.

Es interés de la Comisión que sólo se inscriba una pareja por cada pueblo, para el mejor desarrollo del campeonato.

ANGELITO AL CIELO.— Nuestro apreciable amigo el concejal perteneciente a la mayoría republicana del Ayuntamiento y procurador de los Tribunales, don Antonio Estefanía Sarralde y señora, pasan por el dolor de haber perdido a su hijito José Antonio, de año y medio de edad, que constituía la alegría de su hogar.

Mañana, a las doce y media, se celebrará el acto de conducir el cadáver del infortunado niño al cementerio, el que de seguro constituirá una sentida manifestación de duelo, pues son muy dilatadas las amistades que la familia doliente goza en la ciudad.

Enviamos al amigo Antonio y familia la expresión sincera de nuestro dolor.

SUSCRIPCION PRO HOMENAJE AL CAPITAN SEÑOR AZORIN.—La tercera relación de suscriptores para el homenaje que se ha de tributar al señor capitán de la Guardia civil de esta cabecera de compañía, don Luis Azorín Toledo, consistente en regalarle por suscripción popular la Medalla de Sufrimientos por la Patria que recientemente le ha sido concedida por el Gobierno, es la siguiente:

Imprenta Viela, 5 pesetas; don Ernesto Montión, 5; don Carlos Varona, 5; don Luis Videgain, 5; señores Hijos de Felipe Pérez, 15; don Miguel Santos, 5; don Carlos Anzuela, 2; don A. Campillo, 2'50; don Recaredo Sáenz de Santa María, 5; don Eduardo Masip, 5; don José Irazusta, 5; don Angel del Pino, 3; don Julián Fernández Ollero, 5; doña Concha Arízaga de Ollero, 5; don Iluminado Moreno, 5; don Francisco Iturbe, 2; don Mariano Gorría Floria, 5; don Luis Bombín, 5; director del Banco Hispano Americano, 5; don Pedro Padrones, 5; don Dionisio Enciso, 5; don Pedro Pablo Andrés, 10; don Carlos Andrés, 10; don Cirilo Andrés, 5; don José Ciudad, 5; don Valentín Pérez, 5; don Pedro Echeverría, 5; don Fernando Pousa, 5; don José María Sedano, 0'50; don Carmelo Lacuesta, 5; don Primitivo Domingo, 1; don Donato Domingo, 5; don Alfonso Martínez Lacuesta, 5; don José Fernández Ollero, 5.

Continúa la suscripción, pudiéndose entregar los donativos en la Imprenta Viela, Café Suizo, Sastrería Bonilla y comercio de don Angel Pérez (El Zamorano).

DEL MAGISTERIO

HOMENAJE A UN MAESTRO RIOJANO.—En Tarazona, el próximo lunes, va a celebrarse un homenaje al maestro nacional jubilado don Juan Narro, que dicho día cumple noventa años de vida ejemplar, de los que cincuenta fueron dedicados al sacerdocio de la enseñanza primaria.

El meritísimo maestro nació en Alesanco, en 1846, obtuvo en Logroño, en su Escuela Normal Superior del Magisterio, en 1868, el título que le capacitaba para ejercer la enseñanza. Encargado, interinamente, de regentar la de Navajún, obtuvo por concurso, un año más tarde, la de Inestrillas, en donde residió durante seis años, alcanzando después, en reñidas oposiciones, la escuela de Noviercas, abandonándola para pasar a la de Aguilar del Río Alhama y encargándose por ascenso en septiembre de 1896, de la de Tarazona, al frente de la cual estuvo hasta su jubilación reglamentaria, acaecida en el año 1913.

De su labor docente, queda el testimonio indeleble de las numerosas generaciones que de él recibieron la enseñanza de las primeras letras que en diversas ocasiones le han tributado el homenaje emocionado de cariño y veneración a su benemérita labor, el agradecimiento corporativo de todos los Municipios cuyas escuelas regentó, el del Gobierno, nombrándole Caballero de la Orden de Isabel la Católica y confiriéndole la Gran Cruz de Alfonso XII, y en último lugar de Tarazona, en cuya ciudad le fué dedicado el primer grupo escolar.

LA RIOJA se adhiere complacidísima al merecido homenaje y desea al maestro paisano, otros muchos años de vida feliz.

Notas militares

ORDEN DE SAN HERMENEGILDO.—Se conceden la Gran Cruz de la Orden militar de San Hermenegildo a los generales de brigada, don Luis Orgaz Yoldi, don Elesio Alvarez Arenas y Romero, y don Toribio Martínez Cabrera; al contralmirante de la Armada, don Manuel Fernández Peña y a los inspectores médicos, don José Potous Martínez y don Juan del Río Valaguer.

EXENCION DE IMPUESTOS.—Proyecto de ley declarando la exención de impuestos respecto de las concesiones de Cruces del Mérito militar a personas del orden civil a que se refiere el decreto del Ministerio de la Guerra de 28 de febrero de 1935.

DESTINOS.— Circular: Con objeto de regular la provisión de destinos a quienes les sean aplicables las preferencias que durante dos años se establecen por el artículo 14 del decreto de 5 de enero de 1933 (D. O. número 5), dando a dicho precepto la justa interpretación que se desprende de su letra y de su espíritu he resuelto, que siendo las preferencias como claramente se determina en dicho artículo para los puntos de procedencia, extensivas a la correspondiente división, Comandancia o Circunscripción si en dichos puntos no existiera plantilla del empleo o categoría del que las ostente, quienes las tengan reconocidas habrán de solicitar las primeras vacantes de su empleo que se produzcan en los referidos puntos con excepción de las de concurso o elección, tan pronto se anuncien en el "Diario Oficial".

Los que con ocasión de dichas primeras vacantes omitieran esa petición, perderán las ventajas de la preferencia.

En caso de concurrencia de dos o más jefes u oficiales con igualdad de preferencia, el destino será cubierto por el más antiguo de aquellos, reservándose para los demás las vacantes que ocurran en lo sucesivo.

Quienes obtengan destino en Marruecos por las referidas preferencias antes del año de su cese en aquel territorio, no podrán servirlo por mayor tiempo que el que les falte para completar el plazo de máxima permanencia que determina el artículo tercero del decreto de 20 de octubre de 1931 (D. O. número 235).

CONFERENCIA.—Hoy a las 11'30 en la Sala de Suboficiales del regimiento de Infantería número 24, el capitán, don Ramón Morales, dará una conferencia a los subtenientes y brigadas sobre el tema "Carros de combate".

CARGO EN COMISION.— Se dispone que los comandantes de Ingenieros de las bases navales ejerciesen su cargo en Comisión, sin atenerse a empleo, que podrá ser de teniente coronel o coronel.

GUARDIA CIVIL.— Por el Ministerio de la Gobernación se ha publicado el siguiente decreto: :

Artículo 1.º Se suprime el cuarto tercio móvil de la Guardia civil.

Artículo 2.º Se crea el cuarto Tercio del a Guardia civil, con la residencia de su Jefatura y Unidades en Madrid, y organizado en dos Comandancias, con las denominaciones de primera y segunda, constituídas: la primera por cuatro compañías de Infantería y la segunda por dos compañías de Infantería, un Escuadrón y una compañía motorizada.

Artículo 3.º El 14 Tercio de la Guardia civil se organizará, igualmente, en dos Comandancias, primera y segunda, constituídas: la primera por cuatro compañías de Infantería, y la segunda por dos compañías de Infantería, un escuadrón y una Compañía motorizada.

Artículo 4.º Las plantillas de los Tercios cuarto y catorce se fijarán por el Ministerio de la Gobernación, tomando por base las asignadas actualmente al cuarto Tercio Móvil que se suprime, y a dicho 14 Tercio, igualándolos en sus efectivos; quedando facultado el citado Ministerio para aumentar las plantillas de algunas Comandancias de provincia que las precisen, utilizando a tal fin los efectivos del suprimido cuarto Tercio Móvil que exceda de los que se fijen a los dos Tercios cuarto y catorce.

Artículo 5.º Por el ministro de la Gobernación se dictarán las disposiciones complementarias para la ejecución del presente decreto.

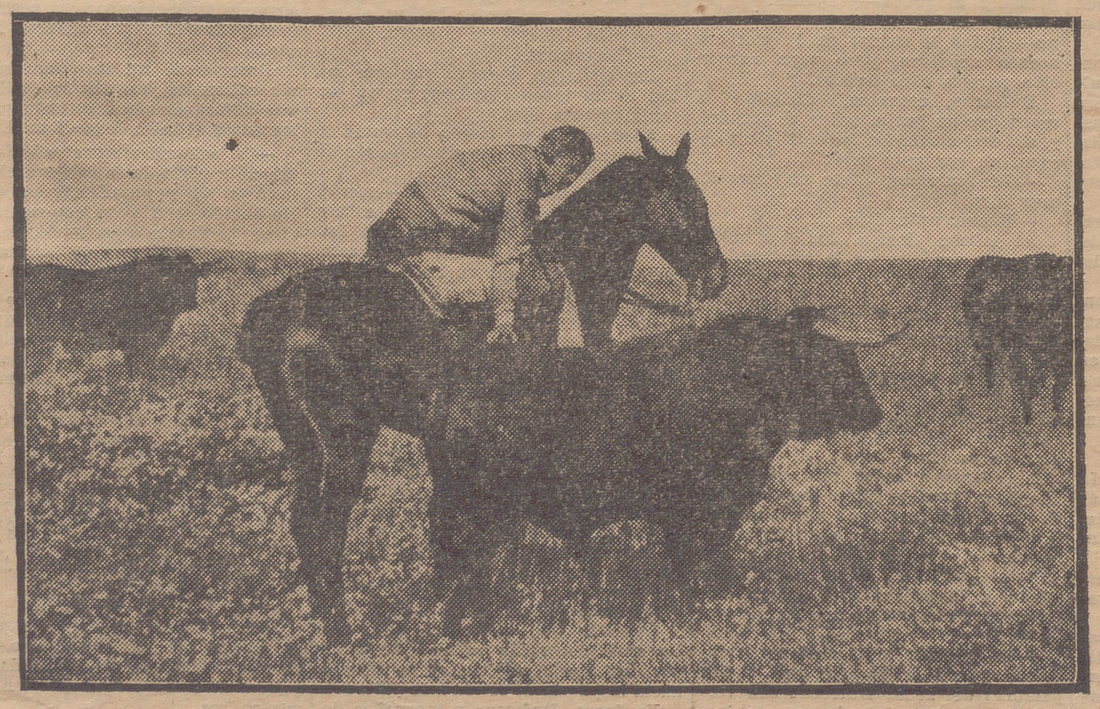

CADIZ.—LA SEÑORITA MARUJA MORA FIGUEROA, ACARICIANDO AL TORO DE SU GANADERIA, "MATADOR", QUE CRIO A BIBERON POR HABER MUERTO LA VACA MADRE, Y QUE SERA LIDIADO EL PROXIMO DOMINGO EN LA PLAZA DE LA LINEA

PASTRANA
ARCAS DE LUJO