Logroño. Año XLVII. Núm. 14.807

REDACCION Y ADMINISTRACION
PLAZA DE LA IMPRENTA, NUM. 9, BAJOS
TELEFONO, 1-5-6-1.

No se devuelven los originales aunque no se inserten.
Anuncios a precios convencionales.
Remitidos a una peseta línea.
Toda la correspondencia se dirigirá así:
LA RIOJA. Apartado, 28. Logroño

Franqueo Concertado

LA RIOJA

DIARIO IMPARCIAL DE LA MAÑANA

Fundadores: D. Facundo y D. Francisco Martínez Zaporta

Franqueo Concertado

Domingo, 12 de mayo de 1935

PRECIOS DE SUSCRIPCION
En Logroño, dos pesetas al mes.
Fuera de la capital, trimestre seis pesetas.
Trimestre vencido o por comisionado, 6'50.
Extranjero, al año, 56 pesetas.
Repúblicas hispano-americanas, 30.
Se considera que continúa suscrito al periódico el que no lo devuelva a la Administración.
Número suelto, 10 céntimos

El ministro de Trabajo se ocupa del proyecto de ley de Asociaciones, prepara otro sobre Jurados Mixtos y un tercero para mitigar la crisis de trabajo, que bastará para absorber este año y el venidero el paro existente

Madrid, 11.—12 noche.

El ministro de Trabajo, señor Salmón, ha hecho unas declaraciones relacionadas con la labor a realizar en su Departamento.

Según manifestó el ministro, hay tres problemas fundamentales que es preciso poner en marcha: ley de Asociaciones, Jurados Mixtos y Paro obrero

Sobre la ley de Asociaciones—expuso—poco tengo que decir. El señor Anguera de Sojo redactó un proyecto de ley que está presentado a las Cortes. Yo, como él, ministro de la "Ceda", no puedo oponer dificultades a ese proyecto, que no sólo interpreta la ideología del partido, sino que por ser obra del señor Anguera de Sojo está perfectamente meditado y redactado con arreglo a todas las normas juristas.

El proyecto se discutirá en las Cortes y sólo sufrirá las modificaciones derivadas de la iniciativa parlamentaria.

En cuanto a la reforma de los Jurados Mixtos es un asunto que hay que estudiar detenidamente.

Es preciso ordenar las disposiciones y proyectos que sobre tal materia se han redactado, antes de poder emprender una labor eficaz.

Desde luego puedo afirmar que es preciso que los presidentes de dichos Jurados ofrezcan garantías de competencia e imparcialidad.

Esto, como es lógico, nos llevará seguramente a la creación de la Magistratura de Trabajo, cuya necesidad se hace resaltar cada día más.

Habló por último el señor Salmón del paro obrero, manifestando que hoy y mañana se ocupará del articulado del proyecto que supone podrá llevar al próximo Consejo del martes.

—Confío —añadió— en que no encontrará oposición por parte de ninguno de los grupos parlamentarios, porque no es hora de partidos y la Comisión que se nombre admitirá las enmiendas y mejoras que pudieran sugerir los diputados.

Creo—añadió—que es inútil todo propósito o inicitiva que pretenda resolver tan interesante problema si no le precede una política de reconstrucción nacional y de orden público.

Esto, a mi juicio, podrá haberse conseguido al finalizar el año 1936.

Si se consigue dar esa impresión, volverá a circular el capital que se encuentra retraído.

El proyecto que se está preparando será suficiente para absorber durante este año y el venidero el paro existente en España.

Es propósito terminar las obras comenzadas en virtud de la ley de siete de julio de 1934.

Para buscar la cooperación de la iniciativa privada se acudirá a exenciones tributarias, al fomento de construcciones urbanas y al seguro contra el paro por las Corporaciones y entidades particulares.

El desarrollo de este proyecto comprenderá unos ciento cincuenta millones de pesetas, pero como parte de este dinero se dedicará exclusivamente a subvencionar organismos o empresas que emprendan obras, puede calcularse que el capital movilizado será de unos doscientos cincuenta millones.

En cuanto a la fórmula para arbitrar tales recursos entra de lleno en la esfera del ministro de Hacienda.

Creo que se podrá crear un impuesto muy reducido sobre rentas o ingresos y aquellos gastos que puedan considerarse como supérfluos.

El organismo que ha de desarrollar estas iniciativas bien puede ser la Junta Central del Paro, reformada eficazmente.

Las soluciones del problema del paro pueden dividirse en inmediatas y mediatas.

A las primeras corresponde el proyecto que he expuesto, y en el que se utilizarán doscientos cincuenta millones en año y medio, para realizar pequeñas obras que realmente necesiten gran cantidad de mano de obra.

Las segundas son las que han de llevar a España la estabilización de su economía. En esta segundo etapa que, a mi juicio, comenzará en el año 1937, se desarrollarán las grandes obras públicas que darán absoluta eficacia a los puntos anteriormente tratados.

Por lo que se refiere al Ministerio, aspiro—dijo—a que los funcionarios que a él pertenecen cumplan la función para que fueron creados, sin que atiendan a fines de organismos o de partido, puesta la vista solamente en los intereses del Estado.

Los radicales y el bloque gubernamental

Interesantes declaraciones del señor Guerra del Río

Madrid, 11.—12 noche

El exministro de Obras Públicas, don Rafael Guerra del Río, se ha expresado en los siguientes términos:

—Ninguna otra agrupación republicana ha sentido más hondamente que nosotros, los radicales, toda la transcendencia que para la República representa la influencia, que consideramos sea circunstancial, adquirida por las derechas en la gobernación del régimen; pero también, ninguno menos responsable que nosotros.

Sin la política del bienio, que nosotros combatimos, sin la escisión después sufrida en nuestras filas, que lamentamos, sin la incomprensión de las llamadas izquierdas ante la heróica habilísima resistencia de Lerroux, después de la derrota republicana de noviembre, intentándolo y ensayándolo todo antes de reconocer a la "Ceda", lo que por legítimo derecho parlamentario le correspondía, no nos veríamos en el trance de hoy.

Repito que en mi opinión, de este trance, son más responsables los demás republicanos que nosotros. Sin la entrega del Poder a los socialistas, después de la aprobación de la Constitución, no se hubiera producido la reacción derechista, cuyas consecuencias hoy tenemos que soportar, haciendo honor a nuestros ideales democráticos. Sin la disidencia del señor Martínez Barrio, hoy no tendrían las derechas mayoría en el Gobierno. Sin la criminal apelación a la violencia del pasado mes de octubre y las escandalosas notas que la acompañaron, la enorme autoridad moral de Lerroux hubiera sido probablemente capaz de mantener indefinidamente, en el Gobierno, el milagro de la hegemonía de un partido con ochenta diputados, en una coalición parlamentaria de más de doscientos.

Este milagro, sin embargo, ha sido posible hasta el 6 de este mes de mayo. Incluso nosotros, los radicales, habíamos llegado a creer en la posibilidad de la repetición cuotidiana. De ahí nuestro desencanto. El inevitable choque con la realidad impuesta por el reconocimiento de la voluntad nacional, expresada en las urnas, ha sido para nosotros doloroso, y en los primeros momentos desconcertante.

Las últimas reuniones de la minoría radical, han sido fiel reflejo de la emoción republicana de toda España. Pero la política no es una especulación teórica, sino una actividad cotidiana, y hay que aceptar los hechos y convivir con ellos. Eso que han hecho ahora algunas oposiciones declarando que no dudan de la lealtad o caballerosidad de los hombres que integran la "Ceda"..., ¿por qué no lo dijeron antes? ¿Quiere usted que emplee otras palabras? Bien; pues categóricamente, ¿por qué no habían de confiar en el interés de cada día, en las legítimas necesidades de partido que ligaran a la "Ceda", aunque no quisieran algunos de sus hombres al régimen republicano?

Es cierto que nosotros no dudamos de la lealtad al régimen de la "Ceda", porque creemos en la caballerosidad de sus hombres y sabemos que, incluso su legítimo interés de partido les ha de ligar al régimen republicano que hace posible el triunfo efectivo de cualquier ideal por las vías de la legalidad.

Pero para nosotros los radicales, la República tiene un significado de liberalismo, de librepensamiento, de justicia social, que forma su médula. Por eso si soportamos todas las colaboraciones leales, con tal de que no se rompa el vaso, aspiramos también a que no se derrame el contenido, que en él vertió el impulso popular el 14 de abril.

Ese es el significado de abnegación y amor a la República de la actitud de nuestra minoría ante la solución de la última crisis. Formar la guardia alrededor de Lerroux, con plena confianza de que sus cincuenta gloriosos años de lucha por nuestros comunes ideales son hoy la máxima garantía de la esencia del régimen, y con firme propósito, por nuestra parte, de ser el valladar más eficaz a todas las tentativas reaccionarias.

Con Lerroux y con los votos de la minoría radical, que si no han sido bastantes por culpa o incomprensiones ajenas para impedir lo ocurrido, lo siguien siendo para señalar su término en cualquier momento, creo que podemos afrontar el porvenir con cierto optimismo, esperando que el buen sentido se imponga a los demás republicanos y permita, en un día no lejano, reanudar la obra iniciada por el pueblo el 14 de abril, sin desviaciones peligrosas a ninguna banda.

No soy optimista, conozco el ambiente que nos rodea y estoy en el secreto.

Se reunió la minoría radical, presidida por el señor Lerroux, y acordó solidarizarse con el jefe del partido y obsequiarle el miércoles con un almuerzo

Madrid, 11.—12 noche.

Se ha reunido la minoría radibal bajo la presidencia del señor Lerroux, asistiendo el señor Alba, ministros de Estado y Obras Públicas y los ex-ministros Hidalgo, Salazar Alonso y altos cargos del partido.

Además asistieron casi todos los diputados.

Al salir todos felicitaron al señor Lerroux por su discurso.

El jefe del Gobierno manifestó a los periodistas:

—La referencia se la dará a ustedes don Emiliano Iglesias.

El señor Iglesias dijo a los periodistas: —Comencé explicando el proceso de las reuniones. Las circunstancias han impuesto al jefe del Partido un trabajo penoso y la minoría tenía necesidad de comunicarme con él para fortalecer la disciplina, que ha sido siempre la característica del Partido radical. Los señores Alvarez Mendizábal, Puig y Salgado hicieron manifestaciones que sirvieron de base al señor Lerroux para pronunciar una maravillosa lección de Derecho político, haciendo el proceso de toda la política republicana anterior y posterior al establecimiento del régimen, historiando la labor patriótica realizada por él, sin que en ningún momento vacilase en sacrificarse si ello beneficiaba los intereses de la Patria y de la República.

Hubo de congratularse el señor Lerroux de que los últimos acontecimientos políticos hayan confirmado ante la opinión la excelencia de su conducta y la posición del Partido radical, que ha ensanchado de tal modo la base política de la República, que los mismos que fieramente le han combatido y han llegado a los extremos más condenables de injuria y calumnia, tienen que rendirse ante la realidad consoladora. Se sacrificó para la convivencia de este Gobierno cuya estabilidad es necesaria para las funciones normales de la política.

Se acordó que la minoría se reuna con frecuencia para examinar el curso de los acontecimientos que influyen en la vida del país, estableciéndose que las doctrinas y las directrices pertenecen a los organismos directivos del Partido, lo cual no implica disminución de la personalidad de la minoría parlamentaria.

En un párrafo de honda emoción, hizo ver las necesidades que determinan en los hombres públicos circunstancias en las que han de salvarse todas las contrariedades y sugerencias de orden afectivo para subordinarlas a los supremos intereses de la Patria.

Con este motivo el señor Lerroux elogió la calidad y la competencia de los componentes del actual Gobierno.

La minoría acogió con una gran ovación el discurso del señor Lerroux, consagrándose a la disciplina del Partido.

Se acordó reunirse el miércoles próximo para luego almorzar con el señor Lerroux.

Asimismo se acordó reunirse todos los primeros miércoles mensuales.

El señor Echeguren, que estaba presente, dijo que todas las ampliaciones de esta reunión serían tachadas por la censura.

El exministro señor Santaló cree que si en el pasado octubre se hubieran reintegrado a las Cortes las minorías de oposición, se habrían evitado muchas cosas

Madrid, 11.—12 noche

El ex-ministro de la Esquerra señor Santaló, hablando de la situación política, ha manifestado:

—En mi intervención parlamentaria durante el debate político, expuse el criterio de la minoría de la Esquerra, que coincide con el mío personal.

Después el hecho que considero de mayor trascendencia es la reunión de las izquierdas y la deliberación de la minoría socialista.

Estoy convencido de que si poco después de los primeros días de octubre se hubieran reintegrado a las Cortes las minorías de oposición, se habrían evitado muchas de las cosas ocurridas y la opinión pública estaría mejor orientada.

Las buenas posiciones hay que conquistarlas desde donde se pueda.

El Gobierno, como la mayoría parlamentaria, no tiene la cohesión necesaria.

A los radicales les repugna confundirse con quienes comulgan con Roma antes que con España y que han sido hasta ahora sus enemigos irreconciliables.

Creo que en Cataluña la formación del Gobierno habrá producido un efecto pésimo, pero espero que se devolverá a Cataluña el Estatuto y a las demás regiones la vigencia de los artículos 7 y 9 de la Constitución.

Nosotros decimos lo que hace tiempo escribió el doctor Marañón en "El Sol": "En tanto no se resuelva plenamente el problema de Cataluña, no estarán seguras ni la República ni la Patria."

El señor Calvo Sotelo ha dicho que la preponderancia derechista en el Gobierno es un motivo de tranquilidad para el país

Y que si se inicia la revisión Constitucional el frente único surgirá imperioso entre todas las derechas

Madrid, 11.—12 noche

He aquí los juicios y opiniones del exministro don José Calvo Sotelo acerca de la actualidad política, en respuesta a las diversas cuestiones sobre la impresión que le ha producido la designación del señor Gil Robles para la cartera de Guerra:

En esa cartera podrá desarrollar el leader de la "Ceda" su formidable dinamismo. Y de todo corazón le deseo los mayores triunfos. Ellos significarán que los Institutos militares ofrecerán de ahora para siempre al país garantía inconmovible de unidad, orden y coherencia. En esa empresa debe encontrar el señor Gil Robles toda clase de asistencias, morales y materiales. Le son debidas sin regateos.

—¿Cree usted que la crisis pasada tendrá repercusiones entre las derechas?

—No creo que la última crisis deba alterar en lo más mínimo las relaciones políticas entre los diversos grupos de derecha. En ella no han variado la posición táctica ni la tesitura doctrinal de las derechas del régimen. Por consiguiente, sería inexplicable que variasen la táctica o la dogmática de las derechas que no están en el régimen. ¿Qué ha ocurrido en definitiva? Que la participación ministerial de la "Ceda" se elevó de tres a cinco ministros. Lo que es a este respecto—no a otros, claro es—un detalle secundario.

Personalmente discrepo de la táctica de la "Ceda", pero es porque discrepo de algunos de sus objetivos. Por ejemplo, no creo en la viabilidad *permanente* del Estado democrático-parlamentario. El señor Gil Robles, en cambio, parece adscrito al sistema parlamentario, cuyos confines serán lógicamente el horizonte de su esfuerzo revisionista en el orden institucional. Pero como por encima de esa y otras discrepancias no menos substantivas existen coincidencias viscerales sobre múltiples cuestiones, ¿cómo, ni por qué, ni para qué olvidarlas, si la realidad nos forzará a remozarlas cuando quiera y como quiera que se planteen los respectivos problemas?

—¿Entiende usted, pues, que esas coincidencias se producirán en el momento de la reforma de la Constitución?

—Aludo, en efecto, a la revisión constitucional. No la veo ni tan fácil ni tan próxima como muchos creen o fingen creer. Pero si, en efecto, se inicia algún día, el frente único surgirá de modo imperioso entre todas las derechas. Aunque unas mantengan su monarquismo, como la nuestra de Renovación, y otras decidan solidarizarse con el régimen republicano, sólo la unión fervorosa y sin reservas de todas permitirá modificar determinados preceptos constitucionales cuya mención es innecesaria ahora.

—¿Es que cree usted en momentos peligrosos cuando se trate de ese problema?

—No se debe descartar ninguna hipótesis. Don Miguel Maura, con designio combativo que no comparto, insinuó una que debe pesar en nuestro espíritu. "Quiera Dios—vino a decir—que en otro Parlamento no se invoque el precedente establecido ahora—y no en las Constituyentes—, de que la mayoría parlamentaria tenga mayoría en el seno del Gobierno."

Es algo chusco que los parlamentaristas teman la aplicación normal de los cánones parlamentarios. Esto que ahora ocurre, es lo procedente dentro del sistema. Pero, ¿y si los socialistas obtienen tantos diputados como en 1931 o como la "Ceda" en 1933? La hipótesis es verosímil, y el peligro, evidente, dada la veleidad del sufragio y la densidad de las masas proletarias, cuyo marxismo se halla intacto... Pero para descartar esa hipótesis hay que salir del sistema y construir otro. Que es lo que haremos nosotros.

—¿Mediante la propaganda del Bloque Nacional?

—Exacto. Nuestras campañas proseguirán como hasta aquí, y espero que acompañadas, seguramente del mismo calor. Nuestra misión no es inminente, ni de primer plano. Por ello podemos enfocar el episodio de cada día con perfecta ecuanimidad. Trabajamos para el pasado mañana, no para hoy, ni siquiera para mañana. Llegará nuestra hora cuando naufraguen, con o sin revisión, los moldes parlamentarios e inorgánicos instituídos...

—¿Qué impresión le ha producido la formación de este Gobierno?

—¡Ah! La preponderancia derechista en el Gabinete es un motivo de tranquilidad para la parte sana del país. Lo que importa es que esa preponderancia fructifique, sin demora, en leyes. No basta la "tolerancia" gubernativa fundada en el desuso de la ley. Precisan normas "antibienales". No vayamos a tropezar con otro primero de mayo que el Gobierno quiera, por un lado, humanizar y apaciguar, y deba por el otro exaltar y respetar.

Frente al Poder debemos comportarnos siempre como disciplinados ciudadanos, si el Poder se ejerce con legalidad. Cuando además lo personifican hombres afines, con quienes nos han unido coincidencias aun no canceladas, ni mucho menos, debemos comportarnos con cordialidad. Y formulando los más sinceros votos de acierto. La fórmula que ahora se ensaya era inexcusable en el proceso de la política posterior a 1931. Triunfe o fracase, habrá arrojado luz sobre cosas y contornos que importa a todos esclarecer.

—Una última pregunta: ¿Cómo aprecia usted el porvenir?

—El dilema es bien claro: si nuestros presagios se frustran, España se habrá salvado; si se realizan, tendremos que salvarla nosotros. Ayudemos ahora de buena fe, y no hay que agregar que con absoluto desinterés, porque esto se sobreentiende. Somos un ejército de reserva, presto a ocupar la vanguardia que otros ocupan hoy. Entre dos Cuerpos del mismo Ejército beligerante sería absurda la discordia. Aunque cada uno tenga asignada misión propia e independiente. Y aunque de modo fugaz puedan parecer contrarias entre sí ambas misiones.

El señor Gil Robles presidió ayer una reunión de generales, de la que no se facilitó referencia

Madrid, 11.—11 noche

El ministro de la Guerra, señor Gil Robles, llegó a las cuatro de la tarde al palacio de Buenavista, para presidir la reunión de generales.

Poco antes de las cinco comenzaron a llegar los generales convocados.

Asistieron el subsecretario del Ministerio, general Fanjul, jefe de la sexta División; el general Rodríguez del Barrio, jefe de la primera Inspección del Ejército; don Virgilio Cabanellas, jefe de la primera División; el general Lon Laga, segundo jefe del Estado Mayor Central; el general Villa-Abrille, jefe de la División de Sevilla; don Francisco Franco, jefe de las Fuerzas militares de Marruecos; el general Riquelme; el general Villegas, jefe de la División de Aragón; el general Goded, jefe de las Fuerzas militares de Baleares; el general Molero, jefe de la División de Valladolid; el general Sánchez Ocaña, de la División de Cataluña; el general Núñez del Prado, jefe de la segunda Inspección del Ejército; el general Peña, jefe de la División de Caballería de Madrid, y el general Gómez Morato, jefe de la División de Valencia.

A las cinco y media pasaron los generales al salón de Ayudantes, donde se celebró la reunión, bajo la presidencia del señor Gil Robles.

Conforme había dicho el ministro, repitió que no se facilitaría referencia alguna a la Prensa.

La reunión terminó a las siete y media.

Los periodistas intentaron obtener una referencia del acto, pero el secretario del señor Gil Robles manifestó, por encargo de éste, que no habría referencia alguna.

Ni siquiera se permitió a los fotógrafos tirar ninguna placa a la entrada de los generales en el Palacio de Buenavista.

Mateo Gª. Baquero del Río
del Instituto Madinaveitia
ESTOMAGO — HIGADO — DIABETES — ARTRITISMO — Etc.
RAYOS X — LABORATORIO
M. Mata, 9. Teléfono 2121

Probo Ramírez Arroyo
Del Instituto Madinaveitia
ESPECIALISTA EN
Estómago-Hígado Intestinos
Rayos X. - Laboratorio
Zurbano, 3 Teléfono 1313

POLICLINICA
SAENZ DE SANTAMARIA
Carnicerías, 4, pral. Teléfono 11-14

A. FERNANDEZ MARRODAN
Hospital Saint Josefh París
ESPECIALISTA EN
RIÑON Y VIAS URINARIAS.
RAYOS X. — LABORATORIO.
Vara de Rey, 13 2.º Teléf.º 1216

Mz. de Salinas Vara de Rey, 13 Teléfono, 1675
ENFERMEDADES DEL CORAZON
ELECTROCARDIOGRAFO

MAS NOTAS SALIENTES DEL DIA OFICIAL Y POLITICO

Madrid, 11.—Varias horas

DICE EL MINISTRO DE HACIENDA

El ministro de Hacienda confirmando una impresión que adelantó ayer a los periodistas en el Congreso ha dicho a los informadores que a diario acuden al Ministerio que resueltamente se ha decidido a no hacer ninguna declaración respecto a la política del Gobierno en cuestiones de Hacienda hasta que, en momento oportuno y próximo, acuda a las Cortes presentando algunos de los proyectos que constituyen su plan, pues estima deber elemental reservar al parlamento el primer conocimiento de la materia.

—No hay que decir—agregó humorísticamente—que no tienen fundamento alguno las manifestaciones que algún periódico de la mañana recoge atribuyéndome el haber instituido una dictadura presupuestaria.

TOMAS DE POSESION

A las once de la mañana, y a presencia de los generales y jefes de la división y Estado Mayor del Ministerio tomó posesión el general Fanjul de la subsecretaría del departamento, dándole posesión el saliente, general Castelló.

Se pronunciaron los discursos de rigor, pidiendo el general Fanjúl su colaboración a todos en bien del Ejército, de la Patria y de la República.

* * *

A las once de la mañana se posesionó de la subsecretaría de Justicia el diputado de la "Ceda", don Manuel García Atance, dándole posesión el subsecretario saliente.

Hubo los acostumbrados discursos diciendo el nuevo subsecretario que se proponía proseguir la labor emprendida por quienes le precedieron en el cargo.

También se posesionó el Director de Prisiones, señor Delgado Ibiabren. Se la dió el señor Vega de la Iglesia.

* * *

A presencia del ministro de Comunicaciones y alto personal de Correos y Telégrafos tomó posesión de su cargo el nuevo subsecretario de Comunicaciones señor Bosch Marina.

El ministro pronunció unas palabras de elogio y despedida para el subsecretario saliente señor Rey Mora y respecto al entrante dijo que era uno de los más sólidos prestigios de la abogacía valenciana.

El señor Bosch Marina agradeció los elogios del ministro y dijo que era honor excesivo para él ocupar tan elevado puesto junto a su admirado jefe señor Lucía.

* * *

Esta mañana tomó posesión el nuevo subsecretario de Industria y Comercio don Miguel Cortáiz que se la dió el saliente Sierra Rustarazo.

También tomaron posesión de sus cargos el subsecretario de la Marina civil, don Eduardo Viñán y el director general de minas don José Martínez Ortega.

VISITAS EN EL MINISTERIO DE LA GUERRA

El nuevo subsecretario de la Guerra, general Fanjul recibió esta mañana, después de tomar posesión del cargo, la visita de profesores y alumnos del curso de coroneles.

A la una y media se presentaron al ministro de la Guerra los coroneles del curso de ascenso para el generalato acompañados de varios generales.

El general García Antúnez pronunció breves palabras de salutación e hizo la presentación de los coroneles.

El señor Gil Robles dijo que para él constituía un honor el saludar a estos.

El jefe del Estado Mayor—dijo—me ha dado cuenta de la marcha del curso.

Terminó diciendo que creía que iban a realizar una excursión a Baleares, y si mis ocupaciones del Ministerio me lo permiten, yo coincidiré con ustedes, pues mi deseo es conservar el mayor tiempo posible el contacto con ustedes.

El señor Gil Robles estuvo despachando por espacio de dos horas y el secretario del ministro de la Guerra dijo a los periodistas que el señor Fanjul había sido nombrado subsecretario en Comisión y que por disposición del ministro no cobraría más haberes que el de general de la sexta división.

EN EL MINISTERIO DE TRABAJO

El ministro de Trabajo, señor Salmón, recibió a los periodistas, manifestándoles que se había enterado del escrito remitido al Ministerio por el Bloque Patronal y tenía que hacer constar que el delegado provincial de Trabajo, a que se refería, ha sido trasladado a otra provincia por disposición del señor Vaquero.

Manifestó también que se ocupaba de las bases de trabajo para las faenas del campo andaluz, pues las que regían en 1932 y que fueron prorrogadas han sido recurridas por ambas partes.

Dijo también que el asunto se hallaba en el Consejo Superior de Trabajo y que, como era urgente darle una solución, se ocuparía de activarlo cuanto estuviera de su parte, para que la cuestión quede resuelta y se concierten nuevas bases a las que se atendrán todos.

PARA ACELERAR LA ENTRADA EN VIGOR DE LA LEY DE AUMENTO DE PRECIO DE LOS PERIODICOS

En el Parlamento se reunió esta tarde la Comisión de Industria y Comercio, para dictaminar la proposición de ley modificando el artículo séptimo de la ley que fijó el precio de venta de los periódicos.

El dictamen fué favorable y de acuerdo con la proposición, acordándose que la ley entre en vigor a los cinco días de su promulgación.

EL JEFE DEL GOBIERNO NO TIENE NOTICIAS QUE DAR

El jefe del Gobierno permaneció toda la tarde en su despacho hasta las ocho y media en que abandonó la Presidencia.

Al salir, se dirigió a los periodistas y les dijo:

—No tengo ni una sola noticia. He recibido algunas visitas y he estado trabajando toda la tarde. Pero noticias—insistió—ninguna, como no me las sugieran ustedes.

Un periodista dijo al señor Lerroux:—Hay absoluta tranquilidad.

—En efecto—contestó—. Y lo que hace falta es que dure y que sea el silencio de la noche.

Otro informador añadió:

—Parece que ha sido muy interesante la reunión de la minoría radical.

—Ya ven ustedes—replicó el señor Lerroux—; no se han tomado acuerdos. Unicamente hemos acordado que todos los miércoles se reuna la minoría y que el primer miércoles de cada mes nos reunamos todos a comer, porque los duelos con pan son menos.

Otro periodista preguntó al presidente si mañana, domingo, marcharía a San Rafael, como tiene por costumbre.

El señor Lerroux contestó que dependía del tiempo.

LA C. N. T. BOICOTEA LOS ACTOS DE PESTAÑA

HUELVA.—Angel Pestaña ha marchado a Valverde del Camino, donde dará una conferencia.

Por la noche regresará a Huelva, para dar otra conferencia en el Ateneo, y luego irá a Sevilla, donde intervendrá en un acto público.

Los elementos de la C. N. T. han repartido hojas invitando a sus afiliados a que se abstengan de asistir a los actos en que intervenga Pestaña.

Teatro Bretón

Gran Compañía de Comedia

BARRON - GALACHE

Tres únicos días de actuación

DEBUT

el martes 14 de mayo de 1935

Obras que se representarán:

"LA PAPIRUSA"

de A. Torrade y L. Navarro

"NO JUGUEIS CON ESAS COSAS"

de Benavente

"SOY UN SINVERGÜENZA"

de M. Seca y P. Fernández

ABONO: Continúa abierto para los tres días de actuación. hasta mañana, lunes, a las 7 de la tarde.

Encargos en la Contaduría del Teatro. Teléfono 1156

Madrid prepara festejos extraordinarios para los días de San Isidro

Madrid, 11.—12 noche.

La Comisión municipal de Hacienda ha destinado doscientas cincuenta mil pesetas para los festejos de San Isidro.

Además contribuirán las fuerzas vivas y entidades privadas.

Los hoteles harán rebajas en las tarifas.

El lunes celebrará la Comisión otra reunión para ultimar el programa definitivo.

Se celebrará una fiesta de Aviación, otra atlética y náutica, un homenaje a la banda municipal, un certamen en la Plaza de Toros y otros actos análogos.

Una de las partes del homenaje al general Mitre estará dedicada al personal diplomático y se celebrará en el palacete de la Moncloa o en un palacio de la Castellana.

La exposición de flores se instalará en el paseo de Recoletos.

Se conceden importantes premios para el concurso de escaparates.

La fiesta de conmemoración de la fundación del Municipio consistirá en un desfile, un banquete y una función.

Para la fiesta de los gremios vendrán representaciones de provincias con los estandartes gremiales.

Se gestiona que venga a Madrid una compañía de bailes rusos que actúa en Barcelona.

Coincidiendo con las fiestas de mayo se inaugurarán las Casas de baños municipales.

Del País Vasco

LLEGADA DEL MINISTRO DE INSTRUCCION FRANCES

SAN SEBASTIAN.— Esta mañana llegó a la frontera, procedente de París, el ministro de Instrucción francés, Mr. Mallarmé, acompañado del subsecretario hispanista Mr. Camp.

Fué recibido por el gobernador y las autoridades en general y los concejales de este Ayuntamiento.

El gobernador aprovechó su estancia para pedir al administrador de las Aduanas y jefe de la Comandancia de Carabineros, que ordenen a sus agentes extremen la vigilancia con el fin de impedir que vuelvan a producirse hechos semejantes al descubierto días pasados relacionados con el pase de elementos revolucionarios por la frontera.

EL ASILO DE CARIDAD POCO HOLGADO EN SU SITUACION ECONOMICA

El gobernador dió cuenta esta mañana del resultado de la Junta celebrada por el Asilo de Caridad que, como se sabe, viene pasando por un período crítico en su situación económica. Con el fin de arreglar este asunto se van a reducir las raciones. Se pagará a los acreedores, a los cuales se adeudaba más de 900.000 pesetas y se establecen bases para poder asistir al Asilo a disfrutar de las comidas. Para ello habrá que estar empadronado por lo menos dos años en esta capital.

LA CUESTION DEL TRANSPORTE POR CARRETERA

En la Diputación han dado cuenta de la Junta celebrada ayer por las tres Diputaciones Vascongadas de Vizcaya, Guipúzcoa y Alava, para tratar del asunto del transporte por carreteras.

Se acordó, entre otras cosas, celebrar otra reunión el día 20, con asistencia de técnicos en la materia.

ALEGRIA EN EL PUEBLO DE RENTERIA

En el vecino pueblo de Rentería reina gran alegría con motivo de haber aparecido en la "Gaceta" el decreto referente a las obras de saneamiento, la subasta de cuyas obras asciende a 17 millones de pesetas. Se van a construir dos canales, uno de ellos navegable desde Pasajes a Rentería, que tiene mucha importancia para la industria fabril.

REGATA DE BATELES

Ya dimos cuenta días pasados de que mañana, domingo, se celebrará una regata de bateles, en la que intervendrán once embarcaciones para disputarse el campeonato de la Costa Vasca.

VIGILANCIA EN LA FRONTERA

Para evitar el paso clandestino de elementos que han tomado parte en la revolución de Asturias se ha intensificado la vigilancia en la frontera.

EN ORTUELLA ASALTAN LA SUCURSAL DE UN BANCO Y SE LLEVAN 15.000 PESETAS

BILBAO.—En Ortuella hubo anoche un asalto a la Sucursal del Banco de Vizcaya.

Afortunadamente, en el suceso no hubo que registrar víctimas personales, y, desgraciadamente, tampoco fueron detenidos los asaltadores.

Se sabe que a cosa de las ocho y media de la noche, tres individuos entraron por la puerta zaguera del local donde está instalada la Sucursal del Banco de Vizcaya en Ortuella. Manipularon en el interior y se llevaron 15.000 pesetas.

Ya en poder del dinero robado, los ladrones abandonaron el local asaltado, por la puerta principal.

Tan pronto fué puesto el hecho en conocimiento de las autoridades, Guardia civil y Miñones practicaron diligencias para dar con el paradero de los asaltadores.

DICE EL GOBERNADOR DE ALAVA

VITORIA. — El gobernador dió cuenta a los periodistas de su viaje a Laguardia, manifestando que se había llegado a un acuerdo con las autoridades locales de aquella villa a fin de desarrollar la campaña sanitaria adecuada a extinguir las fiebres de Malta.

Con el señor Bermúdez de Castro realizaron el viaje el inspector provincial de Sanidad, señor Fuejo, el epidemiólogo señor Apráiz y el inspector provincial de Pecuaria señor Berganza.

Al señor Bermúdez de Castro le causó buena impresión el pueblo y de él hizo elogios, por los monumentos que posee y por su situación geográfica.

Parece ser que también se va a abordar un problema que interesa resolver. El de sanear las viviendas, alejando de ellas las cuadras, con lo que tanto ganaría la higiene pública, pero este asunto se estudiará cumplidamente.

En relación con la subvención solicitada por la Inspección provincial de Sanidad para atajar la epidemia de las fiebres de Malta, descubierta en Laguardia, la gestora provincial ha acordado en sesión de hoy abonar el 50 por 100 de las reses muertas y que el otro cincuenta por 100 corra a cargo de los Ayuntamientos y de los interesados.

SE DESCUBRE A LOS AUTORES DE VARIOS ROBOS

Una pareja de la Guardia municipal ha realizado hoy un importante servicio, digno de ser reconocido.

Como consecuencia del mismo, han aparecido los autores de varios robos cometidos en nuestra ciudad recientemente y hasta hace un par de años; entre ellos figura el de los chalets de la Ciudad Jardín, el de la Compañía de Automóviles de Alava y otros, siendo aquellos autores conocidos maleantes profesionales en estas hazañas.

También han sido hallados los encubridores de aquéllos, que ha resultado ser el dueño de un establecimiento de bebidas sito en la calle de la Zapatería y sus familiares.

Ha quedado vista y para sentencia la causa instruída por los fusilamientos de Jaca

Madrid, 11.—12 noche.

En el Supremo se celebró la última sesión de la vista de la causa por los fusilamientos de Jaca.

Informaron los dos últimos letrados defensores.

El señor López Martínez, defensor del general Gay, negó que dicho general estuviera comprometido en la sublevación de Jaca, como ha venido rumoreándose.

El señor Goicoechea, defensor de los vocales del Consejo de guerra, limita esencialmente su argumentación a que sin pruebas se ha acusado a unos hombres que incluso con pruebas resultaría imposible considerarles autores de un delito.

A continuación, el fiscal general de la República preguntó al presidente del Tribunal si se había presentado algún escrito de recusación.

El acusador privado señor Rubio manifiesta que cuando el señor Gallardo fué nombrado fiscal general de la República protestó, por entender que no podía intervenir como fiscal un hombre que había actuado a las órdenes inmediatas de don Galo Ponte.

Don Hilario Ayuso, otro de los acusadores, dice que don Melquiades Alvarez ha afirmado que se había acusado sin pruebas al general Berenguer, negándolo.

Comenta su acusación en los cargos que existen en los folios sumariales.

Don Hermenegildo Jiménez, en sustitución de don Melquiades, dice que éste se refirió al resultado de la prueba en las sesiones del juicio oral.

El presidente, don Diego Medina, preguntó a los procesados si tenían algo que alegar, contestando todos ellos en sentido negativo.

El señor Medina pronunció las palabras de ritual: "Queda el juicio oral concluso para sentencia."

Ahora los magistrados de las seis Salas del Supremo y el presidente redactarán la sentencia en un plazo de cinco días.

PASTRANA

Precios económicos

El proceso contra los ex-consejeros de la Generalidad

El escrito del señor Ossorio y Gallardo, defensor del señor Companys

Madrid, 11.—12 noche

El señor Ossorio y Gallardo, defensor del ex-presidente de la Generalidad, señor Companys, ha presentado esta mañana en la Secretaría del Tribunal de Garantías el siguiente escrito de conclusiones provisionales:

"Al Tribunal de Garantías Constitucionales, don Angel Ossorio y Gallardo, abogado defensor del honorable señor don Luis Companys, presidente de la Generalidad Catalana, en el proceso que contra él y sus compañeros de Gobierno se sigue: que evacuo el traslado de calificación que me ha sido conferido y formulo, con el carácter de provisionales, las siguientes conclusiones:

Primera. Que estoy conforme con la correlativa de los escritos de mis compañeros, los demás defensores. El acceso al Gobierno de la República de partidos políticos que no sólo no habían acatado el régimen, sino que venían combatiéndole, determinó un movimiento de airada protesta entre todos los elementos auténticamente republicanos de España. Esa protesta tuvo diferentes matices, pero todos de máxima energía dentro de las características de cada grupo, alcanzo desde la revolución armada en Asturias, en Vizcaya, en León, en Extremadura, en Madrid y en otros muchos sitios, desencadenada por socialistas y comunistas, hasta la rotunda declaración oficial de romper sus relaciones con los órganos del Poder público, que hicieron los partidos de izquierda gubernamental y hasta el republicano conservador.

Don Luis Companys, que el día 4 de octubre había prevenido a S. E. el presidente de la República del peligro gravísimo que representaría en Cataluña aquel fenómeno político, se encontró el día 6 desatendido en su advertencia, incomunicado virtualmente con el resto de España, justamente preocupado ante la verosimilitud de un golpe de Estado de tipo fascista, y acuciado por una huelga general que no podía reprimir con las armas, ya que los huelguistas significaban el propio pensamiento y la misma protesta que dominaba el ánimo de los gobernantes de la Generalidad.

En tal situación era inminente que se desbodasen todos los extremismos irresponsables y que Cataluña cayese en la anarquía.

El Gobierno de la Generalidad, precisamente por ser Gobierno, y ejerciendo una función de gobierno, inexcusable en tan dramáticas circunstancias, hubo de buscar un cauce político y jurídico al conflicto, para que la alarma y la indignación de enormes masas del pueblo catalán, no se mantuvieran en una posición meramente protestativa y negativa, que hubiera sido anárquica por definición, sino que aplicasen su exaltación y su fervor a una obra política constructiva que, también por definición, habría de resultar conservadora.

Ese cauce fué el que correspondía al pensamiento de los gobernantes, el que más podía satisfacer a las masas y el que tiene en Cataluña mayor prestigio doctrinal e histórico, a saber: la organización federal de España sin romper su unidad; régimen que ha sido propugnado con igual fervor siempre por las extremas izquierdas y por las extremas derechas, incluso por respetabilísimas autoridades de la Iglesia.

De ahí que don Luis Companys sugiriera y redactara el manifiesto en que se proclamaba el Estado Catalán dentro de la República Española; y de ahí que, unánimes, lo suscribieran y lo hicieran público todos los consejeros de la Generalidad.

En justicia debe señalarse que si todos los consejeros aparecen identificados en el criterio y en la acción, toda una responsabilidad más señalada a don Luis Companys, y sería desleal por su parte desconocerlo o disimularlo. Su doble condición de presidente de la Generalidad y de caudillo del Partido de Izquierda Republicana de Cataluña, le conferían, juntamente con el mayor honor, la mayor fuerza moral y el mayor poder sugestivo cerca de sus compañeros. Justo es, pues, que en el momento de desgracia recabe la mayor responsabilidad.

Segunda. Estos hechos, únicos de que acusa el ministerio fiscal, no son constitutivos de delito, como no lo fueron nunca otros hechos análogos o idénticos que ofrece la historia de Cataluña en su relación con el Estado español. Los sucesos de esa índole han sido siempre enjuiciados en el orden político, pero nunca en la esfera del Código Penal.

Si los hechos constituyeran delito, éste no podría ser otro sino el señalado en el artículo 167, número primero, del Código Penal, ya que se trataba de reemplazar al Gobierno constitucional por otro que no está en la Constitución; y esto en relación con el 171, ya que los consejeros de la Generalidad ni se alzaron en armas ni hostilizaron al Gobierno, limitándose a proclamar, fuera de la ley, la organización política que les pareció más conveniente para salvar el momento y para orientar el porvenir de Cataluña.

Tercera. Es evidente que de esos hechos es autor, y autor principalísimo, don Luis Companys.

Cuarta. Si los hechos fuesen delictivos, concurriría en favor de don Luis Companys la circunstancia eximente séptima del artículo octavo del Código Penal, o sea la de haber procedido en estado de necesidad.

Quinta. Tanto si se estima que los hechos no son constitutivos de delito, como si se aprecia que concurre la aludida circunstancia eximente, procede la absolución de mi defendido.

Por lo expuesto, suplico al Tribunal que teniendo por evacuado el traslado de calificación que se me confirió, se sirva dar a la causa el curso procedente y en su día dictar sentencia absolviendo a don Luis Companys. Pido justicia.

Otros digo: Que hago mía la prueba propuesta por el señor fiscal y por los tres letrados defensores y, por mi parte propongo:

Primera. La documental, consistente en los siguientes particulares:

A) Que se incorporen al rollo en cuerda floja los dos libros adjuntos: "Barcelona 6 de octubre", por Pedro Foix, y "Ocho meses y un día en el Gobierno civil de Barcelona", por Francisco Madrid, donde se encuentran antecedentse documentales del hecho de autos y de la conducta del señor Companys.

B) Que con igual objeto se admitan los diferentes recortes de Prensa que acompañan a este escrito.

C) Que se reclame de la Auditoría de Cataluña testimonio suficiente a hacer constar cuántos y cuáles son los procesos iniciados contra autoridades y corporaciones oficiales por haberse adherido a la proclama de la Generalidad de Cataluña; cuáles han sido sentenciados; y respecto a cada uno de éstos, cuál ha sido el hecho declarado probado, cuál la calificación jurídica y cuál la pena impuesta.

Igual testimonio se pedirá a las Audiencias provinciales de Barcelona, Gerona, Tarragona y Lérida respecto a los procesos que ellas hayan llegado a fallar.

Un antecedente de esos procesos se encuentra en las certificaciones obrantes en los folios 461 al 487 del sumario, pero no constan en ellas todos los datos que intereso.

D) Que se pase ante el Tribunal, durante las sesiones del juicio, el disco de gramófono donde consta la lectura del manifiesto por el señor Companys en el balcón del Palacio de la Generalidad, ya que son cosas muy distintas conocer el texto escrito o conocer el modo de pronunciarlo y la impresión que causa en el público. La prueba es tanto más precisa cuanto que figura en el sumario el texto original del manifiesto.

Otro tanto solicito en cuanto a los demás discos donde constan los discursos pronunciados por el señor Companys en los días anteriores al 6 de octubre.

Segunda. La testifical, para cuya práctica habrán de ser citados de oficio los testigos que constan en la adjunta lista. Suplico al Tribunal que teniendo por propuesta en tiempo y forma la prueba que intereso, se sirva declararla pertinente y acordar su plática. Pido justicia como antes.

Madrid, 9 de mayo de 1935.

"Ya" excita al Gobierno a denunciar el Tratado sobre Tánger

Madrid, 11.—12 noche

El periódico "Ya", en un editorial titulado "Tánger", excita al Gobierno a denunciar el Convenio vigente, que será denunciable a partir del 18 de junio próximo.

España debe evitar que se le adelante en la denuncia Inglaterra, que al parecer tiene ese propósito.

En el Convenio actual goza de posición privilegiada Francia, que consiguió importantes ventajas en las últimas negociaciones sobre el régimen de la ciudad internacional.

Frontón Beti-Jai

—HOY—

GRAN BAILE

DE 4 A 9

SEÑORAS GRATIS

CABALLEROS, 0'20

Todos los billetes premiados con los "gordos" de la Lotería de la Ciudad Universitaria habían sido vendidos

El gordo y el tercero estaban muy repartidos entre gentes modestas

Madrid, 11.—Varias horas

Se celebró esta mañana el sorteo extraordinario de la Lotería a beneficio de la Ciudad Universitaria.

El acto lo presenció numeroso gentío.

El sorteo tiene las mismas características que el de Navidad y consta de 35.000 billetes de 1.000 pesetas cada uno.

Hay 4.948 premios, con un importe total de 24.206.000 pesetas.

El premio mayor es de siete millones y medio de pesetas; después otros dos de tres millones y millón y medio, respectivamente.

A la peseta corresponden 7.500 en el gordo y cinco pesetas en los menores.

Esta lotería puede dejar a la Ciudad Universitaria un beneficio aproximado de once millones, descontando las comisiones per venta.

Este sorteo ha proporcionado buenos resultados, pues a pesar de que en los primeros años sobró mucho papel, varios premios mayores fueron a la reserva, con lo que se compensaron las pérdidas por falta de billetes.

En el sorteo han correspondido los siguientes premios mayores:

Con 7.500.000 pesetas

12.987.—Zaragoza.

Con 3.000.000 de pesetas

25.533.—Huelva, Barcelona.

Con 1.500.000 pesetas

17.459.—Madrid.

Con 500.000 pesetas

16.584.—Játiva.

Con 250.000 pesetas

29.613.—Murcia.

Con 125.000 pesetas

509.—San Sebastián.

Con 75.000 pesetas

18.999.—Madrid.

Con 50.000 pesetas

12.206.—Ceuta.
20.567.—Santander.

Con 37.500 pesetas

10.318.—Valencia.
12.752—Valencia

Con 30.000 pesetas

3.102.—Granada, Castellón.
33.585.—Madrid.
7.621.—Madrid, Alicante.

Con 25.000 pesetas

5.332.—La Línea.
18.819.—Valencia.
32.367.—Barcelona.

Con 12.500 pesetas

6.937.—Madrid.
32.119.—Barcelona.
9.395.—Barcelona.
22.575.—Valencia.
3.261.—Granada, Castellón.
27.437.—Madrid, Toledo.
12.322.—Salamanca, Barcelona.
24.933.—Santa Fé, Salamanca.
13.351.—Játiva.
25.508—Lérida.
12.252.—Madrid.
18.098.—Barcelona.

APROXIMACIONES, CENTENAS Y REINTEGROS

Están premiados con 50.000 pesetas los números anterior y posterior al del premio mayor; con 30.000 los idem idem del segundo y con 18.500 los del tercero.

Además, están premiados con 5.000 pesetas los 99 números restantes de las centenas de los premios primero, segundo y tercero.

Y tienen reintegro de 1.000 pesetas todos los números terminados en siete.

* * *

De los números expendidos en las Administraciones de la provincia están premiados con 5.000 pesetas los siguientes:

En Logroño.—14.917, 15.589.
En Santo Domingo.—30.673

Las noticias que se conocen de la adjudicación de los premios mayores son las siguientes:

EL GORDO EN ZARAGOZA

ZARAGOZA.— El número 12.987, premiado con el gordo, ha sido vendido en la Administración número 9, sita en la calle de Los Mártires. Es propiedad de doña Laura Abaizar y están encargadas de la venta las señoritas Teresa y Carmen Olivar.

Estas han manifestado que vendieron los billetes en décimos sueltos en los primeros días de este mes, sin que recuerden de momento quiénes sean las personas que los adquirieron.

Se ha averiguado que un décimo fué comprado por el comerciante de ultramarinos don Pascual Clavero, que tiene una tienda en la calle de San Clemente, número 12.

Este señor cedió a un conocido llamado Ruperto Cuadra, que tiene una gorrería en el Coso una participación de cinco pesetas y a dos muchachas de este señor les regaló una participación de una peseta a cada una.

Clavero ha repartido participaciones de tres, dos y una pesetas, hasta treinta, habiéndose reservado para él setenta. Por tanto le han correspondido 525.000 pesetas.

Tiene también participación de una pesetas Carmen Castillo, sirvienta y parroquiana de su establecimiento.

En el taller de cerrajería La Veneciana han comprado tres décimos del gordo, que están muy repartidos en participaciones modestas.

El portero de La Mutua de Accidentes, Tomás Sánchez, juega una peseta.

En el bar La Viña, situado frente a la administración afortunada, adquirieron un billete del 12.988 al que ha correspondido aproximación y centena.

El vendedor ambulante, José Fernández alias "El Chico de la Camilla", antiguo banderillero, vendió los números 12.985 y 12.986, anteriores al premiado con el gordo, y los repartió en participaciones de una peseta.

La encargada de la Lotería ha dicho que ofreció a este vendedor el número agraciado con el premio mayor, pero lo rechazó porque tenía varios números terminados en siete y no quería llevar más.

EL SEGUNDO, EN HUELVA Y BARCELONA

HUELVA.—El segundo premio del sorteo de hoy ha sido vendido en décimos sueltos en la Lotería número 4 propiedad de don Tomás Domínguez, que regenta doña Eloisa Benitez.

A tres décimos estaban abonados desde hace tiempo José Palacio, Francisco Soula y Manuel Briosa, domiciliados en el barrio obrero de la Compañía de Riotinto, lo que hace presumir que están repartidísimos en participaciones modestas en aquel vecindario.

Los otros dos décimos han sido vendidos en la ventanilla de la administración y se ignora de momento quiénes sean los favorecidos.

La parte del segundo premio que ha correspondido a Barcelona fué vendida en la administración de don Miguel Valdés, en la Rambla de las Flores.

El lotero no recuerda a quién ha vendido el billete ni si lo vendió entero o en décimos sueltos.

EL TERCER PREMIO CORRESPONDIO A MADRID

MADRID.— El tercer premio del sorteo de hoy está repartidísimo entre los vecinos de los barrios de las Peñuelas y Embajadores.

Una parte ha favorecido a la Guardia civil de Carabanchel Bajo. A catorce guardias de este Puesto les ha correspondido mil quinientas pesetas a cada uno. De los guardias del cuartel sólo tres se quedaron sin jugar. Los demás juegan una peseta. Hay dos que juegan una cincuenta y solo uno que juega dos pesetas.

Dos décimos del número premiado han sido llevados a Las Palmas.

El número fué vendido en la administración de la calle del Príncipe número 33.

Allí mismo se llevó un décimo el ciego Andrés Marín, que tiene abonado ese número y lo vendió en pequeñas participaciones en las Peñuelas. Ni el ciego ni su mujer se quedaron participación alguna.

Está repartidísimo y casi todo entre gente humilde. El que más juega es el dueño de un bar de la Glorieta de Embajadores, Francisco Zapico, que tiene una participación de cincuenta pesetas.

En la barriada de Embajadores se formaron animados grupos, comentando el curso del sorteo.

La mayoría de las personas beneficiadas son sirvientas y porteras, que, por término medio, juegan participaciones de dos reales.

A un estanquero establecido en la calle del Labrador, llamado Matías Castro, que tiene una participación de dos pesetas, esta mañana, un chico le rompió un cristal del establecimiento. Este detalle ha demostrado que no es síntoma de mal agüero la rotura de un cristal.

Al dueño de una tienda de vinos de la calle de España, llamado Antonio Almenarejo, es la quinta vez que en poco tiempo le corresponden premios de importancia.

En estos días han sido expendidos los dos últimos décimos del número premiado.

El encargado de un restorán instalado en el mismo edificio que la Administración de Loterías se presentó a retirar el número 17.071 que llevaba abonado, y al no estar este a la venta rechazó el que le ofreció el lotero y que ha sido el premiado con el tercer premio.

EL CUARTO PREMIO, EN JATIVA

JATIVA.— El cuarto premio, que ha correspondido al número 18.854 fué vendido en la Administración de Loterías de don Jacinto Millá.

Un décimo lo tiene abonado desde hace cuatro años el apoderado del Banco Hispano Americano, don José Moscardón, que repartió participaciones de peseta, entre sus compañeros de trabajo.

Los restantes décimos los tienen los siguientes señores: don José Ortega Labrados, don Francisco Gonzalbo, don José Alameda, don Martín Sarrara, don Maestro Barbero, don Ginés Sánchez (éste lleva entero el décimo), don José Luces, dependiente de comercio, don Pascual Ibaew, don Francisco Matías y el vendedor ambulante Juan Millo que ha repartido los dos décimos restantes en pequeñas participaciones entre conocidos.

El número 13.851 ha sido premiado con doce mil quinientas pesetas y vendido en la misma Administración.

EL QUINTO EN MURCIA

MURCIA.— Ha causado gran alegría el haber correspondido a esta capital el quinto premio del sorteo de hoy.

El martes último, un individuo, al parecer de pueblo, preguntó al limpiabotas de un café si tenía algún billete entero. Como el "limpia" le dijera que no, el forastero le envió a por uno a la Administración, donde le ofrecieron los tres últimos billetes que quedaban. Tuvo la suerte de elegir el que ha resultado premiado.

Se da la particularidad de que toda la decena la llevan abonada entre varios señores y tanto el número agraciado como los restantes de la decena no fueron adquiridos esta vez por sus habituales poseedores.

EL SEXTO EN SAN SEBASTIAN

SAN SEBASTIAN.— En la Administración de la calle de Urbieta se vendió el número favorecido con el sexto premio. La venta se hizo en décimos sueltos, pues todos ellos están abonados.

Entre los poseedores figuran una señora y un ferroviario de Irún, un empleado de San Sebastián y una señora de Lasarte.

Parece que todos los décimos están repartidísimos.

EL SEPTIMO TAMBIEN "CAYO" EN MADRID

MADRID.— El premio séptimo se expendió en la calle de Alcalá, número 43.

El lotero no sabe si lo vendió entero o en décimos sueltos y no tiene la menor noticia de los poseedores.

DISPOSICION INTERESANTE

El cupo de contrata de la remolacha

Madrid, 11.—7 tarde

La "Gaceta" de hoy, sábado, publica la siguiente orden:

El decreto de la Presidencia del Consejo de ministros de 13 de abril último ha dado lugar, en su ejecución, a una serie de dudas por cuestiones, promovidas principalmente por las empresas azucareras. Y en instantes en que el plazo para la siembra está ya agotándose, todavía los labradores no han podido sembrar en muchas localidades de Aragón, Navarra y Rioja.

En su consecuencia, precisando aclarar el decreto antes referido, este Ministerio ha tenido a bien disponer lo siguiente:

Primero.—El artículo primero del decreto citado se entenderá en el sentido de que la reducción del 30 por 100 en la contratación se hará, no en cupo global de acada fábrica o zona remolachera, sino sobre la cantidad que resulte de los contratos individuales del año anterior que posea cada labrador.

Segundo.—Asimismo debe entenderse que los beneficios del decreto alcanzan tanto a los labradores que este año no habían suscrito todavía contrato, cuando a los que ya lo habían firmado con anterioridad; y

Tercero.—Que las condiciones de los contratos que ahora se firmen o hayan sido firmados con anterioridad deben ser exactamente las que se contienen en las cláusulas de los del año anterior, siendo nulas y careciendo de fuerza obligatoria las que a ella se opongan.

Siendo el primer acto necesario para la efectividad del decreto, rectamente interpretado, la entrega de semillas a los labradores, y no admitiendo esta nuevo aplazamiento, se procederá sin demora, por todas las autoridades provinciales, a darle cumplimiento.

LA RIOJA llega ahora a San Sebastián a mediodía y se vende en la Librería de Hijas de Aramburu, en el Bulevar, y Vda. de Ramón Rivero, Moraza, 17

Mírame de cerca

Verás que no necesito maquillaje para llevar el cutis fino, mate y sin el menor defecto.

Es efecto del **Jabón Richelet**, eficacísimo para suprimir rojeces, granos, erupciones y todas las imperfecciones cutáneas. Gran auxiliar de la transpiración; excelente tónico para los tejidos y bálsamo maravilloso como calmante y cicatrizante. Es, además, un soberbio jabón de tocador, ideal para la mujer por su fragancia elegante y seductora.

Compre usted para prueba la nueva pastilla económica que cuesta **95 céntimos nada más.** Cuando conozca sus admirables propiedades, de seguro empleará lo **pastilla grande de 1,80.**

EN PERFUMERIAS DROGUERIAS FARMACIAS Y BAZARES

JABON RICHELET

LABORATORIO RICHELET
San Bartolomé, 30 y 32.-San Sebastián

Lo que dice la Prensa madrileña

Madrid, 11.—11 noche

Resalta el periódico **A B C** la frase de la declaración ministerial de que sin la colaboración de las derechas hubiera vivido el régimen momentos difíciles, y dice que con este título de haber salvado de crisis graves a la República, van a gobernar los que son su principal sostén.

Tienen derecho a que se les allane el camino, tienen los recursos más eficaces, el sufragio del país, la preponderancia del Gobierno y completa mayoría en las Cortes. Si a pesar de todo ello, fracasaran en la prueba que no se ha presentado jamás en condiciones tan propicias, habría quedado para siempre desacreditada la fórmula nociva de postergar como accidental la forma de Gobierno.

Estas derechas que hasta el 12 de abril—dice—militaban francamente al servicio de la Monarquía, sirven a la República con indudable consecuencia en doctrinas y soluciones fundamentales que suscribieron bajo el antiguo régimen. Lo único que sacrifican es la forma, que denominan de accidente. El programa de inmediata ejecución que presentan tiende a restaurar el principio de las tradiciones.

Añade: Lo que logren restaurar será un buen servicio para la nación y grato todo cuanto venga en reducir y aligerar las aspiraciones que defendemos.

* * *

Continúa ocupándose **El Sol** del problema económico, y refiriéndose principalmente al discurso del señor Cambó sobre este asunto. Dice que en el orden a la puesta en punto de una política monetaria no sólo el descuento es la palanca única a tocar. Añade que sería una solución demasiado simplista. Dice que la parte más difícil está en que España no influye hoy en la balanza de los pueblos más que en proporción despreciable.

Añade: Creemos que, dado nuestro actual sistema monetario es al control nacional del dinero y no al supernacional al que hay que atender para fijar la tasa del descuento. Añade que nuestros Bancos así no podrán desarrollar dentro de su acción legal actividades como las que otros países desenvuelven en instituciones análogas.

Precisa romper el actual sistema estático imprimirle dinamismo evolutivo.

Recuerda el discurso pronunciado por el señor Gil Robles en el Círculo de la Unión Mercantil y dice que si ahora no impone los sacrificios a que entonces aludía, no será porque le falte el Poder para efectuarlo, pero pregunta si se atreverá a hacer frente a los intereses que son, al fin y al cabo, los que le van apoyando en su carrera.

* * *

El Debate dice que el principal asunto que ha de ocupar sin duda la atención del ministro de Trabajo es el de paro obrero. Encarrilado este —añade—el que más urge es el de la defensa de la sociedad y del Estado contra los excesos de los sindicatos revolucionarios. No basta con reprimir. Hay que evitar que estas fuerzas continúen en condiciones de lucha. Hay que revisar las leyes de Asociaciones y de Huelgas que no sirvieron para precaver la revuelta. Que nunca más, bajo el cobijo de Asociaciones profesionales, anide el crimen y amenace la paz y que los miembros de esos sindicatos vuelvan a verse defendidos por sus sufragios. Conseguirlo es obra de la anunciada ley de Sindicatos.

Urge elasegurar la defensa de la sociedad. Se impone una obra de justicia social, para lo cual habrá de reformarse la organización corporativa.

En tanto llega esa reforma deben funcionar los Jurados Mixtos, que que daron deshechos proveyendo gubernativamente los vocales obreros.

Una vez despejada la situación embarazosa que creó la revuelta, el Ministerio habrá de abrir horizontes a las instituciones de beneficencia social, apoyando las iniciativas privadas. Hay que perfeccionar también el retiro obrero.

BRETON y MODERNO

HOY, DOMINGO

Grandioso y sensacional ESTRENO

La extraordinaria superproducción FOX directamente hablada en español

Nada más que una mujer

Por BERTA SINGERMAN con JUAN TORENA y LUANA ALCAÑIZ

Una gran película que jamás olvidará. Producción bellísima e incomparable que nos da a conocer, además del arte sin igual de la eminente recitadora

BERTA SINGERMAN

un argumento interesantísimo y original que desde el principio cautiva y acapara la atención del espectador.

NO DEJE DE VERLA

UNICO DIA — UNICO DIA

A las tres de la tarde, en el MODERNO, Gran Sesión Infantil, proyectándose la emocionante película "A COSTA DE SU HONOR", por el formidable actor Buch Jones.

¡MUJERES... Y SOBRE TODO, ¡MADRES... TOMAD UNA GRAN LECCION DE AMOR!

VED MAÑANA LUNES EN EL

Frontón Logroñés

DAMA POR UN DIA

(En Español)

Película laureada con el premio extraordinario de Cinematografía por la Academia de Arte, de Hollywood

WARREN WILLIAN, GLENDA FARRELL, JEAN PARKER y BARRY NORTON

UNA GRANDIOSA E INOLVIDABLE PELICULA

SABADO, 18 DE MAYO — A las 7 en punto de la tarde

El Acontecimiento del Año

La ópera en tres actos, de don Francisco Camprodón, Música del maestro Arrieta,

MARINA

por el eminente divo tenor

MIGUEL FLETA

Tiple: CONCHITA PANADES. Barítono: LUIS ALMODOVAR
Bajo: BASILIO TORRES

Primera actuación de FLETA en Logroño.

Desde mañana lunes, queda abierto el abono para los dos días de actuación de esta Compañía

LLAME AL TELEFONO 1156 y ENGARGUE su LOCALIDAD.

HOY

OLYMPIA

LA MEJOR PELICULA QUE SE PROYECTA EN LOGROÑO

La obra maestra del más genial de los directores

W. S. DIKE

El Refugio

(Hablada en español)

por

ROBERT MONTGOMERY y MAUREEN O'SULLIVAN

NO DEJE USTED DE VER ESTA PELICULA QUE HA SIDO UNA DE LAS SORPRESAS MAS AGRADABLES DE LA TEMPORADA

- HOY -

SOCIAL Y FRONTON

LA MAS GRANDIOSA PELICULA DE TODOS LOS TIEMPOS.

Cena a las 8

con el reparto más grandioso jamás llevado a la pantalla.

SLER - WALLACE BEERY - JOHN BARRYMORE - LIONEL BARRYMORE - MARIE DRES- JEAN HARLOW - LEE TRACY EDMUND LOWE-BIBLIE BURKE - MADGE EVANS - KAREN MORLEY - JEAN HERSHOLT - PHILLIPS HOLMES

Cuando la Metro Goldwyn Bayer ha sido designado a sus doce mejores estrellas para realizar CENA A LAS 8, dejando realizado el más grande esfuerzo productivo de que se tiene memoria desde la aparición del cinema.

NO FALTE A ESTE SOLEMNE ACONTECIMIENTO

Es una superproducción "METRO GOLDWYN MAYER"

Hablada en español

AVISO.— Por el largo metraje del programa, las funciones darán comienzo en el SOCIAL un cuarto de hora antes de las de costumbre.

Crónica de sucesos de vario carácter

VIGILANCIA EN LOS TEMPLOS DE MALAGA

MALAGA.— Ayer, con motivo de cumplirse el cuarto aniversario de la quema de iglesias y conventos, la Policía tuvo confidencias de que los elementos extremistas pretendían repetir la "hazaña" y con este motivo se estableció una estrecha vigilancia en todos los templos de la ciudad y especialmente en el de Los Mártires, que acaba de ser reconstruído.

De madrugada los agentes observaron la presencia de un grupo de sujetos sospechosos, a los que dieron el alto. Los sospechosos contestaron, dándose a la fuga rápidamente.

ACCIDENTE DE AUTOMOVIL

MALAGA.— En la carretera de Cádiz chocaron un camión y un automóvil de turismo, de la matrícula de Madrid, resultando herido de pronóstico reservado el capitán de Intendencia don Fernando González y tres jóvenes que le acompañaban.

ATRACAN A UN CIEGO VENDEDOR DE LOTERIA

MALAGA.— Cuando anoche marchaba por la calle de Inestrosa un ciego vendedor de loterías, unos individuos, pistola en mano, le exigieron el dinero que llevase. Ante la actitud de los atracadores el ciego vióse obligado a darles ochocientas pesetas que llevaba producto de la lotería de la Ciudad Universitaria.

Presentó la correspondiente denuncia, pero los atracadores no han sido detenidos.

UNA JOVEN MUERTA POR UN BUEY

EL FERROL.— En la carretera de Cedeira, cuando conducía un buey propiedad de su padre, la joven Fermina Dapena, de 19 años, fué acometida por la espalda, dejándola muerta en el acto. Acudieron en su auxilio algunas personas que la hallaron cadáver.

CINCO HERIDOS EN UN CHOQUE DE AUTOMOVILES

JAEN.— En el pueblo de Lopera chocaron dos coches de turismo, resultando gravemente heridos los dos conductores y los viajeros María Abril Campillo, Encarnación Ros Abril y Jesús Arteaga Valbuena.

Fueron hospitalizados en Villa del Río.

DETENIDOS POR GOLPEAR A UN SERENO

OVIEDO.— Un guardia de Asalto detuvo a dos individuos que golpeaban a un sereno.

Los detenidos intentaron agredir al guardia, que hizo un disparo al aire.

Después trataron de darse a la fuga, pero fueron reducidos y llevados a la Comisaría.

Política europea

LA ESTANCIA DE MR. LAVAL EN VARSOVIA

PARIS.— Según noticias de Varsovia, después de recibido Laval por el presidente de la República, se celebró en la residencia oficial un almuerzo.

Esta tarde, Laval y Beck celebraron una conferencia y por la noche tuvo lugar el banquete en la Embajada de Francia.

Un periódico dice que el recibimiento hecho a Laval ha sido muy frío.

Las noticias de Varsovia dicen que a causa de las severas medidas de Policía se impidió al pueblo de Varsovia expresar su afecto a Laval.

Este saldrá mañana con dirección a Moscú.

EL DUCE Y EL CANCILLER AUSTRIACO SE ENTREVISTAN EN FLORENCIA

FLORENCIA.— Esta mañana conferenciaron Mussolini y el canciller de Austria.

Este informó a Mussolini de que al Gobierno austriaco no le satisfacía el proyecto del propuesto pacto redactado recientemente en Venecia por favorecer demasiado a Hungría.

Las conversaciones prosiguieron por la tarde.

ITALIA PEDIRA UN MANDATO EN ABISINIA

PARIS.— La edición parisina del "New York Herald" publica una información de Roma, según la cual Italia pedirá a la Sociedad de las Naciones que se le otorgue un mandato en Abisinia, a fin de mantener el orden en este país y suprimir la esclavitud.

DISTURBIOS EN IRLANDA

LONDRES.—El Gobierno de Irlanda del Norte ha proclamado el Estado de sitio en el barrio de Belford, donde se produjeron ayer disturbios electorales.

La Policía recorre las calles en camiones y están preparados varios automóviles blindados en previsión de que se produzcan desórdenes.

ACELERANDO LA PRODUCCION DE AVIONES EN INGLATERRA

LONDRES.— Por el Ministerio del Aire se ha dirigido a los proveedores de aviones y motores de aviación, un comunicado, indicándoles, en principio, la posibilidad de que sean formulados encargos de consideración, debido al aumento de las fuerzas aéreas, y pidiéndoles al mismo tiempo que aceleren las entregas pendientes, con objeto de poder estar en condiciones de atender rápidamente los nuevos encargos que puedan recibir.

También se encarga a dichos proveedores que informen al Ministerio de todos los encargos extranjeros o de la Aviación civil que puedan hacérseles, antes de aceptarlos.

Un dirigente de una de las fábricas de construcción de aviones que ha recibido dicho comunicado, ha manifestado que este preconiza una mayor rapidez en el ritmo actual de la producción y pide que se indique qué producción máxima puede ser alcanzada.

COMO ACOGEN LOS PAISES BALCANICOS LA ORIENTACION DEL QUAI D'ORSAY

VIENA.— Los países de la Pequeña Entente y los de la Entente Balcánica tienen puestos los ojos en la conferencia que va a tener efecto en breve en Moscú entre el señor Laval, ministro de Relaciones Exteriores de Francia, y el Gobierno de los Soviets. Nicholas Titulesco, ministro de Relaciones Exteriores de Rumania, expresa la opinión de todos al calificar, en una interviú con periodistas, el acuerdo franco-ruso de feliz acontecimiento. Estos países balcánicos quedarán altamente satisfechos si la conferencia de Moscú, como se ha anticipado, conduce a un pacto que pase de los límites de un simple acuerdo defensivo.

Rumania se siente más segura de la posesión de Besarabia a medida que va creciendo la intimidad entre su aliada y los soviets. A este mismo respecto, Yugoeslavia también está satisfecha, pues, como aliada de Rumania, considera que la posibilidad de verse mezclada en un conflicto con Rusia es mucho menor; además, aunque es diametralmente opuesto a todas las orientaciones del bolchevismo, el Gobierno yugoeslavo espera aprovecharse del aumento de fuerza adquirido por el paneslavismo a consecuencia de los pactos franco-ruso y checo-ruso, ya que representaría para él también un aumento de fuerza en caso de conflicto con Italia.

La Turquía kemalista se alegra también, pues fué ella quien sentó las primeras bases para un acuerdo entre sus viejos aliados los soviets y Francia. Kemal, según se opina en los medios informados, tiene la confianza de conseguir pronto, por medio de ayuda franco-rusa, la cancelación de las cláusulas del tratado restringiendo el control de Turquía sobre los Dardanelos.

Todos los componentes del pacto balcánico creen que Bulgaria tiene que comprender pronto la imposibilidad en que se encuentra de seguir aislada, encontrándose rodeada de poderosas alianzas, por cuyo motivo se espera que se resigne a aceptar las fronteras establecidas por el Tratado de Neuilly, renuncie a sus peticiones de revisión de dicho Tratado y acabe por entrar en el Pacto balcánico. Los demás firmantes de dicho Pacto están dispuestos a facilitar a Bulgaria su participación en el mismo, concediéndole por ejemplo, el puerto libre de Salónica, y acaso la posibilidad de una autonomía cultural entre todos sus compatriotas viviendo en países vecinos.

Hungría, está, sin embargo, claramente disgustada a consecuencia del incremento de la Pequeña Entente, ya que éste disminuyó las posibilidades, para ella, de conseguir la revisión de las fronteras. Austria y Hungría no pueden dejar de prever con inquietud la red de pactos que tienden a desarrollar el paneslavismo, pero Austria, comprendiendo que está más inmediatamente amenazada por Berlín, considera con satisfacción cualquier acontecimiento que pueda reprimir las ambiciones de Alemania, de donde celebraría que el acuerdo franco-ruso se fortalezca durante la conferencia de Moscú de la semana próxima.

Ante el encuentro futbolístico hispano-alemán que se verificará hoy en Colonia

COLONIA.—Los jugadores españoles han abandonado hoy la estancia en el pueblo en que se hallaban desde su llegada a Alemania.

El seleccionador español, que asistió al partido entre Alemania e Irlanda, salió muy bien impresionado de la labor del equipo alemán.

El interés por el partido España-Alemania es grandísimo. Puede decirse que este encuentro es el más interesante de cuantos partidos internacionales se han celebrado este año.

El canciller Hitler ha enviado un telegrama de contestación al saludo que le enviaron los federativos españoles.

Desea Hitler que la lucha entre españoles y alemanes se desarrolle en la mayor armonía y desea vencedor al que mejor clase demuestre.

Las setenta y cinco mil localidades del "Stadium" han sido totalmente vendidas, pasando de doscientas mil las peticiones que se habían hecho solicitando entradas.

INFORMACION DEL EXTRANJERO

HOLANDA VENCE A ESPAÑA EN EL CAMPEONATO DE HOCKEY

BRUSELAS.— Se jugó el partido "Hockey" entre los equipos de Holanda y España. Venció Holanda, por cuatro a tres.

El árbitro alemán actuó desfavorablemente para los españoles.

El partido final entre Inglaterra y Alemania terminó con empate a dos, prorrogándose el tiempo.

INCENDIO EN EL PARQUE DE WINDSOR

LONDRES.— En el Parque Real, cerca de Windsor, un incendio declarado anoche ha destruído millares de árboles.

Cuatrocientos soldados lograron reducir el siniestro.

DOS INDULTOS DE PENA DE MUERTE EN GRECIA

ATENAS.—Dos oficiales de Marina, condenados a muerte por el consejo de guerra, han sido indultados.

SE LE DESTITUYE POR HABER PROPALADO LA FALSA NOTICIA DEL HALLAZGO DEL "CUATRO VIENTOS"

MEJICO.—El gobernador de Oaxaca ha ordenado la dimisión de Sataella Obriozola, fiscal del distrito de Zimatlán, por haber lanzado el rumor de que se habían encontrado los restos del avión español "Cuatro Vientos".

El gobernador ha dicho que los rumores eran insuficientes para creer la esperanza de una posible realidad. Las personas que han practicado investigaciones sobre esta cuestión han declarado que si existen los restos de algún avión en las montañas de Oaxaca, serían seguramente los de algún avión procedente de los Estados Unidos.

UN INDIGENA SEMILOCO PROVOCA EL PANICO EN UN BARRIO TUNECINO

TUNEZ.—Un drama provocado por el abuso de estupefacientes ha sembrado el terror en todo un barrio de la capital. Un indígena, Mohamed ben Ahmed, fumador de un tabaco especial, cuyo abuso ocasiona fácilmente serios trastornos nerviosos, recorría las calles blandiendo una enorme espada, encontrada no se sabe dónde.

Al paso del energúmeno los transeúntes se escapaban. Un guardia intentó desarmarle, pero tuvo que separarse para no ser víctima de Mohamed, quien, después de saquear un escaparte, ante el dueño asombrado, penetró en un almacén próximo, cuyo propietario, inválido de una pierna, quiso defenderse. De un puñetazo, Mohamed, le derribó al suelo y le clavó el arma en el pecho. Con el corazón atravesado la víctima expiró, mientras el agresor le golpeaba el cráneo a patadas.

Finalmente, los agentes lograron detener al bárbaro, después de una lucha feroz, en el curso de la cual se pudo arrancarle la espada sangrienta. Pero entonces la multitud se abalanzó sobre Mohamed, y sólo a costa de grandes trabajos los policías lograron sacarlo con vida, aunque no pudieron evitar que recibiera innumerables golpes. Ingresó en el hospital en grave estado.

OBREROS Y COMERCIANTES RUSOS, DEPORTADOS EN MASA A LA SIBERIA

MOSCU.—Se ha publicado un comunicado de la Comisaría del Interior anunciando la deportación a Siberia y al Asia Central, de quince representantes de establecimientos del comercio sovitético de Moscú.

Estas deportaciones están en relación con las medidas administrativas para sanear el comercio soviético, y tiene por objeto el poner fin a la dilapidación y a los manejos especulativos de algunos de esos representantes.

Se sabe que se han efectuado durante los últimos meses numerosas deportaciones.

Las últimas forman parte de la campaña emprendida con los enemigos potenciales del régimen.

LO DE MAX BAER HA SIDO PUBLICIDAD

HABURY PARK.— Marx Baer se encuentra muy mejorado de las quemaduras que le ocasionó la bala y de la inyección antitetánica.

Todavía no se ha podido saber quién es la persona que le disparó. Los que estaban presentes han dado versiones muy contradictorias.

El manager Hofman ha dicho que, en vista del estado de Max Baer, éste celebrará su anunciado combate con Bradock el 13 de junio próximo.

UNA TORLONIA SE ESCAPA PARA CASARSE CON EL HIJO DE UN MULTIMILLONARIO

NUEVA YORK.— Cristina Torlonia, de veintiún años, se ha escapado y casado con Daniel Lord, de veintiséis años, hijo del multimillonario Franklin Lord, de Nueva York. La boda se ha celebrado en Harrison, Estado de Nueva York, a las dos de la madrugada, por el juez de paz de aquella localidad. La novia es hija del conde Marino de Torlonia y la dama norteamericana Elsie Moore y hermana de Alejandro de Torlonia, que se casó con doña Beatriz de Borbón.

La clausura del Congreso de autores y compositores

SEVILLA.—En el salón de actos de la Plaza de España se celebró la sesión del clausura del décimo Congreso Internacional de Autores y Compositores.

Presidió el alcalde señor Contreras.

Las Federaciones fueron dando cuenta de sus acuerdos y se aprobaron las conclusiones.

Para presidir la Confederación fué elegido el ex-ministro italiano Dino Alfieri.

La próxima sesión se celebrará en Nurenberg.

Marquina pronunció un discurso en francés, hablando después otros delegados.

Los delegados vitorearon a España.

La medalla Juver ha sido concedida a la Sociedad de Autores Italianos.

En Andalucía Palace se celebró esta tarde la entrega de las insignias de la Legión de Honor a Eduardo Marquina.

Hoy emprenderá su vuelo a Méjico el aviador Pombo

SANTANDER.—Mañana, a las diez y media, saldrá del aeródromo de la playa de Albericia el aviador Ignacio Pombo, que a bordo del avión "Santander", piensa realizar el viaje a Méjico.

El aparato marchará directamente a Madrid.

Los partes meteorológicos acusan mal tiempo en todos los sectores.

Esta tarde han salido de Madrid con dirección a Santander en un trimotor el padre del aviador, don Juan Pombo, su hermano Teodosio, que pilotaba el aparato, y el diputado señor Pérez Madrigal, que forma parte de la Comisión oficial del vuelo.

La Sociedad de "tennis" obsequió esta mañana con un cocctel al aviador Pombo.

Se le entregó un Cristo de oro.

Pombo lo agradeció, diciendo que con la protección del Crucifijo, que llevará en la cabina de su avioneta, espera dar feliz término a su empresa.

Noticias por teléfono

Madrid, 11.—Varias horas

NEGOCIACIONES COMERCIALES CON EGIPTO

El Departamento de Comercio de El Cairo envió hace algún tiempo a Madrid un delegado especial para ponerse al habla con la Comisión interministerial española y conseguir el mayor porcentaje posible de huevos.

Las conversaciones se iniciaron cordialmente, pero Egipto no parece encontrarse dispuesto a aceptar la obligación de compensar la importación de huevos en España.

Se trata ahora de suavizar las asperezas surgidas.

EXPOSICION DE PINTURA Y ESCULTURA

En el Palacio de Cristal del Retiro se inauguró a las once de la mañana la Exposición de Bellas Artes, organizada por la Asociación de Pintores y Escultores.

Presidió el director general de Bellas Artes, señor Duboy.

Se han presentado doscientos treinta y ocho cuadros, treinta obras escultóricas, cincuenta y tres grabados y dibujos y ochenta y siete objetos de arte decorativo.

EL SPORTING DE GIJON VENCE AL VALLADOLID

En el campo de El Parral se jugó el partido eliminatorio de la Copa de España entre el Sporting de Gijón y el Valladolid.

Ganó el primero por dos a uno.

Con ese resultado queda eliminado el Valladolid.

FALLECE UN VOCAL DEL TRIBUNAL DE GARANTIAS

ALICANTE.— A consecuencia de una afección hepática, ha fallecido don Rafael Blasco Garzón, vocal del Tribunal de Garantías, afiliado al partido de Chapaprieta.

DOCE DETENIDOS A LA CORUÑA

EL FERROL.— Conducidos por la Benemérita marcharon para La Coruña, para comparecer ante el Tribunal de Urgencia, doce individuos que se hallan detenidos por el delito de rebelión militar cometido el día 12 de octubre.

EL PREMIO MARIANO DE CAVIA A EUGENIO MONTES

Publica "A B C" de hoy el acta del Jurado que ha intervenido en la concesión del premio Mariano de Cavia 1934. Han concurrido 332 escritores y la adjudicación ha sido hecha a un artículo titulado "A B C" en Viena.—Un país en torno a un ataúd", original de Eugenio Montes, publicado por este periódico el día 29 de julio de 1934.

En Portugal adoptan medidas con los funcionarios públicos

LISBOA.— El "Diario Oficial" ha publicado un decreto, aprobado en el Consejo de ministros, respecto a la aplicación a los funcionarios del Estado del artículo 22 de la Constitución recientemente votada.

En su artículo 1.° el decreto estipula que los funcionarios o empleados civiles y militares que hayan demostrado oposición a los principios fundamentales de la Constitución política, serán jubilados si a ello tienen derecho, o, en el caso contrario, serán destituídos pura y simplemente. Las personas que se encuentren en las condiciones antedichas no podrán ser nombradas o contratadas para ninguna función pública ni tampoco se les admitirá en nuevos concursos.

El artículo 4.° estipula que las destituciones o jubilaciones del personal serán en todos los casos de competencia del Consejo de ministros, contra el que se podrá recurrir aunque siempre fallara en última instancia el propio Consejo.

El artículo 5.° señala que estas disposiciones se hacen extensivas a los empleados municipales, pero siempre por decisión del Consejo de ministros.

Finalmente, el artículo 6.° suspende durante dos años los privilegios de inamovilidad de que disfrutaban algunos empleados. Durante estos años, todos los funcionarios podrán ser trasladados de un servicio a otro, sin derecho a reclamación.

DE BARCELONA

EL BADALONA ELIMINA AL ESPAÑOL

BARCELONA.—Se jugó el partido eliminatorio de la Copa de España entre el Badalona y el Español.

Venció el Badalona por cuatro a uno, quedando eliminado el Español.

DETENCION DE UN ALEMAN INDESEABLE

Ha sido detenido un individuo de nacionalidad alemana, expulsado del Sarre.

Se le ocuparon pasaportes falsos y algunos documentos del Socorro Rojo internacional rogando a los socialistas de todos los países que le protejan.

Será propuesto para la expulsión.

SE COMPRAN JAMONES y se vende tocino y manteca, a precios reducidos. Dirigirse a Claudio Prado, fábrica de embutidos. Navarrete.

ARRIENDO en 50 pesetas gran local para industria o garage. Avenida de Colón, 9.

SE COMPRAN JAMONES frescos, y se vende manteca, tocino fresco y salado, a precios económicos. Fábrica de Angel Sancha. Carretera Soria.

Abajo el pescado
PRECIOS SIN COMPETENCIA
por ser de comisión propia
HERRERIAS, 42
Esquina a San Bartolomé
PESCADERIA LA PILAR

EN EL MINISTERIO DE AGRICULTURA

A fin de mes se celebrará el nuevo concurso para regular el mercado triguero

Madrid, 11.—11 noche

Al mediodía se reunieron en el Ministerio de Agricultura con el ministro de este Departamento los de Industria y Hacienda, asistiendo también los componentes de la Comisión encargada de la regulación del mercado del trigo nacional, señores Romero Radigales, Alvarez Mendizábal y Díaz Pastor.

El objeto de la reunión era redactar las cláusulas del concurso para la regulación del mercado triguero.

En el seno de la Comisión imperó el criterio del ministro que considera la regulación de los mercados de trigo como un servicio de la nación y no como un negocio.

En el nuevo pliego de condiciones se han variado las cláusulas del que redactó el señor Jiménez Fernández.

Se ha conseguido que las nuevas bases sean más favorables que las anteriores.

Es propósito del ministro que el nuevo concurso se celebre en los últimos días de este mes, ya que la situación de los trigueros es muy difícil.

La reunión terminó después de las tres, prolongándose hasta hora tan avanzada por tener el ministro que marchar esta misma tarde a Avila.

* * *

El ministro de Agricultura manifestó que espera que el nuevo concurso sobre los trigos permitirá la asistencia de solicitantes.

Dijo que ahora está dedicado por completo al problema triguero.

En cuanto a la reforma agraria tiene el propósito de redactar un nuevo proyecto de reforma de la ley de Reforma agraria.

Hará suyos algunos proyectos anteriores y otros serán retirados.

Está muy satisfecho del funcionamiento del Crédito Agrícola, que tiene todavía un remanente de algunos millones, prueba evidente de que las necesidades de los agricultores no son tantas como se sospechaba y se temía.

LOS CINES

Fueron muy interesantes las dos películas que ayer se estrenaron en el Teatro Moderno, cuya proyección fué presenciada por numeroso público en todas las secciones.

"A costa de su honor" y "Rayo de Sol" son las producciones a que nos referimos. En la primera triunfa Buck Jones y en la segunda la simpática Annabella y el galán Gustavo Froelich, que realizan un asunto "romántico" muy simpático.

También resultó muy agradable la película "Para siempre mía", que se estrenó en el Frontón Logroñés, en la que interpretaba el personaje central Jean Arthur, que realizó una labor digna de elogio. "El fantasma negro", por Buck Jones, el formidable caballista, también gustó.

En los teatros Bretón y Moderno se estrena hoy una superproducción "Fox", hablada en español que se titula "Nada más que una mujer", de la que es figura saliente la muy notable recitadora Berta Singerman, a la que secundan con acierto Juan Torena y Luana Alcañiz. Esta película resultará muy interesante, no solamente por su asunto, sino por la intervención de la formidable recitadora.

El Cinema Social y el Frontón Logroñés ofrecen hoy al público una producción muy notable que se titula "Cena a las 8", en la que figura un reparto por demás sugestivo, ya que puede decirse que en ella intervienen, interpretando personajes de primera categoría, los más notables artistas cinematográficos. También es hablada en español y se le puede augurar buen éxito.

En el Olympia se anuncia para hoy "El Refugio", hablada en español por Robert Montgomery y Maureen O'Sullivan. Se trata de una cinta realizada por el más genial de los directores cinematográficos y constituirá una agradable sorpresa para el público, en el que dejará grato recuerdo.

SERVICIOS COMBINADOS DE AUTOMOVILES

Logroño - Laguardia - Haro - Vitoria - Bilbao

Salidas	De Logroño para Vitoria y Bilbao	a las 7	de la mañana.
	y para Vitoria	a las 4'30	de la tarde.
	De Haro para Logroño	a las 8'15	de la mañana
	y	a las 6'45	de la tarde
	De Haro para Vitoria y Bilbao ...	a las 8'15	de la mañana
	y para Vitoria	a las 6	de la tarde
	De Vitoria para Logroño	a las 7'15	de la mañana
	y	a las 6	de la tarde
	De Bilbao para Logroño	a las 4	de la tarde

Precio del billete de ida y vuelta de Logroño a Bilbao, 22 pesetas.
Precio del billete de ida y vuelta de Haro a Bilbao 16 pesetas.

El servicio de facturación para toda la línea, será atendido desde las 10 de la mañana hasta las 12 de lanoche, con precios especiales para el Comercio, que encontrará rapidez y economía probando este servicio.

ADMINISTRACION EN LOGROÑO: Café Bar Puerto Rico, calle Bretón de los Herreros, esquina a Gallarza.— Teléfono 1431

Sto. Domingo ante el día de su Patrono

SANTO DOMINGO DE LA CALZADA.—VISTA DEL MERCADO

Fotograbado Limorti — Fot. A. Vela

La Ciudad del Santo

CURIOSIDADES HISTORICAS

Es muy notoria, dentro y fuera de España, la voz y fama que goza, desde los siglos medios, la ciudad de Santo Domingo de la Calzada. Su fundador, el Santo, el Abraham de la Rioja, la hizo célebre ya, al darle vida, con su preclaro nombre, con sus portentosos milagros, con sus excelsas virtudes y con la suavidad y dulzura de una existencia, casi centenaria, dedicada enteramente al amparo y beneficencia de la humanidad necesitada.

Asentados los cimientos del pequeño burgo, que el Santo principiaba a fabricar, construído el puente sobre el impetuoso y temido río Oja, levantada la iglesia, allanado y desbrizado el terreno del bosque, y extendida la renombrada calzada, se atrajo la atención protectora de los poderosos de su tiempo, obteniendo de ellos numerosas donaciones y señaladas prerrogativas. Su labor cristianamente social y civilizadora llena por completo la undécima centuria; y la patriarcal figura del Santo, después de su muerte, acaecida en el año de 1109, pasa a la historia aureolada por el nimbo luminoso y brillante de su inagotable y bienhechora caridad.

Aquel reducido lugarcito, que el Santo deja como embrión de la que ha de ser su famosa ciudad, se agranda pronto recibiendo los favores de los devotos y admiradores de la memoria de su fundador. Ya en el año de 1136, el rey don Alfonso VII de Castilla, llamado el Emperador, visita este burgo y santuario, y le concede terreno para que tenga su término y jurisdicción propia. La carta de concesión, escrita en latín, que traduzco para su "mejor conocimiento y comprensión", se conserva en pergamino en el archivo de la Santa Iglesia Catedral de esta ciudad, y dice así:

"En el nombre de la Santísima individua Trinidad. Yo Alfonso por la gracia de Dios, Emperador de España, juntamente con mi mujer doña Berenguela, por el amor del Rey de los Reyes, y por la salvación de mi padre, y mis parientes, dono a Santo Domingo de la Calzada, y a tí mi Padre espiritual, Sancho, Obispo de Calahorra, y a Domingo Abad con los hermanos que allí servís a Dios, que tengáis y poseáis por término, y heredad, desde el camino de la Nava abajo, y de la Glera, hasta la carrera camino, y de camino abajo, hasta la camino, y del acmino abajo, hasta la senda que va por medio de la dehesa de Somsoto, y sale al camino. Y mando a López Díaz que ande todo lo referido con sus pies, y lo firme a Santo Domingo. Testigos de esta donación fueron Gómez Rodríguez, Gutiérrez Fernández y García Fortuniones de Daroca, Miguel Felices, Merino del Emperador, Fernández Muñoz de Castañares, Orti Ortiz de Villaporquera, don Andrés de Gallinero, Blasco Blázquez de Corporales, y todo el Concejo de Santo Domingo, y todos los que allí se hallaron, en la era de mil ciento sesenta y cuatro. Yo Don Alfonso Emperador, esta carta, que mandé hacer año tercero de mi imperio, la confirmo y firmo".

Ese pueblo, Villaporquera, que figura en la carta transcrita, es la actual villa de San Torcuato, que más tarde cambió de nombre; y la aldea de Fayola es la antigua Fayuela o Ayuela, próxima a esta ciudad, por la parte del Sur, de la que es posible que en otra ocasión más sazonada me ocupe detenidamente para precisar su situación y apuntar algunos datos interesantes de su historia.

Aunque la carta lleva la data en la era que dice, de esa fecha, hay que rebajar 38 años, reduciéndola a la era cristiana, y así resulta que está dada en el de mil ciento treinta y seis.

En ese precioso privilegio y donación vemos cómo don Alfonso, el Emperador, completó la obra del Santo, dando a su naciente burgo la jurisdicción y término que hoy conserva, como propio de la ciudad.

Santo Domingo de la Calzada, 11 de mayo de 1935.

JAVIER MARIN
Abogado

GRAN TALLER DE CARRETERIA MECANICA
TORIBIO VELASCO
SAN FRANCISCO, 31
SANTO DOMINGO DE LA CALZADA

Bar "ZAPATERITO"
Dionisio Rojas
MARISCOS
VINOS Y LICORES
CERVEZA HELADA
SANTO DOMINGO DE LA CALZADA

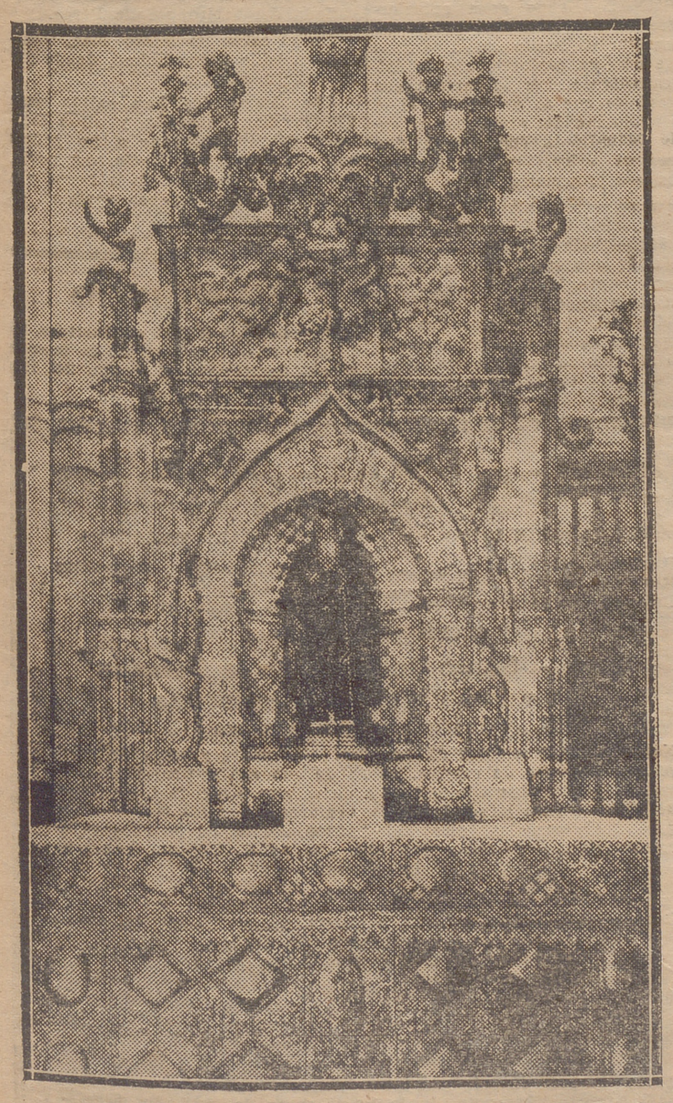

SANTO DOMINGO DE LA CALZADA.—ALTAR DEL SANTO

Fotograbado Limorti — Fot. A. Vela

AMALGAMA

¡Viva la pepa!

Valor es una palabra
con la que andamos a vueltas,
y verdaderos valientes
no aparecen en la arena;
en la cual sólo se ve,
en atracos y pendencias,
a pistoleros traidores,
que impunemente campean
por la falta de valor
ciudadano en toda esfera;
valor que debe existir
para luchar en la guerra,
para sufrir las desgracias
cuando la suerte es adversa;
en fin, y en una palabra,
para la justa defensa
del honor, de la familia,
de la vida y de la hacienda.
Pero a qué mencionar luchas,
que son la ignominia nuestra,
debiendo hablar del trabajo.
del granero y de la esteva.
El trabajo honra a los hombres;
con el trabajo prosperan
las naciones y los pueblos:
que sea, pues, nuestra enseña
en esta Rioja adorada,
en esta bendita tierra.
Mas hoy, en fiestas pensemos;
después será lo que sea;
que con música y campanas
se oyen mal las reprimendas.
Y, pues tocan a gozarla,
a gozar. ¡Viva la Pepa!

... ...

Ya que de asuntos sociales
no es oportuno hoy tratar,
voy a permitirme hablar
a enamorados chavales.
Muéveme a escribir así
el afán de evitar males,
porque hay algunos aquí
sin los sentidos cabales.
Lo mismo que el labrador,
cuya vida está amargada
por buscar sólo el dulzor
de la planta azucarada,
ellos buscan el dulzor
sólo de una dulcinea,
considerando el amor
como única panea.
Y, porque todas pasiones
se excitan en primavera,
contra esas excitaciones
les hablo de esta manera.

¿Sabéis lo que significa
la palabra matri...monio?
Pues ella quiere decir
que en él enreda el demonio.

Al que acaba de casarse
marido le llaman ya,
que es lo mismo que decirle:
mar...ido, te has ido al mar.

Consorte también le nombran
después de tomar mujer;
y muchas veces sin sorte
viene el desgraciado a ser.

Cónyuge, cónyuge es otro
nombre que dan al marido,
y en romance significa
que con... yugo le han uncido.

... ...

Nada más; pues la sirvienta,
a quien lo escrito he leído,
dice muy emocionada:
"no siga *usté*, señorito,
porque a las que *semos* mozas
nos hace mucho perjuicio."
Y por no perjudicarla
no agrego más a lo dicho,
y... favorezco al lector,
cansado de tanto ripio;
saltádome a la torera
el cumplir un compromiso,
ofrenda anual a LA RIOJA
y amor a Santo Domingo.

... ...

Faltando al primer precepto de Horacio, que, en su Epístola a los Pisones, condena la heterogeneidad en los escritos, quiero hacer un comentario en serio, una advertencia, si no tan valiosa, tan sincera como las de Horacio a los hijos de Pisón: Es esta:

La falta del concurso oficial en nuestras fiestas religiosas debe suplirse con la aportación popular a las mismas, *ab universo pópulo*, único modo de conservar el valor espiritual de nuestras gloriosas tradiciones, y de patentizar que a ellas está y estará siempre unida el alma calceatense. Obras son amores.

F. GOMEZ SAGASTUY

Mayo, de 1935.

Las funciones del viernes al sábado

Con la animación de siempre, se celebró la función de la bendición de los Ramos, al terminar la cual comenzó la lluvia, que luego cesó, saliendo la bonita procesión de las Prioras, a continuación de la cual, en casa del prior don José Fernández, dueño del Hotel Pilar, se repartió abundantemente el sabroso queso legítimo de Burgos y un riquísimo vino, que si lo probasen en la Academia de Medicina le pondrían oficialmente la etiqueta de verdadero curativo y tonificante bálsamo.

Después, los panaderos, en caballos enjaezados llevaban al Hospital viejo las hogazas de pan para que las reconociese y pesase la Cofradía, que dió al pan el visto bueno lo mismo en cantidad que en calidad.

Al atardecer, se tocaron las Vueltas del Santo, no solamente por el redoblante de "Morete", sino también por los dulzaineros de Treviana.

Durante la bendición de los Ramos y procesión notamos que la siempre previsora y mantenedora del orden, la Guardia civil, se hallaba en todas las bocacalles en servicio de vigilancia, lo que, desde luego, es de agradecer por aquello de que más vale prevenir que curar, pero que me atrevo hasta asegurar que en este, mi querido pueblo, en estos festivos actos no hace falta (respetuosamente hablando) la fuerza pública, porque sobran en ellas los emblemas de caridad y amor.

Van más de 54 años que el vecino de Gallinero Raimundo Palacios ha guiado, como ayer guiaba orgulloso, su carro y sus novillos llevando los ramos, como hoy, 11, llevará la leña para el Almuerzo de mañana, por cuyas funciones es tan entusiasta que, como dije en LA RIOJA no da a sus hijos el gusto de tener mulas para las labores de agricultura, pues hasta que muera ha de tener para estos actos hermosos

Veraneantes, viajantes y excursionistas
NO OLVIDEIS EL
HOTEL CAPOTA
MONTADO CON TODO CONFORT Y EXCELENTE COCINA
SANTO DOMINGO DE LA CALZADA

FARMACIA Y DROGUERIA
DE
Carlos del Barrio García
Laboratorio de análisis clínicos
SANTO DOMINGO DE LA CALZADA

Confitería y Ultramarinos
DE
Benito Serrano
ESPECIALIDAD EN YEMAS Y BOLLOS DEL SANTO
CALLE VILLANUEVA, 42
SANTO DOMINGO DE LA CALZADA

JOSE DULAC DELGADO
ULTRAMARINOS Y CASTRADOR
ESPECIALIDAD EN EMBUTIDOS
VILLANUEVA, 22
SANTO DOMINGO DE LA CALZADA

Confitería y Ultramarinos
ESPECIALIDAD EN GENEROS FINOS
BENITO NAVAS
YEMAS Y BOLLOS
SANTO DOMINGO DE LA CALZADA

TEJERIA HIDALGO
FABRICA LA MAS ANTIGUA Y ACREDITADA
ESPELIDAD EN BALDOSAS DE HORNO
LADRILLO (5 PTAS. EL 100); TEJAS, RASILLAS, BALDOSILLAS, TUBOS, ETC. — MATERIALES DE ENCARGO
FIJARSE EN LA CALIDAD Y CUBICACION
Santo Domingo de la Calzada

NUEVA TINTORERIA
Montada con todos los adelantos modernos
de CIRILO ALVAREZ
ESPECIALIDAD EN LIMPIEZA A SECO DE VESTIDOS DE SEÑORA Y TRAJES DE CABALLERO. TEÑIDOS EN TODOS LOS COLORES
Rapidez en lutos
DESPACHO: CALLE SAN ROQUE, 19.
Santo Domingo de la Calzada

Graciano Rioja Gómez de Andino
FERRETERIA — MUEBLES
PASEO DEL ESPOLON, 2 — Santo Domingo de la Calzada

Hijo de Santiago Riaño
Cereales, Patatas y Abonos minerales
REPRESENTANTE CEMENTO "ASLAND"
Telegramas y Telefonemas: RIAÑO — TELEFONO 34
Santo Domingo de la Calzada

Industria Calceatense de la Construcción S. A.
Especialidad en Baldosa de horno, Tubos para chimeneas de varios tamaños y toda clase de Ladrillo hueco y macizo de cara vista. — Baldosas para pavimentos, Rasilla especial para bóvedas y todos cuantos encargos se nos confíen referente al ramo.
SANTO DOMINGO DE LA CALZADA — TELEFONO, 21

CASA SOLANA
Sastrería, Pañería y Confecciones
ARTICULOS PARA CABALLERO
HARO

SANTO DOMINGO DE LA CALZADA.—EL ESPOLON EN DIA DE MUSICA

Fotograbado Limorti — Fot. A. Vela

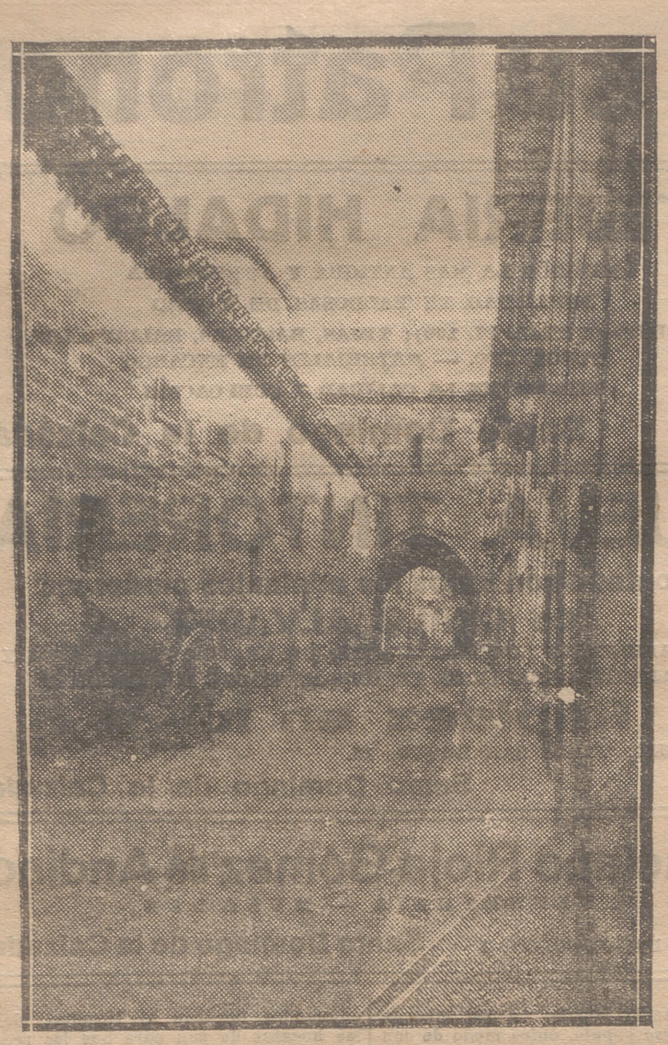

SANTO DOMINGO DE LA CALZADA.—UNA DE LAS CALLES TIPICAS
Fotograbado Limorti — Fot. A. Vela

novillos como son los que ahora tiene y que compró en la última feria de San Pedro en Burgos. Por este entusiasmo es aquí muy querido Raimundo, al que la Cofradía considera, trata y distingue como hermano de honor.

Muchos de los aficionados se fueron el martes a ver los novillos que han de ser lidiados estos días, los que unánimemente ponderan por su lámina y armamento, asegurando que si su "motor" de bravura no tiene ningún escape o avería, será el mejor ganado que hemos visto en nuestra plaza desde muchos años a esta parte, o sea cuando vinieron "Gavira", "Chico de la Blusa" y "Regaterín", y era Isaac Marín el empresario.

Los aficionados, al ver los novillos, se "calaron" mentalmente la segura excelencia de las futuras corridas, pero, además, por la lluvia se calaron hasta los huesos, y allí fueron las corridas a la caseta del guarda buscando refugio para guarecerse de los frecuentes aguaceros.

Por la noche hubo animados bailes en "La Riojana" y en el Salón de la Banda Municipal, y por las calles reinaba la alegría, pregonando las vísperas de fiestas.

En los escaparates de la Imprenta Moderna está llamando poderosamente la atención la colección de hermosas fotografías de esta ciudad, recientemente hechas con gran gusto artístico por don Antonio Vela, corresponsal gráfico de este periódico.

Para inaugurar la reforma del frontón se celebrarán estos grandes partidos de pelota: Día 11, uno de desafío entre Revuelta y Eguizábal contra Zapaterito y Terreros. Día 12, después de los toros, los hermanos Sacristán, de Tricio, contra Gato Rojo y Paraguayo. Día 13, después de ver a Noaín y Gitanillo, jugarán Antonio de Tricio y Paraguayo, de Nájera, contra "Coquis" y Gato Rojo, llevando en esta contienda medio cuadro de ventaja en el saque el Paraguayo. Todos los partidos a 26 tantos. Las combinaciones son excelentísimas.

Nada, que este año, empezando porque es de 36 el número extraordinario de doncellas que han de llevar el Pan del Santo, por el programa taurino, la estampa de los novillos y las combinaciones de pelotaris, es para, si las nubes nos juegan un mala partida, coger el barómetro y hacerle bajar hasta el suelo tirándolo por la ventana, y para yo rasgar el reportorio zaragozano, que para saber el temporal de fiestas tengo a la vista en mi escritorio.—**Benito Ruiz.**

ECOS DE HARO

11 de mayo.

AYUNTAMIENTO.— Anoche celebró sesión supletoria la Corporación municipal. Presidió el alcalde don Prudencio Fernández Lacuesta, asistiendo los concejales señores Aragón, López Elorza, Martínez Lacuesta, Alonso, Martínez Campo, Pousa y del Prado.

Aprobada el acta de la anterior, se ausenta del salón el señor del Prado.

Se da cuenta de una instancia que suscribe doña Vega Ortiz de Solórzano, solicitando autorización para la construcción de un canal de cemento en el arroyo que conduce las aguas para el riego de la huerta de doña María de los Angeles Arteche, por causar perjuicios a su finca en la forma que discurren actualmente las aguas.

La Presidencia y el señor López Elorza explican detalladamente la forma en que actualmente van encauzadas las aguas para riego y aclaran la obra que se proyecta. El señor Martínez Lacuesta propone que esos canales debieran ir cubiertos dentro de poblado y muy especialmente, por su emplazamiento, el que existe en la plaza de Galán y García Hernández. El señor Pousa se adhiere a lo expuesto por el señor Martínez Lacuesta, indicando que en su concepto el cuidado y conservación de expresados canales compete a la Comunidad de Labradores, a quien se le debe interesar el cumplimiento de la proposición que antecede.

Se acuerda por unanimidad conceder a la solicitante la autorización para ejecutar la obra que se proyecta y facultar a la Alcaldía para que, de acuerdo con dicha señora y con la Comunidad de Labradores, estudie el modo de tapar no sólo el canal, cuya construcción se solicita, sino todos los que existan dentro de la ciudad.

(Entra en el salón el señor del Prado).

Se autoriza a don Juan Gilarán para abrir un establecimiento de venta de ultramarinos en la planta baja de la casa número 27 de la Plaza de Canalejas.

Se dió cuenta de una instancia suscrita por los cabos del Cuerpo de Bomberos, interesando se recabe de la Sociedad "Amigos de Haro" que, al igual que se viene haciendo en el Teatro Bretón, acuda un retén del Cuerpo al Frontón Carrasco, por entender existe el mismo peligro de incendio en ambos locales.

El señor López Elorza indica que, como presidente de la Comisión de Policía, ha recibido la vista de los firmantes de la instancia, y que, reconociendo en principio que el peligro por siniestros que puedan ocurrir en el Frontón es insignificante o casi nulo, entiende que si no tres bomberos, como asisten al teatro, deben ir al menos dos, como prevención y garantía del público, contribuyendo así a que los bomberos obtengan algún pequeño beneficio en el ejercicio del cargo, que lo hacen con gran altruismo. Se acuerda por último autorizar al propio señor López Elorza y comisión de Policía para que se entrevisten con la Empresa y vean de dar solución satisfactoria a la petición de los bomberos.

Quedan aprobados los informes que presenta la Comisión de Hacienda referentes a jornales y materiales por administración, empleados el mes de abril; material de la oficina de Intervención y examen de diferentes facturas.

Fuera del orden quedó el Ayuntamiento enterado de una carta que la Presidencia ha enviado a don Anacleto Almarza, como secretario de una fundación propietaria del local donde está instalado el Instituto, sobre régimen interior de dicha fundación, así como de otra que ha dirigido el señor alcalde al diputado a Cortes don Tomás Ortiz de Solórzano, en la que, con relación a la proyectada construcción de una casa de Correos y Telégrafos en Haro, le manifiesta que, resuelta la situación política y formado ya el nuevo Gobierno, nos hemos quedado sin el ministro riojano de Comunicaciones.

En la expresada carta, el señor alcalde manifiesta lo siguiente: "La promesa formal que el ministro nos hizo de hacernos en Haro la Casa de Correos y Telégrafos cuando todos los datos han tenido entrada en el Ministerio, según acuse de recibo que obra en mi poder, espero que la recabará del nuevo ministro de Comunicaciones, ya que dicha promesa fué hecha ante la Comisión de Haro que yo presidía y ante los diputados de la provincia señor Gil Albarellos y usted. Como además de esto se trata de un ministro de los de su partido, o usted o nadie puede conseguirlo. Así lo espera y aguarda su afmo. etc."

El señor López Elorza manifiesta que tiene citado al señor arquitecto municipal para que el próximo domingo se persone en esta al objeto de visitar nuevamente con la Comisión nombrada al efecto la Casa de Caridad o antiguo convento de San Agustín, haciendo constar que, según opinión de los dos técnicos municipales, dicho edificio ha terminado su vida y que para su reconstrucción será necesaria cantidad muy elevada y que el Ayuntamiento debe estudiar si ha de cerrarse al culto la iglesia establecida en el edificio en evitación de posibles hundimientos y desalojar la parte ruinosa del mismo. Se acuerda por unanimidad que en la inspección que se haga el domingo se informe detalladamente sobre el estado del edificio y especialmente sobre el estado de la iglesia y de las viviendas que deben desalojarse inmediatamente.

El señor Aragón, como presidente de la Comisión de Beneficencia dice que esta se reunió hace algunos días al objeto de proceder a la rectificación de las listas para el disfrute gratuito de los servicios médico-farmacéuticos, en cumplimiento del último acuerdo municipal a este respecto, pero que, habiéndoles parecido demasiado inflexibles las normas que se han fijado, acordaron llamar la atención del Ayuntamiento interesando autorización para confeccionar listas nuevas en lugar de rectificar las actuales.

El señor Martínez Lacuesta insiste en los conceptos expuestos por el señor Aragón, diciendo que el límite impuesto a dicha Comisión para eliminar de las listas le consideran bajo y sobre el cual debe reflexionar nuevamente la Corporación.

Hacen uso de la palabra los señores Pousa y López Elorza y se acuerda por unanimidad proceder a confeccionar nuevas listas de Beneficencia por la Comisión correspondiente, debiendo solicitar todos los interesados que deseen su inclusión, en los impresos que se le facilitarán en la Secretaría del Ayuntamiento y que la Comisión, con su recto criterio, interprete en cada caso la necesidad de conceder esos beneficios, restringiendo todo lo posible el número de familias asufructuarias de asistencia gratuita médico-farmacéutica.

Y se levantó la sesión.

CONCIERTO.— El que ejecutará mañana la banda municipal en la Plaza de la República, de doce a una del mediodía, se ajustará al siguiente programa: "Rosio", pasodoble, primera vez, Quiroga. Ballet de la ópera "Fausto", Gounod. "La Gran Vía", selección, primera vez, Chueca. "Entre flores", danza andaluza, Pacheco.

FABRICA DE HARINAS
POR CILINDROS, SISTEMA "DAVERIO"
"María de la Cruz"
de NICOLAS VAZQUEZ
MOLINOS DE PIENSOS. — COMPRA DE TRIGO Y VENTA DE HARINAS Y SALVADOS
CAMBIO TRIGOS POR HARINAS
Santo Domingo de la Calzada

GREGORIO G. OLARTE
DENTISTA
RECIBE CONSULTA TODOS LOS SABADOS EN EL "HOTEL CAPOTA"
en Santo Domingo de la Calzada

Calzados de lujo
Viuda de C. Mijancos
VILLANUEVA, 44
Santo Domingo de la Calzada

SANTO DOMINGO DE LA CALZADA.—LA TORRE DE LA CATEDRAL
Fotograbado Limorti — Fot. A. Vela

RIOJA ALTA

VILLALBA DE RIOJA, 11

DE LA CARRETERA.—Hemos oído que a consecuencia de algunas diferencias o quejas surgidas, por si en las obras de la carretera son admitidos al trabajo algunos que no se pueden calificar de obreros, propiamente dichos, el capataz ha decidido la paralización de los trabajos.

Es de esperar que el asunto se solucione satisfactoriamente, evitándose con ello los perjuicios que tal paralización puede acarrear, tanto para las obras como para los obreros, a los que interesa más para atender el sustento de los suyos.

LA VISITA DE NUESTRO PRELADO.—Ayer, sobre las seis de la tarde, recibimos la visita en esta del Ilmo. señor obispo de la Diócesis, acompañado del arcipreste de Haro, don Florentino Rodríguez y su secretario, siendo recibidos a la entrada de la iglesia parroquial por el señor cura párroco y numeroso público. Una vez en la parroquia, procedió a administrar el Sacramento a unos 114 niños. Actuaron de padrinos don Valentín Ruiz del Castillo y la señorita Carmen Ruiz del Castillo Torre.

Terminada la imposición del Sacramento, les dirigió una sentida plática, excitando a los católicos para que conserven la moral cristiana.

Fué acompañado por el numeroso público hasta el coche y partieron con dirección a Haro.

TAURINAS.—Existe gran entusiasmo entre los elementos taurómacos para presenciar el bonito cartel taurino que este año ha confeccionado la empresa calceatense. Por lo mismo, son bastantes los que se proponen, si el tiempo no lo impide, presenciar el encuentro Noain-De la Vega Reyes. Allá nos veremos todos, porque también nosotros nos proponemos verlo. Y que tengamos un buen día es lo que deseamos.

DE SOCIEDAD.—Después de pasar unos días al lado de su familia, ha salido para Santurde la culta maestra Narcisa Ruiz del Castillo.

También después de pasar una larga temporada al lado de sus hermanas, regresó mi querida prima Petra Pérez.

Corresponsal

ZARRATON, 12

LA VISITA DE NUESTRO PRELADO. — En la tarde del jueves, y en visita pastoral, llegó a nuestro pueblo el ilustrísimo señor obispo de Calahorra y La Calzada, doctor don Fidel García, a quien esperaban Cofradías y autoridades. Bajo palio hizo su entrada en el templo, dirigiéndose al altar, cantándose un solemne Te-Deum en acción de gracias.

Después de orar unos momentos y de cantar un responso en sufragio de las almas de los fallecidos en Zarratón, administró el Prelado la Confirmación a más de doscientos niños.

BODA.—El día 9, a las ocho, en la Iglesia Parroquial y altar de la Purísima, artísticamente adornado e iluminado, se verificó el enlace matrimonial de la señorita Fidela Pascual con el simpático joven Jesús Chavarri. Bendijo la unión nuestro párroco don Vicente Torre, apadrinando a los contrayentes don Santiago Chavarri, maestro, hermano del novio, en representación de su tío, del mismo nombre, que reside en Buenos Aires, y madrina, la señorita Angeles Fernández, representando a su madre doña Felisa Chavarri. Seguidamente se dirigieron al Juzgado con todo el acompañamiento de familiares e invitados, que eran muchísimos, se trasladaron a casa de la novia, donde se les obsequió con un excelente y abundante banquete. A los postres y al descorcharse las botellas, los brindis por la felicidad de la pareja fueron tan numerosos como llenos de ingenio, y luego hubo canciones, en las que sobresalió la señorita Natividad Medrano, acompañada del barítono Luis Pérez.

En el salón de Isidro Díaz, tuvieron un baile animadísimo, donde reinó mucha alegría.

Los desposados han salido para Vitoria, San Sebastián y otras capitales. Mi enhorabuena a los padres que son Dionisio y Lucía, del novio, y Francisco Pascual, de la novia, y a la feliz pareja, muchas venturas en su nuevo estado.

EN MADRID
Se vende LA RIOJA en Carretas, 15 Lotería de Otaño, y kiosco de la calle Alcalá 52 (frente al Banco del Río de la Plata.

Banco Español de Crédito
Capital: 100.000.000 de ptas. -- Reservas: 67.621.926'17
Más de 450 sucursales en España y Marruecos
Sucursales en la Rioja:
ALFARO, ARNEDO, BADARAN, CALAHORRA, CERVERA DEL RIO ALHAMA, FUENMAYOR, LOGROÑO, NAJERA Y SANTO DOMINGO DE LA CALZADA
Sucursal de Sto. Domingo de la Calzada
Realiza toda clase de operaciones de Banca y Bolsa
CAJA DE AHORROS
ABONAMOS EL INTERES MAXIMO AUTORIZADO

Santo Domingo de la Calzada
GUIA HISTORICO-PRACTICA DE LOS HECHOS DE LA CIUDAD Y SU FUNDADOR, por
D. Zacarías Riaño Gómez de Andino
PRECIO, 2'50 PESETAS
RIOJANOS: Debéis adquirirla por ser muy curiosa e interesante.

Fábrica de Embutidos
JUAN CRIALES
hijo y sucesor de Indalecio Criales
APARTADO DE CORREOS, 2. — TELEFONO 24
Santo Domingo de la Calzada

ARANCON
Grandes Almacenes de Tejidos
SANTO DOMINGO DE LA CALZADA.-Teléfono 46

Banco Zaragozano
FUNDADO EN 1910 — CASA CENTRAL: ZARAGOZA

Capital social	20.000.000	de pesetas
Reservas	4.955.000	" "
Balance 31 diciembre 1934	207.764.216'97	" "

SUCURSALES EN RIOJA
Haro - Santo Domingo de la Calzada
Y VARIAS MAS EN OTRAS PROVINCIAS

OPERACIONES QUE REALIZA
Negociación de efectos comerciales. — Compra y venta de valores. — Depósito de valores, cobro de cupones y títulos amortizados. — Créditos con garantía de valores o personal. — Cajas de alquiles para guardar alhajas, valores y documentos. — Cheques, transferencias, giros telegráficos, cartas de créditos y de recomendación y todas las que afectan al negocio bancario en general.

INTERESES QUE ABONA

Cuentas corrientes a la vista	1'50	% anual
A) Libretas ordinarias de ahorro, de cualquier clase, tengan o no condiciones limitativas	3	" "
Operaciones de Ahorro		
B) Imposiciones		
A plazo de tres meses	3	" "
A seis meses	3'60	" "
A doce o más meses	4	" "

Estos tipos de interés son los máximos autorizados por el Consejo Superior Bancario, desde 1.º de enero de 1935, de observación general obligatoria para toda la Banca Operante en España.

CIRCULO REPUBLICANO RADICAL

HOY, DOMINGO, A LAS TRES Y MEDIA DE LA TARDE, SE CELEBRARA JUNTA GENERAL PARA CUMPLIMENTAR EL ARTICULO 21 DEL REGLAMENTO.

SE RUEGA A LOS CORRELIGIONARIOS LA PUNTUAL ASISTENCIA.

Ayer quedó normalizada la situación en la Plaza de Abastos

Dijimos en nuestro último número que la aplicación de los preceptos del reglamento del Mercado de San Blas a los vendedores de hortalizas que se colocan en la planta baja de la misma, había dado motivo a incidentes que en ningún momento llegaron a ser ruidosos.

En la mañana de ayer, sólo alguno de ellos ocupó con sus mercancías el acostumbrado lugar, pues los restantes se negaron a entrar con sus productos, no obstante habérseles advertido que hasta que en conferencia que al mediodía habían de celebrar con el alcalde señor Grau podían instalarse en los lugares que anteriormente lo hacían.

Durante la mañana se verificaron en la Alcaldía, con el señor Grau y el concejal delegado señor Alonso, varias reuniones, y al cabo de ellas se llegó a una solución aceptada por todos.

Según esta, los vendedores satisfarán el arbitrio por sus puestos en razón a los metros cuadrados de superficie que ocupen. De seis a nueve de la mañana podrán vender al por mayor y al menudeo. De nueve a once sólo les estará permitida la venta al por mayor, y si después de dicha hora desean continuar vendiendo, podrán hacerlo por la menuda, pero situándose en el piso entresuelo.

PASANDO EL TIEMPO

Aunque el barómetro continuó ayer su movimiento ascendente, se quedó todavía bastante por bajo de lo normal y el ambiente del día fué gris por cubierto—sobre todo a partir de su mitad—y lluvioso, pues que de vez en cuando descargaron chubascos bastante copiosos, que nos da la gana de creer que serán los últimos hasta pasado San Bernabé por lo menos.

Pero si la lluvia y la humedad fueron desagradables, no puede decirse lo mismo de la temperatura que, no habiendo sido menor de 8'4 grados, llegó hasta 23 al sol y 19'6 a la sombra.—C. M.

DE RADIODIFUSION

PROGRAMAS PARA HOY Y MAÑANA

Radio Rioja

Domingo, de 13'30 a 15.—Discos solicitados por los señores adheridos. De 21'30 a 23'30.—Audición en discos de la ópera de Verdi, Hernani. Música de baile.

Lunes, de 13'30 a 15.—Concierto selecto. Audición de música de Cámara. De 21'30 a 23'30. El cuento del lunes. Actuación de la orquesta de Radio Rioja. En los intermedios, canciones.

* * *

La C. L. A., en su labor de radio teatro, dió ayer en la emisión de noche, "La reja de la Dolores", regocijante zarzuelilla de nuestro clásico género chico, que fué servido en arreglo radiofónico por el micrófono de Radio Rioja, dando la justa y cabal interpretación Vitorita Redondo, Balbi y Conchi Medina, María y Elena García, Domi Zárate, Amanda Aguado, Rosa y Victoria Corres, y los señores Manrique, Alesón, Villaverde, Miguel, Ibáñez, Aragón, Alvarez Ortiz y Muro, con la orquesta de Radio Rioja, que dirige el maestro Blasco.

Las próximas actuaciones de la C. L. A. en el estudio de Radio Rioja serán con la interpretación de las obras seleccionadas en el concurso de Radio Teatro correspondiente al año actual.

Unión Radio, Madrid

A las 5, música variada; a las 6, reseña semanal de arte, por Silvio Lago; concierto de banda; fragmentos de zarzuelas; a las 7, música de baile; transmisión de las orquestas que actúan en el hotel Ritz. A las 9, concierto por el sexteto de la estación; a las 10, intervención de Gómez de la Serna; cante flamenco por Niño de la Calzada, acompañado a la guitarra por Ramón Montoya; canciones portuguesas por Antonio Samly; a las 11'30, música de baile transmitida desde Satán.

El partido de futbol Alemania-España

Las emisoras de Unión Radio (Madrid, Barcelona, San Sebastián, Sevilla, Valencia y Santiago) se transmitirán desde Colonia el partido de futbol Alemania-España, que comenzará a las dos de la tarde.

HOY
Salón Alhambra
GRAN BAILE DE 4 A 9
DOS formidables orquestas DOS
PRECIOS:
Señoras GRATIS—Caballeros 0'80
Importante.—A cada caballero le será dada en taquilla, por una entrada, otra de Invitación para una Sección de CINE en el FRONTON LOGROÑES, valedera para mañana, lunes.

RADIO
Reparaciones por abonos mensuales
Reparación de neveras eléctricas y aparatos de Cine sonoro
N. LABAD. Sagasta, 23. Teléf. 1971

Avisos y Noticias

Para Madrid, con objeto de asistir a la Asamblea de subalternos de los Ministerios civiles y como delegado de esta provincia, salió el de este Gobierno civil don Benito Casado San Pedro.

Marchó a Santander, con su señora, don Mariano Yuste.

De Palencia llegó con su señora al capitán de Infantería don Eduardo Martínez Medrano.

Círculo Logroñés

ANUNCIO

La Junta Directiva, ruega a los señores abastecedores y demás acreedores de este Círculo, que tuvieran alguna factura pendiente de cobro, correspondiente al ejercicio de 1934 y desde 1.° de enero al 30 de abril de 1935, justifiquen su importe y presenten un duplicado en la Secretaría del Círculo, dentro del plazo de 5 días a contar de la fecha del presente anuncio.

Logroño, 12 de mayo de 1935.

La Directiva.

Centro Aragonés

Hoy de 10 de la noche a 12 y media
GRAN BAILE FAMILIAR
Se ruega la asistencia a los socios del Centro.

LA DIRECTIVA

Corte elegante,
SASTRERIA DURAN — Camisería

HERMOSO PISO, centro Logroño, se vende. Razón en LA RIOJA.

LA PIRAL — EL GUSANO
EL CUQUILLO — EL ARAÑUELO
EL CIGARRERO, ETC. de la Vid — LA ORUGUETA, Etc. de los Frutales
SON DESTRUIDOS POR EL
PIRALTISOL "ALGRY"
¡EXIGID LOS PRODUCTOS "ALGRY"!
GARANTIZADOS Y CIENTIFICOS
LABORATORIO VITICOLA ENOLOGICO DE LA RIOJA (LOGROÑO)

FARMACIA. - ALONSO
Importantes reformas. -- Organización perfecta.
Gran surtido específicos.--Ortopedia moderna.
Perfumería fina.
ATENDIDA POR TRES FARMACEUTICOS
CERVANTES, 1. LOGROÑO. TELEFONO, 1814.

LAS ZORRITAS
ACABAN DE RECIBIR UN GRAN SURTIDO DE CALZADO, CHECOS, SANDALIAS Y OTRAS COSAS MAS
BRETON DE LOS HERREROS, 26

Los señores sacerdotes encargados de administrar los Santos Sacramentos a los enfermos que los soliciten, son desde hoy hasta el próximo sábado los siguientes:

Redonda.—Don Jacinto Velilla, Muro de Cervantes, 7, tercero.

Santiago.—Don Rafael Arrieta, Once de Junio, 10, primero.

Palacio.—Don Julio Merino, calle del Cristo, 3, cuarto.

Círculo Logroñés

ANUNCIO

Por acuerdo de la Junta Directiva se abre concurso para el suministro de los artículos necesarios a la Entidad, como son: Cafés, azúcar, licores, tazas, vasos, copas, etc., y demás abastecimientos, tanto ordinarios como extraordinarios, para cuya adjudicación gozarán de carácter preferente, en igualdad de condiciones, los señores socios.

Las ofertas se entregarán en Secretaría bajo sobre cerrado, en el plazo de 15 días contados, a partir de la fecha de este anuncio, adjudicándose el concurso a la mejor proposición.

Logroño, 12 de mayo de 1935.

La Directiva.

Las misas que se celebren mañana, lunes, a las siete, en el altar de la Esperanza, y a las siete y media, en el del Carmen, de la Iglesia de Santiago, serán aplicadas por el alma de DON MARIANO TAMAYO NALDA (q. e. p. d.), que falleció el 13 de mayo de 1932.

Su viuda e hijos agradecerán la asistencia.

A Santo Domingo a los toros

Los días 12 y 13 saldrá de la calle de la Imprenta un espacioso ómnibus a las dos y cuarto de la tarde, para regresar de Santo Domingo, a las doce de la noche.

PRECIO DE IDA y VUELTA, 4'50
Para adquirir billetes, Bar Algabeño, Bar Fontecha y Bar Barajas.

Monte de Piedad Municipal de Logroño

El domingo, 9 de junio, a las diez de la mañana, tendrá lugar en la Escuela de Párvulos, sita en la calle Salmerón, esquina del Marqués de Murrieta, la subasta de todos los efectos que no han sido desempeñados o renovados en el Monte de Piedad, de los vencidos en fin de marzo último, los cuales, así como la relación, estarán expuestos al público el día anterior, de diez de la mañana, a cuatro de la tarde, en el expresado local, advirtiéndose que ocho días antes no se harán operaciones de renovaciones ni desempeños en los objetos puestos en subasta, y la víspera no se verificarán operaciones en este establecimiento.

Logroño, 12 de mayo de 1935.—El alcalde presidente, Juan Grau.

José Luis Reboiro
ABOGADO
Procurador de los Tribunales
Bretón de los Herreros, 13, segundo.

En Arenzana del Rosario, ante el altar de la Virgen del Rosario, celebraron su matrimonial enlace la simpática señorita María del Pilar Sáenz y el joven Jesús Pavía. Actuaron de padrinos Esteban Pavía, hermano del novio, y la señorita Consuelo Sáenz, maestra nacional, hermana de la novia. Para asistir al acto llegaron de Logroño las señoritas maestras Angelines Sáenz y Mary Navaridas. Después de la ceremonia religiosa los invitados fueron obsequiados con un lunch, saliendo inmediante en auto para visitar San Sebastián, Zaragoza y otras capitales a disfrutar de la luna de miel, que les deseamos interminable. Reciban nuestra enhorabuena los nuevos cónyuges y sus familias.

Cordero de pasto
MUY SUPERIOR
a 3'40 pesetas kilo
Chuletas, 4'40 ptas. k.
EN CABALLERIA NUM. 17

R. Pérez Sancho
MEDICINA GENERAL
PARTOS
Plaza de la Constitución, 22
(De 11 a 1 y de 5 a 7)
AYUCAR. CIRUJANO CALLISTA
República, 58, entr.° Teléfono 1959

EZCARAY
Véndese muy barata, magnífica casa tres plantas (dos habitables), con bajos para garage, almacén, etcétera, corrales, patio y huerta. Informes don Félix de la Torre, en Ezcaray.

A los asociados en las cooperativas tontinas gerentadas por "La Mutualidad S. A. de Seguros", de Madrid

Para la urgente defensa y protección de los legítimos intereses de los Mutualistas asociados en las Cajas Tontinas que administra la Compañía de Seguros "La Mundial", de Madrid, se ha establecido una Oficina permanente en la Avenida de Pi y Margall, núm. 9, piso B, Secretaría del señor Martínez Orense; y se interesa a todos los que poseen Pólizas de Seguro Tontinas de "La Mundial" o de "La Hispano Francesa", de cualquier año o Caja de Sobrevivencia, que, sin pérdida de tiempo, **dada la gravedad de los asuntos que les afectan y el riesgo que corren sus intereses económicos**, envíen su adhesión con nombres y domicilios a la oficina de referencia; incluyendo en sus cartas sobre franqueado con sello de treinta céntimos para que inmediatamente se les remita, a vuelta de correo, un importantísimo informes acerca del asunto.

Madrid, 23 de abril de 1935.

LA COMISION

Asociación de Labradores de Logroño

Se cita a Junta general extraordinaria para MAÑANA, LUNES, a las ONCE Y MEDIA en primera convocatoria y a las DOCE en segunda, para tratar del asunto de la Plaza de Abastos.

Logroño, 10 de mayo de 1935.—El presidente, Mariano Martínez; El secretario, Francisco Castellanos.

ENTRESUELO PARA OFICINA, lo más céntrico Portales, 106, se arrienda. Casa Amalric.

Farmacias de guardia hoy, hasta las nueve de la noche: Sr. Sanz Martín, Espartero, 1. Sr. Bengoa, República, 21.

REGISTRO CIVIL

Inscripciones verificadas ayer:
Nacimientos. —Ninguno.
Defunciones. — Concepción Losúa Espiga, de cinco meses, de Logroño.
Matrimonios.— Ninguno.

CONSULTORIO DE ENFERMEDADES DE LOS OJOS
Fundado y dirigido por
DOCTOR CASTROVIEJO
Oculista del Hospital Provincial y de la Beneficencia municipal
Once de Junio, 11. Teléfono 1456
Entrada al Consultorio, Salmerón, 30

CASA TENA
PROXIMA EXPOSICION
Lencería -- Ropa blanca -- Equipos para novia

Hasta el viernes 10 del actual en que terminaba el plazo de admisión de instancias solicitando tomar parte en los ejercicios de concurso oposición a la plaza de farmacéutico del Hospital provincial, se han presentado en la Secretaría de la Excma. Diputación provincial las siguientes:

Don Julio Mendieta Anta, de Logroño; don Manuel López de Araujo, de Cádiz; don Angel Palacios Recalde, de Tudelilla; doña María Martínez Fernández, de Badarán, y doña Crisanta Alonso Tejada, de Baños de Río Tobía.

Los opositores se presentarán en la referida Secretaría el miércoles 22 del presente mes y hora de las diez de su mañana, con objeto de indicarles hora y lugar en que comenzarán los ejercicios.

Comercio las B.B.B.
Ha recibido una extensa colección de crespones y sedas estampados, marrocaines, linos, piqués, tobralcos, organdíes, sedas mates especiales para ropa interior e infinidad de géneros propios de la presente estación, del mejor gusto y a precios QUE NO ADMITEN COMPETENCIA.
SEÑORA: Visite esta Casa: economizará dinero y vestirá con distinción.

V. Infante Especialista en Garganta, nariz y oídos. Consulta de 11 a 1 y de 2 a 4. Bretón Herreros, 12

A SAN ISIDRO
En autocar comodísimo, económico y rápido. Salida de Logroño, a las 7 de la mañana, el día 14 actual. Estancia en Madrid hasta el sábado, día 18, a las 15 h., (3 tarde). Para informes, Manuel Murillo. Café Habana y Café Correos.

CHOCOLATES BENEDICTINOS
Depósito en Logroño
T. SAENZ Y COMPAÑIA
Sucesores de Vda. de Arza. Tlf.° 1320

Enfermedades de los ojos
F. ANGEL CHAVARRIA
Oculista de las Clínicas de Paris.
Consulta días laborables, de diez a una
Villa Carmen CALAHORRA

SEÑORITAS MAESTRAS. Darían lecciones en su casa o a domicilio, todas las edades, precios económicos. Razón, Vara de Rey, 39, d. a

Aceite purísimo de Hígado de Bacalao muy rico en Vitaminas.
FARMACIA, DR. PERUCHA.

El abogado don Francisco Montero Palacios, en representación de doña Dámasa Robredo Alonso, ha interpuesto recurso contencioso administrativo ante el Tribunal provincial contra resolución adoptada por el Ayuntamiento de Ezcaray, denegatorio de la pensión que como viuda de funcionario de dicha Corporación tiene derecho a percibir.

J. Aguirre Azcárate
Médico director de la Casa de Socorro
Bretón Herreros, 19. 2.°, 10 a 1 y 3 a 5
GARGANTA — NARIZ Y OIDOS
ESOFAGOSCOPIA. — Teléf.° 1783.

Tiro Nacional de España

Representación de Logroño

La Junta Directiva de esta Representación ha organizado tiradas-concursos, de carabina y pistola, calibre 22, cuyas condiciones están de manifiesto en el Polígono de Tiro.

El presidente, Juan Palacios

ENFERMEDADES DE LOS OJOS
G. M. CAMINERO
DE SANIDAD MILITAR
del Instituto Oftálmico Nacional
Reppública, 58, 3.° — Teléfono 2123

D. AZPEITIA CIRUGIA GENERAL
11 de Junio, 9, pral. dcha. Tlf.° 17-56

Sobre las dos de la tarde de ayer pasaba por la calle de la República, montado en bicicleta, Tomás Pérez Calvo, de 16 años, y al intentar atravesar la calle la niña Alicia Labarta Cacho, de 8 años, fué ésta atropellada con la bicicleta, causándole lesiones leves, de las que fué asistida en la Casa de Socorro.

De lo ocurrido se dió cuenta al Juzgado municipal.

ROSARIO DE PLATA. Se ha encontrado uno Sevilla, el del puesto ambulante de frente a Casa Singer, donde puede recogerlo su dueña.

SE VENDE: Carro, Volquete, Arreos, Grada y Bravant, todo en buen estado. Informes, Corresponsal de LA RIOJA, en Calahorra.

m. martínez de pinillos
oculista. — medicina general
m. carmen, 8. — teléfono, 1950.

En el restaurant "El Carabanchel" se celebró anoche la cena con que los choferes de Logroño obsequiaban a su compañero don Matías Gómez, en homenaje a sus relevantes servicios prestados a la Asociación de Choferes, durante los tres años que ha actuado como presidente.

A la cena, que se desarrolló en la mayor camaradería y que fué servida con el esmero acostumbrado por las cocinas de la Casa, asitieron cerca de un centenar de comensales.

Eugenio Mz. Iñiguez
Médico del Hospital Provincial
CIRUGIA GENERAL
Huesos — Músculos — Articulaciones
Salmerón, 1, 2.° izq.ª Tel. 19-26

EL 335 A.
LA LLAVE DEL MUNDO
La FERRETERIA "LA INGLESA" de Logroño, acaba de recibir de las FABRICAS DE PHILIPS, de Holanda, una remesa de aparatos de radio tipo 335 a TODA ONDA, con el cual se pueden escuchar todas las emisoras comprendidas entre los 13 y los 2.000 metros.
Con este maravilloso receptor, ni hay fronteras ni distancias, pudiéndose oir admirablemente la Estación del Vaticano y estar en contacto con Europa, Asia, Africa, América y Oceanía, tanto en onda corta y larga, como en extra-corta.

EMILIO CASAS
ESPECIALISTA EN
PIEL, SIFILIS Y VENEREO
MURO DE LA MATA, 8. DE 11 a 1.

MUEBLES BARATOS ANTA
Portales, 46

Se ha autorizado al Ayuntamiento de Hormilleja para derivar con destino al abastecimiento del vecindario, hasta un caudal de dos decilitros por segundo de tiempo, de aguas del manantial de nominado de Valideponzas, que nace en jurisdicción de Nájera.

Las obras se llevarán a cabo con sujeción al proyecto del ingeniero de Caminos don Manuel Santos Saralegui.

Balneario de Liérganes
(SANTANDER)
No hay aguas como éstas, ni medicamentos para prevenir y curar LOS CATARROS de la NARIZ, LARINGE, BRONQUIOS y PULMON
Instalación la mejor de España
GRAN HOTEL, con precios módicos y todo el confort moderno.

AGUA DE FUENTE CALIENTE
Venta en la Sucursal de la fábrica de Pastillas de la Viuda de C. Solano.
CASA CABAÑAS
Mercado, 10. — Teléfono 1987

Dr. CALVO ARIZNAVARRETA
MEDICO BACTERIOLOGO
ANALISIS CLINICOS
Gallarza, 1, segundo. Teléfono 1019

BAULES — MALETAS — FUNDAS
Reparaciones. Cubetas fibra. Estuches colegial.—Talleres, SAN JUAN, 48.
RICARDO - "ESTUCHISTA"

URBINA
Pulmón Tuberculoso
y no tuberculoso
Rayos X
m. villanueva, 2-f. teléf. 1717

En la mañana de ayer, en la calle de la República, el automóvil L. O. 1.833, que conducía su propietario Alejo Nalda Sojo, vecino de Nájera, atropelló al niño de 10 años José Villar Collado, causándole lesiones leves, de las que fué asistido en la Casa de Socorro.

El conductor fué denunciado al Juzgado municipal.

R. MORAGUES
ESPECIALISTA EN PULMON Y CORAZON
NEUMOTORAX. — RAYOS X.
Muro de la Mata, 8, 3.°
Teléfono, 1985.

AUTOMOVILES INGLESES
'AUSTIN'
7-9-11 H. P.
Con 5 velocidades. Se entregan sin haber rodado o sea ocpmletamente nuevos
El "AUSTIN"
es el más duradero y resistente, consumo insignificante; los modelos del año 1935, son elegantísimos, rápidos Tanto en el llano como en cuesta, siempre son los primeros en llegar.
Representante para la provincia de Logroño
Fortunato Redón

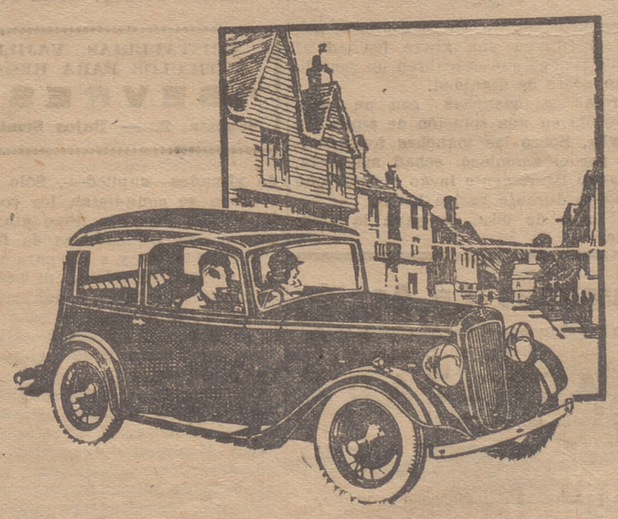

LECTURAS PARA LA MUJER

ZUBIAURRE — XXXIII

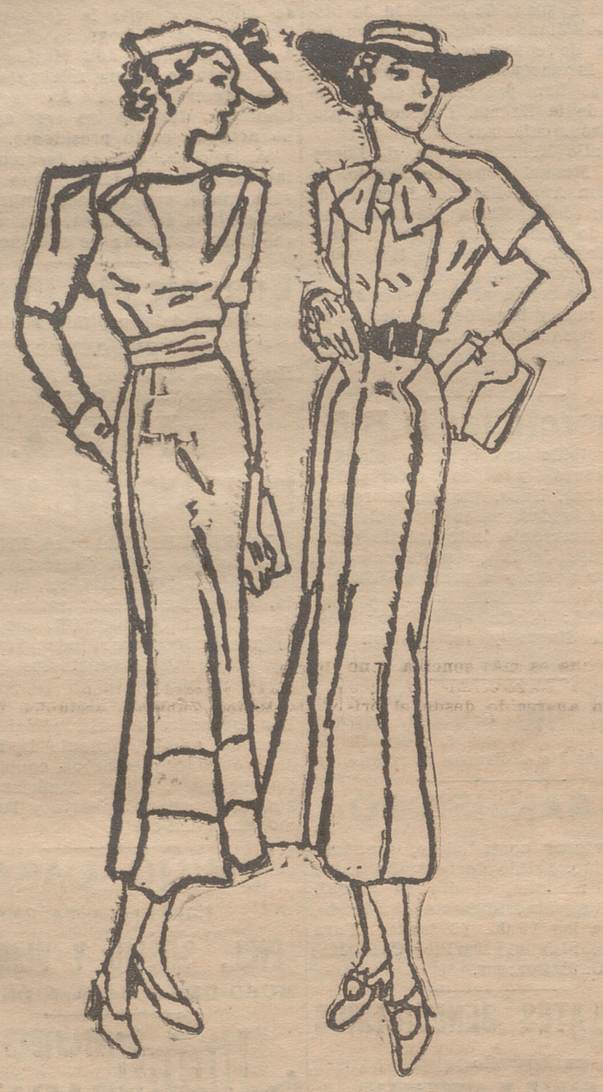

Vestido de tono verde, que tiene dos grandes pinzas cogiendo el escote y las mangas. Pliegue ancho en la falda. — Traje blanco, cuya original chorrera y el cinturón negro brillante son sus únicos adornos

LA MODA DE PARIS

HABLEMOS DE MIL COSAS Y DETALLES

Por ejemplo, de los nuevos estilos de calzado para el próximo verano que aparecen en esta capital con una variedad sorprendente.

Los que se ven para llevar con los últimos tejidos y trajes estampados son de cabritilla azul, combinados con blanco, y se llevan con unas originales medias azules.

Otros modelos de piel azul, de corte salón, llevan un gracioso dibujo perforado como adorno y una hebilla diminuta. Con estos modelos van bien las medias color crudo, en un matiz azulado, en vez del clásico tono quemado.

También hay elegantes sandalias vefaniegas, estilo fraile, carmelita, de piel de becerro, con dos correas cerradas por hebilla y otra correa en sentido vertical sobre el empeine. Son de corte alto y van adornadas con perforaciones, usándose con medias de un tono rojizo.

Pero las sandalias más parisienses; más elegantes y más nuevas son de piel de serpiente pitón, rojas, con el tacón cuadrado, bastante bajo, en cuero. Es un modelo adecuado para usarse con "tWeeds", telas azul obscuro o también "warondol" en color natural.

El "Oxford" zapato femenino de medio corte, con dos ojales, es de cabritilla azul obscura; en la puntera llevan un gracioso adorno perforado, y se luce con medias de color azul zorro o azul marino.

Los modelos "Oxford", corte salón en estilo clásico, llevan el tacón mediano, dividiendo la puntera y el contrafuerte con una franja de pespuntes. Las medias estivales que los acompañen serán claras.

Pero la moda lo mismo se baja a los pies, que se sube a la cabeza, pues muestra igual preferencia por los zapatos que por los sombreros, la más veraniegas de las prendas femeninas, como su nombre indica.

Este año parece que van a ser originalísimos, pues la frivolidad ha sentado plaza en la mente de los sombreros parisienses, ya que presentan modelos adornados de espigas de trigo blancas, en haces o gavillas pequeñas que se lucen sobre el casquete como coronas de laurel del tiempo de los griegos, así como guirnaldas de flores silvestres y pulseras de flores o de ramas que se colocan en el pecho y forman un adorno muy atractivo. Estos sombreros harán furor en la estación venidera.

Pero además hay infinitas novedades en la moda de estos sombreros veraniegos. Modelos de paja que parecen de papel, llevan el ala levantada, plumas de gallo como adorno multicolor, en igual forma y cimera que los llevaron los antiguos soldados de Italia.

También hay tocas ligeras y frescas de tul negro, con mazos de azucenas blancas, y turbantes de brillante paja al estilo hindú.

Lo mismo que modelos de sombreros gitanos, reducidos, que recuerdan vagamente el sombrero bandolero español.

También se ven grandes sombreros de ala ancha, con un velo asomando por debajo que son los más "chics" e indicados para llevar por la tarde; así como los de "pallaisón" y paja de Baviera en colores vivos, adornados con flores y cintas, para llevarlos con trajes deportivos en las playas o en la montaña.

Los accesorios que se ven en París para trajes y adornos de primavera y verano, son innúmeros y deliciosos.

Así citaremos un nuevo prendedor con un baño de platino que está hecho de modo que la corbata más gruesa, cuando no el chal o la bufandilla, se sujeta con él sin doblarlo. A un lado lleva una inicial en relieve y al otro extremo está incrustado un záfiro tallado.

También hace muy chic, no nos cansaremos de insistir sobre este detalle, un pececito de platino y oro con piedras, que se lleva esta primavera un horror prendido en los ingrávidos "sweaters".

Los "clips" de esta estación son en madera de color claro-oscuro, con esmeraldas de fantasía o rubies incrustados.

También hay una pulsera modernísimas de celofán que se cierra en la muñeca de un modo sólido y transparente, con una barra de piedras incrustadas, y que hará muy bien con los trajes ligeros y claros.

A D' ENERY

(Reproducción prohibida)

Traje sastre de lana gris. Chaqueta adornada por un canesú

Señora

Si quiere usted lucir la mejor Permanente, exigirá una verdadera ondulación EUGENE, con sachets ENGENE. No permita que le apliquen trapos impregnados con amoniaco, que destrozan la vitalidad y esmalte del cabello.

Unico aplicador recomendado por EUGENE en esta capital

AYUCAR

REPUBLICA, 58-60

¿TIENE USTED PECAS?

Pídanos un consejo sobre la crema que necesita.

PERFUMERIA VIUDA DEELIZONDO. — TELEFONO 1758

El reloj de mesa, tan en boga, objeto de adorno y utilidad

Saber la hora, ¿no es desde que nos despertamos la primera cosa por la que sentimos preocupación?

Señalando con su regular tic-tac cada minuto de la vida, marcando las horas, acompañando con su ritmo cadencioso nuestros sueños y nuestras tareas, el reloj, sonoro, indica, advierte y regula nuestros actos y nuestra clásica pereza de acudir tarde a las citas.

Parecía que en estos últimos tiempos los relojes habían perdido un poco de su popularidad de antaño.

Desde el antiguo cuadrante solar al reloj de mesa moderno, pasando por el reloj de arena, la clepsidra o reloj de agua, la rueda dentada, el carillón, el relojito de cobre del siglo XVI, el reloj de péndulo inventado por Huyghens, el majestuso reloj barroco adornado de figuras mitológicas de la época de Luis XV, el vaso-péndulo en delicado "buscuit" o porcelana de Sevres, extendido tanto bajo el imperio de Luis XVI, el austero reloj de mesa con columnitas Imperio, el encantador relojito 1830, no cesa de perfeccionarse y de transformarse tan útil y ornamental objeto.

De 1830 a 1930 fué en desencadenamiento de adornos, no simpre de buen gusto, y de recargos cursis y barrocos.

El reloj de mesa, clásico adorno de la chimenea, pierde con el tiempo ese derecho de conquista de larga fecha y se esfuma por decirle así de los fondos en que aparecía una silueta de nuestras abuelas, una figura femenina.

Hoy, el reloj de mesa se somete a las leyes de la estética moderna,

Su rehabilitación se debe a los decoradores y a nosotras; unos y otros supimos adaptarle al estilo del conjunto de los muebles.

Formas nuevas, volúmenes estudiados, audazmente acusados, líneas sobrias y de cualquier material; maderass preciosas, mármal, ónix, vidrio, nickel, cobre, hierro, bronce, cuero...

De una manera general, la línea geométrica domina; la moda la dicta al decorador que la aplica con exquisitas fantasías.

La originalida dde la arquitectura, la calidad y la diversidad de los materiales empleados le aseguran el éxito.

A la inversa de otros tiempos, rara vez se le coloca sobre una chimenea.

Es verdad que la calefacción central con frecuencia ha hecho desaparecer ese punto de atracción, pero si por casualidad se le encuentra, no ocuya ya, indudablemente, el centro.

Colocado al sesgo a un lado, no se le pone, en concepto de complemento decorativo, sino una copa con flores, una lámpara, una escultura, etc.

Al reloj de mesa se le ve a menudo sobre un radiador, un mueble bajo delante de un diván, una pequeña mesa, una consola de cristal...

No tiene lugar fijo. Se dispone de él como de un florero, una estatuilla o cualquier otro "bibelot".

Por su doble papel, a la vez útil y decorativo, ha ganado en seguida la estimación de la mujer moderna y su simpatía.

Para el salón preferimos los relojes de mesa, donde vayan felizmente combinados el cristal y el metal.

Algunos modelos son verdaderas obras de arte, de buen gusto, de sencillez, de distinción.

Para el despacho y el comedor, se preferiría la severidad del bronce combinado con el mármol, el ónix blanco contrastando con la galalita negra, la madera preciosa con los contornos de metal; en fin, el cuero de vivos colores puede servir para ornamentar muy graciosamente relojes de mesa.

Los cuadrantes, de nuevas formas, están ahora de moda. Se hacen modelos muy originales. Los artistas han creado una tal variedad que es difícil saber que escoger. La armonía es ahora perfecta entre el mueble y el reloj. Muy femenino y chic.

(Reproducción prohibida)

MISS ANY

MUEBLES DE GRAN LUJO

ECONOMICOS

Compren en la Fábrica LIZARANZU Marqués de Murrieta, 51. Teléf. 1774.

Muebles Bermejo

Sólidos. Elegantes. Económicos.

LIMPIEZA QUIMICA

Tintorería

MASIP

MAQUILLAJE

Un perfumista famoso de París acaba de decir la última palabra acerca del maquillaje para rubias y morenas, para todas nosotras, jóvenes y menos jóvenes.

Ateniéndose a las instrucciones del mago parisiense, observamos que sus fórmulas las estudia ante el color de las mejillas y los ojos de las damas.

Para las morenas, aconseja, con tinte mate exótico, el rojo mandarina en las mejillas. En los párpados, sombra gris; en las uñas, rojo fuerte, y en los labios, rojo eléctrico.

Si, por el contrario, se trata de mujeres rubias, aconseja rojo de número alto para las mejillas; rojo más bajo para los labios, sombra-castaño para los párpados y un delicioso pulido, dulce y transparente, para las uñas.

Siguiendo este consejo, el perfumista parisiense asegura que el reinado de las feas queda extinto.

A. LA JUSTICIA

MODAS — SOMBREROS

REPUBLICA, 17, 1.º

Consejos para el hogar

Los objetos de piel de cocodrilo se limpian muy bien con una pasta que se hace disolviendo en caliente 260 gramos de agua, 90 gramos de jabón blanco de Marsella, y añadiendo a este líquido, cuando está casi frío, cuatro o cinco gramos de amoníaco. La pasta se aplica con un pedazo de franela que esté muy limpio.

* * *

Para quitar el olor del humo del tabaco en una habitación, se pone en ella un plato de metal con unas ascuas y se echa en ellas un poco de café molido. El humo del café purifica inmediatamente el aire de la habitación.

* * *

Cuando las máquinas de coser están sucias, se ponen cerca del fuego para que se derrita bien el aceite y se limpian con parafina. Luego se hace andar la máquina para que salga el aceite sucio y cuando están bien limpios los rozamientos se les echa aceite.

* * *

Para limpiar los peines de marfil y los mangos de los cepillos, basta frotarlos con una esponja fina empapada en agua oxigenada, muy debilitada y atemperada con agua tibia.

* * *

Las manchas de aceite sobre la mesa, constituyen una grave fealdad al propio tiempo que descubren un sentido harto pobre de dignidad.

Frotad las manchas con un paño embebido en una solución de amoníaco y agua. Sobre las manchas humedecidas por el amoníaco, echad magnesia, frotando ligeramente luego y dejar que se seque durante varias horas.

Al cabo de ellas se quita la magnesia.

TOKY

EL ARROZ QUE NO SE PASA

Cupones La Acción

Se regalan por cada 25 céntimos de compra en Casa

LACALZADA

Además de vender las

MEDIAS, CALCETINES, CAMISAS, FAJAS y CORBATAS

a precios más baratos que nadie.

Sagasta, 25. Sucursal, Gallarza, 17. Frente a Fortunato Redón

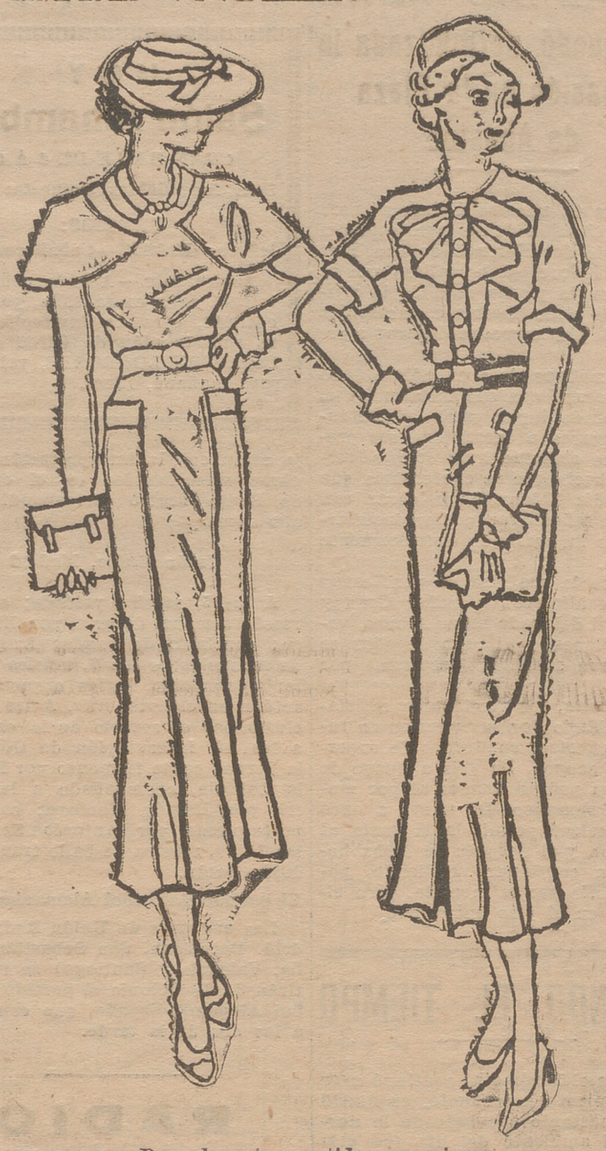

Dos elegantes vestidos veraniegos

Del atractivo o don de agradar

Cuenta una vieja leyenda egipcia que en aquellos tiempos felices en que los dioses alternaban con los mortales, se presentaron ante la diosa Isis cuatro mujeres, con sus hijas recién nacidas entre los brazos.

—Poderosa Isis—dijo la primera—: vengo a pedirte que des a mi hija belleza: una belleza resplandeciente y sin igual. No quiero que le suceda lo que a mí. No quiero que su fealdad y el abandono de su esposo sea el escarnio de sus hermosas rivales. No quiero que sufra... reina del Nilo: dale una belleza tan maravillosa, que las cabezas más altivas tengan que inclinarse ante ella.

La diosa sonrió, y poniendo una mano en la frente de la niña:

—Hágase tu voluntad—dijo.

Entonces se acercó a Isis la segunda mujer:

—Para mi hija no te pido belleza, perla de Egipto, pues la hermosura para nada sirve si no la acompaña el talento. Vedme a mí: soy agraciada, y, sin embargo, me desprecia mi dueño por una sonrisa de Intaris, la negra poetisa. Da inteligencia y talento a mi hija, señora, para que con su charla sepa cautivar los espíritus de los hombres, pues es un error creer que a éstos sólo los retienen los encantos del cuerpo.

La diosa sonrió, y poniendo una mano en la frente de la niña:

—Hágase tu voluntad—dijo.

La tercera mujer se acercó a los pies de Isis:

—Madre de Oro: llama a mi hija de virtudes—suplicó—. Sólo con el corazón se conquistan los corazones. Mi vecina Saramis tiene atado a su esposo con las cadenas de flores de sus cualidades, y a mí para nada me han servido ni talento ni belleza.

La diosa sonrió, y poniendo una mano en la frente de la niña:

—Hágase tu voluntad—dijo.

La cuarta mujer se inclinó ante el trono dorado:

—Amante de Osiris—suplicó (y en su voz había lágrimas)—, no des a mi hija belleza, ni talento, ni virtudes... Hazla si quieres fea, necia y perversa; pero dótala, en cambio, de un poco de fulgor misterioso y magnético que irradian tus pupilas y que es el que obliga a dioses y mortales a arrastrase a tus plantas.

La diosa ya no sonrió. Tocó un instante con sus dedos rosados los párpados de sus maravillosos ojos, y los posó después en la frente de la niña:

—No sé si serás hermosa... No sé si tendrás talento... No sé si tendrás corazón... pero sí sé que los hombres se matarán por una mirada tuya.

* * *

¿Qué te parece esta leyenda, mujer? ¿No estás de acuerdo con la cuarta de las madres egipcias en pensar que el atractivo es el arma más poderosa que podemos poseer? ¿No crees tú también que todas nuestras cualidades físicas y morales pueden dejar a los que nos rodean perfectamente indiferentes si no las acompaña ese don maravilloso que es la simpatía, el "charme", el "ángel"? ¿No piensas que la mujer más hermosa cansa, y la de más talento aburre, la más virtuosa puede hasta inspirar antipatía, si no sabe ganarse los corazones con ese "algo" irresistible y envolvente que es olvido de

LECTURAS PARA LAS DAMAS

Novelas - Figurines - Libros de cocina

Estuches papel y fantasía

VIUDA DE SANTOS OCHOA

CRISTALERIAS, VAJILLAS, ARTICULOS PARA REGALO

"SEVRES"

Sagasta, 2. — Bajos Seminario.

Traje sastre de "taffetas", azul marino. La chaqletilla, por la forma de estar montadas las mangas, es muy nueva

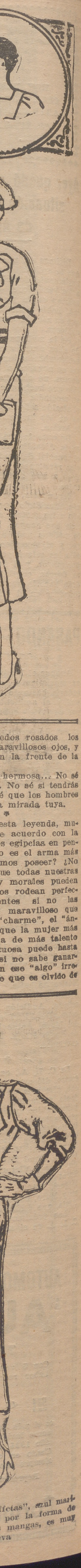

...o de 1935

...edos rosados los ...aravillosos ojos, y ...n la frente de la

...hermosa... No sé ... No sé si tendrás ...é que los hombres ... mirada tuya.

...esta leyenda, mu... ...e acuerdo con la ...s egipcias en pen... ...o es el arma más ...mos poseer? ¿No ...ue todas nuestras ...y morales pueden ...os rodean perfec... ...ntes si no las maravilloso que ...'charme", el "án... ...que la mujer más ...a de más talento ...cuosa puede hasta ...si no sabe ganar... ...n ese "algo" irre... ...e que es olvido de

...tfetas", azul mar... ...por la forma de ...mangas, es muy ...va

...el misma, comprensivo interés y espontánea abnegación?

Mujercita desconocida: adivino que moralmente te has colocado ante el espejo para examinar si poseés esta cualidad mágica... Como te conozco bien y sé que en caso negativo me preguntarás si puedes adquirirla, me anticipo a contestarte:

El atractivo, un don del cielo, es sencillamente el instinto de agradar. Lo mismo que hay quien está dotado para la Música, la Pintura y las Letras, hay quien posee naturalmente esta facultad. La historia nos relata los éxitos de las grandes "chameuses", de Circe acá el número de sus víctimas es incalculable. Pero como yo no creo en dotes fatídicas, ni, por tanto, en seres fatales, estoy convencida de que éstos, como los mejores prestidigitadores, tienen sus trucos ocultos que realizan en la mayoría de los casos de manera completamente espontánea e instintiva. Si descubrimos y analizamos el mecanismo de estos trucos, podremos sustituir el instinto—o mejor dicho la intuición de agradar—por el "arte de agradar", que si bien no será el atractivo natural, puede, a fuerza de práctica, llegar a serlo.

—Oye—te oigo protestar—: me parece que te equivocas y que el atractivo es algo indefinible, y, sobre todo, completamente distinto al don

Vestido en "twill" con gruesos lunares azules o marrones. El corte del cuerpo forma basca. Plisado en el escote y la falda. Cinturón del tono de los lunares

de agradar. Piensa justamente en esas mujeres llamadas fatales. Con su indiferencia o su desprecio es con lo que suelen enloquecer a los hombres. No me dirás que eso es precisamente serles agradable.

—Con calma, querida, con calma... Involuntariamente has apoyado mi teoría. A muchos hombres "les agrada" que les traten con indiferencia o desprecio. Estimula en ellos su natural amor propio, al mismo tiempo que su espíritu conquistador. "Queda en el hombre—dice Elinor Glyn, la novelista inglesa, que todas conocéis—, aun a través de tanto siglo de civilización, un resto del hombre de las cavernas, quien gustaba de conseguir "con lucha" a la mujer." Bien sé que en muchos casos es esta la que conquista al hombre; pero si es inteligente sabrá hacerle ver que ella es la que ha sido cautivada. Nada tan poco interesante como una mujer fácil: nada tan fastidioso como encontrarse con el desenlace de una novela cuando se había uno hecho a la idea de unas cuantas horas de emocionante lectura. Las "charmeuses" saben todo esto y su arte supremo consiste en tratar a cada cual de manera apropiada.

"En los siglos pasados—sigue diciendo la ya nombrada escritora—la mujer enamoraba al hombre oponiendo a su fuerza su habilidad artificiosa." Pero en nuestros modernos días, las relaciones entre ambos sexos han tomado un nuevo giro. La mujer no quiere ser ya esclava, sumisa y humilde del hombre, pero tampoco pretende ejercer sobre él una tiranía caprichosa. Su fin, la meta de todos sus esfuerzos, es el convertirse en su compañera, en el más noble sentido de la palabra. La mujer moderna no se siente inferior al hombre en ningún concepto: tiene su misma cultura mental y física. Puede de igual a igual mirarle a los ojos, y, por tanto, desprecia las coqueterías estudiadas de pasados días. La atracción que la mujer de hoy ejerce sobre su compañero, es una atracción natural y lógica, cuya esencia son las cualidades agradables de su espíritu, de su carácter y de su físico. Limando con un cuidado constante sus desigualdades, egoismos y asperezas, lograremos poseer ese maravilloso don de agradar que nos hará ser queridas y veneradas por los que nos rodean.

CARMEN DE ICAZA (GIL).

Madrid.

DEL MAGISTERIO

Se constituyó en la Audiencia la Junta provincial del Censo para proceder al excrutinio general de las elecciones de diputados a Cortes, y sin protesta ni reclamación alguna, fueron proclamados diputados a Cortes, por el distrito de Arnedo, don Isidoro Rodrigáñez Sánchez Guerra; por el de Haro-Santo Domingo, don Miguel Villanueva Gómez y por el de Torrecilla—Nájera, don Félix Iturriaga de la Peña.

—Falleció nuestro convecino el profesor de Instrucción primaria, don Eugenio Martínez Laínez; su entierro estuvó concurridísimo, asistiendo también una sección del Regimiento de Artilleria, como maestro que fué de dicho regimiento.

—La temperatura máxima a la sombra fué de 14'8 grados, y la mínima 16'8.

—La Asociación de Labradores de esta capital nombró presidente de la misma a don José Dominguez y vicepresidente don Vicente Rodríguez Paterna.

—El empresario de la Plaza de Toros señor Barbi, recibió noticias de los ganaderos señores Olea y Hernández participándole que no tenían toros disponibles para la corrida del día 12 del próximo mes de junio. El señor Barbi adquirió para dicho día seis toros de la ganadería de Clairac.

—Los riojanos residentes en Bilbao remitieron un telegrama al presidente de la Diputación, señor Martínez Zaporta, dándole cuenta del banquete función religiosa y otros actos, celebrados en honor del Patrono de Santo Domingo de la Calzada.

—En Santo Domingo el Ayuntamiento repartió el almuerzo del Santo; en la catedral se celebró una solemnísima función religiosa, y después se sacó en procesión al Patrono Santo Domingo y a Nuestra Señora de la Plaza, siendo presidida por el Ayuntamiento y Cabildo Catedral. La corrida de toros se suspendió por lluvia.

Al día siguiente se celebró la primera corida presidida por el alcalde señor Hidalgo; los cuatro toros de Muriel bravos; los espadas Gallito de Valencia y Regaterín chico, estuvieron trabajadores; la entrada floja.

—En Nájera contrajeron matrimonio los jóvenes Gúzman Ruiz y Rosa Núñez.

—En Autol en vista de la pertinaz sequía que tantos perjuicios ocasionaba a los sembrados, el Ayuntamiento y el clero acordaron trasladar en rogativa a Nuestra Señora de Nieva, desde su ermita a la iglesia, y al día siguiente llovió en abundancia.

—En Cervera se celebró el enlace matrimonial de la señorita Eulalia Pelaez Navarro, con el empleado en el Banco Hispano Americano, don Fortunato Marín, actuando de padrinos el hermano del novio don Francisco y la esposa de don Casto Pelaez, tía de la contrayente. Bendijó la unión el presbitero don Segundo Picaza.

—En Arnedo fueron contratados para jugar dos partidos de pelota en los días 16 y 17 del actual, con motivo de las fiestas, los hermanos Barragán, de Tricio, contra Angel Ezquerro, Angel Pellejero y Juan Marín, de Pradejón.

—En Miranda de Ebro, fué quitada la primera piedra del puente de la ciudad, para colocar barandilla de hierro. La obra de construcción del puente databa del reinado de Carlos III, en el año 1776.

PLAZAS PARA LOS CURSILLISTAS.— En la "Gaceta" de ayer se empieza la publicación de escuelas vacantes que han de proveerse por maestros cursillistas de 1933.

La presentación puede efectuarse ya, y se advierte que toda escuela adjudicada es irrenunciable y que la no toma de posesión lleva consigo la pérdida de todos los derechos para el ingreso en el Magisterio nacional.

En la relación figuran las siguientes de nuestra provincia: Todas son mixtas:

Maestros.— 1. Aldeanueva de Cameros, 64 habitantes.
2. Anguta, 76.
3. Ayellaneda de Cameros, 82.
4. Gallinero de Cameros, 105.
5. Garganzo, 143.
6. Hornillos, 136.
7. Navalsaz, 184.
8. Ollora, 125.
9. Pinillos, 116.
10. Valdemadera, 278.
11. Zenzano, 126.

Maestras.—1. Localidad, Villaseca, 126.

VACANTES.— La "Gaceta" publica el anuncio de la Sección de la vacante de maestro de la escuela de la Casa de Beneficencia (por concursillo), y la de maestra de Brieva para su provisión por los turnos de traslado forzoso, reingreso por excedencia y consortes.

Las instancias pueden presentarse en la Sección hasta las doce del día 15 del actual.

PARA RECLAMAR.— Recordamos que se ha abierto un plazo que termina el 20 de junio, para presentar en las Secciones administrativas reclamaciones documentadas contra los tres primeros folletos del escalafón de maestros y de maestras, cerrado en 31 de diciembre de 1933.

LOS MAESTROS CONSORTES. — Se ha publicado una nota en la que se dice:

Recomendar a los maestros adheridos al pleito de la casa se abstengan por ahora de toda gestión, reclamación o consulta relacionadas con la reciente disposición derogatoria de la funesta orden de 25 de julio.

Hacer igual ruego a todos los consortes reunidos en igual localidad, también perjudicados, aunque no figuren en el pleito del señor Barcia.

Remitir en plazo breve a todos los pleiteantes unas instrucciones concretas relacionadas con el doble emolumento de casa, el pleito y la actuación a seguir, que serán enviadas también a los demás consortes interesados que lo soliciten de la Asociación.

Informar de la marcha del pleito por el concurso de traslado a los adheridos al mismo.

Nombrar la Comisión de legislación para que en este mes dé forma a las bases acordadas en Asamblea sobre la provisión de escuelas por el tercer turno de traslado, entregándolas y defendiéndolas en el Ministerio. Estas bases se refieren al cambio de destino de un solo maestro; al traslado de ambos cónyuges a tercera población, sin límite alguno de censo; al traslado de los consortes reunidos que no hicieron uso de tal derecho (cuarto condicional) y a los consortes de derechos limitados. En todos los casos servirán de base el decreto de primero de julio del 32 y orden de 10 de mayo del 34. La anulación del actual fichero, solicitada ya, no perjudicará a los interesados en las normas que se soliciten.

Estudiar las notas que sobre este último acuerdo remitan, como ya hicieron algunos, los compañeros interesados, a fin de recoger la mayor opinión posible, asegurando la garantía del proyecto legislativo.

Tributar un homenaje de caracter nacional a los señores Prieto Bances y Gil Muñiz, en el que, sin sacrificios ni estipendios por parte del Magisterio, pueda demostrarse que los consortes saben agradecer la justicia que se les hace.

✝

PRIMER ANIVERSARIO

LA SEÑORITA

MARIA GUADALUPE GOMEZ ULECIA

falleció en Entrena, el día 14 de mayo de 1934, a los 20 años de edad

Habiendo recibido los S. S. y la Bendición Apostólica de S. S.

R. I. P.

Sus apenados padres don Manuel y doña María Flora; hermanos don Lucio y doña Concepción y demás familia, ruegan a sus amigos encomienden a Dios en sus oraciones el alma de la finada y asistan al funeral de CABO DE AÑO, que se celebrarán en Entrena, hoy, día 12, a las tres de la tarde, por lo que les quedarán muy agradecidos.

Entrena, 12 de mayo de 1935.

NOTAS DE LA ACTUALIDAD POLITICA

Perfiles y aspectos interesantes de la pasada crisis y significación del nuevo Gobierno

LA DECISION DEL PRESIDENTE DE LA REPUBLICA ANTE EL DILEMA POLITICO. — LA ACTITUD FIRME DE LA CEDA. — UN NUEVO SACRIFICIO DEL SEÑOR LERROUX. — LOS OTROS GRUPOS DEL BLOQUE

Por FRANCISCO CASARES

El problema político planteado hasta el momento de llevar el presidente del Gobierno anterior, señor Lerroux, la dimisión colectiva de sus ministros a Palacio, y que ha tenido desenlace con la formación del actual Gabinete, sexto que se forma en la República bajo la presidencia del viejo caudillo radical, había quedado localizado a este dilema: o restauración del bloque que se constituyó el 4 de octubre y que dió lugar al movimiento revolucionario, o disolución de las Cortes por ser imposible dentro de ellas otra mayoría parlamentaria que la que se desprende de esa conjunción. No de otra manera estaba emplazada la cuestión. Pero el jefe del Estado había mostrado explícitamente su simpatía por la reforma de la Constitución y para llegar a ella no había otro camino posible que el de mantener hasta diciembre el Parlamento, ya que, antes de esa fecha, no se cumple el plazo señalado para que, con sólo la mayoría absoluta de la Cámara, se pueda adoptar el acuerdo de la revisión. Por ello a nadie puede extrañar que la solución de la crisis haya sido la de respetar las Cortes actuales con su mayoría natural y formando el Gobierno que el bloque proponía.

El presidente de la República quiso que las fuerzas comprometidas en el acuerdo de revisión se extendieran y que el Ministerio que se constituyese a base de aceptar esa condición esencial de proponer la reforma para que el Parlamento futuro la realice conforme a lo que dispone el artículo 125 de la propia Constitución, tuviese una sustentación de más anchura. Pero el bloque estimó que era peligroso o poco conveniente, al menos, en estos momentos, esa ampliación, y redujo el problema a estos términos extrictos: o el Gobierno se hacía con las cuatro fuerzas gubernamentales sin más adiciones ni ensanchamientos, o la solución mayoritaria quedaba excluída de las posibilidades que se podían poner en juego. Esto es, que al principio la disyuntiva se establecía así: o el bloque o la disolución. Y al final, esa disyuntiva era todavía más concreta: o el bloque solo y con la distribución aceptada por sus jefes o la desaparición de estas Cortes. El presidente de la República se inclinó por la primera de esas dos soluciones y reiteró el encargo de haber un gobierno con mayoría en el Parlamento al señor Lerroux, desistiendo ya de sus anteriores sugerencias en el sentido de llevar al nuevo equipo ministerial otras representaciones.

¿Qué significado tiene este Gobierno, y, sobre todo, su estructura? Son muchos y de indudable interés los matices que hay que considerar en orden a la confección del Ministerio. La CEDA ha mantenido con toda firmeza las posiciones que adoptará con ocasión de la crisis anterior. Pedía entonces y ha reclamado ahora, cinco carteras, y exigía y ha exigido, que una de ellas fuese precisamente la de Guerra. Los jefes significados de la Confederación de Derechas autónomas explican que esta exigencia no responde a móviles de ambición partidista, sino a la necesidad de tener una garantía eficaz para el desarrollo y cumplimiento del programa político que estiman se debe llevar a término. Por eso lo pidieron en la ocasión anterior. Pero ahora, para reiterar la reclamación había otras causas de no menor volumen. Se había censurado acremente, desde el campo monárquico, lo que se llamaba la táctica equivocada de la Ceda. Por seguir esa táctica se pedía aquella representación. Si ahora se hubiese rectificado, si se hubiese retrocedido, los elementos de derecha, que se mantienen adictos al ideario monárquico, habrían dicho al país: "La gallardía era una simple ficción. Por el temor de una disolución de Cortes o por la ambición de reconquistar el Poder, se ha doblegado". Y eso hubiera representado para el señor Gil Robles un enorme quebranto entre las masas de derecha que le siguen y que se inscribieron el 19 de noviembre de 1933 bajo sus banderas. El señor Gil Robles no podía hacer otra cosa que mantener con toda energía sus demandas. Esa es la explicación de la actitud de la CEDA en la pasada crisis.

¿Y el partido radical? El señor Lerroux que hizo durante la etapa de Azaña y los socialistas todos los sacrificios que estimó indispensables para lograr la entrada en la República de las derechas de dudosa situación respecto del régimen, ha considerado que debía ahora extremar su gesto y actitud y los ha extremado. Ha comenzado por prescindir de la preponderancia dentro de un gobierno y ha limitado la representación de su partido a cinco puestos, los mismos que los populares agrarios. Pero ha hecho más: ha aceptado como simpatizantes con el partido radical, a dos ministros que no tenían ni tienen esta filiación de un modo neto, absoluto: el señor Portela, ministro de la Gobernación y el señor Chapaprieta, ministro de Hacienda. Los dos figuran como independientes. ¿Por qué han sido incluídos en la lista ministerial estos dos hombres públicos, no clasificados dentro de la disciplina radical, en lugar de llevar a los puestos que ocupan, a otros que estuviesen inscritos en los cuadros del histórico partido republicano? Pues sencillamente. porque para el señor Lerroux ha sido cuestión de mucha más trascendencia, el servicio de la República, que la satisfacción de derechos o de aspiraciones del partido. El señor Portela ha acreditado durante el período del gobierno que ha funcionado sin Cortes, que tiene condiciones excepcionales para regir el departamento de Gobernación. Su actuación en materia de orden público, ha sido objeto de cálidos elogios, desde todos los ángulos del país. La jornada de primero de mayo en que, por primera vez ha habido servicios públicos y paz y garantías de libertad para el trabajo y para el descanso, le ha exaltado como ministro insustituible. El señor Lerroux ha estimado, sin duda, que era más importante dotar a la República de un elemento de eficacia y de seguridad, como el que representa el señor Portela, que satisfacer el apetito político de que su partido tuviese un puesto más en el Gobierno. El señor Chapaprieta, de otra parte, es el hombre más preparado para acometer la magna tarea de confeccionar un presupuesto nivelado, orgánico, serio, que recoja y plasme las realidades económicas del país, y conjugue las necesidades apremiantes de remediar el paro, de articular un plan de defensa nacional y de llevar a los servicios públicos el mínimun elemental de eficacia que reclaman, en beneficio del país, con las exigencias apremiantes de una poda de gastos y de una supresión del déficit. La política económica de España necesita un tratamiento complejo, en el que el problema monetario y el de presupuestos y el de política comercial, se concilien prudentemente. El jefe radical ha entendido que el único hombre capacitado para emprender esa ardua tarea el señor Chapaprieta, bien acreditado como hacendista de preparación sólida y de experiencia probada y le ha designado, prescindiendo también de dar ese puesto a un correligionario suyo, a costa de perjuicios evidentes para el partido. Es este un nuevo sacrificio que hay que apuntar en el haber del señor Lerroux y que demuestra, una vez más, que, en servicio del régimen, pone todo cuanto tiene que poner, sin acordarse para nada de particularismos ni de ambiciones egoistas.

La actitud de los otros dos partidos del bloque es más sencilla y no necesita tanto esclarecimiento. Los agrarios han aparecido desde el primer momento, identificados con la CEDA y no han hecho otra cosa que adaptarse a las decisiones y rumbos del señor Gil Robles. El partido liberal demócrata no tenía problema ya que su representación en el Gobierno es la mínima y ha venido a ocupar el mismo puesto que tenía antes de ahora.

Esta es la línea de la crisis última, y las causas notorias de su desenlace. Por parte del presidente de la República, mantenimiento rígido y firme de su aspiración de que la Constitución se reforme, y decisión de mantener estas Cortes como único medio de llegar a esa reforma. Por parte del señor Gil Robles, ratificación de su actitud de abril, por estimar que, dignamente, no podía hacer otra cosa que sostenerla con toda energía. Por lo que se refiere al señor Lerroux, inclusión de un nuevo sacrificio y de una nueva prueba de lealtad al régimen en la no corta lista de los que lleva practicados en beneficio de la República. Por lo que hace, en fin, a los señores Alvarez y Martínez de Velasco, solidaridad estrecha con los otros jefes. Así se ha tramitado la crisis y así se han colocado las personas que han tenido en ella una participación directa y decisiva.

A. I. Arce

"Mi carta que es feliz pues va a buscaros
cuenta os dará de..." que en mi habitación
suelos y muebles brillan como faros,
merced al gran "ENCAUSTICO ALIRON".

De QUINTAS

Los juicios de revisión

En sesión celebrada por la Junta de Clasificación fueron fallados los siguientes expedientes:

AGONCILLO. — 1935: Heliodoro Aldea Gutiérrez, Santos Jiménez Burgos y Pablo Larrañaga Gil, Isidoro Palacios Resa y Teodoro Zorzano Diana, útiles para servicios auxiliares. Agustín Laguente Pascual, queda pendiente de justificación, concediéndole el plazo de dos meses a tal fin. Sabino Marín Herce, Amadeo San Pedro Fernández, Ciriaco Sáez del Río y Jacobo Sancho Diana, prorrogados.

1933: Jesús Ayarza Martínez, útil para servicios auxiliares.

1931: Gregorio Palacios Martínez, Narciso Zorzano Burgos y Pedro Martínez Ayarza, prorrogados. Máximo Jubera Pascual, útil para servicios auxiliares.

Se acuerda conceder a este Ayuntamiento un voto de gracias por la excelente presentación de los expedientes y documentos relacionados con el reclutamiento.

ALBELDA DE IREGUA.—1935: Virgilio M. Benito Trevijano, queda pendiente de documentos el expediente de prórroga, concediéndole el plazo de un mes para completarlo. Juan E. García Ochagabía y José Zorzano Sufrategui, quedan pendientes de justificación, concediéndoles el plazo de seis meses a tal fin. Angel Julián Zapata y Andrés Pelayo Pelón, quedan pendientes de observación. Demetrio Moura Fernández, útil para servicios auxiliares. Lorenzo Sufrategui Irrail, servicios auxiliares.

1934: Basilio Zorzano García, se hallaba disfrutando prórroga de primera clase. Fallecida la madre, viuda, solicitó revisar voluntariamente, siendo tallado y reconocido y visto el certificado, se le declara útil para servicios auxiliares. (Clasificación definitiva).

1933: Francisco Gómez Benito, útil para servicios auxiliares. Antonio Gómez Zorzano y José García Ochagabía, quedan pendientes de ser reconocidos el día 14 del actual.

1932: Francisco Zorzano González, se hallaba disfrutando prórroga de primera clase como hijo de viuda y fallecida ésta, se le declara soldado para todo servicio.

1931: Domingo Galilea Romero, queda pendiente de observación facultativa. Melchor Gómez, Florián Ochagabía Vallejo y Venancio Zapata Rubio, prorrogados. Sergio Benito Ruiz, Baldomero Gómez Benito y Julián Lázaro Rubio, útiles para servicios auxiliares.

ALBERITE.—1935: Pedro Daroca Valencia, queda pendiente de clasificación, concediéndole el plazo de seis meses a tal fin. Vicente Herreros Díez y José María Reinares Yangüela, útiles para servicios auxiliares. Urbano Marañón Olmedo, prorrogado.

1931: Román Benito Bellido y Antonio Martínez Vinuesa, prorrogados. Honorio Ochoa Pérez y Sebastián Santo Domingo Martínez, útiles para servicios auxiliares.

CENICERO.—1935: Elías Artacho Abeytua y Ambrosio Ruiz Marcos, útiles para servicios auxiliares. Francisco Anguiano Yangüela, queda pendiente de documentos el expediente de prórroga, concediéndole el plazo de un mes para completarlo. Félix Aguado Lara, queda pendiente de recibirse la información prevenida en el artículo 300 del Regiamento. Jerónimo Gulondo Bustamante, prófugo. Melquiades Pérez Blanco, prófugo. Felipe Lagunilla Casas, excluído total. Isidro Martínez García, prorrogado. Alejandro Martínez Olabarrieta, útil para servicios auxiliares (Clasificación definitiva). Leonardo Sancha Barbadillo, excluído temporal (caso segundo, artículo 133). José Uriondo Barrón, prófugo.

1933: Pedro Anguiano Rodríguez, prorrogado. Ceferino Frías Lázaro, queda pendiente de documentos el expediente de prórroga, concediéndole el plazo de un mes para completarlo. Julián Gómez Acevedo, queda pendiente de recibirse la información prevenida en el artículo 300 para justificar la enfermedad de su padre. Oscar José Iglesias Martínez, Feliciano Serna Maestro, Rafael Tobalina Sáez, útiles para servicios auxiliares.

1931: Lázaro Artacho Ubago y Luis Baños Zubiauz, excluídos temporales (caso segundo, artículo 133). Tomás Caballero Ubago, Evaristo Frías Sáez y Ceferino Ortuño Rivera, prorrogados.

CLAVIJO.—1935: Vicente Bastida Sáenz, reconocido y tallado resultó útil, siendo declarado soldado. Mariano Sáez Sáez, útil para servicios auxiliares.

LARDERO—1935: Tomás Jiménez Hernández, prófugo.

1933: Gregorio Beni Vallejo, se le declara soldado sin derecho a prórroga de primera clase, por tener un hermano varón y soltero, mayor de 18 años. Sabino Herrera San Pedro y Florencio Lasheras Lasheras, útiles para servicios auxiliares. Domingo Martínez Bujanda, prorrogado.

1931: Marcelino Izquierdo Martínez, prorrogado.

LEZA DE RIO LEZA.—1935: Félix Domínguez Nicolás, útil para servicios auxiliares.

1933: Julián Domínguez Iñiguez y Pedro José Sáez Guerreros, prorrogados.

SOTES.—1933: Francisco Marín Alvarez, útil para servicios auxiliares.

1931: Juan Alvarez Ibáñez, prorrogado.

DAROCA DE RIOJA.—1933: Lorenzo Martínez Martínez, queda pendiente de ser reconocido el 14 del actual.

1931: Leonardo Alonso Alonso, prorrogado.

CENZANO.—1935: Liborio Barrio Sáenz, queda pendiente de ser reconocido el día 14 del actual.

INCIDENCIAS

HARO. — 1935: Donato Cabero Prieto, se delegó su reconocimiento en la Junta de Santander y recibidos certificados, se le declara útil para servicios auxiliares (Clasificación definitiva).

SANTO DOMINGO.—1935: Julián Gil Pinto, visto el resultado de la observación facultativa, se le declara excluído total.

1931: Vicente Azofra Riaño y Antonio Prior Blanco, quedaron pendientes de observación facultativa, y vistos los certificados correspondientes, se les declara excluídos temporales.

SANTURDE.—1935: Elías García Serrano, quedó pendiente de observación facultativa su hermano Antonio, y visto el certificado correspondiente, por el que se le considera apto para el trabajo, se le declara al mozo soldado sin derecho a prórroga de primera clase.

CORERA.—1935: Bruno Larrañaga Hernáez, quedó pendiente de recibirse el expediente de prórroga. Recibido el mismo se concede al Ayuntamiento el plazo de dos meses para completarlo.

LA RIOJA

SE HALLA DE VENTA EN:

BARCELONA
"Kiosco Barcelonés", Rambla de Canaletas (frente al Hotel Internacional).
"Kiosco Nuevo", Rambla del Centro.

BILBAO
Teófilo Cámara, Puesto de Periódicos en el Arenal.

BURGOS
MIRANDA.—Viuda de Francisco Jorge, Puesto de Periódicos.

GUIPUZCOA
IRUN.—Julián Gómez. Kiosco.
SAN SEBASTIAN. — Hijas de Aramburu. En el Boulevard, y Librería Viuda de Rivero, Moraza, 17.

MADRID
Kiosco Banco de Bilbao; Calle Sevilla; Kiosco Alcalá (frente al Banco del Río de la Plata), y Carretas, 15, Lotería de Otaño.

NAVARRA
PAMPLONA.—Antonio Lecz Gil, Mayor, 32.
Fermín Urzay Espoz y Mina, 18

RIOJA BAJA

AUTOL, 11

LAS LLUVIAS.—En nuestra última crónica informativa exponíamos nuestros deseos de volver a escribir diciendo que había llovido para no desmentir los signos de la Naturaleza que también exponíamos, y aunque se nos quisiera olvidar nos lo recuerda el propio labrador que nos dió la noticia con tanta antelación y que había visto nuestra extrañeza al no cumplirse aquellos signos que él prácticamente recuerda de muchos años atrás.

—Oiga, corresponsal, nos dice: ¿Ha resultado o no, cierto lo que cuando los días de nieblas le anticipé de que tendríamos días de lluvia entre finales de abril y primeros días de mayo? Esto jamás falló y lo doloroso es que se hayan retardado hasta la segunda fecha o mejor dicho, que el mes de abril no contribuyera como le correspondía al sostenimiento de su fama con las mil lluvias. Ya ve usted que esto es cierto y que habrá de hacerlo constar en LA RIOJA para recuerdo de los demás, si es que toman nota. Lo consignamos así, diciendo que, efectivamente, llovió en bastante cantidad por ahora y que desde el día 3 del actual no ha pasado día sin mojarse el suelo, de más a menos, favoreciendo ese estado atmosférico grandemente los campos, ya que las cosechas que habían podido resistir la prolongada sequía podrían llegar hasta su final desenvolvimiento a poco que se mojen en lo sucesivo. Desde luego, para muchos sembrados ha llegado tarde el remedio y no se les podrá segar porque estaban ya sacando la cabeza, poco más que a ras del suelo. Los trigales, aunque queden cortos de talla, podrán florecer bien, a pesar de ser aún muchas las noches que tienen que pasar al sereno.

Pero, vamos, la lluvia ha sido muy beneficiosa para todo y el tiempo continúa amenazador de reproducirse y ayer aún cayó también de forma tormentosa, y hoy amanecimos con niebla cerrada, que no sabemos en qué podrá degenerar.

Continúan los propietarios con la labor de recogida del "cuquillo" en las viñas de Butrago, porque la plaga se presentó con mucha intensidad y no basta dar una sola batida.

Los frutales continúan cargados y esperamos que estas lluvias también las hayan favorecido.

—El mercado de vinos sigue bastante animado, no pasando día sin que nos visiten los camiones que desde un principio se lo llevan.

El precio descendió hasta las cuatro pesetas cántara, como término general, pero aunque se considere muy barato, el caso es reducirlo a dinero para atender a otras necesidades.

—Se están cursando las amonestaciones canónicas de las siguientes parejas de enamorados y muy simpáticos jóvenes: Félix Baroja, que unirá su suerte a la de Luisa González; José Hernández con Angeles Ezquerro; Serapio Varea con Teresa Calvo y Luis Martínez (Neztimar), de Aldeanueva, con Paca Fuertes, a todos los cuales deseamos muchos días venturosos.

—Saludamos en ésta a nuestro querido pariente don Pedro Lasanta, que pasó dos días entre los familiares.

Hoy han salido para Logroño los estimados convecinos don Hermenegildo Jiménez y su esposa doña Serapia Jiménez. Buen viaje. —H.

Plaza de Toros de Estella

Se saca a concurso el arriendo de la Plaza de Toros, de esta ciudad, para las funciones taurinas que se celebrarán con motivo de las fiestas, los días 4, 5 y 6 de agosto próximos. Los que deseen tomar parte en el mencionado concurso, pueden dirigir sus solicitudes al alcalde que suscribe, haciendo constar en ellas la clase de funciones que se comprometen a dar y número y nombres de diestros y ganaderías, así como todos los demás detalles que consideren pertinentes. El Ayuntamiento se reserva el derecho de aceptar la proposición que considere más ventajosa o de desecharlas todas.

Estella, 8 de mayo de 1935.—El alcalde accidental, **Victoriano Bayona**

HUESPEDES. Se desean en casa de poca familia, sitio céntrico. Razón, Casa Social Pequeña, 4.º, izquierda.

PISO espacioso, grandes comodidades, calefacción central. Bretón, 21.

Bodega y Almacén de Vinos "EL MONO"

FRANCISCO S. DE SANTA MARIA

Mercaderes, 19

BAJA de PRECIOS, BUENAS CLASES
Un litro, 0'35 ptas., 4 litros, 1'30 pts.
2 litros, 0'65 ptas.; 8 litros, 2'60 pts.
la cántara, a 5'20

SERVICIO A DOMICILIO

A PROFESOR cedería con pensión, amplia habitación con vistas a Portales, propia para dar lecciones. Razón LA RIOJA.

VINO SUPERIOR de Tudelilla, a 7 pesetas cántara el tinto, y a 8 el clarete, se vende en Herrerías, 46. Florentino Sáenz.

VACA. Se vende en días de parir, o se cambia por terneros o terneras. Tratar con Candelas Lasanta, en Villamediana de Iregua. a

VACA, recién parida, segundo parto, se vende o se cambia por ganado vacuno de recría o carne. Pedro Bretón. Villamediana de Iregua. a

MAQUINA ESCRIBIR, seminueva, vendo cualquier precio. Paquetería, Plaza Amós Salvador, núm. 3.

ALFALFA. Se vende de dos fanegas y media de tierra, término de San Adrián, por temporada. Informes, Francisco Tamayo, Camino del Cristo.

CEBOLLAS FRESCAS. Vendo tres mil docenas, juntas o separadas. Huerta "Los Bilbainos". Carretera de El Cortijo. Logroño.

CASA MATUTE

Servicio a domicilio de vinos tintos de Alcanadre y Tudelilla y claretes de San Asensio y Hormilla.

SAN AGUSTIN, 11

BICICLETA, se vende, en bueno uso. Boterías, 4. Para tratar, con Teodoro Santa María, de 11 a 1 de la mañana.

OFICIAL DE CARPINTERIA. Se necesita en el taller de Máximo Medrano, de Rincón de Soto.

OVEJAS. Vende 120 gordas, de todo diente, Moisés Pradilla, en Alberite de Iregua.

SE VENDE una yegua de cinco años, buena clase, para todo trabajo, con su potra. Félix Fernández. Manjarrés.

SE VENDE SAXOFON en mi bemol, seminuevo. Se dará barato. Tratar con Eladio Ruesgas, practicante. Briones.

SE VENDEN TODOS LOS MUEBLES de una casa, por traslado. Se darán baratos. Razón, de 9 a 1, Panificadora "La Madrileña", calle de la Libertad, 7.

VINATEROS. Se venden 40 pellejos para vino, seminuevos, cabidad de seis cántaras uno. Se darán por la mitad de su valor. Para verlos y tratar, en la Botería de José Ceniceros, Santo Domingo de la Calzada.

SE NECESITA SIRVIENTA para viudo con hijos, de 40 a 45 años de edad y buenos informes. Dirigirse a Blas Santa Cruz, en Anguciana.

VENDO TOLDO COMPLETO, armazón y lona. Razón "La Pajarita".

BOCOYES. Se venden 80, de roble, transporte, envinados, buen uso. Antonio Landaluce, HARO.

CUADROS DE COMEDOR, CUNA y otros **MUEBLES,** se venden. Once de Junio, 16, 2.º

PLANTAS de pimiento y tomate, se venden en Madre de Dios, 14. Felipe Moreno.

AUTOMOVILES OCASION

Omnibus 16 plazas	3.500 Ptas.
Camioneta Chevrolet doble rueda	4.500 "
Id. id. rueda única	1.000 "
Renault 8 H. P.	1.500 "
Exes	2.000 "
Citroen 10 H. P.	2.000 "

Jesús Ruiz de Gopegui, Zurbano, 22. Logroño

COCHE FORD, 17 H. P., cerrado, se vende a toda prueba. Razón, Almacenes de Marco y Ramírez.

AUTOMOVIL BENOVA, 4 plazas, 6 H. P., en buen estado, se vende barato. Eduardo Martín. Nájera.

VENDO CHALET con huerta, tocando a Logroño. Informes Tlf.º 1565.

SEGADORA-ATADORA, vende a prueba José Sáenz Balda, en Villamediana de Iregua.

SE VENDEN tres carros de cuatro ruedas, plataforma, uno con toldo; un volquete; un carro para 2.500 kilos y ruedas delanteras de galera. Espartero, 16. Carretería. a

NODRIZAS

—Casada, de 27 años, leche de 3 días, desea criar en su casa de la Venta. Para informes, Miguel Vaquero, en Nieva y caminero en la Venta, Nieva.

—Casada, de treinta años, leche de cuatro días, desea criar en su casa en Tricio. Para informes, dirigirse a Carlos Nalda, en dicho pueblo.

—Casada, leche de 10 días desea criar en su casa, de Logroño. Para informes, M. de S. Nicolás, 21, 3.º

—Casada, primeriza, leche de 15 días, desea criar en su casa. Dirigirse a Isidoro Zenzano, Viana (Navarra).

—Casada, de 22 años, leche de 15 días, desea criar en su casa. Informes, (V. Marín, médico), Lardero.

PISO PRIMERO en Rey Pastor, 19, se vende o se cambia por huerta. Razón, San Agustín, 11, primero.

SE VENDE UNA CASA en inmejorables condiciones. Razón, Bretón de los Herreros, 13, segundo.

COMPRO madera de chopo. Informes LA RIOJA.

OFICIALAS. Se necesitan en la sastrería "Royal". Muro del Carmen, 8.

SE NECESITAN OFICIALAS y aprendizas de modista. Mercaderes, 12, 4.º

Obras en Oyón

Por acuerdo del Ayuntamiento de esta villa de Oyón (Alava), a las nueve horas del día diecisiete de este mes, se procederá a la subasta de obras de construcción de un lavadero y abrevadero, con arreglo a los planos, presupuestos y condiciones que están de manifiesto en la Secretaría municipal, todos los días laborables a las horas de oficina. Tipo de subasta, cinco mil pesetas. Las proposiciones se harán por escrito con arreglo al modelo que se facilita en Secretaría.

Oyón, 8 de mayo de 1935.—El alcalde, **Pablo Zabala.**

PISO CONFORTABLE, con calefacción, baño y galería Mediodía. Se alquila, General Zurbano, 24.

SE VENDE UNA VACA de leche recién parida, con su cría. Juan Fernández. Casalarreina.

MAQUINA SULFATADORA para caballería mayor, de ocho válvulas, en perfecto estado; tres tinos de roble de gran cabida, seminuevos, y dos bravants. No se contesta por carta. Informes, Viuda de Alvarez, en Aldeanueva de Ebro.

SE ALQUILA un hermoso local. Razón, Barriocepo, 5, 2.º

SE NECESITA UN PIECERO para sastrería a la medida. Inútil presentarse si no trae muestra y no es de primera. Casa Blay, Muro de Cervantes, número 19.

HUESPEDES. Se desea uno, casa honorable, sitio céntrico. Razón, en LA RIOJA.

SASTRAS, oficialas, se necesitan en Portales, 58, entresuelo.

SE VENDE PISO primero, en calle de primera, con sol y baño. Tratar de 11 a 15. Razón en LA RIOJA.

Pérdidas

—En el trayecto de Cenicero a Nájera se ha extraviado una biela de camioneta con varias herramientas propiedad de la señora viuda de Benito Verde, de Fuenmayor. Quien la haya recogido, puede entregarla en casa de don Francisco Montejo, de Cenicero, o en Nájera, en el Café Royalty, donde se gratificará. De no hacerlo se tomará por hurto.

—De un cachorro de caza, de 2 meses, color marrón, orejas grandes y la punta del rabo blanca. Se gratificará su entrega en Murrieta, V. De no hacerlo se tomará por hurto.

—Al que se le haya extraviado una perra cachorra de caza, puede pasar a recogerla a Mayor, 16, 3.º dcha.

Almacén de Maderas Serrería Mecánica

OJEDA. Norte, 24. Telf.º 1996. LOGROÑO.

SOLAR. Frente al Tiro Nacional, con alcantarillado, de 26 mts, fachada por 33 mts. fondo, se vende. Razón, Mosaicos Berger.

CAMIONETA marca "Ford", en buen uso, con carrocería apropiada para transporte muebles, se vende. Informarán, Garage Estación.

SE TRASPASA tienda de comestibles céntrica. Urge por ausencia. Razón, LA RIOJA.

SE VENDE un carro para dos caballerías, y lo mismo se cambiaría por otro más pequeño, de una caballería. Tratar con Marcelino Martínez, en Viana (Navarra).

COMPRARIA MOTOR, de 14 a 15 caballos, de aceite pesado, en buen estado. Tratar con Pedro Mendi, Cooperativa en Nájera.

HUESPEDES. Desearía uno o dos, para estar en familia, sitio céntrico, habitación con sol, y precio módico. Razón, LA RIOJA.

PISO PRIMERO. Se arrienda en 100 pesetas, sol todo el día y cuarto de baño. Razón, Murrieta, 4. Portería.

VENDO UN CARRO DE VARAS con toldo, para un ganado; carga 2.000 kilos. Informará don Jerónimo Montoya, taller de carros. Haro.

Automóviles de ocasión

Citroen, 10 H. P.; Wippet, 13 H. P., cinco plazas; Buick, pequeño, 17 H. P., siete plazas; Citroen, dos plazas; Austin, 5 H. P., se venden en buen estado y a toda prueba. Razón, Garage Estación. Salmerón, 6.

SE DESEA MUJER FORMAL, de 40 a 50 años, para casa de poca familia, para pueblo cercano a Logroño. Informes, Café Suizo, Logroño.

URGENTE VENDO MOTO en 350 pesetas, a toda prueba y con patente pagada para el año. Razón, Pí y Margall, 17, entresuelo, Andrés Ruiz.

VENDO O CAMBIO carro de 1.000 kilos y una yegua de 5 años, a toda prueba, juntos o separados, por volquete pequeño o terneros. Miguel Rodríguez, Cadena, 7, segundo.

ATENCION

Por el conocido camarero JULIAN MATUTE ha sido tomado en traspaso el establecimiento de Vinos y Comidas, de la calle de SAN AGUSTIN, 11, en el cual se sirven Comidas y Meriendas económicas.

BUEN VINO

No confundirse: SAN AGUSTIN, 11

CONTRARA DE ESTIERCOL

Regimiento de Infantería, núm. 24.

Se saca a concurso el flemo y basuras de este cuartel, con arreglo a las condiciones que se hallan de manifiesto en la Oficina de Mayoría del mismo.

El plazo de admisión de proposiciones será hasta los quince días a partir de la publicación de este anuncio, cuyo importe es de cuenta del que obtenga la contrata.

Logroño, 7 de mayo de 1935.

El comandante mayor

URGENTE. Por causas imprevistas, se traspasa o vende pollería y pescadería y se vende motor pequeño, conmutador de luz y mostrador con piedra artificial. Mayor, 45, tercero.

DESDE EL DIA 10 DE MAYO en adelante, se vende cal a 2'25 pesetas quintal, en el puente de Viguera, junto a la Casa de Peboles. Tratar con Félix Medrano, en Viguera.

ALMACEN DE MADERAS de ANDRES VERA

LIBERTAD, 9. TELEFONO, 1440.

CAMIONETA DODGE, cerrada y en perfecto estado, se vende baratísima. Informes, Cafés "El Brasileño". República, 9.

VENDO GRAMOFONO maleta, con 40 discos; máquina de coser de mano, linoleum nuevo y otras cosas. Razón LA RIOJA.

SE VENDE CAMIONETA FORD, de 17 H. P., en buen uso y a toda prueba. Se dará barata. Martín Menau, Navarrete.

CUBAS Y TINOS se venden en buenas condiciones tres cubas con capacidades aproximadas de 13.000 y 16.000 litros y dos tinas de 28.000 y 50.000 litros aproximados. Informes, José María Legarda, Licenciado, Pozas, 29. Bilbao.

Vendo de ocasión

CHEVROLET volquete de 3.000 kilos.
ODSMOVIL, cinco plazas.
BUIK, siete plazas.
Como nuevos, y a toda prueba

Agencia Federal, CESAREO BOVEDA
Salmerón, 14. Teléfono 2211

SASTRE. Se necesitan aprendizas y medio oficial adelantado. Tratar con Juan Martínez, en San Román de Cameros.

SE ALQUILA hermosa planta baja en la calle de Canalejas, letra F. Informan T. Sáenz y Compañía, Sucesores de Viuda de Arza.

LAS MAQUINAS DE CORTAR EL PELO y ESQUILAR garantizadas, las vende el vaciador de Logroño, y garantiza el vaciado. Joaquín Martínez, Plaza Constitución, 4. Logroño.

LECTOR:

SI, ACASO, NO HALLASTE AYER ENTRE NUESTROS ANUNCIOS ALGUNO QUE TE INTERESARA, NO DEJES DE LEERLOS HOY Y SIEMPRE, PUES COMO TODOS LOS DIAS HAY MUCHOS NUEVOS EN NUESTRAS PLANAS, NO PERDERAS EL TIEMPO, PORQUE PUEDES LOGRAR UNA ECONOMIA O UNA UTILIDAD

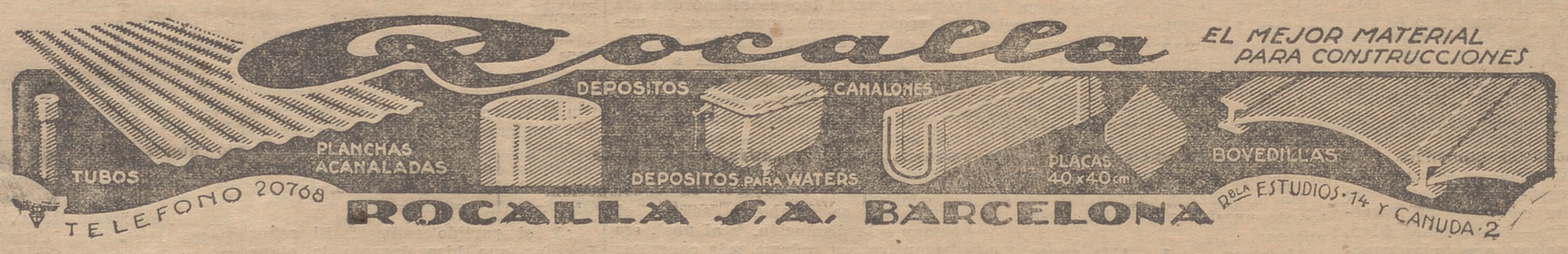

Venta exclusiva: CASA BERGASA.—Zurbano, 22 y 24, Logroño.—Teléfono 1351

BOLLETIN DE "LA RIOJA" 33

EL HIJO ABANDONADO

Por HENRI GERMAIN

(Editada por la Casa Sopena)

abandono de un niño, por el conde de Presles, hay correlación absoluta, como dice la gente de toga; o, si lo prefieres, conexión.

—¡Pardiez!—interrumpió desdeñosamente monseñor de Surín;—eso ya lo comprendí sin esfuerzo.

Desde el momento que se trata de Julot y del "golfo" perdido en la noche del 30 de noviembre, eso no es difícil de adivinar. Pero, ¿y lo restante?

—¡Ah!... ¡lo restante!... He aquí lo mejor.

Son simples presunciones, pero apoyadas en recuerdos muy precisos, y también sobre ciertos datos, obtenidos casualmente, pero seguros.

El conde, ya te lo he dicho, está separado, desde hace veinte años, de su mujer; pero ella—me acuerdo muy bien todavía,—poseía entonces un castillo situado en los alrededores de Château-Thierry, en pleno departamento del Aisne.

Pues esta carta está timbrada allí precisamente.

Además, la que escribe, indica una dirección muy próxima al punto susodicho.

Esto me hace creer que, si de un lado el conde se inquieta por su hijo, no sería difícil que la condesa, con igual deseo, y probablemente retirada allá en su castillo, intente por su lado una cosa parecida.

Cuando uno evnejece, recure a las afecciones perdidas, procura reparar los errores de la juventud.

En ese caso, la carta en cuestión sería cosa de ella, sencillamente; o, cuando menos, habrá sido escrita por instigación suya y por persona de su confianza, cuya escritura y cuyo estilo disfrazados, servirían para cubrir la personalidad de la señora de Presles, hasta más amplia información.

Una cosa cierta es que, tanto de una como de otra parte, hay interés por el niño perdido, se quiere decididamente buscarlo y, como es natural, reparar en él las culpas del acaso o de la fatalidad.

Y, si yo comprendí la situación por lo que atañe al conde con mi tentativa mal pensada el otro día, quizás no sería imposible volverse del lado de su mujer. Ella no me conoce apenas.

—Bien razonado—dijo monseñor de Surín atentamente.

—¿Verdad que sí?

El señor Dufresne se sonrió orgullosamente a esta aprobación, pues el amor propio subsiste también en los pícaros.

Ellos tienen la fatuidad sensible, y el orgullo del crimen, del robo hábilmente realizado, de la intriga bien combinada, como otros tienen el orgullo de las buenas acciones.

—Sí—repuso;—creo estar en lo justo. Y como la señora de Presles es muy rica, tanto provecho habrá sin duda tratando con ella y haciéndola "cantar" largamente, como en intentar la relación con el conde.

—Las mujeres aman la música—dijo monseñor de Surín.—Ella cantará, yo te lo aseguro.

—Mas, ante todo—continuó La Comadreja,—nos es absolutamente preciso recoger datos ciertos sobre el origen de esta carta, y saber también qué les ha ocurrido a las gentes de Meudon que salvaron al niño.

Medita: si, por suerte, el "golfo" hubiera muerto y lo supiera yo positivamente, podría combinar todo un plan magnífico, del que tengo las grandes líneas en la cabeza. Eso nos aseguraría la fortuna a breve plazo.

—Entonces, ¿qué vamos a hacer ahora?—preguntó monseñor de Surín perplejo.

—Escucha: tú fías en mí. ¿no es verdad?

—Sin duda.

—¿Completamente?

—Sí.

—Quieres dejarme a mí toda la exclusiva dirección del negocio, obedecerme pasivamente?

—¡Hombre!... En fin, sí, por el momento—respondió evasivamente monseñor de Surín, con el recelo de correrse demasiado.

—¡Oh! Nada de confusiones; es sí, o no—replicó La Comadreja en tono seco y autoritario.

—Bueno, pues, ¡sí!

—En buen hora.

Vas, pues, a empezar por largarte a tu hotel, a Grenelle; harás un paquete de tus trebejos y lo llevarás todo al hotel de los Viajeros, calle del arrabal Saint-Martín, frente por frente de la calle de Strabourg.

Dirás a la patrona de Grenelle que te vas a vivir con tu familia.

En el camino te harás afeitar el bigote y rapar el pelo, después te procurarás ropa blanca, una corbata obscura; en fin, te vestirás lo más sobriamente posible, de modo que no llames la atención.

¿Me has comprendido?

—Muy bien, una máscara en toda regla.

—¡Sí!... Yo voy también a levantar casa, sin decir nada a mi portera. Luego escribiré, si mis previsiones se realizan.

Alquilaré, junto a la estación del Norte un cuarto de hotel, al día.

En seguida me ire a Meudon a hacer mis pesquisas, y, por la tarde, te encontraré en el hotel de los Viajeros, a cosa de las ocho. Cenaremos y hablaremos.

—Todo eso va encaminado a cazar monises—remarcó monseñor de Surín;—y, si no se acierta, nos encontraremos otra vez tronados.

—No te inquiete—replicó La Comadreja:—con tus sesenta francos podemos tirar ocho días; es todo lo que necesito para emprender mis operaciones, si no me engaño.

Sobre todo, durante este tiempo, supresión absoluta de manos y cuchillos.

¡Somos gentes honradas!

—Eso nos cambiará—dijo jocosamente Surín.

—¡Bah! Se habitúa uno a todo.

Y suprime el argot; los burgueses no saben distinguir, y eso les escamaría.

—Entendido: voy a volverme honrado, conveniente e idiota.

—Ahora, vete—concluyó La Comadreja:—y hasta la tarde.

¡Cuidado con La Pantera; es un rocín y un falso!

—Ya no conozco a esa calaña, señor mío—dijo monseñor de Surín abriendo la puerta.

—¡Ah!... espera—preguntó ceremoniosamente La Comadreja cogiéndole del brazo:—¿cómo te llamarás en el hotel de los Viajeros?

—El señor Julio Léveque.

—Bueno, hasta luego, querido amigo.

Ya cerrada la puerta, La Comadreja se frotó las manos y guiño el ojo, muy satisfecho de sí mismo y de su cómplice.

Se reía interiormente.

En realidad, el plan cuyas grandes líneas se trazaban en su espíritu no carecía de ingenio, y para llevarlo a ejecución se necesitaba audacia y sangre fría.

Pero comprendió que por su parte, si él debía aportar un poco, su cómplice aportaría tanto o más, puesto que le reservaba el partido más difícil de jugar, el más activo, el que debía encarrilarlo de hecho. El se quedaría oculto, haría mover los hilos, sin exponerse y con igual provecho.

—Vamos—murmuró, a modo de conclusión:—voy quizás esta vez a hacer algo. El negocio, si se presenta bien, promete ser gordo y lanudo; yo lo esquilaré sabiamente, al ras de la piel.

¡Me vuelvo viejo, siento unas ganas tan extraordinarias de volverme hombre de bien!... Tal vez sea yo, más tarde, mayordomo de mi parroquia, y tesorero de la cofradía...

¡Je, je!... Sería gracioso... y no del todo absurdo.

Nunca es tarde para hacer el bien. Pues pongamos todos nuestros cuidados en la operación.

Y, para empezar, voy a contestar a la carta recibida esta mañana; me inclino a ver las cosas muy de cerca.

Terminado este monólogo, el señor Dufresne, que justificaba una vez más su sobrenombre significativo de "Comadreja", cepilló cuidadosamente su redingote, se caló el sombrero y se fué.

Cuando estuvo en la calle de Rívoli se dirigió al café del "Lión Rouge", se hizo servir un café y pidió recado de escribir.

Algunos minutos de reflexión le fueron suficientes para preparar la redacción de su respuesta.

Escribió así:

"Señora Juana Bretou.

"Etampes

Contestando a su carta de ayer, me apresuró a comunicarle que los informes que usted desea sobre el negocio Julit—30 de noviembre 1872,—son de índole absolutamente confidencial. Se refieren a la vida íntima de una respetabilísima familia.

"Deseoso de proporcionárselos, mediante honorarios, que fijaré según sus modestos recursos, no me juzgo con derecho a facilitárselos sin conocer a usted y sin recibir las garantías indispensables en estas circunstancias delicadas.

"Tendré, pues, el gusto de ir mañana a Château-Thierry en el tren de las seis y media. Llegaré a la estación de dicho punto a eso de las nueve de la noche.

"Espero que usted vendrá a recibirme.

"Me reconocerá usted fácilmente por un pañuelo blanco que llevaré en la mano izquierda.

"Reciba usted mis respetuosos saludos.

París, 6 septiembre 1892.

"Dufresne,

"Agente de negocios."

Cerrada la carta, tomó su café, fumó tranquilamente un pitillo y pagó. Luego levantóse y fué a echar la carta al correo.

ANUNCIO de SUBASTA

El día 16 del corriente mes, a las doce de su mañana, se venderá en pública subasta, en el Juzgado de Primera Instancia de esta ciudad, la finca conocida por Hotel Ana Mari, con todas sus dependencias, bajo el tipo de 61.471'77 pesetas, admitiéndose posturas que cubran al menos las dos terceras partes del precio de subasta.

Para informes dirigirse al procurador don Domingo Apellániz, Zurbano, 20, 2.º

Jabón a peseta kilo

Se liquida nueva remesa de 10.000 kilos, clase superior, en casa de Nicanor Arnedo, Rodríguez Paterna, 23. Ultramarinos. (a)

REBAÑO DE OVEJAS compuesto de 54 cabezas mayores y 12 crías al campo, se vende en San Vicente de la Sonsierra. Para tratar con su dueña Inés Villanor.

Atención, señoras

OVOIDES, a 5'75 los 46 kilos

Se dará muestra a quien lo pida.

VICTORIANO GONZALEZ

Herrerías núm. 6. Teléfono 1040

MAQUINAS DE COSER, se venden dos; una industrial. Portalillos, 21. "La Fama".

VENDO COMEDOR EN 100 PTAS. y varios muebles económicos. Zurbano, 32, 4.º, izqda. De 12 a 2.

Muebles Fantasía

Comprar en la Fábrica **LIZARANZU.** Murrieta, 51. Teléfono 1774.

Agua Riva los Baños (Torrecilla)

Especial para los padecimientos del estómago, riñón, hígado, diabetes y vías urinarias. La mejor agua para mesa. Depósito y venta. Almacén de VICTOR OÑATE, V. de Rey, 19. Teléf.º 1032.

Academia de Corte y Confección

PARA SEÑORAS Y SEÑORITAS SISTEMA MARTI

Las alumnas se confeccionan sus vestidos con los últimos modelos de París, dirigidas por profesora diplomada. Plaza Amós Salvador, 4, 8.º

MEDIAS PIPAS. Se venden 20, de roble, envinadas, en estado seminuevas. Antonio Landaluce, HARO.

COMPAGNIE GENERALE TRANSATLANTIQUE

LINEA BILBAO — LA HABANA — VERACRUZ

Travesía en 10 días con el trasatlántico

"MEXIQUE"

Próxima salida, 24 DE MAYO.

LINEA RAPIDA DE LUJO, HAVRE - NUEVA YORK

Salidas todos los miércoles

Para toda clase de informes dirigirse a los Agentes Oficiales

FELIX IGLESIAS, HIJOS S. L., Rivera, 1. BILBAO.

En Logroño. — SANTIAGO M. TREVIJANO

Once de Junio, 15. Teléfono 1664.

Compañía del Pacífico

Para HABANA, COLON, PANAMA, LA LIBERTAD, PAITA, CALLAO, MOLLENDO, ARICA, IQUIQUE, ANTOFAGASTA y VALPARAISO, saldrán del puerto de SANTANDER

Vapor "ORDUÑA", 12 de mayo.

Motonave "REINA DEL PACIFICO", 28 de junio.

Vapor "ORBITA", 21 de julio

Admiten pasaje de lujo, primera, segunda y tercera clase y carga.

Para toda clase de informes, dirigirse a sus Agentes

HIJOS DE BASTERRECHEA. — Paseo de Pereda, 0.

SANTANDER

Sulfato de Cobre

98|99 %

de la SDAD. A. ESPAÑOLA DE LA DINAMITA

CRISTALES GRUESOS. POLVO NIEVE de disolución inmediata y que evita el gasto de molienda por venderse al mismo precio que los cristales gruesos

Precios ventajosos

No adquirir, sin antes consultarlos, al representante en la provincia

JOSE LUIS NAVAJAS Teléfono, 1. FUENMAYOR

¡¡PANADEROS!!

MAQUINARIA PERFECTA

MARRODAN Y REZOLA (S. L.)

(INGENIEROS)

Apartado, núm. 2. LOGROÑO Teléfono 1.105

Ibarra y C.ª, S. en C. -- Sevilla

LINEA

Mediterráneo - Brasil - Plata

MOTO-NAVES CORREOS ESPAÑOLES

Servicio rápido. — Salidas fijas cada 21 días (de Barcelona)

PARA

Santos, Montevideo y Buenos Aires

SALIDA, 21 DE MAYO DE 1935

La magnífica moto-nave

Cabo Santo Tomé

Admitiendo pasajeros de primera clase en Suites especiales y camarotes de dos plazas; y de tercera clase, en camarotes de dos, cuatro y seis plazas

Consignatarios en Barcelona:

HIJO DE ROMULO BOSCH, S. en C.

Vía Layetana, 7. Teléfono, 22057

Agente en Logroño:

FERNANDO MONEO DE LARA Muro de la Mata, 7.

"La Riojana"

Transportes generales de mercancías entre Bobadilla, Baños de Río Tobía, Nájera, San Asensio, Briones, Haro, Vitoria, Bilbao.

Salida de Bobadilla todos los miércoles, a las seis de la mañana; Nájera, seis y media, San Asensio, 7; Haro, siete y media, para llegar a Bilbao a las once de la mañana. Regreso, los jueves.

Facturaciones en Bobadilla, Baños, Teléfono núm. 18; en Nájera, Herradero de don Adolfo Fernández; San Asensio, el Sindicato; en Haro, Posada de Malaquías de Pablo, y Bilbao, Alameda Urquijo, 37. Teléfono núm. 16.635.

Propietario: Ulpiano Echenausia

Almorranas-Varices-Ulceras

Curación radical; Sin operación ni dolor. Procedimiento moderno. Consultorio: Dr. Jaime Ledesma Navarra, Especialista del Hospital de la Cruz Roja. Enfermedades de la Piel. Venéreo y Sífilis.

CONSULTA DE ONCE A UNA

Alfonso I, número 16. Zaragoza.

OCASION. Se venden dos camionetas seminuevas, una "Ford" de 4 cilindros y otra "Chevrolet" de 4 cilindros. Se darán baratas. Razón, Rodrigo Casado, Mediavilla, 7. Calahorra.

Almacén de maderas

SERRERIA MECANICA, de MARTIN SAN MARTIN

TERRENOS VALBUENA, Teléf. 1634

Detrás de Intendencia. Logroño. a

MUEBLES

Los mejores en construcción.

Visiten la Exposición con los nuevos modelos recién construídos por esta casa.

EUSTASIO PEREZ Pablo Iglesias, 2

MADRID

FONDA DE

TANIS, el Riojano

MONTERA, 16. TELEF. 19551

ESSEX ROADSTER, en perfecto orden de marcha, se vende de ocasión. Informes, Casto Barrio, Vara de Rey, núm. 20 o Garage Franco Español.

VENDO HUERTA, dentro de la población con casa y grandes cuadras, propia para vaquería, entrega inmediata y desalquilada. Razón, Duquesa de la Victoria, 36, pral., izquierda.

Traspaso en la Playa de Algorta

Bar-Cervecería, en el mejor sitio de la Playa. Poco capital. Escribid: Bar "La Ola". a

VENDO CASA, calle Laurel, número 57. Produce muy buena renta. Razón, Duquesa de la Victoria, 36, pral., izquierda.

VENANCIO MARIN

CASA UNICA MAYOR, 35

Legumbres de siembra. Alubia blanca tempranilla de Calahorra, blanca de León, Garrafal y toda clase de caparrón del país

Estas legumbres han sido cuidadosamente seleccionadas.

NO COMPRE SIN CONSULTAR PRECIOS Y CALIDAD

FIN DE LAS HERNIAS

Recordad siempre que los únicos aparatos que curarán radicalmente vuestras hernias son los del especialista **Sr. TORRENT, construídos científicamente para cada hernia, edad y sexo. Sin trabas ni tirantes engorrosos** de ninguna clase, no molestan ni hacen bulto, amoldándose al cuerpo como un guante, transformando rápidamente a todos los herniados **en seres perfectos y robustos llenos de vida y salud como eran antes de estar herniados.** Si queréis pues acabar para siempre con vuestras hernias, visitad sin pérdida de tiempo al especialista **Sr. TORRENT,** que estará en LOGROÑO y en el HOTEL PARIS únicamente el próximo JUEVES, día 16 del corriente. NOTAS: En **Vitoria** el día 15, en el **Hotel Francia,** y en **Burgos** el día 17, en el **Hotel Universal.** ESPECIALIDAD en fajas medicales y demás aparatos para corregir y evitar todas las dolencias propias de la mujer. Talleres y despacho en Barcelona: UNION, 13. **"CASA TORRENT".**

TEMPORADA 1935

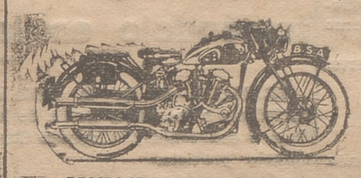

MOTOCICLETAS B. S. A.

BICICLETAS "ORBEA" y G. A. C.

Gran stock en cubiertas y neumáticos

ACCESORIOS Y REPARACIONES

VENTAS Y CAMBIOS

al contado y plazos

LA CASA MAS IMPORTANTE EN LA PROVINCIA

Garage JESUS GARCIA

VARA DE REY, 16 — Teléfono 1327

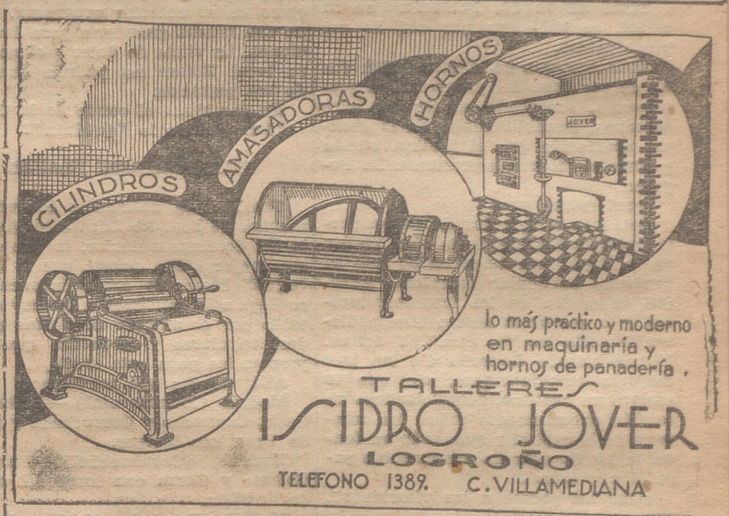

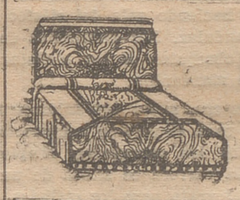

MUEBLES

SEGURA

Mendizábal, número 10.

A. Colón, 7.

Teléf. 1727.

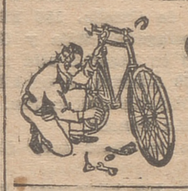

BICICLETAS

CASADO

Venta Accesorios y reparaciones

Vara de Rey, 10.

CENTRO MECANOGRAFO

VARA DE REY, 9.

Reparación, limpieza y venta de máquinas de escribir

VIAJEROS

Baules, maletas, equipos de automóvil, muestrarios y toda clase de reparaciones.

CASA GOMEZ

ONCE DE JUNIO, 9

CASA FUNDADA EN 1900 (nv)

Préstamos

A largos plazos, con garantía hipotecaria. Informes, don Luis Vidal, agente de préstamos del BANCO HIPOTECARIO. Salmerón, 9, 4.º

SOMMIERS

GARANTIZADOS

Fabricación y Reparación

La Casa más antigua en el ramo

B. PALACIOS. RUAVIEJA, 30

LEA USTED. Hechura de un traje con magníficos forros 45 ptas.
Id. id. con buenos forros 40 "
Id. id. clase económica 35 "
Plaza del Mercado, 15, 2.º Portalillos

CASA SOLIDA, buen interés, vendo entera o por pisos. Facilidades pago. También recibiría a cambio huerta o solar céntrico. Razón, Murrieta, 42, primero, derecha.

¡MAQUINAS VAINICAS "SINGER", seminuevas, garantizadas, liquídanse baratísimas! Toda prueba. Señor BLAU, Río, 18. Madrid.

Atención, señoras

NUEVA FRUTERIA - VERDULERIA

Surtido de Huevos frescos

CABALLERIA, 18.

FRIGIDAIRE

Armarios frigoríficos

Instalaciones completas de acondicionamiento de aire

Calefacción y Refrigeración

POR LOS SISTEMAS MAS MODERNOS

PROYECTOS Y PRESUPUESTOS GRATUITOS

Agencia Oficial en Guipúzcoa, Navarra, Alava y Logroño
JIMENEZ LEABURU
SAN SEBASTIAN

Estación de Servicio en Logroño
JULIO REDON
Murrieta, 8, Bajos.

NOGAT.--Producto especial mata ratas

El mata-ratas "Nogat" constituye el producto más cómodo, rápido y eficaz para matar toda clase de ratas y ratones. Se vende a 50 céntimos paquete y a 10 pesetas la caja de 25 paquetes, en las principales farmacias y droguerías de España, Portugal y América.

PRODUCTO DEL LABORATORIO SOKATARG

Calle del Ter, 16. Tlf. 50.791

BARCELONA

NOTA: Dirigiéndose y mandando al mismo tiempo por Giro postal o sellos de Correos el importe, más 50 céntimos para gastos de envío, al Laboratorio, a vuelta de Correo, verifica el envío de pedido.

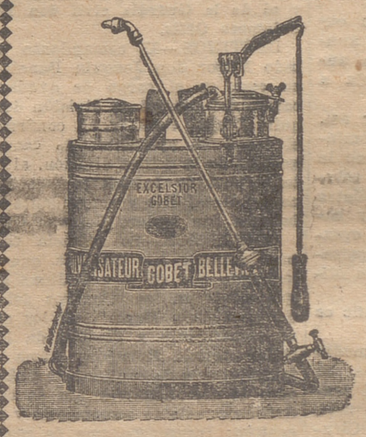

Sulfatadoras Azufradoras

PIEZAS DE RECAMBIO

GRAN SURTIDO

Casa Marrodán

Hijo de **S. Marrodán y Cía., S. L.**

Miguel Villanueva, 6 y 7

Teléfono, 1854. — LOGROÑO

TELEFUNKEN

CAUTIVA...

por su mueble de elegantes trazos.

DELEITA...

por su pureza de sonido.

CONVENCE...

porque reune todos los adelantos de la radiotelefonía moderna.

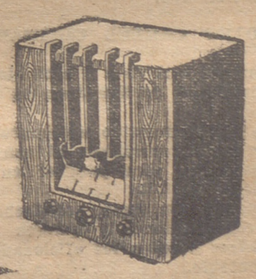

DE MIGUEL HERMANOS, S. L. - ZURBANO, 9 - TELEFONO 1767

La circulación de este periódico en nuestra región supera mucho a la que tienen todos los demás

LA RIOJA

El anuncio en este periódico es la más eficaz propaganda de los productos y el incremento de las ventas

TAURINAS

HACIA LAS CORRIDAS DE SAN MATEO

Como en su día hablarán de su cartel, se habla ya por ahí de sus preparativos.

El incremento de la suscripción que ha de ser base del programa en preparación, sorprende en las capitales cercanas, maravillándolas de la general aportación que el público, afición y comercio logroñés prestan a La Popular.

Aquí somos eso.

Estábamos cansados de las empresas cricunstanciales que sólo venían "a lo suyo" sin importarles que su provecho particular estuviera siempre en contra de los intereses locales, y lo que otros hacían bien pudieran hacerlo los "de casa". Y así es. El año pasado Logroño dió las tres mejores combinaciones, sin que le costara un céntimo, beneficiándose en cambio enormemente todos los intereses de la capital y quedando un fondo en La Popular no despreciable para el año actual.

¿Qué les parece a los vitorianos?, ponemos por ejemplo.

No debe, por tanto extrañar a nadie que la suscripción logroñesa "suba como la espuma" y garantice otro cartel magno para el venidero San Mateo.

Las nuevas aportaciones a sumar hoy a las ya publicadas son:

Con mil pesetas: Cafe Comercio S. L. y Garrigosa yCompañía.

Con 200 pesetas: Don Manuel Eguren, don Justo Bermejo, don Cecilio González, don Juan Palacios Sanz, señores García y Rubio y señores Marco y Ramírez.

Con 100 pesetas: Don B. C., don Jesús Ceballos, don Ramos Ruiz, don Bernabé Martínez, don José Salas Rivas, don José Urresti, don Desiderio Negueruela, don Francisco González, don Pedro Bañales, don Antonio Cadarso, don Julio Benito, don Segundo Ruiz, don Gaspar Barbi, don Francisco Martínez, don Angel Arriaga, señores Notario Hermanos, señores Torrealba y Bezares, don Gregorio García Martínez, don Pablo Marín, don Domingo Aransay y don Augusto Calis.

Con 50 pesetas: Don Adón Rodríguez, don Miguel Marín, don Teodoro Moreno, don Amador Evangelio, don Teodoro San Juan, don Pedro Casis, don Gregorio Galilea Viguera, don Luis Gómez Riojas y don Luis Domingo.

Con 25 pesetas: Don Clemente Sáenz, don Félix Pancorbo, don Cesáreo Ruiz y don Nicomedes Alonso.

Suma y sigue, 60.769'11 pesetas.

TAMPOCO CIRUJEDA

Supimos ayer, si lo hubiéramos sabido antes, antes lo hubiéramos dicho, que el cartel calceatense experimentaba otra baja.

Miguel Cirujeda, el titulado fenómeno aragonés, hacía marro y nos dejaba con las ganas a cuantos habíamos confiado apreciar la justicia de los elogios tributados a nuestro tocayo.

Pero sabíamos que estaba en curación de una reciente cogida y, aunque, contrariados, aceptamos la ausencia de Cirujeda atribuyéndola a las resultas de ese percance.

Buenos que fuimos al pensar así.

El aragonés no va Santo Domingo por la sencilla razón de que no le dá... Dejaría de ser fenómeno, si estuviese exento de esa condición. Entre torear en la plaza calceatense y hacerlo en el ruedo zaragozano ha optado por este último y ante sus paisanos es dónde toreará esta tarde Miguel Cirujeda.

Y, con ello, la "faena" del maño es de verdadero "fenómeno".

La Empresa calceatense en medio de la desgracia que le persigue, ha tenido la suerte de sustituir al aragonés con un torero que vale más, sin tanto ruido, que el "formal" Cirujeda. En su puesto alternará hoy con "Lagartija" en la Ciudad del Santo, el mejicano Edmundo Zepeda, el triunfador de la temporada pasada en nuestra plaza, el triunfador del domingo último en Valencia y el anterior en Córdoba, y antes en Vista Alegre y siempre en cuantas plazas torea, porque es un torero de pundonor, de vergüenza y de lo que hay que tener.

Ya lo saben los calceatenses y sus simpatizantes.

Se han quedado sin un "fenómeno" de nombre, pero tienen un fenómeno de verdad.

Y como en el cambio salen ganando, hay que "dir", como dijimos a Santo Domingo.

OTRO CARTEL ULTIMADO

Tenemos a la vista el cartel taurino de las fiestas de San Juan en Badajoz.

No se han dormido los empresarios de la capital extremeña ni han estado perezosos para publicar su programa.

Estarán, sin duda, satisfechos de sus combinaciones y quieren hacer partícipes a todos los aficionados de su contento.

"Los de Badajoz" verán, allá en los aún lejanos días de San Juan, las funciones siguientes:

Día 23 de junio.—Manolo Bienvenida, Domingo Ortega y El Estudiante con toros de Infante da Cámara.

Día 24.—Armillita y Ortega, mano a mano, con seis toros de la Viuda de Soler.

Día 25.—Niño del Barrio, Torerito de Triana y Valentín Ritoré, también con novillos de la Viuda de Soler.

Sí que cuidan en Badajoz los intereses de la tierra. Pocas veces se ve, como en el anterior programa, reses de una misma ganadería para dos funciones. La viuda de Soler y el novillero local Ritore no podrán quejarse de sus paisanos.

En cambio..., el conde de la Corte. ¿Por qué no lo "quedrán"?

HOY, POR ESAS PLAZAS

También es animadita la jornada taurina de hoy. No llega a lo que fué la del domingo anterior, la que debió ser, mejor dicho, puesto que la lluvia "aguó" bastantes combinaciones, pero llega a la calificación de muy aceptable por el número de fiestas grandes, regulares y pequeñas que hay preparadas para esta tarde.

Allá van las que conocemos:

Madrid (Monumental).—Rafael el Gallo, Cagancho y Corrochano y toros de Francisco Melgar.

Madrid (Carabanchel).—Barrera, Colomo y Garza con toros del conde de Antillón.

Madrid (Tetuán).—Novillos de Bernaldo de Quirós para Martín Bilbao, Silverio Pérez y García Barrera.

Vaya si estarán contentos los madrileños.

Barcelona.—Vallalta, Armillita, Ortega, con toros de Graciliano P. Tabernero.

Sevilla.— Manolito y Pepe Bienvenida con toros de Guadalest.

Bilbao.— Antonio Fuentes, el veterano, Torquito y Ricardo Torres y becerros de Buenabarba.

Zaragoza.— Venturita, E. Solórzano y Miguel Cirujeda y novillos del conde de Casals.

Valencia.— El espectáculo "Universal" de Llapisera.

Zamora.—"El Señorito" y Gabriel Alonso y novillos de Luis Fonseca.

En otras varias plazas, Miranda de Ebro y Orduña entre ellas, van las novilladas suspendidas anteriormente por causa de la lluvia, y cuyas combinaciones, no repetimos, por haberlas ya publicado al detallar la última jornada.

MIGUELIYO

Notas militares

NOMBRAMIENTOS.—Se admite la dimisión del cargo de subsecretario del Ministerio de la Guerra al general de brigada don Luis Castillo Pantoja, y se designa al general de división don Joaquín Fanjul Goñi, jefe de la sexta división orgánica.

ORDEN DE SAN HERMENEGILDO.—Se concede la Gran Cruz de la referida orden a los generales de división don Joaquín Fanjul Goñi y don Manuel Goded Llopis; a los de brigada don Rafael Rodríguez Ramírez, don Francisco Pujol Rubaldo y don Luciano Paz Tejada; al general médico de la Armada don Luis Ubeda y Cardona y al de la Guardia civil don Ricardo Salamero Ortiz.

DESTINOS.—El comandante de Estado Mayor don Joaquín Boneta Arvizu cesa en el cargo de ayudante de campo del general de división don Joaquín Fanjul Goñi, y se confirman en el cargo de ayudantes de campo del general de la octava división, al teniente coronel de Infantería don Francisco del Rosal Río y comandante de Caballería don Isidoro Serrano González.

CONCURSOS.—Se anuncia concurso para proveer las vacantes que se relacionan, que en la actualidad son las que existe en los "Cuadros del Servicio de Estado Mayor", en los empleos de comandante y capitán de las distintas Armas. Relación: Arma de Infantería, seis de capitán; de Caballería, doce de comandante y dos de capitán; Artillería, seis de comandante y diez de capitán; Ingenieros, una de comandante y diecisiete de capitán.

LOCALIZACION DE FUERZAS. — Circular: En estudio un plan general de localización de fuerzas que responda a una adecuada distribución de las mismas en orden a su misión probable, el ministro de la Guerra ha dispuesto queden en suspenso los traslados dispuestos que no se hayan llevado a efecto hasta la fecha.

ASAMBLEA DE LA ORDEN DE SAN HERMENEGILDO.—Como resultado de las elecciones para cubrir las vacantes que existen de Caballeros, en la Asamblea de la Orden Militar de San Hermenegildo, los cuales han sido elegidos por mayoría de votos y en orden de mayor a menor: Gran Cruz, general de brigada don Enrique López Sanz, don Benito Martín González y don Luis Durango Carreros, contralmirante, don José González Bellón; Placa, tenientes coroneles de Intendencia don Federico Abeilhé Rodríguez Fito, de Infantería don Avelino de la Iglesia Martín, comandante de Artillería don José Molas García.

ENFERMEDADES DE LOS OJOS

Dr. Enciso Briñas

Oculista ex-alumno de las clínicas de Burdeos y Pau

G. G.ª Baquero

Oculista Exalumno del Hospital de Valdecilla

Once de Junio, 18, entrlo. Tlf. 1463

DEPORTES

En la etapa Granada-Sevilla, de la Vuelta Ciclista a España, Deloor volvió a ocupar el primer puesto y sigue manteniéndolo en la clasificación general

GRANADA.—Se da la salida a los corredores a las seis y media de la mañana o sea con algún retraso sobre el horario previsto.

Durante casi toda la carrera los routiers van en pelotón llevando una media horaria de 28 kilómetros por hora.

No hay variaciones hasta la entrada en Antequera, 96 kilómetros de carrera, que se cubre en cuatro horas.

El recibimiento que se tributa en esta población a los corredores es magnífico. Algunos routiers, especialmente los extranjeros, no fuerzan el tren en ningún momento, ya que se entretienen desde que llegan a la población en conversaciones animadas con los espectadores, haciendo gala del clásico buen humor andaluz. Los habitantes de Antequera obsequian a los ciclistas con vasos de manzanilla.

Por Estepa, a los 144 kilómetros de carrera, pasa el pelotón compuesto por casi todos los corredores. Empieza a llover. La carrera es ahora de un trazado poco grato para los ciclistas.

Por Puebla de Cazalla, 186 kilómetros, llegan rezagados Mula y Ginés. Se ha tardado en llegar a esta localidad 7 horas 30 minutos. A un kilómetro de esta población pincha Pou. Más tarde, el catalán Sancho.

El recorrido es ahora muy dificultoso.

Por Arahal, 209 kilómetros, llueve abundantemente. Para cubrirlos se ha tardado 8 horas y 25 minutos.

En cabeza va el sevillano Montes, que ha forzado la marcha, imponiendo una velocidad de más de 40 kilómetros por hora.

Cierra la marcha Mula. Algunos, con motivo del fuerte tren, salen perjudicados, sobre todo los madrileños, y en especial Manuel Ruiz Trillo.

Cuando la distancia a Sevilla no es mucha algunos corredores extranjeros descienden de sus máquinas para cambiar de multiplicación.

El primero en hacerlo es Max Bulla, el que imitan Molinar y Barral.

En los últimos kilómetros, ya pasado Alcalá de Guadaira, se retrasa mucho Esteve, aunque, claro está, no es el último, ya que los madrileños son los que marchan con mayores dificultades.

La llegada a Sevilla, que estaba prevista para las tres de la tarde, se ha efectuado a las cinco menos cuarto de la tarde.

Un gentío inmenso ocupaba el Paseo de las Palmeras, donde estaba instalada la meta de llegada.

Aparecen los corredores, los cuales entran en pelotón como una tromba disputándose el primer puesto al sprint, y ganando el belga G. Deloor, a quien seguían Max Bulla, Cañardo y Cardona, todos en el mismo tiempo.

También entra en el pelotón de cabeza el simpático corredor andaluz Montes, al que aplauden y vitorean durante largo tiempo sus paisanos que esperaban la llegada de los corredores.

Hay abundantes ramos de flores para obsequiar a los corredores, siendo especialmente agasajado el sevillano Montes.

CLASIFICACION DE LA ETAPA

Llega a la meta en primera posición un grupo numeroso, del que se destaca el belga Gustavo Deloor, que es el vencedor de esta etapa, en 9 horas, 59 minutos, 3 segundos.

2.º Max Bulla.
3.º Cañardo.
4.º Cardona.
5.º Dignieff.
6.º Figueras.
7.º Tuero.
8.º Sancho.
9.º Bachero.
10. Jimeno.
11. Valentyn.
12. Thallinger.
13. Barral.
14. Molinar.
15. Bianchi.
16. Montes.
17. Esteve.
18. Alfonso Deloor.
19. Adam.
20. Fayolle.
21. Amberg, en 10-0-44.
22. Vander Ruit, en 10-6-09.
23. Baylón.
24. Bletman.
25. Ginés.
26. Pou.
27. Ramón Ruiz Trillo.
28. Molina.
29. Cepeda. Todos en el mismo tiempo que Vander Ruit.
30. Mula, en 10-08-20.
31. Manuel Ruiz Trillo, en 10-28-19.

CLASIFICACION GENERAL

1.º Gustavo Deloor, 90-23-45.
2.º Cañardo, 90-32-28.
3.º Dignieff, 90-33-26.
4.º Molinar, 90-33-53.
5.º Barral, 90-48-05.
6.º Max Bulla, 90-52-36.

A continuación van Alfonso Deloor, Blatman, Bianchi, Fayolle, Valentyn, Amberg, Vander Ruit, Jimeno, Adam, Bachero y Cepeda.

El resto de la clasificación general no varía.

FUTBOL

EL CAMPEONATO INFANTIL

Aplazados el domingo anterior, por causa del temporal de lluvias, los partidos iniciales del campeonato infantil, tan anhelosamente esperado por los "peques" futbolistas, hoy se celebrarán los que debían haberse jugado en tal fecha, y que son los siguientes:

Vasconia-Amaika Bat, a las diez y bitro, señor Rodríguez.

Victoria-Logroño F. C., a las 4. Arbitro, señor Rordíguez.

Uno y otro encuentro tendrán lugar en el campo de El Prado.

Los organizadores de la competición esperan que todos los jugadores acudirán al campo puntualmente.

EL CELTA A CALAHORRA

Hoy se desplazará a Calahorra el primer equipo del Celta, campeón de la serie C, para celebrar el partido supendido el domingo anterior por causa de la lluvia, con el titular de la citada ciudad riojana. Dada la importancia del partido, el Celta alineará su primer equipo o sea el mismo que se designó para el pasado domingo y que será:

Goyo
Arpón, Bellido
Fernández, Boni, Juan
Tobía, Jesús, Julio, Espiga, Quico.

De nuevo se ruega a jugadores y simpatizantes que quieran acompañar al equipo, acudan puntualmente a las dos de la tarde al Café Comercio, para no demorar la salida.

RETOS Y PARTIDOS

El Sirena F. C. reta el reserva del Vasconia para hoy, en la campa militar, alineando a Jaime; Adolfo, Mínguez; Amador, Julio, Santamaría; Lagala, Heredia, Angelín, Jesús y Rafa. Suplentes, Fermín y Duaso.

PELOTA

CAMPEONATO PROVINCIAL

La Junta organizadora propone y las circunstancias disponen. Después de muchas gestiones, los partidos para hoy han quedado concertados como sigue:

Primero, a mano: Caminero y Urreategui, contra Rubio y Carasa.

Segundo, a mano, Martínez y Latorre, contra Rubio y Montalvo.

Tercero, a pala, Bombín y Ugalde, contra Larrea y Adarraga.

Como se puede apreciar, todos los partidos son de gran interés.

EXCURSIONISMO

En el comercio de Larrea ha quedado expuesto el buzón que el próximo domingo se ha de colocar en San Lorenzo. El "Hogar Vasco" ha establecido dos servicios de autocar para llegar hasta Valbanera y así acompañar a los de San Sebastián. Uno saldrá con ellos a las cinco de la mañana, juntamente con los forasteros, y costará cinco pesetas ida y vuelta para los socios y 5'50 los no socios. Todos los aficionados pueden, fácilmente, como puede apreciarse, realizar esta excursión.

X. X.

SECCION DE NAJERA

NAJERA, 11

ASI SE HACE.—Atendiendo a la solicitud que este Ayuntamiento elevó a los Poderes públicos a raíz de las avenidas del río Najerilla, que inundaron y destruyeron los espigones que sirven de defensa, solicitando auxilios con que mitigar el paro obrero, en la tarde de ayer se personó en esta ciudad el señor ingeniero jefe de la División Hidráulica del Ebro, señor Fernández, con un ayudante.

Fueron acompañados por el teniente alcalde señor Ruiz y secretario de la Corporación, e inspeccionaron dichos espigones, recibiendo el señor ingeniero la impresión de que es justísimo cuanto Nájera precisa en ese aspecto y tenemos noticias de que el Estado va a conceder importante cantidad para el arreglo de los espigones destruídos y la colocación de uno nuevo que sirva de defensa al edificio del Matadero.

La cuantía de estos auxilios se ha de traducir para dentro de breve plazo en jornales para los obreros, a la vez que las obras a realizar serán de mayor solidez con el empleo del bloque de cemento en lugar del tejido de alambrado actual.

También hoy ha llegado el diputado a Cortes señor Albarellos, el cual, según nos ha dicho, viene con objeto de procurar la terminación del expediente del Grupo escolar.

Como se ve, nuestro Ayuntamiento se está haciendo acreedor al aplauso general de los najerinos.

BAUTIZO.—Ayer se verificó el bautizo del hijo del propietario del Cinema Club don Benjamín Domingo, y se le impuso el nombre de Juan Cruz. Actuaron de padrinos su prima señorita María Domingo y su primo el joven Eduardo Martín.

PARA MAÑANA.—Por haber dado por terminada la temporada de cine el Villegas sólo habrá funciones en el Cinema Club, donde se reprisará la bonita cinta española "Sor Angélica", la cual gustó mucho el día de su estreno.

DE REGRESO.—Después de haber disfrutado de licencia, regresó a Burgos el jefe de esta estación telegráfica don Félix I. Manzanedo, el cual parece ser que nos dejará muy pronto.

Ego Sum

CINEMA CLUB

HOY, DOMINGO

Sor Angélica

Magnífica producción española.

ECOS DE CALAHORRA

11 de mayo

DOBLE ALUMBRAMIENTO.— En las primeras horas de la madrugada de ayer, y tras un laboriosísimo parto, en el que tuvo que intervenir, dando un resultado feliz, el médico tocólogo de esta ciudad don Amador García, dió a luz dos robustos niños, doña Cecilia Estella, esposa del factor suplementario de la Compañía del Norte y particular amigo nuestro don Angel Gómez.

Tanto la parturienta, como los nuevos calahorranos, se encuentran en perfecto estado de salud.

EL TIEMPO. — Después de unos días de constantes y copiosas lluvias, hoy ha aparecido el cielo completamente despejado, habiendo lucido el sol durante todo el día. A causa de las lluvias, los labradores, han tenido que interrumpir las faenas del campo, dada la humedad que había en él. De todas maneras, se muestran muy satisfechos por el agua caída que tanto bien ha originado a la agricultura.

DEPORTIVAS.—El domingo, a las cuatro en punto de la tarde, tendrá lugar el partido de fútbol (suspendido el pasado domingo a causa de la lluvia), entre los equipos "Celta F. C.", campeón de la serie C riojana, y el titular de esta localidad "Calahorra F. C.".

Por la intensa propaganda realizada por la directiva del club local, es de esperar que el campo de "La planilla" se vea concurrido al igual que en otras ocasiones que han actuado equipos de la capital.

FUNCION BENEFICA.—El día 14 del actual, a las nueve y media de la noche, tendrá lugar una función benéfica, organizada por el cuadro artístico de la Casa del Pueblo, que pondrá en escena el drama en tres actos, original de Vicente Lacambra Serena, titulado "Yo no mato".

ASCENSO. — Con antigüedad de primero de los corrientes, ha ascendido al empleo inmediato superior, el que hasta ahora ha sido comandante del puesto de Carabineros de esta ciudad, cabo señor Corres.

Felicitamos a tan buen amigo por su ascenso, lamentando a la vez la marcha de esta ciudad.

NUEVOS MATRIMONIOS. — Civilmente han contraído matrimonio en la mañana de hoy, los jóvenes naturales de esta ciudad, residentes en Zaragoza y Barcelona, respectivamente, don Aurelio Azcona Fernández y María Fernández Guerrero, siendo acompañados para este acto por varios familiares y amigos.

La plaza de Quintiliano vióse concurrida para presenciar el paso de los nuevos esposos e invitados a este acto.

—En la vecina villa de Préjano y ante el altar de la ermita del Cristo, han sido consagrados los amores de la simpática señorita María Ruiz González con nuestro particular amigo de esta ciudad y encargado de la estación telegráfica de Briones, Angel Sáenz Jiménez, habiendo sido apadrinados por don José González, de Bilbao, próximo pariente de la desposada, y la señorita Antonia Sáenz, hermana del novio.

Terminada la ceremonia religiosa, fueron obsequiados los familiares e invitados, espléndidamente, en el domicilio de los padres de la novia, saliendo a continuación el nuevo matrimonio en viaje de luna de miel, con dirección a Zaragoza, Barcelona y otras capitales.

PROCESION.— Autorizada por el señor gobernador civil de la provincia, mañana, domingo, serán sacados procesionalmente los patronos de esta ciudad, Santos Emeterio y Celedonio, para verificar la tradicional bendición de campos.

UNA "GRACIOSIDAD".— Con motivo de la proximidad de la feria de ganados que anualmente se celebran en esta ciudad durante los días del 25 al 28 inclusive del corriente mes, son varias las instalaciones de entretenimientos (barcas, carrousel, tío-vivo, etc.), que se están llevando a cabo en el Paseo de Canalejas.

Anoche, unos "graciosos", según nos informan, hicieron desaparecer una figura representativa de un elefante, perteneciente a un tío-vivo infantil, perjudicando como es natural con esta "gracia", al propietario de aquella atracción.

CINES.— Para mañana tiene esta empresa anunciada la magna superproducción, totalmente hablada en español, que lleva por título "Madame Du Barry", en la que actúa como principal intérprete la formidable actriz cinematográfica Dolores del Río, acompañada de otros artistas de renombre mundial.—A. GIL

ARTE Y TURISMO

El doctor Layna y la provincia de Logroño

En tiempo oportuno se publicó en este diario un artículo ensalzando como merecía el bellísimo folleto escrito por el doctor Layna Serrano para recordar las bellezas naturales y artísticas de la provincia así como sus hechos históricos, folleto generosamente editado por la Cámara de Comercio de Logroño. Días atrás apareció otro lindo trabajo dedicado a ensalzar aquella obra, del que es autor don Alejandro Manzanares, Inspector de primera enseñanza en Vizcaya, y creo mi deber insistir sobre el tema, siquiera no sea para añadir una flor más al ramillete de alabanzas consagradas a ese folleto, pues la mejor alabanza que de él puede hacerse se la prodigó el pueblo riojano disputándose los ejemplares hasta el punto de que hoy, ni a peso de oro puede encontrarse uno. Este breve y desaliñado artículo mío, quiero consagrarlo al autor, pués harto merece el doctor Layna Serrano que su personalidad sea conocida en toda la provincia, cosa que ya acontece en la Rioja Alta donde ha practicado muchas operaciones con éxito grande, en su especialidad de Laringólogo.

A muchos habrá extrañado que el mejor (y casi único) trabajo escrito para vulgarizar los encantos de la tierra logroñesa, lo haya hecho el cronista de Guadalajara,y que este sea doctor; ¡qué cosa más rara!, dirán muchos; ¿cómo un cronista provincial de Guadalajara, y médico por añadidura, se ha metido a tratar de cosas de Arte e Historia de la Rioja? Ya que por el favor que les ha hecho todos los riojanos deben estimarle, creo que además deben conocerle, y a esto último se encaminan mis renglones.

El Dr. Francisco Leyna Serrano nació en la provincia de Guadalajara, pero ejerce en Madrid, donde está excelemente reputado, la especialidad de garganta, nariz y oídos, reputación que debe a su propio esfuerzo, ya que hubo de pasar muchas privaciones hasta abrirse camino en la profesión; pero desde niño tuvo gran amor hacia los estudios históricos, a ellos dedicó todas las horas libres y cuando se encontró con el porvenir despejado comenzó a publicar obras de gran mérito, la mayoría dedicadas a su provincia, y que le han consagrado como escritor notable y como concienzudo y erudito historiador. Sus obras sobre el Monasterio de Ovila, Castillos de Buitrago y Real de Manzanares, El Cardenal Mendoza como político, Castillos de Guadalajara y La Arquitectura Románica en la misma provincia, no solo han merecido grandes elogios de la crítica, sino que han llevado a la Diputación de Guadalajara a nombrarle cronista provincial, y a las Academias de la Historia y Bellas Artes a hacerle académico correspondiente, y de su valía como laringólogo muchos pueden hablar en Haro, Santo Domingo y otros pueblos de la Rioja Alta; más que nadie, el que suscribe, ya que una notable operación hecha por Dr. Layna fué origen de nuestra amistad, y gracias a esa operación y al agradecimiento eterno que dejó en mi alma, el Dr. Layna Serrano vino por la Rioja a su paso en 1922 para París, a instancias mías pues quise demostrarle mi cariño y veneración.

Aquel primer viaje del ilustre Dr. fué para mí como para otros muchos amigos una sorpresa, pues quisimos servirle de guías en sus excursiones a Nájera, San Millán, Santo Domingo, Logroño, etc., resultando que Layna fué quien sin haber estado nunca en el país, nos enseñó nuestros monumentos, refirió la historia de la provincia, etc., de suerte que en sus sucesivas visitas, mostramos empeño en acompañarle para que nos ilustrara; este es el hombre que a la primera indicación hecha por el culto secretario de nuestra Cámara de Comercio señor Ochagavía, y por mí, accedió *generoso y desinteresado* a escribir un folleto de divulgación acerca de la provincia de Logroño; folleto que ese alcarreño de nacimiento y riojano por el afecto demostrado, quisiera convertir en un grueso libro profusamente ilustrado, en el que se cantaran las bellezas de esta tierra, su tesoro artístico y su historia gloriosa; ¡mal riojano será el que no contribuya con su peculio a que ese sueño se realice!

Y aquí hago punto final, después de una sugerencia que brindo al Ateneo Riojano para mostrar nuestro agradecimiento público al Dr. Layna, pues imagino que la Diputación le habrá enviado un oficio afectuoso dándole las gracias, y si no lo hizo debe hacerlo en seguida; la manera de efectuar aquello, sería invitarle a que diese una conferencia sobre cualquier tema riojano, y así a más del placer de escucharle, tendríamos el de obsequiarle con nuestros aplausos efusivos. ¿Parece bien la idea?

Mucho celebraría que fuese acogida con entusiasmo.

José María Godoy

Haro, mayo, 1935.