LA VOZ DE CASTILLA

POR QUE DE TODA ESPAÑA MISTICA Y CAMPESINA FUE CASTILLA VACIA PUNICA DE BUENOS HOMBRES

DIARIO INTERPROVINCIAL DE LA MAÑANA

AÑO VI - NUM. 1.584 || BURGOS, MIERCOLES, 25 DE OCTUBRE DE 1950 || PRECIO: 70 CTS.

Crema dental DIROLIX

DE CONSUMO EN TODOS LOS PAISES

FRANCO, EN LA ISLA DE LA PALMA

Gran recibimiento en todos los pueblos

Por la tarde visitó la zona afectada por la erupción volcánica de 1949

SANTA CRUZ DE TENERIFE, 24 (madrugada).—A las siete de la tarde de ayer, de regreso de la excursión que realizó a Izán, por la cordillera dorsal de la isla, y a la Laguna y Puerto de la Cruz, Su Excelencia el Jefe del Estado se trasladó nuevamente a Capitanía General, donde recibió, en el despacho principal del edificio, diferentes comisiones.

El Jefe del Estado se interesó vivamente por todos los problemas que le fueron expuestos. (Cifra.)

TRIUNFAL DESPEDIDA

SANTA CRUZ DE TENERIFE, 24. La ciudad ha tributado a S. E. el Jefe del Estado una cariñosa despedida. Desde la Capitanía General de Canarias hasta el puerto, todas las calles estaban repletas de público. Los gritos de "¡Franco, Franco, Franco!", se oyeron sin cesar.

Todas las autoridades locales estaban en el puerto y cumplimentaron a S. E., que se dirigió hacia el crucero "Canarias", en donde pasó la travesía hasta Santa Cruz de la Palma. Los barcos surtos en el puerto se encontraban engalanados y empavesados, e hicieron sonar sus sirenas.

El Caudillo embarcó en el "Canarias" alrededor de la una de la madrugada.

Los barcos de guerra tomaron rumbo hacia la isla de Santa Cruz de la Palma, y en ese momento, todos los buques surtos en aquellas aguas hicieron sonar sus sirenas, mientras la multitud, agolpada en los muelles, hizo objeto al Caudillo de una inenarrable despedida.

LLEGADA A PALMA

SANTA CRUZ DE LA PALMA, 24. — Su Excelencia el Jefe del Estado ha llegado a esta ciudad a las diez de la mañana, a bordo del "Canarias".

Acompañador de las once de la mañana desembarcó del "Canarias" Su Excelencia el Jefe del Estado. Su Excelencia el Jefe del Estado pasó revista a las fuerzas que le rindieron honores y seguidamente, en automóvil, se dirigió al templo de El Salvador, a las puertas del cual fué recibido por el cura párroco. Fué entonada una Salve en acción de gracias por la feliz llegada del Caudillo.

Desde la iglesia de El Salvador, Su Excelencia el Jefe del Estado, siempre entre aclamaciones y vítores entusiastas de la multitud, se trasladó al Ayuntamiento, en cuya puerta fué recibido el Caudillo, cumplimentado por el presidente del Cabildo Insular y delegado gubernativo, alcalde, concejales y demás autoridades. Después de recorrer los salones y dependencias, el Generalísimo Franco recibió a las representaciones y comisiones de la ciudad.

El Generalísimo escuchó con gran interés las explicaciones que las autoridades le daban acerca de las aspiraciones y problemas de la isla.

El alcalde de la ciudad, don Agustín Perdigón, pronunció un discurso ofreciendo a S. E. la adhesión de la ciudad. El Generalísimo dirigió unas palabras de contestación:

Terminada la visita al Ayuntamiento, el Jefe del Estado marchó a visitar las obras del Parador de Turismo.

MAS VISITAS

Después el Caudillo se trasladó al Asilo de Ancianos, capaz para cuarenta acogidos; al grupo de casas baratas, constituido por cuarenta viviendas protegidas. También visitó la parroquia santuario de Nuestra Señora de las Nieves, donde fué recibido bajo palio y en cuyo templo se entonó una Salve.

S. E. continuó viaje a la ermita de San Vicente y se detuvo en "El Rincón de la Concepción", desde el cual se divisa en un bello panorama la ciudad de Santa Cruz de la Palma a gran altura. En este mismo punto se estudia la contrucción del aeropuerto de la isla.

"LOS PUEBLOS DEL VOLCAN"

El Caudillo siguió después a San

(Sigue en tercera página)

Arriba: El Caudillo abraza a uno de los principales jefes indígenas del Sahara. - En el centro, en el interior de una tienda árabe, asiste a una fiesta en su honor. — Abajo: Revista a una sección de fuerzas montadas sobre camellos a su llegada a Villa Cisneros. (Foto Ortiz.)

«Vengo a estas tierras a ayudaros a resolver vuestros problemas»

Dijo el Caudillo a los vecinos de Santa Cruz de la Palma

Ante todo, gracias por esta emoción patriótica que llega a mi corazón por vuestra afirmación españolísima. Hace catorce años, cuando vine destinado por el mando a las Islas Canarias, contraje una deuda con vosotros: no pude venir a visitar la isla porque el estado caótico en que se precipitaba nuestra nación no me permitió apartarme del puesto de mando y todos mis anhelos, mis ansias por conocer esta parte de las Islas Afortunadas, hube de sacrificarlos también al servicio y cumplimiento del deber. (Grandes aplausos.)

Pasó la Cruzada en que los hijos de España afirmaron su afán de independencia, en que España recobró su ser, en que hemos vuelto a ser españoles y a sentirnos orgullosos de serlo por muchas que sean las diferencias que del mundo nos separan; y llegó también el momento en que la paz de vuestras islas, de este terreno conmovido por la Naturaleza para formar las bellezas de su paisaje y la belleza de su tierra, fué sacudido de nuevo por el volcán que durante días o meses asoló e inquietó vuestros hogares, y el Estado español, su Gobierno y España entera, vivieron vuestra zozobra y se identificaron con vuestra inquietud. (Grandes aplausos.)

VENGO A RESOLVER VUESTROS PROBLEMAS

Hoy me cumple la satisfacción de estar entre vosotros y de estrechar vuestras manos y de venir con los ministros a vuestro pueblo a identificarnos con vuestras necesidades y a ayudar a esta tierra españolísima, proa del continente europeo y de la España inmortal que se asoma al Atlántico, y resolver todos aquellos problemas que de tiempo secular inquietan a vuestro territorio. (Grandes aplausos.)

No son estas promesas vanas como las que tantas veces estábais acostumbrados a oír, pues en estos mismos días, terminados los proyectos, se aprobaron los de desviación del barranco de "Los Dolores", al que las nieves que periódicamente anegan esta ciudad llenándola de inquietudes (Grandes aplausos); el puerto, base de la exportación de esta isla, tan necesitado de mayor abrigo, también ha sido aprobado y se construirá rápidamente; por último, vuestros deseos de que sea una realidad la carretera de "La Cumbre" y de que termine la de circunvalación, tan necesaria, serán igualmente satisfechos. (Los aplausos y vítores con que son acogidas estas palabras de S. E. duran largo rato.)

Dos muertos al desprenderse un andamio

MADRID. — Cuando trabajaban varios obreros en una obra en construcción en la calle de Alenza, número 13, y se hallaban en un andamio instalado a la altura de la cubierta, en la parte interior que da a un patio, se rompió un tirante de los que sujetaban los tablones de los andamios, cayendo al suelo. Resultaron muertos los obreros Eugenio Ayllón Pulido, de 26 años, y Alfonso Carrasco Gutiérrez, de [illegible]. (Cifra.)

INGRESO DEL P. AZPIAZU en la Academia de Ciencias Políticas

Clausura de la VI bienal de la R. S. de Física y Química en Zaragoza

MADRID, 24. — En la Academia de Ciencias Morales y Políticas se ha celebrado el acto de ingreso, como numerario, del reverendo padre Joaquín Azpiazu Zulaica, S. J.

Presidió el ministro de Educación Nacional, señor Ibáñez Martín.

El padre Azpiazu, que entró en el salón acompañado de los académicos más modernos, dió lectura a su discurso de ingreso, que versó sobre el tema "Las directrices sociales de la Iglesia Católica".

Le contestó don Severino Aznar, quien después de trazar una semblanza del padre Azpiazu, glosó algunos de los puntos tratados en el discurso

CLAUSURA

ZARAGOZA, 24.—En el aula magna de la Facultad de Derecho se ha celebrado esta tarde la sesión de clausura de la sexta reunión bienal de la Real Sociedad de Física y Química y de la tercera reunión nacional del Instituto de Física y Química

SE DESMORONA LA RESISTENCIA NORCOREANA

Sólo quedan 25.000 soldados rojos desorganizados

Fuerzas aliadas a 55 kms. de la frontera de Manchuria

FRENTE DE COREA. — Comunicado del Cuartel General de Mac Arthur: "Las fuerzas de las Naciones Unidas continúan sus operaciones de ocupación en Corea del Norte contra una resistencia que se desmorona. La brigada de la Commonwealth inglesa está a 105 kilómetros de la frontera de Manchuria, después de haber efectuado desde el sábado un avance de 80 kilómetros.

"Ayer ocupó un puente de ferro carril y de carretera de gran importancia estratégica en Sinanju, decisivo nudo de comunicaciones para las fuerzas rojas que estaban en este sector. Las tropas surcoreanas que fueron las primeras en cruzar el paralelo 38 son las que están más cerca de la frontera manchuriana. Sus vanguardias se hallan a setenta kilómetros de la misma. Mientras continúan estos avances se registran en algunos puntos actividades de las guerrillas comunistas. La sexta división se encuentra mucho más allá de Huichon, que se halla a 91 kilómetros al Sur de Kanggye, y avanza casi paralelamente a la frontera manchuriana, situada a 72 kilómetros al Noroeste. Según una información de última hora recibida de Pyongyang, no confirmada, la citada sexta división ha llegado a Koindong, a 55 kilómetros de la raya de Manchuria.

Los aviones de reconocimiento informan que las avanzadas de la división Capital de las fuerzas republicanas de Corea del Sur han ocupado hoy, martes, la ciudad de Iwon, en la costa meridional, después de un breve tiroteo. Un portavoz del Cuartel General del general Mac Arthur dice que los comunistas tienen sólo unos 25.000 soldados, mal organizados, frente a los cien mil de las Naciones Unidas".

DECLARACIONES DE WALKER

El teniente general Walton Walker, jefe del VIII ejército norteamericano, ha visitado Pyongyang, donde piensa establecer su Cuartel General. Walker rehusa hacer manifestaciones acerca de si las tropas norteamericanas avanzarán hasta la frontera de Manchuria.

BORMANN, en la PATAGONIA

Un ex diputado chileno afirma haberle visto cabalgando

SANTIAGO DE CHILE, 24. — El ex diputado chileno Paúl Heslein ha declarado al diario "El Mercurio" que Martín Bormann, lugarteniente de Hitler, llegó a Patagonia en 1945, a bordo de un submarino alemán, y que desde aquella fecha ha seguido viviendo en la región. Heslein agrega que vió personalmente a Bormann en febrero de 1948, cerca de Llifen, a orillas del lago Ranco, en Chile, cabalgando con otros dos alemanes. Sostiene que no puede tratarse de un caso de semejanza y de confusión, porque ambos se reconocieron mutuamente.

ALOCUCION DE TRUMAN A LA ASAMBLEA DE LA O.N.U.

"Las Naciones Unidas no tienen otra alternativa que utilizar la fuerza para dominar la agresión"

FLUSHING MEADOWS, 24. — El presidente Truman, con motivo del "Día de las Naciones Unidas", ha pronunciado un discurso ante la Asamblea General de dicha Organización, en el que, entre otras cosas, ha dicho:

"Las Naciones Unidas nacieron de la agonía de la guerra —la guerra más terrible de la Historia— y representan la idea de una moral universal superior a cada una de las naciones. Sus poderes no descansan sobre el poder o privilegio, sino sobre la fe; descansan sobre la fe de los hombres en los valores humanos; sobre la creencia de que los hombres de todos los países obtienen los mismos elevados ideales y se esfuerzan por lograr los mismos objetivos de paz y de justicia".

"Acabamos de tener una demostración palpable de este hecho en Corea. La invasión de Corea fué un reto directo a los principios de las Naciones Unidas. Los pueblos de casi todos los países miembros apoyaron la decisión del Consejo de Seguridad de hacer frente con la fuerza a esa agresión. Al unirse para aplastar la agresión a Corea, estas naciones miembros no hicieron más que cumplir lo que dispone la carta. Pero lo importante es que ellos lo hicieron y lo hicieron con éxito".

"Aunque continuaremos aprovechando todas las oportunidades —agregó— tanto aquí en las Naciones Unidas como en otras partes, para resolver las diferencias por medios pacíficos, los acontecimientos nos han enseñado que no podemos confiar sólo en las negociaciones para mantener la paz. Aunque muchos países licenciaron rápidamente sus ejércitos, otros continuaron manteniendo fuerzas en tan gran número, que constituían una constante amenaza de agresión".

"Dadas estas circunstancias, las Naciones Unidas, si desean ser un instrumento eficaz para mantener la paz, no tienen otra alternativa que la de utilizar la fuerza colectiva de sus miembros para dominar la agresión. Para mantener la paz, Estados Unidos deben poder enterarse de los hechos sobre cualquier amenaza de agresión y deben estar en situación de pedir rápidamente las naciones que actúen si esa amenaza es grave. Sobre todo, las naciones amantes de la paz deben tener disponibles fuerzas militares para actuar de modo decisivo para aplastar la agresión". (Efe.)

Un catedrático habla del plan Sáinz Rodríguez de Bachillerato

En una entrevista con un periodista de San Sebastián, el catedrático de Enseñanza Media don Manuel Agud ha dicho, respecto del actual plan del Bachillerato, lo siguiente:

El plan Sáinz Rodríguez se hizo en 1938, año en que se debatía una lucha a vida o muerte, en la que había que volcar toda la capacidad española de éxito y perfección. Aun no se sabía cómo encauzar el problema de la enseñanza. Entonces no se contó con los catedráticos de Enseñanza Media. Así ha podido suceder que los alumnos tengan que cursar nominalmente, y muchas veces en la práctica, un exceso de asignaturas. Las alumnas de quinto año, por ejemplo, tienen doce de Bachillerato y catorce en la Escuela del Hogar. Total, 26. Si el plan no necesita reforma, que se cumpla todo, hasta el cuestionario de griego, que exige conocimientos que ni siquiera los profesores poseen. Por ejemplo, la métrica de Pindaro.

Inauguración del Congreso Mariológico

Ha sido inaugurado solemnemente el Congreso Internacional Mariológico en Roma.

El cardenal Pizzardo pronunció un discurso, en el que, entre otras cosas, hizo referencia a que las primeras peticiones para la declaración del dogma de la Asunción fueron hechas en el pasado siglo por el Gobierno de la reina española Isabel II.

El cardenal auguró al Congreso un trabajo fecundo en el sentido de profundizar en los misterios e influencia de Nuestra Señora en la vida espiritual de la humanidad.

Después hablaron los embajadores de Polonia, Francia, Italia, Chile, España, Perú, Cuba, Argentina y Colombia. El embajador de España, señor Ruiz Jiménez, subrayó la vinculación de la historia española a la devoción de la Virgen María y afirmó que el pueblo español sabrá renunciar a otras cosas pero nunca a la fidelidad mariana, en cuya defensa sabrá poner siempre su vida.

España en el mundo

EL CARDENAL PATRIARCA DE Lisboa, doctor Gonçálvez Cerejeira, ha clausurado el Congreso conmemorativo del XIV centenario de la llegada de San Martín de Dumio a la Península Ibérica.

EL DIARIO DEL GOBIERNO PORtugués publica los decretos por los que son condecoradas algunas personalidades españolas que estuvieron en Portugal durante las conmemoraciones de San Juan de Dios. A don Esteban Bilbao y Eguía se le otorga la Gran Cruz de la Orden Militar de Santiago y la Espada; a don Blas Pérez González y a don Balbino Santos Olivera, arzobispo de Granada, la Gran Cruz de la Orden Militar de Cristmo.

REFERENCIA

Por OCIO

Moro: —Se llama: Mohamed Aló...

Pepe: —¡Querrá usted decir: Alí!

Moro: —No, no, ¡es que ese es telefonista...!

No más ensayos del automóvil

LONDRES. — (Crónica de nuestro corresponsal, GUY BUENO).

Inglaterra es hoy el país que produce los mejores y más variados coches pequeños del mundo. Ni los franceses, ni tan siquiera los italianos, pueden competir en precio y calidad con el coche "para clase media" que la Gran Bretaña fabrica.

Al lado de los "Morris", "Austin", "M. G. Hillman" —para tan sólo citar unas marcas entre las más conocidas— los "Simca", "Renault", "Panhard", "Citroen" o "Fiat", tienen triste figura. Y además, como ya he dicho, son mucho más caros.

Lo sorprendente es, en efecto, como por un precio relativamente modesto (entre 300 y 450 libras), la industria del automóvil británica puede ofrecer coches espaciosos, elegantes, perfectamente terminados y con un lujo de detalles que rivaliza con los de los automóviles de gran marca.

EL SECRETO DEL EXITO

Creo que el secreto principal de semejante resultado reside en el hecho de que lejos de perder tiempo y dinero en ensayos destinados a modernizar y a cambiar el aspecto técnico del automóvil a toda costa (tales como motor trasero, refrigeración por aire o tracción), la industria inglesa, una de las pocas grandes empresas aun libre, ha conservado y conserva un tipo standard, una especie de statu quo de la mercancía, que le permite explotar al máximo las soluciones técnicas largamente experimentadas y modificar únicamente el aspecto exterior de sus carrocerías, inspiradas cada vez más en las líneas americanas.

A ello se debe sin duda el que la exportación de los automóviles ingleses, que representaba en el año 1938 el 18 por ciento de la fabricación automovilística total, haya alcanzado este año el 70 por ciento de la fabricación, convirtiéndose en la primera industria exportadora del Reino Unido, con una ganancia de más de cincuenta millones de dólares por año.

SGCB2021

CRONICA de la CIUDAD

ESPOLON — EL INVIERNO Y EL VERANO OFICIAL

El frío se nos ha colado por las puertas abiertas del otoño. Las sillas de las terrazas tienen ya un aire infinito de tristeza. Todo el montaje veraniego se siente desplazado en este ambiente semiinvernal. Sólo algún que otro resistente y arriesgado ciudadano se atreve a sentarse al aire libre. Los demás huyen hacia el fondo de los cafés y levantan la voz hablando del frío que hace, para ver si se entera el dueño y ordena que pongan en marcha la calefacción. Generalmente se hacen los sordos y dan largas, que ya se sabe lo que cuesta sostener un mediano calor.

---¿Y qué me dice usted de las oficinas públicas?

---Así, de buenas a primeras, nada nuevo. Aparte de lo molesto que resulta ir a ellas a gestionar algo. Las oficinas son bonitas mientras no hay nada que resolver en ellas o cuando tiene uno un amigo con algún mando.

---No es eso lo que quería preguntarle. Usted se queja de que los propietarios de establecimientos públicos retrasan lo que pueden poner en marcha la calefacción, pero no sé si sabe que en muchos organismos oficiales rige para esto un criterio igualitario, que a los sitios como Burgos les hace una verdadera pascua, pues el invierno debe comenzar tarde y terminar pronto, siendo, precisamente, todo lo contrario.

---Nada puedo decirle, sino es lamentarlo. Paciencia y barajar.

¿SABE UD....?

...QUE para ejecutar el censo de edificios y viviendas de la ciudad de Burgos se dividió ésta en las siguientes zonas: casco que comprendía los barrios primitivos, los que ya existían con configuración muy semejante a la actual, al dar comienzo nuestro siglo; ensanche, donde se han agrupado, o bien los barrios nuevos creados a consecuencia del aumento de población, o bien los barrios que fueron hasta hace diez o veinte años arrabales rurales, pero que hoy han quedado englobados en la ciudad, sin terminar de perder su fisonomía agrícola y finalmente comprenden en la denominación de arrabales los núcleos de viviendas incluídos en su término municipal pero situados a una distancia de unos dos kilómetros de sus últimas edificaciones?

...QUE los edificios destinados a viviendas contenidos en el casco son 807, en el ensanche 1.224 y en los arrabales 377, por lo que sus porcentajes son 34'1 por ciento para el casco, el 51'7 para el ensanche y el 14'2 para los arrabales?

...QUE estos edificios albergan el siguiente número de viviendas: en el casco, 5.495; en el ensanche, 6.941, y los denominados arrabales, 942, cuyos porcentajes son, respectivamente, 41'1, 51'7 y 7 por ciento?

...QUE los habitantes del casco son 26.217, los del ensanche 38.264 y los de los arrabales 4.531, cuyos valores en tantos por cientos son 38 para el casco, 55'4 en el ensanche y 6'6 en los arrabales?

...QUE los locales destinados a industria, comercio o servicios públicos contenidos en las tres zonas son: 1.293 en el casco, 1.043 en el ensanche y solamente 50 en los arrabales, con los siguientes tantos por ciento: en el casco están situados el 54'2, en el ensanche el 43'7 y en los arrabales el 2'1?

Jefatura Provincial del Movimiento

VISITAS

Visitas recibidas por el jefe provincial en su despacho oficial de la Casa del Cordón en el día de ayer:

Camarada Graciliano Hernando, jefe local del Movimiento de Villaverde de Duero; don Francisco Delgado Varona, alcalde de Castrogeriz; señores Donato Rodríguez y Tirso Alonso, comisión de San Pantaleón del Páramo; don Manuel Murillo y don Felipe Araña, alcalde y teniente alcalde de Ibrillos; don Manuel Salvador, don Jacinto Díaz y don Inodio de las Heras, alcalde, secretario y jefe de la Hermandad de Nava de Roa; don Gonzalo Oliván, de Burgos; reverendo padre Martínez, de Burgos; don Casto Bernabé, concejal de Villamiel de la Sierra; don Paulino Moraoillo, don Benjamín Martínez y don Antonio Sáez Sáez, alcalde, concejal y secretario de Ríoseras; don Valentín Gil y don Benito Mediavilla, alcalde y concejal de Neila; don Antonio Ocio, de esta ciudad; don Rufino Arroyo, presidente de la Junta de Revenga de Muñoz; camarada Paredes, de la Guardia de Franco; don Pedro García Valdivielso, de Burgos; don Daniel Revuelta, alcalde de Villadiego; don Vidal Domingo, don Esteban González, don Vidal Fernández y don Teodoro Iglesias, alcalde y comisión de Villavedón; don Luis Pérez, médico de Burgos; don Vicente Ramos, vecino del barrio de San Felices; don Domingo Para, de Arcos de la Llana.

Información sindical

SINDICATO PROVINCIAL DE GANADERIA

A partir de mañana, día 25, y hasta el día 31 del actual, se suministrarán en este Sindicato vales para retirar salvado con destino a la alimentación del ganado vacuno que surte de leche a esta capital. Deberán venir provistos, como en repartos anteriores, de la correspondiente documentación.

Horas de despacho, de diez a doce.

Administración de Rentas Públicas

Se advierte que el día 31 del presente mes termina el plazo para presentar las declaraciones juradas de las cantidades e ingresar por los diversos conceptos de la contribución de Usos y Consumos (conservas, hilados, electricidad, etc., etc.), correspondientes al tercer trimestre.

Casa de Socorro

ASISTENCIAS

En este centro benéfico se han practicado, entre otras, las siguientes:

Catalina Barrio, de 28 años, Santa Ana, 6, de quemaduras de primero y segundo grados en la mano derecha, producidas con agua hirviendo.

Pedro Fernández, de 44 años, Delicias, 6, de herida contusa en la rodilla derecha, por caída.

Amador Ortega, de 26 años, transeúnte, de orquitis. Pasó al Hospital Provincial.

Registro Civil

NACIMIENTOS

Felisa Arceo, Dionisio Rafael Madroño López, José Ramón Bartolomé Adrián.

DEFUNCIONES

Tomasa Terrados Santos, de 65 años, de Villahoz.

MATRIMONIOS

Alipio Paisán Pérez con Angela Alonso Fuente, hoy, a las nueve, en San Julián, San Pedro y San Felices.

Graciano Cámara García con Isabel Renuncio Marino, hoy, a las diez, en San Pedro la Fuente.

Farmacias de guardia

Señor González Iglesias, Sanz Pastor, 13, y señor García G. Rebollo, plaza de Vega, 13.

Cupón Pro-Ciegos

En el sorteo celebrado ayer resultó premiado con 25 pesetas el número 714, y con 2'50, todos los terminados en 14.

Cartelera

Coliseo — Hoy, de 5 a 10 (segundo pase 7'45) y 11 noche. Programa monstruo. **SUDAN** Maria Montez, John Hall. maravilla en tecnicolor, y UN CABALLERO SIN NOMBRE de gran acción. (Toleradas.)

REX — Hoy, de 5 a 10 (2.º pase 7'45), último día de éxito. Dos asombrosos tecnicolores. SE NECESITAN MARIDOS y RAICES DE PASION

AVENIDA — HOY, 5'30, 7'45 y 11. ULTIMAS Y DEFINITIVAS EXHIBICIONES. **Al rojo vivo** (No tolerada). Mañana, la película maestra del séptimo arte. ROMEO Y JULIETA

Vocales sindicales elegidos el día 15

GREMIO LOCAL DE BARBEROS Y PELUQUEROS

Junta de Sección Económica

Alejandro Güemes.
José Cuesta.
Domingo Elvira.
Valentín Arnáiz.
Luis Hernando.

Junta de Sección Social

Aureliano García Arce.
Pablo Sáez Núñez.
Lope de las Heras López.
Antonia Gómez Ruiz.

GREMIO LOCAL HARINO-PANADERO

Sección Económica del Grupo FABRICANTES DE HARINAS

Benjamín Turiño.
Mariano Pérez.
Jesús de la Fuente.
Angel Martínez.
Valentín Alameda.

Sección Económica del Grupo PANADERIA

Luis Quesada.
Elías Gómez Rela.
Gerardo López.
José Codón.
Agapito Sáez.
Gerardo Lozano.
(Los dos últimos empatados a un voto).

Sección Económica del Grupo ALMACENISTAS PIENSOS

Sergio García.
Mariano Rodríguez.
Augusto Gutiérrez.
Pedro Sevilla.
Jerónimo Arcos.
Virgilio Diez.
(Los dos últimos empatados a dos votos).

Sección Social del Grupo PANADERIA

José Sáiz Maté.
Jesús Nebreda.
Félix Santamaría.
Hilario Barriuso.
Ceferino Tobar.
(Félix Santamaría y Ceferino Tobar empatados a seis votos).
Avelino Maté.
Luis Solas.
Margarita Diez Grande.
Juan del Pozo.

Sección Social del Grupo FABRICANTES DE HARINAS

Enrique Villa Matienzo.
Florentino Ordóñez Santamaría.
José Lizoaín Gómez.
Inocencio Alegre Palacios.

GREMIO LOCAL DE COMERCIO

Sección Económica del Grupo TEJIDOS Y CONFECCIONES

Julián Campo Agero.
Balbino Muro Alvarez.
José María Giribert.
Francisco Serrano.
Felipe Arce.

Sección Económica del Grupo LOZA Y CRISTAL

Carmen Asenjo.
Pascual Moliner.
Eustaquio Villaverde.
Agustín Moreno.
Gonzalo Sáinz Maté.

Sección Económica del Grupo MERCERIA Y BISUTERIA

Mariano P. Chapero.
Francisco Alonso.
Laurentino Sebastián.
Cándido Tudanca.
Martín Martínez de Simón.
José Polo Revilla.
Julián Campo Agero.
(Los cuatro últimos están empatados a dos votos).

Sección Social del Grupo TEJIDOS Y CONFECCIONES

Luis Miguel Lozano.
Angel Manzanedo.
Carlos Ezquerra.
Serafín Tapia.

Sección Social del Grupo MERCERIA, BISUTERIA, LOZA Y CRISTAL

Antonio Arroyo Alcalde.
Cipriano Campo Barrio.
Antonio López Alonso.

Lonja Sindical de Contratación de Trigo

Agricultor: Tus negociables o vales-resguardo de trigo excedente podrás venderlos a mejor precio acudiendo a la Lonja que funcionará en Burgos todos los viernes, a partir del día 27 de octubre, en el salón de actos de la C. N. S., plaza de Castilla, número 1. Infórmate en tu Hermandad del funcionamiento de la Lonja Sindical de Contratación del Trigo.

La fiesta de San Rafael, Patrono de los caballeros mutilados por la Patria

Ayer, festividad de San Rafael Arcángel, Patrono de los mutilados de guerra por la Patria, la conmemoraron con una misa solemne en la iglesia de la Merced, a las once.

Asistieron un buen número de caballeros mutilados en formación, con su correspondiente guión, del que era portador el suboficial mutilado y laureado, don Antiloquio González, y la música del Regimiento de Infantería de San Marcial.

El capitán general de la Región pasó revista a los caballeros mutilados, siendo recibido a la entrada del templo por el presidente de la Comisión Inspectora Provincial, comandante don Gerardo Tejlo.

Al pie de las gradas del altar se situó en lugar preferente el capitán general, don Juan Yagüe Blanco, a quien acompañaban los generales señores Aizpuru y Troncoso y los coroneles señores Vich, López Dóriga, García Polo y Ramírez Freitas, y por las autoridades civiles, el gobernador, don Alejandro Rodríguez de Valcárcel; alcalde, señor Díaz Reig; presidente de la Diputación, Sr. Martín Cobos; presidente de la Audiencia Territorial, Sr. Pereda, y delegado de Hacienda, Sr. Marcos.

También concurrieron el delegado provincial del Frente de Juventudes y mutilado, Sr. Mena; comisario de Policía, Sr. Santamaría; el administrador principal de Correos, Sr. Hernández, y otras representaciones.

La imagen del Arcángel San Rafael se hallaba en el presbiterio ornada profusamente, teniendo al fondo la bandera nacional.

Celebró la misa el capellán y profesor de la Academia de Ingenieros, don José Agustín González.

Durante el acto, la banda de música interpretó diversas composiciones.

Al final desfilaron los caballeros mutilados ante las autoridades, mandados por el comandante Sr. Melid.

En el cuartel de Artillería, se obsequió a los mutilados con un espléndido "lunch", que estuvo presidido por el general Troncoso, quien saludó a los concurrentes afectuosamente y les felicitó por la celebración del acto, honrando a su Santo Patrono.

EXCLUSIVISTAS

Interesan, por regiones, para artículos ferretería. Máxima novedad. Dirigirse ALAS, Independencia, 26. ZARAGOZA. Referencia 2.104

AMBULANCIA

PARA TRASLADO DE ENFERMOS A CLINICAS Y HOSPITALES

Teléfonos 2326 y 2210. Trinidad, 1. - BURGOS

COMPRO AL CONTADO

midiéndolo de común acuerdo con vendedor, pagándolo al cargar, cualquier cantidad, mínimo 20 metros cúbicos.

ALAMO NEGRO SECO

en tablones a tanto vivo, recto, de 3 a 5 metros o más de largo, prenta de 25 a 60 cms. y más de ancho, de 10 a 15 cms. de grueso.

NOTA.—Como es para Madrid, pueden pasar ofertas trayéndolo en camión de aceite pesado puesto en Madrid. Inútil ofrecer si no es bueno, seco, y no es de las dimensiones indicadas. Ofertas por escrito a don Luis Martín, calle de acuerdo, núm. 31, primero, B. MADRID.

RADIOLANDIA

Vende - Repara - Cambia

Cid, 16 - BURGOS

GRAN TEATRO — HOY, MIERCOLES. Tarde, a las 7'45; noche, a las 11. DESPEDIDA DE LA COMPAÑIA DE GRANDES ESPECTACULOS. Con la maravillosa fantasía

A TODO COLOR

¿UNA VISITA AL MUSEO DEL PRADO? ¿O UNA REPRESENTACION TEATRAL? ¡LAS DOS COSAS EN UNA SOLA! ¡FASTUOSA PRESENTACION! ¡EL MAYOR EXITO DEL AÑO!

Calatravas — A las 5, 7'45 y 11 noche. Prosigue el éxito arrollador de **Agustina de Aragón**. ¡Un canto al indomable espíritu de nuestra raza! (Tolerada a menores)

Sala de Fiestas — 3'30 y 11'30, CAFE Y ATRACCIONES; 7'30, GRAN TE-BAILE. ANTHONI Y GOTTY, MISS MERY AND PITER, SILVIA LANDY, MARI SOL ARCE y ORQUESTA ABALOS.

GRAN TEATRO MAÑANA VI JUEVES DE GALA — **La costilla de Adán** — K. HEPBURN, S. TRACY

XXVI DIA UNIVERSAL DEL AHORRO

75.000 pesetas en premios concede la Caja de Ahorros y Monte de Piedad del Círculo Católico de Obreros de Burgos

Para conmemorar el XXVI "Día Universal del Ahorro", que tendrá lugar el 31 de octubre próximo, se distribuirán por la Caja de Ahorros y Monte de Piedad del Círculo Católico de Obreros de Burgos, numerosos premios en sus Oficinas Centrales y Agencias, cuya cuantía asciende a 75.000 pesetas.

Con este motivo, el Consejo de Gobierno de la entidad, ha establecido los siguientes:

PREMIOS ESPECIALES

Primero. — Apertura de una libreta de honor de cien pesetas a cada uno de los sacerdotes del clero secular de esta diócesis que celebren su primera misa desde el 31 de octubre de 1950 al mismo día de 1951.

Segundo. — Apertura de una libreta con cinco pesetas de imposición inicial a todos cuantos contraigan matrimonio desde el 31 de octubre de 1950 al mismo día de 1951.

Tercero. — Apertura de una libreta con cinco pesetas de imposición inicial a todos los nacidos en el período comprendido entre las mismas fechas.

Cuarto. — Apertura de una libreta de veinticinco pesetas de imposición inicial a todos los nacidos el día 31 de octubre de 1950.

PREMIOS PARA ESTIMULO DE LA VIRTUD DEL AHORRO

Quinto. — Quinientos premios de cinco pesetas a todo el que verifique operación de imposición o apertura de nueva libreta con un mínimum de 10 pesetas en los días 28, 30 y 31 de octubre en las oficinas centrales.

Además se distribuirá a cada uno de dichos imponentes y a todo el que lo solicite, un número correlativo que dará derecho a participar en el sorteo de premios que se verificará en el salón de actos del Círculo Católico de Obreros en el acto público conmemorativo que comenzará a las siete de la tarde del día 31 de octubre, siendo requisito indispensable, además de que resulte premiado en el sorteo el número entregado al imponente, que se halle presente en dicho salón de actos con la libreta de ahorros de que sea titular.

Sexto. — Trescientos premios de cinco pesetas cada uno a los cien primeros que verifiquen operaciones de imposición o apertura de libreta con un mínimum de 10 pesetas en los días 28, 30 y 31 de octubre, en cualquiera de las agencias de Castrojeriz, Pampliega o Sotresgudo.

Séptimo. — Diez bonificaciones de cinco pesetas a los niños y niñas de las Mutualidades de las Escuelas que sostiene esta Caja de Ahorros, que hayan hecho imposiciones más frecuentes y regulares en el curso 1949-1950.

Octavo. — Rifa de una preciosa muñeca y de un costurero, entre las niñas que desde el 31 de octubre de 1949 hayan verificado operaciones de ingreso hasta el 31 de octubre del presente año.

Noveno. — Rifa de un lote de libros y un balón de reglamento entre los niños que desde el 31 de octubre de 1949 hayan verificado operaciones de ingreso hasta el 31 de octubre del presente año.

Diez. — Diez premios de veinticinco pesetas cada uno a imponentes menores de catorce años de edad con libreta abierta con anterioridad al año 1946, que hubieran verificado un mínimo de veinte imposiciones, sin reintegro alguno, siendo preferidos los que tengan mayor número de imposiciones.

Once. — Cuatro bonificaciones de veinticinco pesetas a otras tantas imponentes que presten servicio doméstico, con más de diez años de antigüedad en esta ocupación, siendo preferidas las que hayan verificado mayor número de imposiciones.

Doce. — Sorteo de dos cortes de vestido entre las muchachas de servicio doméstico que hayan verificado alguna imposición del 31 de octubre de 1949 hasta igual fecha del corriente año.

Trece. — Veinte premios de cinco pesetas a los niños pertenecientes a Catequesis o Escuelas que más hayan descollado en la virtud del ahorro en el tiempo comprendido entre el "Día Universal del Ahorro" de 1949 y 1950.

Catorce. — Cuatro premios de veinticinco pesetas a viudas que sean poseedoras de libretas de esta institución con saldo, siendo preferidas las que con su trabajo mantengan a mayor número.

Quince. — Cuatro premios de cinc[illegible] cuatro cabezas de familia numerosa que [illegible] tengan abiertas en el Establecimiento en [illegible] al número de hijos.

Dieciséis. — Tres premios de cien pesetas a [illegible] que desde el concurso anterior hayan efectuado mayor número de imposiciones y menor número de reintegros, consiguiendo mayor aumento de saldo.

Diecisiete. — Un premio de cien pesetas y cincuenta de veinticinco, que serán sorteados entre los imponentes que soliciten y obtengan localidad para la Fiesta de Exaltación del Ahorro, que se celebrará el 31 de octubre en el salón de actos del Círculo Católico de Obreros. Estas localidades se repartirán a cuantos impongan los días 28, 30 y 31 de octubre en esta Caja o que lo soliciten.

Dieciocho. — Un premio de cien pesetas a la persona que más se haya distinguido como propagandista del ahorro en nuestra Caja.

PREMIO A LA REGULARIDAD EN EL AHORRO

Diecinueve. — Diez pesetas de bonificación a los que durante todos los meses comprendidos desde el primero de noviembre de 1949 al 31 de octubre de 1950 hayan verificado una o más operaciones de ingreso en libreta.

Veinte. — Un premio de mil pesetas al Municipio que proporcionalmente a su número de habitantes tenga más libretas abiertas en esta Institución.

Esta cantidad será entregada al alcalde para que, de acuerdo con el párroco, la asigne a cubrir alguna atención benéfica de carácter local.

HOMENAJE A LA VEJEZ

Veintiuno. — Una mensualidad extraordinaria a cada uno de los jubilados del Círculo Católico de Obreros, que no tengan otra pensión que la del Instituto Nacional de Previsión.

Veintidos. — Cincuenta premios de veinticinco pesetas cada uno a imponentes que lo sean con anterioridad al primero de enero de 1936, que hayan cumplido la edad de setenta y dos años y hubiesen verificado quince o más imposiciones, dando preferencia a los imponentes más antiguos.

PREMIOS AL TRABAJO Y AL ESTUDIO

Veintitrés. — Cinco becas "Caja de Ahorros del Círculo Católico de Obreros" a cinco alumnos sobresalientes del Seminario Pontificio de esta diócesis, que suman un total de siete mil quinientas pesetas.

Veinticuatro. — Un premio "Caja de Ahorros del Círculo Católico de Obreros" para ayuda de estudios a un alumno sobresaliente del Seminario Nacional de Misiones Extranjeras, natural de esta diócesis, dotado con mil quinientas pesetas.

Veinticinco. — Dos becas "Caja de Ahorros del Círculo Católico de Obreros" a dos alumnos destacados en la Escuela del Magisterio.

Veintiséis. — Dos becas "Caja de Ahorros del Círculo Católico de Obreros" para premiar a dos alumnos destacados en la Escuela Pericial de Comercio de Burgos.

Veintisiete. — Dos premios de cincuenta pesetas cada uno, a los dos mejores alumnos de la Escuela de Trabajo de Burgos durante el pasado curso.

Veintiocho. — Dos premios de cincuenta pesetas cada uno, a los dos mejores alumnos de las Escuelas Profesionales "Padre Aramburu" durante el pasado curso.

Veintinueve. — Dos premios de cincuenta pesetas cada uno a los dos alumnos más destacados del Círculo de Estudios Sociales del Círculo Católico de Obreros.

Treinta. — Dos premios de cincuenta pesetas cada uno a las dos mejores alumnas de la Escuela del Hogar y Aprendizaje del Círculo Católico de Obreros.

Treinta y uno. — Una gratificación extraordinaria a los empleados de la Caja de Ahorros y Monte de Piedad del Círculo Católico de Obreros por su interés y celo en el trabajo.

Los aspirantes a los premios citados en los epígrafes séptimo, octavo, diez, once, trece, catorce, quince, diecinueve, veinte, veintiuno y veintitrés, deberán solicitarlo en las Oficinas centrales de la Caja, durante las horas de despacho, mediante impresos que se les facilitarán. Las solicitudes se presentarán hasta el día 27 de octubre, a la una de la tarde.

Los solicitantes deberán acompañar los documentos justificativos de los méritos que aleguen.

Los premios establecidos los otorga el Consejo de Gobierno de esta Caja inapelablemente, y se abonarán en libretas de ahorro de la misma, siendo necesario para consolidar la libre percepción de los mismos mantener el saldo actual de la libreta hasta el [illegible] de octubre de 1951. Se exceptúan los señalados [illegible] números primero, quinto, octavo, noveno, diez[illegible], veintidós, veintitrés, veinticuatro, veint[illegible] uno.

Tribunales

Dos años, cuatro meses y un día, ha sido la sentencia en el caso de Criales

Ha sido ya dictado el fallo, en la Audiencia Territorial, de la causa seguida contra Efrén Ortiz Martínez. Después del juicio, del que ya dimos las circunstancias a nuestros lectores, el tribunal, vistos los resultados habidos y examinadas las causas modificativas de su delito, ha condenado a éste a dos años, cuatro meses y un día de prisión menor, accesorias, pago de costas y a abonar una indemnización de cincuenta mil pesetas por los perjuicios ocasionados. El tribunal ha calificado los hechos de homicidio con la concurrencia de una circunstancia modificativa muy calificada que modifica, atenuándola, la responsabilidad criminal.

Así ha terminado el llamado crimen de Criales.

LATIN Y GRIEGO

PROFESOR PARTICULAR

Informes: Juan Albarellos, núm. 9.

¡OPOSITORES!

Para las numerosas plazas convocadas en los Cuerpos que indicamos a continuación, os recomendamos los programas oficiales y las inmejorables contestaciones del **INSTITUTO EDITORIAL REUS.** He aquí las oposiciones anunciadas: **Inspectores farmacéuticos municipales** (número ilimitado de plazas), **100 plazas para Oficiales en el Banco de España. — 30 para Delineantes de Obras Públicas. — 250 para Policía Armada,** con 7.314 pesetas. **26 para Oficiales de Aduanas,** con 5.000. — **35 para Torreros de Faros,** con 6.000. — Clases orales y por correspondencia para **Taquimecanógrafos, Cultura general, Banca y Comercio.** Expedimos diplomas a los aprobados. Próximas oposiciones para Notarías y Auxiliares y Oficiales en varios Ayuntamientos y Diputaciones. Solicite prospectos con detalles de la oposición que le interese al **INSTITUTO EDITORIAL REUS, Preciados, 6 y 23, y Puerta del Sol, 12. Madrid.** Unico Centro que ha obtenido el **número UNO** en más de ochenta oposiciones y miles de plazas para sus alumnos.

Solemnísimo triduo con ocasión de la definición del dogma de la Asunción

El excelentísimo y reverendísimo señor arzobispo y el Excmo. Cabildo han organizado un triduo para honrar a Santa María la Mayor con motivo de la definición dogmática del misterio de la Asunción.

Su ejecución ha sido encomendada a la Acción Católica y asociaciones piadosas de la ciudad.

Tendrá lugar los días 30 y 31 de octubre y 1 de noviembre próximos.

Una poetisa argentina, en Burgos

Ayer dió un recital en Radio Castilla

Hace ya dos días que se encuentra en nuestra ciudad la notable poetisa argentina señorita Uribarri, que viene recorriendo España en viaje de estudios y de turismo. Ayer a mediodía, por los micrófonos de Radio Castilla, dió un magnífico recital, interpretando composiciones poéticas de valores consagrados de Europa y América, entre las cuales figuraban dos originales.

El sábado [illegible]rán a Burgos 84 miembros del Congreso Postal

El próximo sábado, día 28 del actual, llegarán a esta capital 84 miembros hispanoamericanos que han asistido en Madrid al VI Congreso Postal, procedentes de Salamanca.

Su llegada será a primera hora de la noche y al Hotel Condestable acudirán a saludarles las autoridades.

Al día siguiente, domingo, visitarán, por la mañana, la Catedral y otros monumentos de arte, y a las dos serán obsequiados los congresistas con una comida de gala que les ofrecen las autoridades en la Ciudad Deportiva.

A media tarde emprenderán el viaje a Madrid.

El Ayuntamiento les ha declarado huéspedes de honor de la ciudad.

Entre los congresistas figuran súbditas de Argentina, Bolivia, Brasil, Canadá, Colombia, Costa Rica, Cuba, Chile, Ecuador, San Salvador, Estados Unidos, Venezuela, Haití, Honduras, Panamá, Paraguay, Perú, Uruguay y Nicaragua.

En honor del padre Claret

En la capilla de la Divina Pastora se ha venido celebrando una novena en honor del padre Claret, que finalizó el lunes con una misa de comunión general, a las nueve, siendo organizados estos actos por los Misioneros del Corazón de María.

Por la tarde se hizo el ejercicio de la novena y predicó el reverendo padre Robustiano López, superior de los Misioneros de esta residencia. Se terminó con la bendición y exposición del Santísimo, adoración de la reliquia y entregándose a los fieles un recordatorio.

LA IGLESIA y los días

GUION LITURGICO

Jueves, 26. — San Evaristo, Felicísimo, Luciano.

Misa de San Evaristo, papa y mártir. Segunda oración, Anticristis; tercera, a elección. Misas votivas y de difuntos.

CULTOS RELIGIOSOS

JUEVES EUCARISTICOS

Comuniones según costumbre. Hora Santa por la tarde, a las siete y media, en la iglesia de Venerables. Media hora antes se reunirá el Consejo y celadores.

AMBULANCIA SANITARIA — Teléfono 2218

CONSULTORIO MEDICO — Bruno Aragüés. MEDICO ODONTOLOGO. Queipo de Llano, 2. - Teléf. 2798.

Clínica Quirúrgica S. ARIAS — CIRUGIA GENERAL Y ESPECIALIDADES. San Pedro Cardeña, 16. — Teléfono 2218. Consultas: Vitoria, 9, segundo, de 12 a 2.

II ANIVERSARIO

LA SEÑORA

Doña Clara-Elena Téllez Rodríguez

Que falleció en Burgos el día 26 de octubre de 1948.

Su esposo, hijos y demás familia, ruegan a sus amistades asistan a alguna de las misas que por el eterno descanso de su alma se celebrarán (D. m.), mañana, jueves, día 26, en la iglesia parroquial de San Gil Abad, a las 9'30 de la mañana; en la capilla de Venerables, a las 7'30 y 8, y en la parroquia de San Cosme y San Damián, a las 8 y 9'30, por cuya asistencia sus deudos les quedarán caritativamente reconocidos.

Burgos, 25-10-50.

SGCB2021

Todo equipo de categoría nacional deberá presentar equipos a los campeonatos juveniles

El Comité Juvenil de Futbol ha comenzado a recibir las primeras inscripciones de equipos para participar en el campeonato nacional. A juzgar por las consultas efectuadas en la Delegación Provincial de Futbol, se prevé un buen número de equipos participantes, lo que dará lugar a que el torneo se subdivida en varios grupos.

Al tratar de este importantísimo campeonato queremos volver a insistir sobre la necesidad y conveniencia que el Burgos tiene de presentar los dos equipos que le corresponden. Ya dijimos en un comentario anterior que sabíamos de dos clubs que ofrecían toda su organización al titular de la ciudad para que éste patrocinara su presentación. Es decir, que al Burgos se le daba todo hecho y su única labor en este caso sería la de llevar la organización y mantenimiento de estos equipos que a nadie más que a él le conviene tener bajo su tutela.

Las disposiciones dadas sobre los jugadores que se fichen en estos equipos por clubs de categoría nacional indican claramente el deseo de la Federación Nacional de que los clubs de categoría nacional se encuentren, apenas sin desembolso alguno, con un plantel de jugadores que en su día podrán serle de suma utilidad, ya que permanecen automáticamente encuadrados en sus filas caso de hacerles profesionales. De esta forma al Burgos, si presenta, como debe hacerlo, esos dos equipos de que hablamos, podrán haber encontrado unos jugadores que en su día pueden ser las figuras que le hagan falta. Comprendemos la gran tarea que pesa sobre el club, pero entre el elevado número de directivos que constituyen su Junta bien puede encontrarse uno o varios que se hagan cargo de los cuadros juveniles y sabemos positivamente que ninguno de los actuales directivos eludiría la misión y responsabilidad ante el agrado de realizar una labor eficaz.

Por otra parte, como el gasto que había de suponerle al Burgos sería casi nulo, éste podría ser con exceso compensado con el ingreso de los partidos que sus equipos juveniles jugaran en Zatorre, con lo que además aliviarían grandemente el problema de campos que padecemos al presentarse un crecido número de equipos.

Sería lamentable que el Burgos se echara atrás en esta labor de encauzar a la juventud, máxime cuando sólo él será el beneficiado el día de mañana. Confiemos todos en que esto no ocurra y nuestra primera sociedad futbolística presente a los campeonatos nacionales juveniles dos equipos burgaleses.

Campeonato mundial de baloncesto

Estados Unidos y Argentina vencen a Chile y Francia

ESTADOS UNIDOS, 37; CHILE, 33

BUENOS AIRES, 24. — El equipo de Estados Unidos, favorito en el campeonato mundial, y desde luego, en el partido contra Chile tuvo que volver por sus fueros para poder vencer por 37-33 al aguerrido conjunto chileno, que por vez primera participa en un torneo mundial de baloncesto.

Durante las dos terceras partes del partido, Estados Unidos se mostró desorganizado, haciendo una pobre demostración como conjunto, y eso que no se trata de un equipo de selección, sino de club, y que por lo tanto todos sus componentes se conocen bien.

La inesperada resistencia que hicieron los sudamericanos, obligó a los norteamericanos a conservar el balón a toda costa en los últimos tres minutos, cuando pudieron despegarse para colocarse con un 35-33.

Chile jugará esta noche contra Yugoeslavia; el perdedor quedará automáticamente eliminado del campeonato, es decir de los seis de la ronda final. El ganador se enfrentará al perdedor del encuentro entre España y Egipto, que se disputará también esta noche, y si vence, se calificará para la fase final.

Con la victoria de esta noche, Estados Unidos se calificó ya para la vuelta final.

ARGENTINA, 56; FRANCIA, 40

BUENOS AIRES, 24. — La Argentina venció a Francia por 56-40 en el segundo partido de la segunda jornada del campeonato mundial de baloncesto. Los franceses se anotaron los primeros puntos, pero los argentinos, actuando excelentemente como conjunto, replicaron rápimente para ponerse con una ventaja de 20 puntos contra 7, manteniéndose ya delante durante todo el encuentro.

A pesar de reconocerse que el equipo de Estados Unidos es el mejor que participa en el torneo, Argentina hizo la más brillante exhibición de baloncesto que se ha visto hasta ahora.

La actuación de los franceses, subcampeones olímpicos, desilusionó a la muchedumbre que llenó el Luna Park, que esperaba que la Argentina se enfrentaría a un equipo más fuerte.

CLASIFICACION

BUENOS AIRES, 24. — He aquí el resumen, hasta ahora, del campeonato mundial de baloncesto: Perú, 33; Yugoeslavia, 27; Egipto, 43; Ecuador, 37; Estados Unidos, 37; Chile, 33; Argentina, 56; Francia, 40.

La clasificación del momento, por estos resultados, queda como sigue: Primero, Argentina; segundo, Perú; tercero, Egipto; cuarto, Estados Unidos; quinto, Chile; sexto, Ecuador, séptimo, Yugoeslavia; octavo, Francia.

España y Brasil no han actuado todavía.

ESPAÑA, INVITADA A UN TORNEO

SANTIAGO DE CHILE, 24.—Una vez terminado el campeonato mundial de baloncesto que se celebra actualmente en Buenos Aires, se disputará en esta capital un torneo internacional para el que ya están invitados España y Egipto.

UN ORGULLO de
Internacional Radio-Televisión, S. A.
y UNA EXCLUSIVA de
Internacional Radio Electricidad
Encargada de la distribución para esta provincia, de los
RADIORRECEPTORES INTER
DE BASE ELECTRONICA
La marca que responde a los más recientes avances en radio
Exposición y venta: Moneda, 15 y 17. - Teléfono 2541. - BURGOS.
Se desean agentes activos en la capital y provincia

QUINCENA DE REBAJAS
Hasta el 31 de octubre, liquidamos
SARGAS - FORRERIA
OTOMAN PARA COLCHAS
CORTINAS Y TAPICERIA
ALMACENES GULVA
Plaza de Vega, 22 y 24

NOTICIARIO DEPORTIVO

CAMPEONATOS NACIONALES DE BOXEO

SAN SEBASTIAN, 24. — El próximo sábado comienzan en Bilbao los campeonatos nacionales de boxeo para aficionados, en los que participarán las representaciones de Vizcaya, Castilla, Cataluña, Guipúzcoa, Levante, Andalucía, Canarias, Asturias, Marruecos y dos púgiles de Ifni.

EL "CLUB DE LOS MILLONES" QUIERE FICHAR A DI PAOLO

ZARAGOZA, 24. — El jugador de futbol italiano Di Paolo, que se encuentra en Zaragoza, ha estado hoy en Torrero, donde ha intervenido ligeramente en un entrenamiento. El Zaragoza, antes de decidir nada con respecto al fichaje de este jugador es probable que lo pruebe en un partido que el Zaragoza jugará el día primero de noviembre con el Barcelona en las Corts.

TORNEO DE AJEDREZ EN ESTORIL

LISBOA, 24. El día 30 del actual comenzará el torneo internacional de ajedrez en Estoril. Además de los mejores ajedrecistas portugueses participarán los españoles Arturo Pomar y Francisco Pérez.

LOS 100 MS., EN 10" 3/10

COLOMBIA, 24. — En el curso de una reunión internacional de atletismo celebrada en esta ciudad, el famoso atleta panameño Lloyd la Beach ha cubierto los cien metros en diez segundos y tres décimas.

OPINIONES DEL ENCUENTRO RAYO-BURGOS

Finalizado el encuentro jugado el pasado domingo en Santander, entre el Rayo y el Burgos, nos entrevistamos con los entrenadores de ambos clubs, en solicitud de sus valiosas opiniones. Y he aquí lo que nos dijeron:

TETO, entrenador del Rayo, antiguo jugador y hermano de Yayo, del Celta. — Sinceramente, debió ganar el Burgos. Ha jugado y ha dominado más a lo largo de todo el encuentro. Es un equipo de gran fortaleza y que no dudo hará un excelente papel en la Liga.

ELIZAGA, entrenador del Burgos. — Estoy a la vez contento y malhumorado. Contento, porque el equipo ha respondido y ha jugado bien; malhumorado, porque los dos puntos debimos llevárnoslos nosotros. Sigue nuestra suerte de espaldas.

KIERCHEBEN, árbitro del encuentro. — No acostumbro a dar opiniones; únicamente puedo manifestarle que el partido se ha jugado limpiamente y con nobleza por ambos bandos.

ESPECTACULOS

Gran Teatro

"A TODO COLOR"

"A todo color" tiene tres motivos suficientes para resultar interesante y, a la vez, entretenida: originalidad, gracia y arte. El tema se presta magníficamente, y los autores del libreto, Guillermo y Rafael Fernández Shaw, sin recurrir a lo facilón y manoseado, han escrito un guión con cierta enjundia en que el humorismo se ha compaginado con lo serio y auténtico. La compañía encargada del estreno tiene bien aprendida la obra, y la intervención del "Ballet de Karen Taf", en vez de constituir un motivo de acompañamiento, como pudieran hacerlo veinte vicetiples, veinte (como acostumbran a anunciarse en otras revistas), es parte integrante del espectáculo. Hay unos cuadros, "Los borrachos", "El laberinto de las estatuas" y de manera singular "Caprichos y tauromaquia de Goya" y "Gloria a Velázquez", montados con lujo, con precisión histórica, que llegan a satisfacer al público enamorado de la belleza.

Entre la nutrida serie de artistas citaremos a Carlota Blanco, Pili Sala, Marianela de Montijo, Pepe Orjas —en una caracterización magnífica, así como los otros dos personajes del Greco—, Manuel Requena, Carmen Sánchez, Fernando Sala, Pepín León y así una larga serie hasta cerca de treinta nombres, sin contar las nueve componentes del "ballet" y el grupo de bailarinas a que antes hemos hecho referencia. La música es del maestro Parada; una música fácilmente llevada, ajustándose la cadencia melodiosa a la escena sin concesiones a arbitrariedades ni estridencias. Tanto la realización escenográfica como la del vestuario, sastrería, atrezzo, decoración y archivo, de acorde con las épocas respectivamente representadas. — F.

OPOSICIONES A INGRESO EN EL MAGISTERIO NACIONAL

Relación de opositoras propuestas para cubrir el número de plazas fijado en la convocatoria.

Emérita Ramos, 28'94 puntos; Carmen Blanco, 26'97; Francisca Martín, 26'36; María Pilar Alvarez, 26'34; Aurora García, 26'10; María Montserrat Gómez, 25'19; María Rivera, 24'97; María Cruz Carneros, 24'89; María Dolores Vélez, 24'61; Mercedes Bereciartúa, 24'53; María Carmen Tiana, 24'37; Dominica Ezquerra, 23'76; Lidia Jiménez, 23'70; Rosa Martínez, 23'69; María Laura San Vicente, 23'61; María Luisa Llanillo, 23'39; María Pastora Moreta, 22'51; María Teresa Casado, 22'38; Isabel Aparicio, 22'05; Rosa de las Casas, 21'94; Eloísa Andrés, 21'89; Amparo Moreno, 21'85; Celia Jiménez, 21'77; María Pilar Ojeda; 21'71; Sierva Arnáiz, 21'70; Juliana Giménez, 21'70; Felisa Martínez, 21'60; María Jesús Pérez, 21'57; María Esther González, 21'44; Angela Díaz, 21'38; María Dolores Learreta, 21'28.

Mercedes Martín, 21'22; Teresa Vela, 21'12; Sagrario Familiar, 21'12; Angela Pereda, 21'09; Carolina Santos, 20'97; Agustina Ibeas, 20'96; Francisca Sendra, 20'81; María Angeles Lázaro, 20'77; María Dolores Arce, 20'69; Amparo Diego, 20'52; Margarita Fernández, 20'45; Ascensión Moreno, 20'41; Felisa Serrano, 20'39; Mercedes Gea, 20'37; María Eugenia Ríos, 20'36; Amelia Tudela, 20'26; Josefa Sánchez, 20'25; Presentación Mateos, 20'22; Liduvina Arnáiz, 20'22; Vicenta Cerezo, 20'18; María Vázquez, 20'16; Agustina Rico, 20'14; Esther Rodríguez, 20'11; María Luz Ruiz de Zuazo, 20'08; Isabel García, 19'99; María Rosario Corrales, 19'98; María Concepción Puente, 19'94; María Dolores Blanco, 19'92; María Angeles Fernández, 19'87; María Josefa Olazabalaga, 19'83; María Pilar Fraile, 19'80; Alejandra Revenga, 19'77; María Isabel Calzada, 19'76; Eulalia Gabiola, 19'64; Prudencia Andrés, 19'61; Rosalía Huerga, 19'53.

Iluminada Esteban, 19'46; María Concepción Escribá, 19'43; Guadalupe Díaz, 19'40; María Carmen Horta, 19'40; María Jesús Izquierdo, 19'15; María Teresa Martín, 19'27; María Carmen Villar, 19'24; Hortensia Santamaría, 19'22; Natividad Quintana, 19'17; Adelina Alvarez, 19'14; Angela Arranz, 19'13; Ana María Iñigo, 19'04; Enriqueta Tobio, 19'01; Amadora Rejas, 19; Victoria Arce, 18'91; Esther Varona, 18'85; Carmen Troncoso, 18'77; María González, 18'76; Teódula Redondo, 18'74; Alberta Díez, 18'73; Celestina Aldea, 18'68; Natividad Murillo, 18'64; María Laureana Borras, 18'64; Benita López, 18'60; Trinidad Sanz, 18'53; Esther Santamaría, 18'46; María Rosa Merino, 18'45; Araceli Aizpuru, 18'36; Alejandra Llorente, 18'30; María Dolores Cámara, 18'29; Rosario Porodomingo, 18'25; Lía del Río, 18'25; Epifania Peñas, 18'14; Angela González, 18'06; Josefina Ros, 18'06; Estefana López de Silanes, 18'03.

Angeles Cantalapiedra, 18'02; Amalia Gutiérrez-Solana, 18'01; Segunda Romero, 17'97; Zulima Navazo, 17'96; Tomasa Gutiérrez, 17'96; Enhar García, 17'75; Sofía Garrido, 17'72; María Laura López, 17'71; Consolación Santos, 17'66; Nicolasa García, 17'55; Lucía Gómez, 17'54; María Lourdes Lázaro, 17'49; Sicilia Hervaga, 17'49; Maura Valdivielso, 17'39; Luisa Muñoz, 17'37; María Purificación Villar, 17'30; María Angeles Gómez, 17'28; Victorina Cuñado, 17'22; Faustina Sánchez, 17'02; María Luz Furones, 16'72; Gregoria Barroso, 16'67; Paulina Arias, 16'66.

CONVOCATORIA

Se convoca a todas ellas, excepto las catorce últimas, para que comparezcan ante el tribunal el día 26 de los corrientes, a las once de la mañana, a fin de elegir destino.

La asistencia habrá de ser personal o por representante debidamente autorizado.

La fiesta del próximo domingo en el Club Ciclista Burgalés

El próximo domingo celebra su gran fiesta el Club Ciclista Burgalés, y durante ella hará entrega de los trofeos correspondientes a sus ganadores en el año. A esta gran fiesta han prometido acudir el presidente de la Unión Velocipédica Española y otras autoridades del ciclismo nacional. También será impuesta por el capitán general Yagüe la Medalla del Mérito Ciclista al Club burgalés, distinción de que le hizo objeto la Unión Velocipédica Española por su constante labor en pro del ciclismo.

Con estos importantes motivos se ha confeccionado un programa amplio e interesante, que dará principio en el velódromo con una carrera en pista reservada a señoritas; a continuación intervendrán en otra los corredores veteranos y seguirán otras entre neófitos y profesionales, participando en ésta los hermanos Aguirrezábal, uno de ellos vencedor del Trofeo Florián Inclán. Después de estas diversas carreras se hará entrega de los trofeos y se impondrá la medalla al banderín de la sociedad.

La Peña G. A. C., junto con varios entusiastas aficionados, conmemorarán esta fecha con una comida íntima, a la que invitan a los que deseen participar en la misma a realizar su inscripción en la casa Pérez Cecilia.

FRANCO, EN SANTA CRUZ DE LA PALMA

(Viene de primera página)

Pedro de la Breña Alta y luego continuó por los pueblos adoptados: Fuencaliente, Mazo, El Paso, Los Llanos y Tazacorte, que están dentro de la zona afectada por la erupción volcánica del año 1949. Durante el paso de S. E. por estos pueblos, fueron indescriptibles las manifestaciones de entusiasmo expresadas por la población.

En Fuencaliente se detuvo Su Excelencia para visitar la Cooperativa Vinícola.

EN LA FABRICA DE TABACOS

Terminada la visita, el Caudillo continuó viaje a El Paso, donde visitó la fábrica de tabacos Capote. En esta importante fábrica se elaboran anualmente de cinco a seis millones de cigarrillos con tabaco de la región. Seguidamente Su Excelencia se trasladó al pueblo de Los Llanos, a cuya entrada se detuvo para visitar la exposición de artesanía local, organizada por la C. N. S. Allí se entonó una Salve y el Caudillo se dirigió después al Ayuntamiento, donde pronunció un importante discurso.

El alcalde hizo entrega al Generalísimo de un bastón de mando, una placa y un pergamino, en el que se le nombra alcalde honorario de la ciudad. El Jefe del Estado y demás personalidades fueron obsequiados con un almuerzo en el Ayuntamiento, terminado el cual continuaron viaje al pueblo de Tazacorte, en cuya iglesia parroquial entró el Caudillo bajo palio, entonándose después una Salve.

Después de atravesar la Breña baja, Su Excelencia visitó, en las proximidades de Santa Cruz de la Palma, los pabellones de jefes y oficiales, donde fué recibido por toda la guarnición.

FIN DE LA JORNADA

SANTA CRUZ DE LA PALMA, 24. — A las siete y media de la tarde abandonó S. E. la residencia de oficiales y se dirigió al muelle para embarcar en el "Canarias". El puerto presentaba un aspecto deslumbrador.

El Caudillo, entre atronadores aplausos y vítores, atravesó a pie el muelle y, seguido de los ministros, el capitán general y otras personalidades, subió a la tribuna colocada en el centro del muelle. Estalló entonces una lluvia de fuegos artificiales y un grupo de niños, ataviados con los trajes típicos de la isla, interpretó una "isa" y una "folia", con letras alusivas al Caudillo.

A las ocho y cuarto, el Caudillo abandonó, entre ovaciones y vítores, la tribuna, y embarcó en la falúa que le trasladó al "Canarias" para cenar a bordo en la intimidad y continuar mañana viaje a la isla de Hierro. (Cifra.)

Oposiciones factores R. E. N. F. E.

Numerosas plazas. 16 a 23 años. En la última oposición obtuvimos doce plazas. Informes y preparación

ACADEMIA POLITECNICA

Calle Santander (esquina a San Juan).

FERIAS EN LERMA

Los días 1, 2 y 3 de noviembre se celebrarán las tradicionales e importantes ferias de "Los Santos", con gran afluencia de feriantes para ganado mular, caballar, asnal, vacuno, lanar, cabrío y de cerda, maderas, aperos de labranza, maquinaria agrícola y transacciones de comercio.

Lerma y octubre de 1950.

EL ALCALDE

ANUNCIOS BREVES

TARIFA.—Las diez primeras palabras, 3'50 pesetas.; cada palabra más, 0'35 ptas. Los anuncios con informes en esta Administración, una peseta más

VENTAS Y COMPRAS

NINGUN ARTICULO USADO PODRA VERDERSE, SEGUN LO DISPUESTO EN LA LEGISLACION VIGENTE, A MAYOR PRECIO DEL 50 POR 100 DEL SEÑALADO EN LA TASA

VENDO máquina de escribir portátil, económica. Defensores de Oviedo, 1. Camisería.

PLANTA generadora portátil para alumbrado de comercio o chalet. Motor a gasolina, con cupo. Ruera-Electricidad. Plaza José Antonio, 2. Teléfono 1706.

VENDO sección industrial completa funcionando, dedicada a la fabricación de calcetines (de algodón y de lana), disponible para su traslado. Producción: 16 docenas en 8 horas. 75.000 pesetas. Escribir: Roig. Calle Salvatierra, 96 Tarrasa (Barcelona).

¡AVISO! Incubadora Castellana (venta de pollitos recién nacidos) pone en conocimiento de su numerosa clientela, que empieza a trabajar en el mes de diciembre, y para evitar quedar mal con sus clientes les avisa por el presente para que vayan formulando sus pedidos para la fecha que deseen. Significando que este año trabaja con las siguientes razas: Leghorn, Castellana y Rhoder. San Gil, 8. Burgos.

SE vende hermosa casa con cochera y cuadras, huerta de 2.000 metros cuadrados, con árboles frutales. Para tratar con su dueña, en Cubo de Bureba.

PAPEL para envolver se vende. Informes, esta Administración.

¡ATENCION! Ferretería Bañuelos les ofrece gran surtido de cerrajería de todas clases, herramientas de mecánico y carpintería, batería de cocina de porcelana y aluminio, precios económicos. Plaza Vega, 36. Burgos.

VENDO Petromax 700 bujías. Casa Battaner. Moneda, 14.

VENDO acordeón - piano, barata. Teléfono 2730.

VENDO magnífico violín. Teléfono 2730.

MEDICOS, farmacéuticos: Vendo autoclave Hartmann y estufa alemana de cultivos e inclusiones. Aparicio Ruiz, 12, segundo.

COMPRO-vendo muebles usados. Serna. Laín Calvo, 30. Teléfono 2965.

CARBON. Ovoides "Los Leoneses" Rectificada su maquinaria, abre su despacho, sirviendo a domicilio y en almacén. Camino de la Plata, 8. Teléfono 2726.

VARIOS

TUBOS de cemento, de uralita y de gres. San Pedro y San Felices, 12. Puente Careaga. Burgos.

URGE comprar finca con monte maderable, pago bien. Escribir apartado 152. Burgos.

ECONOMICAMENTE pinto habitaciones, todos estilos, y obras en general. Godoe. Avisos, Diego Porcelo, núm. 3, portería, o quinto piso.

REGALO en 30.000 pesetas el mejor mostrador de alpaca, valorado en 80.000 pesetas. Informes, Moneda, 16.

Estos anuncios se reciben sin recargo en Publicidad AVANCE, Carnicerías, 2. Burgos.

COLOCACIONES

OFICINA DE COLOCACION

La ley de 10 de febrero de 1943, sobre colocación, determina que empresas y patronos están obligados a solicitar de la Oficina de Colocación el personal que necesiten y que los obreros en paro deben inscribirse en dicha Oficina, sancionándose el incumplimiento de tales obligaciones con multas de 5 a 1.000 pesetas.

SE necesita muchacha. Diego Lainez, 11, segundo, izquierda.

ALQUILERES

NECESITO piso sobre 500 pesetas renta, céntrico. Escribir apartado 95. Burgos.

LOCAL espacioso arriendo, carretera Quintanadueñas, 250 pesetas mensuales. Informes, Moneda, 16.

CALLE San Julián arriendo piso tres habitaciones, 250 pesetas. Informes, Moneda, 16.

ARRIENDO piso cuatro habitaciones, ducha, calle Melchor Prieto. Informes, Moneda, 16.

CEDO sitio céntrico, 400 pesetas mensuales, cuatro habitaciones y cocina. Informes, Moneda, 16.

LOCALES amplios con sótano próximos estación. Informes, Martínez. San Cosme, 5, primero. Oficinas.

GANADOS Y APEROS

ARADOS brabanes. Vertederas "Triplex". Gradas. Rastras y piezas vende "Central Agrícola". Frente Estación Autobuses.

PERDIDAS

PERDIDA tarjeta y cartera militar identidad con documentos. Ruego devolución Puebla, 23 (sencillo), cuarto, izquierda. Gratificaré.

AUTOMOVILES Y ACCESORIOS

CAMION G. M. C. Estrella, chasis 5 metros, siete ruedas 36 x 8. Estado seminuevo. Vendo barato. Informes, Moneda, 16.

COMPRARIA coche servicio público hasta 15 H.P. Informes, Moneda, 16.

NECESITO coche o furgoneta Citroen Pato, 16 H.P. Informes, Moneda, 16.

VENDO coche Crysler, seis ruedas nuevas, 25 H.P., perfecto estado. Moneda, 16.

CAMBIO planta baja y piso libre por camión o furgoneta. Moneda, 16.

COMPRO furgoneta o camioneta Ford, 17 H.P., esté buen estado. Moneda, 16.

VENDO camioneta Fiat, 11 H.P., ruedas sencillas. Barata. Informes, Moneda, 16.

COMPRO G. M. C. (tipo guerra), en perfecto estado. Escribir al apartado 152. Burgos.

VENDERIA camión Wogman, carga 10.000 kilogramos, estado perfesto. 145.000 pesetas. Informes, Moneda, 16.

TRASPASOS

CUALQUIER negocio que usted desee en traspaso, consulte sin compromiso a Prigo.

PLAZA Capitanía traspaso local, 28.000 pesetas, renta enana, apropiado cualquier negocio. Prigo.

TRASPASO tienda de astillas con piso, renta todo 300 mensuales 15.000 pesetas, céntrico. Moneda, 16.

COMESTIBLES calle Vitoria, traspaso de oportunidad. 13.500 pesetas. Prigo.

TIENDA comestibles, 350 cartillas, espacioso local, renta irrisoria, buenas ventas, traspaso por calle San Pablo. Prigo. Moneda, núm. 16.

EN Almirante Bonifaz traspaso estupenda tienda comestibles, por no poderla atender. 60.000 pesetas. Informes, Prigo.

CALLE Paloma traspaso bar con cupo comidas, buena clientela, hermoso piso. Consulte precio a Prigo. Moneda, 16.

PLAZA Vega traspaso inmejorable negocio. Pensión 24 camas, 16 habitaciones, renta 600 pesetas, de ocasión. Prigo. Moneda, 16.

TRASPASO barbería, buen sitio, clientela inmejorable, barata. Prigo. Moneda, 16.

FRUTERIA - comestibles y vinos traspaso 9.000 pesetas. Baja renta. Prigo.

CARNICERIA traspaso, buen cupo clientela inmejorable, buena zona, baja renta, precio a consultar. Prigo.

POR ausentarme traspaso negocio horchatería, buena clientela, la doy barata. Prigo.

CANTINA traspaso por zona Vadillos. 35.000 pesetas, con vivienda. Prigo. Moneda, 16.

20 metros Plaza Mayor traspaso perfumería, inmejorable clientela. 60.000 pesetas. Prigo.

Estos anuncios se reciben sin recargo en Publicidad ALAS, Santander, 3, segundo, Burgos.

CARBONERIA traspaso 20.000 pesetas, máquina de aserrar, etc. Prigo. Moneda, 16.

CALLE Calatravas traspaso restaurante, muchas camas, con facilidades de pago. Precio a consultar. Prigo.

POR Santa Clara traspaso bar-tienda comestibles, buen número de cartillas, y piso libre. 125.000 pesetas. Prigo. Moneda, 16.

CALLE Moneda traspaso local apropiado para cualquier negocio, renta muy pequeña, en 14.500 pesetas. Prigo.

INMEJORABLE tienda - frutería, calle General Mola, traspaso, 800 pesetas venta diaria. 25.000 pesetas. Prigo.

PRINCIPIO calle Santander traspaso tienda-bar, con piso, baja renta. 135.000 pesetas. Informes, Prigo.

COMPRA-VENTA DE FINCAS

PISO libre vendo calle Puebla, nueve habitaciones. 82.500 pesetas. Informes, Prigo.

POR plaza Vega vendo piso libre, tres habitaciones, servicios, pesetas 45.000, con facilidades. Prigo. Informes, Prigo. Moneda, 16.

ULTIMACION Santa Dorotea vendo piso libre, cuatro habitaciones, servicios, 41.000 pesetas. Prigo.

CASA unifamiliar libre, planta baja y piso, cuadras, cochineras, etc., vendo de ocasión. 70.000 pesetas. Por carretera Quintanadueñas. Prigo. Moneda, 16.

URGENTE vendo coto Vista Legre, situado rayando provincia de Burgos muchos árboles frutales, chalet. casa, 11 Ha. 325.000 pesetas.

HUERTA 12 fanegas, regadío, libre colonos, vendo por paseo la Quinta. 203.000 pesetas. Prigo. Moneda, 16.

URGENTE vendo piso libre, céntrico, desde 30.000 a 195.000 pesetas; facilidades. Casas unifamiliares, huertas regadío, todas zonas. Prigo.

VENDO fábrica de purés en plena producción, buena clientela, situación esta capital. Precio, consulte a Prigo.

PLANTA baja libre vendo, calle Diego Laínez, 60 metros cuadrados, más patio. 55.000 pesetas. Prigo.

SAN Leonardo de Yagüe vendo casa de planta baja y piso, toda libre, teléfono, etc., 50.000 pesetas. Prigo.

CALLE Burgense vendo solar, apropiado construcción casa una mano. 85.000 pesetas. Prigo. Moneda, 16.

VENDO casa completa, con buenas producciones. 300.000 pesetas. Consta de ocho vecinos; produce 24.000 pesetas anuales. Prigo.

SANTA Clara vendo piso libre, tres habitaciones, servicios. 42.000 pesetas. Prigo. Moneda, 16.

SANTA Clara vendo piso libre, cuatro habitaciones, servicios, bien soleado. 45.000 pesetas, como ocasión. Prigo.

CARRETERA Quintanadueñas vendo piso libre, cuatro habitaciones, precio de oportunidad, 34.000 pesetas. Prigo.

SAN Julián vendo piso cinco habitaciones, todo pintado al óleo, más servicios, buen sol. 53.500 pesetas; facilidades. Prigo.

mes, Prigo.

FINCA libre, seis fanegas, vendo por carretera de Arcos. 50.000 pesetas. Prigo.

PEGANDO a Crucero San Julián vendo finca 4 fanegas y media, libre renteros. 15.000 pesetas Prigo. Moneda, 16.

PISO todo confort vendo calle Vitoria, seis amplias habitaciones, soleadísimo. 195.000 pesetas; facilidades. Prigo.

PISO tres habitaciones vendo por calle San Julián. 30.000 pesetas; facilidades pago. Prigo. Moneda, núm. 16.

PLAZA San Fernando vendo casa antigua, buena producción. 600.000 pesetas. Prigo. Moneda, 16.

EN Capiscol vendo casa con piso libre, más patio. 62.000 pesetas. Moneda, 16.

10.500 pesetas vendo buena tierra, cinco fanegas, libre renteros, por carretera Quintanadueñas. Prigo.

PROPIO para colegio o instalación fábrica vendo la mejor quinta-chalet, todo cercado, 3.000 metros, todo libre. 500.000 pesetas. Prigo. Moneda, 16.

DISPONGO de pisos, con buena producción, que vendería desde 11.000 pesetas a 80.000 pesetas. Prigo.

CAMBIARIA dos pisos céntricos por turismo o camión. Informes, Prigo.

234 fanegas vendo, muy baratas, en Las Rebolledas (Burgos). Consulte sin compromiso a Prigo.

CASA cinco plantas, dos libres, más huerta adyacente de 3.500 metros, todo libre, por calle Vitoria, vendo en 450.000 pesetas. Infor-

SGCB2021

EDICION PARA BURGOS
Santa Cruz, 22. - Apartado 137
Teléfono 2158

LA VOZ DE CASTILLA

EDICION PARA SORIA
Puertas de Pró, 8, 3.°, derecha
Teléfono 390

PULSO DEL MUNDO

CRONICAS Y REPORTAJES ESPECIALES PARA "LA VOZ DE CASTILLA"

ITALIA, HOY

¿QUE ES EL FASCISMO 1950?

Repudia los 20 años de colaboración saboyana y capitalista. - Arranca del programa socialista de la República de Saló

La palabra "fascista" goza hoy en Italia de un prestigio e inspira un temor, desconocido hace cinco años y superiores a los que disfrutó desde el poder.

La primera vez que los romanos tuvieron ocasión de presenciar una aparatosa movilización de fuerzas "celere" en raudos "jeeps" —operaciones que han hecho célebre a Scelba— fué cuando cinco o seis fascistas asaltaron la estación de radio de Monte Mario, para permitirse desde aquella emisora cantar "La Giovinezza". La aparición de una bandera fascista o el estallido de una bomba con proclamas en Plaza Cavour —actuaciones de células clandestinas, formadas por gente que ha escapado al baño de sangre, a la cárcel o al exilio—, sobresalta a la fuerza público con la intensidad de un terremoto.

Pero nadie espere que mi recorrido por las zonas fascistas se tiña de detalles rocambolescos. El fascismo clandestino es tan público como la barba escuadrista de Mario Tedesqui, como las evocaciones d'annunzianas de Concetto Pietinatto o como el nombre que cada italiano sabe se oculta bajo el "Lui" con que se designa a Mussolini, ya que toda apología del Duce está sancionada por la Ley. No digo que los fascistas clandestinos o los neofascistas oficiales sean "veintiañistas". Son, más bien, los hombres de un fascismo que si llegara algún día al poder, no se llamaría fascismo, sino República Social.

¿SON FASCISTAS TODOS LOS ITALIANOS?

Lo primero que tuve que hacer al comenzar mi encuesta sobre el fascismo en la Italia de hoy fué precisar lo que debe entenderse por fascista. Según los órganos oficiales, fascistas son todos los italianos que critican la política gubernamental en relación con el plan Marshall, los que no quieren que Italia ajuste su política internacional a una postura exclusiva —Norteamérica o Rusia—, sino que repudian tanto el comunismo como el capitalismo. Son fascistas también los que combaten a Sforza, los que reivindican Trieste, la Venecia Giulia y las colonias y se niegan a aceptar para la Italia de mañana el tratado de paz y sobre todo el artículo 16. También las organizaciones de ex combatientes de la República Social, de voluntarios de las guerras mussolinianas por el Imperio, "reduces" de Abisinia de los campos de concentración democráticos, Movimiento Social Italiano, lectores de "Asso de Bastones", "Meridiano de Italia", "Nazionales", etc.

LOS EX JERARCAS ESTAN OLVIDADOS

Eliminemos de la denominación "fascista" a la masa inmensa de italianos que ante las dificultades de la vida actual evocan con nostalgia el recuerdo de los veinte años mussolinianos, en que podía comerse por tres liras en un restaurante popular y había "dopolavoro". Con igual facilidad se pasaron con armas y bagajes al antifascismo en 1943.

Eliminemos a la mayor parte de los que ocuparon cargos de responsabilidad dentro del partido hasta 1943. Aferrados a la idea de un retorno del fascismo tradicional, que nada tiene que ver con el fascismo de 1923, su existencia política concluyó con la proclamación de la República Social, que pocos de ellos acataron y que implacablemente les apartó también de su efímera etapa. Si de algo están seguros los "superstites" del viejo fascismo de "Credere, combattere, obedire" es que nada tendrían que hacer con un fascismo joven cuyo lema es "República, Italia, Socialización".

Todavía me suenan en los oídos las airadas voces neofascistas acusando a los ex jerarcas de no retroceder ante la calumnia para congraciarse con la situación actual. Y la expulsión de Russo Pérez y su fracción de las filas neofascistas obedece al cable público que éste tendió a la vez al Gobierno y a los monárquicos.

Cualquier exploración del fascismo actual tiene que arrancar de la República Social Italiana. Hoy fascismo quiere decir revolución y no cabe confundirlo con el régimen de los veinte años, sino con el programa de 1921, antes de que Mussolini pronunciara aquel célebre discurso de acatamiento a la Monarquía.

Esto es lo que me han contado los jóvenes fascistas de hoy. Esto es lo que voy a contarles a ustedes.

J. L. GOMEZ TELLO

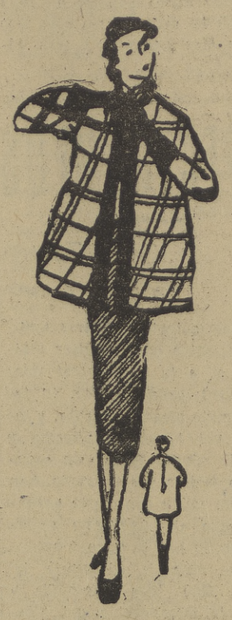

Americana kimono, bordeada de una banda estrecha de castor o piel análoga, en la costura de cierre y en las mangas

La lotería francesa es un fracaso

PARIS en Burgos

Cada diez veces, toca al Estado tres

PARIS. — (Crónica C. A. M., por JAVIER DE EGUIA).

La Lotería Nacional, al margen de la política, ha presentado estos días un caso curioso: Un misterioso jugador, cuyo nombre se conoce, pero sin ser éste público, compró todas las series del número 7.028, premiado con la suerte. Y esta es la fecha en que no se ha presentado por los 104 millones de francos que le pertenecen. En el pabellón de Flora se conoce con plena exactitud el nombre de favorecido; al comprar su billete completo remitió un cheque firmado de 180.000 francos. Pero una de las leyes fundamentales de la Lotería Nacional, que no se ha violado jamás en los 17 años de existencia que ésta tiene, ordena se respete escrupulosamente el anonimato del suscritor.

DESDE 1933

Funciona la Lotería Nacional francesa desde 1933. A partir de aquella época han dejado nuestros vecinos de discutir la moralidad de este juego y de increparnos amargamente por las esperanzas, que nosotros, los españoles, pusimos siempre en una racha imprevista de nuestra fortuna. Ha ofrecido, en sus 531 sorteos, 470 millones de billetes, 376 de los cuales fueron vendidos al público. El resto quedó a beneficio del Estado. Y esta falta de compradores explica el hecho de que sea éste muchas veces favorecido por la suerte en una proporción de tres veces por cada diez sorteos.

FALTA DE SOLERA

Le falta solera a la lotería francesa. Muchos escriben ofreciendo el 50 por ciento si le proporciona el premio, a la Administración General. Rehuyen el número 13 y prefieren los terminados en 7. No les gustan los números terminados en 0 ni los pares.

INQUIETUD Y DESCONCIERTO POR INDOCHINA

Unos tras otros, los puestos del alto Tonkin franceses están siendo evacuados. Haoni, la capital siente estrecharse en torno a ella la amenaza del Viet Minh. Se ha proclamado en aquella remota región el estado de alarma y ha resonado éste sobre todo el pueblo francés. En este mes temen todos, a pesar de los días escasos que le quedan, graves acontecimientos.

Para mantenerse en sus posiciones los franceses, necesítanse muchos factores. Y el tiempo escasea: han de llegar refuerzos reclutados de la metrópoli, y en ésta, a pesar de la difícil situación de la colonia, no ven la forma de hacerlo. El material pesado ha de llegar de los Estados Unidos y se tardarán muchos meses en organizar los convoyes. Si Wáshington no se hace cargo de la triste situación de la Indochina francesa, Francia se verá precisada o a evacuar sus posiciones o a entregar a la O. N. U. la defensa de aquel país. Y en uno y otro caso significa esto el abandono de la Indochina.

Koenigstein, Seminario de sacerdotes sin patria

Cerca de Francfort del Main, en Koenigstein, en las montañas de Taulus, la caridad católica ha creado una de las mejores obras espirituales de esta postguerra: el colegio San Alberto el Grande, Seminario de teólogos alemanes huídos de los países del Este y del Sureste, donde se ofrece a los jóvenes alemanes refugiados o deportados la formación necesaria de estudios teológicos. La idea de esta fundación nació hace cuatro años y medio: en aquel momento se encontraban en la citada localidad algunos eclesiásticos, algunos profesores y los primeros alumnos. Monseñor Kaller, de la diócesis de Ermland, en Prusia oriental, huído voluntariamente de su país, se dedicó a la nueva tarea con un celo magnífico.

La Universidad es actualmente frecuentada por 170 estudiantes de Teología, y el colegio por 230 alumnos.

LOS PECES DE BIKINI

Por Antonio-José HERNANDEZ NAVARRO

A los cuatro años de la explosión atómica de Bikini los sabios naturalistas han descubierto peces de formas fantásticas hasta ahora desconocidas. Para ser más exactos, hay que decir que han sido clasificadas setenta y nueve especies que jamás habían sido descritas y que, si bien en su mayor parte presentan el mismo aspecto que las ya conocidas, hay algunas cuyas formas son de una rara y sorprendente fantasía. No dice la noticia, con esa terquedad de las noticias por ser incompletas, en qué consiste la fantástica forma de los peces recién nacidos para la Historia Natural. Los sabios se guardan el secreto de la novedad descubierta, y nos dejan en libertad de imaginar a caballo del misterio. Y uno, queriendo y sin querer, materializa en su imaginación la silueta de los peces de Bikini sin forma pisciforme. En el aire transparente y mañanero del propio despacho cruzan, sin que nadie los vea, unos animales irisados con dos cabezas y tres colas, y con media docena de abanicos, multicolores y abanicando, con los que navegan al aire, sin que el aire se mueva en la más mínima corriente. Como es natural, uno sabe que la imaginación se acalora en estas ocasiones, y que los animales que nadan el aire del propio despacho no existen ni en las aguas atómicas de Bikini, ni podrán existir jamás. Para confirmar esta desconfianza en la serenidad y acierto de la propia imaginación en tales ocasiones, uno espera las fotografías, que no tardarán en llegar, o las descripciones científicas con toda clase de detalles. Porque uno sabe que los sabios suelen guardar sus secretos tan sólo inicialmente. No ignoran los sabios que el misterio inicial de sus descubrimientos sirve a las mil maravillas para estimular la curiosidad y el interés de los millones de profanos en la rama de su sabiduría. Ellos saben que, por ejemplo, en este caso de los peces de Bikini, no tiene demasiada importancia para el mundo que hayan aparecido setenta y nueve familias desconocidas hasta la fecha, y algunas especies fantásticas de peces pacíficos. Pero, después de haberse tomado el trabajo de descubrirlas, no se van a resignar a que su esfuerzo y éxito se mueran de silencio. Es humano y, en consecuencia, explicable. Por esto hay que ser comprensivos y prestar atención a los sabios naturalistas que se ocupan de estas pequeñeces. Además, a lo mejor resulta que de esta insignificancia de los peces fantásticos de Bikini, surge un gran descubrimiento. Los sabios son así de sorprendentes en más de una ocasión. Con paciencia y una caña han pescado sus peces fantásticos y ahora, sin caña y con paciencia, los harán pedacitos para desmenuzar, microscópicamente, su estructura molecular y atómica. En un portaobjetos de cristal, y con anilinas de todos los colores, partes infinitesimales de la carne rara de los fantásticos peces de Bikini serán exploradas por los ojos curiosos de los sabios a través de las complicadas lentes de microscopios electrónicos. La arquitectura molecular de la carne de pescado fantástico quizá sirva para descubrir, o para calcular, el secreto misterio de la arquitectura cataclismal de las moléculas de carne humana traspasada de radioactividad atómica. Y calcula calculando; eslabonando descubrimientos en la teoría de una cadena sin hierros y sin fin, a lo mejor resulta que los sabios descubren cómo curar el cáncer, o cómo hacer que nazcan niños con ojos normales y ojos en cogote; o niños con alas, como de ángel, para poder volar. Los sabios son así y la ciencia puede ser así de sorprendente. En su honor, dejemos por hoy el tema ardiendo de la actualidad, que mañana habrá tiempo de volver a él, tras la voltereta literaria de esta divagación.

LONDRES en BURGOS

LA BAJA NUM. 1 DE COREA: EL DOLAR

El dólar se desvaloriza a la carrera; todos procuran convertir sus existencias en oro

LONDRES.—(Servicio C. A. M., por LOPEZ MAC MILLAN).

El herido, en este caso, es americano. Pero el boletín se transmite desde Inglaterra: según Londres, la baja número 1 sufrida por los Estados Unidos en Corea es ni más ni menos que el dólar. A consecuencia de la guerra de Corea, éste ha caído, y ha caído en proporciones inverosímiles. Baja a mayor velocidad que otras monedas semejantes. Y todos aquellos que hasta ahora habían depositado su confianza en el dólar omnipotente, hoy rinden culto al metal amarillo: procuran convertir sus divisas en oro.

¿Cuáles han sido las causas de este fenómeno?

LOS FACTORES PRINCIPALES

Se observaba esto un año antes ya de la guerra de Corea: había depresión en los mercados y bajaban los precios. Pero en 1950 aparecieron de nuevo los signos de posteridad en los Estados Unidos. Debióse esto quizá a la guerra de Corea. Y esta misma es uno, en contra de lo que se pensaba, de los factores principales que han originado la baja del dólar. La guerra de Corea hizo subir los precios y aumentó la escasez, pero el fenómeno fué transitorio. Aparte de la guerra de Corea, que es el factor primero, he aquí otros de los más importantes:

ALZA ESPECTACULAR

El rearme, lo mismo en América que en Europa, ha cambiado los excedentes en escasez, especialmente en los materiales básicos, como el carbón y el acero. Y de esta forma los Estados Unidos se han visto precisados a comprar acero en Europa. Como por otra parte los artículos de uso civil desaparecían en América, se veían igualmente obligados a comprarlos en nuestro continente.

Los artículos de lujo han sufrido un alza espectacular, el café, por ejemplo. El cobre ha pasado de 28 centavos a 61 por libra. El latón, de 76 a 1'12, etc., etc.

INFLACION APRESURADA

La inflación americana ha ido a paso más apresurado que la europea. Y de esta forma los artículos europeos adquieren precios más favorables en la competencia de los mercados, mientras que los productos americanos se ven automáticamente alejados del mercado mundial.

Nadie crea, sin embargo, que con esto queda resuelta la crisis en Europa: el problema se desplaza, pero no se soluciona. La economía europea registrará un exceso y este será el problema número 1 de nuestro continente frente al problema número 1 de la baja del dólar americano.

Los animales, mejor alimentados que los hombres

Investigaciones recientes sobre los progresos realizados en la alimentación de los animales de corral permiten asegurar a la Asamblea Nacional de Granjeros que están aquéllos, es decir, las bestias, mucho mejor alimentadas que los mismos hombres.

Se han obtenido grandes progresos con ellos en el problema de las vitaminas y particularmente en lo que se llama el "factor de la proteína animal", propio de la vitamina B-12. Lo mismo que en el empleo más generalizado de los aminoácidos y en el conocimiento de las necesidades minerales de los animales y aves de corral. En los diez años inmediatos se espera igualmente una gran mejora en la alimentación de los hombres.

--Si se concediese --ha dicho el doctor Preblida-- tanta atención a nutrir la población como a engordar cerdos y pollos, no solamente seríamos el pueblo mejor alimentado de la tierra, sino, además, no tendríamos que inquietarnos con los excesos de la recolección.

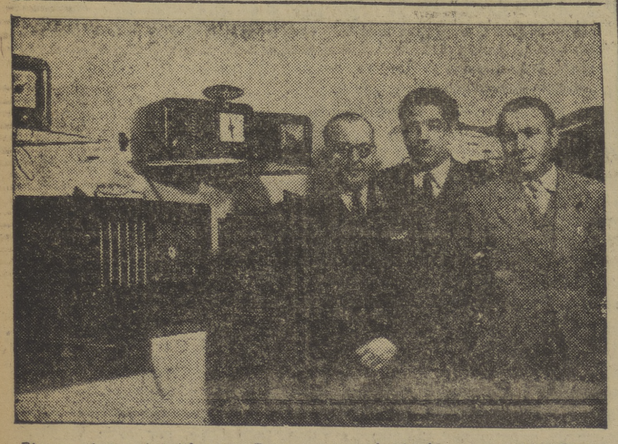

El aparejador don Vicente Torres y los distribuidores de "INTER" en Burgos, señores Méndez y Bueno, en el nuevo establecimiento de venta de material eléctrico abierto el lunes. — (Foto VILLAFRANCA).

EL FIN DEL MUNDO, ANUNCIADO POR LA RADIO

Una ola de angustia y terror se ha apoderado de parte de la población de Estocolmo con motivo de una transmisión radiofónica. Según parece, el productor de la emisión, doctor W. Gham, anunció que una potencia occidental había desembarcado tropas en Suecia para apoderarse del país y obligarlo a intervenir en la pugna entre las potencias del Occidente y Oriente. La noticia se dió con viso de verosimilitud tal, que hubo desmayos y no pocos accidentes. Después resultó que se trataba de una comedia y que los hechos sucedían durante la época napoleónica.

Puede que esto, a primera vista, resulte un tanto increíble. Pero no es la primera vez que ocurre. En Francia, hace pocos años, Jean Nocher, hizo una transmisión basada en la bomba atómica y aconteció algo por el estilo. Y no digamos lo que en 1938 pasó en los Estados Unidos, ya en mayor escala, y por vez primera en el mundo. De ahí se hizo famoso el actor y director cinematográfico Orson Welles.

ORSON WELLES FUE EL PRIMERO

Los testigos de aquella transmisión dicen que escuchaban, tranquilamente, música de baile, cuando, de pronto, fué interrumpida para dar una noticia de gravedad. En Graver Hill, en Nueva Jersey, un meteoro había caído procedente de Marte, muriendo cincuenta personas. Al mismo tiempo, unos seres desconocidos, portadores de lanzallamas y otros extraños aparatos destructivos, estaban asolando el territorio. Se suponía que eran marcianos. Fuerzas de Policía habían acudido a hacer frente a los intrusos. Siguieron transmitiendo música de baile, para interrumpirla al cabo de unos minutos: Lo ocurrido en Nueva Jersey se agravaba. Varios meteoros habían sucedido al primero. El invasor, numeroso y bien armado, sobre el cual seguía disparando en vano la Policía, avanzaba sobre el país.

TODO VEROSIMIL Y EN AUMENTO

Fuerzas del Ejército acudían en trenes especiales y el comandante militar de Nueva Jersey, general Montgomery Smith, había proclamado el estado de guerra. De Wáshington comunicaban que Roosevelt había convocado, urgentemente, al Gobierno, que deliberaba en la Casa Blanca sobre las medidas a adoptar. Siguió de nuevo la música, ahora marchas militares. Por fin, se anunció que el secretario del Interior iba a pronunciar unas palabras de suma gravedad, dirigidas a todos los ciudadanos americanos. En estos momentos la transmisión era interferida. Se oía la voz retórica del político que, manejando las clásicas frases hechas, y los tópicos al uso, sumamente emocionado, invitaba al pueblo a agruparse para combatir contra los invasores, en defensa de las libertades, la civilización, etc.; hablaba, además, de la agresión vil del imperialismo marciano, etc., etc.

DESCONCIERTO Y MIEDO GENERAL

A todo esto, en la calle, miles de personas acudieron a las estaciones de ferrocarril para conseguir un billete con el fin de salir de la ciudad de los rascacielos, objetivo de los invasores de Marte. La circulación se interrumpió en las calles céntricas, porque muchos automóviles emprendieron velocidades endiabladas, al margen de las ordenanzas municipales. Algunas mujeres anticiparon su parto. Un señor, paralítico, que habitaba en Mont Vernon, y que no podía moverse de su silla desde hacía varios años, emprendió veloz carrera. Los desmayos se sucedieron por cientos.

Cuando la dirección de la C. B. S. se dió cuenta de las fatales consecuencias de la transmisión, suspendió ésta y dió una explicación, pidiendo toda clase de excusas a sus radioyentes. Pero ya nadie creía en las palabras de apaciguamiento, suponiendo que eran los agentes del Gobierno que querían elevar la moral de la población. El susto y el escándalo fué general.

JOSE LUIS FERNANDEZ RUA

WASHINGTON en BURGOS

TRES MILLONES DE hombres PARA JUNIO

Y esto, comenta el general Bradley, al distribuirlos por armas, no es más que un ligero principio

WASHINGTON. — (Servicio C. A. M., por UBALDO DE LEON.)

Se acaba la guerra de Corea y sigue a toda marcha el rearme americano. No hay ciudadano de relieve en los Estados Unidos que piense se haya de contener el rearme de su país con la victoria definitiva en la península del Extremo Oriente.

Cuando empezó la guerra de Corea había en las fuerzas armadas de los Estados Unidos 1.400.000 hombres. Desde aquella época han entrado en las mismas 400.000 hombres por alistamiento, aparte de las reservas y fuerzas de policía que han sido encuadradas de nuevo. El Pentágono, un tanto pesimista, dice que estas fuerzas están hoy duplicadas. Bradley sostiene que comprenden tan sólo un 10 por ciento más sobre los efectivos iniciales. De hecho, para junio, según ha ordenado el presidente a la Junta de jefes de Estado Mayor, han de llegar éstos a los tres millones de hombres.

—Esto no es más que un pequeño principio —ha dicho el general Omar Bradley.

¿A cuánto ascenderán los efectivos militares a que aspiran los americanos?

Nadie lo sabe. Y todos están ciertos, al mismo tiempo, de que por pronto que acabe la guerra de Corea, el rearme de su país seguirá adelante.

Durante la pasada semana, las grandes revistas americanas de exportación, es decir, aquellas que se reeditan en inglés para extenderlas por las naciones extranjeras y a través de las cuales, como otros tantos ejércitos, está haciendo su guerra fría el Estado americano, nos dan cifras sobre las fuerzas armadas. A nuestros lectores les será grato, o al menos útil, para su conocimiento de la vida internacional, conocer a grandes rasgos su distribución por cuerpos y unidades.

CINE TEATRO

El lunes cruzó la frontera el famoso artista mundial Polo Rivels con su familia, célebres artistas cómicos de circo que, al parecer, van a actuar en nuestro país contratados por Circuitos Carcellé. Polo Rivels vuelve a España después de quince años de ausencia.

Errol Flynn ha contraído matrimonio por tercera vez. La esposa tercera de Flynn es la actriz Patricia Wymore, de veintidós años de edad. Errol cuenta treinta y nueve.

El matrimonio civil se efectuó en el Ayuntamiento. El religioso se celebró en la iglesia luterana francesa de Niza. Es la primera vez que Flynn contrae matrimonio religioso. En los dos anteriores los celebró solamente con arreglo a las leyes civiles.

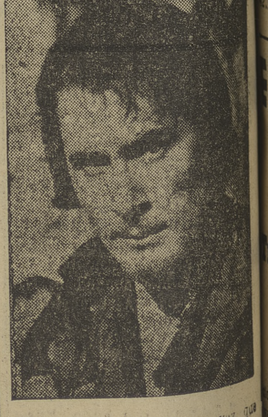

Una de las mejores proposiciones que se han hecho a los artistas mejicanos es la que recibió Elsa Aguirre. Le ofrecen nada menos que diez mil dólares por su presentación en un teatro de Caracas (Venezuela) el día del estreno de una película en la que ella actúa. Antes tendrá que filmar en Méjico la cinta "Amor fué su pecado", con Jorge Mistral como galán.

Después de varios meses de ausencia, regresaron a Méjico, procedentes de Europa, Jorge Negrete y su bellísima esposa, Gloria Marín. Jorge será el próximo actor que dirija el famoso Indio Fernández. Gloria se dispone a interpretar una cinta al lado de Arturo de Córdova.

El prelado de la diócesis marchó a Roma

Asistirá a la proclamación del dogma de la Asunción

Ayer mañana salió de esta ciudad el excelentísimo señor arzobispo, doctor don Luciano Pérez Platero, acompañándole hasta Miranda el vicario general del Arzobispado, muy ilustre señor don Buenaventura Díez y Díez, y el secretario de Cámara, muy ilustre señor don Abilio del Campo.

El prelado marcha primeramente a Zaragoza, donde se unirá a la peregrinación nacional del S. E. M. que va a Roma a ganar el jubileo del Año Santo, desde donde irá a Barcelona, emprendiendo ya el viaje directo a Roma.

El viaje del prelado tiene por finalidad asistir en el Vaticano a la proclamación del dogma de la Virgen, que tendrá lugar el día primero de noviembre.

Desde Barcelona le acompañarán sus familiares don Isidoro Díaz y don Vicente Proaño.

SGCB2021