LA VOZ DE CASTILLA

DIARIO INTERPROVINCIAL DE LA MAÑANA

AÑO VI - NUM. 1.526 || BURGOS, JUEVES, 17 DE AGOSTO DE 1950 || PRECIO: 50 CTS.

Crema dental DIROLIX

DE CONSUMO EN TODOS LOS PAISES

EL CAUDILLO INDULTA A 871 ARROCEROS

Encartados por supuestas infracciones en la entrega de cupos

VALENCIA, 16. — El Caudillo ha concedido el indulto a 871 agricultores arroceros que estaban encartados por supuestas infracciones en materia de entrega de cupos por la Fiscalía Superior de Tasas desde la campaña 1947-48. La noticia, que ha llegado cuando se celebraba una Asamblea arrocera, ha provocado enorme júbilo entre todos los elementos arroceros, que han acordado por aclamación dirigir telegramas de gratitud a S. E. el Jefe del Estado y al presidente de las Cortes, ministro de la Gobernación y subsecretario de la Presidencia, por su eficaz mediación en este asunto. (Cifra.)

LOS EJERCITOS COMUNISTAS, CASI A LA VISTA DE TAEGU

100 superfortalezas volantes «machacan» a 50.000 soldados norcoreanos

Una bomba por cada hectárea y por cada 10 combatientes

Comunicado del Cuartel General de Mac Arthur. — La 1 división de Caballería ha rechazado y deshecho un nuevo intento enemigo para establecer una cabeza de puente en la orilla Este del río Naktong. La batalla comenzó con el cruce en masa del río por los comunistas al amanecer de ayer. Los rojos "asaron" con su artillería y sus tanques a una compañía de nuestras fuerzas que ocupaba una loma al Noroeste de Waegwan y tomaron posiciones en otra al Suroeste de la ciudad. Posteriormente, nuestras fuerzas contraatacaron con unidades de aviación y tanques y arrojaron a los enemigos de estas posiciones. La ciudad de Waegwan está de nuevo en nuestras manos, pero no se ha podido impedir que los norcoreanos establezcan dos nuevas cabezas de puente al Norte y Sur de aquella ciudad.

Costa Sur: Las tropas comunistas han realizado un ligero repliegue al Este de Chinju, pero se cree que se están reagrupando para iniciar un nuevo ataque.

Costa oriental: Las fuerzas de las Naciones Unidas se han adueñado de elevaciones de terrenos al Norte de Chicong y Kigye. Los surcoreanos aislados entre las ciudades de Yondog y Pohang resisten con éxito los ataques del enemigo.

Cerca de 100 superfortalezas volantes "B-29" lanzaron 3.000 bombas de 500 libras sobre cincuenta mil soldados comunistas, en una zona de 12 kilómetros de largo por 5 de ancho, de tal forma que correspondía a una bomba casi por hectárea y por cada diez soldados. El bombardeo duró dos horas y diez minutos. Después, los aparatos de caza "Mustang" de la V Fuerza Aérea ametrallaron a los soldados que huían en desbandada. En la ofensiva roja contra las posiciones de Changyong, los comunistas están casi a la vista de Taegu, a unos 15 kilómetros al Suroeste".

La radio de Pyongyang ha difundido el parte de guerra de Corea del Norte, que dice así: "En todos los frentes, unidades del ejército popular atacan al enemigo, infligiéndole graves pérdidas, y nuestras unidades continúan avanzando en todo el frente. El ejército norteamericano sólo tiene el ocho por ciento de Corea y nuestra fuerzas —añade la orden— liberarán totalmente a Corea en agosto de 1950".

LA AYUDA DE LA O. N. U.

WASHINGTON, 16. — Las Naciones Unidas y Norteamérica han aceptado la oferta de Thailandia de enviar 4.000 hombres a Corea. El presidente del Panamá ha autorizado el establecimiento de una oficina de reclutamiento para los ciudadanos panameños que deseen alistarse para ir a la lucha.

El general irlandés O'Gowan ha declarado que los Estados Unidos han rechazado unas propuestas de formar una brigada de soldados irlandeses.

Un portavoz militar yanqui ha declarado que más de cuarenta mil soldados han sido trasladados desde los Estados Unidos a Corea desde la invasión comunista. En los medios allegados a la delegación india se declara que su plan para la creación de una comisión de seis pequeñas potencias para preparar el proyecto de paz de Corea será presentado probablemente en el Consejo de Seguridad el jueves próximo. Se cree que Francia e Inglaterra aprobarán el proyecto y que Rusia lo vetará.

BELGICA tiene ya GOBIERNO

Ayer prestó juramento ante el príncipe Balduino

BRUSELAS, 16. — Bélgica ya tiene nuevo Gobierno. Es el mismo que había formado Van Zeeland a última hora de ayer pero que después de varias consultas dejó en manos del dirigente católico Joseph Pholien. El Gabinete está constituído íntegramente por católicos y se compone de la siguiente forma:

Joseph Pholien, presidente; Paúl Van Zeeland, Asuntos Exteriores; Maurice Brasseur, Interior; coronel Edouard de Greef, Defensa; Joseph Meurice, Comercio Exterior y Asuntos Europeos; Ludovic Moyersoen, Justicia; Jean Van Hoitte, Hacienda; Paúl Segers, Comunicaciones; Pierre Harmel, Educación; Charles Heget, Agricultura; Albert de Taeye, Sanidad; A. F. de Boodt, Reconstrucción; Albert Coppe, Asuntos Económicos; Georges Van Den Daele, Trabajo. (Efe.)

PRESTA JURAMENTO

BRUSELAS, 16. — Ha prestado juramento ante el príncipe real Balduino el nuevo Gobierno socialcristiano presidido por Joseph Pholien.

En los círculos políticos de esta ciudad se asegura que el nuevo Gabinete dispondrá del voto de confianza del Parlamento. (Efe.)

España en el mundo

SEIS CIRUJANOS ESPAÑOLES han sido nombrados doctores "honoris causa" por Universidades argentinas. El presidente Perón, acompañado de su esposa, presidió la solemne ceremonia de la entrega de diplomas a los médicos que han obtenido esta distinción de las Universidades argentinas.

CON LA INSTALACION DE LOS servicios de Aduanas, Policía, etc., españoles en el alto de Portillón, en el valle de Arán, quedó habilitada el día 15 otra vía de comunicación entre esa comarca y Francia, en respuesta a los deseos expresados por las fuerzas vivas de los dos países y con el fin de fomentar el turismo.

BAJO EL TITULO "DE MALLORCA a Roma en tres frágiles piraguas" y otros semejantes, los periódicos romanos dan cuenta de la peregrinación que utilizando dicho medio de navegación llevarán a efecto varios estudiantes españoles que se proponen ganar el jubileo.

EL PROXIMO DIA 23 DE OCTUBRE se inaugurará en Roma el Congreso Internacional Mariano, cuyos trabajos durarán hasta el día 1 de noviembre. El Congreso seguirá las directrices marcadas por Pío X y la aplicación de las mismas en Congresos Marianos celebrados en Zaragoza, Salzburgo y Frier.

CON MOTIVO DE LA RETRANSMISIÓN en Buenos Aires de la obra de Lope de Vega "La discreta enamorada", interpretada por el grupo artístico "Las dos Caratulas", se ha celebrado en la emisora de radio del Estado un homenaje al teatro español.

De Madrid a París en "auto-stop"

Un redactor de "Pueblo" llegó en su primera etapa a Burgos

Un redactor de nuestro querido colega madrileño "Pueblo", emprendió el día 14 un viaje hacia París por el sistema de parar coches en el trayecto. En unas jugosas crónicas, que dicho periódico publica, da a conocer las incidencias de su viaje. La primera etapa la hizo desde Madrid a Burgos. Después de varias horas de esperar en vano, el "auto-stop" logró que un camión le condujera hasta Burgos. El periodista relata que en nuestra ciudad apenas descansó, dedicándose a la caza y captura de cualquier vehículo que le trasladase a San Sebastián. Al fin consiguió que un industrial le llevara en un lujoso "haiga" hasta la ciudad donostiarra, donde además le invitaron a comer.

NUEVA PRINCESA INGLESA

LONDRES, 16. — La princesa Isabel dió a luz a las 12'50, hora de España, y el boletín oficial médico dice que la madre y la hija están bien.

Al conocerse el feliz alumbramiento sonaron las salvas de ordenanza, y la multitud que bajo la lluvia se hallaba en el exterior de Clarence House, prorrumpió en aclamaciones.

Aunque, como se ha anunciado, es probable que los nombres que se le pongan a la nueva princesa inglesa no se sepan hasta dentro de un mes, cuando sea bautizada, los ingleses barajan los nombres de Victoria, Mary y Ana

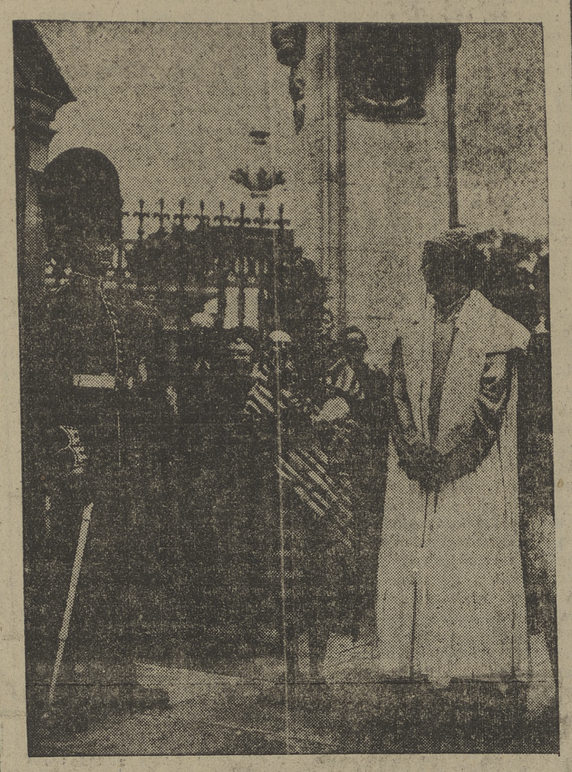

El cba de Benin, Nigeria, y su esposa, que han llegado a Londres en viaje oficial de seis semanas, admiran, al tiempo que son admirados, la esbelta y arrogante figura de un soldado real.

Mucho bonito en San Sebastián

SAN SEBASTIAN, 16. — La pesca del bonito resulta muy fructífera. En la última jornada han entrado en este puerto 20.000 kilos y esta noche emprende la flota pesquera su nuevo viaje en busca de la misma especie. (Cifra.)

«B. O. del E.» publica...

LIBERTAD DE PRECIO, comercio y circulación del arroz

MADRID, 16. — El "Boletín Oficial del Estado" publicará mañana, entre otras, la siguiente Orden:

MINISTERIOS DE INDUSTRIA Y COMERCIO Y AGRICULTURA. — Orden conjunta de ambos Departamentos por la que se regula la campaña arrocera de 1950-51.

Se dispone quede en libertad de precio, comercio y circulación, el arroz blanco y los subproductos obtenidos en su elaboración y se determina el arroz que en la campaña 1950-51 pondrá a disposición de la Comisaría General de Abastecimientos y Transportes la Cooperativa Nacional del Arroz para atender las necesidades normales de ejércitos, economatos preferentes y de aquellas atenciones que la Comisaría estime oportunas.

Los precios que regirán para el arroz blanco a disposición de la Comisaría General de Abastecimientos y Transportes, son los siguientes:

El destinado a economatos preferentes, ejércitos y destinos varios, tres pesetas con noventa y cinco céntimos kilo sobre vagón o muelle origen y con envases.

El destinado a reservistas de productos alimenticios para transformaciones industriales y consumo de boca, a tres pesetas con noventa y cinco céntimos kilo sobre pie molino y con envase.

Por último se dan normas sobre la vigilancia para el cumplimiento exacto de lo que se ordena y se dispone que la Comisaría General de Abastecimientos y Transportes y la Secretaría Técnica del Ministerio de Agricultura, en las materias de su respectiva competencia, dictarán normas para el desarrollo y cumplimiento de lo que ahora se ordena. (Cifra.)

¡SUCESOS! ¡SUCESOS!

Apuñala, por amor al hijo, a su padre

JAEN, 16. — La joven de 22 años María Sánchez Martos apuñaló esta madrugada al vecino de esta capital Miguel de la Torre Jiménez, de 60 años, en una finca situada en el lugar conocido por "Llano de los Infantes". En grave estado ingresó en el hospital. El motivo de la agresión parece ser que la víctima se oponía a que tuviera relaciones María con un hijo del herido. (Cifra).

CAMION AL RIO

ALBACETE, 16. — Las jóvenes Anita Nieto Ruiz, de 18 años; Carmen Sánchez, de 19, y la niña Isabel Maestro Lozano, de 5, han perecido ahogadas al precipitarse en el río Júcar un camión en el que se dirigían a Villalgordo del Júcar desde Roda. El accidente ocurrió al cruzar el puente llamado de Don Juan. El conductor del coche fué salvado por un hermano suyo llamado Antonio, que en aquellos momentos cruzaba por el puente, y consiguió sacarle del interior del camión. También se salvó el hijo político del dueño del camión, Antonio Cano Jiménez, que cuando vió el peligro en que se hallaba abrió la portezuela y se arrojó del vehículo. Los cuerpos de las tres infortunadas jóvenes no han podido ser encontrados. (Cifra).

AHOGADA

ARENAS DE SAN PEDRO, 16.—Ha perecido ahogada en un estanque la niña Flora González y fué extraída ya casi cadáver por un hermano de ésta llamado Daniel. Estos niños jugaban con un primo suyo y tuvieron la desgracia de caer al estanque. El primo corrió a avisar a un vecino de Candelera que se hallaba en una finca cercana y éste logró extraer con vida a Daniel, no pudiendo salvar a Flora, que ya había perecido. (Cifra).

—:—

TETUN, 16. — Al bañarse en la playa de Río Martín pareció ahogado el sargento de Infantería Rafael Alcucen Durán. (Cifra).

MORDIDO POR UNA VIBORA

BARCO DE AVILA, 16. — En el pueblo de Horcajo de la Ribera, el niño de cinco años Pablo Portalatino fué mordido por un víbora. El niño emprendió presuroso el regreso al pueblo, distante más de un kilómetro, pero antes de llegar sufrió un desvanecimiento y fué auxiliado por una vecina, que le condujo casi moribundo a casa de sus padres. A pesar de los esfuerzos médicos, el niño falleció. (Cifra).

HOMENAJE A ARGENTA

SANTANDER, 16. — En Castro-Urdiales se ha celebrado un acto de homenaje al director de la Orquesta Nacional, maestro Ataulfo Argenta, hijo de aquella población.

El director general de Cinematografía y Teatro, señor García Espina, en nombre del ministro de Educación Nacional, impuso al señor Argenta la Medalla de Isabel la Católica. (Cifra.)

Tres pintores a pie a Roma

ZARAGOZA, 16. — Esta noche saldrán de Zaragoza, para realizar el viaje a pie hasta Roma, para ganar el jubileo, tres pintores aragoneses: Mariano Villalta, Luis Esteban y José Peón. Pintarán por el camino, y se proponen financiarse el viaje con el producto de sus cuadros. (Cifra.)

Conversaciones comerciales hispano - niponas

TOKIO, 16. — *El jefe de la División de Comercio Exterior del Gobierno aliado de ocupación, Russell W. Hale, anuncia que el día 17 se iniciarán entre una delegación española y otra del Japón negociaciones comerciales hispano-niponas, tendentes al aumento de tráfico entre los dos países.*

"El volumen del comercio entre España y el Japón —dice Hale— no ha sido grande en los años de la postguerra. Confiamos que de resultas de las anunciadas conversaciones quede abierto el camino a un considerable aumento del mismo".

Los principales artículos que el Japón recibe de España son potasa y corcho. Le envía productos textiles, te, cobre y algunas otras mercancías. (Efe.)

El cardenal Segura, a Cuenca

SEVILLA, 16. — El cardenal Segura ha salido en avión esta mañana para Madrid. Desde la capital de España se trasladará a su residencia veraniega en Cuenca. (Cifra.)

LA TUMBA DE JESUCRISTO

He aquí el gran proyecto de la Basílica para contener el sepulcro de Nuestro Señor Jesucristo, ideado por Gustavo Testa delegado apostólico en Tierra Santa. En su interior contendrá capillas y coros para las seis iglesias que velan en la actualidad el viejo templo construído el año 300 por Santa Elena, madre del emperador Constantino. Estas seis iglesias son, como se sabe, la ortodoxa griega, armenia, siria, copta, abisinia y Católica Romana

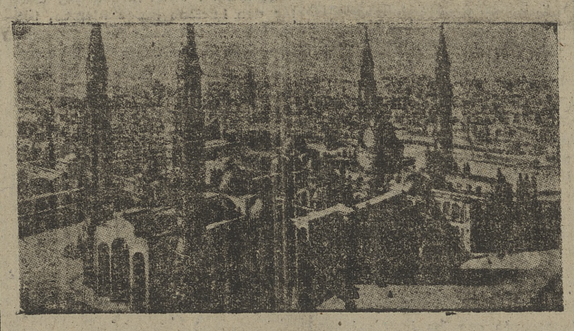

DEBATES EN LA ASAMBLEA EUROPEA

Se pide que las libertades y derechos humanos tengan garantía de ley

ESTRASBURGO, 16. — La Asamblea Consultiva ha iniciado un debate plenario sobre un proyecto de carta de derechos humanos, en medio de las advertencias de que dicha carta será tan estéril como las que tienen los países satélites de Rusia, si las libertades no tienen garantía de la ley.

El delegado francés H. Tetgen ha dicho en la sesión de hoy que todos los países satélites tienen una carta de derechos humanos que bosqueja de diez a veinte libertades fundamentales para proteger al individuo. "Pero —ha dicho— esas libertades no se cumplen".

Tetgen ha reclamado enérgicamente facultades adicionales para un Alto Tribunal de apelación y para un Comité investigador que estudie las acusaciones de violación de los derechos humanos en los países miembros. Niega que esto afecte a la soberanía de los mismos.

REUNION DEL PACTO ATLANTICO

Los jefes del Comité de Estado Mayor de Planificación del Norte del Atlántico se han reunido aquí para continuar el estudio de la defensa del área estratégica del Atlántico Norte.

DECLARACIONES DE MAC BRIDE

El presidente del Comité de Ministros de Asuntos Exteriores del Consejo de Europa, Dean Mac Bride, ha dicho en una entrevista periodística que la propuesta de Churchill de creación de un ejército europeo pudiera perjudicar, más que favorecer, el concepto de cooperación europea antes de que el ejército internacional en cuestión tenga sentido alguno.

"Hasta que no haya alguna aclaración al respecto —dice Mac Bride—, será difícil expresar ningún punto de vista final en cuanto a la propuesta de Churchill". (Efe).

FUERTES TERREMOTOS EN EL TIBET

Durante tres horas los sismógrafos registraron los movimientos de tierra

Se desconoce el número de víctimas

NUEVA DELHI, 16. — Uno de los terremotos más fuertes que se recuerdan en la historia ha sacudido el Tibet oriental. Después de diez horas, aun se registran "ecos" que agitan la superficie de la tierra.

El primer temblor se registró a las 19'43 (hora de la India) y fué recogido por todos los sismógrafos del mundo.

El terremoto ha sido tan violento, que durante tres horas estuvieron registrando sacudidas los sismógrafos de puntos tan lejanos como la costa occidental de los Estados Unidos. En Estambul un sismógrafo se rompió, y los instrumentos análogos instalados cerca de Londres fueron sacudidos tan violentamente, que sus registros son inútiles. Se compara este fenómeno en intensidad al de Japón de 1923, que costó 143.000 vidas humanas.

EN LA INDIA ORIENTAL

Tres terremotos registrados en la India oriental obligaron a millares de personas a suspender la celebración del día de la independencia. Hombres, mujeres y niños se lanzaron a la calle gritando y esperaron hasta que cesaron los temblores de tierra.

Cuando se difundió la noticia en Nueva Delhi del movimiento sísmico en el Tibet, registrado en todo el mundo, muchas personas creyeron que la sacudida se debía a una explosión atómica.

PRIMERAS VICTIMAS

Las primeras noticias que hablan de víctimas a consecuencia del terremoto que sacudió el Noroeste de la India, proceden de Assam, donde una persona resultó muerta y veinte heridas, al hundirse la casa que habitaban. (Efe.)

FUERZA DE COSTUMBRE o TURISMO EN BURGOS

Por OCIO

—¡Eh, camarero; tráigame un cortado!

—¡Oui, monsieur; au moment!

Pescador afortunado

CARTAGENA, 16. — El pescador Rafael de la Cerda ha capturado en las costas de Portman cincuenta y dos kilos de pescado, entre ellos un rapé de treinta y cinco kilos y un mero de nueve. (Cifra.)

Torerillo devorado por cuervos y alimañas

SEVILLA, 16. — En un cerrado de toros del término municipal de Pilas (Sevilla) ha sido encontrado el cadáver de un torerillo, ya casi devorado por los cuervos y otras alimañas. El cuerpo está materialmente cosido a cornadas. Al lado de los restos se halló una muletilla. La víctima no ha sido identificada porque el cadáver está en período avanzado de corrupción. En el pueblo de Pilas no se ha notado la falta de ningún aficionado taurino y se supone que la víctima sea de Sevilla o de algún pueblo de la comarca. (Cifra.)

¡Que viene el toro..!

—:o:—

TORTOSA, 16.—Durante las fiestas en el pueblo de La Cava se escapó un toro que recorrió las calles de la población entre el pánico del público. Corneó a un hombre, al que produjo heridas de importancia. Después a un caballo le infirió una profunda cornada en el bajo vientre. (Cifra.)

SGCB2021

CRONICA de la CIUDAD

ESPOLON — Después del día 15

—¿Y usted, qué hizo ayer?

—Nada. En este mundo la felicia suprema es no apuntarse decisiones. Es mucho mejor no pretender operar en las circunstancias que forzarlas con poca suerte o acierto.

—No le entiendo.

—Resulta fácil. Yo ayer pude elegir tres formas de pasar el día: irme a cualquiera de los pueblos donde tengo parientes y darles la sorpresa de un invitado más, u organizar una jira familiar y campestre. También pude haberme unido a una de las muchas cuadrillas que se fueron de caza. En los tres casos debía preparar la cuestión. No dejar nada a la improvisación, y esto supone la contingencia de que luego no saliera bien. Que en Villadiego mis parientes no estuvieran para fiestas, que encontrar un árbol con sombra en la fuente del Prior fuera más difícil que hallar una aguja en un pajar o que, armado de escopeta y con acompañamiento de perro, no matara una mísera codorniz en todo el santo día. Siendo así, opté por dejarme llevar por la costumbre. No decidí nada. El día se desenvolvió como cualquier otro de fiesta. Nada nuevo. Nada, en resumen. ¿No le atrae esa palabra y su significado?

—Pues, no. Es siempre preferible elegir. En la elección está la aventura. Es una potestad humana que no debe declinarse nunca.

—Conforme, pero piense que el no hacer nada es también elegir. Elegir no hacer algo.

—No está muy claro. No lo entiendo.

—Ni yo tampoco, pero en definitiva es igual. Usted se fué por ahí y yo me quedé aquí. Usted no se divirtió ni yo tampoco. Los resultados son iguales.

Ayuntamiento de Burgos

LIBRAMIENTOS AL COBRO

Don Anselmo Llamo; Atanasio Montero; "Talleres Anfer"; "Boletín Oficial de la Provincia"; Calleja, Núñez y Compañía; Casa Pérez Antón; Comercial Farmacéutica; Cabildo Metropolitano; Casa Mata; Casa Marcos; Cristalerías del Norte; Círculo Católico de Obreros; Casa Cardenal; Confitería Tudanca; Colegio Oficial de Farmacéuticos; Conceso Pascual; Cerería Güemes; Casa Román; Centro Farmacéutico.

Comercial Velo Moto; Compañía de Aguas; Domingo del Palacio; Droguería Correos; Droguería Moderna; Droguería Martínez; Droguería del Alamo; Droguería Bartolomé; Diario de Burgos; Donato Duque; Duplex; Escuelas P. Aramburu; Eustasio Ojeda; Electricidad Industrial; Evencio López; "El Monte Carmelo; Electra de Burgos; Emilio Arroyo; Espumososo "La Catedral"; Farmacia Reol; Farmacia Barriocanal; Frente de Juventudes.

Foto Fede; Farmacia Martín; Farmacia Mijangos; Gonzalo Hernando; Gonval; Hijos de Moliner; Hilario Benito; Hijo de C. Portugal; Honorato Ruiz; Hijos de Pedro Carcedo; Hijo de Bruno Castrillo; Hija de B. Fournier; Ignacio Palacios; Imprenta Suso; Isidro González; Imprenta Polo; Industrias Giménez-Cuende; Imprenta De la Fuente.

Juan Gil; Julián Tapia; José Luis Masa; José María Lozano; Julio Puente Careaga; José Jiménez Martínez; Lejías Blancaflor; Los Chicos; Lurlace; Lesmes Camarero; Librería San Pablo; Mercedes Gaitero; Mhaensa; Nicanor Vélez; Optica Nacional; Pinedo; Pelayo; Pilar Gómez; Ruera; Río y Sáinz; Recauchutados Marín; Sobrinos de Valentín Marcos; Sociedad Seguros Mutuos; Tiburcio Santamaría; Sucesores de José Ruiz; Tudanca y Sáenz; Talleres Lara; Wenceslao Martín; Vidriera Burgalesa.

Casa de Socorro

ASISTENCIAS

En este centro benéfico se han practicado, entre otras, las siguientes:

Javier García, de 11 años, Diego Laínez, 2, de quemaduras de, primero y segundo grados en la región frontal y cara, de pronóstico reservado, jugando con pólvora.

Angel Bartolomé, de 11 años, Diego Laínez, 2, de quemaduras en la región frontal y cara, de pronóstico reservado, como el anterior.

Emilio Palazón, de 4 años, Fernán González, 37, de herida contusa en la cara, por morderle un perro.

Rafael Casero, de 30 años, Sedano, 8, de herida inciso-cortante en la nariz y probable fractura de huesos propios y contusión en el antebrazo izquierdo, trabajando.

Marcos González, de 17 años, Moneda, 15 y 17, de fuerte contusión y probable fractura de la pierna derecha, de pronóstico reservado.

También fueron practicadas numerosas asistencias de carácter leve por caída de bicicleta.

PUESTO DE SOCORRO DE FUENTES BLANCAS

Asistencias del día 15 de agosto:

José Luis Ruiz Sáiz, de 13 años, de Burgos, Barrantes, 3, de erosión en pie derecho, por golpe.

Antonio Pérez Rodríguez, de 17 años, de Burgos, Carnicerías, 5, de rozadura en pie derecho.

Francisco Javier Atapuerca, de 3 años, de Burgos, San Isidro, 26, de contusión en muslo de la pierna izquierda, por picadura de insecto.

María Luisa García García, de 5 años, de Burgos, Crucero San Julián, 24, de herida contusa en pie izquierdo.

Quintina Berezo Pérez, de 13 años, de Burgos, barriada "Juan Yagüe", letra H, número 8, de contusión en rodilla izquierda, por caída.

Aurelio Castro Martínez, de 19 años, de Burgos, Camino del Calvario, 2, de herida cortante en dedo índice de la mano izquierda, producida con una navaja.

Joaquín Ramos Endino, de 19 meses, de Burgos, Nicolás de Vergara, 8, de herida inciso-punzante en la pierna derecha, producida con un cristal.

María Cruz Fernández, de 34 años, de Burgos, Fernán González, 82, de herida incisa en la pierna izquierda, producida con un clavo.

Angel Tamayo, de 16 años, de Burgos, Santa Agueda, 19, de esguince en la mano derecha.

Registro Civil

NACIMIENTOS

María Asunción Montero Mesa, Pablo Martínez Puvencia, José Luis Pérez Usón, María del Pilar de Porres Guinea, María del Pilar de Diego Terán.

DEFUNCIONES

Rosa Quijano Plasencia, de 2 años, de Celada del Camino; Antonio Sáinz de Santos, de 69 años, de Madrid; Emilio Andrés García, de un mes, de Villela.

Farmacias de guardia

Señorita González Santos, Avenida del Generalísimo, 5, y señor García Antón, Vitoria, 19.

Cartelera

GRAN TEATRO

Continua de 5 a 10

Extraordinario programa doble ESTRENO de la emocionante película titulada MARIA DE LOS ANGELES y reposición de la superproducción Metro FIN DE SEMANA

11 noche, especial MARIA DE LOS ANGELES (No tolerada y tolerada)

CINE CALATRAVAS

Continua de 5 a 10

Ultimas exhibiciones del extraordinario programa doble CAPRICHOS (Estreno), y EXTRAÑA MUJER (No toleradas a menores)

SALA DE FIESTAS

3'30 y 11'30, CAFE Y ATRACCIONES; 7'30, GRAN BAILE FEMINA.

TERESITA ALBA, CARMELITA VELEZ, LIDYA CONDE Y NICOLAS DE LEON, MARI CARLOTA y ORQUESTA ABALOS.

COLISEO Hoy, de 5 a 10 y 11 noche

excepcional doble cumbre, con dos formidables reestrenos

JASSY LA ADIVINA

M. Lockwood y P. Roc, y EL RELOJ ASESINO

Charles Laugton y Ray Milland

(No tolerada y tolerada)

REX Hoy, de 5 a 10 — 3 ptas. butaca — Ultimo día

Grandioso doble HOMBRES DEL OESTE y SU ULTIMA NOCHE

(Tolerada y no tolerada)

TEATRO AVENIDA

HOY, JORNADA SENSACIONAL

A las 8 tarde y 11'15 noche DESPEDIDA DE

Aurora Redondo - Valeriano León

Con el estreno en España de la obra de Antonio y Enrique Paso

Sucedió en el tren... algo

El público rendirá homenaje a este conjunto que tantas carcajadas le proporcionó.

Escuela del Magisterio (maestros)

CONVOCATORIA DE INGRESO PARA EL CURSO 1950-51

Los aspirantes a la carrera del Magisterio que deseen dar comienzo a sus estudios durante el curso 1950-51, podrán solicitar el examen de ingreso en esta Escuela, durante los días laborables que restan del actual mes de agosto, por medio de instancia debidamente reintegrada y acompañada de los siguientes documentos:

A) Certificación de empadronamiento, para acreditar su condición de español.

B) Certificación de nacimiento, para justificar tener cumplidos catorce años o cumplirlos antes del primero de octubre inmediato.

C) Certificación médica de no padecer enfermedad contagiosa ni defecto físico que le incapacite para la enseñanza, y en caso de sufrir algún defecto, haber obtenido previamente la oportuna dispensa y hallarse revacunado.

D) Certificación de haber aprobado los cuatro cursos de Bachillerato, expedida por el Instituto Nacional de Enseñanza Media en el que estuvieran inscritos.

E) Certificación de buena conducta moral y patriótica.

F) Certificación de haber aprobado la asignatura de "Iniciación Política y Educación Física" en el Bachillerato.

Abonarán por derechos de examen 15'75 pesetas en papel de pagos y 10 en metálico.

MATRICULA NO OFICIAL

Los aspirantes a la carrera del Magisterio que hayan efectuado sus estudios por enseñanza no oficial y deseen examinarse en la próxima convocatoria, formalizarán sus matrículas en la Secretaría de este Centro, durante los días lectivos del mes de agosto, de diez a doce de la mañana.

Pueden solicitar dichas matrículas los alumnos de los planes 1914 y cultural a quienes falte alguna asignatura para terminar carrera, los Bachilleres acogidos a los beneficios concedidos en la Orden de 26 de mayo de 1948 ("Boletín Oficial del Estado" del 31) y los que hubieren aprobado examen de ingreso del plan 1942.

Los comprendidos en los planes 1914 y cultural abonarán en papel de pagos al Estado, por derecho de examen, 5 pesetas, y por los de matrícula, 26'25 pesetas por curso. Por asignaturas sueltas, no pasando de tres, 8'40 pesetas por cada una y 5 pesetas por derechos de examen por grupo. Los del plan 1942 abonarán 63 pesetas en papel de pagos al Estado y 50 pesetas en metálico.

Las certificaciones de prácticas de enseñanza, deberán estar expedidas en la forma determinada en la norma segunda de la Circular de la Dirección General de Enseñanza Primaria de 7 de octubre de 1943.

Estas certificaciones, con la memoria de prácticas realizadas, se presentarán en Secretaría, según lo ordenado en las últimas disposiciones.

PROVISION DE BECAS

De acuerdo con las instrucciones de la Superioridad, se convocan a concurso - oposición, para la provisión de becas dotadas con 300 pesetas mensuales unas y 150 pesetas otras, entre los alumnos que hayan de realizar sus estudios en este Centro durante el curso académico 1950-51, y que justifiquen relevantes condiciones para los estudios e insuficiencia de medios económicos para efectuarlos.

Los aspirantes lo solicitarán del señor director de este Centro, por medio de instancia acompañada de todos aquellos documentos que estimen necesarios para la justificación de su pretensión, previniéndoles que, dada la diversidad de situaciones en que pueden encontrarse los aspirantes, no se señala documentación uniforme, debiendo aportar los interesados sin regateo la conducente a justificar sus condiciones, singularmente las de orden económico.

Presentarán además una declaración jurada de que no disfrutan beca del Estado, Provincia o Municipio y, caso de que la disfruten, cuantía de la misma.

El plazo de admisión de solicitudes termina el día 31 del corriente.

No eche Vd. billetes de banco en el lavadero

No eche usted billetes de banco en el lavadero, pues a ello equivale maltratar la ropa con trabajo manual, jabones cáusticos y lejías que queman las fibras.

Lave con PERSIL, no solo lanas y sedas, que le quedarán maravillosas, sino también la ropa blanca, que le durará tres veces más.

PERSIL blanquea y desinfecta, sin atacar los tejidos, por razón del oxígeno que desprende, el cual además aviva los tonos de las prendas de color.

PERSIL SE EMPLEA EN TODO EL MUNDO

PARA LAVAR ROPA BLANCA Y PRENDAS DELICADAS

Persil

Finas o corrientes... Persil para todas

LA FIESTA DE LA ASUNCION DE NUESTRA SEÑORA en la Catedral

—:=o=:—

En el Santo Templo Metropolitano, se conmemoró el martes la festividad de la Asunción de Nuestra Señora, con la solemnidad acostumbrada.

El Excmo. señor arzobispo, doctor don Luciano Pérez Platero, fué recibido a la entrada del templo por una comisión del Cabildo Metropolitano, pasando a orar en la capilla del Santísimo Cristo, ante la milagrosa imagen.

Se dirigió acto seguido a su trono del presbiterio, desde donde en tonó "Tercia" solemne, que fué cantada por la capilla de música, organizándose a continuación la procesión, que recorrió las naves y el claustro, llevándose en andas la imagen de Santa María la Mayor, Patrona de la Catedral y de la diócesis, cantándose en el claustro el motete "Tota Pulchra", de Rabanello, y en el trascoro, el "Ave María", de Arcadelt, con acompañamiento de orquesta.

A continuación se celebró la misa de pontifical, teniendo su excelencia de presbítero asistente al deán, muy ilustre señor don Buenaventura Díez y Díez; de diáconos de honor, a los muy ilustres señores Del Campo y Temiño, y de misa, a los muy ilustres señores Peña Rámila y Arnáiz Bonilla.

Predicó acerca de la solemnidad del día el canónigo muy ilustre señor don Andrés Ortega. Hubo ofertorio conventual.

La capilla de música cantó, con acompañamiento de orquesta, la misa "Te Deum Laudamus", de Perossi, reforzada por el coro de hombres de la "Schola" del Círculo Católico de Obreros, con su orquesta "Santa Cecilia".

La concurrencia de fieles fué muy numerosa.

Veintiocho periodistas pasaron por Burgos

El martes por la tarde, procedentes de Madrid, en un autobús del Instituto de Estudios Hispánicos, pasaron por nuestra ciudad veintiocho periodistas de Madrid y otras provincias que se dirigían a Santander para participar en los cursos de periodismo que tendrán lugar en la Universidad de Verano de dicha capital, del 16 al 30 de este mes.

Después de detenerse durante dos horas para visitar la Catedral, prosiguieron su viaje.

Cupón Pro-Ciegos

En el sorteo celebrado ayer resultó premiado con 25 pesetas el número 783, y con 2'50, todos los terminados en 83.

El ministro del Ejército en Burgos

Se encuentra en esta ciudad, donde pasará varios días, el ministro del Ejército, Excmo. señor don Fidel Dávila Arrondo, marqués de Dávila. Le acompaña su hija, la señorita María Luisa.

CONTRA GORGOJOS Y POLILLAS DE LAS LENTEJAS, GARBANZOS, TRIGO Y DEMAS PRODUCTOS ALMACENADOS EN LOS GRANEROS

DESGORGOGIL

S. A. DE ABONOS MEDEM

Valladolid, núms. 8 y 10

BURGOS

UNA HOLANDESA DESCUBRE LA MESETA CASTELLANA

"Burgos extraña al extranjero por sus extremos"

"En Covarrubias se bebe vino estupendo y el pan es mejor todavía"

La señorita Monique W. Van Geneygen, alumna holandesa de la Universidad Menéndez y Pelayo, participó en la excursión a Burgos, monasterio de Silos y Covarrubias, organizada por la Dirección de los Cursos para Extranjeros. Sus impresiones de este viaje las refiere en este artículo que publicamos a continuación:

Al salir de Santander, el paisaje montañés es una maravilla de colores, con la fronda y verdura de los valles y la dulce tranquilidad de los pueblecitos. Muy distinta es Castilla, comarca de sueños, contemplativa y enigmática, con sus silenciosos grises cuando el sol no está dorando las cumbres de los montes.

Almorzamos en Covarrubias, típico pueblo donde todos sus habitantes tienen tiempo para sonreír y estar amables con nosotros, los extranjeros, que venimos a desazonar sus costumbres. Aunque no hay riqueza, la gente vive bien, en casas muy limpias, de aspecto medieval. Se bebe vino estupendo, y el pan es mejor todavía. La iglesia, corazón del pueblo, contiene preciosos recuerdos de siglos pasados, y sobre todo un magnífico tríptico flamenco, que a mí, holandesa, me causó mucha alegría encontrar allí, en un rincón de España.

En Santo Domingo de Silos, perfecto lugar de reposo, se percibe inmediatamente un ambiente de cultura en la magnífica biblioteca, siendo curiosa la antigua farmacia. Escapa una oración de la luminosidad del claustro, y en la sacristía se puede admirar una bellísima colección de casullas.

Burgos, más que otras ciudades españolas, extraña al extranjero por sus extremos. La vida moderna, civilizada y "upto-date", y al lado de esto, una parte antigua, religiosa, y de riqueza fabulosa. No puede describirse con palabras la Catedral; es imposible dar siquiera una idea general de esta joya de Castilla. Pero, insisto, los extranjeros esperábamos encontrar tan sólo un relicario de arquitectura medieval; no, junto a ella, esta sensación vital y magnífica de la ciudad nueva, splandeciente de trabajo y actividad.

Con don Emilio Camps Cazorla, catedrático de Arte de la Universidad de Oviedo y amable cicerone nuestro durante la excursión, conocimos las maravillas de la Catedral; la puerta del Obispo, las numerosas capillas, la carroza de plata y, sobre todo, su hermosísimo retablo, así como el sepulcro de los Condestables y el antiguo Calvario, sin olvidar el Papamoscas, que tuvo gran éxito entre los extranjeros por su originalidad.

La iglesia del Monasterio de Santa María la Real, de las Huelgas, con sus cinco capillas, su curioso púlpito y confesonario, posee, además de su arquitectura excepcional, una colección interesantísima de telas de seda y oro. Se nota la influencia musulmana en los escudos del sepulcro de Alfonso el Santo, siendo otro recuerdo árabe la bandera conquistada por los cristianos en la batalla de las Navas de Tolosa. La rigidez de la vida claustral nos conmovió profundamente, pues su quietud contrastaba con el dinamismo a que estamos habituados.

La Cartuja de Miraflores, obra bellísima, pero sencilla, de Juan de Colonia, es una maravilla, con su magnífico retablo policromado sobre oro. Muy curioso es el sepulcro de Juan II y su esposa, que para siempre están separados en sus rígidos sueños, y San Bruno, que, según la leyenda, "devuelve ciento por uno".

Un monje cartujo que oraba en la iglesia nos impresionó profundamente por su aspecto solemne y místico. Desde luego, España es el país de Europa en donde más trasciende la religiosidad y el ascetismo, en donde más se considera a la vida como un tránsito, como algo accidental. Esta concepción de las cosas no es frecuente en otros países.

La Historia me hizo establecer, allá en Holanda, un contacto intelectual con España; pero España misma, con sus indescriptibles tesoros, me ha hecho ahora comprender su grandeza y su poder. Y, sobre todo, puedo asegurar que mi mayor impresión es ver cómo los españoles son quienes los únicos en el mundo que han conseguido, al mismo tiempo, tener en su país la técnica moderna, con todas sus comodidades, y, además, un relicario inestimable del pasado.

(De "Alerta")

La rogativa de San Roque

Después de terminadas las horas canónicas de ayer mañana, se organizó en el Santo Templo Metropolitano la procesión de rogativa de San Roque, que desde tiempo inmemorial se viene celebrando en esta capital.

Figuraban en la comitiva el Cabildo Metropolitano y el Cuerpo de Beneficiados, la Universidad de Curas con sus cruces parroquiales y una comisión del Ayuntamiento, bajo mazas, compuesta del teniente de alcalde Sr. Gil Carcedo y del concejal Sr. Miranda.

Iba de preste el muy ilustre señor don Angel Cigüenza, asistido de los beneficiados señores González y San Martín.

La procesión se dirigió a la iglesia de San Nicolás de Bari, donde se celebró una misa votiva.

El regreso a la Catedral también se hizo procesionalmente, cantándose, tanto a la ida como al regreso, las "Letanías de los Santos".

ROBO FRUSTRADO

—:o:—

Anteayer, al mediodía, en la Plaza de Vega, se originó un pequeño incidente. A los gritos de auxilio dados por una vecina de la casa números 18 y 20 de dicha plaza, acudieron unos cuantos transeúntes que por allí estaban. Resulta que dicha señora, al penetrar en su vivienda, fué empujada brutalmente por un desconocido que salía de allí y emprendió rápida huída por la escalera. En la habitación principal de la vivienda los muebles aparecían en desorden y los cajones abiertos. Afortunadamente, el ladrón no se llevó nada, aunque bien sabía el plan de su robo, puesto que aprovechó el breve espacio de tiempo en que permanecieron fuera de casa sus dueños y que hacía unos días el marido había realizado unas fuertes transacciones en la venta de ganado. Las únicas señas del desconocido son estatura alta, moreno, y chaqueta verde con una franja en el brazo izquierdo.

Homenaje al hermano Constancio

Actos que en honor del hermano Constancio se celebrarán hoy, a las siete y media de la tarde, en el Liceo Castilla, organizados por sus ex alumnos con motivo de sus bodas de oro con el Instituto Marista:

Primero. — Salutación y reunión con el hermano Constancio en un acto de acción de gracias en la capilla.

Segundo. — Ofrenda del homenaje con la entrega de un pergamino en el que estamparán su firma todos los ex alumnos adheridos.

Tercero. — Acto de confraternidad, celebrándolo con una copa de vino español.

NOTA.—Se ruega a todos los ex alumnos que no hayan enviado aún su adhesión, lo hagan a la mayor brevedad posible. Esperando a todos a las siete y media de la tarde de hoy en el Liceo Castilla.

La Comisión Organizadora

Más gasolina para trilladoras y riegos

La Jefatura Agronómica nos envía la siguiente nota:

"Adjudicado a esta provincia para el presente mes de agosto un cupo complementario de gasolina para atender las necesidades de trilla mecánica y de instalaciones de regadío con aguas elevadas, se pone en conocimiento de los usuarios de tarjetas "J" para motores de trilladoras y de riego, que pasen a retirar de su respectivo surtidor los cupos complementarios asignados antes de que finalice el mes de agosto corriente".

Solemne triduo en honor de Santa María la Mayor

—:=o=:—

Respondiendo a los deseos del Romona Pontífice, en los días 18, 19 y 20 tendrá lugar en la Santa Iglesia Catedral Basílica Metropolitana un solemne triduo mariano organizado por la Acción Católica, en colaboración con la Pía Unión de Santa María la Mayor e Instituto Seglar de la Alianza en Jesús por María, para honrar a su Santa Patrona y Patrona de la Archidiócesis e implorar la paz para el mundo.

Orden de los cultos:

Por la mañana, misa de comunión con motetes, a las ocho.

Por la tarde, a la misma hora de las ocho, función eucarística, santo rosario y sermón, que predicarán sucesivamente: don Maximino Valdizán, beneficiado de la Santa Iglesia Catedral Basílica Metropolitana; muy ilustre señor don José María Ormazábal, canónigo penitenciario de la Catedral de Vitoria, y muy ilustre señor don Angel Cigüenza, canónigo magistral de la Santa Iglesia Catedral Basílica Metropolitana.

Darán la bendición con el Santísimo, acompañados de ministros, en los tres días, los muy ilustres señores don Pedro Ruiz Monje, doctoral; don Felipe Abad Sáiz, dignidad de chantre, y el ilustrísimo señor don Buenaventura Díez y Díez, deán y vicario de esta Archidiócesis.

Es de esperar que los burgaleses todos, en estos momentos de peligro universal, acudirán al trono de la Madre, para agradecerle los constantes beneficios que nos dispensa e implorar a la Virgen siga conservando a España en la paz y la preserve de la ola de males que asolan al mundo.

Los burgaleses pasaron el día de la Asunción en el campo

—:o:—

Desde primera hora de la mañana, numerosas familias, en toda clase de vehículos y en su inmensa mayoría a pie, marcharon, con sus respectivas viandas, a pasar el día en el campo.

Por la tarde, el éxodo de los burgaleses fué extraordinario.

El paseo de la Quinta, Fuentes Blancas, fuente del Prior, cerro de San Miguel y otros amenos parajes de las inmediaciones de la ciudad, se vieron concurridísimos de miles de burgaleses, que hacían honor a la ya antiquísima tradición burgalesa de pasar el día de campo en este día.

La población se vió por la tarde desanimadísima. Incluso muchos bares y establecimientos análogos cerraron sus puertas.

También el desplazamiento a las villas de la provincia donde se celebraban las fiestas patronales fué extraordinario.

No ocurrió ningún incidente.

Como primer día de caza, a los aficionados a este deporte se les deparó la ocasión de disparar contra las codornices, cobrándose numerosas piezas, aunque la impresión general es de que este año no haya caza en la abundancia de años anteriores.

Escuela de Magisterio privada de la S. F. en Barcelona

Aprobada por el Ministerio de Educación Nacional, en octubre (D. m.), empezará a funcionar en Barcelona una Escuela de Magisterio privada a cargo de la Sección Femenina de Falange. Las alumnas que asistán a dicha Escuela vivirán en régimen de internado en una Residencia que la Sección Femenina tiene en dicha capital, y la pensión será de 500 pesetas mensuales (matrícula aparte). Así, pues, se advierte a cuantas deseen estudiar Magisterio en dicha Escuela y empiecen este año la carrera, pasen por esta Delegación Provincial de la Sección Femenina (Regiduría de Cultura), de diez a dos del mediodía, hasta el día 20, pues en la Residencia sólo hay cabida para sesenta y se elegirá por riguroso orden de petición.

Homenaje al profesor señor Bañuelos

El próximo sábado, día 19, a las diez de la noche, tendrá lugar una comida íntima en honor del catedrático de la Facultad de Medicina de Valladolid, doctor Bañuelos, que le dedican sus antiguos alumnos, en prueba de cariño y reconocimiento.

Las tarjetas pueden recogerse en el restaurante Arriaga, hasta las dos de la tarde del sábado.

CARNET DE SOCIEDAD

PETICION DE MANO

Por don Modesto del Hoyo, y para su hijo don José del Hoyo, empleado en Electra de Burgos, ha sido pedida en Santibáñez Zarzaguda, a doña Mercedes López, la mano de su bella hija, Sabina González López.

Entre los novios se han cruzado los regalos de costumbre. La boda se ha concertado para el próximo mes de octubre.

VIAJERO

Se encuentra en esta ciudad, donde pasará varios días con su familia, nuestro buen amigo el ex alcalde de Burgos, don Carlos Quintana Palacios, delegado gubernativo del alto comisario en Ceuta. La próxima semana marchará a San Sebastián.

Normas para la compra por el S. N. T. de legumbres de consumo humano

Decretada la libertad de comercio y circulación de las legumbres de consumo humano durante la actual campaña, y establecido, también, que el S. N. T. adquiera todas aquellas cantidades que los agricultores voluntariamente entreguen en sus almacenes, es preciso regular de una forma concreta el modo de efectuar estas compras, y por ello se establece lo siguiente:

El Servicio Nacional del Trigo comprará en sus almacenes, al precio de tasa establecido, las legumbres de consumo humano que entreguen los labradores, siempre que reúnan las condiciones necesarias de aceptación, por lo que se requiere principalmente que la mercancía que se reciba se halle bien limpia y sin mezcla de otros productos.

En cuanto a las lentejas, además de la limpieza, se exige para que el agricultor pueda entregarlas en cualquiera de los almacenes de este Servicio, que las partidas que deseen vender hayan sido convenientemente tratadas con sulfuro carbónico, ya que en otro caso solamente se admitirán en los almacenes de Melgar de Fernamental, Villaquirán y Roa de Duero, en los cuales este S. N. T. dispone de cámaras de desinsección.

RIEGOS

GASOLINA — ELECTRICOS

Facilidades de pago

BATTANER

Moneda, 14

CONSULTORIO MEDICO

Bruno Aragüés

MEDICO ODONTOLOGO

Queipo de Llano, 2. — Tel. 2798.

AMBULANCIA

PARA TRASLADO DE ENFERMOS A CLINICAS Y HOSPITALES

Teléfonos 2326 y 2210

Trinidad, 1. - BURGOS

LA IGLESIA y los días

CULTOS RELIGIOSOS

JUEVES EUCARISTICOS

Comuniones según costumbre. Hora Santa por la tarde, a las ocho, en la iglesia de San Julián, San Pedro y San Felices.

SGCB2021

Calendario oficial de Tercera División de Liga

Segundo grupo

10 de septiembre

Irún-Sestao; MIRANDES - Basconia; Arenas - Guecho-Eibar; Juventud Santander - Alavés; Naval-Guecho; BURGOS - Maestranza; Izarra-Indauchu; Tudelano - Erandio.

17 de septiembre

Sestao - Tudelano; Basconia-Irún; Eibar - MIRANDES; Alavés-Arenas; Guecho-Juventud Santander; Maestranza-Naval; Indauchu - BURGOS; Erandio - Izarra.

24 de septiembre

Sestao - Basconia; Irún - Eibar; MIRANDES - Alavés; Arenas-Guecho; Juventud Santander-Maestranza; Naval-Indauchu; BURGOS-Erandio; Tudelano-Izarra.

1 de octubre

Basconia - Tudelano; Eibar-Sestao; Alavés-Irún; Guecho - MIRANDES; Maestranza-Arenas; Indauchu-Juventud Santander; Erandio-Naval; Izarra-BURGOS.

8 de octubre

Basconia-Eibar; Sestao - Alavés; Irún - Guecho; MIRANDES - Maestranza; Arenas-Indauchu; Juventud Santander - Erandio; Naval-Izarra; Tudelano - BURGOS.

15 de octubre

Eibar - Tudelano; Alavés - Basconia; Guecho - Sestao; Maestranza-Irún; Indauchu - MIRANDES; Erandio - Arenas; Izarra - Juventud Santander; BURGOS-Naval.

22 de octubre

Eibar - Alavés; Basconia-Guecho; Sestao - Maestranza; Irún-Indauchu; MIRANDES; -Erandio; Arenas-Izarra; Juventud Santander-BURGOS; Tudelano-Naval.

29 de octubre

Alavés - Tudelano; Guecho-Eibar; Maestranza - Basconia; Indauchu-Sestao; Erandio-Irún; Izarra - MIRANDES; BURGOS - Arenas; Naval-Juventud Santander.

5 de noviembre

Alavés - Guecho; Eibar - Maestranza; Basconia - Indauchu; Sestao - Erandio; Irún-Izarra; MIRANDES - BURGOS; Arenas-Naval; Tudelano - Juventud Santander.

12 de noviembre

Guecho - Tudelano; Maestranza-Alavés; Indauchu - Eibar; Erandio-Basconia; Izarra - Sestao; BURGOS - Irún; Naval - MIRANDES; Juventud Santander - Arenas.

19 de noviembre

Guecho - Maestranza; Alavés-Indauchu; Eibar - Erandio; Basconia-Izarra; Sestao - BURGOS; Irún-Naval; MIRANDES - Juventud Santander; Tudelano - Arenas.

26 de noviembre

Maestranza - Tudelano; Indauchu-Guecho; Erandio - Alavés; Izarra-Eibar; BURGOS-Basconia; Naval - Sestao; Juventud Santander-Irún; Arenas-MIRANDES.

3 de diciembre

Maestranza - Indauchu; Guecho-Erandio; Alavés-Izarra; Eibar-BURGOS; Basconia-Naval; Sestao-Juventud Santander; Irún - Arenas; Tudelano - MIRANDES.

10 de diciembre

Tudelano - Indauchu; Erandio-Maestranza; Izarra - Guecho; BURGOS-Alavés; Naval-Eibar; Juventud Santander-Basconia; Arenas - Sestao; MIRANDES-Irún.

17 de diciembre

Indauchu - Erandio; Maestranza-Izarra; Guecho - BURGOS; Alavés-Naval; Eibar - Juventud Santander; Basconia - Arenas; Sestao - MIRANDES; Irún - Tudelano.

La segunda vuelta da comienzo el 31 de diciembre y continúa el 7, 14, 21 y 28 de enero; 4, 11, 18 y 25 de febrero; 4, 11, 18 y 25 de marzo y 1 y 8 de abril.

SE VENDEN

PISOS BIEN SOLEADOS, MAGNIFICA CONSTRUCCION, TODO CONFORT. INFORMES, CALLE MADRID, 36, 3.º

NOTICIARIO

HOY COMIENZA LA IX Vuelta Ciclista a España

Los piragüistas del S. E. U. han cubierto felizmente las dos primeras etapas

Hoy comienza la IX Vuelta Ciclista a España, organizada por la Unión Velocipédica Española y el diario "Ya", de Madrid. Consta de 21 etapas, con un total de 3.924 kilómetros.

Tomarán la salida 46 corredores, de los cuales, diez de ellos —divididos en dos grupos— son extranjeros. El equipo belga está formado por los corredores Evens, Walgiers, Vaden, Mollin y Braekeveldt, y el itáliano, por Fanti, Drei, Giannelli, Baroni y Ridolfi.

La etapa inicial de la Vuelta, que se correrá hoy, jueves, comprende 190 kilómetros, entre Madrid y Valladolid, con el siguiente itinerario:

Madrid (9 horas), Torrelodones, Villalba, Guadarrama, alto de los Leones, San Rafael, Villacastín, Sanchidrián, Montuenga, Olmedo, Valladolid (15'20). En esta primera etapa se exige un promedio de 30 kilómetros a la hora.

LOS PIRAGUISTAS DEL S. E. U. HAN CUBIERTO LA PRIMERA ETAPA

PALMA DE MALLORCA, 16. — Los universitarios españoles que realizan la peregrinación a Roma a bordo de piraguas llegaron anoche al término de su primera etapa. La primera parte de su travesía ha sido muy feliz y no se ha registrado ninguna novedad en ninguna de las embarcaciones. A su llegada a Salinas se les tributó un cariñoso recibimiento por parte de las autoridades y vecindario, que esperaban su arribo. A las nueve de la mañana emprendieron de nuevo la ruta para cubrir la segunda etapa, que termina en Capdepera.

TAMBIEN LA SEGUNDA

Los piragüistas universitarios del S. E. U. que van en peregrinación a Roma en piraguas han llegado a las seis de la tarde de hoy a Capsepera cubriendo así la segunda etapa del recorrido. Habían salido a las ocho y media de la mañana y en la travesía han encontrado fuerte viento del Sur y del Suroeste. Se les tributó un cariñoso recibimiento. Mañana saldrán para Menorca.

EZZARD CHARLES VENCE APURADAMENTE

BUFALO, 16. — Ezzard Charles ha vuelto al cuadrilátero anoche en forma poco impresionante, reteniendo el título de campeón mundial de la máxima categoría, reconocido por la Federación Nacional de Boxeo, al poner fuera de combate finalmente a Freddie Beshore, dándosele la decisión por K. o. técnico a los dos minutos y 53 segundos del decimocuarto asalto.

Unos 7.000 fanáticos abuchearon al boxeador negro y al árbitro Barney Félix, al suspender este último la pelea porque consideró que era peligroso lo hinchado que Beshore tenía la oreja derecha.

Charles, que peleaba por primera vez desde el mes de octubre, no logró derribar una sola vez a su contrincante, de pegada poco fuerte y estilo algo desgarbado. Pero sí tuvo al aspirante al borde del k. o. por lo menos en cuatro ocasiones.

LUIS ROMERO BOXEARA EN LONDRES EL DIA 26

LONDRES, 16. — El campeón de Europa de los pesos gallos, Luis Romero, participará en el torneo del Royal Albert Hall el 26 del próximo mes de septiembre.

El español Luis Romero peleará contra Tommy Proffit, de Manchester, ex campeón "amateur" que es ahora uno de los más destacados aspirantes al título británico.

LA REGATA PLYMOUTH-SANTANDER

SANTANDER, 16.—El yate "Latifa", de las regatas Plymouth-Santander, que ha llegado a las 2 horas, 27 minutos y 43 segundos de la madrugada, pertenece a M. H. Mason, y está inscrito en el Club R. Y. S. de Londres. El barco traía a bordo siete hombres y dos mujeres. El llegar el primero a la meta no significa que se gane la regata, ya que hay que establecer la compensación correspondiente entre las distintas series que la componen.

A bordo del yate "Erivale", que entró en séptimo lugar, venía una señorita de Santander, siendo probable que sea el vencedor de la regata.

EL ATLETICO DE MADRID JUGARA VARIOS ENCUENTROS AMISTOSOS

MADRID, 16. — Antes de iniciar la temporada oficial, el Atlético de Madrid jugará varios partidos amistosos.

El próximo día 20, en El Escorial, frente al San Lorenzo; el día 30, en el Sardinero, con el Racing de Santander, y el día 3 de septiembre, en Alcoy, frente al titular de la ciudad.

NUEVO CAMPEON CICLISTA

LIEJA, 16. — El campeonato mundial ciclista de persecución profesional ha sido ganado por el italiano Antonio Bevilacqua, al vencer al holandés Wilhelmus Van Est.

ASPIRANTE AL TITULO MUNDIAL DE AJEDREZ

HELSINKI, 16. — En la partida de ajedrez entre los rusos Bronstein y Boleslavsk, para decidir el aspirante al título mundial, el primero lleva la delantera con cinco puntos contra cuatro.

Clases de esgrima en la Sociedad Deportiva Militar

Habiendo regresado de permiso el maestro de armas de esta Sociedad, las clases de esgrima continuarán en la Sala de Armas de la Residencia de Oficiales, todos los días, de las 19 a las 22 horas. Lo que se pone en conocimiento de todos los señores socios que deseen acudir a dichas clases.

Geigy 33

Producto a base del famoso DDT-Geigy, especialmente destinado a preservar los granos almacenados, de los estragos, de gorgojos y polillas.

MODO DE EMPLEO

TRATAMIENTO DIRECTO DE CEREALES:

a) Cereales sanos: Si el grano ha de almacenarse amontonado, espolvorear abundantemente el suelo del futuro emplazamiento de los montones a razón de 50 grs. por cada metro cuadrado. Formar el montón de cereal, espolvorear su superficie y bordearlo de un reguero de polvo «Geigy 33».

b) Cereales infectados: Si el grano está ya infectado de gorgojos o polillas, mezclar íntimamente los granos con «Geigy 33» en polvo a razón de 100 grs. de polvo por cada 100 kgs. de grano.

Si se carece de aparatos mezcladores (tambores giratorios) puede mezclarse simplemente con pala.

Ejemplo: Extender sobre el suelo 500 kgs. de cereal (espesor de la capa 20 cms.) y repartir sobre la superficie 250 grs. de polvo y remover, concienzudamente. Hacer la misma operación con los otros 500 kgs.

Si el grano ha de conservarse ensacado, es conveniente espolvorear los sacos interior y exteriormente.

S. A. ABONOS MEDEM
Carretera de Valladolid, núm. 10
BURGOS

DDT Geigy DDT

Carrera del Club Ciclista Burgalés

—:o:—

El domingo se disputó la carrera ciclista Campeonato Provincial de Neófitos, sobre el recorrido Burgos - Belorado - Pradoluengo - Burgos, con un total de 107 kilómetros.

El primero en llegar a Belorado fué Teófilo González, obteniendo la prima donada por aquel Ayuntamiento. En Pradoluengo se la adjudicó David Fernández, que también en Belorado percibió un premio. El segundo puesto en Pradoluengo fué para Vicente Merino. En uno y otro lugar la población y autoridades se desvivieron por atender las necesidades de la organización, con controles bien provistos de vituallas y refrescos.

La llegada a Burgos se hizo por el siguiente orden, a la meta instalada en la calle Vitoria, frente al grupo escolar en construcción:

Primero, Teófilo González; segundo, Vicente Merino; tercero, David Fernández; cuarto, Amando Peña; quinto, Luis Pastor; sexto, Jesús Fernández; séptimo, Francisco Rodríguez.

El Deportivo Mirandés ha completado su conjunto

—:o:—

Los hermanos Miguelito figuran en sus filas

—:o:—

35.000 pesetas importan todos los fichajes

—:o:—

Entrevista de nuestro corresponsal con don Tiburcio Ortíz, presidente del club

En el domicilio social del Deportivo Mirandés nos hemos entrevistado con el presidente de nuestro club, don Tiburcio Ortiz de Zárate, a quien hemos sometido a "interrogatorio" para averiguar y dar a conocer a nuestros lectores el plantel de jugadores con que para la próxima temporada se cuenta. He aquí lo que el señor Ortiz de Zárate nos manifiesta:

—¿...?

—Puedes decir y hacer público los nombres de los jugadores que alineará el Mirandés en esta temporada que se iniciará en septiembre próximo, los cuales son los siguientes: Porteros, Mundo y Bajo; defensas, González Gabán (del Calatayud), Juan Cruz Cabilondo (del Elgóibar) y Grijuela; medios, volantes, Miguelito I, Miguelito II y Carmelo; extremos, Edu y Bustamante I; interiores, Lizarralde (del Jaén), Arín, Doufourg y González; delantero centro, Zubizarreta. También han fichado los jugadores locales Felipe, Bustamante II y Rufo, como destacados del torneo recientemente celebrado.

—¿...?

—En la actual semana estamparán su firma por nuestro Mirandés un guardameta guipuzcoano y tres jugadores más para la vanguardia; todos muy buenos elementos y de probada valía.

—¿...?

—Te diré los nombres de estos últimos, pero te ruego no los hagas público, en evitación de "trastornos". (Así lo prometemos y cumplimos, aunque ganas nos quedan de decirlo, ya que las fichas de estos últimos han de producir sensación entre los aficionados y serán, sin duda, los puntales de la delantera de nuestro equipo).

—¿...?

—Puedes suponer el esfuerzo económico que para el modesto Mirandés es el conseguir un "cuadro" de jugadores como el que queda indicado. Con sólo decir que importa cerca de las treinta y cinco mil pesetas está dicho todo, aunque nos consideramos satisfechos, ya que otros clubs de la misma categoría que el nuestro han invertido por un sólo jugador esa misma cifra y sin embargo nosotros conseguimos todo el "once".

—¿...?

—Necesitamos la ayuda económica de los aficionados y del comercio y de la industria local, en cuantía suficiente para hacer frente a los gastos que la competición liguera ocasiona, y por ello, aprovechando esta coyuntura, te ruego que en mi nombre y en el de la Directiva del Mirandés hagas un llamamiento a todos, a fin de que aquellos que tengan la intención de contribuir al sostenimiento del club aporten sus donativos dentro de la actual semana o, todo lo más, la próxima, ya que todo hace falta.

—¿...?

—Los entrenamientos darán comienzo el día 20 del corriente mes, a las órdenes de Pepe Mardones. Y el día 27 habrá partido, frente a un equipo no designado todavía. El día 3 de septiembre nos visitará probablemente el Real Jaén, en partido amistoso, sirviendo ambos encuentros para acoplar definitivamente el conjunto y para que los aficionados comprueben la calidad de los nuevos elementos. Inmediatamente se iniciará el arreglo del terreno de juego y retoques en algunas instalaciones, para que todo esté "a punto" en la fecha en que comience la temporada futbolística.

Y de momento, nada más, que ya es bastante.

R. IZQUIERDO

ALMACENES MONASTERIO

durante las obras de reforma en sus locales de calle de Santander, realiza sus ventas en su Sucursal

CASA DE LAS MEDIAS y

CALLE MONEDA, 12

ESPECTACULOS

Hoy, despedida de Aurora Redondo y Valeriano León con un gran estreno

—:o:—

La reposición de "Su desconsolada esposa" y de "Los marqueses de Matute" constituyeron otros señaladísimos triunfos de la compañía que actúa en el teatro Avenida. Las obras, ya conocidas, avaloradas por las graciosísimas "morcillas" de los protagonistas, arrancaron calurosas ovaciones.

Esta temporada de excelente teatro cómico que nos ha deparado la gran compañía de comedias cómicas de Aurora Redondo y Valeriano León finalizará hoy con el estreno en España de la obra de Antonio y Enrique Paso "Sucedió en el tren... algo". Esta obra ha sido escrita especialmente para este conjunto, y el estreno, que estaba señalado como gran acontecimiento en San Sebastián, se hará en Burgos esta tarde. Es un gesto simpático de Aurora Redondo y Valeriano León, como homenaje al público que ha llenado durante todos estos días el teatro para reír a mansalva con sus geniales creaciones cómicas.

"Sucedió en el tren... algo", obra, pues, de máxima actualidad y de cuyas primicias disfrutará nuestro público, llevará el siguiente reparto:

Pastora, Aurora Redondo; Felisa, Tina Vidal; Flora, Josefina Serratosa; Benita, Carmen Posada; Angelita, Paquita Clavijo; Rita, María Carrasco; Victoria, Margarita Muñiz; Cruz, María del Carmen Unceta; Peligros, Victoria Rodríguez; Pelagio, Valeriano León; Servando, Francisco Chuliá; Atila, José Sepúlveda; Mariano, Juan Balaguer; Silvestre, Pablo Muñiz; Arcadio, Luis Alcalde; Metodio, Joaquín Más; Barbero, Manuel Brieva.

Programa de Roa

El Ayuntamiento de Roa de Duero, en su constante superación, ha patrocinado una revista-programa de sus fiestas patronales, que constituye un verdadero alarde tipográfico de los talleres de Antonio Molina. El abogado de la villa don Alfonso Leónides Santos, con su alto estilo literario, ha dirigido la misma, plena de originalidad y buen sentido.

Callada, silenciosamente, como se hacen las obras grandes, las monjas del Asilo de las Mercedes continúan con su labor humanitaria y cristiana. La colaboración económica de todo burgalés hará más llevadera su resignada carga.

Selección de atletas burgaleses del Frente de Juventudes que participarán en San Sebastián en los Campeonatos Nacionales

—:o:—

Hoy marchan a San Sebastián los atletas seleccionados por el Frente de Juventudes que representarán a nuestra provincia en los Campeonatos Nacionales del Frente de Juventudes que mañana comenzarán en la capital donostiarra. Después de las pruebas de sector realizadas el pasado mes de julio, han quedado designados los atletas siguientes:

100 metros lisos.—Sagredo, Varas y Cuesta.

200 metros lisos.—Sagredo, Varas y Nieto.

400 metros lisos.—Santamaría.

800 metros lisos.—Santamaría.

1.500 metros lisos.—Miranda y Angulo.

5.000 metros lisos.—Angulo.

110 vallas.—Cameno.

4 por 100. — Cuesta, Sagredo, Varas y Nieto.

Salto de altura.—Miñón.

Salto de longitud. — Sin representante.

Triple salto. — Sáiz Reoyo.

Pértiga. — Cameno.

Lanzamiento de peso. — Gerardo y Zabalza.

Lanzamiento de disco.—Gerardo.

Lanzamiento de jabalina.—Castellanos y Moneo.

Lanzamiento de martillo. — Zabalza.

Como suplentes se desplazan Olóndriz y Benito.

Nuestros atletas aspiran a ocupar uno de los tres primeros puestos. El lanzador burgalés Gerardo es uno de los más destacados candidatos a conseguir el título nacional del Frente de Juventudes en lanzamiento de disco.

Diariamente tendremos informados a nuestros lectores de la marcha de estos X Campeonatos Nacionales que organiza el Frente de Juventudes de España.

¿DESEA USTED ALEGRAR SU ESPIRITU? Lea el libro de Jesús Casal titulado **"Chistes"**. Es una colección de chistes hostiles, cínicos, escépticos, cómicos, etc. Precio, 30 pesetas. **INSTITUTO EDITORIAL REUS. Preclados, 6 y 23. Madrid.**

¡JUZGADOS MUNICIPALES! ¡AYUNTAMIENTOS! Don Isidro de Arceneguí y don Eduardo García Galán han publicado la segunda edición de su obra **"La nueva justicia municipal"**. Contiene formularios. Precio, 90 pesetas. **INSTITUTO EDITORIAL REUS.**

LEAN A PEREZ MADRIGAL en su obra **"Memorias de un converso"** (seis tomos). **"Vida, rango y escuela de un español del 31"**, 10 pesetas. — **"Cuando las Constituyentes"**, 10 pesetas. — **"La gabela de los truhanes"**, 10 pesetas.— **"Patricios y felones"**, 12 pesetas. **"La masonería forma Gobierno"**, 12 pesetas. — **"La conjuración de los sicarios"**, 14 pesetas. **INSTITUTO EDITORIAL REUS.**

YA HA APARECIDO **"El misterioso señor YO"**, de Hatry Stephen Keeler, autor predilecto del público español. Precio, 24 pesetas. **INSTITUTO EDITORIAL REUS. Preclados, 23 y 6. Madrid.**

La BOLSA ayer

BOLSA DE MADRID

MADRID, 16. — La sesión de Bolsa de hoy, como era de esperar, ha sido de escasas operaciones. Sin embargo, se registraron mayor número de diferencias que en sesiones anteriores. En las mejoras figuran Químicas Canarias, con cuatro enteros; Duro Felguera, con tres; la Hidroeléctrica Española y El Aguila, con dos. En los descensos, el único de importancia ha sido de tres enteros, en General de Inversiones. (Cifra.)

BOLSA DE BILBAO

Cambios de cierre de ayer: Banco de Vizcaya, serie A, 360; Banco de Bilbao, 430; Ferrocarriles Vascongados, A y B, 151; Suburbanos, 105; Electra de Viesgo, 169; nuevas, 15; Ibéricas, 196; nuevas, 12; Españolas, 260; Reunidas, 148; Naviera Aznar, 1.715; Vascongada, 1.030; Siderúrgica Santa Bárbara, 120; Altos Hornos de Vizcaya, 169; Babcok, 505; Euskaldunas, 428; Echevarría, 261; Naval, 85'50; Telefónicas, 155; Unión Química, 140; Azucarera General, 121; Vacesa, 41; Nica, 156; Sefanitro, 152; Fefasa, 173.

BANCO DE SANTANDER
Banca — Bolsa — Cambio
Caja de Ahorros
Espolón, 16. - Burgos

TOROS Y TOREROS

Tacho Oliete tuvo una buena tarde

VITIGUDINO, 16. — Tacho Oliete, en el primero, faena de aliño para media y dos descabellos. (Ovación). En su segundo, estocada hasta el puño. (Ovación, petición de oreja y vuelta).

Juan Carreño, en su primero, dos pinchazos y descabello; en el que cierra plaza está breve y mata de una estocada. (Cifra).

MALAVER MEJORA

SEVILLA, 16. — El torero Jaime Malaver, que resultó herido por una cornada en la corrida de ayer en la Maestranza, está un poco mejor. Tiene fiebre, pero no es alarmante. En la clínica se han recibido numerosos telegramas interesándose por el estado del diestro, que, dentro de la gravedad, es relativamente satisfactorio. (Cifra).

—:—

VALLADOLID, 16. — En una corrida de vaquillas celebrada en Tudela de Duero resultaron cogidos por una de las reses los espontáneos Emilio Silva Pérez y Valeriano Hernández, los cuales sufren heridas de consideración. Resultaron heridas otras personas, pero de menos importancia. (Cifra).

TRASPASO

en Burgos comercio de tejidos

«EL BARATO»

en plaza José Antonio, 26-27. Mejor zona comercial. Informes en el mismo. Manuel Sadornil.

ANUNCIOS BREVES

TARIFA.—Las diez primeras palabras, 2'50 ptas.; cada palabra más, 0'25 ptas. Los anuncios con informes en esta Administración, una peseta más

VENTAS Y COMPRAS

NINGUN ARTICULO USADO PODRA VENDERSE, SEGUN LO DISPUESTO EN LA LEGISLACION VIGENTE, A MAYOR PRECIO DEL 80 POR 100 DEL SEÑALADO EN LA TASA

CHATARRAS Vallejo, San Juan, 7. Compra-venta de hierros y metales viejos.

CHATARRAS Vallejo, San Juan, 7. Compro colchones de lana vieja.

CHATARRAS Vallejo, San Juan, 7. Papeles, metales, hierros viejos, desperdicios en general. Compraventa.

VENDO coche y silla niño. Barriada Máximo Nebreda. Camino Nevera, 2 (San Julián).

PAPEL para envolver se vende. Informes, esta Administración.

SE vende aparato de radio, cinco lámparas americanas auténticas. Razón, teléfono 2691.

SE vende casa de tres pisos y entresuelo, garage, gallinero y jardín. Razón, General Mola, 33, primero derecha. Burgos.

PALOMAS compraríamos grandes y pequeñas partidas. Armería Summun. Teléfono 2852. Santiago, 15. Valladolid.

¡OCASION única! Gramófono maleta, diez discos y agujas, doscientas cincuenta pesetas. Lote veinticinco discos, cien pesetas. Pedidos: Mario Guzmán. Príncipe, 14. Madrid.

VARIOS

TUBOS de cemento, de uralita y de gres San Pedro y San Felices, 19. Puente Gareaga. Burgos.

SEÑORA: El taller de las camas la espera. Transformaciones, niquelados en general. Gran surtido en telas recambiables para somiers. Eusebio Herrero. Rey Don Pedro, 32.

COBROS de recibos administración fincas. Por poco dinero verifica Prigo. Moneda, 16.

DISPONGO para su colocación 100.000 pesetas. Informes, Prigo. Moneda, 16.

¡USTED necesita dinero! Prigo hará las gestiones para proporcionárselo. Moneda, 16.

VENDO fábrica achicoria. Cupo 26 vagones cebada, 2.500 aceite. 850.000 pesetas. Detalles, escribiendo al apartado 152. Burgos.

DE ocasión vendo piso dos habitaciones, servicios, libre, 26.000 pesetas. Moneda, 16.

PARA inversiones vuestro capital ventajosamente, tengo magníficas oportunidades. Prigo. Moneda, 16.

GANADOS Y APEROS

REGAD con bombas y motores seguros y económicos de "Central Agrícola". Frente Estación Autobuses.

ARADOS brabanes. Vertederas "Triplex". Gradas. Rastras y piezas vende "Central Agrícola". Frente Estación Autobuses.

ALQUILERES

PLANTA baja arrendaría 225 mensuales, propia cochera o cosa similar. Moneda, 16.

PISO libre, todo confort, por calle San Julián, arriendo 450 pesetas mensuales. Informes. Moneda, 16.

HERMOSO piso cuatro dormitorios, buena planta baja, alquilaría en carretera de primer orden. Renta, todo, 450 mensuales. Moneda, 16.

CARRETERA Valladolid alquilo lonja y piso, todo nuevo. 1.025 pesetas mensuales. Informes, Moneda, 16.

ESPACIOSO local arrendaría en Carretera de Arcos. Propio para fábrica o cosa análoga. Prigo.

PARA temporada verano alquilo piso amueblado, siete camas. Cinco mil pesetas. Informes, Moneda, 16.

COLOCACIONES

OFICINA DE COLOCACION

La ley de 10 de febrero de 1943 sobre colocación, determina que empresas y patronos están obligados a solicitar de la Oficina de Colocación el personal que necesiten y que los obreros en paro deben inscribirse en dicha Oficina, sancionándose el incumplimiento de tales obligaciones con multas de 5 a 1.000 pesetas.

AGENTE comercial colegiado, con coche propio y viajando toda Galicia, admitiría representaciones de casas serias a comisión. Dirijanse: Antonio Garrote Armada. Calle del Orzan, 25, primero. Coruña.

AUTOMOVILES Y ACCESORIOS

CAMIONETA Spa, modelo 25, 16 H.P., buen estado, vendo 40.000 pesetas. Prigo.

CAMBIO dos pisos libres, completamente nuevos; dispone cada uno de cuatro habitaciones, cocina, cuarto aseo, calle San Julián, por camión o coche turismo. Informes, Prigo. Moneda, 16.

AUTOCAR último modelo, 27 H.P., como nuevo, vendo 135.000 pesetas. Informes, Prigo.

CAMION Isota, aceite pesado, vendo 190.000 pesetas. Informes, Moneda, 16.

CAMIONETA Steward 17 H.P., todo seminuevo, carga 2.500 kilos. Vendo por 55.000 pesetas. Toda prueba. Informes, Moneda, 16.

VENDO Federal 32 H.P., 6 cilindros, doble encendido, ruedas 7. Precio, 55.000 pesetas. Informes, Prigo. Moneda, 16.

G. M. C., camión, tipo guerra, 82.000 pesetas, vendo urgente. Prigo.

CAMION Ford interesa vender por ausentarme. Características consulte en Moneda, 16.

TRASPASOS

CINCO mil pesetas traspaso local en calle de Diego Lainez, poca renta. Prigo. Moneda, 16.

CALLE Vitoria traspaso amplísimo local propio fábrica, renta bajísima. 13.000 pesetas. Prigo.

CASA comidas, bar, traspaso con piso por calle Vitoria. 38.000 pesetas. Prigo.

POCOS metros plaza Prim traspaso con renta irrisoria mejor local para fotografía o almacén vinos. 40.000 pesetas. Prigo.

CALLE San Pablo traspasaría estupendo local bajísima renta. 27.000. Moneda, 16.

NEGOCIO inmejorable traspaso por no poderlo atender, por calle Laín Calvo. 100.000 pesetas. Prigo.

PASEO Generalísimo traspaso acreditada droguería. Buenas ventas. 27.000 pesetas. Prigo.

CUALQUIER negocio en traspaso que usted necesite consulte sin compromiso a Prigo. Moneda, 16.

SEIS mil pesetas traspaso, calle Madrid, local propio instalación oficina, etc. Prigo.

FRENTE mercado Norte traspaso negocio frutería. Buenas ventas. 65.000 pesetas. Prigo.

CALLE Santander traspaso local con piso, renta, todo, 190 pesetas mensuales; hace esquina. 135.000 pesetas. Prigo. Moneda, 16.

Estos anuncios se reciben sin recargo en Publicidad AVANCE, Carnicerías, 2.—Burgos.

COMPRA-VENTA DE FINCAS

LIBRE vendo piso dos habitaciones, servicios, por San Pablo, pesetas 26.000. Aprovéchese. Prigo. Moneda, 16.

CALLE San Cosme vendo piso nueva construcción, tres habitaciones, servicios. 47.000 pesetas. Prigo.

A cien metros plaza Vega vendo soleadísimo piso, libre, cuatro amplias habitaciones, más servicios. 53.000 pesetas. Prigo.

VENDO, detrás calle Santa Clara, solar 150 metros. 85.000 pesetas. Prigo.

CALLE San Juan vendo, libre, piso cuatro espaciosas habitaciones, cuarto baño, etc., 65.000. Prigo.

ZONA Vadillos vendo piso libre, cuatro dependencias, cuarto ducha y demás servicios, sol a raudales mañana y tarde, 47.500 pesetas. Prigo.

Estos anuncios se reciben sin recargo en Publicidad ALAS, S. A., Santander, 2, triplicado.

¡VERANEANTES! Fabricantes. Vendo de ocasión magnífica finca 3.500 metros, casa cinco plantas, dos libres. Carretera de Francia (frente fielato). 400.000 pesetas. Prigo. Moneda, 16.

FINCA 15.000 metros, magnífico arenal, vendo, libre de renteros, en 13.500 pesetas. Polvorín Las Rebolledas. Prigo.

PINEDA de la Sierra vendo 14 hectáreas, casa, garage, todo libre de renteros. 375.000. Prigo.

VERDADERA ganga; se vende en pueblo importante, junto al ferrocarril, un grupo de 19 casas, buena construcción; todo, 360.000 pesetas. Prigo. Moneda, 16.

VENDO lote de fincas de primera calidad; hacen un total de 34 fanegas, libre renteros; valen pesetas 90.000. En Castrillo de Solarana. Prigo.

FRENTE Nuevo Mercado de Ganados vendo cuatro mil metros de solar, tapiado; precio ocasión; pesetas 200.000. Prigo.

PLAZA Prim vendo como ocasión casa completamente libre, cinco plantas. 850.000 pesetas. Prigo.

VENDO rústica en Villatoro, 8 fanegas siembra, primera calidad. 39.000 pesetas. Prigo. Moneda, 16.

EN Venta de Baños, solar y pabellones, superficie ocho mil metros, a pie de ferrocarril, adaptable apartadero. Vendo libre; precio consultar. Prigo. Moneda, 16.

APROPIADO para gran fábrica industrial, en Miranda de Ebro, vendo pabellón dos plantas construidas, trescientos metros y otros setecientos adjunto, todo cercado y en punto céntrico población. Pesetas 260.000. Prigo. Moneda, 16.

SOLAR superficie 11.400 metros vendo a 16 pesetas. Carretera Arcos.

VENDO 570 metros, calle Sadornil (Barrio San Pedro), 13.000 pesetas. Prigo.

EN Las Fuentecillas, solar 600 metros, con 22 línea, vendo a 125 pesetas metro. Informes, Prigo.

CRUCERO San Julián vendo finca, libre de renteros, dos fanegas y media, muy apropiada para alfalfa. Precio, 45.000 pesetas. Prigo.

SOLAR en San Pedro y San Felices 1.500 metros superficie, con apartadero. Precio a consultar. Prigo.

SAN Pablo vendo inmejorable solar 200 metros, fachada 14, resto fondo. 200.000 pesetas. Prigo.

A 15 pesetas metro vendo 10.000 metros, con agua y luz. Paseo la Quinta, libre renteros. Prigo.

SGCB2021

EDICIONES PARA BURGOS Y SORIA

BURGOS: Santa Cruz, 22. - Ap. 137. - Teléf. 2158
SORIA: Puertas de Pró, 10, 3.°, derecha.-Teléf. 390

LA VOZ DE CASTILLA

Precio de suscripción
Mensual . . . . 10 ptas.
Trimestral. . . . 30 »
Semestral . . . . 60 »
Anual . . . 120 »
Pago adelantado.

PULSO DEL MUNDO

CRONICAS Y REPORTAJES ESPECIALES PARA "LA VOZ DE CASTILLA"

¿PREPARA LA COCA-COLA SU VENGANZA?

Los poderosos intereses que mueven el negocio no es fácil que capitulen

PARIS. — (Crónica C. A. M., por JAVIER DE EGUIA).

¿Continuará vendiéndose libremente la coca-cola en París, a pesar de la ley Boulet? Son muchos los intereses y muy destacadas las personalidades que se mueven en torno a la coca-cola, para que desaparezcan unos y otros, al conjuro mágico de la reciente ley contra "determinados productos de origen vegetal en las bebidas no alcohólicas" que lleva el nombre de Boulet.

Se espera la revancha de la coca-cola: en París, los grandes establecimientos, como "Pernod", por ejemplo, tienen una gran parte de las acciones destinadas a la venta de esta bebida. En Marsella hay una sociedad provenzal de más de 150 millones interesada en la continuación de este negocio. La coca-cola adquiere proporciones gigantescas cuando se trata de la Francia de ultramar, musulmana. Una gran parte de los habitantes que pueblan el Africa francesa se han entregado al consumo de la coca-cola con verdadera pasión. Y en este negocio están interesados hasta los mismos bajas musulmanes de las grandes capitales del imperio marroquí.

Son demasiado poderosos los intereses en juego para que capitulen ante una decisión de la Academia de Medicina o del Consejo Superior de Higiene.

París, durante el mes de agosto, es la ciudad de las vacaciones anuales. En casi todos los comercios, tiendas y almacenes se encuentra el mismo letrero: "Fermeture annuelle". Y este caso se da especialmente con los talleres de lavado, las panaderías, las tiendas de ultramarinos, los teatros, los restaurantes, etc., etc. Es terrible, para el turista especialmente, tenerse que ver en la precisión de atender el lavado de una camisa o de alguna otra prenda. No hay una casa de lavado disponible.

Este mismo hecho se da con los grandes centros de distracción: siguen abiertos el "Lido" y el "Bal Tabarin", pero a precios verdaderamente prohibitivos, ya que la mesa se cobra por encima de los 4.000 francos y se han de encargar éstas antes de las once y cuarto de la noche.

Sobre Montmartre, durante algunas horas, aun perduran, para los turistas, los bailes de vieja ascendencia francesa, como el cancán, por ejemplo. Pero toda admisión incluye el consumo, al menos, de una botella de champán por encima de los 400 francos. O de algún consumo en el bar donde quiere verse la exhibición.

La oleada de extranjeros y turistas va principalmente dirigida hacia los pequeños cabarets, en los cuales es fácil aun encontrar buena música de baile, al son de los violines. En la orilla izquierda siguen predominando las "caves": Tabou, Rose Rouge, etc., etc., son centros de atracción para los extranjeros con tarifas más reducidas que otros de reputación más lograda y de clientela, de ordinario, mejor asegurada.

De cuando en cuando, encuentra el turista algún restaurante en el que puede comer abundantemente por el módico precio de 550 francos. Son éstos los menos y es necesario conocer de cerca la ciudad para poder perderse acertadamente en ella.

M. Dupont no está contento estos días porque:

—En la O. N. U. se discute y no se encuentra solución a los graves problemas que agitan el mundo y amenazan la paz.

—Si es cierto que el pan va a ser más blanco, es igualmente cierto que será mucho más caro.

—En breve subirá el precio de la leche en toda la nación.

—Ante el mal estado de la hacienda pública, no tendrá lugar la gigantesca exposición internacional prevista para 1955.

—Cuando tanto se habla de cañones, 300 millones de niños sufren, en todo el mundo, de la más terrible miseria.

—Los billetes falsos de 5.000 francos han entrado en circulación tan pronto como los verdaderos.

Y el francés medio está más satisfecho porque:

—Desde el 25 de julio pueden sacar los turistas franceses, en el extranjero, 50.000 francos en lugar de los 25.000.

—La Asamblea Nacional se ha pronunciado contra el aumento de precio de las licencias de caza.

Por competencia con los cigarros americanos, se venden los "Wekend" y los "Walton" desde el primero de agosto, a 120 y 130 francos.

Doble tamaño de los conejos

Tres sabios suecos descubren un método

ESTOCOLMO, 16. — Tres hombres de ciencia suecos han descubierto un método para duplicar el tamaño de los conejos, y creen que podrían llegar a crear una raza de gigantes humanos. El descubrimiento ha sido hecho en la Escuela de Veterinaria de Estocolmo y se basa en una alteración del número de cromosomas. La radio de Estocolmo califica el descubrimiento del más importante después de la bomba atómica. En breve se ensayará su aplicación en animales domésticos y en las plantas y frutos. La radio advirtió que los descubridores, que han realizado las investigaciones a sus expensas, no han pensado en su aplicación a la raza humana. (Efe).

Alarma en los tendidos

Eso ocurrió en Málaga cuando el cuarto novillo que se lidiaba en la primera corrida de feria saltó a los tendidos, sembrando el pánico y la confusión entre los espectadores. Unos consiguieron saltar al ruedo, librándose del astado, pero otros fueron víctimas de las acometidas de la res, aunque, afortunadamente, los heridos no fueron de gravedad. En la fotografía puede apreciarse, en mangas de camisa y detrás del toro, al diestro Luis Miguel Dominguín, que en unión de su hermano, que presenciaban la corrida, intentaron, primero con una chaqueta y después con un capote, sacar a la fiera a la arena. El novillo, por propia iniciativa, volvió al ruedo, continuándose normalmente la corrida.

VIVIENDAS para gente turbulenta, sucia y desordenada

En Amsterdam concentran a 133 familias reñidas con la higiene y la educación

LONDRES. — (Servicio C. A. M., por LOPEZ MAC MILLAN).

Nunca miró la Prensa londinense con buenos ojos a la otra costa de los Países Bajos. Y por esto, sin duda, ha exhibido al desnudo los grandes defectos de la ciudad de Amsterdan, una de las plazas comerciales que mayor competencia tuviera con las de las Islas Británicas.

En los arrabales de esta capital se ha inaugurado recientemente un grupo de habitaciones —según leemos en la Prensa inglesa— de unas características muy particulares. Ciento treinta y tres familias han sido instaladas en ellas.

Los beneficiarios de estas viviendas son objeto de una selección rigurosa. Y las autoridades han instalado en ellas tan sólo familias conocidas por turbulentas, desordenadas negligentes, poco cuidadosas de los locales que ellas ocupan y nada amantes de la higiene. En breve, trátase de elementos que desde el punto de vista social no podrían ser presentados, en aspecto alguno, como modelos de las virtudes cívicas.

Los muros y mesas de estas habitaciones están construídos con una materia especial, fácil de limpiar y de difícil deterioración. La pintura es esmaltada, imposible de rayar. Los cristales, irrompibles. Las puertas y marcos de las ventanas, encuadrados en metal inoxidable. Los aparatos de luz, de acero cromado. Un sistema particular asegura el funcionaminto regular y la conservación de las instalaciones sanitarias.

Dos veces por semana se desinfectan todos los locales y a intervalos medios los visita el médico. Se las vigila con toda severidad para que no aparezca ni dentro ni fuera el menor desorden y para que la aglomeración no origine contagios.

La idea, sin embargo, no ha sentado del todo mal, a pesar de la intención que se da en la Prensa, en los medios ingleses. Y algunas autoridades británicas aspiran a crear colonias análogas, donde se agruparían individuos de posible educación. Un humorista inglés ha concluído que el único medio para obtener una vivienda confortable y dotada de los últimos progresos es el de hacerse pasar por un hombre antisocial, de repugnante suciedad y dotado de los peores instintos de destrucción.

DOS JIRAFAS, cuestión política EN SUIZA

—:= o =:—

Se pagaron 100.000 francos y luego fueron asesinadas

En el Consejo Federal Suizo, desde hace más de un año se discute un tema sin descanso. Quiere saberse quién va a pagar los cien mil francos suizos, es decir, un millón de pesetas, poco más o menos, precio de coste de unas jirafas neciamente sacrificadas.

En julio de 1949, Zurich adquirió para su jardín zoológico dos jirafas, dos antílopes y otros cuatro animales africanos. Estas bestias abandonaron su Tankanika natal y después de una larga navegación llegaron a Marsella, de donde, por el curso del Ródano, debieron subir hasta Suiza. Intervinieron entonces los enemigos de la actual administración, entre ellos el veterinario federal, que logró que las autoridades francesas negasen el paso a aquellos animales y sus amigos. Las jirafas tomaron la ruta de Amsterdam y lograron abrirse camino hacia Suiza.

Pero de nuevo intervino el jefe federal de Veterinaria y pronto aquellos animales fueron sacrificados y arrojados al mar. Inicióse entonces el escándalo de las jirafas. La Prensa no ha cesado de publicar constantemente artículos incendiarios contra el jefe de Veterinaria y quienes le nombraron. Se alejó el pleito a 1947, año en que Basilea adquirió dos jirafas las cuales, a pesar de las prohibiciones federales, fueron a parar a su parque sin que originaran peste alguna. Y entonces, lo mismo que en la anterior ocasión, se alegó el peligro de la peste bovina.

Todo este proceso ha dado lugar a terribles sesiones en el Consejo Federal. Y el veterinario jefe ha sido despedido de su cargo "por fobia de la peste bovina". Pero Zurich pide se le reembolsen los 100.000 francos suizos, precio de los ocho asesinatos cometidos.

¿A quién pertenece el retrato?

Un curioso pleito ha atraído la atención de toda la Costa Azul. El pintor Domergue hizo el retrato de las tres jóvenes Brachanet, de acuerdo con la madre de ellas.

Las Brachanet, ¿han servido simplemente de modelos al pintor? ¿Tiene éste derecho a vender las telas y a qué precio? Mme. Brachanet no quiere soltar los cuadros y se niega, por otra parte, a pagar los honorarios al pintor, porque los cree excesivos. El pleito está en los tribunales civiles y lo siguen todos con mucho interés.

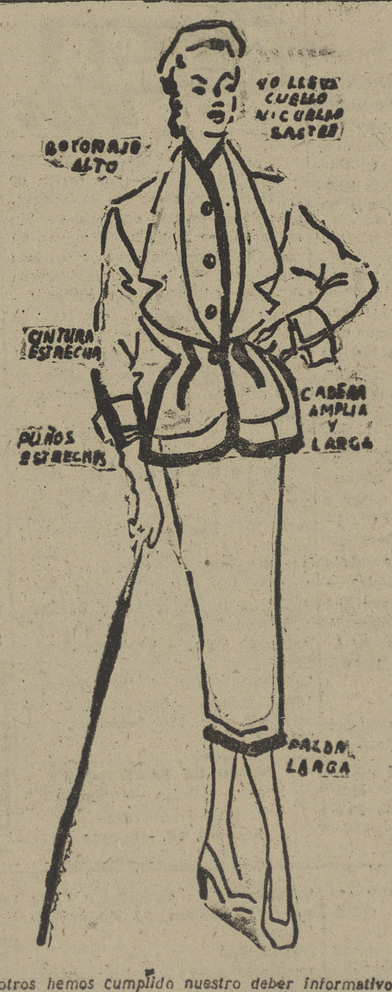

La imaginación de los modistos de todo el mundo no descansa nunca. La imaginación de todos los fantasmas asustantes de los bolsillos de los maridos trabaja continuamente. Nunca podemos estar tranquilos respecto a la moda. Nuestras esposas, por culpa de dichos señores, pasan los días dando vueltas y vueltas a figurines más o menos atractivos, que siempre las encantan. Ahora, en plena temporada de verano, los parisinos Fath, Balenciaga, Paquin, etcétera, han comenzado la ofensiva para la temporada Invernal. Siempre adelantados, han decidido que las mujeres de todo el universo han de vestir de esta manera, que presentamos a nuestras lectoras para que vayan confeccionando los modelos. Como se ve, el traje, aunque bonito, no es demasiado original. Pero nosotros no tenemos la culpa. Nos limitamos a transcribir el pensamiento creador de los verdugos de la moda. Las indicaciones al margen del modelo indicarán a las mujeres si han, o no, de aceptar la nueva forma modisteril. Nosotros hemos cumplido nuestro deber informativo y dejamos aparte toda responsabilidad.

CIRUELOS expone en Santander

—:o:—

Nuestro querido colega "Alerta" inserta en su número de ayer el siguiente suelto:

"Con asistencia de numerosos invitados, entre los que figuraban personalidades de las artes y de las letras, fué inaugurada en la Sala Proel la exposición de óleos del notable pintor Modesto Ciruelos, que por segunda vez en el plazo de tres años se presenta al público santanderino.

No es esta la ocasión de hablar con detenimiento de la obra de Ciruelos, de su exquisita factura y admirable sintetismo, pero sí podemos decir que constituye una de las más destacadas muestras del arte nuevo en el ámbito de la moderna pintura española, como unánimemente ha sido reconocido por el público inteligente y por la crítica.

Por ello creemos que esta exposición constituirá un acierto más en esta temporada de Proel, durante la cual ha presentado una variadísima serie de pintores, entre los que Modesto Ciruelos es uno de los primeros".

Lea «La Voz de Castilla»

Los médicos lanzan un desafío a los boxeadores

La muerte de un joven boxeador inglés de 23 años, Avery Belle, ocurrida recientemente, en el curso de un combate disputado en Belfast, contra Jackie Crimble, ha inspirado a la Prensa británica dramáticos comentarios. Uno de nuestros colegas no duda en calificar al "noble arte" de "crimen legal".

Los organizadores de combates americanos se esfuerzan en ocultar al público el número, que crece incesantemente, de víctimas. Pero la gran revista "Look" acaba de publicar una estadística oficial, en la que se demuestra que durante los cuatro últimos años, sobre los "rings" norteamericanos han sucumbido 42 boxeadores. Y nadie ignora que las cifras reales todavía son más elevadas.

Los medios universitarios americanos, donde abundan, como todo el mundo sabe, los futuros campeones, están sorprendidos por tantos accidentes mortales; y los médicos han consagrado profundos estudios a los efectos producidos por los golpes. La ausencia de toda herida aparente, no debe hacer olvidar que pueden declararse hemorragias internas y que la destrucción de ciertas células nerviosas ocasiona con frecuencia una disminución sensible de las funciones de coordinación y de la estabilidad emocional.

Un célebre profesor de la Universidad de Chicago, el doctor Haldstad, ha comprobado que, de cincuenta casos en los que los golpes no habían dejado ninguna huella visible, se habían producido graves lesiones internas, con perturbación de los centros nerviosos. Un boxeador de 20 años, Carmine Vingo, está paralizado de una pierna, y uno de los mejores pugilistas franceses, Eugenio Criqui, quedó ciego. De manera general se calcula que el sesenta por ciento de los boxeadores son gravemente afectados por los golpes y que el cinco por ciento pueden considerarse como perdidos. Un gran campeón ha declarado: "Yo jamás permitiría a un hijo mío practicar un deporte que mata lentamente".

(De "Le Rouge et le Noir", París).

Sin comentarios

"Esprit", el órgano del fallecido Mounier, y de los católicos izquierdizantes, escribe: "La U. R. S. S. ha violado el espíritu de la O. N. U. al intervenir en Corea, lo mismo que los Estados Unidos al prestar su apoyo al régimen fascista de España y de Grecia.

¿Le ha tocado a usted el 50.938?

MADRID, 16. — Premios mayores correspondientes al sorteo de la Lotería celebrado hoy:

PREMIADO CON 400.000 PESETAS 50.938.—Tuy.

PREMIADO CON 200.000 PESETAS 19.065.—Zaragoza, La Coruña y Pamplona.

PREMIADO CON 100.000 PESETAS 41.947.—La Coruña, Murcia, Castellón, Ciudad Real y Villagarcía.

PREMIADOS CON 6.000 PESETAS 43.751.—Constantina.
38.718.—Madrid, San Sebastián, La Coruña, Granada y Alagón.
10.244.—Minas de Río Tinto, Barcelona, San Sebastián, Alicante y Zaragoza.
39.292.—Barcelona.
49.519.—San Sebastián.
21.216.—Sevilla, Bilbao, Barcelona, Málaga y Madrid.
42.259.—Sevilla.
46.097.—Ciudad Real. (Cifra.)

VIGO, 16. — En el sorteo de la Lotería Nacional celebrado hoy, han correspondido a Tuy tres series del primer premio, en el número 60.938.

NO JUBILEMOS A LOS ALEGRES

Por W. FERNANDEZ FLOREZ

"Hay muchos lugares de esparcimiento nocturno en Madrid --escribió ha poco don Jacinto Benavente--. Con ser lugares de alegría, lo primero que se advierte en ellos es la ausencia de jóvenes... Se mira en torno y no hay hombre que represente menos de los cuarenta años... Con su calva y sus gafas, bailan graves señores estos bailes modernos que requieren pericia de profesionales. La juventud trabaja, estudia... La juventud no tiene dinero..."

Esto es así en España, como novedad, pero ya sucedía fuera de ella hace bastantes años. Unos veinte habrán pasado desde que publiqué una de mis crónicas de viajero acerca de este tema, no recuerdo si desde Alemania o desde otro país de la Europa Central. Había herido entonces mi atención de español la presencia casi exclusiva de cuarentones en los lugares de diversión.

—¿Dónde están aquí los jóvenes?, pregunté.

--Preparándose para poder divertirse cuando sean mayores, me contestaron naturalmente.

Pero en aquel tiempo era aún más viva una preocupación que todavía no desapareció de entre nosotros y que no se disimula en la crónica de nuestro gran dramaturgo. Exigíamos de la madurez una gravedad casi hierática, e interpretábamos la gravedad como melancolía, como taciturnidad; por lo menos, como oposición al regocijo. Si encontrábamos en un baile como personaje activo a un hombre de cuarenta años, suponíamos que se había excedido en su dosis de alcohol o que era un disoluto de negra historia. Un banquero, un médico de fama, un abogado de extendida reputación sufrirían muchas bajas en su clientela si aprovechasen en público la cadencia de un chotis. Y, en cambio, nos parecía lógico que muchachas que aun no habían terminado su carrera fuesen asiduas de los salones de baile y de los cabarets.

Aquella posición crítica era falsa y se derivaba de nuestro sentimiento sombrío, si no trágico de la vida. Suponíamos que el señor de cuyo cuello cabelludo había desertado ya un gran número de pelos, no tenía derecho a divertirse, porque interpretábamos el ansia de divertirse como una falta que tenía un pie en la frontera del pecado, y si no negábamos en absoluto al derecho de aquel ciudadano a procurarse distracciones, le señalábamos la de leer librotes, la de pasearse con un bastón o la de permanecer dos horas cada tarde en las ventanas de un casino. En ese casino podía jugar al billar o a las cartas y hablar de política. Y ya iba bien.

Desapasionadamente, y desde la altura del año 1950, se comprende que lo inmoral es que un joven que aun no sabe ganar dinero gaste el que tenga o el que le den en adquirir diversiones prefabricadas. Divertirse es una necesidad, y tan fuerte, que la Naturaleza la tiene en cuenta y la atiende con su habitual sabiduría, dándole a todo hombre que nace y desde que nace medios de divertirse, en una escala de sucesivos y diferentes recursos. El niño que arranca el pelo del gato o las alas de la mosca, pone en práctica una diversión puramente tal, sin otros fines. Años después, cuando es más dueño de su equilibrio, descubre el placer que existe en correr, en saltar, en subirse a los árboles aunque no tengan fruta y en arrojar piedras a los cristales. Luego, coincidiendo con la época en que comienza a atraerle la mujer, tiene una revelación deslumbradora: la del baile. Pero estos son jalones. Entre uno y otro, los motivos de diversión se multiplican.

Según se avanza en la vida va agotándose la capacidad de procurarnos nosotros mismos ese deleite. La diversión pierde autonomía, se reduce la sensibilidad; ya no nos distrae comprobar quién recorre primero un kilómetro, si nosotros o el jefe de nuestra oficina; arrancar pelos al gato nos estremecería, y correr el albur de no encontrar pareja en un salón de baile nos disgusta de antemano. La ración de diversiones que la Naturaleza puso en nuestra mochila para que atendiésemos con ella a las necesidades de cierto plazo de la vida, se agotó ya. Es entonces cuando buscamos proveedores --porque son muchísimos los hombres que subsisten por organizar diversiones para los demás-- y les adquirimos lo necesario: la habitación de un hotel en una playa de moda, el camarote en un transatlántico que nos llevará a dar la vuelta al mundo, el "dancing" con "taxigirls"... ¿Por qué no?

La longevidad aumentó con el auxilio de la ciencia moderna. El promedio que antes se citaba en los cuarenta años está hoy en los sesenta. ¿Qué se quiere que haga un cuarentón que tiene por delante una probabilidad de cuatro lustros? ¿Lo condenaremos al tedio desesperante? ¿Lo arrojaremos de la comunidad de quienes ponen sal y pimienta de alegría en el existir? Después de haberles obligado a trabajar y a ganar dinero bajo la coacción de máximas morales y de consideraciones sociales, ¿les negaremos el derecho a comprar en el mercado negro "tickets" de diversión cuando se les han agotado los suyos?

La legitimidad de divertirse no la da ni la quita la juventud. A todos alcanza y en todas las edades. El criterio opuesto es casi privativamente español, como nuestra tendencia a vestir trajes oscuros. Y aun pienso que será más adorablemente consoladora una civilización que diga a sus hombres:

--Esfuérzate, trabaja sin el temor de que las horas que dediques a ello sean irrecuperables cuando los años mozos hayan pasado. Porque en la madurez yo te ofreceré lícitas diversiones que regocijen tu espíritu, sin preguntarte las dioptrías de tus gafas y sin contar los pelos que aun quedan sobre tu bóveda craneana. Gana alegría para el futuro remoto. Nadie se burlará entre nosotros de un hombre que se divierta honestamente.

Se me dirá que defiendo lo semejante. Y es verdad. Pero ya pensaba así cuando era muy joven.

CINE teatro

Ha inaugurado en el teatro Municipal de Caracas una temporada de teatro español la compañía española Lope de Vega, de la que es director José Tamayo.

Fué representada en función de gala la obra de Benavente "Los intereses creados", asistiendo a la representación varios miembros del Gobierno venezolano, el embajador de España y los representantes diplomáticos hispanoamericanos.

Dicha compañía Lope de Vega marchará a Colombia a primeros de septiembre, después de actuar en varias ciudades de Venezuela.

—:—

Norma Shearer ha cumplido los cincuenta años y ha celebrado una alegre fiesta con sus amistades. "No me quito ni un solo año —declaró—, porque estimo que se tiene la edad que se representa, la edad que se siente y no la que marca el calendario...".

—:—

Acaba de constituirse en Buenos Aires, y ha comenzado los ensayos, una compañía de zarzuela española, con elementos muy conocidos y que, procedentes de diversas "tournées" por diversos países, se han ido reuniendo en la capital argentina. Figuran en ella el barítono Jaime Miret, el tenor José Calvo de Rojas, la característica Laura Blasco y otros.

—:—

Ethel Barrymore, la gloriosa veterana, sigue en activo. Y con más ilusión que nunca. Dice que "trabajar en cine prolonga la vida".

SGCB2021