NUEVA RIOJA

80 Ctmos.

Viernes, 18 de noviembre de 1955. Año XVIII.-Núm. 5.311 Martínez-Zaporta, 9.-Apartado, 28.-Logroño

Coñac GALEON

AGUSTIN BLAZQUEZ -- JEREZ

Un preludio de conversaciones directas

entre el Gobierno español y Mohammed V

ven los franceses en la llegada a Madrid del cuñado del sultán, Muley Hassan Seddik

El residente francés expresa a Ben Yussef el deseo que anima ahora a su Gobierno de conducir a Marruecos a una situación de Estado independiente unido a Francia por una interdependencia acordada libremente

RABAT, 17.—La Prensa francesa dice que la llegada a la capital de España de Muley Hassan Seddik, cuñado del sultán de Marruecos, es considerada por los círculos diplomáticos como el preludio de conversaciones directas entre el Gobierno español y el sultán Mohammed V sobre el porvenir de Marruecos. Los mismos círculos destacan la información del corresponsal del periódico madrileño «ABC» en París, acerca de la intención del sultán de realizar un viaje a Madrid después de haberse instalado en el trono. No se descarta la posibilidad de que Seddik sea portador de un mensaje del soberano marroquí dirigido al Caudillo de España en tal sentido.

Agrega la información que cualquier fórmula acerca de una conferencia hispano-francesa-marroquí para revisar los tratados que rigen el Protectorado parece difícil, habida cuenta de las actitudes diametralmente opuestas adoptadas desde el veinte de agosto de 1953 en los asuntos marroquíes por ambas potencias protectoras. Solamente una fórmula de negociaciones paralelas podría ser utilizada en el estado actual de cosas.

Se recuerda que el Gobierno español hizo saber al francés, por mediación de su embajador en París, «que no se consideraba ligado por compromisos hechos a espaldas suyas».

La llegada a Madrid del dirigente del Istiqlal Allal El Fassi se considera por los observadores como signo de reajuste en el seno del partido nacionalista desde el anuncio del regreso del sultán. El Fassi, hostil a toda solución de compromiso, se halla en desacuerdo sobre cierto número de puntos esenciales con los representantes de la tendencia del Istiqlal, representada por miembros del partido que asistieron a la conferencia francesa de Aix-les-Bains.—(Efe).

DISCURSO DEL RESIDENTE FRANCES

RABAT, 17.—Ha causado desconcierto en los medios marroquíes el discurso que, al ser recibido por el sultán Mohammed V, ha pronunciado el nuevo residente general de Francia, André Dubois. Dijo lo siguiente:

«Señor: La alta misión que me ha confiado el Gobierno francés al nombrarme residente general de la República francesa en Marruecos constituye para mí un honor del que me percato plenamente. Mis primeras palabras serán para asegurar a V. M. la lealtad y sentimientos de profundo respeto con los que espero desempeñar estas nuevas funciones.

»No dudo en que hallaré en la amistad, tan frecuentemente expresada, que V. M. abriga por Francia, la seguridad de que los estrechos y valiosos lazos que unen a nuestros dos países se fortalecerán aún más.

»Es deseo del Gobierno francés conducir a Marruecos hacia una situación jurídica de Estado independiente, unido a Francia por lazos permanentes de una interdependencia acordada libremente.

»Este deseo encontrará, estoy seguro de ello, un apoyo constante en las opiniones personales de V. M., así como en el espíritu que inspirará a su Gobierno.

»Francia es plenamente consciente de las aspiraciones del pueblo marroquí y está decidida a reconocerlas, en el respeto a sus intereses legítimos y a los de sus ciudadanos.

»Mi primera preocupación se refiere al respeto a las personas, sus bienes y libertades individuales, por lo que deseo profundamente que esta labor se desarrolle en un ambiente de orden, paz y reconciliación.

»La nueva situación no dejará de servir, estoy seguro, a la causa de Marruecos y de Francia.

»Esta es la tarea a la que, con la anuencia de V. M., pienso dedicar todas mis energías y todo mi corazón», concluyó diciendo Dubois.—(Efe).

CANTANDO Y BAILANDO TODA LA NOCHE

RABAT, 17. — Millares de marroquíes permanecieron cantando y bailando en las aldeas y ciudades de la Zona francesa de Marruecos durante toda la noche para celebrar el regreso del sultán.

(Pasa a la cuarta página)

Audiencias del Caudillo

MADRID. — Un momento de la audiencia concedida por S. E. el Jefe del Estado a la Junta de gobierno del Instituto Español de Derecho Procesal, presidida por el presidente del Tribunal Supremo, Sr. Castán Tobeñas, que cumplimentó al Caudillo, entregándole la insignia de presidente de honor del Congreso. — F. Cifra.

Otro presidente provisional de la Argentina

BUENOS AIRES. — Fotografía transmitida por radio que recoge el momento en que el nuevo presidente provisional de la Argentina, general Pedro Aramburu, dirige un mensaje al pueblo argentino al hacerse cargo de la Presidencia, después de la dimisión del general Lonardi.

(Foto Cifra).

Las tropas argentinas han ocupado la sede de la C. G. T.

Se espera que ésta dé orden de levantar la huelga antes de veinticuatro horas

Han sido detenidos algunos sacerdotes y obreros católicos

BUENOS AIRES, 17.—Las tropas se han dirigido a la sede de la Confederación General del Trabajo para ocupar las oficinas, después de los actos de violencia producidos con motivo de la huelga sostenida por la citada organización contra el Gobierno. El ministro de Trabajo, Pablo Milone, ha advertido a todos los trabajadores que participan en la huelga, que serán despedidos sin derecho a indemnización.

Los soldados del Ejército y de la Marina que ocuparon el edificio de la C. G. T., de seis pisos, y el inmenso inmueble que al otro lado de la calle debía ser la Fundación Eva Perón, iban uniformados con traje de campaña y llevaban cascos de acero. Se hallaban armados con ametralladores, «bazzokas» y otras armas, y se veían protegidos por material de artillería y un tanque pesado.

Los soldados de Infantería de Marina y fuerzas de Policía detuvieron el tráfico en todas direcciones dos manzanas antes de la que corresponde al edificio en que está instalada la sede de la organización sindical, mientras otras fuerzas efectuaban un registro. El famoso busto de Eva Perón, situado en la esquina del inmueble, yace en el suelo hecho pedazos, destrozado por un tanque al dar la vuelta.

Se calcula entre 300.000 y 500.000 los afiliados a la Confederación General del Trabajo que participan en la huelga.—(Efe.)

SACERDOTES Y OBREROS CATOLICOS DETENIDOS

BUENOS AIRES, 17.—Tres sacerdotes católicos y diez obreros miembros de las Juventudes Católicas han sido detenidos hoy denunciados por el Servicio Secreto de la Armada. Las detenciones fueron llevadas a cabo por la Policía después de efectúar un registro en una institución religiosa.

Los diez obreros católicos fueron puestos inmediatamente en libertad al declarar que se habían refugiado en la citada institución religiosa para evitar represalias durante la actual huelga general.

Mientras tanto, se espera que la Confederación General del Trabajo dé orden de levantar la huelga antes de veinticuatro horas. No obstante, la vuelta al trabajo se realiza en gran escala, especialmente en la industria textil.

Por su parte, el Gobierno lleva a cabo medidas enérgicas para terminar con la huelga, que tiene ya tres días de duración.—(Efe).

(Pasa a la cuarta página)

Molotov culpa a los occidentales

del fracaso de Ginebra

Bulganin y Kruschef parten en avión para la India

BERLIN, 17.—El ministro soviético de Asuntos Exteriores, Molotov, culpó hoy del fracaso de la conferencia de Ginebra a la «falta de inclinación» de los occidentales a llegar a un acuerdo.

Molotov habló durante diez minutos en el aeródromo de Shoenfeld, a su llegada de Ginebra, y reiteró la ya conocida postura soviética sobre Alemania y la seguridad europea. De nuevo rechazó los planes occidentales, fundándose en que tendían a resucitar «el militarismo alemán» y a arrebatar a los alemanes orientales «lo ya conseguido» en régimen de comunismo.

No obstante, Molotov habló sin rencor y sin mencionar por sus nombres a los ministros occidentales de Asuntos Exteriores. En su opinión, todavía no hay bastante inclinación por parte de algunos Estados occidentales para llegar a un acuerdo.

El ministro soviético hablaba en presencia de varios dirigentes alemanes orientales, presididos por el primer ministro comunista, Otto Grotewohl. Dijo que la prevención de la guerra sólo es posible por medio de un pacto de seguridad colectivo europeo que reemplazaría a la OTAN. Después, insistió machaconamente en los puntos que ya expuso en Ginebra: que los mismos alemanes deben reunificar su nación, formándose un Consejo pan-germano; que la unidad no debe poner fin al sistema social alemán oriental, respetándose «lo conseguido» por los trabajadores; que la Unión Soviética rechazará las propuestas para permitir que una Alemania unida pueda decidir unirse al sistema de defensa occidental.—(Efe).

(Pasa a la cuarta página)

Atentado contra el primer ministro del Irán

Un fanático musulmán, que fué detenido, le produjo una pequeña herida en el cuello

LONDRES, 17 —Radio Teherán ha anunciado que se ha cometido una tentativa de asesinato contra el primer ministro, Hussein Alá.

La emisora, escuchada aquí, no indicó si el primer ministro resultó herido, pero dijo que fué detenido un joven que intentó asesinar a Alá cuando éste se dirigía a la mezquita en Teherán.

Hussein Alá fué primer ministro persa en marzo y abril de 1951, volviendo a ostentar este cargo por segunda vez a principios de este año, en sustitución del primer ministro, Fazlollah Zahedi, que dimitió por razones de salud. Educado en Inglaterra, Alá ha desempeñado los cargos de embajador de su país en los Estados Unidos desde 1945 a 1950, y de ministro persa de Asuntos Exteriores en 1950.—Efe.

* * *

TEHERAN, 17.—Un fanático musulmán ha intentado asesinar hoy al primer ministro del Irán, Hussein Alá.

El primer ministro ha sufrido una ligera herida en el cuello, de la que fué curado en un hospital, regresando inmediatamente a su oficina.

El atentado se produjo cuando Alá se dirigía a la mezquita con objeto de asistir a las ceremonias en conmemoración de la muerte de Mustafá Kashani, hijo del dirigente político y religioso Mullah Kashani.

La Policía detuvo al agresor. —(Efe).

LE ARROJO LA PISTOLA A LA CABEZA

TEHERAN, 17.— La herida del primer ministro persa, Hussein Alá, le fué producida cuando el joven fanático que le atacó arrojó la pistola que empuñaba contra la cabeza del primer ministro.

Alá tomó una taza de té para tranquilizarse antes de ir al hospital, donde los médicos curaron una herida superficial en el cuello.

Posteriormente, Hussein Alá convocó una reunión de su Gabinete para tratar de reforzar las medidas de seguridad personal, mientras que la Policía interrogaba al joven agresor, que fué detenido inmediatamente.

El general Alavi Moghadem, jefe de Policía, ha confirmado que no se disparó contra el primer ministro, sino que fué alcanzado en el cuello por la pistola qeu le arrojó el fanático agresor.—(Efe).

ES UN PINTOR

TEHERAN, 17.—El joven musulmán que atentó contra la vida del primer ministro persa es un pintor llamado Mozaffarali Zolghadr.

Cuando Alá y sus ayudantes entraron en la mezquita para asistir a unas ceremonias, Zolghadr se ocultó entre la gente para acercarse al primer ministro. Cuando estuvo cerca empuñó y levantó la pistola para apuntar, pero las luces de la mezquita hicieron brillar el cañón del arma. Dos oficiales de Policía que se encontraban a los lados del primer ministro vieron la pistola y saltaron sobre el agresor para sujetarle. Sonó un disparo, pero la mano que empuñaba el arma ya había sido desviada. Entonces, Zolghadr arrojó la pistola contra la cabeza de Hussein Alá, alcanzándole en el cuello, en el momento en que la Policía y otras personas procedían a sujetarle.

El primer ministro persa permaneció imperturbable a pesar de que la herida que tenía en el cuello comenzó a salir sangre.

Se cree que el agresor pueda ser un musulmán fanático, posiblemente irritado por la decisión del Irán de sumarse al pacto de Bagdad.

No obstante el atentado, el primer ministro persa piensa marchar mañana, como tenía previsto, a Bagdad para asistir a la reunión del Consejo del pacto de Bagdad, que comenzará la semana que viene.—(Efe).

Inauguración de la Escuela Politécnica de Tetuán

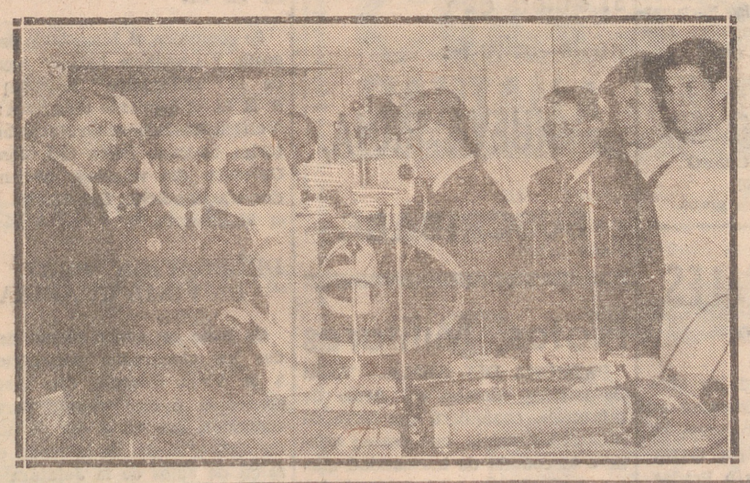

TETUAN. — El alto comisario, teniente general García Valiño, acompañado de los miembros del Majzen, durante su visita a las instalaciones de la nueva Escuela Politécnica, con motivo de su inauguración.

(Foto Cifra).

Veinticinco naciones piden el ingreso de dieciocho nuevos miembros en la ONU

Entre éstos se encuentra España

SEDE DE LAS NACIONES UNIDAS, 17.—Veinticinco naciones miembros de la Organización Mundial propusieron anoche que el Consejo de Seguridad acuerde la admisión, como nuevos miembros, al grupo de 18 naciones, entre las que se encuentra España. Dichas 25 naciones se reunieron por iniciativa del Canadá. El grupo indicó su fuerte apoyo a una fórmula de compromiso que acabe con el estancamiento de la admisión de nuevos miembros.

Patrocinan esta propuesta: Afganistán, Argentina, Australia, Brasil, Birmania Canadá, Colombia, Costa Rica, Dinamarca, Islandia, India, Indonesia, Irán, Iraq, Líbano, Liberia, Nueva Zelanda, Noruega, Pakistán, Arabia Saudí, Suecia, Siria, Thailandia, Yemen y Yugoslavia.—(Efe.)

TODOS O NINGUNO

SEDE DE LAS NACIONES UNIDAS (Nueva York), 17. — Rusia ha declarado públicamente que no aceptará la admisión en la ONU de los países patrocinados por los occidentales a menos que se admita a todos los que ella presenta.

El ministro soviético adjunto de Asuntos Exteriores, Kuznetsof, dió a conocer la política soviética de «todos o ninguno» en el transcurso de una conferencia de Prensa convocada para contestar al anuncio de los Estados Unidos de que no aceptarán a la Mongolia Exterior como miembro de las Naciones Unidas.

Kuznetsof dijo que Rusia actuará «de acuerdo con la Carta y en ejercicio de sus derechos». Esto se ha interpretado como una clara amenaza de que utilizará nuevamente el veto a menos que se llegue a un acuerdo para la admisión de dieciocho nuevos países tal como se ha propuesto en la resolución presentada en la Asamblea General por el Canadá y otros veinticuatro países. —(Efe.)

RADIO MOSCU SE HACE ECO

LONDRES, 17.—Radio Moscú se ha hecho eco de que en la conferencia de Ginebra, el ministro soviético Molotov advirtió a las potencias occidentales que Rusia apoyará la propuesta canadiense para la admisión simultánea de 18 naciones en la Organización de las Naciones Unidas. La emisora añadió que Molotov ha expresado la esperanza de que Norteamérica y Gran Bretaña apoyen también la propuestas.—(Efe.)

Elca

La lavadora PERFECTA

Guardiasmarinas españoles recibidos por el Santo Padre

CASTELGANDOLFO, 17. — El Santo Padre ha recibido hoy en audiencia especial, en la Sala de los Suizos, a un grupo de más de cien guardiasmarinas españoles que llegaron a Nápoles a bordo del buque escuela «Neptuno».

Al frente de los guardiasmarinas se hallaban el comandante del barco, capitán de fragata señor Cervera; el capellán y otros muchos oficiales. Fueron acompañados en la audiencia por el agregado naval a la Embajada española en Roma, capitán señor Lostán, y se hallaban también presentes el arzobispo de Burgos, monseñor Luciano Pérez Platero, y el obispo de Calahorra, monseñor Abilio del Campo, quienes se encuentran visitando Roma.

Su Santidad dirigió a los presentes palabras de paternal exhortación y les impartió su bendición apostólica.—(Efe.)

Monumento a José Antonio en Alicante

ALICANTE, 17.—Con medio millón de pesetas ha acordado contribuir el Ayuntamiento a la erección de un monumento a José Antonio Primo de Rivera, que será instalado en la Plaza de la Puerta del Mar en esta capital.

Falange Española Tradicionalista y de las J. O. N. S.

JEFATURA PROVINCIAL

ANIVERSARIO DE JOSE ANTONIO

Organizado por la Jefatura Provincial del Movimiento, y expresando el sentir unánime, mañana, día 19, a las doce del mediodía, se celebrará una solemne misa en la Insigne Iglesia Colegial de Santa María de la Redonda, en sufragio del alma de José Antonio Primo de Rivera, fundador de la Falange.

El mismo día 19, a las siete de la tarde, se rezará con el mismo motivo un Rosario en la capilla del Instituto de Enseñanza Media.

Se ordena la asistencia al acto a todos los afiliados a FET y de las JONS y se invita a las autoridades y pueblo de Logroño.

SGCB2021

La Vida en la Ciudad

NOTICIAS DIVERSAS

Farmacias de guardia para hoy: Srta. Gloria Moreno Abecia, General Franco, 34, y don Miguel Muro, Marqués de Vallejo, 19.

Cupón pro-ciegos.—En el sorteo celebrado ayer, resultó premiado el número 767.

Los cupones terminados en 67 están premiados con 12'50 pesetas cada uno.

Temperaturas de ayer.—Máxima, 11, a las 15; media, 6'9, y mínima, 2'3, a las 6 de la mañana.

Presión atmosférica, 733'6.

ANUNCIOS OFICIALES

Ayuntamiento de Ventrosa

SUBASTAS FORESTALES

El día 24 de noviembre y comenzando a las 10'30 de la mañana, se procederá a la apertura de las plicas presentadas para las subastas forestales que a continuación se indican y que pueden presentarse desde el día de la fecha de su anuncio en el «Boletín Oficial» del 29 de octubre, hasta 24 horas antes de su apertura.

MONTE VILLAR DE YEDRO

1.ª—135 hayas con 220 m.3 de madera y 56 m.3 de leña. Precio base, 91.920 pesetas. Precio índice, 114.900 pesetas.

2.ª—119 hayas con 170 m.3 de madera y 43 m.3 de leña. Precio base, 71.010 pesetas. Precio índice, 88.762'50 pesetas.

3.ª—55 hayas con 119 m.3 de madera y 30 m.3 de leña. Precio base, 49.700. Precio índice, 62.125 pesetas.

4.ª—181 hayas con 16 m.3 de madera y 255 m.3 de leña. Tasación base, 15.325 pesetas. Precio índice, 19.156'25 pesetas.

5.ª—99 hayas con 6 m.3 de madera y 124 m.3 de leñas. Tasación base, 6.740 pesetas. Precio índice, 8.425 pesetas.

6.ª—250 m.3 de leñas gruesas y 100 m.3 de ramaje. Tasación base, 7.000 pesetas. Precio índice, 8.750 pesetas.

Los tres primeros aprovechamientos corresponden a los carnets de clase A, B. y C., y los tres restantes a los carnets de la clase D.

Ventrosa, 10 de noviembre de 1955.

El Alcalde, Antonio Andrés

DIPUTACION PROVINCIAL

CONCURSO PARA LA ADQUISICION DE ARTICULOS

Hasta las trece horas del día 26 del actual se admiten en la Secretaría de la Excma. Diputación Provincial proposiciones para el suministro al Hospital Provincial de los siguientes artículos y cantidades:

Tela blanca para sábanas, 400 mts.

Tela de estopón para sábanas, 900 metros.

Tela blanca para fundas de almohadas, 300 metros.

Tela de color para almohadas, 40 metros.

Cuti para colchón, 50 metros.

Vichy, 100 metros.

Crepé para servilletas, 40 metros.

Toallas, 10 metros.

Tela para colchas, 200 metros.

El pliego de condiciones técnicas y legales para el suministro de estos artículos se halla de manifiesto a disposición de los concursantes en la referida dependencia provincial.

Logroño, 17 de noviembre de 1955.

El Presidente,
Agapito del Valle López

Ayuntamiento de Brieva de Cameros

De acuerdo con el anuncio publicado en el B. O. de la provincia número 113, de fecha 27 de octubre pasado, la apertura de pliegos correspondientes a las subastas de productos forestales detallados en el mencionado B. O., tendrá lugar a las 12 horas del día 22 de noviembre en curso.

Brieva de Cameros 14 de noviembre de 1955.—El Alcalde.

DIPUTACION PROVINCIAL

SUBASTA DE OBRAS

En el «Boletín Oficial» de la provincia de fecha 15 del actual aparece publicado el anuncio de subasta de obras de reparación de explanación y firme del camino vecinal de «Alcanadre a la Venta de Rufino», kms. 1 y 2, en las condiciones siguientes:

El presupuesto de contrata asciende a la cantidad de 55.439'72 pesetas, siendo la fianza provisional para concurrir a la subasta de 1.108'79 pesetas y la definitiva, de 2.217'58 pesetas.

Las proposiciones se presentarán durante el plazo de veinte días hábiles, contados desde el día 16 de los corrientes, en la Secretaría de la Excma. Diputación Provincial, los días hábiles de oficina, de diez a trece horas.

El proyecto, pliego de condiciones y demás se hallarán de manifiesto en la dependencia indicada en los días y horas hábiles de oficina.

Logroño, 17 de noviembre de 1955.

El Presidente,
Agapito del Valle López

REGALAMOS
1.000 Ptas.
TODOS LOS DIAS

Número premiado en el sorteo de los boletos depositados el miércoles día 16:

243.799

El premio de los depositados el martes 15 ha correspondido a don Julián Rubio Gómara, con domicilio en Ruavieja, 10, 2.º dcha.

SIN INTERMEDIARIOS
SIN POLIZA DE ENTERRAMIENTO
UN SOLO NOMBRE
Créditos Logroño
UNA SOLA DIRECCION
Mercaderes, 12.

LABRADORES
TRACTORES
40 HP.
ENTREGA INMEDIATA
RAZON:
CALVO SOTELO, 26, 3.º izq.

YEMAS BLASCO
EL OBSEQUIO MAS DELICADO:
Lo más exquisito especialidad de
LA PAJARITA

AL PARTIDO
ALAVES-REAL MADRID
EDUCACION Y DESCANSO
20 NOVIEMBRE
Entradas entregadas en mano.

Registro Civil

Inscripciones verificadas en el día de ayer:

Nacimientos.— María Mercedes Pascual Pérez, José Alfonso Jiménez Jiménez, Felisa Fontecha Alvarez y María del Carmen Escuin Guinea.

Defunciones.—Felisa Viguera Rosáenz, de 84 años, de Corera, y Cristina García del Río, de 61 años, de Alesanco.

Matrimonios.—Heliodoro Ruiz Rivas con María del Carmen Arroyuelo García y José Luis Fernández López con María Luisa Soto Ayala.

Tribunales

AUDIENCIA PROVINCIAL
SENTENCIAS

Por la Sala de esta Audiencia se han dictado los fallos siguientes:

Condenando, en causa del Juzgado de Logroño, a Quiterio Hibas Valdés y Jesús Campoamor Piñón, como autores responsables de cinco delitos de robo, con la agravante de mutirreincidencia el primero, por lo que se impone a éste la pena de seis años y un día de presidio mayor por cada uno de dos delitos; seis meses y un día por cada uno de otros dos y doce años y un día de reclusión menor por el otro, y a Jesús Campoamor Piñón, a la pena de cuatro años, dos meses y un día de presidio menor por cada uno de dos delitos; cuatro meses y un día de arresto menor por cada uno de otros dos y seis años y un día de presidio mayor por el otro; a ambos, accesorias y pago de las costas por mitad e iguales partes, e indemnización mancomunada y solidaria de 30, 100, 1.344 y 7.000 pesetas, respectivamente, a los perjudicados.

—Condenando, en causa del Juzgado de Haro, a Quiterio Hibas Valdés y Jesús Campoamor Piñón, como autores de un delito de robo, a la pena de diez años de presidio mayor para el primero y seis meses de arresto mayor para el segundo; a ambos, accesorias y pago por mitad de las costas procesales, y a que conjunta y solidariamente indemnicen al perjudicado en la cantidad de 1.005 pesetas.

SECCION RELIGIOSA

PARROQUIA DE SANTA MARIA DE LA REDONDA

Solemnísimo novenario que la Asociación de la Inmaculada Concepción de la Sagrada Medalla y sus secciones, Caballeros de la Milagrosa, socios pobres, Hijas de María y Visita Domiciliaria, de Logroño, consagran a su excelsa Patrona, la Inmaculada Virgen Milagrosa, comenzando mañana, sábado, para terminar el 27. Todos los días, a las ocho y media de la mañana, se celebrará la santa misa en el altar mayor de la Virgen Inmaculada Milagrosa. A las siete y media de la tarde, exposición de S. D. M., Santo Rosario, novena, sermón, cánticos, reserva, bendición con el Santísimo y Salve.

Los sermones estarán a cargo del elocuente orador sagrado R. P. Alberto González, C. M., de la Residencia de los RR. PP. Paúles de Madrid.

El día 26 se efectuará la imposición y regalo de la medalla Milagrosa a todas las personas que lo deseen, y el día 27, aniversario de la aparición de la Virgen Inmaculada de la Medalla Milagrosa a Santa Catalina Labouré, a las ocho y media, misa de comunión general con fervorines por el mismo Rvdo. Padre predicador de la novena. A las diez y cuarto, misa solemne con asistencia del Ilmo. cabildo colegial.

Después de la bendición y cantada la Salve, se celebrará dicho día 27 el popular y tradicional besamanos, con homenaje cariño a la Virgen Inmaculada de la Medalla Milagrosa.

Hay concedidas indulgencias plenarias y parciales por asistir a estos actos.

Se suplica a los Caballeros de la Virgen Inmaculada Milagrosa que asistan a la exposición y reserva con la insignia de la Asociación de la Santa Medalla. Igualmente deberán llevarla en estos cultos todas las asociadas y los aspirantes a Caballeros de la Milagrosa y a Hijas de María.

ADORACION NOCTURNA

La vigilia mensual ordinaria correspondiente al turno quinto, San Pascual Bailón, tendrá lugar en la iglesia de San Bartolomé, la noche del 19 al 19, dando comienzo a las diez y media.

La santa misa se celebrará a las cuatro de la mañana, pudiendo asistir cuantos personas lo deseen, y su aplicación, como igualmente la de la vigilia, será por la intención particular de don Justiniano Lasanta.

SANTOS DEL DIA

San Odón, Santa Máxima y San Román.

CIRIACO OLIVAN

Comunica a su distinguida clientela y público en general que el taller de soldadura de Avda. Portugal lo ha trasladado a Quelpo de Llano, 52.

AL PARTIDO
ALAVES-REAL MADRID
EDUCACION Y DESCANSO
20 NOVIEMBRE
Entradas entregadas en mano.

NOTAS LOCALES

NECROLOGICA

A la avanzada edad de 90 años y cargada de méritos, descansó en el seno del Señor la bondadosa señora doña Valentina López Garnica, viuda de don Valentín Pradas, fortalecida con los Santos Sacramentos.

Fué la finada cristiana fervorosa y de vida ejemplar, dedicada por entero a su hogar, del que hizo un modelo de hogares cristianos. Sencilla en su trato, supo captarse innumerables simpatías y amistades. Su muerte ha sido muy sentida y son numerosas las expresiones de pésame que reciben sus familiares.

Descanse en paz la virtuosa anciana y reciban el testimonio de nuestro sincero pésame sus apenados hijos, don Cecilio y doña Pilar; hermana, hijos políticos, nietos, biznietos, sobrinos y primos.

Rogamos a nuestros lectores un piadoso recuerdo por la finada, q. e. p. d.

Crónica de sucesos

Ahogado en el Iregua

Al dirigirse ayer mañana a Recajo los obreros de la Maestranza que hacen el viaje en el trenillo de las ocho y cuarto, pudieron advertir cuando cruzaban el puente sobre el río Iregua, que en el cauce de éste, dentro de las aguas, se hallaba el cuerpo de un hombre, al parecer ahogado.

Seguidamente pusieron en conocimiento de la Comisaría de Policía el fúnebre hallazgo, la que a su vez lo comunicó al Juzgado de Instrucción.

Personado éste, con el médico forense, en el lugar indicado, comprobó que unos diez metros aguas abajo del puente y en el centro del río se hallaba el cadáver de un hombre.

Una vez sacado a la orilla pudo identificarse. Se trataba del anciano Antonio Fernández Gonzalo, de 85 años de edad, natural de Iruecha (Soria), y residente acidentalmente en nuestra capital, en el Camino de Cascajos, letras C. M., en compañía de su hijo Bienvenido.

Parece que el desventurado anciano llegó el martes a nuestra capital con intención de pasar un mes con su citado hijo y, que el miércoles salió de casa, sin volver al mediodía, lo que causó la natural extrañeza y motivó toda clase de gestiones para dar con su paradero.

En la tarde del mismo miércoles, hacia las cuatro aproximadamente, fué visto por la vía férrea, lo que permite suponer que fuera víctima de algún acidente que determinó su caída al río.

El Juzgado ordenó el levantamiento del cadáver y su traslado al depósito del Hospital, piadosa labor que efectuaron los camilleros de la Cruz Roja.

Lamentamos el desgraciado suceso y expresamos nuestro sentimiento a los familiares de la víctima.

Asistencias

En el Cuarto de Socorro del Hospital Provincial se practicaron ayer, entre otras, las siguientes:

Miguel Jiménez, de nueve años, transeunte, de herida contusa en el parietal derecho, causada por caída de un carro en el Camino Viejo de Oyón.

José María García, de 16 años, domiciliado en la calle Marqués de San Nicolás número 118, de fractura de la muñeca izquierda, sufrida al caerse de una bicicleta.

Angel Arrieta Cuesta, de doce años, de herida cortante en la región tenar de la mano izquierda, producida con un hacha en su domicilio.

Los dos primeros, de pronóstico reservado; el tercero, leve, salvo complicación.

Si quiere que no le falte :-:
NUEVA RIOJA,
SUSCRIBASE

Notas Militares

PATRONA DEL ARMA.— Todos los jefes y oficiales del Arma de Infantería, cualquiera que fuere su situación y escala, que deseen asistir a la comida de hermandad que, con motivo de la celebración de las fiestas de la Patrona del Arma, se ha de celebrar el día 7 de diciembre, lo comunicarán al jefe de la Comisión de Festejos del Regimiento de C. C. C. Bailén número 60.

TRIENIOS.—Se conceden a brigadas de Artillería: Figuran don Benito Ochagavía Ochagavía y don Serapio Luengo Díez, del Regto. de Artillería Montaña número 24.

ESCALA DE COMPLEMENTO.—Para servicios civiles, brigadas don Juan Cruz Ortuño Hernáis y D. Antonio Palacios Maya, de reemplazo voluntario en la Sexta Región Militar, plaza de Logroño (Trienios).

VENDEMOS MAS BARATO
Y... ADEMAS
SORTEAMOS UNA LAVADORA
OTSEIN
DIARIAMENTE

NUMEROS PREMIADOS
Día 14. — 11.108 Domingo Arrieta, Duq. de la Victoria, 37, 2.º.
» 15. — 11.169 María Teresa Ruiz-Clavijo, M. Villanueva, 8, 3.º.
» 16. — 12.634 Domingo Alba, Sagasta número 12, 1.º.

ALMACENES GARRIGOSA
(Paseo del Espolón)
Tejidos ◆ Pañería ◆ Sastrería

HORNOS Y MAQUINARIA de PANADERIA
TALLERES "ISIDRO JOVER"
C. Villamediana - Telf. 1389 - LOGROÑO

A NUESTROS SUSCRIPTORES de fuera de la provincia

Advertimos, por ser el pago de la suscripción por adelantado, que a todos aquellos que tengan pendiente el pago del importe de la misma pondremos en circulación un reembolso a su cargo, a fin de cancelar dichos períodos.

Revisión de la cuantía de dietas y pluses de los funcionarios

La Presidencia del Gobierno ha decretado la revisión de la cuantía de dietas y pluses de los funcionarios que reglamentariamente se efectúa cada cinco años. (B. O. del E. de 15 del actual).

Las dietas a que se refiere el artículo sexto del decreto-ley de 7 de julio de 1949 en las comisiones que se desempeñen en cualquier punto del territorio nacional, Zonas de soberanía y Protectorado, serán las siguientes:

Artículo primero.— Pernoctando fuera de la residencia oficial, primer grupo, 400 pesetas; segundo, 300; tercero, 250, cuarto, 200; quinto, 150, y sexto, 100 pesetas. Se abonará dieta entera tanto el día de salida como el de regreso.

Artículo segundo.—En las comisiones que se vuelva a pernoctar a la misma residencia se percibirá la siguiente dieta reducida:

Primer grupo, 200 pesetas; segundo, 150; tercero, 125; cuarto, 100; quinto, 85, y sexto, 75 pesetas.

Artículo tercero.—Para el personal militar, los pluses a que se refiere el artículo octavo de dicho decreto, se regirán por la siguiente escala:

Pernoctando fuera de la residencia oficial, primer grupo, 200 pesetas; segundo, 150; tercero, 125; cuarto, 100, y quinto, 75 pesetas. Cuando se vuelva a pernoctar en la residencia oficial se percibirá la mitad de los tipos anteriores.

Artículo cuarto.—Las clases de tropa de la Guardia Civil y de los guardias de la Policía Armada y de Tráfico percibirán la dieta de cincuenta pesetas y el plus de treinta, y los guardias forestales, la dieta de cincuenta pesetas y la dieta reducida de treinta.

Artículo quinto.—Las comisiones en el extranjero percibirán las dietas que se señalan a continuación en pesetas de curso legal en España, sin aumento ni premio alguno: Primer grupo, 1.200 pesetas; segundo, 900, tercero, 750; cuarto, 600; quinto, 450, y sexto, 300 pesetas.

En los casos en que la estancia fuera de España no exceda de siete días, se elevarán las anteriores dietas en un diez por ciento.

Estas dietas se devengarán desde el día que se pase la frontera o se salga del puerto o aeropuerto de embarque y durante el recorrido y estancia en el extranjero, dejándose de percibir el día siguiente a la llegada a la frontera, puerto o aeropuerto nacional.

Durante el recorrido por el territorio nacional se abonan las dietas que se señalan en el artículo primero.

Artículo sexto.—Este decreto entrará en vigor el primero de enero próximo.

Comerciantes
CASTAÑAS DE LA VERA
riquísimas, más baratas que nadie:
"Los Maños"

F.E.T. y de las J.O.N.S.

S. E. M.

Se comunica al Magisterio de Logroño y provincia haberse recibido de la Delegación Nacional del S. E. M. el siguiente telegrama:

«Ministro Educación Nacional autoriza traslado fiesta San José de Calasanz día veintiséis noviembre, declarando dicho día festivo para el Magisterio».

DELEGACION PROV. DE LA VIEJA GUARDIA

Se pone en conocimiento de todos los camaradas pertenecientes a la Vieja Guardia con medalla concedida o en trámite para su concesión, que en el día de hoy, a las siete y media de la tarde, en el salón de actos de la Jefatura Provincial, Cervantes, 1, primero, tendrá lugar una reunión previa para disponer los turnos de vela correspondientes al «Día del Dolor», a cuya reunión quedan citados, rogando la puntual asistencia de todos los camaradas afectados.

Cuentos, historietas, religión, concursos, labores, entretenimientos... todo esto y muchas cosas más para sus hijas lo encontrará en las páginas de «Bazar»

Hace 25 años

La Cámara Oficial de Comercio se reunió en Junta general extraordinaria para la elección de los miembros que habían de formar la Corporación en el próximo año, resultando elegidos don Germán Alvarez, don Hilario Amelivia, don Delfín Martínez Bernal, don Carlos Gil Pérez, don Fernando Elías, don Eduardo Martínez Corcuera, don Jacinto Garrigosa, don Javier Agarraga, don Pablo Sáenz, don Patricio Azpilicueta, don Alberto Aranda, don Eladio Bezares, don Arturo Ezquerro, don Cayetano Berger, don Santiago Larios y don Angel Fernández.

Los alumnos del Colegio de los HH. Maristas que componían el equipo de fútbol, y sus simpatizantes, acordaron formar una sociedad para incrementar sus aficiones deportivas, para la cual nombraron la siguiente Junta directiva: Presidente, José Iturbe; vicepresidente, Alejandro García; tesorero, Marcial Suis; contador, José Tolcno; secretario, Jesús Sáenz, y vocales, Antonio Elía, Valentín García y Antonio Escartín.

Fué solicitada la mano de la señorita Angel Muñoz y Serrano del Castillo para el capitán de Infantería de Bailén don Carlos Moscoso del Prado, fijándose la boda para la primera quincena de enero próximo.

En el Frontón Logroñés se proyectó la película «La dama de noche», por Norma Shearer; en el Teatro Moderno, «La calle de al lado», por Tom Mix y Owen Moore, que fueron del agrado del público.

En el día de hoy ascendió la temperatura máxima hasta 24 grados, y 9'4 la mínima.

En Aldeanueva de Ebro se hizo la primera venta de vino nuevo, a 7 pesetas la cántara.

HACE 50 AÑOS. Con motivo de la beatificación de tres españoles, entre ellos nuestro paisano el obispo de Tarkin, fray Jerónimo Hermosilla, de Santo Domingo de la Calzada, se prepara una peregrinación a Roma, de veinte días de duración, costando el viaje, por mar, 600 pesetas en primera, 425 en segunda y 275 en tercera.

En Ojacastro, en la sesión que celebró el Ayuntamiento acordó nombrar hijo adoptivo a don Carlos Groizard y dar su nombre a una calle de la localidad en agradecimiento a su valioso concurso en beneficio del pueblo.

REGALAMOS
TODOS LOS DIAS
1.000 Ptas.
EN METALICO

Número premiado en el sorteo de ayer, jueves:

93.287

El agraciado en el sorteo del día 4 fué don Luis Asensio Alvarez, de Fuenmayor.

El premio del día 14 correspondió a doña Benedicta Sáenz, de Matute.

No tire sus boletos. Son valederos para el sorteo extraordinario.

Créditos M. Castrena
Créditos Riojanos
Crédito P. Santa Lucía
Y SUS ESTABLECIMIENTOS PROVEEDORES
¡¡SIN INTERMEDIARIOS!!
Sin póliza de enterramiento

AL PARTIDO
ALAVES-REAL MADRID
EDUCACION Y DESCANSO
20 NOVIEMBRE
Entradas entregadas en mano.

COCHE A CALAHORRA

Los días 19 y 20 de este mes. Salida, 9'30 de la mañana. Regreso, 6 de la tarde. Informes, Bretón de los Herreros, 26.

Empresa F. Francisco Jiménez.

CALIFICACION MORAL DE LOS ESPECTACULOS

CINE

Orgullo de raza (2). El capitán pirata (3). Magnolia (3). La Estrecha de la India (3). El hombre del Colorado (3). Rapsodia (3 R). Línea secreta (3). Pasión inmortal (3). Lili (3). Cita a las once (3).

Los números que figuran entre paréntesis a continuación de cada título, expresan la calificación moral dada por la Oficina Calificadora de Espectáculos: 1.—Todos, incluso niños. 1-R.—Idem con reparos. 2.—Jóvenes. 3.—Mayores. 3-R.—Mayores con reparos. 4.—Gravemente peligroso.

ESCUCHE UN RECEPTOR MARCONI
ensenat FOTO CINE RADIO

ANUNCIOS FINANCIEROS

Nueva Montaña Quijano, S. A.

EMISION DE OBLIGACIONES AL 6,95 POR 100

Habiendo sido solicitada la totalidad de los títulos que se ofrecían en suscripción para el día 25 del corriente, ésta ha quedado cerrada.

Santander, 15 de noviembre de 1955.

SGCB2021

CARTELERA PARA HOY

AVENIDA

CONTINUA desde las CINCO
Ultimo pase aprox., a las 11.
¡ULTIMO DIA! ¡ULTIMO DIA!
EN PLENO EXITO DE LA MAS GIGANTESCA DE LAS EPOPEYAS

ORGULLO DE RAZA

— EN CINEMAS OPE —
Con ROCK HUDSON y BARBARA RUSH
Las hazañas de los patriotas irlandeses en su lucha por la libertad de su patria.
De complemento, el cortometraje de dibujos animados en technicolor
CAMPEONES DE TENIS
TOLERADA MENORES
(Exclusiva de este Salón)

RIALTO

CONTINUA desde las CINCO
COLOSAL PROGRAMA DOBLE
1.—GRANDIOSO ESTRENO EXTRAORDINARIO

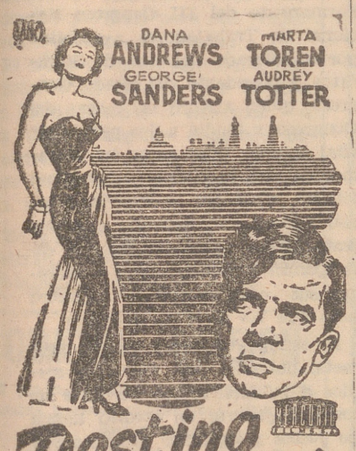

Destino Budapest

Director ROBERT PARRISH
¡Una inquietante aventura en Budapest, la ciudad de la intriga, de las consignas de Moscú y de las desapariciones misteriosas!
2.—La sensacional aventura
EL CAPITAN PIRATA
— EN TECHNICOLOR —
Con YVONNE DE CARLO y PHILIP FRIEND
TOLERADAS MENORES

FRONTON

CONTINUA desde las CINCO
¡SESION FEMINA!
Señoras, 2 pesetas
COLOSAL PROGRAMA DOBLE
1.—El grandioso espectáculo musical
MAGNOLIA
— EN TECHNICOLOR —
Con AVA GARDNER y HOWARD KEEL
2.—La inolvidable aventura
MARES DE CHINA
Con CLARK GABLE y JEAN HARLOW
(Autorizadas mayores)
Mañana: DOS SENSACIONALES ESTRENOS
El trópico en forma de canciones sentimentales, bailes sugestivos y paisajes fascinantes con la pareja más tropical imaginable: LANA TURNER y RICARDO MONTALBAN

¡Amores tropicales con el fondo incomparable de Río de Janeiro! ¡La fragancia y luminosidad de las tierras brasileñas en la comedia más fastuosa y sugerente del año!
¡LA PELICULA MAS EXTRAORDINARIA QUE SE HA FILMADO EN LOS ULTIMOS AÑOS!
¡Un temblor de emoción en cada escena!
PRUEBA HEROICA
Con MICKEY ROONEY y THOMAS MITCHELL
¡La emoción acecha a la vuelta de cada curva de la carretera!

Ayer comenzó un importante curso de formación política de F. E. T. y de las J. O. N. S.

Asisten a él la totalidad de jefes locales del Movimiento de nuestra provincia

El presidente de la Diputación y el subjefe provincial del Movimiento abrieron el curso

Ayer dió comienzo en nuestra capital un importante curso de formación política para jefes locales de F. E. T. y de las J. O. N. S. organizado por la Jefatura Provincial del Movimiento de Logroño, con el fin de dar a todas las jerarquías y mandos de la Organización las normas y orientaciones precisas sobre los aspectos político y técnico que les puedan resultar de utilidad o de necesidad en razón a su cargo.

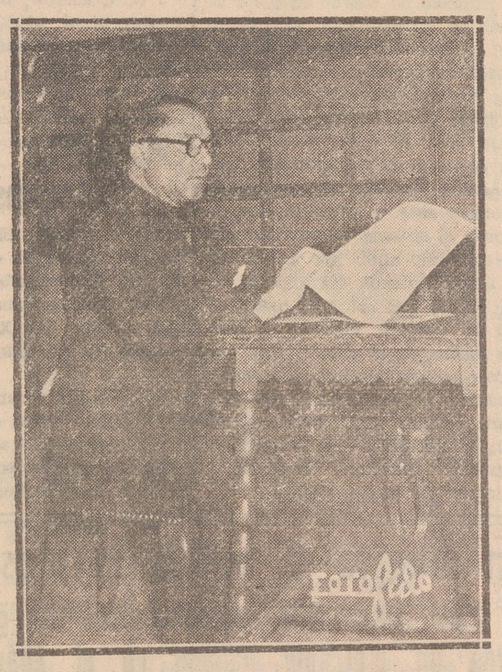

Todas las jerarquías de la Falange riojana, presididas por el jefe provincial y gobernador civil, Excmo. Sr. don Alberto Martín Gamero; el subjefe provincial del Movimiento, don Fernando Muñoz y Serrano del Castillo; inspector provincial, don Florencio elasco, y todos los restantes delegados de servicio, con los jefes comarcales y locales, llegados de todos los pueblos de la provincia, asistieron por la mañana a una misa del Espíritu Santo que se celebró a las diez en la iglesia de San Bartolomé y que fué oficiada por el R. D. Santiago Pérez, Pbro.

Seguidamente, en el salón de actos de la Jefatura Provincial del Movimiento, dieron comienzo las conferencias del curso. Correspondió el primer turno en el escaño al Iltmo. Sr. presidente de la Diputación Provincial, D. Agapito del Valle, que pronunció una interesante y documentada conferencia sobre un tema de tanto interés como la Ley de Régimen Local y la política administrativa provincial y local.

Correspondió la segunda conferencia al subjefe provincial del Movimiento, don Fernando Muñoz y Serrano del Castillo, que desarrolló una elocuente e interesante lección sobre la organización política de la Falange, desde las Delegaciones Locales hasta el Consejo Nacional, deteniéndose a estudiar atentamente todos y cada uno de los distintos organismos.

El ingeniero jefe de Industria, don Juan de Lapeña Malumbres, habló seguidamente de las posibilidades industriales del campo riojano, estableciéndose al final de su charla un animado coloquio en el que tomaron parte varios cursillistas.

La última conferencia de la mañana corrió a cargo del delegado provincial de Sindicatos, don Carlos Castillo Pereña, que hizo un estudio de los diversos aspectos de las obras sindicales dependientes de las Delegaciones de Sindicatos, tales como Cooperación, Hogar, Educación y Descanso, Artesanía y 18 de Julio, aclarando lo mismo su misión que el alcance lógico a que han de tender en su natural desarrollo.

Por la tarde, a las cuatro y media, abrió la sesión el secretario de la Cámara Oficial Sindical Agraria y jefe del Departamento de Seminarios, don Leandro Alegría González, que disertó sobre los leves agrarias y sobre la importancia y misión de las Cámaras Sindicales y Hermandades de Labradores y Ganaderos, deteniéndose en las leyes de colonización, aguas, concentración parcelaria y crédito agrícola abriendo coloquio en diversos momentos de la conferencia.

La segunda conferencia de la tarde estuvo a cargo del delegado provincial de la Vivienda, don Antonio Martín Pérez, que pronunció una detallada, interesante y documentada disertación sobre la revolucionaria legislación del plan nacional de la vivienda, que el Caudillo y la Falange han preparado para que todos los españoles disfruten de un hogar sano y capaz. Al final aclaró diversas dudas y facilitó información a los camaradas asistentes para que al llegar a sus pueblos puedan resolver tan importante problema.

Habló a continuación el ingeniero de Montes don Antonio Arjona Salinas-Medinilla, que hizo ver con su clara palabra y elocuente expresión a todos los jefes locales, el problema de la urgente repoblación forestal de nuestra provincia, que resolvería de una vez para siempre el problema de mantener e incrementar la riqueza de las vegas riojanas.

Aunque a continuación correspondía el uso de la palabra al delegado de Hacienda, don Tirso Javier de Diago, ocupó la tribuna en su lugar la delegada provincial de la Sección Femenina de F. E. T. y de las Jons, señorita Elena Rodríguez, que en una enjundiosa y bella exposición recalcó la importancia de la labor que realiza la Sección Femenina dentro del ámbito nacional y provincial. Exaltó la constante labor de la Cátedra Ambulante que ofrece a todos los pueblos para mejor formación y servicio en el nombre de España y la Falange.

Finalizaron los actos del día con la conferencia de don Francisco Prado Lerena, teniente coronel castrense jubilado y asesor religioso de Sindicatos, que glosó con encendidas palabras, en un discurso modelo de fondo y de forma, tan certero en la idea como en la expresión, el tema de la moralidad pública y privada, partiendo de una personal y magnífica definición de la moral en todos los órdenes y significado de la palabra, y aplicándola al hombre público y al hombre de la Falange, afirmando que no se puede separar de la misión que representa, que, como dijo el gran cardenal Cisneros, «si se condena el regente, qué será del pobre fray Francisco».

Por la noche, a las diez y media, se celebró, en homenaje a los jefes locales, que asisten al cursillo, una cena de camaradería que fué presidida por todas las autoridades y jerarquías provinciales.

Se eleva en Canadá el precio del papel para periódicos

MONNTREAL (Canadá).—La International Paper Sales Co., empresa filial de Canadian International Paper Co., anunció esta noche un aumento de cuatro dólares por tonelada en el precio del «newsprint» (pepel para diarios), elevando el precio total de entrega a 130 dólares por tonelada en Nueva York.

El aumento sigue a uno de cinco dólares hecho la semana pasada por St. Laerence Corporation, y otro igual de cinco dólares por Abitibi Power & Paper Co.

Todos estos aumentos han entrado en vigor a partir de primero de noviembre.

Vernon E. Johnson, presidente de Canadian International, manifestó que el «modesto aumento» cubrirá solamente una parte del mayor costo de mano de obra, energía y materiales desde la última alza en el precio, en 1952.

Aunque en los últimos años se han gastado muchos millones de dólares para mejorar la eficiencia y productividad de sus fábricas, las utilidades de la empresa se han reducido substancialmente, afirmó, en cada tonelada de papel fabricada.

Cuando se conoció la decisión de la St. Lawrence, la semana pasada, los editores previeron un aumento general por la industria papelera, aumento que hará subir a 24 millones de dólares anuales el gasto de los editores de diarios de Estados Unidos, y en dos millones de dólares los de los canadienses.

La División Anti-Ttrusts del Departamento de Justicia de Estados Unidos ha iniciado una serie de conferencias en un esfuerzo para paralizar todo aumento general que, según dijo un funcionario, haría difícil que muchos diarios de Estados Unidos pudiesen continuar publicándose.

Nuestros teléfonos

ADMINISTRACION	1551
GERENTE	1572
REDACCION	1337
DIRECTOR	1338

Los premios bimensuales de periodismo

MADRID, 17.—Con fecha catorce del actual, el Jurado que había de otorgar los premios bimensuales de periodismo, creados por la Dirección General de Prensa, para recompensar la labor realizada por las Hojas de los Lunes y los semanarios de información, ha acordado con esta fecha adjudicar un premio de dos mil pesetas a la Hoja del Lunes de Sevilla, y otro premio de mil quinientas pesetas al semanario «El Cruzado Aragonés», de Barbastro.

Hoy se habla de...

el cursillo de formación política para jefes locales de F. E. T. y de las J. O. N. S.

Ayer, el salón de actos de la Jefatura Provincial del Movimiento vivió un día de gala y de intenso trabajo. Desde las primeras horas de la mañana comenzaron a concentrarse la casi totalidad de jefes comarcales y locales del Movimiento de toda la Rioja, con el fin de asistir al importante curso de orientación política que hoy comienza. La importancia del acto que abrió el curso y que continuó durante la mañana; la presencia de todas las jerarquías políticas provinciales, con el excelentísimo gobernador civil y jefe provincial, don Alberto Martín Gamero, son causas que me han movido a abordar a la salida de su despacho al subjefe provincial del Movimiento, don Fernando Muñoz y Serrano del Castillo, con el fin de hacer llegar al ánimo de todos la importancia que tales reuniones tienen, no sólo para el ámbito provincial, sino también para el nacional.

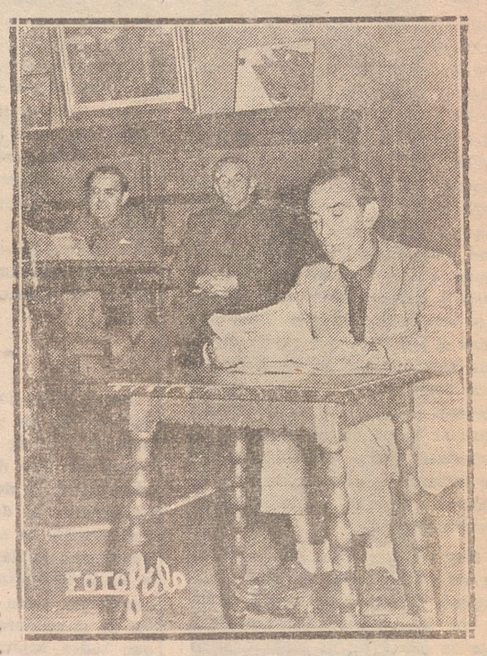

—¿Es éste el primer curso de orientación política?.

—Si se refiere a los realizados en nuestra provincia, es el de más envergadura, pero no el primero. Ya, hace un par de años, con motivo de la magna concentración falangista en el Estadio de Chamartín, de Madrid, otra reunión de jefes locales coronó las otras iniciales celebradas en los Consejos comarcales y locales.

—¿Fines de a reunión?.

—En primer lugar, dar una orientación política en todos los aspectos a estos camaradas, que son los dirigentes políticos de los pueblos, grandes y pequeños. Como sabe, la política de nuestro Caudillo se orienta hacia los pueblos, ya que en ellos está la gran reserva moral de la Patria, y es justo que los que son responsables de su formación y de su ambiente político sepan en cada momento cómo deben de reaccionar ante los problemas que se les presenten.

—¿Algún otro fin?.

—Efectivamente. De toda reunión nace un contacto, un conocimiento mutuo y una mayor comprensión entre las jerarquías provinciales y las locales. Con ello se contribuye a una mayor armonía en todos los órdenes y se hace más fácil la labor.

—¿Tiene el curso un carácter exclusivamente político?.

—De ninguna de las maneras. Se da el caso de que la mayor parte de nuestros jefes locales son, a la vez, alcaldes de los Ayuntamientos. Eso nos ha movido a dar a las conferencias del curso un carácter técnico que es complemento del político. Nunca una buena política lo pudo ser sin asentarse sobre una perfecta base administrativa. Por ello hemos sacrificado muchos temas tentadores por otros más arduos y difíciles y hemos dado cabida a oradores especializados, como el ingeniero jefe de Industria, el delegado provincial de la Vivienda, el ingeniero de Montes, el delegado de Hacienda, el ingeniero jefe de la Jefatura Agronómica y el señor presidente de la Diputación.

—¿Se cosechan pronto los frutos de tanto esfuerzo?.

—Nosotros no trabajamos para el momento. Nuestra política se complace en ofrecer obras de trascendencia en cada hora con vistas al futuro. Al igual que a vuestras manos o a las de los que vendrán después, llevamos en las nuestras una santa inquietud que no es sólo para nuestro beneficio o nuestro uso. Obramos de cara a la responsabilidad de cada instante, pero pensando en la herencia que ha de quedar: en el juicio personal, y en el del futuro, todo ello frente a la sinceridad de la conciencia y de nuestra doctrina falangista.

—¿Satisfecho?.

—Mucho. Como lo está nuestra primera autoridad y jerarquía. Como lo está la Falange riojana. Como lo están todos nuestros camaradas, que después de estas reuniones salen remozados con savia de juventud, con más afán si cabe de servicio.

—¿Alguna cosa más?.

—Ninguna. Hasta el pueblo ha calado ya el sentido de todos nuestros actos. Y sabe que el bienestar de todo español, el estudio de sus problemas es lo que nos preocupa. Que todos nuestros actos se siguen orientando por el viejo lema jonsista de la Patria, el Pan y la Justicia.

PEDRO DE MIRANDA

Niña: ¿Conoces la receta de cocina que se hace sin lumbre y no es una ensalada? «Bazar», la mejor revista infantil, os da recetas y muchas cosas más, estupendas y fáciles que puedo hacer una niña.

OLYMPIA

HOY, a las CINCO DE LA TARDE, EN SESION CONTINUA
SIGUE EL EXITO DEL ¡GRANDIOSO PROGRAMA DOBLE!
1.—La maravillosa película en TECHNICOLOR
Estrella de la India
Con CORNEL WILDE y JEAN WALLACE
Además, la gran película

(Autorizadas mayores)
Butaca, 5 pesetas
A partir de las 9,30: Butaca, 3 pesetas
Salón perfumado por TORINO

PROXIMAMENTE:
¡LA ULTIMA MARAVILLA DEL MAGO WALT DISNEY!
Canción del Sur
¡Personajes humanos y sus caracteres en dibujo!
SALA GIGANTE
OLYMPIA SIEMPRE LOS MEJORES PROGRAMAS

LAVADORAS

con calentador de agua
con escurridor de ropa
con bomba de vacío
en zinc de aluminio
o esmaltadas.
CUALQUIER MARCA DE GARANTIA
y con las máximas facilidades de pago.
ensenat
FOTO.CINE.RADIO

Cinema Diana
PANTALLA PANORAMICA

HOY, SENSACIONAL ESTRENO
Una película realizada en los mágicos paisajes de la Riviera, París, Roma y Saint Moritz

DIRECTOR: CHARLES VIDOR
Una nueva pareja de la pantalla ELIZABET TYLOR y VITTORIO GASSMAN; la mujer más bella del cine y el hombre del que las mujeres hablan en voz baja.
Autorizada mayores. Salón perfumado por TORINO

TEATRO Breton — TEATRO Moderno
PANTALLA PANORAMICA

DESDE LAS CINCO
¡PROGRAMA DOBLE!
TOLERADO MENORES
¡¡HOY!! FEMINA
Señoras: Butaca, 2 Ptas.
Caballeros, 3 pesetas
General, una peseta
1.—Ultimo día en pleno éxito del film
LA LEYENDA SECRETA
Con DON DE FORE y ANDREA KING
(UNA AUTENTICA HISTORIA ARRANCADA DE LOS ARCHIVOS SECRETOS DEL F. B. I.)
2.—El inolvidable film «Metro»
PASION INMORTAL
KATHERINE HEPBURN y PAUL HENREID

DESDE LAS CINCO
¡PROGRAMA DOBLE!
TOLERADO MENORES
Butaca, desde 4 Ptas.
1.—El film más extraordinario de la «Metro»
LILI
(En tecnicolor)
Con LESLIE CARON y MEL FERRER
Romántica, como un puñado de violetas...
ENCANTADORA, como París en primavera.
INOLVIDABLE, como los años de juventud.
2.—El emocionante film
CITA A LAS ONCE
GEORGE MURPHY y VIRGINIA GILMORE
Salón perfumado por TORINO

SGCB2021

DEPORTES

Menestra Deportiva

Hoy, viernes, se celebrará el último entrenamiento de la semana para que el entrenador tenga ya todos los elementos de juicio precisos y poder hacer la selección de los expedicionarios que le ofrezcan mayores garantías de rendimiento, con los que, luego, ha de formar el equipo que dará la réplica al Lérida en su terreno. No tenemos en este momento más que una ligera idea de los jugadores que posiblemente lo integren y, por tanto, tampoco de los que van a quedarse en Logroño; pero sí sabemos que serán elegidos aquellos que mejor preparación física están acusando y que mejores características muestran para la lucha briosa, tesonera y entusiasta que se precisa para ver de mejorar la poco halagüeña situación del club de la tabla de clasificaciones.

Hoy nos facilitará Luisín la lista de expedicionarios, y estamos seguros de que más de uno se va a ver sorprendido al comprobar que en ella falta su nombre, pero que no culpen a nadie, como no sea a sí mismos, de tales eliminaciones.

* * *

El «Berceación» también va intensificando su labor prparatorio, y como ya anticipábamos ayer, de entre los muchachos con que cuenta Arnedo—ya reforzados con la ficha en regla del guipuzcoano José Castellanos, más conocido por «Fortu»- va perfilándose un conjunto que puede obsequiarnos con esos partidos de excelente fútbol y de entusiasmo a lo riojano, a que nos tenía acostumbrados hasta que llegaron las bajas, unas por ascenso y otras por lesiones, que le obligaron a formaciones de circunstancias, sin el menor acoplamiento. Van el domingo a Peralta a luchar con el animoso «Azkoyen», y tenemos la evidencia de que, si se deciden los jóvenes blanquirrojos a tirar a puerta siempre que vean alguna posibilidad, no tardarán mucho en abandonar el puesto de colistas del grupo.

* * *

Por lo visto, no es posible trasladar uno de los partidos del campeonato local de Educación y Descanso que han de jugarse el próximo domingo del campo de «Las Chiribitas» al de «Las Gannas». Unicamente lo sugeríamos por el placer que había de experimentar la masa de aficionados al ver desenvolverse a los simpáticos mocetes de la cantera en el terreno a que todos aspiran con una ilusión digna de todo elogio, pero al no ser posible se han lanzado al público los carteles anunciadores de los dos encuentros, que se jugarán en «Las Chiribitas», uno a las 10'30 de la mañana—el Berceo-Ebro—y el otro a las 3'45 de la tarde—elBurle-Tardío—, con lo que sus seguidores, que en esta ocasión van a ser todos los buenos aficionados de la capital, se encontrarán con doble jornada de su deporte favorito, y practicado por unos muchachos que merecen el apoyo de todos, porque constituyen lo más genuino de la cantra de la que pueden salir los defensores de los colores riojanos en futuras temporadas, y porque ponen todo su afán en hacerse merecedores del general aplauso de aquellos que experimentan verdadero placer en cualquier campo donde se practique el buen fútbol.

LACUESTA

Huelga estudiantil en Chipre

NICOSIA, 17. — Los estudiantes han proclamado la huelga general en la isla, como protesta contra las medidas disciplinarias impuestas por el oGbierno. En Limasol se celebró una reunión de estudiantes en la plaza central.—(Efe).

La Vuelta Ciclista a Francia, del 5 al 29 de julio

Louison Bobet ha sido operado y no se sabe si podrá seguir corriendo

Declaraciones de Leulliot sobre la Vuelta Ciclista a Europa

PARIS, 17.—La Vuelta a Francia se celebrará el próximo año del 5 al 29 de julio, según el calendario de la Asociación Ciclista Francesa, publicado hoy.—(Alfil.)

BOBET, OPERADO

DINAN (Francia), 17.—El «as» del ciclismo Louison Bobet ha sido operado hoy en el Hospital de Sa Esse de la callosidad anal que venía padeciendo. La operación duró hora y media.

Bobet todavía no ha decidido si continuará corriendo o abandonará las pruebas. El gran corredor francés confiaba en haber pasado el invierno en las Islas Canarias, pero los médicos han expresado su opinión en el sentido de que es probable que Bobet tenga que estar dos meses en el hospital antes de que pueda marchar a disfrutar sus vacaciones.

Bobet había expresado sus deseos de tomar parte en la Vuelta a Italia, la Vuelta a Suiza y la Vuelta a España de 1956, pero es prematuro decir si el campeón podrá hacer esto, y es probable que transcurra aún bastante tiempo antes de que pueda volver a montar en bicicleta. —(Alfil.)

LA VUELTA A EUROPA

PARIS, 17.—Jean Leulliot, organizador de la Vuelta Ciclista a Europa, ha anunciado hoy en esta capital que el año que viene se celebrará dicha competición desde París a Salónica, en Grecia.

Leulliot creó esta Vuelta a Europa hace dos años, tras librar una interminable batalla con los organizadores europeos, hasta el punto de que ha decidido que, el año que viene, la carrera esté destinada exclusivamente a ciclistas aficionados e independientes.

Tan pronto como Leulliot anunció que abandonaba, al menos por este año, la idea de que compitieran en la prueba corredores profesionales, su proyecto ha sido objeto de una calurosa acogida en los círculos ciclistas de París.

En sus manifestaciones ha añadido Leulliot que la Vuelta incluiría a corredores independientes belgas, franceses e italianos, con menos de 25 años, y a aficionados de Suecia, Dinamarca, España, Suiza, Gran Bretaña, Holanda, Alemania y Yugoslavia, así como de los países sitos tras el telón de acero, tales como Checoslovaquia, Polonia, Alemania Oriental y posiblemente Rusia.

La carrera comenzaría en París, atravesando Bélgica, Holanda, Alemania, Suiza, Austria, Italia, Yugoslavia y Grecia. Esta prueba —según su organizador— tendría una duración de quince días, con dos jornadas de descanso, y ha adelantado como probables fechas para su celebración, las del 4 y el 19 de agosto.

El principal aliciente de esta prueba sería el que en ella podrían enfrentarse ases de Occidente y del Este, constituyendo, en cierto modo, una réplica a la carrera Praga-Berlín-Varsovia.

Leulliot dijo finalmente que ya ha recibido la conformidad de Grecia y Yugoslavia para su proyecto, y que espera que la Unión Ciclista Internacional la apoye igualmente.—

Galiana vence a Janssens en Bruselas

También venció Manolo García; Beraza hizo combate nulo, y perdió Orozco a los puntos

En París, Luis Martínez perdió por k. o. ante el argelino Halimi

BRUSELAS, 17.—El español Emilio Orozco ha sido vencido a los puntos por el belga Oscar Forthomme, en la pelea de los pesos welter, a la distancia de ocho asaltos. Los encuentros se han celebrado en el Palacio de los Deportes de Bruselas.

El belga pesó 65'500 kilogramos y Orozco 63.

En el quinto asalto, Orozco sufrió un corte en la mejilla, con lo que su resistencia se fué reduciendo gradualmente hasta el final del combate, que terminó con la merecida victoria del belga.

El peso ligero español Manolo García, 59'500 kilogramos, derrotó al belga Ray Souply, por superioridad, en el sexto asalto.

En el último combate preliminar de la velada Galiana-Janssens, el español Beraza (61'5 kilos) hizo match nulo con el belga Van Hoeck (61 kilos) en la pelea a ocho asaltos.

Fred Galiana, que pesó 60'100 kilos, ha derrotado al belga Jozef Janssen, 61'800, por puntos, en combate de boxeo disputado esta noche a la distancia de diez asaltos.

Galiana fué el vencedor con todo merecimiento, ya que se mostró como boxeador más completo, dominando a su adversario en toda la pelea, con golpes de gran potencia y precisión.

Jansens se dedicó a una táctica defensiva evitando el contacto con Galiana y tratando de aprovechar las raras oportunidades que se le presentaron para lanzar algún golpe o aprovecharse del cuerpo a cuerpo.

Galiana llevó con esplendidez el peso de una ofensiva ininterrumpida contra Jannssens, que le superaba en peso. El belga se adjudicó solamente un asalto y se mantuvo nivelado en otros tres. El resto de los asaltos, y especialmente los cuatro últimos, vieron cómo Galiana perseguía al belga por todo el ring descargándole golpes demoledores cada vez que lograba alcanzarle.

Los últimos dos asaltos fueron de verdadero castigo, ya que Galiana estaba furioso por un cabezazo que le produjo un pequeño corte en la mejilla izquierda.

Hanssens pudo llegar al fin del combate merced a su extraordinaria energía y a su táctica huidiza.—(Alfil)

MARTINEZ DERROTADO POR K. O.

PARIS, 17. El peso ligero español Domingo Casol ha terminado con el resultado de match nulo su combate con el francés André Balleux, en combate disputado a seis asaltos, celebrado en la Sala Wagram, de París.

En pelea a diez asaltos correspondiente a los pesos plumas, el argeliano Alicenne Dib derrotó por puntos al español Rafael Díaz.

En la pelea correspondiente a la categoría de los gallos, el argelino Alphonse Halimi venció por K. o. al español Luis Martínez, de Barcelona. Este resultó noqueado en el primer asalto de la pelea. Halimi salió de su rincón al sonar la campana, y desde ese momento se dedicó a lanzar al español una serie de golpes fortísimos que cada uno de los cuales dejaba a Martínez tambaleándose. Antes de que Martínez pudiera realmente comenzar a pelear, Halimi le cazó con un terrible un dos con ambas manos que derribó al español por más de la cuenta.—(Alfil)

MOTORISMO

SORTEO PARA LA PRUEBA DEL DOMINGO

Hoy, a las nueve de la noche, se celebrará el sorteo para determinar el orden de salida para la prueba del próximo domingo, «Subida al León Dormido», que organiza la Peña Motorista Riojana.

Para dar más facilidades y separar mejor las categorías, se crea una hasta 65 c. c., a fin de que las máquinas pequeñas puedan correr dentro de su categoría sin que tengan desventaja alguna.

El reglamento de la prueba se encuentra en el Hogar del Productor a disposición de los participantes.

La Asamblea francesa vota a favor del sistema electoral respaldado por Mendes France

PARIS, 17.—La Asamblea Nacional francesa ha votado en favor de tomar en consideración nuevamente el sistema electoral de distritos, respaldado por Mendes France.

La moción correspondiente fué aprobada por 311 votos contra 286. Ahora pasa de nuevo a la Comisión electoral de la Asamblea, pero parece bastante seguro que la Asamblea esté al fin dispuesta a aprobar el sistema de votación que ha rechazado antes por tres veces, por márgenes cada vez más pequeñas, en las tres semanas pasadas.

Si la Cámara aprueba la moción misma de la elección por distritos, que es idéntica al proyecto aprobado por el Senado en esta misma semana, significará el fin de la actual crisis y la celebración de nuevas elecciones francesas a principios de enero.—(Efe).

El ministro de Comercio y el capitán general de Madrid, condecorados con la Gran Cruz de Cisneros

MADRID, 17. — En el despacho del ministro secretario general del Movimiento se ha celebrado el acto de imposición de la Gran Cruz de la Orden de Cisneros al ministro de Comercio, don Manuel Arburúa, y al capitán general de Madrid, don Miguel Rodrigo Martínez.

Al acto asistieron también los ministros de Hacienda, señor Gómez de Llano; de Marina, almirante Moreno; de Agricultura, señor Cavestany; de Trabajo, señor Girón, y de Justicia, señor Iturmendi, y el subsecretario de Comercio, con muchas otras personalidades nacionales y mandos provinciales.

El señor García Ortiz dió lectura a los decretos de concesión.

El ministro secretario general del Movimiento impuso las condecoraciones y bandas y pronunció un discurso poniendo de manifiesto los grandes méritos de ambos galardonados, que contestaron para expresar su agradecimiento.

Los dos condecorados fueron muy felicitados por las relevantes personalidades que asistieron al acto.

LA COMISION DEL CONGRESO DE TRABAJADORES VISITA AL SEÑOR FERNANDEZ CUESTA

MADRID, 17.—El ministro secretario general del Movimiento, señor Fernández Cuesta, recibió en su despacho oficial a la Comisión Permanente del III Congreso Nacional de Trabajadores, presidida por el delegado nacional de Sindicatos y presidente del citado Congreso, quien analizó las tareas del Congreso y aludió a los puntos de vital interés, tales como las reglamentaciones laborales, mutualismo laboral, viviendas y seguridad social. Continuó diciendo que los trabajadores representados por esta Comisión vienen ahora a entregar sus conclusiones al ministro para que las eleve al Gobierno.

El señor Fernández Cuesta prometió defender con todos los medios a su alcance los derechos de los trabajadores en cuanto tienen de justos y legítimos, pues no hay nadie más interesado que la Falange en el triunfo de la revolución social.

Llega a Roma el arzobispo de Buenos Aires

ROMA, 17. — El cardenal Luis Copello, arzobispo de Buenos Aires, ha llegado esta noche a esta capital para informar a Su Santidad el Papa, Pío XII, sobre la situación de la Iglesia en Argentina.

El prelado argentino, que cuenta 75 años, viene desde Génova, donde desembarcó ayer de un trasatlántico italiano en el que realizó el viaje desde Argentina.—(Efe).

Un muerto y varios heridos graves

en una riña tumultuaria de gitanos

Arde un mercante italiano en el Atlántico Norte

MADRID, 17.—En una tabernа de la calle de Mateo López se celebraba un baile para festejar la boda de dos gitanos. Uno de los bailarines, llamado Ramón Muñoz Mendoza, de 20 años, qué pretendía bailar con una de las gitanas, al verse rechazado por el bastonero, le empujó y le dió, al parecer, un golpe. Este informó a los demás asistentes y, entre todos, pretendieron agredir a Ramón, el cual se dió a la fuga, perseguido por unas treinta personas, que le alcanzaron en un lugar próximo a la vía férrea del Niño Jesús y camino de Vicálvaro. Los perseguidores cayeron sobre Ramón Muñoz armados de palos, hoces, navajas y armas de fuego, y le dieron muerte. El cadáver presentaba numerosas heridas. Además, resultaron heridos: Muy grave, Manuel Romero Borja, de 32 años, casado. Gravísimo, Emilio Borja Jiménez, de 20 años, cuyo fallecimiento parece inminente. Menos grave, Sebastián Borja Abau, de 17. Y leve, Leonarda Gabarri Jiménez, de 45 años, todos ellos habitantes en cuevas de la barriada del Niño Jesús. Parece que la muerte de Ramón Muñoz y las heridas que sufren los otros gitanos fueron producidas por armas de fuego.

MERCANTE ITALIANO CONVERTIDO EN HOGUERA FLOTANTE

NUEVA YORK, 17.—Una serie de explosiones han convertido en una hoguera flotante el buque mercante italiano «Mazelias», de siete mil toneladas, lleno de carbón, en el Atlántico Norte, agitado por una tempestad.

El barco se dirigía a Europa desde Nueva Escocia, y se incendió a ciento cincuenta millas de la punta meridional de Terranova, pidiendo socorro, por lo que se acercaron varios guardacostas.

En el último mensaje, el capitán dijo que todo el cargamento estaba ardiendo. Después se ha pedido consejo médico para tratar a dos tripulantes gravemente lesionados. Desde los guardacostas se están enviando instrucciones a la tripulación para el tratamiento de quemaduras y otras lesiones. Se ha mandado también personal sanitario. Posteriormente se anunció que se ha podido dominar algo el incendio en dos bodegas.—(Efe).

Un preludio de conversaciones...

(Viene de primera página)

Por vez primera en muchos años ha podido apreciarse un cierto grado de cordialidad entre indígenas y franceses.

Las autoridades suprimieron el toque de queda en Rabat.

Han contribuido a mantener el orden público millares de jóvenes del partido Istiqlal, los cuales, provistos de brazaletes blancos, vigilaron a la multitud para que no se produjesen excesos.

El monarca salió esta mañana para Fez con el fin de visitar la tumba de su madre, que murió a fines de agosto de 1953, pocos días después de salir su hijo para el destierro. El soberano realiza el viaje acompañado de dos hijos, y no se cree que se celebren en Fez actos en honor del sultán, dada la finalidad de la visita.

Quedan dos o tres días más de fiesta. Mañana se cumple el aniversario de la subida de Mohammed V al trono, y es probable que las conmemoraciones duren lo que resta de semana.

Han sido sacrificados millares de corderos y otros muchos miles serán sacrificados mañana para celebrar con comidas especiales el retorno al trono del monarca marroquí.—Efe.

INDULTO

TETUAN, 17.—El «Boletín Oficial de la Zona» publicará mañana un «dahir» por el que se concede indulto total o parcial a los marroquíes, tanto detenidos gubernativamente como condenados por delitos y faltas, con ocasión del regreso triunfal del sultán Mohammed V a su trono de Marruecos, y como testimonio de adhesión de esta Zona feliz a su augusta persona.

Las tropas argentinas...

(Viene de primera página)

NOMBRAMIENTO

BUENOS AIRES, 17.—Por decreto del Gobierno ha sido nombrado el capitán de la Armada Alberto Patrón Interventor en la Inspección General del Trabajo. Los dirigentes de esta organización han convocado inmediatamente a todos los secretarios de los Sindicatos a una reunión que se celebrará hoy.

Cuando se declaró la huelga hace dos días, los funcionarios de la Confederación dijeron que el paro sólo cesaría cuando lo ordenasen los secretarios de los Sindicatos.—(Efe).

FERROVIARIOS DETENIDOS

BUENOS AIRES, 17.—La Policía ha detenido a cien afiliados a la Unión Ferroviaria, en la sede del Sindicato, donde planeaban la huelga total ferroviaria.

Varios dirigentes de los Sindicatos Obreros Católicos fueron también detenidos y conducidos a la Dirección General de seguridad.—(Efe).

Molotov culpa a los occidentales

(Viene de primera página)

DULLES, EN WASHINGTON

WASHINGTON, 17. — El secretario de Estado, John Foster Dulles, ha regresado hoy de Ginebra con una hora de retraso sobre el horario previsto, a causa de una avería sufrida por el avión en que realizó el viaje. Dulles se detuvo en el aeropuerto el tiempo suficiente para contestar a las preguntas de los periodistas y saludar a quienes habían ido a esperarle. Después subió a un pequeño avión, en el que prosiguió viaje a Gottysburgo para informar al presidente Eisenhower acerca de la conferencia de Ginebra.—(Efe.)

BULGANIN Y KRUSCHEF, A LA INDIA

LONDRES, 17.—El primer ministro soviético, Bulganin, y el secretario del partido comunista soviético, Kruschef, han salido de Moscú a las 4'12 horas de la madrugada, en un avión, con rumbo a Nueva Delhi.

LONDRES, 17.—Bulganin y Kruschef van acompañados en su viaje a Nueva Delhi por el ministro de Cultura, Mijailof; el general del Ejército Serof, presidente del Comité de Seguridad del Estado; el ministro adjunto de Negocios Extranjeros, Andrei Gromyko, y los ministros adjuntos de Comercio Exterior y Agricultura.—(Efe.)

TRATADO COMERCIAL ENTRE SIRIA Y LA UNION SOVIETICA

LONDRES, 17. — Radio Moscú ha anunciado que Siria ha firmado un acuerdo comercial con la Unión Soviética.

La nueva penetración comunista en el Cercano Oriente no habla de ningún trato de armas como el de las recientes ventas a Egipto. La emisora soviética calificó el acuerdo de «comercial» y de «pagos», por el cual Siria suministrará a Rusia algodón, semillas oleaginosas, aceite vegetal, frutas secas, leguminosas, tabaco, lana, cueros, tejidos de seda natural y artificial y otros productos. Rusia, en cambio, facilitará maquinaria, instalaciones industriales, coches, camiones ligeros, tractores y maquinaria agrícola, laminados de hierro y artículos metálicos, productos químicos, material sanitario, madera aserrada, papel y otros. (Efe.)

El ministro de Marina, hijo predilecto de San Fernando

SAN FERNANDO, 17. — A propuesta del alcalde, el Pleno municipal ha acordado nombrar hijo predilecto de San Fernando y concederle la Medalla de Oro de la Ciudad, al ministro de Marina, almirante Moreno, en premio a su constante apoyo a la resolución de los problemas relacionados de la población sanfernandina con la Marina de Guerra.

«El interés norteamericano en ayudar a España queda demostrado en su programa para este año fiscal»

Declaraciones del senador Mr. Goldwater, que se encuentra en Madrid

MADRID, 17.—El senador norteamericano Mr. Goldwater ha recibido a los periodistas esta mañana en la Casa Americana.

Comenzó sus declaraciones diciendo: «Al viajar a través de las tierras de España me ha sorprendido con frecuencia el gran parecido que tienen con las de mi Estado de Arizona. Los primeros hombres blancos que exploraron y evangelizaron Arizona fueron valientes españoles. Con veneración recordamos los nombres de fray Marcos de Niza y de Francisco Vázquez Coronado. Una de las iglesias más antiguas de mi país es la Misión de San Javier, en Tucson (Arizona). A pesar de los cambios que los siglos traen consigo, la influencia española sigue en Arizona, donde todavía el español es hablado por miles de personas».

«No traigo representación oficial alguna —añadió—. Vine con mi esposa como hombre de negocios que visita un país amigo al que conoce y se entera de la vida de él. He observado con verdadera alegría que en los últimos años se han hecho importantes progresos en orden a la resolución de los problemas económicos del país; progresos que la estadística refleja en cada faz de la vida económica, aumento de la producción de acero, alza constante en la producción de energía eléctrica, grandes incrementos en la de cemento, esencial para construcción de nuevas y mejores casas, superior disponibilidad en los artículos de consumo y muchos otros avances».

Preguntado si esta mejora interesa en Estados Unidos, Mr. Goldwater contestó: «Tanto que proporciona una base económica para nuestros esfuerzos de defensa mutua y para bienestar de los españoles. El interés norteamericano en ayudar a España queda demostrado en su programa de ayuda económica para este año fiscal».

El senador Goldwater posee en Arizona una cadena de cuatro tiendas o almacenes. El y su esposa han recorrido los comercios madrileños y han adquirido vestidos, perfumes, material fotográfico y recuerdos españoles, sobre todo alusivos a la fiesta de toros, que les gusta mucho. El matrimonio ha salido de viaje para recorrer algunas ciudades del Sur de España.

Guía Sanitaria

Domingo Alvarez Ruiz de Viñaspre
CIRUGIA GENERAL
Estómago Hígado Intestinos etc. - Cirugía torácica
TRAUMATOLOGIA
(Huesos - Cirugía ortopédica)
Consulta: 11 a 2 y 4 a 7
D. DE LA VICTORIA, 18, 1.º Dcha
Teléfono 34-58 (C. S. P 424)

A. DIEGO
MEDICO EX-INTERNO DE LA CASA-SALUD VALDECILLA
PARTOS-GINECOLOGIA
Consulta: 11 a 1 y 4 a 6'30
CALVO SOTELO, 10.
Telf. 13-27. (C.S.P. 410)
SUSPENDE SU CONSULTA HASTA NUEVO AVISO

Manuel Alvarez Ruiz de Viñaspre
PARTOS-GINECOLOGIA
NIÑOS
CONSULTA: a las 11 y a las 5.
Duq. de la Victoria, 18, 1.º dcha.
Telf. 34-58 C. S. P. 460

García Castellanos
PUERICULTOR DE LOS SERVICIOS DE HIGIENE INFANTIL
Niños
Consulta a las 12 y a las 5. Vara de Rey, 19, 1.º Telf 32-35.
Avisos: Avda. Portugal, 19, 4.º. Teléfonos 32-35 y 20-09.
(C. S. P núm. 459)

Eugenio Mz. Iñiguez
Profesor-Jefe de los Servicios de Traumatología y Cirugía Osteo-Articular del Hospital Provincial
Cirujano-Jefe de Traumatología y Cirugía Ortopédica del Seguro de Enfermedad
Clínica de la Santa Cruz
(CSP 445)

Fernando Muñoz
Profesor Jefe del Servicio de Tuberculosis Pulmonar del Hospital Provincial
Pulmón. - Corazón.
Tisiología
CONSULTA DIARIA.
8, Herreros 10 Telf 16-15.

Emilio Casas (hijo)
PIEL - VENEREAS — SIFILIS
Muro de la Mata 13 2.º
Teléfono 1378 2951 CSP 348

González-Cuevas
MEDICO DENTISTA
SUSPENDERA SU CONSULTA
del 21 al 30 del corriente.
Teléfono 3119.

MILLANES
JEFE CLINICO DE MEDICINA DEL HOSPITAL PROVINCIAL
Medicina interna
Pulmón y corazón
Vara de Rey, 9 2.º
Tfnos. 2328 y 1799 (CSP 449)

CLINICA OPERATORIA
Ntra. Sra. de VALVANERA
MEDICO DIRECTOR: DR. DE JUAN
Rep. Argentina, 43. (Chalet Villa Alicia). Telf. 14-62. (CSP. 457)

SGCB2021

DEPORTES

Los seleccionados regresan a sus clubs

AYER JUGARON PARTIDOS BAJO LA VIGILANCIA DE MIRO Y QUINCOCES

MADRID, 17.—Esta tarde, en el Estadio Metropolitano, se ha celebrado el último entrenamiento semanal de los jugadores seleccionados por el señor Eizaguirre para los equipos nacionales de fútbol.

El entrenador, Miró, partió el campo por la mitad y al mismo tiempo se jugaron dos partidos entre los jugadores seleccionados.

Realmente la preparación parecía un pequeño lío, pero en cada encuentro se pusieron como directores Miró y Quincoces, observando a los jugadores y corrigiéndoles algunas de las jugadas.

Antes de este entrenamiento los jugadores realizaron algunos ejercicios físicos y finalmente les fué dado masaje.

Esta noche y mañana por la mañana la mayoría de los seleccionados partirán para sus respectivos lugares de residencia.

El lunes próximo volverán a concentrarse en Madrid, y a la vista de los lesionados o enfermos —si los hay— Eizaguirre designará definitivamente cuáles han de formar en cada equipo y los respectivos suplentes.

Se espera que para entonces Beltrán y Gámiz se hallen completamente repuestos.—(Alfil.

OMNIBUS OCASION

32 plazas, «G.M.C.», guerra, prueba, ruedas nuevas, vendo baratísimo por ausentarme.

Teléfono 14.712. — BILBAO.

PELOTA

La selección española para el campeonato mundial de Montevideo

La eliminatoria Arriarán-Ogueta, aplazada

La Agencia Alfil transmitió anoche la siguiente noticia recogida por nuestro servicio de teletipos:

«La Federación Española de Pelota ha dado a conocer la lista de los pelotaris que participarán en el campeonato del mundo, que se disputará en Uruguay.

La expedición saldrá el próximo martes en avión, a las tres menos cuarto de la tarde. Los expedicionarios son los siguientes:

Federativos. — Presidente, don Javier Gil de Biedma; delegado de equipo, don José Manuel Rospide; asesor técnico, don Rafael Guisasola.

Jugadores. — Cesta punta: Joaquín Hernández Guerrero, Juan Mendizábal Arrate, José Antonio Pujana y Angel de la Rosa San Juan.

Pala y pala corta: Sebastián Aristi, Juan Cruz Artola, Felipe Huarte y Vicente Sola.

Mano: Moisés Moreno del Val, Francisco Egurrecheabengoechea, Fidel Echave, José Ezcurra, Simón Garayalde, Luciano Juaristi, Benito Ormaechea y José Luis Unanue.

Se cree, además, que la Federación Internacional de Pelota, que radica en Madrid, desplazará a don Carmelo Balda, don Luis Bombín, don Ignacio Méndez Vigo y don Luis Olaso»

Como puede verse, la lista la forman dieciséis pelotaris, a quienes acompañarán el presidente y dos miembros de la Española, y a estos expedicionarios posiblemente habrá que agregar cuatro miembros de la Federación Internacional.

LA ELIMINATORIA ARRIARAN-OGUETA, APLAZADA

Era de jugarse el cercano domingo el partido de «vuelta» correspondiente al torneo del cuatro y medio entre Arriarán II y Ogueta. Pero Pepito Arriarán, al parecer, no se halla aún repuesto de su afección a los bronquios y está sometido a un tratamiento médico, por lo que el campeón se ha visto obligado a solicitar un aplazamiento de ocho días, concedido previo el dictamen médico, que estima se hallará en perfectas condiciones para esa fecha.

Por lo tanto, Arriarán y Ogueta disputarán el encuentro pendiente el día 27 del actual, en la cancha del Astelena.

LAS BODAS DE ORO DEL ASTELENA

Nuestro querido colega Ezquiaga hace, a propósito del cincuentenario del frontón elbarrés, una breve historia del mismo. Entre otras cosas, dice que el histórico frontón, no obstante celebrarse este año las bodas de oro, tiene más antigüedad. Dos años antes, en 1903, se habían levantado las paredes a cielo abierto. Y fué en 1905 cuando se cerró y cubrió, construyéndose un escenario al fondo para que sirviera de frontón-teatro.

El 11 de febrero de 1934 fué pasto de las llamas, quedando destruído el escenario, que era de madera, calculándose los daños en unas 80.000 pesetas. Fué reparado, y en la guerra de Liberación una bomba causó serios estropicios en el inmueble. Se reparó de nuevo, habiendo sido últimamente remozado.

BARBERITO, EL DOMINGO EN TOLOSA

Abre sus puertas el amplio Frontón Beotibar, de Tolosa, con una sugestiva combinación, base de la cual es nuestro paisano Braberito, quien secundado por Uranga, se enfrentará a Bolinaga e Irureta III.

CONTRACANCHA

Los niños crecen las casas, no.

Solucione su problema

La cama plegable «Numancia» supone

UNA HABITACION MAS

• Discreto de día
• Cómodo de noche

CAMA PLEGABLE Numancia

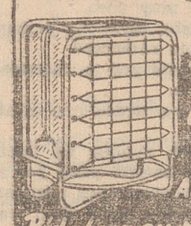

TUBO DE ACERO TELA AMERICANA

Pídala a su proveedor

EL NIÑO

Julián Gómez Galarza

SUBIO AL CIELO AYER, A LOS 4 AÑOS DE EDAD

Q. E. G. E.

Sus apenados padres, don Julián (Secretario de Pradillo de Cameros) y doña María Dolores; hermana, María Victoria; abuelas, tíos y demás familia, tienen el sentimiento de comunicar tan triste noticia y rogar la asistencia a los actos que a continuación se expresan.

Ribafrecha, 18 de noviembre de 1955.

Conducción del cadáver.—HOY, VIERNES, a las CINCO.
Misa de Angel.—MAÑANA, SABADO.

¡El día tiene 28 horas!

Para Vd., señora, el día puede tener, en efecto, 28 horas. Las 24 del reloj y las cuatro que antes tenía que estar cocinando y que desde este momento se ahorra por haber adquirido el moderno y rapidísimo puchero de presión PRONTO

Cuatro modelos

6 litros
4 litros
3 litros

y especial para asados

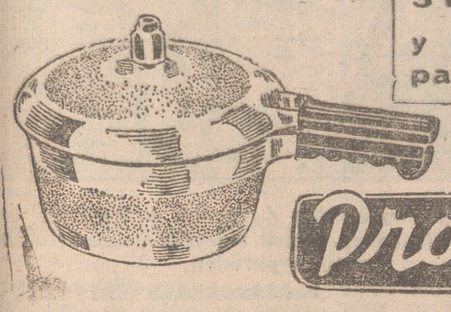

Pronto

INDUSTRIAS ELECTRICAS -SAENZ-

¡ATENCION! ¡LEA BARATO!

NOVELAS			
De Cine ... ... de	4'00	ptas.	a 1'50
Hombres Oeste ...	5'00	»	a 2'50
Bazooka	5'00	»	a 2'50
El Coyote	4'00	»	a 1'25
Pistas y Rastros	8'00	»	a 4'00
Biblioteca Oro ...	8'00	»	a 4'00
B. Oro bolsillo ...	8'00	»	a 5'00
Sel. B. Oro	10'00	»	a 6'00
Espadachín	5'00	»	a 1'25
Pueyo	5'00	»	a 3'50
Magnolia	5'00	»	a 2'50
Rocío	4'00	»	a 1'00
REVISTAS			
Chicas	4'00	»	a 1'00
Radiocinema	2'00	»	a 0'40
Para Ti	7'00	»	a 3'00
Vosotras	5'00	»	a 2'00
Labores	10'00	»	a 3'50
Selecciones	10'00	»	a 5'00
Maribel	5'00	»	a 2'00
Síntesis	7'00	»	a 1'50
Aeronave	6'00	»	a 2'50
INFANTILES			
Jaimito	1'50	»	a 1'00
Humorísticos	2'00	»	a 1'10
As de Espadas ...	1'25	»	a 0'75
Terciopelo negro ..	1'25	»	a 0'75
Sebastián Vargas	1'25	»	a 0'75
Billiken	5'00	»	a 2'00
Espinaca	3'50	»	a 1'25
Rosa Hadas	1'50	»	a 0'75
Ardillita	1'00	»	a 0'70
Florita	2'00	»	a 1'00

Librería BALMES

RESTOS DE EDICIONES
GALLARZA, 15.

AZOR - Reina, 25. Madrid

Campeonato de Europa de hockey juvenil

España venció a Bélgica y a Alemania

BARCELONA, 17.— En partido de hockey juvenil, España venció a Bélgica por dieciocho a dos.

Los equipos, a las órdenes del árbitro holandés Malen, fueron:

España.—Prat, Escardó, Parella, Roca y Sabater.

Bélgica.—Curtois, Wallerst, Schenkc, Peeters y Caron.

La primera parte finalizó con ventaja española por siete a uno.

El equipo belga jugó sin preocuparse de la defensa, lanzándose sus delanteros a gran velocidad sobre la puerta contraria. La superioridad del equipo español en técnica, velocidad y potencia física anuló completamente el juego contrario. —(Alfil).

ITALIA VENCE A ALEMANIA

BARCELONA, 17.—En partido de hockey juvenil, Italia venció a Alemania por dos tantos a uno.—(Alfil).

PORTUGAL VENCE A BELGICA

BARCELONA, 17—El primer partido de la sesión de esta noche correspondiente a los campeonatos de Europa de hockey sobre patines, juveniles, lo disputaron los equipos de Portugal y Bélgica, venciendo los portugueses por el abrumador tanteo de nueve tantos a cero.—(Alfil).

ITALIA VENCE A HOLANDA

BARCELONA, 17.—En el segundo encuentro de esta noche, Italia venció a Holanda por tres tantos a cero. El dominio en este partido correspondió siempre al equipo italiano, que hubiera podido marcar más goles a no ser por la gran actuación del portero holandés, que fué la figura del partido.—(Alfil).

ESPAÑA-ALEMANIA (9-0)

BARCELONA, 17.—En el tercero y último partido de la noche, España ha vencido a Alemania por el abultado tanteo de nueve a cero. El partido constituyó una gran exhibición del equipo español, que dominó a placer a su adversario.

Se llegó al descanso con cinco tantos a cero.

Dirigió el encuentro el holandés Nales.

Alineaciones:

España.—Prat, Escardó, Planella, Roca, Sabater y Salario.

Alemania.—Strangfeld, Nietamer, Achtig, Bunte, Lang y Froman.—(Alfil).

El campeonato de Educación y Descanso

CLASIFICACION Y PROXIMOS PARTIDOS

Después de la segunda jornada de la competición, en la que se evidenció la gran igualdad de los conjuntos participantes que hace presumir una dura lucha para situarse en los lugares prominentes, la tabla clasificadora queda en la siguiente forma:

	J	G	E	P	F	C	P
Burle	2	1	1	0	3	2	3
Balsamaiso	2	1	1	0	4	3	3
Tardío	1	0	1	0	2	2	1
Ebro	2	0	1	1	3	4	1
Berceo	1	0	0	1	0	1	0

Reciente aún el comienzo del torneo, no pueden estas posiciones servir de referencia para valorar las posibilidades de los equipos, si bien no deben olvidar éstos que es más conveniente avanzar desde los primeros momentos con paso seguro, que no andar al final intentando enmendar pasados errores con las prisas que ocasiona el deseo de sacudirse una clasificación deficiente.

R. G.

Por 30 pts. a la semana PUEDE Vd EFECTUAR UNA PRUEBA-ALQUILER de la FAMOSA LAVADORA

MECANISMO SENCILLO
Ella misma calienta el agua

Distribuidor exclusivo: INDUSTRIAS ELECTRICAS -SAENZ-

SGCB2021

PAGINA para la Mujer

Horas femeninas

DIVAGACIONES

La mujer calla por prudencia o por reserva? ¿Por qué miente? Bernardino de Saint Pierre asegura que «la mujer al mentir finge más que miente, y que el hombre miente más que finge». Este autor es un gran amigo y defensor del sexo débil y de su brazo se puede ir muy lejos. Si añadimos la opinión de Lord Byron,, cuando dice: «Mienten las mujeres con tanta gracia, que nada les está mejor que la mentira», se aumentaría el número de adictas a esa postura que, en sátira poética y agradable, disculpa el escritor.

No debe de existir el afán de cargar con culpas propias a los demás, ni de ser jueces inflexibles de nosotras mismas. La reserva supone un modo de guardar lo que tememos se pueda diluír en la incomprensión ajena. Acto reflejo de una desconfianza. Desconfianza hacia todo, y no es este el camino a seguir cuando se trata de amistad o amor entre un hombre y una mujer. La mejor consejera es la prudencia. El maravilloso arte de conocer el momento exacto para hablar, para discutir una opinión, para aconsejar, para dialogar con sensatez o para crear un silencio y callar. No es inclinación corriente en la mujer la reserva. No va con su sentir, ni con su modo de ser ni con su afán: más bien supone una deformación en las que pudiérámos llamar amargadas, y que no cuenta en la generalidad.

La mujer charlatana, la mujer que no sabe elegir el momento ni tiene el don de la oportunidad para hablar, hastía, confunde y llega a aburrir. La discreción en una mujer es una extraordinaria arma de combate, y no hay que confundir la discreción con una falsa apariencia de amargura, pues son puntos diametralmente opuestos.

A su favor, y como hecho que confirma la tan cacareada y comentada mala costumbre de hablar mucho de las mujeres, está la creencia de las que no saben callar nada y que mienten por mentir. Nos traquiliza Saint Pierre. El tirano y las consecuencias son la culpa de que las mujeres mientan. Se puede mentir con el solo afán de engañar al hombre... es totalmente inadmisible. La prudencia lo aconseja.

XIRA

Carmen Heredia
MODELOS ALTA COSTURA en papel y glasilla.
D. de la Victoria, 37, 2.º Telf. 2564.

La moda «Sabrina»

El éxito de la película «Sabrina» está dando trabajo a los modistos y a los diseñadores de vestidos femeninos. Hasta la fecha, conocemos un traje «sabrina», unos zapatos «sabrina» y hasta un sombrero «sabrina». Nuestra opinión personal no es la de que las ciencias adelantan que es una barbaridad, sino de que la gente no tiene, o al menos no quiere tener, nada más serio que pensar, o de lo que preocuparse.

La moda «sabrina» no puede ser una cosa del otro mundo por cuanto que la creadora de la moda tampoco lo era; que si los griegos, creadores del más perfecto canon de belleza, vieran a ese manojo de huesos con faldas que es Andrey Hepburn, pensarían muy mal de nosotros.

H.

Cómo aprovechar los retales de piel

Por CLEO

De un abrigo o una chaqueta de piel que usted considera inutilizable e imposible de transformar en un atavío más corto, puede sacar todavía un partido excelente.

El astrakán negro podrá formar unos amplios puños en un chaquetón de lana 7/8 o un corto chal rectangular que aplicará en el escote de un vestido, o drapeado, cerrará el escote de un traje sastre.

El «mouton doré» y la nutria son ideales para realizar un cuello movible cerrado por una lazada de tafetas y que acompañará confortablemente a un abrigo o chaqueta rectos.

La pantera o el leopardo adornarán el cuello y las «carteras» de los bolsillos de un traje sastre, o se efilirán en forma de corselete sobre un vestido de tarde o darán el toque elegante y personal al gran escote barco de un vestido de noche.

En fin, sea cual sea la clase de piel y la cantidad aprovechable, siempre podrá usted, por lo menos, sacar uno, dos o varios botones que cerrarán originalmente un vestido, un traje sastre o un abrigo.

¡Admiremos el prestigio y las ventajas de la piel! Sea cual sea su pelo y su brillo, en todas las horas y todas las circunstancias, ella ofrece su encanto, su dulce confort, su elegancia indiscutible y esto al alcance de todos los bolsillos.

Se alía perfectamente con la lana, armoniza maravillosamente con las sedas más ligeras y está apropiada para mañana, tarde y noche.

La piel suaviza el invierno en abrigos, chaquetones y chaquetas.

Algunos toques de piel enriquecen muchos vestidos.

La piel es el «toque» de la elegancia durante ono meses del año.

Y sea cual sea la piel de que dispongáis, ¡aprovechadla! estudiadla, para sacar el mejor partido, ya que ella os permitirá realizar conjuntos graciosos y, sobre todo, personales.

1.— Traje sastre con cuello y puños de leopardo.

2.— Rectángulo de piel cruzado sobre un traje sastre o abrigo.

3. Cuello movible de piel, atado con lazo de gasa en el tono del modelo que acompaña.

4.— Franja de piel drapeado en un escote.

5. Sobre un vestido de paño negro, verde, rojo, etc., una cinturilla de leopardo atado atrás.

6.- Para vestir, modelo de terciopelo fresa o negro con armiño en el escote y colas en el extremo del chal, también de terciopelo.

7. Modelo para cocktail, tubo, en terciopelo con busto de armiño.

8.- Vestido de tricot verde aceituna con escote realzado por una tira de visón.

8.- También para noche, la piel está indicada. Modelo muy fruncido de muselina beige con escote y manguito de pantera.

ESTETICA Y BELLEZA

CUTIS NORMAL

La mujer que tenga la suerte de poseer un cutis normal, no por ello debe abandonarse a un rutina y a una despreocupación absoluta de sí misma, empleando de cualquier manera todo lo que le apetezca, o le parezca que es bueno. Aun cuando su cutis sea terso en invierno y muy ligeramente sudoroso en verano (que son las características de un cutis normal), se abstendrá de usar a tontas y a locas cremas en exceso grasas o lociones astringentes en exceso fuertes. Habrá de pensar en el suavizante y en el refrescante como productos indicados apera ella. No en el astringente, no en la grasa, pues éstos no le hacen falta alguna.

Un buen jabón de limpieza facial, un buen colcrem, no graso en exceso, y una raja de pepino, o bien un pedacito de hielo en los días de verano, todo administrado con sentido común, le mantendrá la tersura y el aspecto juvenil de su rostro privilegiado.

Como colcrem habitual puede usar la siguiente mezcla: Aceite de almendras dulces, 100 gramos; cera blanca, 13 gramos; blanco de ballena, 13 gramos; agua de rosas, 100 gramos, esencia de almendras amargas, dos gramos, y algalia, 20 centigramos.

Límpio el cutis con este colcrem todas las noches, que le aconsejo quitarse por completo antes de acostarse, puede con un pedacito de algodón en rama untarse a continuación el rostro con la siguiente loción lechosa y suavizante: Se machacan en un mortero de mármol 30 gramos de almendras dulces, lo más tiernas posibles, y ocho gramos de almendras amargas. Sobre ellas se echa poco a poco 150 gramos de agua de rosas. Se pasa todo por el tamiz y se añade un gramo de tintura de benjuí.

Otra leche debelleza para limpiar su cutis todas las mañanas, suavizarlo y tonificarlo, es la siguiente: tintura de benjuí, 25 gramos, tintura de mirto, 25 gramos, y agua destilada de rosas, 900 gramos Esta loción no se emplea pura, sino mezclada al 50 por 100 con agua. Suaviza mucho el cutis, siempre que éste sea normal.

Una clara de huevo batida a punto de nieve y extendida como crema sobre el rostro, lo suaviza, y es un suave astringente que las mujeres de cutis lozano no deben desdeñar.

Todos estos medios son los que las mujeres de cutis normal deben emplear.

CONSULTORIO DE BELLEZA
RESPUESTAS

Para Marola.— Las explicaiones que me pide no puedo dárselas por medio de esta sección. Si me escribe particularmente, lo haré encantada ¿Complacida?

Para A. B. C.—Sin verla personalmente, y dado lo delicado de su cutis, no puedo indicarle nada. Para que le queden suaves póngase diariamente manteca de cacao.

Para Marisela.—Para los poros dilatados que dice tener, no haga lo que en su carta me indica; lo único que hace con eso es dilatarlos más. Si quiere venir a verme como dice, la atenderé con mucho gusto.

Para Ger.—La crema que me indica es muy buena, pero no es adecuada para su cutis. Cuando se lave, eche unas cinco gotas de tintura de benjuí.

Para Morena.— Lávese la cara con agua caliente todo lo que pueda resistir, y después con agua muy fría, séquese bien la cara y póngase un poco rema nutritiva; téngala de 15 a 30 minutos, y lo que no haya absorbido la piel, lo limpia con un trapito de hilo. En pocos días notará que su piel se pone fina y toma un aspecto encantador.

Cada consulta irá acompañada de un cupón de los insertados en esta sección.

A. J.

«NUEVA RIOJA»
CUPON PARA
Consultorio de «Estética y Belleza»
(Directora del Instituto Científico de Belleza «Iris» — Avda Calvo Sotelo 53 ent. dcha. Logroño)

CONSEJOS

Si a tu marido le gusta jugar al ajedrez, tú aprende y juega con él

* * *

Si le gusta la música, hazte filarmónica y aguanta todas las veladas musicales aunque te aburras soberanamente.

* * *

Si le gusta la Teología o la Filosofía, estudia Santo Tomás, Plutón y el filósofo de moda.

* * *

Si tu marido es médico, interésate por sus «casos», pero ni en la mesa ni en la intimidad le hables de sus enfermos.

(Del libro «Le'Etern femenin»).

ROMANCE INGENUO

Dos perlas blancas velaban
la belleza de tus ojos,
Hacía sólo un segundo
que los dos éramos novios.

Nos prometimos casarnos
ante un Cristo silencioso.
Yo con fuego de verano,
Tú con temblores de otoño.

Yo perseguía tus manos
y me miraba en tus ojos.
Tú me rendiste las tuyas
como quien rinde un tesoro.

Había una luna alerta
a nuestros ensueños locos
y cogidos de la mano
nos perdimos silenciosos.

PEDRO DE MIRANDA

La moda y el frío

Noviembre avanza, y con él los primeros fríos. Las mujeres frioleras tienen muy pocos deseos de vestir y sólo sueñan con trajes de casa, braseros y grandes sweters. Tropiezan con el enorme conflicto que supone para ellas el elegir modelos elegantes a la vez que confortables. Sin embargo, existe una puerta de salida airosa para conducirla a la reunión absoluta de los dos objetivos. Los tejidos de punto, los tweed, y las pieles, con sus auxiliares. Presentamos lo que para ellas lanzaron las colecciones francesas.

Para trabajar en la oficina o en casa: el clásico traje de punto, sencillo y agradable; el sweter escotado en forma de V, llevado sobre una blusa de punto con mangas largas y cuello alto, colores diferentes, falda estrecha y para variar puede elegir un tonito en lana con cuello «polo» uno de los modelos más en boga hoy día. Los sweters marineros con corbatas de colores vivos, se llevan sobre faldas rectas, o bien un jersey muy ajustado sobre falda amplia de grandes bolsillos. Las faldas son de lana gruesa, tweed, franelas, shetlands, en tonos marrones y rojos oscuros.

Vuelven otra vez los trajes hechos de punto a mano o a máquina. Son ligeros y confortables, tienen el inconveniente que se deforman fácilmente, por eso deben de estar forrados con una seda sencilla. Son tan útiles que se corre el riesgo, de una vez puestos, no poder prescindir de ellos por su comodidad. Para los confeccionados a máquina, el dibujo de más éxito ha sido el del Príncipe de Gales, para los de a mano el estilo espiga.

Para estar en casa, la última novedad 1956, son los batines de lana del Pirineo. La forma es sencilla, largos, estrechos y ajustados a la cintura por un cordón. También presenta los inspirados en el estilo chino, recto, sin ceñir a la cintura, pequeño cuello de franela, los colores vivos quedan maravillosamente es estos batines, se conjuntan elegantemente con pantalones negros.

Para la calle, un traje sastre tres cuartas en tweed muy grueso, forrado de piel, que simplemente puede ser piel de conejo, que imita perfectamente todas las otras, sobre todo la piel del conejo «Ivore» imita el castor francamente bien. Existe también una nueva materia sintética, que es el «Dynel», que además tiene la ventaja de que es lavable, cuyo efecto es sorprendente. Los cuellos altos echarpes abrigan y son elegantísimos cuando los Pans son muy largos se enrollan verías veces alrededor de la espalda y del cuello.

Todo lo expuesto tiene un gran margen para las ideas personales de cada mujer Lo que se quiere evitar a toda costa es que por causa del frío la mujer busque lo cómodo y la elegancia y feminidad queden con ello notablemente disminuídas. Es un error creer que el frío nos permite ir sin cuidado principalmente dentro de casa, cuando es precisamente ahí donde se valoran las cualidades de cada mujer. Estad siempre en vuestra casa como si fueseis a recibir invitados, es una norma general de la cual seréis la principal beneficiada.

La Fama tambiém tiene nombre de mujer
MARIA BENEYTO

Por Florencia M.ª Ortiz

Ella no ha cumplido aún los treinta años y su nombre ya hace tiempo que figura en la Antología Poética de Carmen Conde y en la de Escritoras Españolas de Isabel Calvo de Aguilar. Con esto queda dicho todo respecto a la personalidad literaria de esta joven escritora que hoy ocupa nuestra página.

El nombre de María Beneyto sale a la palestra, debido a que la revista «Ateneo» ha empezado a publicar su novela «La invasión», obra que obtuvo recientemente el primer premio convocado al efecto por dicha revista.

—¿Es este su primer premio literario? —empezamos preguntando.

—De novela, sí— responde la gentil María Baneyto que, aparte de su talento y de su juventud, es muy bonita—. Pero tengo en mi haber —continua mi interlocutora— el «Valencia de la Poesía 1953», que obtuve con mi «Criatura múltiple», y que tuvo una compensación de 10.000 pesetas. Ese mismo año gané el primer premio acósit del «Boscán», con mi libro «Aquí». Y luego otras pequeñas distinciones que no merecen nombrarse.

—¿Qué hace preferentemente, prosa o poesía?

—Hasta ahora, toda mi obra publicada es poética.

—¿Su primer libro?

—«Canción olvidada». ¡Qué ojalá todos olviden pronto!

—¿Por qué, María?

—Fué una cosa prematura y como tal muy endeble. Cinco años más tarde publiqué «Eva y el tiempo», de la que aún no me siento satisfecha.

—¿Escribe en valenciano?

—Pues, sí. Tengo «Altra Veus» y «Ratlles a L'aire»; ésta inédita.

—¿Se dedica plenamente a la Literatura?

—Plenamente. Aunque confieso que soy un poco desordenada y es escribo cuando se me ocurre y puedo, y muchas veces se me ocurre y no puedo. ¡Y ésto no puede continuar!

—Dígame ahora. ¿No le atrae la prosa?

—Presiento que me voy a interesar plenamente por ella.

—¿Aparte de «La invasión», alguna otra obra escrita?

—Sí; una novela larga que ya no me gusta, y varias narraciones breves, género hacia el que siento una gran inclinación.. De tal manera, que temas de amplias posibilidades han quedado en mis manos reducidos a un cuento más o menos extenso.

—Es una virtud —apuntamos.

María Beneyto se ríe y asegura.

—Siempre espreferible a ser un «latazo».

—¿Ha hecho periodismo?

—Lo he hecho; pero la verdad es que me atrae muy poco.

—¿Escribió «La invasión» pensando en el premio «Ateneo»?

—No. La escribí por la necesidad de desahogarme.

—Entonces, ¿es verdad que es autobiográfica?

—En absoluto, aunque mi intención de querer hacerla pasar por rigurosamente autobiográfica planteando la acción sobre algún dato real, obedece a todo un plan. Sucede que un escritor amigo de mis hermanos censuró duramente unas narraciones mías que encontraba poco reales y verídicas, aseguraba que debía ponerse a escribir sobre cosas más próximas a mí o que me hubieran atañido más o menos de cerca, como primera medida. Escribí entonces «La invasión», dándole mucho realismo y haciéndola pasar por una especie de memorias de mi infancia Esto bastó a mi feroz crítico para aprobar mi obra. ¡Y no quiere Vd. saber la que se armó cuando mi hermano le aseguró que lo que más le gustaba a él de la novela es cosa que no había ocurrido nunca!

—¿Algo más sobre «La invasión»?

—Como cosa curiosa dire que cuando terminé de escribirla tenía más de trescientos folios. Pero empecé a «chapodar» y quedaron en ciento cincuenta. Creo que así está muchísimo mejor. Todo lo innecesario me molesta.

—¿La catalogaría usted en alguna tendencia?

—Digamos que es psicológica.

—¿Nos dará pronto alguna nueva obra?

—Espero que sí. Ya le digo que voy a procurar ser muy «formalita».

—¿Prosa o verso?

—Ahora prosa.

—¿...?

—Preparo un libro de narraciones del que ya tengo escrito varios cuentos y una novela larga, muy diferente a «La invasión», que voy a titular «Las amazonas».

¿Será un símbolo?, pues ella también cabalga en el brioso corcel de su ingenio por el difícil camino que conduce a la inmortalidad.

Próximo reportaje

Marta Santa-Olalla demandó a Sagi-Vela por incumplimiento de contrato. Ello ha sido motivo para que la gentil Martita se asomase una vez más a la primera plana de los periódicos. Hoy, lejos ya del barullo de la Audiencia, de las intencionadas preguntas de los periodistas nos recibe gentilmente en la paz confortable de su hogar. Un hogar donde supone mucho (hasta convertirse en un auténtico acontecimiento familiar) que Marta María vaya este curso por primera vez al colegio.

Recetas culinarias

MANZANAS RELLENAS

Pélense seis manzanas reinetas y, después de vaciarles el centro, se pondrán a cocer con un vaso de agua, un cuarto kilo de azúcar y un poco de vainilla, debiendo cocerlas despacio para que no se deshagan. Después de sacarlas con cuidado del recipiente se dejarán enfriar, rellenando la parte que se ha vaciado con huevo mol En el almíbar de hacerlas se ponen a cocer los corazones de las manzanas hasta que se haga una jalea clarita, que, después de colada, se echará por encima de ellas.

El huevo mol se prepara, para cada yema, dos cucharadas de azúcar, una de agua y media de jerez. Se une todo bien, poniéndolo a baño maría, sin dejar de mover hasta que quede espeso.

MAGDALENAS FINAS

Cantidades: 250 gramos de azúcar, 250 de mantequilla y siete huevos. Se baten mucho los huevos con el azúcar incorporando la harina y últimamente la mantequilla derretida, y después de repartir por igual esta pasta en moldecitos para magdalenas, untados con mantequilla, cuecen a horno regular hasta que estén bien doradas.

CABEZAS DE NEGRO

Bien batidas tres yemas con tres cucharadas de azúcar, se les unen las claras batidas a punto de merengue y seguidamente tres cucharadas de harina. Esta masa se introduce en manga de pastelería con boquilla lisa, y sobre una placa de horno engrasada y espolvoreada con harina, se van formando montoncitos iguales, que se cocerán a horno fuerte. Después de desprenderlos de la placa, se igualarán con un corta-pastas, haciéndoles una cavidad en la parte inferior, que se rellenará con crema espesa de chocolate. Cuando estén todos rellenos, se colocan sobre una rejilla y se bañan con la misma crema de chocolate más clara, a la que se habrá unido un poco de manteca de cacao derretida, dejándolos en sitio fresco para que se endurezcan.

Los grandes modistos: sus colecciones

CARVEN

Carven presenta una colección que se ajusta a las siguientes características. Género «sport», falda con pliegues ligeros y finos, línea de la chaqueta: tubular, algo alargada. Busto alto, cuello estrecho, pero alto, dejando figurar con toda esbeltez su parte superior.

Color, gris claro y de tonalidades fuertes. El encarnado predomina. Los «pull-overse», los crea Carven con suntuosos tejidos de cachemira.

Sus abrigos tienen la talla más bien baja.

MAGAY ROUFF

La colección de la famosa casa de los Campos Elíseos es una continuación de la suya misma que presentó en primavera. Sin embargo, el traje chaqueta y el abrigo se hacen más serios. El color imperante es el gris claro, o la lana estampada. La sobriedad es su norma. La anchura es moderada en los abrigos, los trajes son ceñidos. El busto alto. El cuello descubierto.

Mucho se juega con el astrakán y las pieles.

Su lana es la ideal para los días fríos de norte.

NIÑAS: Si os gusta aprender a bailar todas las danzas de las distintas regiones españolas, suscribíos a «Bazar» y podéis acudir a las clases que dan las instructoras de la Sección Femenina a las suscriptoras de... «Bazar».

Elegantes modelos en vestido de noche y traje de calle, que han destacado en un reciente desfile de un acreditado modisto parisién.

TERSOL "los negritos"
En atención a sus clientes, celebrará un sorteo los días 15 y 30 de cada mes con un premio de 250 pesetas
Para optar al sorteo mandarán a RADIO RIOJA un precinto de «TERSOL» con su dirección dentro sobre al que se le asignará un número el cual se puede dar la suerte

SGCB2021

Información Regional

FALLECE EN HARO SOR MISERICORDIA INFANTE, AL CABO DE SESENTA Y CUATRO AÑOS DE CONSTANTE Y SOLICITA ASISTENCIA A LOS ENFERMOS DE DICHA CIUDAD

HARO, 17

SOR MISERICORDIA HA MUERTO.—Cuando en la tarde de ayer, miércoles, nos fué comunicada la triste noticia de lfallecimiento de la benemérita sierva de Jesús sor Misericordia Infante Mendiri, produjo en nosotros un profundo y sincero dolor. La finada, que era natural de Navarrete, cumplía precisamente mañana, viernes, día 18 la edad de 90 años, y desde hace más de 65 se hallaba incorporada al nunca bien ponderado Instituto de las Religiosas Siervas de Jesús. Puede decirse que toda la vida religiosa de sor Misericordia ha transcurrido en Haro puesto que han sido 64 los años que en nuestra ciudad ha permanecido derramando a manos llenas el perfume de sus virtudes en una constante asistencia a los enfermos e impedidos.

Esta abnegada sierva de Jesús fué una de las fundadoras de esta institución en nuestra ciudad, y han sido tantos y tan señaladísimos los méritos contraídos a fuerza de sacrificios, de renunciaciones y de prodigar el bien a lo largo de tan considerable número de años, que de todos los vecinos, sin excepción, era querida y respetada. Sin hipérbole, podemos afirmar que nunca como en esta ocasión se ha manifestado más intensamente y con mayor sinceridad el dolor de una ciudad ante un hecho de tal naturaleza. Todo lo merecía quien siempre estuvo en alma y vida al servicio de los pobres y de los enfermos. Tanto en el funeral y misa, celebrados esta mañana, aplicados al eterno descanso del alma de la extinta, cuanto en el acto de conducir sus restos mortales al cementerio, que ha tenido lugar a las cuatro y media de la tarde, se ha evidenciado el pesar a que hemos hecho referencia con una nutridísima concurrencia, en la que estaban representadas todas las clases sociales. De las cintas que pendían del féretro eran portadoras religiosas pertenecientes a las Comunidades de San Vicente de Paúl, que presian servicio en la Casa de Caridad y Hospital de la Madre de Dios, así como de las RR. MM. Franciscanas. En el fúnebre cortejo formaron todas las siervas de Jesús, sacerdotes, familiares y numerosas representaciones. El duelo fué despedido por el Rvdo. Padre Superior de la Comunidad de Canónigos Regulares de Letrán, quien tuvo frases de encendida admiración para la ejemplaridad que nos ofreció sor Misericordia durante toda su vida.

Que Dios haya acogido el alma de la finada concediéndola el descanso éterno, y ofrecemos a la Rvda. Madre Superiora y Comunidad de Siervas de Jesús y familiares, la expresión sincera de nuestra condolencia por tan irreparable pérdida.

LAS TRINCHERAS DE MODA
LOS COLORES MAS NUEVOS
a medida
ROYAL SASTRERIA

CALAHORRA, 17

MUNICIPALES. — Decir que el alcalde, don E. José Losantos Gutiérrez, recibe a diario infinidad de visitas, no tiene nada de particular. Todos quieren colaborar, en la medida de sus posibilidades, al engrandecimiento de nuestra querida ciudad. Las visitas que en la Alcaldía recibe, van todas ellas encaminadas a felicitarle por el nombramiento que ha sido objeto, y a la vez para ponerse incondicionalmente a su entera disposición.

Entre ese verdadero alud, no podía faltar la nuestra, pero en plan meramente informativo, toda vez que con anterioridad habíamos hecho ya nuestro modesto ofrecimiento.

Y el señor alcalde, todo locuacidad, nos facilita varios datos que, por creerlos de interés, traemos a estas columnas.

De Roma se recibió telegrama agradeciendo el testimonio de adhesión y enviando Su Santidad una bendición apostólica para la Alcaldía, Corporación Municipal y ciudad de Calahorra.

Nos informó cómo el martes día ocho recibió la visita del ilustrísimo señor ingeniero jefe de la Confederación Hidrográfica del Ebro, con el que visitó la casa de máquinas de aguas potables, para verificar sobre el terreno el consiguiente estudio de una nueva galería de captación que reduzca, dentro de lo posible y como primera parte de la obra a realizar, el problema del agua en la ciudad.

El jueves se trasladó a Zaragoza para tomar parte en la subasta de la primera fase del problema de las aguas, de donde regresó plenamente satisfecho.

El viernes reunió a la Junta Local de Primera Enseñanza para estudiar la forma de llegar a la total supresión del analfabetismo y mejora del ambiente cultural. Comenzó la visita a los grupos escolares para conocer las aspiraciones y necesidades materiales de los mismos y mostró su satisfacción por la brillante labor desarrollada por el Magisterio, rogándonos utilizáramos estas columnas para hacer llegar a los componentes del mismo su más cordial felicitación.

El sábado, acompañado de los concejales delegados, señores Gonzálvez y Puertas, visitó el Santo Hospital, siendo recibidos por la Comunidad de Hijas de la Caridad. Recorrieron las distintas dependencias y prometió realizar en el plazo más breve las obras de mejora instadas por dichos señores delegados.

Nos habló, asimismo, del problema de la vivienda, principal aspiración suya. Siente verdadera y honda preocupación por las familias que se albergan en la cárcel vieja, y es su propósito llegar a la construcción de viviendas ultraeconómicas, que serán emplazadas en el ensanche de la ciudad, para conseguir que todos los vecinos de Calahorra dispongan de casa-habitación donde pueda vivirse con cierto decoro.

Por último, nos expresó el sentimiento que en la Corporación había producido el fallecimiento de sor Micaela, la benemérita monjita que pasó cincuenta y seis años entre nosotros ejerciendo la caridad y para quien iba a instarse expediente en solicitud de la Cruz de Beneficencia.

Al despedirnos, nos manifestó que estaba plenamente reconocido por la colaboración que en todo momento recibe de sus compañeros de Concejo y funcionarios municipales, y espera una sólida unión de este bloque para llevar a la práctica los muchos proyectos que tiene en perspectiva.

MURILLO DE RIO LEZA, 17

FALLECIMIENTO.—Tras de larga y penosa enfermedad, sin que la ciencia médica haya podido hacer nada por evitarlo, falleció el pasado lunes, a los diez años de edad, el simpático niño Jesús Esteban Aragón. Soportó su enfermedad con santa resignación y recibió momentos antes de expirar a Jesús Sacramentado, del cual era muy devoto.

Su entierro constituyó una imponente manifestación de duelo, siendo muchos los parientes y los amigos de sus padres que se desplazaron de pueblos inmediatos para acompañar al malogrado amiguito a su última morada.

Todos los niños de las escuelas con sus maestros daban escolta de honor a su compañero de clase, portando coronas y flores, que depositaron en el panteón familiar, donde fué sepultado.

Descanse en paz y reciban sus desconsolados padres, don Angel y doña Aurora, así como sus hermanitos, abuelos, tíos, primos y demás familia, nuestro sentido pésame.

BODEGA COOPERATIVA.— Ha sido designado presidente de la misma, en sustitución del fallecido don José Latorre Sáenz, don Pablo Velasco Martín, prestigioso industrial de la localidad, del que se espera una labor intensa y beneficiosa. Le deseamos pleno acierto en su cometido.

RIBAFRECHA, 17

FALLECIMIENTO SENTIDO.—A la temprana edad de cuatro años, ha subido al Cielo el niño Julián Gómez Galarza, hijo del secretario de Pradillo de Cameros, del mismo nombre. La criaturita, en unión de su madre, doña María Dolores, pasaba una temporada en esta localidad al lado de su tío el señor cura párroco, don Santiago Galarza. El deplorable acaecimiento ha causado hondo y general dolor así en este vecindario como en el de Pradillo, y de uno y otro está recibiendo la doliente familia muchas y muy sinceras muestras de condolencia, a las que de todo corazón unimos la nuestra.

BAÑARES, 14

CESE.—Ha cesado en el desempeño de la titular, después de servirla durante 35 años, el médico don Antonio Coello Treviño, padre del también facultativo de la Residencia Sanitaria del Seguro de Enfermedad don Antonio Coello Cuadrado. Goza entre nosotros de tal estimación y han sido sus servicios tan abnegados, que su cese, aun considerando su retiro bien ganado, ha producido general contrariedad, ya que será costoso acostumorarse a tener que prescindir de sus servicios.

Se espera que las autoridades de Bañares y pueblos agregados al partido le tributen un homenaje a que se ha hecho acreedor, así como que continúe residiendo entre nosotros.

¡Oye...!

¿Quién diría que tu traje y el mío son de hace más de dos años? Gracias a

NETTOSOL o SUPERNETTOSOL

están como el primer día de impecables y elegantes en grado sumo. Es la máxima economía en los trajes, que, aunque carísimos, en la duración queda compensado.

Tú notarás que también nuestros muebles y el zócalo de tu despacho están primorosamente relucientes; porque los limpio y doy brillo con

DIAMANTINA NETTOSOL

y los tengo como los trajes, impecables; es la marca que más garantía me ofrece por sus resultados y por ser la más antigua y primera en España.

¡Vd. puede acertar la QUINIELA SOBERANO...!

...si, mientras se deleita saboreando una copa de este noble brandy, rellena un boleto para conseguir cualquiera de estos magníficos premios que González Byass regala

¡Todas las semanas!

1 Una moto scooter, «Lambretta».
2 Un frigorífico, Edesa.
3 Un viaje a París, once días, dos personas, con Viajes Melia, S.A.
4 Una pulsera de oro.
5 Una escopeta de caza, «Ugartechea».
6 Una radio con pick-up, PHILIPS.
7 Un mueble bar, ALFA.

Y además, 10.000 pesetas en efectivo, a repartir entre los acertantes no premiados con alguno de los regalos anteriormente citados.

Rellene el boleto, escribiendo en el orden que Vd. elija, el nombre de cada premio dentro de cada una de las siete botellas que figuran en el mismo. Con su nombre y dirección, remítalo a Publicidad Rasgo a/c. Delegación González Byass, Francisco Rojas, 5 - Madrid.

Acertará quien haya escrito los nombres de los premios en el mismo orden que, el que resulte al formarse al azar la quiniela ganadora.

El plazo de admisión de los boletos, expira todos los jueves a las ocho de la noche, entendiéndose que los que se reciban después de dicho día y hora, serán valederos para la semana siguiente.

Vd. puede enviar en un sobre, cuantos boletos haya conseguido reunir, con cuantas soluciones quiera, y en la semana que desee, y si acierta siempre será favorecido.

Por cada botella 30 boletos.—Por una copa, solicite un boleto.

r 10.000 pesetas en efectivo

Escuche todos los viernes, a las 11,30 de la noche, la formación de la quiniela ganadora y los nombres de los acertantes en el gran programa retransmitido por la Cadena de Emisoras de la Sociedad Española de Radiodifusión.

GONZALEZ BYASS

"RASGO"

QUINIELA GANADORA CORRESPONDIENTE AL VIERNES ONCE DE NOVIEMBRE DE 1955:

Primero, escopeta; segundo, pulsera; tercero, bar; cuarto, viaje; quinto, moto; sexto, nevera, y séptimo, radio.

A PLAZOS
RELOJES
GAMA
APARTADO 385-MADRID
PIDA CATALOGO GRATIS

CUIDE SU SALUD,
TRABAJE MENOS;
LAVE CON SACUITO

ANUNCIOS CLASIFICADOS

ALQUILERES

HABITACIONES con derecho a cocina, se ceden. Cigüeña, 2, 3.º.

LOCAL para industria, se necesita. Razón, Telf. 3363.

PISO, desea funcionario del Estado sin familia. Pagaría de 300 a 400 pts. Razón, Nueva Rioja.

COLOCACIONES

EMPAPELADORAS y aprendizas, se necesitan para fábrica de pastillas. Razón, Oficina de Colocación. Referencia núm. 1.625.

SIRVIENTA, se necesita. Razón, M. de la Mata, 2, portería.

MUJER de 50 a 60 años, se necesita para servir matrimonio solo, poco trabajo. Razón, Inocente Rioja, en Nájera.

SE NECESITAN dos aprendices y dos chicas, bien retribuídos. Referencia núm. 1.624, Oficina de Colocación.

MEDIO OFICIAL de peluquería, se ofrece. Razón Pablo Merino, Hera del Señor, en Autol.

SIRVIENTA, se necesita. Razón, Duquesa de la Victoria, 5, 1.º dcha.

SIRVIENTA, se necesita para poca familia. Razón, Once de Junio, 15, bajo Casa Marín.

CHICOS, se precisan tres de 18 a 20 años. Razón, Oficina de Colocación Referencia núm. 1.633.

VIAJANTE de tejidos, se necesita. Buen sueldo. Razón, Nueva Rioja.

COCINERA Y DONCELLA con informes. Buen sueldo. Interesan en Vitoria, calle Guipúzcoa, 1. Sra. de Krazu. Telf. 1477.

SIRVIENTA, se necesita con buenos informes. Casa Administrador de Cervas.

SIRVIENTA sabiendo de cocina, se necesita. Muro Mata, 1, 3.º dcha.

INTERINA, se desea. Razón, Dres. Castroviejo, 31, portería.

MUCHACHA, se necesita con buenos informes. Calvo Sotelo, 16, 4.º iz.

IMPORTANTE Compañía de Seguros precisa Subagentes/productores, fuerte comisión. Informes, Once de Junio, 9, bajo.

MATRIMONIO para casa de labranza, se necesita. Ganará un buen sueldo. Razón, Jesús Rejado, Cra. de Villamediana, Calleja Vieja.

COCINERA y doncella, se necesitan. Vara de Rey, 7, 6.º izq.

INTERINA, se necesita para matrimonio solo. Murrieta, 6, 2.º dcha.

GANE DINERO trabajando en su domicilio. Pida folleto gratis a «Arespi». Alto Aldeconea, Villa Luarte, San Sebastián.

FINCAS

BLAZQUEZ. Antes de hacer sus compras o ventas, consulte con esta Agencia Calvo Sotelo, 16.

CASA con corral, llaves en mano, vende Valeriano Marín, en Villamediana de Iregua.

50 OBRADAS de viña, 16 fanegas de tierra, la mitad sembrada, dos corros de huerta, casas, y pajar con cueva, vende con facilidades de pago Benito Matilla, en Leza (Alava).

PISO 2.º, 6 habitaciones, se vende en Av. Portugal, 7, magnífica orientación, llaves en mano. Razón, Ramiro Torrijo, en Oyón (Alava).

PISO, se vende llaves en mano. Tratar con su dueño en Escuelas Pías, 24, 2.º, de 12 a 2

EN SANTO DOMINGO de la Calzada se venden las fincas de Esperanza Moneo. Tratar con la misma en Logroño, H. Moroy, 19, tienda.

CONSTRUIREMOS su vivienda en La Estrella (Valdegastea) con 4 habitaciones grandes, cocina y baño-aseo, agua corriente, almacén, cuatro celems, tierra regadío propio. Exposición Sur, sitio sanísimo y alegre. Sin D. Reales y 20 años sin 90 por 100 de contribución. 18.000 ptas. en mano y cien ptas. por mes. Dése prisa. Bretón, 18, entlo. dcha., de 12 a 1

PABELLON o local de 200 a 250 m.2, se necesita. Razón, Nueva Rioja.

EN NAJERA, en km. 25 de la cra. Logroño, solar de 1.170 m.2, ideal para construcción viviendas, pabellones e instalación de industria. Bodega con 18 cubas de cemento capaz para 2.800 cántaras y 2 lagos, entradas por las dos calles más céntricas y a 50 metros de la Alhóndiga. Junto o por separado. Precio muy interesante. Más datos: Exclusivas Nalda, A. colegiado. Cervantes, 1, 4.º izqda. Logroño.

AGENCIA DE NOTICIAS Escalona informa de la venta de una casa planta baja, gallineros y cuadras en calle de San Adrián, y un piso en García Morato, exento de contribución 20 años. Directamente con los interesados. Libres de inquilino. Alcázar de Toledo, 8, 1.º.

AGENCIA DE NOTICIAS Escalona les informará de la venta de un entresuelo económico. Tratar directamente interesado. Alcázar de Toledo, 8, 1.º.

PISO, urge comprar, sin intermediarios. Razón, Nueva Rioja.

ESCALONA informa, venta una huerta de siete fanegas, buena casa, regadío de primera. Directamente interesado. Alcázar de Toledo, 8, 1.º.

GANADOS

POLLITAS Leghorn 1 a 8 meses, selección máxima. Precios propaganda. Marqués de Murrieta, esquina Parque Móvil Ministerios.

VACA recién parida, de raza superior, vende Maximo Sánchez, en Bañares.

VACAS, una recién parida y otra preñada de 8 meses, vende Florentino Nájera, en Manjarrés.

POLLAS Leghorn, poniendo, vendo 60 de 5 o de 7 meses, precio barato. Félix González, en Munilla.

GALLINAS, se venden 18 jóvenes, empezando a poner, y 12 de primera postura. Oeste, C, 2.º izq.

MACHO bueno, vende Primitivo Amutio, en San Isidoro.

DOS VACAS recién paridas, vende Aureliano Fernández, Balmes, 16, Haro.

POLLITOS del día. Apresúrese a cursar sus pedidos para poder servirle con puntualidad. Granja Rioja, Logroño.

MACHO burreño, 16 meses, 1'40 altura, y carro 2.500 kilos, seminuevo, vende Ildefonso Lozano, en Cordovín

POR CESE DE LABRANZA se venden dos caballerías a prueba, aperos de labranza, volquete, partida de cebada y 100 pollas en plena producción, primera puesta, raza Leghorn, y pajar de trigo. Tratar, finca de los Regius. Cra. de Mendavia.

CABALLERIAS, vende tres Fermín Vea, en Sesma (Navarra).

PERROS de ovejas, vende dos Babil Izu, en Viana (Navarra).

PÉRDIDAS

Cabra mocha, roja, en término Prado Viejo. Se ruega entreguen en corrales Aguirre.

Medio parachoques. Se gratificará su entrega en Bretón de los Herreros, 10. Teléfono 2366.

Hallazgo maleta carretera Pamplona-Logroño, el pasado mes de octubre. Quien acredite ser su dueño puede pasar a recogerla en el domicilio de José María Cabredo, en Oyón (Alava).

TRASPASOS

LOCAL céntrico, chaflán a dos calles, se traspasa en inmejorables condiciones. Razón, Bazares Americanos, José Antonio, 1.

MERCERIA muy acreditada, se traspasa. Razón, Nueva Rioja.

NEGOCIO en marcha, se traspasa. Razón, Nueva Rioja.

PROPIETARIOS, ARRENDATARIOS: ¿Quieren traspasar su negocio? Exclusivas Nalda se encarga de toda clase de los mismos. A. colegiado. Cervantes, 1, 4.º izq.

COMESTIBLES, droguería, locales para negocios en lo mejor de G. Mola, y bar-taberna en lo más céntrico de la capital. Consulte a Exclusivas Nalda. Cervantes, 1, 4.º izq.

CARNICERIA en lo más céntrico y comercial de la capital, grandiosa trastienda, poca renta y buena clientela. Exclusivas Nalda. Cervantes, 1, 4.º izq.

MERCERIA situada en lo mejor de la capital, mucha venta y vida propia. Exclusivas Nalda. Cervantes, 1, 4.º izqda.

LOCAL céntrico, calle primer orden, de 150 metros cuadrados, bien de renta, propio cualquier negocio. Exclusivas Nalda. Cervantes, 1, 4.º izq.

VEHÍCULOS

TARTANA seminueva, con arreos, vende Maximiliano Martínez, en Villamediana.

MOTOCICLETAS «Derbi» 125 c. c., completamente carenada, el único scooter de ruedas altas. Véalas en Grijalba.

CAMION «Dodge», basculante 3.000 kilos, recién reparado, ruedas nuevas, se vende. Razón, Telf. 3263.

FURGONETA «Citroen» 500 kilos, documentación en regla, se vende en 14.000 ptas. Razón, Garaje Cuesta.

FURGONETA «Fiat» 9 H.P., 500 a 1.000 kilos, a toda prueba, y documentación en regla, se vende. Razón, Telf. 20, Arnedo.

D. K. W., carrocería chapa, muy bien de todo, se vende. Cristo, 11, 2.º.

CITROEN B-14, toda prueba, se vende barato. Batlén, 31.

DERBY 250, nueva, 5.000 kms., vende Osmundo García, en Villamediana.

CARRO seminuevo, de 2.000 kilos, vende Félix Vicioso Ezquerro, en Pradejón.

CITROEN 5 H.P., perfectas condiciones, vendo barato. C. Sotelo, 44, 2.º.

FURGONETA Citroen 5 H.P., 300 kilos, y moto Montesa 125 c. c., completamente equipada, vende Pancorbo. Vara de Rey, 9. Telf. 1348.

BICICLETA señorita, sin estrenar, se vende. Norte, 18, entlo. dcha.

CAMIONETA Chevrolet 4 toneladas, chasis Dodge, se vende. V. Rey, 51.

FURGONETA 1.500 kilos, se vende con facilidades. G. P. Rivera, 12, 4.º iz

VENTAS

COMEDOR nuevo, se vende. Razón, Ruavieja, 85, 2.º dcha.

CHOPERA compuesta de sopanas, cuartones, cabios y alguna tirantilla, vende el presidente del Sindicato de Riegos de Alberite.

RADIO-GRAMOLA automática «Telefunken Wagner», se vende Razón, Nueva Rioja.

CUBAS y tinos de madera, compra Jesús Azcárate en San Vicente de la Sonsierra

CAMA metálica y cocina, se venden. Avda. Viana, 12, 1.º.

REMOLACHA Y ALFALFA, vende Julio Medrano, en Varea.

BUFANDAS, mucha variedad y bonitas. Las hay de lana pura desde 7'25 ptas. El Almacén Sagasta 14

ESTUFA de petróleo, se vende. Razón, Calzados Luis Herrero. Mola, 37.

MUEBLES, se venden por ausencia. Razón, Nueva Rioja.

VARIOS

CEPILLOS para la limpieza e higiene de la boca, en El Almacén. Mucha variación y precios económicos. De gran resultado, desde 1'50 ptas. Sagasta, 14.

CEMENTO «Cangrejo» precio oficial, vende Primitivo Marrón, Gonzalo de Berceo, 28. Telf. 3492.

AVISOS:

Los anuncios para estas secciones solamente se admiten en la Administración de este periódico.

SGCB2021

Barreiros Diesel
Nuevo modelo - 90 HP. - 6 cil.

NUEVA RIOJA

Distribuidor exclusivo
de BARREIROS DIESEL
CALVO SOTELO, 4.
TELEFONO 23 - 32
LOGROÑO

La actualidad en el Extranjero

La guerra de los violones

¿SON VALIDOS LOS VOTOS DE LOS COMUNISTAS EN EL PARLAMENTO?. POLEMICA AL DIA

(Servicio especial para nuestro periódico de la actualidad francesa)

Los comunistas están salvando el Gobierno de Edgar Faure. Hasta los radicales de su propio grupo los tiene enfrente. ¿Es válido esto?

Esta es la polémica del día en el vecino país: y no están de acuerdo todos siquiera dentro del mismo equipo de Faure, ya que dos de sus ministros han intentado arrastrar al Gobierno a la crisis, después de este acontecimiento.

Hasta el mismo Edgar Faure comparte este espíritu de duda y de vacilación. Se ha dirigido al presidente presentando la dimisión de todo el Gobierno, pero M. Coty le ha disuadido de semejante decisión.

Al final se ha llegado a un acuerdo, y se da por bueno lo sucedido. Sin embargo, la alarma es total dentro del Gobierno y fuera: ese proyecto electoral, que aprueban los comunistas, se ha hecho antipático a todos los que no lo son: para ellos significa que en el futuro Parlamento volverán los rojos no con un centenar escaso de diputados, sino con los ciento cuarenta o más o menos, pero siempre muy por cerca de esa cifra.

Y esto es más grave que esas controversias sobre la validez o no de sus votos, cuando salvan o hunden a un Gobierno.

HAY UNA GUERRA sobre Europa y sobre el mundo, de la cual apenas se habla y, sin embargo, es innegable: es la guerra de los violones o la lutomaquia, si se la quiere dar un nombre sonoro.

La desencadenó un joven italiano, Giovanni Iviglia, secretario de la Cámara de Comercio de Zurich. Es este uno de los grandes expertos en este campo, que ha vendido innumerables violones antiguos y modernos, durante algunos años ha hecho sudar lágrimas de sangre por sus tesoros divulgando bajo diversos pseudónimos todo lo que sabía sobre este tema, que al final era mucho más de lo que podían conocer la totalidad de sus lectores, sobre violones antiguos, falsos o verdaderos.

La guerra de los violones se extendió por toda Europa, antes de que nadie, con autoridad, pudiera intervenir en ella: se han seguido numerosos procesos sobre posibles falsarios, y éstos y los jueces mismos se vieron precisados a acudir a los expertos, que no tenían ni tiempo siquiera de atender a los poseedores de esos dudosos tesoros, que se precipitaban sobre ellos.

LARGA SERA esa lucha, y no es fácil darla fin por la imposibilidad de determinar a ciencia cierta si un violón es un Amati o un «Stradivarius», o si es o no del siglo XII.

Por último, un buen fabricante puede desafiar hasta a los rayos X, lo mismo que a los microscopios, fabricando «buenos violines antiguos» con materiales modernos. Uno de los «Stradivarius» más apreciados, el «Greffuhle», considerado hasta ahora como de una garantía absoluta, fué declarado falso por expertos de reconocidísima autoridad.

LOS VIOLINISTAS se mantienen de ordinario al margen de esta lucha: un buen profesional no significa que sea a la vez experto autorizado; cuando se preguntó a Paganini qué pensaba de unos violines maravillosos, que se le presentaron creyó tener en sus manos uno de los violines que él siempre manejara, el Guarneri, y sin embargo era un simple Guillaume, del siglo XIX.

Aun así, compró uno de ellos y se sirvió de él muchas veces, no obstante estar todos convencidos de que se trataba de meras imitaciones.

SALVADOR DALI ha tenido una de sus genialidades estos días: preguntado por un periódico ilustrado, qué pensaba de sí mismo, contestó que sentía por él una admiración sin límites; y añadió que para ser un genio de la pintura eran precisas dos cosas: «ser español de nacimiento y por nacimiento llamarse Dalí».

JAVIER DE EGUIA

Estados Unidos, capital Gettysburg (7.000 hab.)

EN UNA VIEJA GRANJA, PROPIEDAD DE LOS EISENHOWER, SE MIRA LA POSIBILIDAD DE UN CAMBIO DE POLITICA EXTERIOR, A LA LUZ DEL FRACASO DE GINEBRA

(Servicio especial para nuestro periódico de la actualidad norteamericana)

Julio 1863: Lincoln, tras una campaña que había costado 55.000 muertos, después de la batalla de Gettysburg, pronuncia estas palabras solemnes, quizá demasiado para ser exactas:

...«Que el Gobierno del pueblo, por el pueblo y para el pueblo no desaparezca de esta tierra».

Noviembre. 1955: esa pequeña ciudad de Gettysburg, de donde sopló el viento de la libertad norte americana, se ha convertido durante unos tres meses en la capital de los Estados Unidos

...«los médicos—decía Eisenhower—me han perdonado y estoy por ellos autorizado a gobernar mi país, pero no con la furia de un bulldog».

La ciudad, célebre en la historia del país, ha recobrado su actualidad y su fama en la vida mundial. Todos los años van a visitar aquellos lugares unos 800.000 turistas. ¿Cuántos irán este año, al hacerse público que en ella reside el presidente del más fuerte imperio del mundo?

Por su historia es una zona de primera clase para el turismo norteamericano: verdes praderas fuera del casco de la población; unas calles estrechas y limpias, unos muros con ligeras torres, como observatorios para aquella linda campiña y al pie de los mismos, los viejos cañones, a cuyo estampido triunfó la unidad norteamericana frente al afán de desaparición de los ciudadanos del Sur.

Tal es la ciudad a la que se ha recogido Ensenhower con un pequeño estado mayor, para dirigir los destinos de su país: compró días después de la segunda guerra mundial una granja gastó en su reparación todos los derechos de autor de su obra «Cruzada en Europa», y allí ha ido a distraerse especialmente en la monumental cocina de que está dotada la finca.

—Le gusta tanto a Ike salsear en la cocina—dijo su esposa a los amigos que veían el gasto realizado en aquella dependencia.

HORA DE UN RECAMBIO

La llegada del presidente a su granja de Gettysburg coincide con el fracaso de Ginebra. Y es necesario que los contados espacios que puede dedicar a la gobernación de su nación, los consagre a estudiar la política exterior americana después del tremendo fracaso de Ginebra.

Están todos contra él en esta materia: es suyo la dirección, y la última responsabilidad de la política exterior y él personalmente fué quien llevó adelante esa dirección en la reunión de los grandes en julio último.

El fracaso ha sido muy fuerte, después de los necios optimismos pasados, para que no recaiga sobre su cabeza, aun cuando se encuentre enfermo y con más necesidad de paz que de discusiones y de luchas

—Es demasiada esa paciencia con los bandidos de Moscú—le grita el «Daily Mirror» americano, en nombre de las derechas extremas de esta nación.

—A los republicanos—añaden los demócratas, prestos a sacarles todos los defectos en vísperas de la próxima campaña electoral—les falta imaginación y hasta memoria.

Y es cierto. ¿No han podido sacar algo más siquiera de partido con su diplomacia frente a Rusia? Durante el mandato de Eisenhower, el mundo rojo ha ensanchado sus fronteras y no ha retrocedido ni un solo palmo que no se haya traducido por una equivalencia de kilómetros, respecto a los americanos Ejemplo, Austria.

EL CASO TIPICO

El caso más típico lo constituye Alemania. Y aquí es donde conviene recordar no pocas cosas a los republicanos: éstos la están perdiendo irremediablemente para Norteamérica.

—Hace un año o poco más—escribe el «Christian Science Monitor»—se nos decía que con la integración de Alemania en la NATO, los rusos se retirarían automáticamente de la Alemania Oriental, sin necesidad de guerra. ¿Qué queda de esa tesis?

Después de Ginebra se ha visto bien claro que Moscú sólo abandonará esa parte de Europa con una fuerte recompensa. Además, el tiempo trabaja para ellos, para los rusos: esperan éstos tranquilamente la muerte de Adenauer y empiezan a lanzar serios desafíos económicos y políticos en Asia, en Europa, en Africa, etc.

UBALDO DE LEON

Eisenhower trabaja de firme

SU RESTABLECIMIENTO CONTINUA SATISFACTORIAMENTE

GETTYSBURG (Pensilvania, Estados Unidos), 17. — El presidente Eisenhower está pasando hoy la jornada más atareada de su convalecencia. Se sometió a un reconocimiento médico completo, cuyo resultado fué la declaración de que el restablecimiento continúa en la forma más satisfactoria, y a continuación se instaló en el despacho que ha sido acondicionado para él en la oficina de Correos, y empezó a trabajar de firme en asuntos de política exterior, presupuestaria y fiscal. Recibió al secretario de Comercio, Sinclair Weeks, que trazó ante el presidente un cuadro de la situación económica nacional.

Al salir, Weeks dijo a los periodistas, en relación con el estado de Eisenhower: «Creo que va a quedar como nuevo». En cuanto a la economía norteamericana, manifestó: «Este año va a ser el más próspero de la historia del comercio y de la industria de los Estados Unidos. Todo parece indicar que los seis primeros meses del año próximo registrarán un auge aún mayor».—(Efe).

YATE FANTASMA

¿QUE HA SIDO DEL "JOYITA" Y DE SUS VEINTICINCO PASAJEROS A BORDO?. EL YATE PUDO SER ATACADO POR LOS PIRATAS O HUNDIDO POR UN NAVIO DE MAYOR TONELAJE: NO SE SABE

(Servicio especial para nuestro periódico de la actualidad inglesa).

Los mares del Sur son frecuentes en dramas misteriosos. ¿Qué ha sido de «Jayita» que saliera de un puerto de las islas de Samos, para hacer un viaje de pocas horas, desde Apia a Tokelau?

Durante muchos días nada se supo del yate de 70 toneladas, construído hace unos veintiún años: las Fuerzas Reales Aéreas salidas de Nueva Zelanda le buscaron cuidadosamente por aquellas latitudes y no lograron ver su silueta, se examinaron cuidadosamente islas e islotes del Pacífico, por si sus veinticinco pasajeros a bordo se encontraban en alguna de aquellas porciones de tierra inhabitadas, pero con el más absoluto fracaso.

Los aviones neozelandeses «peinaron» el mar en todas direcciones y afirman que hicieron los 100.000 kilómetros en la búsqueda del barco perdido; se transmitió del yate a todos los barcos en ruta y todas las investigaciones resultaron vanas durante más de tres semanas.

El «Joyita» se dedicaba ahora al transporte de maderas preciosas. Le mandaba el capitán Miller, de 40 años, oficial de la Royal Navy, era conocido en todo Oriente, y a bordo llevaba siete europeos, más otros cuatro funcionarios asiáticos.

Parecía que el mar se había tragado al yate con todos sus restos: ni una tabla antes, ni un cadáver ahora se podían recoger después de investigaciones infinitas. La búsqueda, ante este fracaso constante, fué ya abandonada.

¿DRAMA?

Se habían perdido ya todas las esperanzas de dar con el yate, cuando a las tres semanas largas, fué encontrado solo y sin nadie a bordo, en las islas de Fiagi, a unos 1.000 kilómetros de una de ellas, la de Venus-Bevu, una de las mayores.

Es este lugar uno de los parajes más inhóspitos de todo el Pacífico: raro es el barco que por allí surca aquellas solitarias aguas. El «Zuvalu», la embarcación que inesperadamente le descubriera, sólo pasa por allí una vez cada cinco años.

Pero ese yate, con su aparición no descubrió ninguno de los enigmas que le rodeaban y sólo hizo elevar al grado máximo todos los misterios: no había nadie a bordo: no se encontraba nada que pudiera servir como una pista para la suerte de los pasajeros o del destino a que se habían visto sujetos; los instrumentos de precisión, como compases, radar etc., habían sido arrancados cuidadosamente, y en las bodegas, en los primeros momentos nada se pudo encontrar, pues en parte estaban llenas de agua.

¿Qué le había pasado al «Joyita»? Son muchas las hipótesis que pudieran apuntarse, pero como meras posibilidades tan sólo: ese barco ha podido ser abordado por un navío mayor y abandonado luego por sus pasajeros; ese barco ha podido ser, igualmente, atacado por los piratas, ya que el corso abunda en estas regiones y robado todo lo que tenía algún valor; por último bien pudiera suceder que ante un accidente de cierta importancia lo abandonaran voluntariamente sus pasajeros y que éstos se encuentren en cualquier isla abandonada, de las que tanto abundan por estas latitudes.

A LA BUSQUEDA

De nuevo los aviones han salido recorriendo los mares y acechando todas las islas. El capitán Miller, al que vulgarmente se le llamaba «Dusty», era conocido y apreciado por todos. Se le tenía como un lobo de mar, y no es fácil que éste le sorprenda, y menos aún los piratas de aquellas islas.

Pero el misterio sigue y está encuadrado en toda la gama de incógnitas y de fantasmagorías, que ese mar Pacífico tiene en la mente y en la historia.

La historia del «Joyita» apasiona hoy en los mares del Sur, y se evoca la extraña memoria de otro barco, el «Monte Celeste», que desaparecido en 1875, fué encontrado años después solitario, con extraños habitantes a bordo, pero en el Pacífico, sin que ellos supieran nada de los primeros pasajeros, que abandonaron la embarcación.

LOPEZ MAC MILLAN

AVION DE PASAJEROS CONSTRUIDO EN GETAFE

Ayer presenció las pruebas el ministro del Aire, señor González Gallarza

MADRID, 17.—El ministro del Aire, teniente general González Gallarza, ha presenciado esta mañana, en Getafe, las pruebas del avión «Casa» 107 «Azor», construído en dicha localidad.

Se trata de un transporte de pasajeros que dispone de 31 asientos en una cabina acondicionada con todos los adelantos modernos. Es bimotor, monoplano, de ala baja, y tiene un radio de acción medio de 1.500 kilómetros.

La tripulación está constituida por el primer piloto, un segundo piloto, operador de radio y mecánico. El tren principal consta de dos patas amortiguadoras con doble rueda y freno, que pliegan hacia adelante mediante presión hidráulica. El juego delantero, dotado de amortiguador y una rueda, pliega también hacia adelante y se aloja en la proa del fuselaje.

Entre otras características, tiene 17'8 metros de envergadura, 20'85 de longitud y 7'75 metros de altura. Su peso en vacío equipado es de 9.820 kilos y el peso a plena carga de 15.000.

Con el ministro, asistieron a este acto el subsecretario del Departamento, general Lacalle; el jefe del Estado Mayor, general Fernández Longoria; el jefe de la Región Aérea Central, teniente general Sáenz de Buruaga; el teniente general don Joaquín González Gallarza; directores generales de Aeropuertos, señor Roa, y de Industria y Material, coronel Las Morenas; el secretario general del INTA, señor Pérez Martín; el secretario general del Ministerio, coronel Carmona; el presidente del «Casa», señor Ortiz Echagüe, y el de la «Iberia», señor Delgado.

Los ingenieros de la casa constructora explicaron al ministro las características de los aparatos construídos en Getafe, de cuyos cuatro modelos había en las pistas un aparato. Primero presenciaron las pruebas del «Alcotán» 201, y después la del 207, para transporte de pasajeros. El piloto realizó diversas pruebas con ambos motores y con uno sólo. Después, el ministro, teniente general Gonzalez Gallarza, subió en este aparato, que realizó un vuelo de pruebas, del que el ministro quedó muy satisfecho.

Interesante hallazgo arqueológico

VILLANUEVA DE LOS INFANTES (Ciudad Real), 17.—Recientemente, y al parecer por los indicios apuntados en un testamento, se ha descubierto una capilla subterránea en la que han sido hallados interesantes documentos de una época todavía indeterminada, en bastante buen estado, así como un grupo escultórico representando a Santo Tomás de Villanueva, rodeado de cuatro pobres, en su conocida condición de «Padre de los necesitados». El monumento está esculpido en piedra, ignorándose de qué tiempo data el mismo. Este hallazgo coincide, por lo que se refiere a Santo Tomás, con el IV centenario de su muerte, que en la población se ha conmemorado gloriosamente durante el pasado mes de septiembre. Se asegura que en el interior de la capilla hay otro departamento, en el que no se ha penetrado en espera de que lo visite la jerarquía eclesiástica de la provincia.

Nuestros visitantes

Por Marichu de la Mora

Es probable que ustedes hayan oído hablar de Cayelor Hauser. Por si no lo saben, les diremos que es un doctor que promete en sus libros una vida larga y feliz a cambio de unas cuantas normas de higiene y de sacrificio en la mesa. Esto no es nuevo y lo repiten hasta la saciedad todos los médicos del Universo. La gracia de Gayelor ha consistido en la manera de presentarlo. Lo ha hecho bien y el público se le ha volcado. Las ediciones se han vendido como rosquillas, y no hay belleza internacional o más bien exbelleza, ni artista de cine de una cierta edad, que a el no acuda. Un buen negocio como resultado de una buena propaganda. Vende libros traducidos a varios idiomas y los alimentos que aconseja, aún los más vulgares, con su nombre como marca de fábrica.

Nada de esto sería muy interesante si no fuera por el fenómeno bastante curioso que se ha producido al llegar este caballero a España. Ofreció una entevista a los periodistas y allá fuimos en nombre de nuestro deber y de nuestra curiosidad personal.

Lo malo de los españoles, lo malo para los demás, se entiende, es que no nos dejamos impresionar por eso que los castizos llaman «el cuento». A la buena fe de algunos países sajones o a la agradable, ¿por qué no confesarlo? exuberante elocuencia de nuestros vecinos latinos, oponemos nosotros un devastador sentido común contra el que es difícil de luchar. No negaremos que este «al pan, pan» quita a veces agrado a los episodios de la diaria existencia, pero como en momentos decisivos de nuestra historia, y no es caso mencionar nombres que se aprenden en primer año, nos ha sido cualidad bastante útil, no creemos que en conjunto debamos lamentarlo.

Pero todo esto el despistado Gayelor lo ignoraba. Le habían hablado sin duda de un país de mujeres gordas, esto se repite mucho, y él, con bastante lógica se habría dicho. «Esto es lo mío». Veíamos a un señor en la «segunda mitad de su vida», que comprende, según su propia fórmula, después de los cincuenta hasta los cien años, en ese estado de buena conservación que nos recuerda a los alimentos mantenidos en las cámaras frigoríficas que sin poder declarar que están averiados tampoco los podemos comparar ventajosamente con los verdaderamente frescos La piel tersa, demasiado tersa, la dentadura de una perfección que nos hace vacilar, compiten mal a nuestro modesto juicio con la curtida piel del hombre de aire libre, y truco por truco nos quedamos con las arrugas, pongamos por ejemplo, de Gary Cooper.

Acostumbrado Gayelor a la admiración y pingües ganancias de que le rodean hombres y mujeres de otras latitudes comprándole la ilusión de una apariencia de juventud, no podía por menos de marchar desfraudado de un país donde la gracia y el «angel» se prefieren a la estética belleza, y donde se ha llegado a decir que «la suerte de la fea la bonita la desea», como para ilustrar lo anteriormente apuntado.

Por otra parte resulta que las ultramodernas dietas que él aconseja son los alimentos olvidados por sabidos, y hasta desdeñados por modestos, de algunas regiones nuestras.

«Si mi cliente es rico», declara Gayelor, lo hago tomarse unos tomates. O también, añade como quien sugiere la remota posibilidad de comprarse una joya, «unos zumos de naranja».

No podemos por menos de recordar cuando el gazpacho andaluz, vitaminas a granel y calorías en su aceite de oliva, se esgrimía en otros tiempos como bandera política para demostrar la pobreza de nuestra Patria. ¿Y qué dirán ahora los «gourmets» del mundo que, despreciando nuestro aceite, sólo podían comer mantequilla y otras grasas de animales que ahora resulta adelantan en varios lustros, primero, la vejez, y luego la misma muerte? Y en cuanto a la melaza, al parecer verdadero tesoro dietético, sólo lo usaban para endulzar los manjares aquellas familias españolas más humildes, que no podían adquirir el azúcar cristalizada. Es probable que nada de esto habrá llegado al conocimiento de nuestro visitante, más atento, sospechamos, al lado negocio que al lado estudio.

—«Es un país atrasado» nos imaginamos oírle comentar. «Donde mis modernos métodos no pueden todavía arraigar. Un país medio salvaje, lleno de microbios». El pobre microbio también preocupa mucho a nuestros visitantes. En lugar de atacarle cuando se muestra agresivo, tratan de aniquilarle de entrada sin pensar que es posible que en el orden de la Creación también tenga sus funciones. Y que igual se muere del cólera que de la poliomelitis. Y que la vida que se nos ha dado, aún prescindiendo de sus verdaderos fines más elevados, es demasiado importante para malgastarla en preocupaciones exclusivas sobre el kilo, la arruga o el temor a la enfermedad

Confesamos que en estas cosas pensábamos mientras nos hablaba Gayelor, agradable y elegante maniquí, como desde un tablado, de las maravillas de su método. Lo que no sabemos es si estas consideraciones nuestras eran debidas a la parte de atrasado o de sentido común que nos corresponde como española.

(Exclusivo para NUEVA RIOJA. Prohibida la reproducción).

Otro proyecto de satélite artificial

CHICAGO, 17.—El sabio astrónomo Darrel Rotmick ha bosquejado un plan para la construcción de un satélite de la Tierra, tripulado por hombres, que sería «una pequeña ciudad en el cielo».

El primer paso para la construcción sería el de unir en el espacio dos cohetes, en posición frente a frente. A este núcleo se añadirían otros cohetes de fase final, cuya construcción tendría que ser realizada en el espacio por obreros dotados de trajes especiales.—(Efe).

LA SEÑORA

Doña Valentina López Garnica

(Vda de D. Valentín Pradas)

FALLECIO EN EL DIA DE AYER, A LOS 90 AÑOS DE EDAD,

habiendo recibido los Santos Sacramentos.

R. I. P.

Sus apenados hijos, don Cecilio y doña Pilar; hermana, doña Justa López (Vda. de Osaba); hijos políticos, nietos, biznietos, sobrinos, primos y demás familia, participan a sus amistades tan sensible pérdida y les ruegan una oración por el eterno descanso de su alma y la asistencia a los actos que a continuación detallamos, por cuyo especial favor les quedarán agradecidos.

Fuenmayor, 8 de noviembre de 1955.

CONDUCCION DEL CADAVER.—HOY, VIERNES, a las CINCO.
FUNERAL Y MISA DE REQUIEM.—MAÑANA, SABADO, a las DIEZ.

BUENOS DIAS
La claridad, la franqueza, la luz y el estandarte, por delante.
Su pintor... CARMELO SEGURA
Talleres en V. de Rey, 20, Tel. 1[illegible]

SGCB2021