NUEVA RIOJA

80 Ctmos. EJEMPLAR

Miércoles, 16 de febrero de 1955. Año XVIII.-Núm. 5.078. Martínez-Zaporta, 9.-Apartado, 28.-Logroño

Luminosos DE CATODO FRIO
RÓTULOS ALUMBRADO ILUMINACIÓN
INDUSTRIAS ELECTRICAS -SAENZ-
VARA DE REY, 17-TEL. 2738

"New York Times" comenta las quejas de la exigua ayuda norteamericana a España

Areilza se entrevista con Merchant y mañana iniciará su visita a Florida

Remorino anuncia que van por buen camino las negociaciones comerciales hispano-argentinas

NUEVA YORK, 15. — El «New York Times» se hace eco de las quejas españolas sobre lo menguado de la ayuda norteamericana, al menos en proporción con la prestada a otros países. El citado periódico publica párrafos del discurso pronunciado por el señor Giménez Arnau en la Cámara de Comercio Americana en Barcelona, en los que se indica que ha llegado el momento de señalar la pequeñez de las cifras que los Estados Unidos han concedido a España. Al mismo tiempo hace referencia al comentario del diario «Arriba» de las declaraciones hechas por el embajador de España en Washington, señor Areilza, durante su reciente estancia en Madrid.

AREILZA VISITA A MERCHANT

WASHINGTON, 15.—El embajador de España, don José María de Areilza, se ha entrevistado hoy en el Departamento de Estado con el secretario de Estado para Asuntos Europeos, Mr. Livingston T. Merchant.—(Efe).

MAÑANA SALDRA PARA FLORIDA

WASHINGTON, 15.—El embajador de España en los Estados Unidos, don José María de Areilza, y la condesa de Motrico, tienen el proyecto de realizar su primera visita al Estado de Florida el próximo día 17. Irán en avión a Palm Beach, donde serán huéspedes del banquero neoyorquino Julius Noyes y su esposa, de origen español, asistiendo a un baile goyesco que se celebrará a beneficio de la Liga Española de la Lucha Contra el Cáncer, cuyo presidente, el duque del Infantado, llegará expresamente de Madrid para asistir al acto.

El señor Areilza visitará también San Agustín, Florida, la ciudad más antigua de los Estados Unidos, en la que se conservan muchas películas españolas.—(Efe).

LAS NEGOCIACIONES HISPANO-ARGENTINAS

BUENOS AIRES, 15. — Los diarios argentinos informan que en una conferencia de Prensa celebrada en su despacho, el ministro de Relaciones Exteriores, doctor Remorino, manifestó: «Van por buen camino las gestiones en pro del acuerdo económico con España».

Pese a lo escueto, las palabras del canciller han tenido excelente acogida en los medios económicos argentinos y en la colectividad española.—(Efe).

NUEVO INSTITUTO DE CULTURA HISPANICA

GUATEMALA, 15.—Ha quedado constituído el Instituto Guatemalteco de Cultura Hispánica durante un acto celebrado en la Embajada de España, presidido por el embajador, señor Vidal Tolosana, y al que asistieron distinguidas personalidades. Han sido aprobados los Estatutos y ha sido elegida la directiva de la nueva institución.—(Efe).

PROYECTOS DE RESTAURACION

LIMA, 15.—El periódico «El Comercio» publica una información sobre los proyectos de restauración del Palacio de Torre Tagle, joya de la arquitectura colonial, encomendados al arquitecto español don Carlos Boyer. En la información se sugiere que una vez restaurado el edificio pase a ser Museo Virreinal. En la actualidad es la sede del Ministerio de Asuntos Exteriores.—(Efe).

VAN DAM, EN VENEZUELA

CARACAS, 15. — El doctor Van Dam, director del Instituto de Estudios Hispánicos de la Universidad de Utrecht, ha llegado hoy a Caracas. Van Dam hizo visitas de cortesía al ministro de Asuntos Exteriores, Aureliano Otáñez, y al ministro de Educación, José Loreto. Durante su estancia en Caracas, el profesor holandés pronunciará diversas conferencias sobre arte y filología.

El doctor Van Dam realiza un viaje por Hispanoamérica y tiene la intención de visitar Argentina, Méjico y diversos países centroamericanos y del Caribe.—(Efe).

BODA DE PRINCIPES

CASCAES.—La princesa María Pía de Saboya y el príncipe Alejandro de Yugoslavia a la salida de la iglesia de Nuestra Señora de la Asunción después de su enlace matrimonial.—(Foto Cifra).

Anticomunistas rumanos se apoderan de la Legación en Berna

Resultó muerto el chófer de la misma y los asaltantes expulsaron a los funcionarios y sus familias

Mientras, la Legación rumana en Dinamarca está acordonada por la Policía por denuncia de su chófer, que escogió la libertad, de que tienen prisionera a su esposa

BERNA, 15.—Refugiados anticomunistas se han abierto paso hasta la Cancillería de la Legión rumana, y residencia del encargado de Negocios comunista, hoy, y se han negado a salir, hasta que cinco personas encarceladas tras la cortina de hierro sean puestas en libertad.

Penetraron en el parque y arrojaron una piedra contra una ventana de la Legación, por cuya ventana irrumpieron dentro del edificio.

El personal de la Legación, alarmado por el ruido, trató de interceptar a los intrusos, desarrollándose una lucha a tiros, de la que varias personas resultaron heridas.

Un secretario de la Legación rumana ha explicado por teléfono a un periodista que «lo sucedido había sido catastrófico, que había muchos heridos, y uno de ellos en el hospital».

Las investigaciones están siendo llevadas a cabo por la Policía federal y local, bajo la dirección personal del doctor Ernest Balsiger, jefe de la Policía federal suiza.

Participan en dichas investigaciones miembros del Departamento de Asuntos Exteriores.

El Consejo Federal (Consejo de Ministros) ha sido convocado a las 6'30 de esta mañana para tratar especialmente de este asunto. (Efe)

COMUNICADO DEL GOBIERNO SUIZO

BERNA, 15.— El edificio de la Legación rumana, de dos pisos, está aislado en un parque de la Schestlistrasse número 5 de Berna. La Policía patrulla por las calles circundantes. Las primeras noticias eran que los disparos se habían escuchado entre la una y las dos de la madrugada. Los residentes de las cercanías informan que se oyeron chillidos de mujeres. El asalto fué llevado a cabo por seis rumanos anticomunistas.

El comunicado oficial del Gobierno suizo dice:

«Un grave incidente ha ocurrido esta madrugada en la Legación rumana, donde varias personas han entrado a la fuerza en la Cancillería y en la residencia del encargado de Negocios. El chofer de la Legación ha resultado herido.

Los invasores se han hecho fuertes en una parte del edificio y rehusan abandonarlo hasta que cinco personas encarceladas ahora en Rumania sean puestas en libertad. El encargado de Negocios, su familia y colaboradores están a salvo. Han sido trasladados a las casas cercanas, mientras el chofer era conducido al hospital.

Los expulsados funcionarios de la Legación de Rumania han pedido a la Policía suiza la detención y extradición de los atacantes, pero la Policía ha mantenido su distancia, en espera de instrucciones concretas del Gobierno suizo, que se ha reunido en sesión especial para determinar sobre el caso.—(Efe)

EL CHOFER HA FALLECIDO

BERNA, 15.—El chofer de la Legación de Rumania en Berna, Aurel Fetyu, ha fallecido en el hospital de Inseri, a consecuencia de los balazos recibidos en el vientre, el pecho y una pierna durante el asalto a la Legación por grupos anticomunistas.—(Efe)

TRES HORAS SOBRE LA NIEVE

BERNA, 15.—Aurel Fetyu, el chofer de la Legación rumana herido de muerte en el asalto anticomunista al edificio de dicha representación diplomática, estuvo tendido tres horas en la nieve hasta que le

(Pasa a la quinta página)

Nuevo presidente de la Cruz Roja

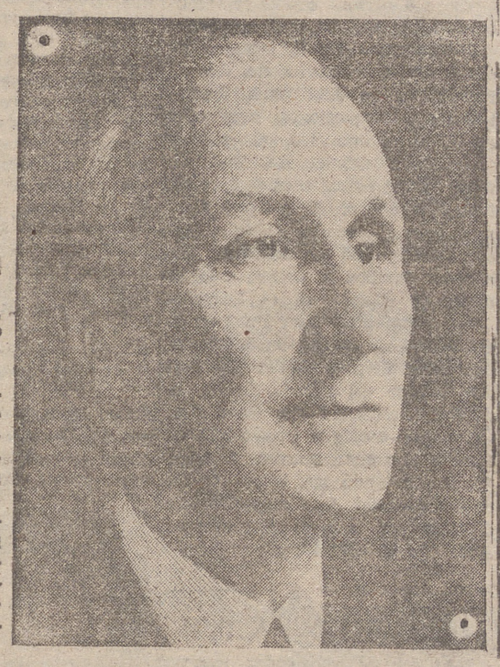

En la foto, el profesor Leopoldo Boissier, que ha sido nombrado unánimemente sucesor del ministro Paul Ruegger, en su cargo de presidente de la Cruz Roja Internacional, y se posesionará de su puesto el primero de septiembre próximo.—(Foto Torremocha).

Pineau va acumulando apoyos para formar Gobierno

Ha presentado a los políticos un programa que difiere muy poco del de Mendes-France

En su conferencia con éste, le pidió que forme parte del nuevo Gabinete

PARIS, 15.—Christian Pineau ha recibido a Pflimlin en el Ministerio de Asuntos Exteriores Económicos y ha conferenciado con él por espacio de media hora. Pflimlin declaró al terminar la conferencia: «Creo que el primer ministro designado está al tanto de todos los problemas que necesita resolver. Le deseo toda clase de éxitos».

Al salir Pflimlin, un ex-ministro socialista, Albert Gazier, entraba para conferenciar con Pineau, quien ha recibido también esta mañana a una delegación del MRP, presidida por el secretario general del partido, André Colin, y por el presidente del grupo parlamentario, Robert Lecourt.—(Efe)).

POSIBLE APOYO DEL MRP

PARIS, 15.—Pineau ha logrado el primer apoyo cauteloso del MRP. Ha conferenciado con Robert Lecourt, jefe del grupo parlamentario del citado partido. Después de la entrevista, Lecourt ha declarado que su impresión es que «el programa de Pineau no es nada malo». Parece un apoyo a «reganadientes», pero hace pensar en la posibilidad de que el MRP participe en el Gobierno Pineau. Durante bastante tiempo, el MRP trató de formar Gobierno con los socialistas. Esta parece ser una buena oportunidad. Según fuentes bien informadas, el programa de Pineau incluye casi todos los objetivos de Mendes-France, excepto cierta legislación laboral y otros puntos favoritos de los socialistas.—(Efe).

VA AUMENTANDO LOS ADEPTOS

PARIS, 15.—El primer ministro designado, Pineau, ha conseguido hoy el apoyo de varios partidos políticos en su batalla por convertirse en el vigésimo primer jefe del Gobierno de la postguerra en Francia y poner fin a la crisis del Gabinete, que dura ya once días y que tiene preocupada a la opinión pública.

Pineau ha prometido decir al presidente Coty esta tarde o mañana por la mañana si se presentará ante la Asamblea Nacional para solicitar su aprobación como sucesor de Mendes-France.

(Pasa a la quinta página)

Aplazamiento de la anunciada prueba atómica

Informe sobre las más graves consecuencias que pudiera tener una desfavorable prueba de gigantesta bomba de hidrógeno

Gran Bretaña anuncia la construcción de doce centrales atómicas de producción eléctrica para 1965

LAS VEGAS (Nevada), 15.—La Comisión de Energía Atómica ha aplazado por 24 horas por lo menos una prueba de bombas atómicas, debido a los fuertes vientos y a las espesas nubes que cubren el cielo.

Las malas condiciones atmosféricas se han presentado cuatro horas antes de que se produjera la primera explosión, fijada para las cinco menos cuarto de la tarde (hora española).

Un portavoz ha manifestado que el aplazamiento había sido aconsejado porque los vientos podrían haber trastornado las materias radioactivas, alcanzando las localidades ferroviarias de Pioche y Caliente (Nevada), que se encuentran a unos 180 kilómetros al Norte del lugar de las pruebas.

Mientras se estaban planeando las pruebas de la serie de explosiones de 1955, el órgano de información que dirige el experimento hizo constar que éstas tendrían lugar, según lo previsto, si las condiciones atmosféricas lo permitían.—(Efe).

QUIZA NO SE HAGA HOY

LAS VEGAS (Nevada), 15.—La oficina conjunta de información de la Comisión de Energía Atómica ha anunciado hoy que las perspectivas no son muy buenas para que se provoque mañana la explosión del primer ingenio atómico de la serie que ahora se prueba.

Un comunicado facilitado a las 11'15 de la mañana, hora del Pacífico (20'15) hora española, dice que la dirección en que sopla el viento es desfavorable para que pueda hacerse estallar el artefacto antes de la madrugada próxima. «No obstante —añade—, existen indicios de que pudiera mejorar. Volveremos a evaluar la situación a las 10 de la noche (hora del Pacífico).—(Efe).

LAS PEORES CONSECUENCIAS

WASHINGTON, 15.—«En las condiciones más desfavorables posibles, el polvo radioactivo emitido por la explosión de una bomba gigantesca de hidrógeno podría causar la muerte de toda persona que se encontrase en una zona de 17'920 kilómetros a favor del viento con respecto al punto de la explosión».

Este cálculo, calificado de «extremo», fué hecho por la Comisión de Energía Atómica en su primer informe oficial sobre la amenaza que para la vida en el planeta supone la radioactividad emanada de una bomba de hidrógeno de «gran potencia», como la probada por Estados Unidos en Bikini en marzo del pasado año.

La Comisión de Energía Atómica estudia en su informe lo que hubiera sucedido si dicha bomba hubiera hecho explosión en una región poblada. En este caso, unos 17'920 kilómetros de territorio situado al lado opuesto de aquél desde donde soplase el viento, partiendo del punto de la explosión, habrían quedado tan contaminados que la supervivencia en ellos hubiera dependido de una rápida evacuación de la zona o de ponerse a cubierto en refugios y otras construcciones protectoras».—(Efe).

LA EVACUACION EN MASA, FASE MAS IMPORTANTE

ARNPRIOR (Ontario), 15. — La potencia destructora de la bomba de hidrógeno ha convertido la evacuación en masa de las ciudades como la fase más importante de la defensa civil, según ha dicho el ministro de Sanidad del Canadá, Paul Martin.

«Las posibilidades de daño para la vida humana y los bienes materiales como consecuencia de la onda expansiva, el incendio y la radioactividad provocados por las armas termonucleares —dijo— han venido a otorgar nuevas dimensiones a la defensa civil. El planeamiento de esta defensa en el futuro tiene que hacer hincapié en la evacuación ordenada de las grandes ciudades, en el control del tráfico y en el desenvolvimiento de los planes para el alojamiento, vestido y manutención de la población en las zonas que la reciban, a distancias superiores a los 160 kilómetros de sus hogares».

Martin, cuyo departamento ministerial es responsable de la defensa civil, hizo estas manifestaciones en una Asamblea de coordinadores provinciales de la defensa civil, celebrada en esta ciudad.

Dijo que este año se llevarán a cabo ensayos de evacuación en Calgary y en Vancouver.—(Efe).

CENTRALES ATOMICAS EN INGLATERRA

LONDRES, 15.—La Gran Bretaña ha anunciado hoy un programa de producción de energía eléctrica a base de centrales atómicas por un valor de 300.000.000 de libras esterlinas.

Un libro blanco del Gobierno ha revelado sus planes para la construcción de doce centrales atómicas, que producirán electricidad equivalente a la energía generada por cinco o seis millones de toneladas de carbón anuales.

La primera central de energía del nuevo plan británico se espera entre en servicio en el ejercicio

(Pasa a la quinta página)

Scelba conferenció con Churchill, y Martino con Eden

Strasser dirigirá la lucha para la reunificación de Alemania

LONDRES, 15.—El jefe del Gobierno italiano, Mario Scelba, visitó a Churchill, mientras su ministro de Asuntos Exteriores, Gaetano Martino, se entrevistaba con el secretario del Foreign Office, sir Antony Eden. A las cinco y cuarto de la tarde los cuatro estadistas se reunieron para proceder a un primero y breve intercambio de impresiones sobre los problemas internacionales de interés mutuo. Asistieron a la conferencia los embajadores de Italia en Londres, Vittorio Zoppi, y de Gran Bretaña en Roma, sir Ashley Clarke. —(Efe).

DECLARACION DE STRASSER

MONTREAL, 15.—El que fué dirigente nacionalsocialista, Otto Strasser, que va a regresar a Alemania después de catorce años de exilio en el Canadá, se ha declarado en contra de los acuerdos de París y ha anunciado que dirigirá la lucha en pro de la reunificación alemana y de la devolución al país de sus límites de 1938. Para ello, dice, hay dos caminos: el de la neutralidad armada, con estrecha cooperación germanosuiza y germanosueca, y el de seguir adelante con los aliados occidentales, pero sólo si prometen devolver a Alemania el Sarre y las provincias orientales detentadas por la URSS y Polonia.—(Efe).

EFECTIVOS NORTEAMERICANOS EN ULTRAMAR

WASHINGTON, 15.—Un millón trescientos setenta mil hombres, susceptibles de ser empleados en combatir llegado el momento, cuentan las fuerzas armadas de los Estados Unidos en ultramar, según ha revelado hoy el Departamento de Defensa.

La cifra contrasta con la de 1.602.000 combatientes en potencia que se encuentran destacados en los Estados Unidos. Ninguna de las dos cifras incluye el personal de servicios, como el femenino, que no es susceptible de prestar servicios de combate.

Los efectivos totales de las fuerzas armadas, incluyendo el personal de servicios auxiliares, es de 3.172.000 miembros.

El Departamento reveló también que las fuerzas armadas norteamericanas mantienen actualmente en el extranjero un total de 950 puestos y bases militares.

Las anteriores cifras fueron facilitadas a la Cámara de Representantes en respuesta a una moción introducida por el presidente, Clare E. Hoffman, republicano.—(Efe).

El ministro de Agricultura inaugura

catorce nuevas almazaras cooperativas en otros tantos pueblos de Jaén

TORREDONJIMENO (Jaén), 15. El ministro de Agricultura, don Rafael Cavestany, ha iniciado hoy una visita a la provincia de Jaén, en la que recorrerá diversas instalaciones agrícolas nuevas, como almazaras de Cooperativas, obras de regadío, electrificación y colonización. Para estos fines, el Ministerio de Agricultura, por medio del Servicio Nacional de Crédito Agrícola, dependiente de la Dirección General de Coordinación, Crédito y Capacitación Agraria, ha facilitado créditos por un importe global de 94.937.389'88 pesetas a los labradores de la provincia.

El señor Cavestany, visitó esta mañana la zona del Pantano de Rumblar, y, a su paso por Andújar, se ha detenido y recorrido las instalaciones del secadero de tabaco allí establecido.

Torredonjimeno, donde se le ha dispensado una cordial acogida, ha visitado el almacén regulador del Sindicato Nacional del Olivo y dos almazaras de Cooperativas, con cuatro prensas.

INAUGURA 14 ALMAZARAS

MARTOS (Jaén), 15.—El ministro de Agricultura, don Rafael Cavestany, ha presidido hoy la inauguración de catorce nuevas almazaras de Cooperativas de distintos pueblos de la provincia. Llegó a Martos a primera hora de la tarde y fué cumplimentado por las autoridades. Acompañaba al ministro el delegado nacional de Sindicatos, don José Solís.

A la inauguración de la almazara «Virgen de la Villa», que fué bendecida por el obispo de la diócesis, asistieron ocho mil trabajadores. El ministro impuso al presidente de la Cámara Oficial Sindical Agraria de Jaén, don Domingo Solís Ruiz, las insignias de la Orden del Mérito Agrícola. Seguidamente, el señor Cavestany presidió un almuerzo que le fué ofrecido por los agricultores de la provincia.

El señor Cavestany, en su discurso en la inauguración de la Almazara Cooperativa, dijo que a Andalucía se le debía justicia porque ha sido una de las regiones españolas más olvidadas. El Movimiento Nacional, agregó, ha hecho irrupción en la vida española aportando nuevas concesiones de los grandes problemas nacionales y trayendo usos y formas con que triunfar sobre la repelente me-

(Pasa a la quinta página)

SGCB2021

La Vida en la Ciudad

VENTANA A LA CALLE

Hacía tiempo que no sabíamos nada de nuestro buen amigo Maximino.

Nuestro amigo Maximino es uno de esos amigos «de toda la vida», a los que se ve de tarde en tarde, porque cada uno tiene sus ocupaciones en distintas esferas y es raro coincidir con él, a no ser, casualmente, en la barra de algún establecimiento con barra, en el vestíbulo de algún cine o, sencillamente, por la calle.

En cada uno de estos encuentros fugaces, nuestro amigo nos pregunta que qué es de nuestra vida, nosotros le preguntamos, a nuestra vez, que qué es de la suya, los dos nos respondemos eso de «Pues, ya ves; como siempre. Vamos tirando», y, cumplido este deber de amigos «de toda la vida», nos damos unos buenos palmetazos en la espalda y cada uno se va por su lado, a esperar el próximo encuentro para volver a preguntarnos que qué es de nuestras vidas.

Es raro que en nuestros encuentros con el buen Maximino se crucen más palabras que las expresadas. Entre amigos «de toda la vida», no hace falta más para seguir siéndolo sin que ninguno de los dos tenga nada que reprocharse.

Sin embargo, ayer fué una excepción. Ayer vimos a Maximino cuando salíamos de comprar tabaco. Mejor dicho, nos vió él. Y vino a nuestro encuentro. Nos preguntamos, naturalmente, por nuestras vidas. Pero en el momento en que íbamos a largarle los rituales palmetazos de despedida, nuestro amigo esquivó ágilmente la arremetida, y nos dijo:

—Ya he leído, ya, eso que decías el otro día de cómo está subiendo todo otra vez. Y tienes razón. Pero, vamos, en cuanto al problema de la alimentación, aquí en Logroño, el que se queje es de vicio. Yo lo tengo espléndidamente resuelto sin gastar un céntimo. Y, como yo, cualquiera. Es sencillísimo...

—¿Cómo? ¿Que tú has resuelto...? ¿Y dices que sin gasto alguno? ¡A ver, a ver cómo es eso! Explícate, que la cosa resulta interesantísima.

—Pues, hombre; no puede ser más fácil. ¿Tú no has visto la serie de restaurantes que hay a todo lo largo de la calle del Peso, y los que continúan por la del Laurel...?

—Claro que los he visto. ¡Toma éste! Y hasta, de vez en cuando, me gusta entrar en alguno de ellos, porque reconozco que sirven muy bien y no abusan demasiado en los precios. Pero, aun así, para todos los días no puede ser. Para mí, eso resulta excesivo gasto, amigo.

—Y para mí también. Pero es que tú no has observado que las calles del Peso y del Laurel no están al mismo nivel que el Muro de Bretón de los Herreros.

—Mira, Maximino, no seas majadero. Qué tendrá que ver...

—Pues que lo que en Laurel y Peso es planta baja, hacia el Muro resulta sótano. Y como es en esos sótanos donde todos los restaurantes tienen sus cocinas, y un ventanuco enrejado que da al calle una de esas cocinas posee Muro, casi a ras del suelo...

—Oye, Maxi, que hoy llevo prisa, de verdad. Otro día, más despacio, tus bromas me resultarán divertidísimas, estoy seguro. Pero ahora no estoy para perder el tiempo...

—Ni bromas, ni nada. Atiende, hombre, y no seas bruto. Vamos a ver: ¿es que tú no has reparado en el vaho denso, espeso, compacto, calentucho, saturado de aromas culinarios, que a todas las horas del día sale por esos ventanucos?

—He reparado, sí. Y te advierto que me parece muy mal que eso ocurra en el sitio más céntrico de Logroño.

—Tú dirás lo que quieras. Pero no puedes hacerte idea del alto poder alimenticio de los vahos esos. No tienes más que escoger el ventanuco que más te apetezca. En uno, por ejemplo, aspiras diez o doce sustanciosas bocanadas de menestra a la riojana; buscas a continuación el que expela, es un suponer, vapores de merluza rebozada; y terminas, si no te parece mal, con una suculentas emanaciones de chuletas a la parrilla. Yo te aseguro que no necesitas más para sentirte ahito. Eso es lo que hago yo, y te aseguro que, algunos días, hasta tengo que tomar bicarbonato.

—Querido Maximino; ya te he dicho que hoy no estoy para bobadas...

—¿Bobadas? Como tú quieras. Lo malo es que, como seáis muchos a quejaros de los olores esos, a lo mejor os hacen caso y les dan salida por otro sitio. Y a ver, entonces, qué hago yo a las horas de comer...

SABAÑONES
¡NO SUFRA MAS!
USE
"Preserbañón Júpiter"
VENTA EN FARMACIAS
(C. S. 10.645)

ALFERECES LAS DEMILICIAS
UNIFORME CON GORRA, 900 Ptas.
SASTRERIA SOLER

NOTICIAS DIVERSAS

Cupón pro-ciegos.—En el sorteo celebrado ayer, resultó premiado el número 274.

Los cupones terminados en 74 están premiados con cinco pesetas cada uno.

Temperaturas de ayer.—Máxima, 7'4, a las 16'05; media, 2'5, y mínima, 2'4 bajo cero, a las 8 de la mañana.

Extremas de España: Córdoba, Huelva y Sevilla, con 19 grados, y Soria y Teruel, con cuatro bajo cero.

Farmacias de guardia para hoy.—Don Amadeo Sáenz de Buruaga, Industria, 2, y don Pablo Labarga del Pueyo, Muro del Carmen, 8.

Citación.—El Instituto de Enseñanza Media comunica que habiendo sido trasladado de Zaragoza el expediente académico de don Juan Escribano Castro e ignorando dónde ha de seguir los estudios, deberá pasarse por la Secretaría de dicho centro a la mayor brevedad el interesado o persona que le represente, acompañado del libro escolar.

Bibliotecaria.—En la relación de destinos a funcionarios del Cuerpo Facultativo de Archiveros, Bibliotecarios y Arqueólogos, ingresados en virtud de oposición, que publica el «Boletín Oficial del Estado» fecha 14 del actual mes de febrero, figura doña Elisa de la Torre Aparicio para el Archivo Histórico, archivo Delegación de Hacienda, Biblioteca Pública y Centro Coordinador de Bibliotecas, de Logroño.

Nombramiento.—Por una orden del Ministerio de Educación Nacional, inserta en el «Boletín Oficial del Estado» del pasado día 14, se nombra habilitado del Centro de Enseñanza Media y Profesional de Haro a don Juan Bautista Melchor Merino, dejando sin efecto la orden ministerial de 5 de noviembre de 1954 por la que se nombraba secretario de dicho centro.

Registro Civil

Inscripciones verificadas ayer:

Nacimientos.—Agustín Sáenz-Torre Cillero, María Teresa Justina Martínez Fernández, María Aurora Ortigosa Izquierdo, María del Carmen Castillo Majuelo y Vicente Castillo Segura.

Defunciones. — María Jiménez Cantullera, de 69 años, de Cornago; Florencio Sáenz Astola, de 13 meses, de Logroño; Valentina Matute Manzanares, de 71 años, de Villar de Torre; Enriqueta Quintana Montudo, de 92 años, de Villafranca del Bierzo (León); Josefa Crespo Tormas, de 76 años, de Ribafrecha, y Margarita Pérez Moneo, de 52 años, de Castildelgado (Burgos).

Matrimonios.—Ninguno.

NOTAS LOCALES

NECROLOGICAS

Don Francisco Rodríguez Garrido descansó en la paz del Señor en el día de ayer, a los 49 años de edad, fortalecido con los Santos Sacramentos y la bendición apostólica de Su Santidad.

La noticia de tan sensible fallecimiento, aunque esperada, dada la larga enfermedad del finado, ha producido gran sentimiento entre sus incontables amistades.

Caballero en toda la extensión del vocablo en sus manifestaciones tanto ciudadanas como profesionales y docentes, gozaba de gran prestigio. Pedagogo de fino tacto, gustaba su contacto con los alumnos, y los alumnos anhelaban sus enseñanzas. En el seno del hogar fué verdadero modelo de esposos y amante padre, y como artista de recia personalidad deja numerosas obras que perpetuarán su memoria, lo mismo en pintura que en el ramo de la construcción, donde realizó instalaciones cuyo sentido decorativo pusieron de manifiesto su capacidad y su gusto exquisito.

A su desconsolada esposa, doña Pilar Senespleda; hijos, Pilar, Josefina, Francisco, María Victoria, Fernando e Isabel; madre política; hermanos, hermanos políticos, entre los que figura el ilmo. señor don Agapito del Valle, presidente de la Excma. Diputación Provincial, así como a los claustros del Instituto de Enseñanza Media y Escuela Pericial de Comercio, les acompañamos en su sentimiento por tan dolorosa pérdida.

BONITA INVERSION

Vendo en LAS CHIRIBITAS treinta mil pies de terreno con frente a la nueva Gran Vía. — Tratar directamente con su dueño: Hnos. Moroy, 20

PEQUEÑOS SUCESOS

Un defensor de la vida barata

A requerimiento de Blasa Armendáriz García, de 42 años, propietaria de un bar sito en la Ruavieja, fué presentado en la Comisaría de Policía, por una pareja de la Policía Armada, Adolfo Aliaga López, vecino de Zaragoza, el cual según la requirente, se negó a satisfacer la suma de 115 pesetas que había hecho de consumición en su establecimiento.

Asistencias

En el Cuarto de Socorro del Hospital Provincial se practicaron ayer, entre otras, las asistencias siguientes:

Armando Alonso Adán, de 25 años, de herida causada por un cuerpo extraño en la anterior del brazo derecho.

Luis Gari Goya, de 49 años, de probable fractura de la muñeca izquierda, por caída.

Antonio Burgos Salerio, de tres años, de quemaduras de segundo grado en el antebrazo derecho, producidas por agua hirviendo en su domicilio.

Felipe Casas Rivas, de ocho años, de epistaxis espontánea en la vía pública.

José Luis Olivas Laconcha, de 6 años, de herida contusa en la región superciliar izquierda, sufrida al darse con una piedra en la vía pública.

Ramón Muñoz Gómez, de contusiones y erosiones en diversas partes de la cara y cuerpo, por atropello en la carretera de Navarra.

Félix Pinillos Fernández, de 44 años de contusión en hemitórax derecho, por caída a un pozo en el taller.

Estas dos últimas, de pronóstico reservado; las demás, leves, salvo complicaciones.

CENTROS OFICIALES

GOBIERNO CIVIL

HUERFANOS DE LA REVOLUCION Y DE LA GUERRA

Se pone en conocimiento de los interesados que, a partir de esta fecha, se les satisfará a los citados huérfanos sus haberes correspondientes, durante las horas de once a una de su mañana.

Seguidamente son enviados a los pueblos los cheques importe de las pensiones, recordando a los señores alcaldes no deberán satisfacer ninguna pensión a los huérfanos cuyas madres hayan contraído nuevo matrimonio.

Las nóminas, debidamente diligenciadas, serán devueltas seguidamente a estas oficinas.

DELEGACION PROV. DE TRABAJO

SERVICIO DE FAMILIAS NUMEROSAS

Procedentes del Ministerio de Trabajo, se han recibido en esta Delegación títulos de beneficiario de familia numerosa y tarjetas de renovación correspondientes a los vecinos de esta capital que a continuación se detallan, los cuales se encuentran a disposición de los interesados, que podrán venir a recoger a esta Delegación cualquier día laborable, de diez a una de la mañana:

Don José Alvarez Saseta, don Florencio Aranda Iturrioz, don Penitente N. Castellanos, don Rafael Díez Castillo, don Jesús Espinosa Viscarret, don José Galilea Burgos, don Juan Ibáñez Rodríguez, don Luis Lezana Ruiz, don Luciano López Barandalla, don Emilio Martínez Casero, don Modesto Martínez Sáenz, don Francisco J. Meaurio Ayarza, don Luis Navarro Olivares, don Fernando Sabrás Gurrea, don Apolonio Sáinz Martínez, don Francisco Sáinz y Sáenz, don Doroteo Subervioia Guillén, don Enrique Villarroya Jiménez, don Aureliano Villaverde Rodríguez y don Pedro T. Villota Muniesa.

Banco Español de Crédito

SUCURSAL DE LOGROÑO

Habiendo sufrido extravío el resguardo de depósito núm. 348 de esta Sucursal, a nombre de don Valentín Blanco Burgos, se advierte a las personas que se crean con derecho a reclamación, que deben verificarle dentro del plazo de 15 días, a contar de la fecha de publicación de este anuncio, ya que, transcurrido el mismo sin haber recibido reclamación alguna, se procederá a expedir un duplicado del mencionado resguardo, anulando el primitivo y quedando el Banco exento de toda responsabilidad.

Logroño, 14 de febrero de 1955.

†

Tercer Aniversario

EL SEÑOR

Don Julio Lázaro Lázaro

(Adorador Nocturno Veterano Constante)

Falleció el 17 de febrero de 1952.

R. I. P.

Su viuda, doña Jesusa Ferrer, e hijos agradecen cuantos sufragios piadosos ofrezcan por su alma, así como la asistencia a las misas que por su eterno descanso se celebrarán MAÑANA, JUEVES, en la Parroquia de Santiago, a las ocho y diez de la mañana; en la de Valvanera a las siete y media y ocho; en la Parroquia de Santo Tomás, de Haro, a las ocho y nueve de la mañana, y en el Colegio de la Compañía de María, de Santa Fe (Granada).

CALIFICACION MORAL DE LOS ESPECTACULOS

CINE

Bahía negra (3). Murallas de silencio (3). Perseguida (3). ¿Se puede entrar? (3 R). El grito acusador (2). La hechicera blanca (2). Peter Pan (1). En busca de marido (3).

Los números que figuran entre paréntesis a continuación de cada título, expresan la calificación moral dada por la Oficina Calificadora de Espectáculos: 1.—Todos, incluso niños. 1 R.—Infantil con reparos. 2.—Jóvenes. 3.—Mayores. 3-R.—Mayores con reparos. 4.—Gravemente peligrosa.

Hace 25 años

En Valladolid contendieron en un partido de Liga de fútbol el Real Valladolid y Deportivo Logroño, alineando éste a Munguía, Alcalde, Recarte, González, Sotés, Tell, Araujo, Rolloso, Escolá, Poli y Aldave. Suplentes, Omist y Pelayo. Ganaron los vallisoletanos por 3-0. En este partido, testigos logroñeses que lo presenciaron, dijeron que medios, defensas y portero habían jugado muy bien, y muy mal los delanteros. Fué el penúltimo partido liguero, y el último se jugaría el día 23 en Las Gaunas, entre el Deportivo Logroño y el Sestao Sport.

—En Las Gaunas jugaron un partido de fútbol, «Concurso Copa Anguiano», los equipos «Najerilla» y «Chiripa», que resultó muy entretenido, y terminó con tres goles el «Chiripa» por uno los contrarios. Arbitró bien Guillén.

—La Cámara Agrícola de Andalucía dirigió un telegrama al ministro de Economía manifestando las lamentaciones formuladas por los agricultores en vista de la depreciación del aceite y del trigo, que repercutía en el comercio, creando al mismo tiempo una situación difícil a las clases necesitadas por la falta de trabajo.

—Fué destinado al Regimiento de Artillería de esta guarnición nuestro paisano el teniente don Rafael Herreros de Tejada Azcona.

—En el día de hoy nevó a ratos, y la temperatura descendió a 4 grados bajo cero.

—En Santo Domingo cayó una gran nevada, y el Ayuntamiento publicó un bando llamando a cuantos vecinos quisieran acudir para barrer las calles y sitios de frecuentado tránsito, mediante el pornal de dos pesetas.

HACE 50 AÑOS.—En el Teatro Bretón debutó la compañía de zarzuela de Lamas, representando «El barbero de Sevilla», «Bohemios» y «El húsar de la guardia», tomando parte en las mismas la tiple logroñesa Julita Campos, que fué muy aplaudida especialmente al terminar de cantar la «polonesa» del «Barbero», en la que oyó una de las manifestaciones de entusiasmo más grandes que se habían conocido en el Bretón. Julita contaba entonces 17 años.

—Falleció en Sevilla nuestro paisano don Francisco Javier Gómez, secretario de varios Gobiernos Civiles, entre ellos el de esta capital, donde también fué concejal del Ayuntamiento. Publicó varios libros, entre ellos uno titulado «Logroño histórico», que tuvo un gran éxito.

—Hoy no llovió, pero hubo densa niebla y frío intenso, pues bajó el termómetro a 3'5 grados bajo cero.

†

EL SEÑOR

Don Fructuoso Sáenz Sáenz

HA FALLECIDO A LOS 78 AÑOS DE EDAD

habiendo recibido los Santos Sacramentos

R. I. P.

Su desconsolada esposa, doña Nicolasa Yécora; hijos, Rufino, Gabriela, Sotero (Secretario del Ayuntamiento de Murillo de Río Leza), Beatriz, Nicolás (Industrial vinatero en Logroño) y Angel; hijos políticos, Balbino Romero, Felipa Bretón, Juan Martínez, Julián Martínez, María Jesús Dueñas, Dámaso González, Presentación Bretón y Jacinta Sáenz; nietos; biznietos; hermanas políticas, Alejandra Yécora, Baldomera Reinares y Andrea Fernández, y demás familia, participan a sus amistades tan sensible pérdida y les ruegan una oración por su alma y la asistencia a los actos que se indican a continuación, por cuyo especial favor les quedarán muy agradecidos.

Santa Lucía de Ocón, 16 de febrero de 1955.

CONDUCCION DEL CADAVER.—MAÑANA, JUEVES, a las ONCE.
FUNERALES.—A continuación.

Mañana, jueves, a las diez de la mañana, saldrá un coche de la Empresa Marino de Torre para cuantos deseen asistir a la conducción y funerales.

†

PRIMER ANIVERSARIO

EL JOVEN

D. Emeterio Ibáñez Pardo

FALLECIO EL 17 DE FEBRERO DE 1954, A LOS 23 AÑOS DE EDAD

habiendo recibido los Santos Sacramentos

R. I. P.

Sus padres, don Roberto y doña Resurrección; hermanos, don Roberto, doña María de los Angeles, don José Luis y señorita María de los Remedios; hermanos políticos, don Jesús López Serrano y doña María Dolores Santesteban; abuela, doña Faustina Mangado, y demás familia, al recordar a sus amistades tan triste fecha, les ruegan una oración por su alma y la asistencia al FUNERAL que se celebrará MAÑANA, JUEVES, a las DIEZ Y MEDIA, en Santa María de la Redonda, por cuyo favor les quedarán muy agradecidos.

Logroño, 16 de febrero de 1955.

†

EL SEÑOR

D. Francisco Rodríguez Garrido

(Profesor del Instituto de Enseñanza Media y de la Escuela de Comercio)

FALLECIO EN EL DIA DE AYER, A LOS 49 AÑOS DE EDAD

habiendo recibido los Santos Sacramentos y la Bendición Apostólica de Su Santidad

R. I. P.

Su desconsolada esposa, doña Pilar Senespleda; hijos, Pilar, Josefina, Francisco, María-Victoria, Fernando e Isabel; madre política, doña Josefa Valls; hermanos, hermanos políticos y demás familia, participan a sus amistades tan dolorosa pérdida y les ruegan una oración por su alma y la asistencia al acto que se indica a continuación, por cuyo favor les quedarán muy agradecidos.

Logroño, 16 de febrero de 1955.

IGLESIA PARROQUIAL.—Santa María de la Redonda.
FUNERAL Y MISA DE REQUIEM.—HOY, MIERCOLES, a las DIEZ.
CASA MORTUORIA.—Muro de la Mata, 7.

La familia no recibe en este día

El Excmo. y Rvdmo. señor Obispo de la Diócesis ha concedido indulgencias en la forma acostumbrada.

†

PRIMER ANIVERSARIO

LA SEÑORA

Doña Luisa Castellanos González

(Viuda de don Alejo Jiménez)

DESCANSO EN LA PAZ DEL SEÑOR EL 30 DE ENERO DE 1954, A LOS 80 AÑOS DE EDAD

confortada con los Santos Sacramentos y la Bendición Apostólica de Su Santidad

R. I. P.

Sus resignados hijos, don Juan (Fondista de la «Renfe», en Venta de Baños), don Pedro, doña Pilar, don Luis, don Miguel y don Rufino (Carpintero de Casa Antolín); hijos políticos, doña Adela García, don Eulogio Santander, doña Gabriela Oliván, doña Carmen Romo y doña Magdalena López; hermano, don Ildefonso (ausente); nietos, sobrinos y demás familia, recuerdan a sus amistades tan sensible fecha y les ruegan la encomienden a Dios en sus oraciones y asistan al FUNERAL DE CABO DE AÑO que por el eterno descanso de su alma se celebrará MAÑANA, JUEVES, día 17, a las DIEZ, en la Parroquia de Santa María de Palacio, por cuyo piadoso favor les quedarán muy agradecidos.

Logroño, 16 de febrero de 1955.

El funeral que se celebró el 28 de enero en la Parroquia de Santa Rosa, en Venta de Baños, se aplicó por el eterno descanso del alma de la finada.

Los Excmos. y Rvdmos. Sres. Arzobispos de Burgos y Oviedo y Obispo de Calahorra se han dignado conceder indulgencias en la forma acostumbrada.

†

EL SEÑOR

Don Francisco Rodríguez Garrido

(Catedrático del Instituto Nacional de Enseñanza Media)

FALLECIO EN EL DIA DE AYER, A LOS 49 AÑOS DE EDAD

habiendo recibido los Santos Sacramentos y la Bendición Apostólica de Su Santidad

R. I. P.

El Ilmo. señor Director y claustro del Instituto, al participar tan sensible pérdida, ruegan una oración por el alma del finado y la asistencia al FUNERAL que en su sufragio tendrá lugar HOY, MIERCOLES, a las DIEZ de la mañana, en la iglesia de Santa María de la Redonda, por cuyo piadoso favor quedarán agradecidos.

Logroño, 16 de febrero de 1955.

SGCB2021

NUEVOS PRODUCTOS DE

MOTOCICLETAS DERBI

MOTO-SCOOTER DERBI, 98 c. c.

Con las ventajas de una motocicleta normal y un Scooter unidas.

MONOCILINDRICA de 98 c. c.

Nuevo modelo

MODELO TURISMO de 250 c. c.

Nuevo modelo, a 25.000 pesetas.

Véalas en GRIJALBA, Bretón de los Herreros, 17.

MOTORES PERKINS DIESEL

DISTRIBUIDORES PARA ESPAÑA

"SAMLE"

Paseo del Prado, 12. Telf. 39-09-34. Madrid.

COMPLETO STOCK DE REPUESTO. — PIEZAS LEGITIMAS. PIDA INFORMACION QUE NECESITE.

TALLERES: Doctor Esquerdo, 251. Telf. 39-26-25.

OLYMPIA

HOY, a las CINCO de la tarde, en sesión continua:

¡¡MONTECRISTO HACE REVIVIR LAS AVENTURAS DE UNA GRAN EPOCA!!

¡EMOCION! ¡ACCION! ¡LUCHAS!

COLUMBIA FILMS, S.A. PRESENTA A

John DEREK en

con ANTHONY QUINN
JUDY LAWRANCE
ARNOLD MOSS · EUGENE IGLESIAS
PRODUCTOR HUNT STROMBERG · DIRECTOR PHIL KARLSON

MAGISTRAL

ADEMAS, UNA CINTA DE EXCEPCION:

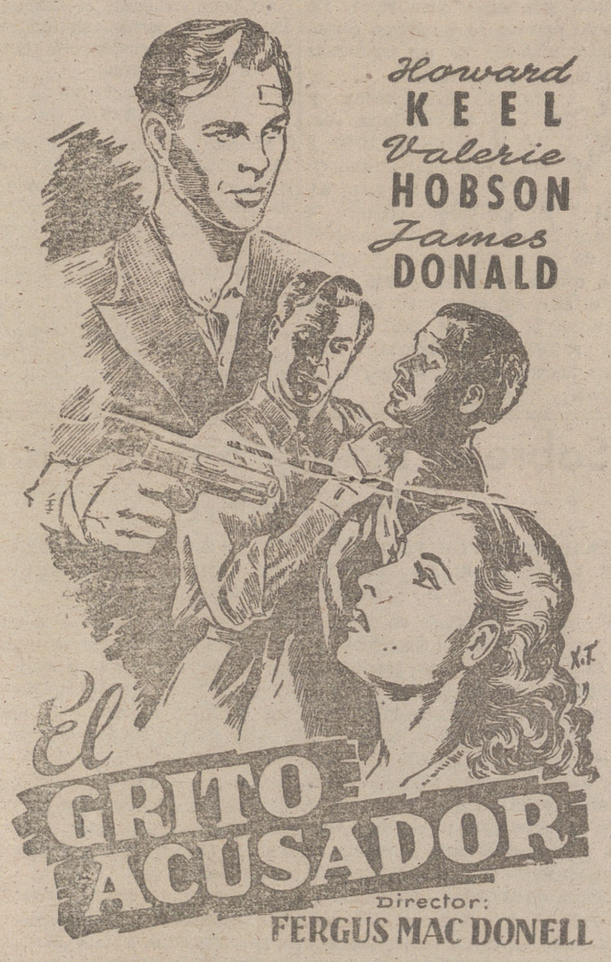

Howard KEEL
Valerie HOBSON
James DONALD

Director: FERGUS MAC DONELL

(TOLERADAS MENORES)

ATENCION PRECIOS:

Butaca, 4 Ptas. Palco, 2 Ptas.

OLYMPIA siempre LOS MEJORES PROGRAMAS

Enlace Jiménez Gutiérrez-Mahou Stauffer

Días pasados, y en la iglesia madrileña de Nuestra Señora de la Concepción, que aparecía profusamente iluminada y adornada de plantas y damascos con verdadero gusto, se verificó el matrimonial enlace de la encantadora señorita Julita Mahou Stauffer con nuestro paisano el prestigioso doctor en Medicina don José Jiménez Gutiérrez.

La novia, que vestía precioso modelo de encaje de «guipure» y lucía finísima corona de azahar, penetró en el templo, a los acordes de la marcha nupcial de Méndelssohn, del brazo de su tío y padrino, don Alfredo Mahou de la Fuente, y a continuación lo hizo el novio, ofreciendo el suyo a la madre de la contrayente y madrina de la boda, doña María Sttaufer Loeve de Mahou, que igualmente vestía elegantísimo modelo.

Bendijo la nupcial ceremonia el Rvdo. Padre don Tomás Marín, del Consejo Superior de Investigaciones Científicas, quien dirigió a los nuevos esposos emotiva y elocuente plática exaltando las virtudes del matrimonio cristiano, y testificaron el acta matrimonial, por parte de la novia, su padre, don Carlos Mahou Olmeda; su tío don Julio Stauffer Loeve; el general de las Armas navales señor Gelabert; don Federico Endris, don Waldomar Cases y su hermano don Enrique Mahou Stauffer, y por la del novio, su tío don Miguel Gutiérrez; el coronel don Emilio Lledos: don Enrique de Thomas Luque, don José Martínez Pavón, don José Cuesta de Corpa, el doctor González Allas y don Venancio Sáenz de Tejada.

Terminada la ceremonia, los invitados fueron obsequiados con un exquisito «cock-tail» servido con gran esmero en el salón especial del templo.

Los recién casados, que recibieron muchas felicitaciones, a las que unimos la nuestra muy cordial, extensiva a sus distinguidas familias, de manera especial a la del novio, toda ella riojana de gran relieve y sinceramente estimada, emprendió su viaje de bodas, durante el cual visitarán Andalucía y Baleares.

(Foto Lozano)

Sociedad Filarmónica

Sin acudir a una frase tópica puede ser afirmado que el concierto que para los asociados de la entidad organizadora de los que en nuestra capital se escuchan de vez en vez—sacadas las públicas actuaciones que los días festivos tiene a su cargo la música de la Diputación Provincial—, será un acontecimiento artístico.

El Collegium Músico de Wiesbaden, que será el conjunto ejecutante, es una agrupación sobresaliente, que llega aquí precedida de los más entusiastas pronunciamientos y que interpretará un programa —que ya fué dado a conocer—al que prestan singularísimo prestigio los nombres de los autores que en él figuran. Música de los siglos XVII y XVIII será la ejecutada por distintos grupos del conjunto instrumental, toda ella selectísima. Puede prometerse que este concierto tendrá categoría de felicísimo suceso.

* * *

Para uno de los días de marzo, cuando el mes vaya a mediar o esté mediado, se ha dispuesto la celebración de otro acto que será asimismo, muy señalado. La agrupación ejecutante será la Orquesta de Cámara de Munich, compuesta de 16 profesores. Este conjunto ha realizado en España demostraciones brillantísimas, y no es vana la confianza de que sean muchas las personas que, para poderlo escuchar, soliciten la inscripción de sus nombres en la lista de asociados.

Notas Militares

PARACAIDISTAS ENTRE EL PERSONAL PAISANO.— En el «Diario Oficial del Ministerio del Ejército» de fecha 21 de julio último número 162, se convoca un concurso de paracaidistas del Ejército entre el personal paisano, con arreglo a las normas siguientes:

Ser español, soltero y no tener menos de 18 años ni más de 23, estatura mínima 1'600, comprometerse a servir por un mínimo de tres años y, una vez transcurridos, éstos podrán optar por el licenciamiento o reenganche.

Los devengos son los siguientes:

Durante el mes de capacitación: Haber, cinco pesetas diarias; mejora de alimentación, tres pesetas diarias; masita, tres pesetas diarias, y plus en mano, tres pesetas diarias. Total, catorce pesetas.

Concedido el título, además de los devengos anteriormente señalados, percibirán una peseta diaria por el título de paracaidista y cuatrocientas cincuentas pesetas mensuales de plus de vuelo.

Según los compromisos que suscriban, sean por tres, cuatro o cinco años las primas que disfrutarán serán de 600 pesetas, 800 y 1.000, respectivamente.

Las personas que deseen tomar parte en esta convocatoria pueden pasar por este Gobierno Militar, donde se les facilitarán detalles e informaciones a este respecto.

Se necesitan oficiales encofradores y cerrallistas y peones. Serán bien retribuidos

INFORMES: CONSTRUCCIONES DIAZ.
Gonzalo de Berceo, 29.
NO SE CONTESTA POR CARTA

Máquinas para lavar ropa

Entre los tipos más perfeccionados de estas máquinas lavadoras hemos de destacar la lavadora «Alcora», electrotérmica, que, siendo su círculo de lavado por tambor rotativo, de forma especial, proporciona duración a los tejidos al ser así tratados con suavidad durante el proceso de lavado, en muy escaso tiempo, pues calienta el agua, lava, aclara y escurre cuatro kilos de ropa seca, en quince minutos, con un gasto aproximado de consumo eléctrico equivalente a 38 céntimos.

La lavadora «Alcora», lujosa y señorial, es tótalmente metálica, tanto en su interior como en su exterior; no produce ruidos ni vibraciones y puede trasladarse de un sitio a otro fácilmente por estar montada sobre ruedas de goma especiales, con cojinetes a bolas.

Su precio es de los más baratos de las que hoy existen en el mercado español y, en atención a nuestros clientes, hoy les ofrecemos un nuevo tipo, más económico, sin calentador de agua, que pueden adquirir también con grandes facilidades de pago. Véanla en nuestro establecimiento

OSABA

ELECTRICIDAD

SAN AGUSTIN, 6. TELEFONO 1811.

Acción Católica

MUJERES DE LA PARROQUIA DE LA REDONDA

Mañana, jueves, a las cinco y cuarto de la tarde, meditación reglamentaria en la Parroquia, altar de los Angeles, dirigida por el consiliario, Rvdo. P. don José Arellano.

Se ruega la más puntual asistencia.

PARROQUIA DE SANTIAGO

Hoy, a las ocho y cuarto de la noche, se celebrará el círculo de estudios para los hombres correspondiente a esta semana. Se ruega la puntual asistencia.

RETIRO ESPIRITUAL PARA EL MAGISTERIO

Organizado por la Acción Católica y la Asociación de Maestros Católicos, tendrá lugar en Santa María de Palacio mañana, jueves, 17 del corriente, a las seis en punto de la tarde, dirigido por el Rvdo P. don Pablo Rubio.

Se invita a los señores maestros, pertenezcan o no a dichas Asociaciones.

Sección Religiosa

SANTOS DEL DIA

San Onésimo, Santa Juliana y San Porfirio.

ESCUELAS Y MAESTROS

INDEMNIZACIONES

Por el Ministerio de Educación Nacional se ha ordenado un libramiento a favor de la Delegación de Enseñanza Primaria por el total de indemnizaciones por casa-habitación —de todos los maestros de la provincia—, pendientes de pago hasta 31 de diciembre último.

En días sucesivos, todos los maestros, secretarios de las Juntas municipales, irán recibiendo notificación de esta Delegación, a fin de que remitan los correspondientes recibos, para girarles las cantidades que se les adeuda.

Debiéndose justificar esta cuenta en el plazo de veinte días, todos los señores maestros deberán cumplimentar este servicio con la mayor urgencia.

Se concedería representación

de la más acreditada marca nacional de motocicletas para Logroño y su provincia a persona o entidad acreditada en este ramo

Razón: APARTADO 146. VALLADOLID.

Hoy.-CINE AVENIDA

CONTINUA desde las CINCO

Precio: 6 pesetas

¡ULTIMO DIA DEL COLOSAL PROGRAMA DOBLE!

1.—GRANDIOSO EXITO DE

Walt Disney PRESENTA

RKO RADIO PRES. COLOR POR TECHNICOLOR

2.—La deliciosa comedia

En busca de marido

Con Cary Grant-Betsy Drake (Toleradas menores)

MAÑANA: ¡UN CANTO A LA VIDA, AL AMOR Y A LA ESPERANZA!

Paso en mi barrio

Con Mario Fortuna y Tita Morello

Un relato que es fiel reflejo de la vida misma. Un film alentador que encierra un mensaje que nunca olvidará.

PROXIMAMENTE: ¡LA OBRA MAESTRA DEL CINE DEL TERROR!

Un film que ha hecho temblar de espanto a sus propios realizadores

EL FANTASMA DE LA CALLE MORGUE

— EN WARNERCOLOR —

Con Karl Malden y Patricia Medina

Las mujeres más bellas de París fueron las codiciadas víctimas del misterioso y sádico asesino.

LA ALUCINANTE HISTORIA DE LA MAS SALVAJE SERIE DE ASESINATOS QUE REGISTRAN LOS ANALES DEL CRIMEN.

Libros y revistas

«Normas para aplicación de la Ley de Arrendamientos Rústicos Protegidos».

Por Miguel Monserrat Gámiz, abogado. Diez Pesetas.

Siguiendo el sistema que se trató en publicaciones anteriores, el autor de folleto que comentamos ha resumido para el gran público los preceptos del decreto de 17 de diciembre último para aplicación de la novísima Ley de Arrendamientos Rústicos. El trabajo es asimismo de gran utilidad para los profesionales y va seguido del texto íntegro del decreto comentado.

En vísperas de terminar el plazo para preavisar la resolución de los contratos que hayan de terminar a fin del actual año agrícola, el folleto adquiere una gran actualidad y en los últimos días se ha puesto a la venta en toda España la segunda edición del mismo.

Puede adquirirse en librerías o encargándose al autor, contra reembolso de trece pesetas (Zurita, 18, Zaragoza).

GRUPO LITERARIO «STOA»

El Grupo Literario «Stoa», consciente de la dificultad que entraña para los escritores y artistas noveles dar a conocer su firma, se propone fundar una revista que dará cabida a sus originales. Igualmente el Grupo Literario «Stoa» publicará libros de autores no conocidos amparados en la colección que se fundará al efecto.

Los escritores y dibujantes no profesionales que deseen colaborar con el grupo literario citado, deberán enviar sus trabajos al apartado de Correos 14.201 de Madrid.

ARMONICAS HOHNER

Nuevos modelos

Envíos a provincia: pida precios

FOTO CINE RADIO ensenat General Mola 116

CINEMA Diana

(LA PANTALLA TRIUNFAL DE LOGROÑO)

HOY, ULTIMO DIA DE FILM DE AVENTURAS

Butaca patio, 6 Ptas.

Segundo piso, 4 Ptas.

CONTINUA desde las CINCO

(Tolerada para menores)

TAMBORES MENSAJEROS DE LA SELVA EN ACCION.

Salón perfumado por TORINO

CINEMA Diana

(LA PANTALLA TRIUNFAL DE LOGROÑO)

Mañana, sensacional ESTRENO

AUTORIZADA PARA MAYORES

SUENA INSISTENTE EL TELEFONO... ¡CONTESTAR A SU LLAMADA ES CONTESTAR A LA MUERTE!

Salón perfumado por TORINO

MODERNO Desde las CINCO ¡Programa doble! TOLERADO

Butaca, 6 pesetas

Segundo piso, 3 Ptas.

1.—Reestreno del film

BAHIA NEGRA

(En tecnicolor)

Por JAMES STEWART, DAN DURYEA y GILBERT ROLAND

¡ACCION Y EMOCION JAMAS SUPERADAS!

2.—Reestreno de la formidable película

Murallas de silencio

JAMES MASON, MARTA TOREN DAN DURYEA

PROXIMOS ESTRENOS CINEMATOGRAFICOS

¡Hora y media de emociones nunca superadas!...

Yo amé a un asesino

Shelley Winters-John Garfield

¡Acontecimiento cinematográfico del año!

Corazón salvaje

(En tecnicolor)

Con JENNIFER JONES, DAVID FARRAR y CYRIL CUSACK

¡Un film que le entusiasmará!

FRONTON Desde las CINCO ¡Programa doble! MAYORES

Patio, 4 Ptas. Palco, 2 Ptas.

1.—ULTIMO DIA DE PROYECCION DEL FILM

PERSEGUIDA

(En tecnicolor)

ROBERT MITCHUM, LINDA DARNELL y JACK PALANCE

¡Pasiones violentas! Emociones arrebatadoras.

2.—El divertido film

¿Se puede entrar?

(En tecnicolor)

Con CLIFTON WEBB

TEATRO BRETON

(Durante los días 19 y 20 del actual).

LA MEJOR COMPAÑIA DE COMEDIA DE ESPAÑA

MARIA JESUS VALDES, JOSE MARIA MOMPIN, MARIANO ASQUERINO y MARIA DEL CARMEN PRENDES.

REPRESENTARAN LAS DOS MEJORES OBRAS DE ESTA GENERACION

EL CUARTO DE ESTAR

y

EL AMOR DE LOS CUATRO CORONELES

Advertencia: Abonos y encargos a partir del viernes próximo.

SGCB2021

Del agro y el ganado

CRONICA AGRICOLA

El exceso de humedad comienza a perjudicar al campo

El consumo de fertilizantes nitrogenados sobrepasa las 600.000 toneladas anuales

El invierno no podía menos de hacer sentir su presencia. De la semana última a la presente se ha dejado notar un descenso de temperatura que ha dado al ambiente verdadero carácter conforme a la estación. El lunes, la nieve puso su albura en los altos y en las noches de las heladas de que habían advertido los metereólogos y de las que el labrador estaba temeroso, se ofrecieron, aunque no muy intensas. Ahora son de soportar, pero que esas gelideces no se repitan en marzo y abril, pues es sabido que la importancia de los daños sube más cuanto más las heladas se retrasan.

Veremos si este hielo—quiera Dios que no—es dañoso a los ya florecidos almendros. Los agricultores se aprestan a la defensa y, también, a poner en práctica los tratamientos llamados de invierno contra las plagas, sin dejarse en el olvido el acopiar sulfato con el cual dar tratamiento a los melocotoneros cuando en éstos comiencen las yemas a henchirse. Y no debe quedar inadvertido que es necesario atender a extirpar el pulgón que se haya situado en los habares.

En la adquisición de semilla de alfalfa debe hacerse hincapié en que sea limpia de cuscuta.

Otra preocupación oportuna será la de elegir con acierto la variedad de patata que ha de sembrarse, adquiriendo aquel tubérculo que ofrezca la máxima garantía, sin poner sólo la atención en su precio, pues es mucho mayor que la diferencia de precio la de rendimiento. Véase en relación con nuestra reflexión antecedente, lo que se dice en esta misma página.

La Superioridad continúa atendiendo las peticiones que le formula la Junta provincial de distribución de abonos nitrogenados. Los sitúa convenientemente en la provincia, y si hubo momento en que pudo temerse la falta, ese temor ha desaparecido.

Digamos, para terminar, que el agua caída hasta ahora habrá sido muy beneficiosa para los secanos de algunas localidades de la Rioja Baja, y aún sería mejor se registraran mayores precipitaciones, y habremos consignado las notas y prevenciones más interesantes e inmediatas.

MADRID.—(Servicio especial de «Argos». Prohibida la reproducción).

El ramalazo glacial de «febrerillo el loco»—que sobradamente justifica sus veleidades climáticas tal calificativo—ha sido breve. La ola de frío de los primeros días del mes más corto del año pasó a través de la Península produciendo nevadas no demasiado intensas, en relación con las que suelen registrarse otros años por estas mismas fechas. Decididamente, el invierno no está de nieves, aunque tampoco podemos quejarnos de falta de humedad.

Por el contrario, el exceso de agua en las tierras comienza a perjudicar las siembras. Como suele ocurrir en años con superávit pluvioso, se observan ya brotes de malas hierbas. Como la temperatura ha continuado suave, no se detiene el prematuro desarrollo de la vegetación. Los periódicos han publicado como caso curioso y pocas veces visto fotografías de espigas granadas en tierras extremeñas. Pero también en la Meseta Central hemos visto espigas y, en pleno invierno, se ha estado segando el centeno verde.

El año ganadero está resultando espléndido. Los pastos naturales abundan en todas las regiones y los praderíos en el Norte de la Península, lo mismo que en el Mediodía, dan la sensación de encontrarnos en primavera; tal es el jugoso verdor de la hierba.

No es extraño que con estas favorables perspectivas apenas se muevan los mercados de piensos. Como el ganado no necesita granos ni forrajes, la paralización ha aumentado. Hay mucha oferta de cebada que ya está por bajo de las 2'50 pesetas. Los ganaderos tampoco acuden en gran número a los mercados y ferias tradicionales. Tampoco ha variado la tónica de las cotizaciones. Se sostiene el vacuno y el ganado de cerda—especialmente el de abasto—presenta marcada flojedad.

Entre los agricultores ha causado satisfacción la orden restableciendo la libertad de comercio para los fertilizantes nitrogenados. La pasajera intervención de estos abonos, cuyo empleo afortunadamente se ha generalizado mucho, con positiva ventaja para los rendimientos de los cultivos, había llevado cierta intranquilidad a los medios rurales. Algunos pesimistas barruntaban otra vez el mercado negro para los fertilizantes y, en efecto, en algunas zonas de Levante se llegó a pagar a 3'40 el kilo de sulfato amónico. La escasez fué debida a un retraso en la importación de las partidas de fertilizantes que estaban concertadas con el extranjero. Por ello, fué necesario dictar unas medidas intervencionistas, aunque con carácter transitorio, a fin de evitar anormalidades y especulaciones abusivas. Pero ya han llegado a nuestros puertos las esperadas partidas e inmediatamente se ha decretado la libertad de comercio. Para la distribución de los fertilizantes se ha fijado un sistema de gran elasticidad, creándose unas Juntas provinciales, en las cuales se encuentran representadas las Cámaras Agrarias, que tienen por finalidad garantizar el abastecimiento de abono en sus respectivas zonas, aunque también se permite el libre comercio sin ninguna traba o impedimento.

El director general de Agricultura ha hecho unas declaraciones en las que con toda claridad advierte a los agricultores para que no se paguen precios superiores a las tasas, lo mismo para los abonos extranjeros que para los de fabricación nacional ya que se dispone de cantidades suficientes para nuestras necesidades y no se justifica, por tanto, la tendencia alcista. Por cierto que la cifra de 600.000 toneladas anuales que se considera como tope de nuestro consumo de fertilizantes se ha quedado evidentemente corta. El empleo de fertilizantes debe aumentar, pues su repercusión en las cosechas es siempre ventajosa.

JUAN DEL AGRO

COLABORADORES ESPONTANEOS

Hogar del labrador

El hogar del labrador,
qué bonito es ese hogar,
habiendo pan y calor
y un duro para gastar.
El hogar del labrador...
¡Qué bonito es el hogar!

* * *

Los perniles que la esposa
ha sacado de la sal,
se cuelgan para que el humo
los cure sin tener mal.
El hogar del labrador...
¡Qué bonito es el hogar!

* * *

Las vigas que hay en el techo
llenas de clavos están;
todos están ocupados
que hay mucho con qué ocupar.
El hogar del labrador...
¡Qué bonito es el hogar!

* * *

Los chorizos que en el techo
fueron puestos a secar,
¡cómo brillan por la noche
con la luz artificial!
El hogar del labrador...
¡Qué bonito es el hogar!

* * *

Los abuelos, que el Rosario
nos invitan a rezar,
los hijos, el perro, el gato,
la sirvienta y el zagal...
El hogar del labrador...
¡Qué bonito es el hogar!

* * *

El día de la matanza
se hace fiesta general.
Todos, chicos y mayores,
se reunen a cenar.
El hogar del labrador...
¡Qué bonito es el hogar!

* * *

Si has nacido para el campo,
no vayas a la ciudad;
árbol que ha de dar buen fruto
no se debe transplantar.
El hogar del labrador...
¡Qué bonito es el hogar!

* * *

Por la de los que en ciudades
tienen miles que gastar,
no cambiara yo mi vida
ni lo dulce de mi hogar.
Que habiendo temor de Dios,
paz del alma y blanco pan,
el hogar del labrador
¡qué blando, qué dulce hogar!

EMILIANO SANCHEZ MIGUEL
El Villar de Povales.—Enciso.

* * *

N. de la R.—La acogida que dispensamos al señor Sánchez Miguel, es asimismo ofrecida a cuantos, bien en forma rimada, bien en prosa correcta, tengan cosa que decir y se acojan para ello al espacio que, poco más o menos, ocupa hoy la antecedente letrilla.

Sentencias del refranero agrícola

De la lluvia de febrero
buen prado y mejor centeno.

* * *

Si es muy malo no podar,
es peor mucho podar.

* * *

Cuando nace la hierba,
nace el cordero que ha de pacería.

* * *

Nieve caída en enero,
te llena el estercolero.

* * *

La nevada antes de marzo,
para el agro es oro blanco.

* * *

Cuando júntanse agua y sol
hacen seguro el pulgón.

* * *

La flor de febrero
no llena el frutero.

* * *

Invierno que mucho hiela,
de fruta dará cosecha.

* * *

Díjolo el sabedor: Crecen deprisa
igual la mala hierba y la mentira.

* * *

Los cardos en un barbecho
pregonan que está mal hecho.

* * *

Arbol que tuerce el crecer,
nunca derecho has de ver.

La Yutera Riojana
FABRICA DE SACOS
PRIMERA INDUSTRIA TEXTIL PARA SAQUERIO ESTABLECIDA EN ESTA CAPITAL. — NORTE, 1.
Tlf. 3477. (Trasera de la iglesia de Santiago). — LOGROÑO.

Nociones de agricultura

X

(Continuación)

SUELOS SALINOS

Para ser perfecto el lavado debe establecerse previamente una red de saneamiento, que recogiendo las aguas de aquél, lo convierten en un lavado a fondo, pero antes de instalarlo debe comprobarse si basta con un desagüe superficial.

Si no se tiene mucha agua, se efectúan labores de arado y riegos repetidos.

En los lavados puede emplearse el agua de saladares, si no es muy salina, pues disminuye la concentración en las tierras.

Bajando, por medio del drenaje, el nivel de las aguas subterráneas, evitaremos su acción perjudicial, pero es conveniente antes de decidirse a hacerlo, estudiar si es económica la operación.

Las aguas turbias, originadas por lluvias torrenciales, sitúan sobre el salobre una capa de tierra desprovista de sales, mientras no se impregnan de ellas hacen posible la obtención de cosechas y también el cubrir las manchas salinas con una capa de diez centímetros de espesor de arena lavada.

Si se logra tener un cultivo regular de cebada, debe sembrarse a voleo, en el momento que empiecen las lluvias de primavera, por encima de aquélla y sin intentar de ningún modo cubrir la simiente, unos 40 kilos de alfalfa de buena calidad por hectárea, repartiendo la semilla en tres veces en tres direcciones distintas con objeto de lograr la máxima uniformidad posible, y la alfalfa, por la acción que producen sus raíces en el interior del suelo se encargará de sanear más el terreno.

Si se obtiene una cosecha de cebada puede conseguir las de otras plantas, tales como trigo, algodón, cáñamo etc., mojando previamente, con agua, las simientes, puestas en montón, dejándolas secar un poco después y sembrándolas cuando estén germinando.

Los cultivos más resistentes son alfalfa arroz, cebada, nabos, remolacha de trasplante, espárragos, apio, cardos, acelga. Los árboles frutales, así como la avena y el maíz, resisten mal las sales. El sauce, el fresno y el olmo, el eucaliptus, acacia de tres espinas, pino de Alepo o carrasco chopo cuando tienen humedad en el subsuelo, vegetan bien, así como el tamarisco.

El papel de la alfalfa—su período crítico es el primer año—como mejorante es tal, que después de ella los asiadares admiten otro cultivo.

En los terrenos salinos, el cultivo debe ser continuo. Las siembras siempre tempranas—unos 20 días antes que las normales—. Hay que regar más, pues las plantas tienen más sed.

Las siembras de primavera son aconsejables, ya que en este momento la concentración salina de la capa superficial—que es donde germinan las simientes—es menor por ser el invierno la época de menos evaporización y de mejor lluvia y por consiguiente del lavado del terreno.

Los suelos salinos mejoran aplicándoles gran cantidad de estiércol, cuanto más mejor, por lo menos 8.000 kilos por fanega, fertilizantes el superfosfato y el sulfato amónico y sobre todo, insistimos, con el cultivo continuo de cebada y entre ella una leguminosa (alfalfa), no debiéndose levantar totalmente la cosecha sin sembrar entre el anterior otra planta.

Las labores superficiales, disminuyendo la evaporación, son también muy beneficiosas.

SUELOS ALCALINOS

Si en un suelo salino hay humedad y es pobre en cal, se puede originar el carbonato sódico, que comunica al suelo una elevada alcalinidad. Las soluciones de dicho cuerpo disuelven parcialmente el humus, formando un líquido negruzco, que al evaporarse el agua se origina un depósito de «alcali negro» que da dicho color al suelo.

Para corregir estas tierras se recomienda enyesarlas, lavando después, abonar con sulfato amónico y el cultivo de las plantas más resistentes a la salinidad, especialmente de la alfalfa.

SUELOS FERRUGINOSOS

Son propios de regiones pantanosas. Contienen sales ferrosas, perjudiciales para los cultivos.

Por el drenaje y las labores se favorece la circulación del aire, cuyo oxígeno transforma dichas sales en férricas que, como dijimos, son necesarias para las plantas. Siendo la cal un antídoto para aquellas sales, empleando enmiendas calizas después.

SUELOS MAGNESICOS

La magnesia en exceso, máxime si en la tierra hay poca cal, es tóxica. Recordamos que en los suelos la relación cal-magnesia debe ser por lo menos dos, o mejor mayor.

Estos suelos mejoran con laboreo intensivo, con enérgicos lavados y encalados.

(Continuará)

Ferias y Mercados

SORIA.—En el mercado de ganado de cerda, las cotizaciones fueron las siguientes:

Tetones de siete semanas, blancos, a 400 pesetas los medianos, y 550 los buenos; negros medianos, a 550 pesetas.

Cerdos gordos para matanzas, blancos, a 23 pesetas kilo; colorados, a 18'50.

* * *

VITORIA.—Las cotizaciones registradas en el último mercado fueron: En ganado porcino, las crías de dos meses, de 300 a 500 pesetas; los primales, de 750 a 1.000; los de engorde, a 19 y 20 pesetas kilo en vivo. El cerdo cebado, a 20 y 21, y también eran adquiridos por los particulares hasta a 22.

La pareja de bueyes para el trabajo, de 15 a 20.000 pesetas; los novillos, de 10 a 14.000; el cebón para abasto, de 21 a 23, y lo un poco mejor, a 24. La ternera, de 34 a 36 pesetas en canal.

Los caballos viejos, a 6 pesetas kilo, y los potros de leche, a 8.

VITORIA. — Las pocas ventas efectuadas en patata seleccionada de consumo, a 0'70 pesetas kilo.

* * *

TARRAGONA.—Las cotizaciones del mercado de vinos han sido: Blanco de 13 grados, nuevo, a 13; viejo, a 14; blanco de 14 grados, nuevo, a 14; viejo, a 14'50; tinto, nuevo, a 13; viejo, a 14'50; Bajo Priorato, de 15 grados, nuevo, a 16; ídem, viejo, a 16'50; Alto Priorato, de 16 grados, nuevo, a 17'50; ídem viejo, a 17'75. Todo pesetas hectogramo. Alcohol de 96 grados, a 17'50 pesetas el litro, en bidones fábrica.

* * *

VALDEPEÑAS.—Precios del mercado de vinos: Blanco de 13'50 grados, a 13'50; tinto de 14, a 15'25; vinos de quema, a 11'50, en propiedad de cosechero. Todo pesetas hectogrado.

* * *

BRIVIESCA.—En la feria, las mulas de un año se cotizaron entre las 2.000 y 6.000 pesetas; las quincenas, entre 8.000 y 11.000, y las treintenas, entre 10 y 14.000.

Se pagaron alrededor de 500 pesetas, los cerdos de 12 a 14 kilos, y 700, los de 20 a 22 kilos.

* * *

AVILA.—Los mercados semanales han estado muy animados, principalmente el de Arévalo, donde se hicieron muchas transacciones. Las vacas de leche en producción se pagaron de 5.000 a 6.000 pesetas; las de trabajo, de 3.750 a 4.250; los toros, de 5.200 a 5.500; los bueyes, de 3.500 a 5.700; los potros, de 1.000 a 1.500; los caballos, de 1.750 a 2.500; las yeguas, de 2.500 a 4.000; las mulas viejas, de 750 a 1.000; las de media vida, de 3.250 a 5.000; las nuevas, de 12.000 a 16.000; las muletas, de 3.000 a 4.000; los burros viejos, de 500 a 600; los de tres a cuatro años, de 1.000 a 1.500, y los de dos a tres años, de 500 a 1.000.

Las corderas, de 275 a 320, y los corderos, a 10 y 11 pesetas el kilo en vivo.

Los cerdos cebados, de 18 a 18'50 pesetas el kilo en vivo.

* * *

ORENSE.—En la primera feria del mes, las terneras se cotizaron a 33 pesetas el kilo en canal. El ganado porcino, el de destete, se vendió entre 225 y 250 pesetas unidad, y el de recría, a 25 pesetas el kilo en vivo.

El mercado jamonero ha aumentado algo los précios. El jamón de media sala se vendió a 32 pesetas el kilo, y el curado, a 44.

* * *

MEDINA DEL CAMPO.—En el mercado semanal no entró ni una sola cabeza de lanar, y en el de vacuno, solamente once reses. De ganado porcino se vendieron ciento treinta unidades, de las doscientas tres que se presentaron.

Las vacas y bueyes, para carcarne, a 10'50 y 11 pesetas kilo en vivo; las terneras, a 14 y 15; los cerdos cebados, a 17'50 y 18, y los llamados semaneros, de 175 a 250 pesetas ejemplar.

La cebada se cotiza a 2'25 pesetas el kilo, sin saco y en casa del labrador: la avena, a 2'05; el centeno, a 2'60, y la algarroba, a 2'25.

Los huevos, a 18 y 20 pesetas la docena.

Avicultura

DE ACTUALIDAD

La orden de 21 de octubre de 1953 dicta normas regulando el funcionamiento de las granjas avícolas, y a continuación extractamos las disposiciones más interesantes para los avicultores y granjeros:

La disposición estima necesario llevar a cabo una nueva reglamentación de granjas avícolas, a la luz de la experiencia que ha suministrado la práctica y de acuerdo con los modernos adelantos técnicos en esta materia, con el fin de que los establecimientos cumplan su elevada misión de colaboradores en las tareas de fomento y mejora de la avicultura.

Las granjas se dividen en tres grupos: Granjas de selección, granjas de multiplicación y granjas de producción huevera.

Las granjas de multiplicación son las que más importancia tienen para la futura mejora de la avicultura, pues son ellas las que producen y venden huevos para incubar polluelos y aves de razas a otros establecimientos y avicultores en general para poblar sus gallineros con garantía de raza, calidad y sanidad.

Las granjas de multiplicación, una vez obtenido este título, estarán sometidas a inspección, que sólo tolerará hasta un 30 por 100 de animales con reacción positiva de Pullorosis (diarrea blanca).

Con estas condiciones, las granjas de selección y multiplicación serán las únicas autorizadas para vender reproductoras de ambos sexos, huevos para incubar, pollitos de un día y pollos o pollas de diferentes edades.

Y muy interesante es que los dueños o empresarios de tales granjas deberán solicitar a sus clientes el oportuno certificado oficial acreditativo del origen y calidad de los productos que suministren.

Al contravenir estas disposiciones, las granjas y establecimientos dedicados a la venta de pollitos serán sancionados con multas de 100 a 1.000 pesetas, según la importancia de la falta cometida.

Como complemento a la orden de 21 de octubre de 1953, la Dirección General de Ganadería ha publicado una circular con fecha 10 de diciembre de 1954, en la que ordena:

Que a partir del 1 de enero de 1955, se aplicarán en toda su integridad los preceptos de la orden de 21 de octubre de 1953, y especialmente que las granjas de multiplicación serán las únicas que puedan vender huevos para incubar, pollitos recién nacidos, pollos y pollas de diferentes edades y aves reproductoras de ambos sexos.

Que en los envases de las expediciones de pollitos procedentes de granjas de multiplicación se pegará un papel-precinto con la siguiente inscripción: «Granja de multiplicación. Controlada por la Agrupación de Criadores Españoles de Aves Selectas (C. E. A. S.), a conformidad con la orden ministerial de 21 de octubre de 1953».

Que para la necesaria efectividad de lo dispuesto en el apartado anterior, a partir del primero de enero de 1955 no se admitirán facturaciones de pollitos cuyos envases no vayan provistos del precinto de garantía del CEAS, o en su defecto acompañados de la oportuna certificación expedida por la Jefatura Provincial de Ganadería.

(Cooperativa de Avicultores de Logroño)

Complemento del censo ganadero de 1950

De la reseña estadística de la provincia de Logroño, publicada por el Instituto Nacional de Estadística, tomamos los datos siguientes, referentes al año 1950:

Gallinas	259.926
Pavos	39
Palomas	7.545
Patos-ocas-gansos	3.297
Total de aves	270.807
Conejos de cría	53.767
Colmenas	7.661

Rendimientos obtenidos de la ganadería

En el año 1951 se obtuvieron los siguientes productos:

Lana, 244.500 kilos.
Leche de vaca, 9.038.000 litros.
Leche de cabra, 2.240.000 litros
Huevos 1.935.000 docenas.
Miel, 41.300 kilos.
Cera, 5.900 kilos.
Abonos, 226.573 Tm.

Plantaciones forestales

El «Boletín Oficial del Estado» del domingo 13 del actual publicó una orden del Ministerio de Agricultura referente a plantaciones forestales, las cuales no podrán efectuarse:

a) En terrenos de regadío.

b) En terrenos de secano dedicados a labor o a pastos que por estar dominados por cauces de río hagan posible su transformación en regadío.

c) En tierras de vega aptas para el cultivo y que por estar contiguas a ríos o arroyos sean susceptibles de ponerse en riego.

Se exceptúan los casos de que se efectúen para ornato o embellecimiento en lindes o caminos, acequias de riego o formando bosquetes hasta una superficie del tres por ciento del total de la superficie regable y cuando la repoblación se efectúe para la defensa de las avenidas en una faja no superior a diez metros.

Para los casos comprendidos en los apartados (b) y (c) y en las excepciones hay que solicitar permiso del Distrito Forestal.

Las sanciones para los contraventores son arranque del plantado y multa en metálico.

Sabe Vd. que...

...las vacas en los pastos regados por aspersión comieron el 41 por 100 más de yerba, dieron el 43 por 100 más de leche y produjeron 2.500 pesetas más por acre en cada temporada?.

El riego aumenta el valor nutritivo de los elementos que las vacas obtienen con los pastos bien regados. El ganado de cría es más nutritivo, más productivo, se observa mucho adelanto en los terneros, y los animales para el mercado son de mayor peso y mejor aspecto.

...la ventaja del sistema de riego portátil es que puede instalarse en cualquier clase de terreno, lo mismo llano que ondulado?. Las tuberías de aluminio pueden trasladarse fácilmente de una finca a otra, de acuerdo con las necesidades de agua del terreno.

...en una pequeña sección de ...En una pequeña sección de las montañas de Colorado —donde se engordaban más de 75.000 reses para el mercado— los ganaderos observaron que sus animales echaban espumarajos por la boca y respiraban con dificultad, que los animales perdían el apetito, bajaban de peso de una manera alarmante y muchos morían, debido a que una enfermedad que les afectaba los órganos respiratorios, desconocida hasta la fecha?.

Tratadas con inyecciones de terramicina y tetracyna, las reses comenzaron a reaccionar de manera favorable, esperándose que la epidemia quedará cortada y que no pondrá en peligro todo el ganado vacuno de los Estados Unidos.

COTILLEO LABRANTIN

En los montes de Oña, un grupo de cazadores mirandeses dió muerte a un magnífico ejemplar de jabalí, que pesó en la romana 92 kilos.

* * *

En una granja avícola de Medina del Campo, una pollita de primera postura, de raza castellana, ha puesto un huevo de extraordinario tamaño, que pesó 120 gramos. El ave continúa poniendo huevos de gran tamaño, hecho que ha demostrado la admiración de todos los vecinos.

* * *

En el barrio zaragozano de Las Delicias, una cerda de un año, y cuyo peso en canal se calcula en 150 kilos, ha parido veintiún cochinillos, de los cuales cría once y el resto con biberón.

* * *

En este año se van celebrando 225 cursillos agropecuarios, cuyo coste rebasará los cuatro millones de pesetas, de los cuales millón y medio corresponde a la Delegación Nacional de Sindicatos y el resto a las Cámaras Oficiales Sindicales Agrarias.

Los cursos que ahora se convocan son de tres clases: extensivos, intensivos y volantes, con distinta duración en cada uno de ellos.

Sobre el mercado de patata de siembra

DISMINUCION DE PRECIOS DE VENTA.— ENTREGA DE CUPOS DE LA C. O. S. A.— RESTRICCION DEL TRANSPORTE A CIERTAS REGIONES

El gobernador civil de Burgos, que, en compañía del presidente de la Cámara Oficial, se trasladó a Madrid con objeto de visitar al ministro de Agricultura e informarle del estado actual del mercado y producción de la patata de siembra, a su regreso a la ciudad castellana ha dicho que, como resultado de este cambio de impresiones, puede adelantarse la puesta en marcha inmediata por el Servicio Nacional de las siguientes medidas:

—Por lo que respecta a la organización de 25 de noviembre restringiendo la circulación de patatas de consumo, aun cuando venía interpretándose con criterio de benevolencia por parte del Servicio, en aplicación puesto que quedará reducida a aquellas partidas que puedan enviarse a núcleos rurales situados en algunas zonas del Norte y Centro de la Península, de-ducto jando en total libertad de envío la patata de consumo destinada a las restantes regiones y a la totalidad de las capitales y poblaciones mayores de 15.000 habitantes.

—La patata de siembra denominada «original», como la «certificada», procedente de la reproducción de la «original», serán objeto en su precio de una rebaja del 0'40 a 0'50 pesetas el kilogramo, según variedades.

—El Instituto Nacional de Semillas Selectas, conjuntamente con el Servicio de la Patata de Siembra, pondrán a disposición de los labradores en el presente año, por medio de su representación sindical, la Cámara Oficial Sindical Agraria, una cantidad que, distribuída entre los mismos por las hectáreas cultivadas, servirá como auxilio económico al referido pro-

SGCB2021

Pineau va acumulando...

(Viene de primera página)

Primeramente ha visitado a los dirigentes de los partidos, presentándoles un programa socialista preparado durante el día de ayer y esta noche pasada, que comprende la ratificación del rearme alemán, rápidas reformas en el Norte de Africa, aumentos de salarios y expansión económica nacional.

La mayor parte de los partidos consultados le darán sus respuestas final a última hora de hoy o mañana. Muchos políticos vaticinan que Pineau fracasará en su intento de formar Gobierno, como ya ha sucedido con Pinay y Pflimlin.

Pero al menos, según se informa en las conversaciones de esta mañana Pineau ha conseguido algún apoyo. Además de la ayuda con reserva del MRP obtenida de su dirigente Robert Lecourt, el primer ministro designado ha obtenido el apoyo del dirigente radical socialista Yvon Delbos, que dijo: «En conjunto, cuenta con nuestra favorable impresión».

El dirigente gaullista Raymond Tribojlet felicitó a Pineau por ser más preciso en su programa que Pinay y Pflimlin; no obstante, los gaullistas darán su respuesta final mañana.

Los radicales discutirán el programa de Pineau esta tarde en una reunión de su partido.—(Efe).

SIGUE LA POLITICA DE MENDES-FRANCE

PARIS, 15.—El programa elaborado por el primer ministro designado, Pineau, sigue en líneas generales al del primer ministro saliente, Mendes-France.

Pineau desea la ratificación final de los acuerdos de París, que han sido aprobados por la Asamblea Nacional, pero pueden ser devueltos por el Senado con enmiendas. Al mismo tiempo, desea que Francia continúe buscando la forma de disminuir la tirantez entre Oriente y Occidente.

Su programa político confía en continuar los pasos para la unidad europea en la esfera económica social sin limitarla a los países originales de la Comunidad de Defensa Europea (Francia, Italia, Alemania y el Benelux).

Desea terminar las negociaciones franco-tunecinas para conceder a Túnez la autonomía interna y tratar de encontrar una solución al problema dinástico marroquí. Al mismo tiempo, desea acelerar la expansión económica de Argelia, así como la reforma administrativa.

En Indochina, Pineau quiere mantener el espíritu cultural y económico de Francia tanto en la parte comunista como en la no comunista del Vietnam.—(Efe).

PIDE A MENDES QUE ENTRE EN EL GOBIERNO

PARIS, 15.—Pineau ha pedido al primer ministro saliente, Pierre Mendes-France, que forme parte del nuevo Gabinete, según ha anunciado el secretario general del partido socialista, Guy Mollet, tras conferenciar con Mendes-France. Dijo que el primer ministro saliente no había dado aún su respuesta.

Pineau formuló su ofrecimiento ayer cuando visitó al primer ministro dimisionario.—(Efe).

LOS RADICAL-SOCIALISTAS SE LE UNEN

PARIS, 15.—El partido radical-socialista del primer ministro saliente, Mendes-France, ha votado esta tarde unirse al nuevo Gabinete que intenta formar el solialista Pineau.

La decisión de adoptó por 105 votos contra cuarenta, con cinco abstenciones. Este es el apoyo más fuerte que ha recibido hasta ahora uno de los tres candidatos a la Jefatura del Gobierno desde la caída de Mendes-France.—(Efe).

Cortes Españolas

MADRID, 15. — El presidente de las Cortes manifestó a los periodistas que habían sido designados ponentes para informar acerca del convenio de la Unión Latina los señores Aunós, Bastarreche y Conde; para el convenio entre España y el Ecuador, los señores Bastarreche, Conde y Pemartín; para la reforma de la ley orgánica del Ministerio de Educación Nacional, los señores Carro, Royo Villanova y Celada; para la concesión del sueldo de brigada a los sargentos de la Legión, los señores Alonso Vega y Prados Suárez, y para la autorización a la Junta de Obras del Puerto de Cádiz para emitir Obligaciones, los señores Estevas, González Bueno y Sáenz de Ibarra.

El ministro de Agricultura inaugura

(Viene de primera página)

diocridad que ha caracterizado nuestra reciente historia. Jaén —dijo— ha sido uno de los grandes males de España, y el Gobierno del Caudillo cumple la elemental correspondencia de ofrecer a esta provincia el gran remedio que necesita. Jaén goza hoy de un primer puesto en el orden de necesidades establecido desde el Poder

Después, el ministro siguió viaje a la zona de Gudalen Bajo. Las restantes almazaras inauguradas en el acto simbólico celebrado hoy en Martos son las de Ubeda, Baeza, Jodar, Bedmar, Huelma, Cambil, Fuensanta de Martos, Javalquinto, Alles, Jamilena, Villanueva del Arzobispo, Los Villares y Santistebna del Puerto. Todas estas almazaras están instaladas con arreglo a las normas más modernas y tienen una gran capacidad de almacenamiento y elaboración de aceites

El terrorismo en el Marruecos frances

CASABLANCA, 15.— Un marroquí ha resultado muerto y otros cinco heridos en un repentino estallido de terrorismo recrudecido en el Marruecos francés. El cadi Kituani y su guardaespaldas han caído, derribados a tiros, esta mañana, ante la gran mezquita de Ani Chok, en los suburbios de Casablanca. El cadi resultó herido dos veces en el abdomen, y su escolta en un brazo, por pistoleros desconocidos montados en bicicletas. El cadi Kittani es hijo del cherif Kittani jefe de una poderosa Hermandad religiosa norteafricana, e importante aliado político del bajá de Marraquex El Glaui

Una empleada marroquí del Gobierno resultó muerta por un desconocido en otro barrio de Casablanca. Dos marroquíes más fueron heridos en una panadería de Casablanca y en Mers-Sultán, un viajero de autobús fué herido por una piedra lanzada contra él. (Efe)

Disposiciones oficiales

MADRID, 15. — Mañana publicará el «Boletín Oficial del Estado», entre otras, las disposiciones siguientes.

Gobernación — Orden por la que se regula el régimen de excepción de las mancomunidades sanitarias provinciales de los Ayuntamientos capitales de provincia o populosos.

Otra por la que se autoriza a la Dirección General de Sanidad para celebrar durante el año 1955 las enseñanzas de diplomados de Sanidad en la Escuela Nacional de Sanidad y en los Departamentales de Barcelona, Palma de Mallorca, Valladolid, Salamanca y Bilbao.

Trabajo. — Orden por la que se aprueban las condiciones de trabajo de las enfermeras y personal auxiliar sanitario no titulado que intervengan en la asistencia de los obreros accidentados en el trabajo.

Anticomunistas rumanos...

(Viene de primera página)

encontró la Policía cuando realizaba las primeras investigaciones sobre el asunto.

Parece ser que el mecánico se enfrentó con los «invasores» cuando éstos pasaban del edificio de la Cancillería al principal de la Legación, y que hasta entonces nadie se había dado cuenta de la presencia de aquéllos.

Al entrar los asaltantes en el edificio principal, fueron en busca del encargado de Negocios y le ordenaron se vistiese reuniera a su familia y a su personal, abandonando con ellos el lugar. Así se hizo. A media mañana, el encargado de Negocios y tres empleados volvieron al jardín de la Legación, y, ocultos tras una caseta del jardinero, se estacionaron impacientes por la inactividad de la Policía.

ENERGICA PROTESTA RUMANA

El Gobierno rumano ha entregado a la Legación suiza en Bucarest una enérgica nota de protesta por el ataque llevado a cabo contra el edificio de su Legación en Berna, con brutal ataque al chofer, que recibió numerosas heridas de arma blanca y se encuentra en estado crítico en el hospital—donde luego falleció el mecánico y se dijo que las heridas eran de arma de fuego—, todo lo cual, dice la protesta, constituye un crimen excepcionalmente grave y una criminal violación del Derecho Internacional. «El Gobierno rumano, continúa luego el documento, toma nota de la tardanza de las autoridades helvéticas en responder a la petición del encargado de Negocios de que se tomasen inmediatas medidas para la detención de los criminales y la liberación de la sede de la Legación y para que se salvara la vida al chofer, que estuvo tendido varias horas en el parque sin recibir la más elemental ayuda».

Mientras el encargado de Negocios comunicaba a los periodistas el texto de esta nota, la Policía helvética hacía servicio de patrulla a unos cincuenta metros de la Legación y las autoridades guardaban silencio sobre las medidas que piensan tomar. En las calles de acceso a la Legación se ha reunido una gran muchedumbre.

La nota entregada al encargado de Negocios de la Confederación Helvética en Bucarest pide la detención y extradición de los anticomunistas asaltantes y que se le informe de las medidas tomadas

Las familias expulsadas del edificio de la Legación, después de haberles permitido los asaltantes vestirse, son las del encargado de Negocios, Staffel; del segundo secretario, Radu Jancu, y del agregado Victor Miron.—(Efe).

AUTORIZADA PARA EL ASALTO

BERNA, 15.—Las autoridades policíacas declaran que tienen el oportuno permiso para entrar por la fuerza, si es necesario, en la Legación rumana, ocupada por varios anticomunistas, y que están decididas a liquidar el asunto tan pronto como sea posible.—(Efe).

CONFIA EN QUE SE ENTREGARAN

BERNA, 15. — La Policía suiza, protegida con planchas de acero, ha rodeado el edificio de la Legación rumana y se dispone a un asalto de la misma. Una barrera de alambre espinoso ha sido colocada en torno al edificio y se han cortado los suministros de gas, luz y agua al hotelito en que está la Legación rumana. Se cree que los anticomunistas que ocupan actualmente la representación diplomática de Rumania se entregarán antes de que se llegue al derramamiento de sangre.—(Efe).

OTRO INCIDENTE EN DINAMARCA

COPENHAGUE, 15.—Un chofer de la Embajada rumana, Ion Cimbu, de 25 años, ha declarado a la Policía que huyó de la Embajada, después de decidirse a desertar del comunismo. Añadió que él y su esposa, María, de 15 años de edad acordaron pedir asilo político, pero nunca se les permitió salir solos de la Embajada.

La Policía danesa ha establecido una vigilancia permanente alrededor del edificio de la Embajada para evitar cualquier intento de sacar de la misma a la señora Cimbu.

El encargado de Negocios rumano ha entregado una nota en el Ministerio de Asuntos Exteriores protestando del incidente.—(Efe).

SIGUE LA VIGILANCIA

COPENHAGUE, 15.—La Policía continúa el asedio de la Legación de Rumania durante tres días y noches consecutivas.

Cimbu insiste en que tanto él como su esposa habían decidido pedir asilo porque su vida bajo el régimen comunista en Rumania había llegado a ser insufrible. Como nunca se les había permitido salir juntos de la Legación, decidió huir solo el pasado viernes, según ha manifestado a la Policía. El chofer pudo establecer contacto telefónico con su esposa y se citó con ella, pero cuando llegó al punto de la reunión varios miembros de la Legación intentaron obligarle por la fuerza a regresar a la Legación, como ahora intentarán hacer, por la fuerza, que su esposa regrese a Rumania.

Antes de salir de la Legación, el chofer se apoderó de seis mil coronas de los fondos de la misma y las ha entregado a las autoridades danesas, diciendo que siente haberlo hecho, pero que se debió a un momento de confusión y al nerviosismo en que estaba en el momento de huir.—(Efe).

LA JOVEN ESPOSA «ODIA» A CIMBU

COPENHAGUE, 15.—La Legación rumana organizó en sus oficinas una conferencia de Prensa de la esposa de Ion Cimbu, el mecánico que ha huido del comunismo. Los periodistas y fotógrafos, unos cincuenta en total, fueron recibidos por el representante de la Rumania roja, Alexandru Chirila, a quien acompañaba un traductor danés. Inmediatamente se presentó la joven esposa de Cimbu para declarar, sin derramar una lágrima, que odia a su marido; que si hubiese conocido su modo de pensar lo hubiese matado, y que su único deseo es regresar a Rumania.—(Efe)

COMUNISTA YANQUI CONDENADO

CHICAGO, 15.—Claude Lightfoot, secretario ejecutivo del partido comunista de Illinois, ha sido condenado a cinco años de cárcel y al pago de una multa de cinco mil dólares, por el juez del distrito, Philip L. Sullivan.

Lightfoot fué declarado culpable por un Jurado por haber violado la ley Smith, al pertenecer al partido comunista sabiendo que trataba de derribar al Gobierno en forma violenta. El juez Sullivan rechazó todas las peticiones de nuevo juicio.—(Efe).

NALIVAIKO «HABLA» CON LOS PERIODISTAS

VIENA, 15.— El cónsul soviético y supuesto espía Boris Y. Nalivaiko, ha acusado hoy a los americanos de «tratar de desacreditar a la diplomacia soviética».

Nalivaiko habló por teléfono con la United Press, y cuando le dijeron que portavoces del servicio de información de los Estados Unidos le habían acusado de ser un espía que reclutaba agentes entre 1945 y 1953 y los enviaba a Alemania Occidental, respondió: «Está claro y aun un niño puede comprender que esa declaración la han hecho los americanos». «Esto no tiene más objetivo—dijo—que tratar de desacreditar a los diplomáticos soviéticos. Es ridículo que los americanos ahora, repentinamente, descubran cosas que afirman sucedieron hace años».

El incidente que dió lugar a las declaraciones norteamericanas fué el siguiente: El cónsul ruso se reunió con los americanos Robert Gray y el córonel Francis R. Manning en el Café Gartenbau, en el sector internacional de Viena, el pasado día 5. Después de conversar con los dos americanos durante 20 minutos, Nalivaiko arrojó un vaso de cerveza sobre ellos y, al parecer, esto era una señal para que los agentes soviéticos cerrasen todas las salidas del café.

Afortunadamente, Gray y Manning fueron salvados por una patrulla militar de las cuatro potencias.

En un intercambio posterior de notas oficiales, los rusos acusaron a Gray y Manning de hacer «chantaje» a Nalivaiko para que cometiese delito de «alta traición», pasándose a Occidente. La Embajada de los Estados Unidos contestó que el cónsul soviético había dicho a Gray que deseaba ir a América y que actuó como cebo «en una trampa cuidadosamente preparada» por los rusos contra los dos americanos, rechazando de esta manera oficialmente las protestas soviéticas.

En la conferencia telefónica de hoy, Nalivaiko se ciñó estrictamente a la versión rusa del incidente. «Pregunte al señor Gray y al coronel Manning», dijo. «Ellos saben exactamente cómo sucedió. Es muy sencillo de explicar; tuvieron mala suerte».

Se localizó por teléfono al cónsul soviético en su oficina del Consulado ruso. Su disposición a hablar con un periodista se considera «cosa rara», ya que los funcionarios soviéticos nunca «están» para los occidentales.

Nalivaiko terminó su charla telefónica con estas palabras: «Y pueden citarme».—(Efe)

Triple alumbramiento

CORDOBA, 15.—En Montalbán dió a luz tres niños, dos varones y una hembra, la vecina de dicha localidad María Jesús Valle García, esposa del productor Cristóbal Montes Soler. El matrimonio contaba ya con otros tres hijos.

Aplazamiento de la anunciada prueba atómica

(Viene de primera página)

1960-61, y para 1965 tendrán una capacidad de uno y medio a dos millones de kilovatios, según el informe del Gobierno.

En veinte años se pronostica una capacidad de diez a quince millones de kilovatios, equivalente a la obtenida quemando cuarenta millones de toneladas de carbón.

El libro blanco dice textualmente: «El desenvolvimiento de la energía nuclear ha alcanzado una fase en que es vital que la apliquemos comercialmente con la mayor rapidez posible, si queremos mantener nuestra posición como nación industrial de primer orden». «El advenimiento de la energía nuclear marca el comienzo de una nueva era». «Como nación industrial de primer orden —continúa el informe gubernamental—, es obligación nuestra, tanto en beneficio propio como en el de otros países, establecer esta nueva industria de la energía nuclear sobre firmes cimientos y desarrollarla con toda rapidez».

Comentando este libro blanco, los medios industriales de esta capital dicen que el programa anunciado ahora no es el primero en Gran Bretaña y se espera que la primera central atómica industrial del mundo quede inaugurada más avanzado el año en curso, en Calder Hall, Cuberland, en el Norte de Inglaterra. El rendimiento mínimo de sus dos reactores —se dice— será de 60.000 kilovatios, y el precio de la energía eléctrica obtenida se espera sea comparable al de la obtenida de fuente normal. Rusia ha anunciado que comenzó la explotación de una central atómica en julio pasado y sostiene ser la precursora en este campo, pero, no obstante, los técnicos señalan que sólo genera unos 5.000 kilovatios, lo que la convierte en una instalación experimental más bien que industrial.

Los Estados Unidos disponen también de varias instalaciones atómicas que generan electricidad, pero principalmente sobre una base experimental.

El libro blanco dice que para 1958 quedarán terminadas las 12 centrales del plan, y añade que las dos primeras entrarán en servicio en 1960-61, dos más en 1963-64 y otras cuatro en 1964. Las cuatro últimas comenzarán su producción en 1965. —(Efe.)

NO PUEDE HABER EXPLOSION

LONDRES, 15.—«Es imposible —dice el libro blanco del Gobierno— que tenga lugar una explosión atómica en un reactor nuclear».

Con esta declaración, el documento británico tranquiliza a los preocupados súbditos británicos sobre la posibilidad de que las doce centrales atómicas, generadoras de electricidad, que han de quedar terminadas para 1965, pudieran hacer explosión. (Efe.)

El conde de Vallellano en Ciudad Trujillo

CIUDAD TRUJILLO, 15.—El ministro español de Obras Públicas ha sido recibido en audiencia especial por el presidente de la República y el generalísimo Trujillo. El conde de Vallellano asistió a una recepción celebrada en la Casa de España, a la que concurrió la colonia, y a una comida ofrecida por el embajador, marqués de Merry del Val, a la que concurrieron los secretarios de Estado, Relaciones Exteriores, Obras Públicas y Comercio.

El conde de Vallellano ha seguido viaje para La Guaira.—(Efe.)

Pena de muerte conmutada

MADRID, 15.— Publica el «Boletín Oficial del Estado» de hoy un decreto del Ministerio de Justicia por el que se conmuta a Concepción Guillén González la pena de muerte a que fué condenada por la Audiencia Provincial de Valencia en sentencia de cinco de marzo de 1953, confirmada por la Sala Segunda del Tribunal Supremo en otra de ocho de junio de 1954, por la de 30 años de reclusión mayor, accesorias legales correspondientes e interdicción civil.

Van Fleet, en España

BARAJAS, 15. — En avión, y en viaje de carácter privado, ha llegado a este aeropuerto el general Van Fleet, jefe de las fuerzas militares norteamericanas que lucharon en Corea.

NOTICIAS CURIOSAS

NUEVO INVENTO AMERICANO

Un técnico americano en electrónica ha inventado una máquina que provoca el sueño en menos de veinte minutos. Su inventor dice que esta máquina sirve también para que las mujeres den a luz y para que los gordos adelgacen. La máquina se basa en el principio del efecto hipnótico de una luz que pestañea, y de un sonido rítmado a la cadencia de la respiración del individuo que desea dormirse. La luz es verde, y la armonía está compuesta por dos notas que son mi y la bemol. El inventor añade que ha hecho adelgazar a su mujer seis kilos, sugiriéndole, durante un sueño provocado por la máquina, que no probase bocado entre las comidas.

UN CADAVER EN MI COCHE

El domingo pasado, el señor Jean Reaune, industrial francés, telefoneó a una Comisaría de Policía comunicando que tenía un cadáver en su automóvil. El señor Beaune había transportado a dicho cadáver en su automóvil sin saberlo. Sólo cuando se volvió para recoger su abrigo, que lo había echado en el asiento trasero, tocó una mano helada y rígida El cadáver estaba de rodillas, con la cabeza contra el suelo, y un brazo apretado entre los dos asientos de delante. Acudió rápidamente la Policía, la cual advirtió que el cadáver roncaba plácidamente. Se trataba de un tal Marcel, de 17 años de edad, que se había encontrado muy mal después de haber cometido la imprudencia de haber cambiado su régimen habitual de jugo de frutas por un litro de vino blanco. Poseído por el mareo, se sentó en un banco, y después, por pudor, se escondió en un automóvil para disimular su embriaguez ante los transeuntes.

UN TREN DE LUJO PARA PERROS

Los londinense que viajaron la otra noche en un tren que partió de Newcastle, han protestado con gran indignación contra la compañía. La mayor parte de ellos tuvieron que viajar durante toda la noche de pie, mientras que una multitud de perros iban acostados en los asientos, cubiertos con magníficas mantas. Ocurría que el tren había sido ocupado por seis mil perros de todas las razas y tallas que van a formar parte de una gran exposición canina en Olympia.

ENTRETENGASE VD.

CRUCIGRAMA

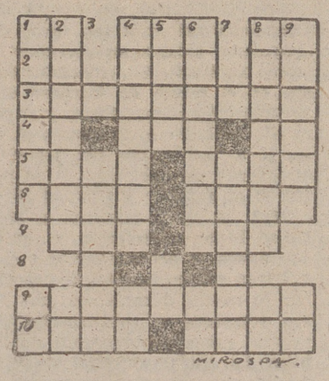

CRUCIGRAMA NUMERO 724

HORIZONTALES. — 1: Nombre de letra. Tuesta. Al revés, símbolo del calcio. — 2: Símbolo del aluminio. Al revés, en los huesos. Deidad egipcia. — 3: Espinelas de color vino claro. — 4: Al revés, nombre de letra. Repetido: pueblo negro del Sudán. Cifra romana. — 5: Lanza. Eleven. — 6: Labrad. Al revés, verbal. — 7: Manto que llevan los beduinos. Liga. — 8: Vocales. — 9: Dícese de los pájaros. — 10: Mostar. Deteriorada.

VERTICALES. — 1: Antifaz. Camina. — 2: Esquivará la dificultad. Forma del pronombre. — 3: Al revés, loar. — 4: Adornada. Desinencia verbal. — 5: Extrae. Pico de los Alpes. — 6: Animal de carga. Marchar. — 7: Pruébalo. — 8: Cribará con el arel. Al revés, conjunción latina. — 9: Sociedad de recreo Siglas comerciales.

SOLUCION AL NUMERO 723

HORIZONTALES. — 1: Ca. Acá. aC. — 2: aN. Cal. Lo. — 3: Maromeros. — 4: Id. Tal. Ca. — 5: nesA. Ural. — 6: Amad. Yodo. — 7: Alo. Ata. — 8: D. M. U. — 9: Caramelos. — 10: Orar. Losa.

VERTICALES. — 1: Camina. Co. — 2: Anadema. Ar. — 3: Saldrá. — 4: Acotado. Ar. — 5: Cama. Mm. — 6: Aleluya. El. — 7: Rótulo. — 8: Alocada. Os. — 9: Cósalo. SA.

LA SEÑORA SMITH Y EL NIÑO DE LA SEÑORA SMITH

DERBY (Inglaterra), 15. — La señora Mary Smith ha sido objeto de una multa de cuatro libras esterlinas por agredir al maestro de su hijo cuando aquél protestó de que el muchacho le había pegado con su propia vara.

El maestro, Stanley Hunt, dijo que había llamado al joven Smith a su cuarto con la intención de pegarle por desobediente. El muchacho le quitó la vara de la mano, le cruzó la cara dos veces con ella, le dió un puñetazo en la nariz y huyó de la habitación

Minutos después, la señora Smith, con su hija Sara, irrumpió en el cuarto del maestro, al que acusó de haber atacado a su hijo. La señora amenazó al maestro y le estuvo gritando un rato. Cuando la Policía llegó a la escuela encontró al maestro rodeado de libros tirados en el suelo. La señora Smith se los había arrojado antes de marcharse.—(Efe.)

SE HA ESCAPADO UN COCODRILO

JOHANNESBURGO, 15. — Los campesinos que viven a orillas del río Orange han sido avisados que estén en guardia porque un cocodrilo se ha escapado de un parque zoológico privado cuando las recientes inundaciones hicieron reventar una presa. Se cree que la primera víctima del cocodrilo ha sido un buey que fué encontrado devorado a orillas del río durante el fin de semana.—(Efe.)

LAS HORMIGAS SON MAS TEMIBLES QUE LAS SERPIENTES

JOHANNESBURGO, 15. — Un indígena que había sido obligado a refugiarse en un árbol por las inundaciones cerca de Matubatuba, en Zululandia, ha estado luchando contra las serpientes durante cuatro días, blandiendo ramas de árbol y maderas traídas por la corriente. Declaró a los que le han salvado en una embarcación que las serpientes y millares de hormigas rojas trataron de compartir su refugio en la copa del árbol A las serpientes, las pudo ahuyentar, pero las hormigas le han hecho pasar muy malos ratos.—(Efe.)

PARA DISTINGUIRSE

Un soldado canadiense, actualmente movilizado en la Alemania Occidental, ha recibido la orden de dejarse crecer el bigote, con objeto de diferenciarse de su hermano gemelo, que vive en el mismo regimiento.

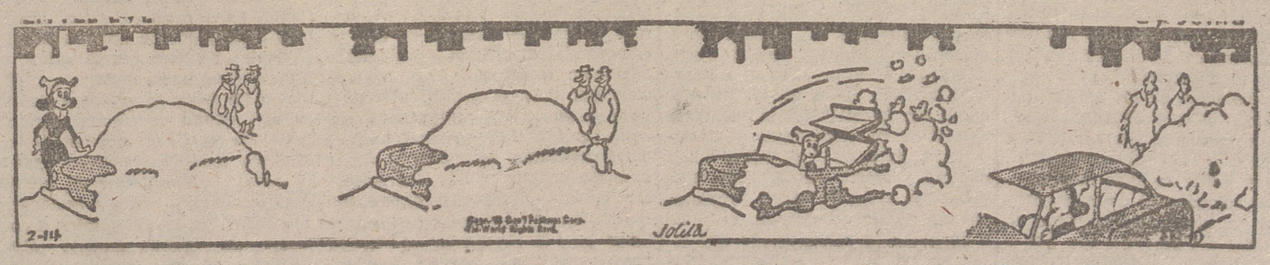

SGCB2021

DEPORTES

Por DEL CAMPO

Los «once» nacionales en el último entrenamiento

BARCELONA, 15.—Se encuentran ya concentrados en un hotel de esta ciudad todos los jugadores designados por Ramón Melcón, seleccionador nacional, para jugar mañana contra el Rapid, de Viena, en el campo de Las Corts, con la única excepción de los jugadores del Barcelona y Español, que por residir en esta ciudad no han sido concentrados todavía.

El seleccionador nacional, señor Melcón, ha manifestado a un redactor de Alfil que no piensa someter a los jugadores a ninguna prueba antes del partido de mañana, ya que los jugadores están bastante entrenados con las duras luchas de la Liga.

Unicamente pasarán examen de la Mutualidad y del masajista del Barcelona, Angel Mur, aunque de momento ninguno de los seleccionados ha aducido lesión alguna.

Melcón terminó manifestando que mañana, miércoles, saltarán al campo de Las Corts los jugadores que componían la alineación ya anunciada o sea: Ramallets; Matito, Marquitos, Lesmes II; Muñoz, Bosch; Mañó, Pérez Payá, Kubala, Arteche y Collar.—(Alfil.)

SE ENTRENA EL RAPID, DE VIENA

BARCELONA, 15. — En el estadio municipal de Montjuich se han entrenado esta mañana los jugadores del Rapid, de Viena, que mañana contenderán con la selección española. No lo pudieron hacer en Las Corts a causa del mal estado del terreno, que quedó muy estropeado por la lluvia y el hecho de jugarse con el campo embarrado tres partidos en veinticuatro horas.

Los jugadores austriacos realizaron diversos ejercicios físicos y de toque de balón, mostrándose encantados del césped y de las instalaciones del estadio barcelonés. Terminado el entrenamiento, en un autocar recorrieron la ciudad.

El equipo austriaco que se entrentará al español lo forman el guardameta Xeman, de 27 años, aunque a los 17 actuaba ya en el primer equipo del Rapid, y es una de las figuras más destacadas del equipo nacional. Ha jugado con la selección continental contra Inglaterra y ha sido 47 veces internacional, entre ellas las del último campeonato mundial.

Rial, es gallego

MADRID, 15.— En esta capital el tema predominante del día, es si llevará a cabo o no la inclusión de Rial en el equipo nacional de fútbol. Esta tarde, el seleccionador nacional de fútbol, don Ramón Melcón, publicó un artículo en «El Alcázar» sobre el llamado «caso» Rial, abuando en razones a favor de ljugador. Esta noche, en una emisora madrileña, en un espacio deportivo comercial, se ha dicho a través del micrófono lo siguiente:

«José Héctor Rial Laguía es español desde las cuatro horas del día 14 de octubre de 1928. Nacido en Pergamino (Buenos Aires), según certificado literal del acta de nacimiento expedido por el Consulado de España en Buenos Aires, libro 17, folio 40, número 79 y firmado por el secretario de la Embajada de España y encargado del Registro Civil.

José Héctor Rial Laguía es hijo de don José Alfredo Rial Mandín, natural de San Pedro de la Ramallosa, Ayuntamiento de Nigrán, provincia de Pontevedra, según consta en el tomo 28, sección primera, folio 192 del Registro Civil de dicho Juzgado municipal, y de doña Francisca Laguía Romero, natural de Guadalajara (España), libro 5, folio 22, y que contrajeron matrimonio en Buenos Aires—como españoles—en el año 1927 y cuya nacionalidad no sólo han conservado sino que la conservan actualmente.

José Héctor Rial Laguía no ha tenido necesidad de hacer valer su nacionalidad de español, que posee, desde que fué inscripto en el Registro Civil del Consulado de España en Buenos Aires, a raíz de su nacimiento, hasta el momento de solicitar pasaporte para venir desde un país extranjero a España. Certificado de nacionalidad número 21.522, expedido por el cónsul de España en Buenos Aires, y figura en el libro-registro de matrícula de españoles con el número 145.799, número excesivamente bajo, si se considera la cantidad de compatriotas residentes en dicho país.

Ante esta documentación, no creo que la situación de nacionalidad de Rial tenga duda alguna. José Héctor Rial Laguía es español desde las cuatro de la mañana del día 14 de octubre de 1928. Su ascendencia total e íntegramente española, su inscripción en el Registro Civil, a más de otras abundantes razones que podrían alegarse en favor de Rial en este espacio radiofónico. Si no lo alargasen demasiado, vienen a demostrar, como en esta noche escribe el seleccionador nacional de fútbol don Ramón Melcón en el diario «El Alcázar»: «Y si la nacionalidad de Rial fuera cosa terminante e incuestionable a juicio de las entidades competentes que nada tienen que ver con las deportivas, estaría capacitado—a mi juicio—para formar en el equipo español».—(Alfil)

Frente de Juventudes

NORMAS PARA EL DESARROLLO DEL CAMPEONATO PROVINCIAL DE CAMPO TRAVES

Siguiendo las normas establecidas para la celebración del plan deportivo juvenil, este Servicio señala la fecha del 27 de febrero próximo para el desarrollo del campeonato provincial del campo a través, que se regirá por las siguientes normas:

Recorrido.—La prueba se celebrará en Logroño, sobre el siguiente recorrido: Salida de Muro de Cervantes (frente al Instituto de Segunda Enseñanza), siguiendo por Muro del Carmen, Vara de Rey, carretera de Villamediana hasta la altura del fielato, continuándose por la izquierda de la Calleja Vieja, atravesando el ferrocarril para salir a la carretera de Zaragoza (entre los dos ventorros), siguiendo por ella, General Franco, (paseo central), Muro de Cervantes, estando instalada la meta en el punto de partida.

Participación.—En esta competición podrán tomar parte todos los equipos pertenecientes a Delegaciones Locales, centurias de Falanges Juveniles, Centros de encuadramiento, organismos oficiales y filiales deportivas, debiendo todos los participantes estar comprendidos entre los 16 y 21 años de edad, ambos inclusive.

Cada equipo estará formado por cuatro corredores.

Clasificaciones.— La clasificación individual se hará de acuerdo con el puesto de llegada a la meta. Para establecer la clasificación de equipos, a cada corredor se le asignará un número de puntos igual al puesto de llegada y la suma de los tres primeros de cada equipo nos dará la clasificación general, de menor a mayor puntuación.

El campeonato servirá para establecer la preselección de los corredores que han de representar a nuestra provincia en los Campeonatos nacionales de la especialidad, que se celebrarán en San Sebastián como prólogo del Cross de las Naciones.

Serán preseleccionados los diez primeros corredores clasificados en el campeonato provincial, así como los que, a juicio del Servicio de Educación Física, reunan méritos para ello. Con todos los preseleccionados se realizará un prueba para determinar la selección que ha de desplazarse al campeonato nacional.

Organización.— Todos los equipos deberán presentarse en el Instituto de Enseñanza Media de esta capital a las 10'30 de la mañana, para recoger su dorsal correspondiente, debiendo hacerlo con su equipo completo, compuesto de pantalón, camiseta de deporte y zapatillas o alpargatas.

Las Delegaciones Locales deberán seleccionar a los corredores clasificados en sus respectivas pruebas locales, debiendo velar los delegados que los componentes de su equipo vengan en condiciones de poder realizar la prueba.

La Delegación Provincial correrá con los gastos de viajes y estancia de los corredores, así como de un representante por cada Delegación Local.

Todas las inscripciones deberán recibirse en este Servicio de Educación Física, antes del día 18 del actual mes de febrero.

Cuantas dudas surjan sobre estas normas, podrán ser consultadas en la seguridad de que se procurará aclararlas.

Deportes en el Frente de Juventudes

El domingo día 27 del actual es la fecha anunciada para la celebración del campeonato provincial de campo través que, a no dudarlo, ha de concentrar en nuestra capital a un grupo numeroso de corredores de toda la provincia, que acuden a la cita para demostrar sus posibilidades en esta actividad, tras la preparación a que han sido sometidos, que ha culminado con la realización de los respectivos campeonatos locales.

Más de quinientos corredores juveniles van interviniendo en las competiciones locales, de las que han sido seleccionados los mejores clasificados para disputar la supremacía provincial en este interesante campeonato a celebrar el día 27. Todos los pueblos cuentan con valores anónimos en este deporte, tan factible de realizar, y ello será exponente firme de la importancia que ha de encerrar el campeonato provincial.

El recorrido señalado para disputar el título provincial es el siguiente: Salida, Muro de Cervantes (frente al Instituto de Enseñanza Media), siguiendo por Muro del Carmen, Vara de Rey, paso a nivel de f. c., Carretera de Villamediana, hasta la altura de la caseta de Arbitrios continuándose por la izquierda, por la Calleja Vieja, atravesando el ferrocarril, para salir a la Carretera de Zaragoza (entre los dos venterros), siguiendo por ella General Franco, paseo central, Muro de Cervantes, estando instalada la meta en el punto de partida.

En esta competición podrían intervenir todos los equipos juveniles que lo deseen, siempre que estén integrados por corredores que no supren la edad de 21 años. Cada equipo estará compuesto por cuatro corredores.

Continúa abierto el plazo de inscripciones en la Delegación Provincial del Frente de Juventudes (Vara de Rey, 17, primero izquierda), donde se darán toda clase de detalles.

MAÑANA, INTERESANTE JORNADA DE BALONCESTO Y BALONMANO ESCOLAR

Mañana jueves, en el campo de Las Gaunas, comenzando a las 4'30 de la tarde, se celebrará una interesante jornada escolar deportiva, que comprenden partidos de baloncesto y balonmano.

En baloncesto se disputarán los encuentros pendientes entre Escuela de Comercio y Colegio de los RR. PP. Escolapios por una parte, y Escuela de Aprendices y Colegio de San José.

Ambos paridos reunen sobrados alicientes, ya que al interés por la clasificación se une el entusiasmo de los participantes por lograr la supremacía deportiva.

Correspondientes a la categoría B), se jugará la segunda jornada de balonmano, que hubo de ser suspendida el pasado domingo por la lluvia y que comprende los siguientes encuentros:

Colegio PP. Escolapios - Colegio San José.

Escuela de Comercio-Instituto de Enseñanza Media.

EL VIERNES SE INICIA EN NUESTRA CAPITAL EL CAMPEONATO NACIONAL DE BALONCESTO

Nuestra capital ha sido designada por el Mando nacional como escenario de la competición de sector, correspondiente a los campeonatos nacionales de baloncesto del Frente de Juventudes, debiendo intervenir en la misma los equipos representativos provinciales de Alava, Navarra, Guadalajara, Soria y Logroño.

El viernes comienza con la celebración del parido eliminatorio entre los equipos de Alava y Guadalajara. El vencedor de este encuentro pasará a las semifinales, que comienzan el día 19, junto a los otros tres equipos.

Berasaluce no ha firmado por el R. Madrid

MADRID, 15.—El rumor recogido por los círculos madridistas de que el guardameta del Deportivo Alavés, Berasaluce, había firmado el pasado sábado un escrito comprometiéndose con el Real Madrid, no es cierto.

Hasta ahora, Berasaluce seguirá formando parte dle Deportivo Alavés, y aunque él desearía jugar en el conjunto madridista, todavía no hay ningún acuerdo en firme. Fué probado al final de la pasada temporada y conserva muy buena amistad con algunos directivos del Real Madrid.

Por otra parte, se asegura que el Atlético de Madrid ha realizado algunas gestiones cerca del portero del Club Alavés.—(Alfil).

Campeonato regional

UNIVERSITARIO, 0; BALSAMAISO, 5

Desde los primeros momentos se evidenció la superioridad de un equipo sobre otro, superioridad que había de manifestarse en el marcador, tal como sucedió, al final de la pelea.

A pesar de su clara victoria, no planteó el equipo vencedor la batalla con demasiado rigor, ya que dejó arrastrar po rla confianza que inspira la endeblez del contrario, y permitió a éste, por sus propios descuidos, que le inquietara seriamente en algunos aislados avances, en los que los estudiantes llegaban delante de Jorge completamente descuidados de sus vigilantes, más atentos a intervenir en alegres jugadas de ataque que a velar su demarcación. Tuvo también el defecto de agolpar demasiados atacantes en la puerta contraria, contribuyendo así a que fuese defendida por un mayor núcleo de defensores, lo que impidió una mejor ordenada ofensiva.

Muy bien la media, lanzada al ataque y chutando a puerta sin titubear, abandonand oun poco el aspecto defensivo de su labor, quizá por no serles muy necesario.

El Universitario jugó todo el encuentro con 10 jugadores, retirándose, además, Guillén en el segundo tiempo, lesionado. Pudieron marcar algún tanto, pues en varias escapadas les brindaron oportunidad para ello, no teniend ohabilidad suficiente para culminarlas, si bien el estado del campo les perjudicó notoriamente en esos instantes.

Ambos equipos se alinearon así:

Universitario: Gallo; Muñoz, Peciña, Guillén; Emilio, Unceta; Peciña, Angulo, Leo, Gutiérrez y Santi.

Balsamaiso: Jorge; Olivas, Palacios, Rodejo; Prego, Eloy; Torre, Zárate, Caro, Chucho y Santi.

Fué dirigido el encuentro por San Juan, que, imposibilitado por el mal estado del campo de seguir el juego de cerca, se dejó escapar algunos fuera de juego.

BERCEO, 1; LCALZADA, 0

Un solo gol, y éste marcado por Chinín en su propia puerta al principio del partido, consiguió el equipo local después de noventa minutos de pelea.

Pobre victoria si se tiene en cuenta que la mayor parte del partido se jugó en terreno forastero, a cuya área llegaron, sobre todo en el segundo tiempo, multitud de veces, pero, desde luego, nunca con posibilidades de éxito, pues pecaron de querer introducirse a base de regates y pases cortos fácilmente desbaratables.

El estado del campo contribuyó a que el juego fuese de pobre calidad, pues la pelota no se deslizaba ni se dominaba con la facilidad necesaria.

En la segunda parte fué expulsado del campo el jugador de Santo Domingo Santa Cruz, por actitud antirreglamentaria con el juez del partido.

Los equipos presentaron las siguientes formaciones:

Berceo: Armando; Maestre, Olzochi, Heredia; Ricardo, Jacin; Oyaga, Casorrán, Rábanos Eugenio y Andueza.

Lacalzada: Cadarso, Vidal I, Vidal II; Chicha, Mendiola; Barquín, Navarrito, Baltanás, Santa Cruz y Losa.

Fué dirigido este partido por M. Gómez, de forma discreta. Castigó con un justo penalty al Lacalzada, que fué desperdiciado por Ricardo al lanzarlo fuera del marco.

SORPRESA EN ANDUBAR

Desde Miranda nos llega la noticia de que el encuentro entre el Deóbriga y el Miranda F. C. terminó con empate a uno. Este resultado favorece notablemente a los equipos logroñeses aspirantes al título, y aumenta el interés de las próximas peleas que ha de sostener el Miranda en Las Chiribitas.

Por fin se resuelve en empate

LONDRES, 15.—El equipo de Doncaster ha vencido al Astón Villa por tres a uno en su cuarto partido de desempate, correspondiente a la cuarta vuelta de la Copa de Inglaterra.

Jugaron dos desempates con prórroga, y en total, los dos equipos jugaron sus cinco partidos en ocho horas y media.

La eliminación del Aston Villa, uno de los equipos coperos, ha sido una sorpresa.—(Alfil.)

AJEDREZ

POMAR GANA EL TORNEO NACIONAL DE MALAGA

MALAGA, 15.—Se ha disputado la última ronda del octavo torneo nacional de ajedrez, organizado por la Federación Malagueña y patrocinado por el círculo Mercantil y la Comisión Municipal de Fiestas.

Resultados:

Pomar vence a Pérez; Sabater y Cazorla hacen tablas; Oliveira y Jofre hacen tablas; Pereiro vence a Gálvez por incomparecencia de éste, que tuvo que participar en un concierto de violín.

Quedó proclamado campeón Arturo Pomar, con seis puntos. A continuación se clasificaron Pérez, con 6; Jofre, 4'5; Oliveira, 4; Gálvez, 2'5; Cazorla, 2; Pereiro y Sabater, 1'5. Por la noche se efectuó la entrega de premios a los vencedores.—(Alfil.)

EL PROYECTO DE LEY SOBRE ARRENDAMIENTOS URBANOS

(Continuación)

DERECHOS QUE CONCEDE LA LEY Y SU NATURALEZA JURIDICA

Antes, y considerado el sentido de protección al inquilino o arrendatario que informa a la ley, todo arriendo de vivienda estaba amparado por sus preceptos. El derecho del inquilino a la prórroga es irrenunciable, y si en el contrato se ha puesto, la renuncia es inválida: derecho a la prórroga con subsistencia de los precios y condiciones primitivas. Ahora se establece una especie de escala de excepción, en consideración al poder económico que, en sus casos, se le reputa al inquilino. Y así será válida la renuncia a la prórroga que hagan o hayan hecho:

a) Los que antes del 30 de septiembre de 1939 pagaban por alquiler cantidad no inferior a 500 pesetas.

b) Los que pagaren 1.000 desde primero de octubre de 1939 a primero de enero de 1942.

c) Los de 2.000 pesetas, de 1942 a 31 de diciembre de 1946.

d) Los de más de 3.000 pesetas desde primero de enero de 1947.

El arrendador, sea de local de negocio, sea de vivienda, puede renunciar cuantos beneficios la ley le otorgue, y los arrendatarios y subarrendatarois también, salvo el de prórroga, que es irrenunciable. Se establece la reciprocidad para los extranjeros: no podrán obtener los beneficios de la ley en España si en su país de origen no se les conceden iguales a los españoles.

La ley nueva contiene algo muy importante en este orden de cosas y sobre la aplicación judicial de sus preceptos. Acoge, por decirlo así, la nueva ley la moderna doctrina jurídica del abuso de derecho. No basta que un derecho sea formalmente exigible: es preciso que se ejerza sin abuso del mismo, sin saña y sin extensión maliciosa. Así, al apartado tercero de la base segunda de la antigua ley se le añade el siguiente texto: «Los jueces y Tribunales desestimarán, en todo caso, las pretensiones que ante ellos se formulen con manifiesto abuso de derecho».

LOS SUBARRIENDOS, CESIONES DE VIVIENDAS, TRASPASOS DE NEGOCIO Y ARRENDAMIENTO DE VIVIENDAS AMUEBLADAS

Los preceptos atinentes al subarriendo permanecen los mismos en sus líneas generales, sin perjuicio de algunas breves modificaciones, siquiera decisivas, de que luego hablaremos. El subarriendo seguirá exigiendo autorización expresa y escrita del arrendador; podrán ser los subarriendos totales o parciales. El subarriendo por habitaciones tiene el tope de tasa de dividir el doble de la renta por el número de tales habitaciones, y el total el del doble de la renta pactada a favor del arrendador. El arrendador, al permitir el subarriendo, puede exigir participación en los lucros del subarriendo mismo. Siguen vigentes ciertas acciones del arrendador principal contra el subarrendatario; no puede haber segundo subarriendo, o sea subarriendo del subarriendo; no se reputa subarriendo la convivencia del inquilino con una o dos personas y los deudos bajo su potestad, pero las que habitaren con el inquilino bajo esta calidad tendrán las mismas obligaciones de los subarrendatarios parciales; el inquilino que haga un subarriendo no podrá hacer otro dentro de la misma población o en otra distinta, es decir, está legalmente prohibido el negocio de subarriendo como especulación o empresa, y, en su caso, el arrendatario de un segundo local del mismo subarrendador, tendrá derecho a que su subarriendo se resuelva y convierta en arriendo directo con la propiedad de la finca.

Hay, empero, preceptos nuevos y de importancia capital en orden a los subarriendo. Uno atañe al negocio de hospedaje, y otros dos a la declaración fiscal de la subrrenta y a la revisión de los precios del subarriendo. En la ley anterior, cuando el inquilino tomaba a su cargo la manutención y asistencia de los que con él ocupaban la vivienda, el tal contrato se consideraba de hospedaje, y quedaba sometido a la legislación en materia, pero podía hacerlo con tales consecuencias. Ahora se requerirá autorización expresa y escrita del arrendador, y los preceptos de la Ley de Arrendamientos no serán aplicables al caso. Así lo declara el apartado 16 de la base tercera: «Los preceptos de esta base—los atinentes al subarriendo—no serán aplicables al inquilino que, al amparo de lo previsto en el apartado séptimo de la base primera, ejerza en la vivienda la industria doméstica de hospedaje, pero necesitará para ello la autorización expresa y escrita del arrendador».

Cuando el arrendador o propietario no hubiere declarado, en todo o en parte, la participación que toma en los pagos del subarrendatario, éste puede reducir el pago de la renta de subarriendo en la proporción no declarada. Así lo establece la nueva base tercera en su apartado 15. Y la más importante de todas las reformas que al subarriendo tocan: la renta legal del subarriendo es revisible. «La renta legal del subarriendo—declara el apartado 14—podrá elevarse o reducirse proporcionalmente al incremento o disminución que conforme esta ley experimente la renta del arrendamiento. Los plazos de caducidad establecidos en los apartados noveno y undécimo de la base novena serán aplicables a la facultad que al subarrendador confiere el precepto precedente, y, en todo caso, a la acción revisoria del subarrendatario». Estos plazos de caducidad a que la ley alude son los de tres meses para uno y otro, pasados los cuales se convalida la nueva renta revisada por el subarrendador o caduca la acción del subarrendatario para rectificar aumentos o diferencias que provisionalmente—o coactivamente—aceptó. Estos tres meses son un plazo de prescripción fatal para uno y otros. El subarriendo de local de negocios permanece como estaba: necesita siempre permiso del arrendador y su precio puede ser libremente pactado.

* * *

En cuanto a la cesión de vivienda, queda subsistente el precepto que contenía el artículo 33 de la antigua ley, y que era por cierto de enunciación concluyente: «Queda prohibido el contrato de cesión o traspaso de viviendas a título oneroso o gratuito, aunque en él se comprenda mobiliario o cualquier otro bien o derecho». La prohibición era muy tajante y absoluta; pero luego la ley antigua, en sus artículos 35 al 46, correspondientes a los apartados tercero al 11 de la base cuarta que sirvió para articular la ley antigua, se enfrascaba en distingos y preceptos casuísticos. Todo esto lo abroga la ley nueva cuando declara: Quedan suprimidos los apartados 3 al 11 de la base cuarta de la ley de 31 de diciembre de 1946». Realmente si se prohibe la cesión no hay más que hacer y decir; toda cesión que se practicase será nula o habrá de hacerse por las partes como contrato nuevo, bajo otro aspecto jurídico y con intervención y anuencia del arrendador principal.

Sólo subsiste una excepción a la imposibilidad de la cesión, y es aquella que contenía el artículo 34 de la anterior ley y ahora corrobora, y en parte restringe, la base cuarta del presente proyecto de ley. Antes, el inquilino podía subrogar en sus derechos y obligaciones a sus parientes dentro del segundo grado—es decir, incluso hermanos—que hubiesen vivido con él durante un año precedente a la cesión, por lo menos. El precepto nuevo—que, no habrá que repetirlo, es el único caso de excepción a la prohibición de ceder el local arrendado—reza así: «No obstante lo dispuesto en el apartado anterior—se refiere al texto del proyecto a la enunciada prohibición general de ceder—, podrá el inquilino que hubiere celebrado el contrato de arrendamiento—o sea, el primitivo inquilino en cada caso y no otro—subrogar en los derechos y obligaciones propias del mismo a sus ascendientes, descendientes, hermanos legítimos o naturales e hijos adoptivos menores de dieciocho años al tiempo de la adopción que con él convivan habitualmente en la vivienda arrendada con dos años de anticipación o de cinco cuando de hermanos se trate». La ley nueva, pues, precisa más taxativamente quiénes son los parientes posibles beneficiarios de una cesión, pues incluye en ellos aun a los hijos adoptivos y restringe la facultad de cesión, exigiendo para ello plazos precedentes de convivencia más larga. Antes bastaba la convivencia anterior de un año para todos los posibles cesionarios (ascendientes, descendientes o colaterales, de segundo grado); ahora para los de línea directa se piden dos años de convivencia y cinco para los hermanos.

* * *

El traspaso de locales de negocios podrá hacerse por el arrendatario al igual que lo consentían y regulaban los artículos 44 y siguientes de la ley anterior. El arrendatario, para hacer el traspaso de esto que se ha llamado «la propiedad comercial», habrá de estar establecido por lo menos un año antes del traspaso del mismo; el adquirente ha de contraer la obligación de permanecer en el negocio otro año; el precio ha de ser cierto; la escritura ha de ser pública; se ha de notificar fehacientemente al arrendador del local; en favor del arrendador existen los derechos de tanteo o retracto. El arrendador tendrá en el precio de traspaso una participación convencional, y si para ello no hubiere convenio será de un 10 a un 30 por 100, según la antigüedad del arriendo: el 30 por 100, si es anterior a 1936; el 20, si a 1942; el 10, si posterior a 1941. Desde luego, el retracto y tanteo que ejerza el arrendador lo obliga a llevar personalmente el negocio, por lo menos durante un año. No son traspasos la continuación del negocio por una asociación de los hijos del titular arrendatario y la transferencia a una cooperativa u otra unidad sindical, integrada por los obreros y empleados del arrendatario, y cada traspaso dará derecho al arrendador a elevar en un 10 por 100 la renta vigente.

Pero, ¿qué ocurre en el caso de ejecución judicial o administrativa contra el establecimiento del arrendatario? La ley anterior no contenía más que un precepto de aplicación, por así decirlo, complementaria. Se hacía trance y remate de los bienes y establecimiento del arrendatario deudor. No se sabía claramente cuál era la posición del arrendador, al parecer, mero espectador, ni cómo había de ejercitar sus derechos de tanteo y retracto. El artículo 54 de la ley anterior declaraba que «en los casos de dación y adjudicación en pago de deudas, la entrega al arrendador de la participación en el precio será a cargo del adquirente o del adquirente en la subasta ejecutiva. La ley nunca prevé perfectamente el caso. «En el de ejecución judicial o administrativa—establece el apartado 24 de la base cuarta—se notificará de oficio al arrendador la mejor postura ofrecida en la subasta, o, en su caso, la cantidad por la que el ejecutante pretenda la adjudicación. La aprobación del remate o de la adjudicación quedará en suspenso hasta que transcurra el plazo señalado para el ejercicio del derecho de tanteo». Que es el de treinta días, según el artículo 47 de la ley anterior. El arrendador, pues, podrá ejercer el tanteo y retracto y recabar el local y negocio para sí.

* * *

Todos los preceptos contenidos en el capítulo sobre viviendas amuebladas han sido sustituídos por los de la base quinta del proyecto actual. No hay gran diferencia en el fondo entre unos y otros preceptos, pero los de ahora vienen escritos con más brevedad y precisión. En sustancia atañen a estos extremos: se determinará por separado la parte de renta atribuída a la vivienda y al mobiliario, sin que la parte de ésta pueda ser más de la mitad de todo. El arrendatario puede pedir la revisión del contrato en caso de trasgresión de esta regla y también que se le complete el mobiliario insuficiente o inadecuado y el reintegro de las sumas que por arriendo de muebles hubiere abonado indebida o excesivamente. Estos contratos de arrendamientos con muebles son siempre directos entre arrendador y arrendatario. Ni aun con el consentimiento del arrendador podrá el arrendatario subarrendar el local y muebles. Los subarrendatarios podrán, en efectividad de tal prohibición, ejercitar la acción revisoria para la eliminación del arrendatario y que a ellos se les ponga en la consideración de arrendatarios directos.

(Continuará)

SGCB2021

HIERROS
CEMENTOS
almacenista
MARRODAN y REZOLA, S.L.
VIVIENDAS BONIFICABLES
HIERRO PRIMADO
PEDIDOS PREFERENTES
M. VILLANUEVA, 10 (Esq. Vara de Rey)

VALVANERA

A los señores alcaldes

La dignidad y derechos de Reina que por nuestra libre voluntad hemos reconocido oficialmente todos los riojanos a la Virgen María en la advocación que servimos los monjes benedictinos, esperamos que disculpe la resonancia que, gracias a la amabilidad de NUEVA RIOJA, venimos dando a todos nuestros proyectos y realizaciones. Nos atenemos a que la Virgen de Valvanera es Reina de Rioja y Cameros y a que es lógico pensar exista por los acontecimientos que se desarrollan en torno a la Señora el interés con que se siguen los mínimos incidentes de la vida de los soberanos.

Si alguna vez hemos sentido el rubor de la publicidad, es hoy, que nos dirigimos a tan respetables autoridades y con un mensaje para el que nosotros hubiéramos preferido otra procedencia. Por nosotros no hubiéramos osado dirigirnos tal mensaje; pero nos vienen insistiendo tanto, que nos resulta imposible eludir el cometido de suyo, y con vuestro perdón honroso

Vuestros señores curas párrocos os habrán hablado ya de la Cofradía que estamos tratando de reorganizar, como consecuencia obligada de al coronación canónica en la que tanta parte os ha cabido. Vuestros pastores espirituales os habrán explicado el contenido de esta institución mariana riojana. Pues bien: dado que es la Cofradía de la Reina de la Rioja y de la que este verano próximo vamos a proclamar Patrona, es voz unánime que los primeros llamados a formar en esta Cofradía son los organismos oficiales, como lo son siempre que se trata de cualquier otro asunto oficial. Este es nuestro mensaje.

Y una vez lanzada la idea, nosotros, por nuestra cuenta ya, consideramos que, entre todas las autoridades riojanas, son los señores alcaldes los primeros, los que más derecho y obligación tienen a reclamar este honor. Recuerden, si no, la solemnidad del momento aquél en que entregaban a la Virgen la vara y la nombraban Alcaldesa. Recuerden sobre todo la emoción, muchas veces mal contenida, con que, en nombre y representación de todo su pueblo, pronunciaban aquel voto por la coronación.

Nuestra intención es bien recta y confesable: Ante todo, forzar el paso hacia una devoción a la Virgen de Valvanera que trascienda del individuo y del hogar al ambiente oficial; nuestra aspiración sería que no haya Parroquia ni Concejo que no presida la imagen de la Reina. Es lo natural: tiene derecho, y nosotros, además, se lo hemos reconocido.

Después, como consecuencia, el bien de la Rioja: el gran bien que sería para el pueblo riojano sentirse uno, religiosa y socialmente, en Cristo y María de Valvanera.

La fórmula será bien sencilla: De acuerdo con los señores párrocos respectivos, los señores alcaldes escogerán la categoría en que desean ser incritos. La fecha de ingreso será, Dios mediante, el día 25 de marzo.

Si este mensaje ha merecido favorable acogida, aquí esperamos la respuesta.

Valvanera, febrero 1955.—La Comunidad del Monasterio.

Guía Médica

ZAMORANO
Ex Profesor de Cirugía por oposición de la Facultad de Medicina de Zaragoza, Especialista en MEDICINA y OPERACIONES de:
ESTOMAGO-HIGADO
INTESTINOS
D. de la Victoria, 45. Tlf. 2810
(C. S. P. 427)

Doctor Pueyo
PUERICULTOR DEL ESTADO
PUERICULTOR DE LA BENEFICENCIA PROVINCIAL DE LOGROÑO, JEFE DEL SERVICIO DE NIÑOS DEL HOSPITAL PROVINCIAL.
Abre su consulta de
Niños
en Duq. Victoria, 18 1.º iz. CSP. 454

Irigoyen
MEDICINA INTERNA
CORAZON
C. Sotelo, 4. T. 2737. CSP. 409.

MONTOYA
Garganta, Nariz y Oído
M. Villanueva, 8. (CSP. 431)

BECERRA
MEDICO FORENSE
MEDICO PUERICULTOR
ENFERMEDADES MENTALES-NERVIOSAS
y de los
NIÑOS
CASTROVIEJO, 7. TLF. 1032.
(CSP. 363).

Piden a Dulles que aclare si Norteamérica defenderá a Quemoy y Matsu

De Londres informan que accederá a su evacuación, pero más adelante

WASHINGTON, 15.—El senador demócrata Hubert H. Humphreÿ, miembro de la Comisión de Relaciones Exteriores del Senado, ha pedido a la Administración que manifieste si los Estados Unidos defenderán o no las islas Quemoy y Matsu, frente a un ataque de los comunistas chinos.

La petición la hace Humphrey en carta dirigida al secretario de Estado, Foster Dulles, y en ella le pide que manifieste públicamente «cuál es la postura y política exacta del Gobierno con respecto a Formosa, a las mencionadas islas y a nuestras relaciones con el Gobierno nacionalista de China».

El senador independiente Wayne Morse, miembro también de la misma Comisión, pidió igualmente aclaraciones en el mismo sentido. «Cuanto antes hagamos saber sin rodeo a los nacionalistas chinos que los muchachos americanos no van a ser sacrificados en la defensa de las islas chinas, a 10 millas de la costa continetal, tanto mejor».—(Efe).

¿ACCEDE NORTEAMERICA?

LONDRES, 15.—De fuente bien informada en esta capital se declara, dice la Agencia United Press, que los Estados Unidos han indicado «veladamente» a Gran Bretaña su propósito de que las islas de Matsu y Quemoy, adyacentes a la costa del continente chino y ocupadas por los nacionalistas, sean evacuadas «más adelante», y que no se han comprometido en modo alguno en cuanto a la fecha de tal operación, que los británicos consideran el primer paso de importancia que hay que dar ahora para conseguir un cese de hostilidades en torno a Formosa. Gran Bretaña ha anunciado oficialmente que, a su juicio, Matsu y Quemoy pertenecen de derecho a quien domine el continente, es decir, a los comunistas.

Añade el informador que, no obstante, el Reino Unido no presiona a Norteamérica en cuanto a conseguir la inmediata evacuación de esas islas, ya que comprende las dificultades con que tropieza Washington cerca del generalísimo Chiang-Kai-Chek, que ayer mismo afirmó que la China nacional conservaría Quemoy. —(Efe.)

DULLES ELOGIA A LA ONU

WASHINGTON, 15.—De «esencial amortiguador contra los ataques duros entre las naciones» han sido calificadas hoy las Naciones Unidas por el secretario de Estado norteamericano, Mr. Foster Dulles.

Dulles dijo a la delegación norteamericana en las Naciones Unidas que la Organización Mundial no ha realizado, generalmente, una labor espectacular, pero que su papel es «de tremenda importancia para el mundo».

Citó el trabajo realizado por las Naciones Unidas en el caso de los aviadores norteamericanos «equivocadamente retenidos —dijo— por los comunistas chinos», y los esfuerzos para evitar una conflagración armada en los estrechos de Formosa como labores recientes de la Organización Mundial.—(Efe.)

LA EVACUACION DE MANCHI

TAIPEH (Formosa), 15.—Un buque de guerra nacionalista ha recogido a los primeros evacuados civiles de la isla Manchi para llevarlos a Formosa.—(Efe).

LOS NACIONALISTAS CHINOS NEGOCIAN EN FILIPINAS

MANILA, 15.—El ministro de Asuntos Exteriores de la China nacionalista, George Yeh, ha conferenciado por separado con el presidente Magsaysay y el vicepresidente y ministro de Asuntos Exteriores filipino, Carlos P. García.

Aunque no se han dado a conocer los detalles de la conferencia, se cree que trataron de la crisis de Formosa. Las conversaciones se celebraron cinco horas después de la llegada de Yeh, procedente de San Francisco y en ruta hacia Formosa.

Fuentes políticas bien informadas dicen que el ministro chino ha invitado a Magsaysay a visitar la isla nacionalista. El presidente filipino contestó que García está en mejores condiciones para visitar el bastión nacionalista, durante su proyectada visita de buena voluntad al Sureste de Asia y países del PacíficoOccidental.—(Efe).

EL RECLUTAMIENTO EN LA CHINA ROJA

TOKIO, 15.—Una información de la Agencia «Nueva China», difundida por la radio roja de Pekín, ha revelado hoy detalles de una nueva ley de reclutamiento en la China roja. En ella se dice que «los ciudadanos varones, chinos, entre los 18 y los 40 años, pueden ser llamados a filas». La duración del servicio se establece como sigue: Periodos de tres años en las fuerzas terrestres; de cuatro, en la fuerza aérea, guardia de costas y fuerzas de seguridad pública transportadas por mar, y de cinco años, en la Marina.

«El servicio militar, tanto en activo como en la reserva —dijo la emisora comunista—, no hará distingos en materia de nacionalidad, raza, situación jurídica, religión o educación». Las mujeres quedan exceptuadas del reclutamiento, pero podrán ser inscritas en cursos especiales de Medicina, Veterinaria y otra instruccin técnica, par servicios de reserva en tiempos de paz, pero, agregó Radio Pekín, «también pueden ser movilizadas en tiempo de guerra para el servicio activo en sus campos especiales».—(Efe).

Firma del convenio cultural hispano-iraquí

BAGDAD, 15.—Un convenio cultural hispanoiraquí ha sido firmado hoy en esta capital por el ministro de Educación del Iraq, Jalil Kans, y el embajador de España, don Pedro Schwartz. En este convenio se prevé un amplio estrechamiento de los lazos culturales entre ambos países y se regula el intercambio científico, artístico y profesional. Asimismo se estipula el envío de profesores, graduados y estudiantes para el recíproco conocimiento y divulgación de la cultura de las dos naciones. Igualmente se establece el envío de libros, manuscritos documentados, películas cinematográficas y cintas magnetofónicas, así como la difusión de programas de radio acerca de España y el Iraq. En virtud de este convenio se crea una cátedra de lengua y literatura españolas en la Universidad de Bagdad y un centro cultural iraquí en España. Ambos Gobiernos se comprometen igualmente a proteger en sus respectivos territorios los derechos de propiedad intelectual.—(Efe.)

El asturiano Gaspar firma por el Atlético de Madrid

MADRID, 15.—Ha firmado contrato con el Atlético de Madrid el interior asturiano Gaspar, por dos temporadas, a razón de setenta y cinco mil pesetas por cada una. Si llega a jugar cinco partidos de Liga o Copa, su contrato será equiparado al del jugador del Atlético que más cobre.

Gaspar procede del San Martín, club asturiano de la Tercera División.—(Alfil.)

†

LA SEÑORA

D.ª María Luz Negueruela Lecea

Falleció ayer, a los 50 años habiendo recibido los S. S. R. I. P.

Su apenado esposo, don Juan de Pablo (Empleado en Telégrafos); hijos, Gerardo y Mary-Luz; hija política, Alicia Palacios; hermanos, Consuelo, Luis y Jesús; hermanos políticos, Cecilio Tobía, Julita Hernáiz y Valeria Avalos; nieta, Rosa; sobrinos, primos y demás familia, agradecerán a sus amistades una oración por su alma y la asistencia a los actos que se indican a continuación.

Logroño, 16 febrero 1955.

Conducción del cadáver: HOY, MIERCOLES, a las 4'30.

Casa mortuoria: G. Mola, 36.

Iglesia Parroquial: Redonda.

Funeral y Misa de Réquiem: MAÑANA, JUEVES, a las 7'45.

Boda en la cárcel de Soria

SORIA, 15. — En la Prisión Provincial se ha celebrado la boda del interno José López García y Margarita Cea Barrios, naturales de Madrid. Bendijo el matrimonio el capellán de la prisión, y la misa fué cantada por todos los reclusos. Fueron padrinos el director del establecimiento penitenciario y su esposa. Los reclusos fueron obsequiados con dulces y licores, y a mediodía se les servirá una comida extraordinaria.

ANUNCIOS OFICIALES

Ayuntamiento de Ortigosa de Cameros

SUBASTA DE MADERA

El día 18 del actual y hora de las once de su mañana, se procederá a la subasta de 200 m/3 de madera de pino, bajo el tipo de tasación base de 40.000 ptas. y precio índice de 50.000.

Esta madera solamente está sujeta a la entrega del 20 por 100 del 30 por 100 para traviesas, y procede de árboles secos, puntisecos y desarraigados, recogidos en el Monte «Dehesa Boyal» y se halla puesta en cargue. El volumen total, por haber sido mayor al recogerla, es de 431 m/3, y los gastos de corta, pela y arrastre serán de cuenta del rematante, al precio fijado en el pliego de condiciones aprobado por el Ayuntamiento.

Ortigosa a 11 de febrero de 1955.

El Alcalde

PEPINILLO RELLENO DE ANCHOA
AL ACEITE, CREACION DE LA CASA
LOGROÑO - ESPAÑA - TELF 2246

ANUNCIOS CLASIFICADOS

ALQUILERES

LOCAL, cedo sin traspaso en Transversal de Dres. Castroviejo. Tlf. 3569.

COLOCACIONES

APRENDIZ para taller de almacén de muebles, con buenos informes. Será bien retribuido. Se necesita. Razón, Oficina de Colocación. Referencia núm. 1.430.

SIRVIENTA para farmacia pueblo cercano Logroño, poca familia, sueldo 250-300 ptas. Escribir detalles, edad, etc., a Nueva Rioja, M. R. G.

SE NECESITAN oficiales encofradores y cerrallistas, y peones. Serán bien retribuidos. Informes: Construcciones Díaz Gonzalo Berceo, 29. No se contesta por carta.

SE PRECISAN pinche de 14 a 16 años y aprendizas de 16 a 18 años para fábrica de pastillas. Informes, Oficina de Colocación, Ref. n.º 1.444.

OFICIAL CHAPISTA de 3.ª, trabajar por horas, se necesita en Tafalla. Razón, Nueva Rioja.

SIRVIENTA, se necesita. Calvo Sotelo, 2, tienda.

REPRESENTAN corredores, capitales, pueblos, artículo tipo americano, buena comisión. Enviamos muestrario. Escribid: Constantino Burgo, Apartado 1219, Barcelona.

COMPRAS

CHOPO rollo para embalaje, se compra. Serrería Rover. Telf. 1407.

UNDERWOOD n.º 5, se compra. Ofertas, Nueva Rioja.

FINCAS

BLAZQUEZ. Antes de hacer sus compras o ventas consulte con esta Agencia. Calvo Sotelo 16.

EN CALAHORRA, Cavas, 60, se vende o arrienda hermoso edificio, almacenes en planta baja y primer piso.

MALO vende pisos en casa de nueva construcción, exentos de contribución por 20 años, precios de 43.000, de 48.000, de 55.000, de 60.000, de 65.000 y de 70.000. Las ventas se hacen la mitad al efectuar el compromiso de venta, y el resto, al escriturar. Avda. de Colón, 37, 2.º.

EXCLUSIVAS CASTILLO vende en carretera de Soria modernísimo chalet, calefacción, piscina, garaje, pequeño jardín, teléfono, frente a carretera. Libre de arrendamiento. Informes, teléfono 3031.

EXCLUSIVAS CASTILLO le hará buenas inversiones y le atenderá en todo lo relacionado con la Propiedad Inmobiliaria. Llame al Telf. 3031.

¿TIENE ALGUN PROBLEMA para comprar o vender rústicas, casas, pisos o solares? ¡No se preocupe! Marque en su teléfono el número 3031, y Exclusivas Castillo se lo resolverá sin dilación.

EXCLUSIVAS CASTILLO, Agente colegiado de la Propiedad Inmobiliaria núm. 3. Teléfono 3031.

EXCLUSIVAS CASTILLO vende en Avenida de Colón planta baja apta para garaje, almacén o taller mecánico. Libre de arrendamiento. Teléfono 3031.

GANADOS

OVEJAS con sus corderos, vende 50 Vicente Gil, en Ausejo.

OVEJAS churras en días de parir, vende 70, o cambia por vacas, Vicente Lacalle, en Medrano.

CABALLO de 6 años y carro, seminuevo, con arreos, vende Valerio Ibáñez, en Cordovín.

CORDERAS gordas, vende 84 Edmundo Fernández, en Arenzana de Abajo.

YEGUA de cinco años, preñada de burro, vende Leonardo Junquera, en Villalobar de Rioja.

OCASION: Colmenas, se venden 30 vasos con abejas. Para tratar, con Ramiro Rada, en Quel.

CARNEROS, 24, cebados, vende Pedro Prado, en Estollo.

OVEJAS, vende 100, entre ellas 13 borras y 30 primalas, las demás de todo diente, juntas o en partidas, Ignacio Muga, en Villalba de Rioja.

VACAS, se venden dos recién paridas. Carretera Mendavia, km. 3.

OVEJAS, vende 50 pariendo, Jesús Cenzano, en Villamediana.

VACA en días de parir, tercer parto, vende Rafael de la Prida, en Galilea.

VACA en vísperas de parir, buena clase, segundo parto, vende Angel Esteban Robres, en Murillo Río Leza.

PULPA, HARINA ALFA, piensos avícolas. Av. de Navarra, 14.

HUÉSPEDES

CASA PARTICULAR admite como en familia. Mola, 106, 2.º.

PUPILOS, se admiten. Avenida de Colón, 25, pral. izq.

SE DESEA UNO pensión completa. Avda. Adoratrices, 6 pral. izq.

PÉRDIDAS

Perra negra de 3 años, raza «Sétter», atiende por «Bolcha». Gratificará su entrega Gregorio Muñoz, en Bañares.

Bufanda negra, con rayas rojas, blancas y verdes, el domingo tarde, de Correos a Calzados Antón. Se gratificará entrega en Murrieta, 50, 3.º iz

Patín, en la Pasarela. Se ruega su entrega en Queipo de Llano, 9, 1.º iz. y se gratificará.

TRASPASOS

MERCERIA acreditada, se traspasa en el mejor sitio. Con o sin existencias. Informes, Hermosilla, 12, en Santo Domingo de la Calzada.

TIENDA COMESTIBLES, poca renta y céntrica, se traspasa por ausencia. Razón, Nueva Rioja.

LOCAL, se traspasa o alquila para tienda. San Juan, 40, 2.º.

VEHÍCULOS

SEMINUEVAS, vendo 2 cubiertas 900 x 20 Firestone, 12 lonas. Av. de Navarra, 14, bajo.

EJE trasero de camión, completo, especial para remolque, y seleccionadora Marot, vende Domingo Castillo, Telf. 3, en Briones.

OCASION. Se vende coche alquiler 8 plazas, 25.000 ptas., toda prueba. Taxis Unzue, en Calahorra.

CAMION Federal 5 Tn. y Osmovil 4 Tn., seminuevos, se venden, y compro chasis 8 Tn. Fábrica de Harinas de El Villar de Arnedo.

COCHE «Whippe» 7 plazas, a toda prueba, frenos hidráulicos, se vende. Taller Logroñés, Colón, 32.

AUSTIN 9½ H.P., impecable, se vende. García Morato, 2. Telf. 28-39.

TOPOLINO descapotable, vendo. Garaje Central. Telf. 1088.

VENDO coche 7 plazas, moderno, freno hidráulico, radio, 18 H.P., o cambio por trilladora 110. Aniceto Bolaños, en Peralta (Navarra). Telf. 67.

COCHE NIÑO, tipo inglés, se vende barato. Barriocepo, 1, 1.º izq.

OCASION: Camión 6 toneladas, «Krupp», Diesel, basculante; coche «Chrysler» 9 plazas, alquiler; ómnibus 18 plazas, Diesel, seminuevo. Todos en regla, vendo sin intermediarios. Garaje Estación.

CITROEN B-14, en buen estado, vende Félix Serrano, en Haro.

VENTAS

MOTOR Geal 6 H.P. Talleres Eléctricos Osaba. Dres. Castroviejo, 22.

LEÑA DE PINO seca, troceada, a 40 ctmos. kilo; de haya y roble, en tacos, para cocina, a 32 ctmos. kilo, se vende en General Primo de Rivera, 10. Telf. 3173.

PIANO, se vende barato. Avenida de Bailén, 31.

BERZAS, vende una fanega Justo López, Cno. Viejo de Lardero.

FORRAJE de trébol, vende 4.000 kilos Valeriano Jalón, en Alberite.

COMPRESOR, vendo barato. S. Ascarza, J. R., bajo.

LIJADORA pulidora con motor acoplado, ptas. 4.600. Apartado 303, Bilbao

COMEDOR y aparato de luz barato, vendo. Ceylán. Q. de Llano, 1.

COMEDOR como nuevo, vendo. Razón, Huesca, 14, 4.º.

CEPILLADORA Universal con gruesa y motor, se vende. Razón, B. Herreros, 22, Librería Manero.

VARIOS

ARBOLES FRUTALES, olivos de rapidísimo fruto, chopos, rosales. Venta, Camino San Adrián, Antonio Alonso, Vda. e hijo. Domicilio, Av. de Portugal, Logroño.

APARATOS DE RADIO. Multifonos. Afeitadoras. Aspiradores. Aparatos de luz. Batidoras. Lavadoras. Gran surtido de marcas y los mejores precios. Toda clase de material eléctrico. Fortunato Redón. Gallarza, 14.

SE VUELVEN y arreglan trajes, abrigos gabardinas. Norte, 26, 2.º izq.

CEMENTO ZIURRENA, azulejos, bañeras, inodoros, lavabos, etc., etc., precios sin competencia. Fortunato Redón. Gallarza, 14.

ARMONICAS. Afinación electrónica garantizada. Calvo Sotelo, 3.

BUFANDAS, mucha variedad y colorido; las hay de lana pura desde 7'25 ptas. Pasamontañas para niño y caballero, en «El Almacén». Sagasta, 14

SERVIMOS urgentemente amoníaco nitrato y abonos todos clases. «Vigor», Apartado 248, Salamanca.

AVISO:
Los anuncios para estas secciones solamente se admiten en la Administración de este periódico.

SGCB2021

Magníficas colecciones en Vichys
ALMACENES Marañón

NUEVA RIOJA

Grandes Talleres Lizaranzu Logroño
MUEBLES Y TAPICERIA

NUESTRAS CRONICAS DEL EXTRANJERO

La viruela

LA EPIDEMIA HA SIDO YUGULADA, AL PRECIO DE 18 MUERTOS, 10 MILLONES DE VACUNAS

PARIS AL DIA
Crónica especial para nuestro periódico.

La viruela ha sido felizmente yugulada en Francia. Y esto gracias a los 10 millones de vacunas voluntarias, más el sacrificio de 18 muertos y unos 76 heridos, que dieron con su enfermedad y muerte la voz de alarma.

La noticia de la existencia de este peligro desencadenó una verdadera carrera hacia los centros sanitarios; en todas las poblaciones podían verse enormes colas, no obstante la libertad en que se dejara a todos para acudir a la vacuna o dejarla, pero nadie se hace ilusiones con esa epidemia; al mismo tiempo que desfigura a sus víctimas, las sacrifica con verdadera abundancia. Puede calcularse que de cada cinco enfermos uno fallece, y en cuanto a los demás, no hay un procedimiento seguro para su tratamiento.

El trabajo ha sido para todos: los Institutos de vacuna franceses han tenido que trabajar día y noche para atender a la multitud de peticiones, y en más de una ocasión se vió a una misma persona que compraba vacunas para otras tien.

El mercado negro ha funcionado con abundancia estos días, y fuera de las farmacias se han vendido vacunas abundantemente, sin la garantía suficiente. La epidemia suscita siempre el pánico, y no faltan desaprensivos que están siempre alerta para aprovecharse de la ignorancia o del terror de los demás.

LA VIRUELA ATERRA siempre a las comunidades humanas en todos los países. Es la enfermedad que desfigura a los pacientes, pero a la vez tiene tras de sí un historial verdaderamente funesto. Se dice que en el siglo XVIII despobló a Europa, originando unos 60 millones de muertos.

Fuera de aquellas ocasiones en las que la viruela deja ver su rostro se la tiene a esta epidemia por desaparecido. Ha habido años en Francia, y lo mismo se puede decir de otros países, que no se ha registrado ni un solo caso, pero no por esto pierde ese mal su poder contagioso: ese endémica la viruela en el Oriente Próximo, en Africa y en otras regiones retrasadas.

¿Cómo logra penetrar la viruela en las naciones europeas? Un simple descuido, a veces sin responsabilidad alguna del paciente, desencadena la epidemia. En 1947 surgió en Francia por un enfermo que además venía provisto de un falso certificado de vacuna y que traía los gérmenes sin advertirlo. Lo mismo sucedió en 1952: los gérmenes venían en el pañuelo de un viajero, como pudo después comprobarse, pero con manifiesto y perjudicial retraso.

LAS BARRERAS SANITARIAS impuestas hoy por la higiene de todos los países, aunque dificultan la posibilidad de entrada de personas afectadas, no lo hace totalmente imposible.

Antes, los viajes duraban varios días; el apestado, en la travesía especialmente, revelaba su triste situación y despertaba por tanto la atención de los médicos de los distintos cordones sanitarios. Hoy, un viaje sólo dura frecuentemente horas y es imposible controlar con toda la atención debida a aquellos que van de un lugar a otro, siendo posibles e involuntarios transmisores de los terribles gérmenes de la epidemia.

Las trabas sanitarias se están haciendo cada vez más fáciles. En Francia, antes de 1951, no se admitía en las líneas de Extremo Oriente a personas que no estuvieran vacunadas contra la viruela, el cólera, el tifus, sin haber hecho antes las pruebas convenientes para probar su inmunidad. Poco después, a petición de las compañías aéreas, se suavizaron estas disposiciones, pero con manifiesto peligro para la salud.

Hoy, se cree que en éste ha entrado la viruela con los repatriados de la Indochina, si bien el caso no está totalmente comprobado.

ES NECESARIO MANTENER ALERTA a la población. La vacuna no es eterna, sino tiene una limitación de cinco años a seis años a lo sumo, pasados los cuales, el vacunado vuelve a ser vulnerable para esta clase de enfermedad.

Los médicos creen que la vacuna adquiere cierta garantía cuando se ha hecho en las tres épocas críticas, a los 18 meses, a los 11 años y a los 21.

JAVIER DE EGUIA

Victoria regalada

CON LAS DEJACIONES OCCIDENTALES EN FORMOSA, LA PAZ PIERDE PRESTIGIO Y TERRENO Y CONEXION

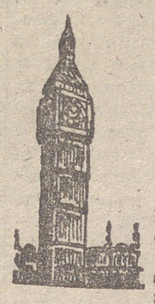

LONDRES DIA
Crónica especial para nuestro periódico.

Sobre las islas Tachen flota una bandera roja con cinco estrellas.

Nunca se había servido a un enemigo tan feroz como el comunismo una victoria tan fácil. Se le ha servido en bandeja.

—Esto es deprimente—escribía uno de los hermanos Alsop en el «Herald Tribune».

Los rojos chinos llegaron a las islas, y sobre el mismo mástil donde ondeara horas antes, hasta el 10 de febrero, la bandera tricolor de la China nacionalista—blanca, azul y roja— izaron su enseña, sin haberles costado ni una sola baja.

¿Qué se ha logrado con esto? ¿Se ha ganado prestigio en Oriente? ¿Se ha salvado la paz ¿Se ha alejado la guerra?

La evacuación era francamente terrible, pero entre las dos partes contendientes, no obstante, el silencio existente, parecerá haberse llegado a un acuerdo tácito: esta es la opinión de los más sabios comentaristas, la que en el fondo para un análisis un poco cortante sólo es una perogrullada: la del puente de plata que se pone ante el enemgio que huye, lo mismo en China que aquí.

Con esa operación se ha desmoralizado a la China de Formosa, y los Estados Unidos siguen más confusos que antes, sin verse salida para el pleito tan poco claro.

EL PLEITO EN PIE

Y es Londres, por parte de América, quien está haciendo lo posible por arreglarlo. Y es Moscú, en nombre de la China, quien ha propuesto las últimas soluciones. Está, pues, el litigio en manos de intermediarios.

América parece haberse desentendido de la tramitación directa. Hoy mismo se habrá reunido el Consejo de Seguridad de la O. N. U. para enterrar de una vez la propuesta neozelandesa de la tregua en el Estrecho de Formosa: se confía su solución a los contactos diplomáticos directos o por intermediarios.

Moscú hace el juego de Pekín. El sábado cinco de febrero, Molotov propuso a puertas cerradas una conferencia de diez miembros. Y ocho días después, sábado también, el 12 de este mismo mes, lo ha propuesto públicamente. A esa reunión de los cinco grandes, incluído entre ellos Pekín, en lugar de Formosa, más las naciones de Colombo (India, Ceilán, Indonesia y el Pakistán, Inglaterra podría encargarse de extender las invitaciones para la conferencia, que tendría lugar en Nueva Dehli o en Shanghai.

Londres, en principio, ha contestado con una negativa pulida: no cree que los Estados Unidos accedan a una reunión, descartando de antemano a Chiang-Kai-Chek.

LA ALIANZA ROTA

El Departamento de Estado no está satisfecho. Y no faltan motivos.

Está cediendo y cediendo en vano. Se ve venir el ataque de la China roja sobre las islas de Quemov y Matsu. ¿Qué hará Chiang-Kai-Chek? Probablemente, solo o asistido por América, se resistirá: no puede ceder una y otra vez, sin que llegue el anhelado «alto el fuego». Esas islas van a marcar toda la falta de inteligencia entre Talpeh y Washington. Por este lado perderá a los chinos nacionalistas, que seguirán amarrados a los Estados Unidos, a la fuerza y con manifiesto peligro de entregarse a Pekín; todo dependerá del trato que éste les reserva.

No logra con esto atraerse ni a la Gran Bretaña ni a Francia. ¿Estarían al lado de América estos países en caso de guerra en Formosa? Todos podríamos contestar con una rotunda negativa. Los americanos han preferido conocer ese triste hecho con sus procedimientos Gallup.

Según una encuesta celebrada en Inglaterra, el 65 por 100 del pueblo está en contra de toda lucha al lado de los Estados Unidos por Formosa.

Y en cuanto a Francia, de la derecha a la izquierda, la impopularidad de una lucha de semejante género sería total.

En el bloque oriental se conoce, como es natural, este doble hecho, y se aspira a saber de él todas las consecuencias posibles. La más importante sería el aislamiento económico, militar e internacional de los Estados Unidos en semejante conflicto.

Lo decía ya el mismo sir Anthony Eden

—Me inclino a pensar que los comunistas quieren debilitar la alianza occidental dejando solos a los Estados Unidos, en caso de guerra, con el caso de Formosa.

Y lo están logrando. No hay nación que más desinteresadamente se pusiera en principio al lado de Francia e Inglaterra, inclinando la balanza a su lado en dos guerras y que hoy recoja peores frutos.

LOPEZ MAC MILLAN

Una ciudad deshabitada será destruída por una explosión atómica en los Estados Unidos

SE TRATA DE UNA EXPERIENCIA PARA ORGANIZAR LA DEFENSA PASIVA EN CASO DE BOMBARDEO ATOMICO

NUEVA YORK AL DIA
Crónica especial para nuestro periódico.

¿Qué efectos produciría una bomba atómica de tipo ultramoderno al estallar sobre una ciudad? Esta es una pregunta que preocupa a los responsables de la defensa pasiva en todos los países del mundo. Hasta ahora sólo se conocían los efectos destructores de una bomba de tipo anticuado como las que explotaron sobre Hiroshima y Nagasaki. Pero un artefacto moderno tiene una potencia destructora infinitamente mayor a la de aquellos ingenios.

La respuesta a la pregunta va a ser proporcionada dentro de unas semanas en el curso de las maniobras atómicas que el Ejército norteamericano realizará en el desierto de Nevada. En el polígono de tiro situado cerca de Las Vegas se está instalando apresuradamente una pequeña ciudad con casas de vecinos, edificios industriales de estructura metálica, refugios atómicos y todos los servicios inherentes a un núcleo de población: alcantarillado, conducciones de luz eléctrica, teléfonos, instalaciones de gas, etc. Al mismo tiempo, entre las realizaciones de defensa civil se está reclutando un grupo de voluntarios que acudirá a la «ciudad» inmediatamente después de la explosión para llevar a cabo un simulacro de primeros auxilios.

Esta es la segunda prueba de este tipo que se llevará a cabo en los Estados Unidos. La primera tuvo lugar en marzo de 1953, pero en aquella fecha sólo se comprobaron los efectos de la explosión sobre dos pequeñas casas de estructura metálica y algunos automóviles y varios maniquíes. Los resultados que se obtengan en la explosión de abril próximo serán mucho más importantes y permitirán deducir con claridad lo que ocurriría en una gran ciudad sometida a un bombardeo atómico.

El grupo de defensa civil que tomará parte en las maniobras estará compuesto por 250 voluntarios dotados de los medios más modernos: helicópteros, aviones, ambulancias y equipos especiales para medir la radioactividad. Tan pronto como el equipo entre en la ciudad bombardeada se ocupará de determinar las zonas donde el nivel de radioactividad provocado por la explosión puede causar lesiones mortales. Estas zonas quedarán inmediatamente acordonadas y se procederá a evacuar a la «población» de maniquíes y a organizar un servicio de hospital de urgencia, aprovisionamiento de víveres, de agua, etc. Mientras que el resto de las experiencias que se realicen en Nevada estarán rodeadas del mayor secreto, ésta será casi un espectáculo público. La Comisión de Energía Atómica ha invitado a presenciarla a un gran número de periodistas, locutores de radio y televisión, operadores cinematográficos, a los gobernadores de los 48 Estados norteamericanos, y a los jefes de todas las organizaciones de defensa civil del país.

Nuestros colaboradores

Los premios de antaño y los de hogaño

Por Alberto Insúa

Lo mucho ha sido siempre enemigo de lo bueno. Es ley de Naturaleza. También suele decirse: «Lo que abunda no daña». Pero no hay que confundir la abundancia con la plétora. El río Pando, en su cauce natural, fertiliza las tierras de su curso; desbordado, las arrasa.

Vienen a colación tan simples reflexiones con motivo de los premios literarios, que son buenos en sí, porque protegen a los escritores, en cualquiera edad, y descubren y estimulan a los inéditos, pero que pierden eficacia y esplendor en cuanto se prodigan. Que en esto, como en todo, la prodigalidad es un vicio.

Cuando yo comencé a escribir, hace ya más de cincuenta años, los premios literarios existían, pero no con la superabundancia delirante de ahora. La Academia de la Lengua otorgaba alguno que otro. Allá por el 900, una editorial de Barcelona creó el primer premio conocido de novela. Revistas como «Blanco y Negro» y periódicos como «El Imparcial» y «El Liberal», por la misma época, iniciaron concursos de novelas cortas, crónicas y cuentos.

Los tales concursos se convocaban con grandes intervalos. Cinco o seis premios al año. Eso era todo. Hoy puede decirse, sin hipérbole, que existe, como el pan del Padre Nuestro, «el premio de cada día». Y son premios para novelas publicadas e inéditas. Y premios nacionales de teatro, de poesía, de periodismo, y también de novelas. Y los premios de las casas editoriales. Y los que un mecenas—más o menos digno de este nombre—instituye, y en algún caso por mera vanidad.

Cuando los premios podían «contarse con los dedos», y no como ahora, que exigen la máquina de sumar, era grande su impresión en el público y, siendo de harto menor cuantía que los actuales, resultaban de un altísimo provecho para los autores, ya que obtener uno, en tan parva lotería, era como recibir una corona de manos de las musas.

Una crónica premiada en un concurso de «El Liberal» le bastó al gran poeta castellano Enrique de la Mesa para pasar del estrecho círculo de sus camaradas y admiradores a la zona anchurosa del gran público. «Y murió en silencio», se titulaba la crónica de Enrique de la Mesa, escrita en el más puro castellano y con un fervor cristianísimo.

Gabriel Miró, una de las glorias máximas e indiscutidas de nuestras letras, fué «revelado» por un concurso de la famosa revista «El Cuento Semanal». Hace de esto cerca de cincuenta años y «Nómada», que este era el título de la novela corta de Miró, conserva todo su encanto, su ternura y su fragancia.

A aquellos certámenes no sólo acudían los inéditos y los jóvenes: Doña Emilia Pardo Bazán —que aún no era condesa— y Blasco Ibáñez, en el apogeo de su fama, fueron premiados en un concurso de cuentos de «El Liberal». En otro del mismo periódico y el mismo género, se llevó la palma el «Malpocado», de Valle Inclán.

Martínez Sierra y Francisco Acebal triunfaron en los concursos de «Blanco y Negro». Y todavía se recuerdan «Las tres cosas del tío Juan», aquel relato entre humorístico y patético de don José Nogales, que abrió al literato andaluz las puertas de la fama y de par en par las de Madrid.

Y es que entonces «como eran pocos», los premios literarios «valían mucho». Actualmente su valor económico podrá ser pingüe para los premiados, pero su influencia en el público y sus quilates artísticos se han amenguado en el sentido inverso de su abundancia.

Y con ello se cumple esa ley de que «lo mucho es enemigo de lo bueno». Cuando el carbón no es diamante, se queda en carbón... Y por un diamante que nos descubren los premios literarios de hogaño, ¡cuánta carbonilla, mi querido lector!...

(Exclusivo para NUEVA RIOJA
—Prohibida la reproducción).

Impresionante manifestación de duelo en Bilbao durante los funerales por López Becerra «Desperdicios»

Desde lo más representativo hasta las gentes más humildes, muchas de ellas socorridas por su «Banco de los Pobres», formaban en la comitiva

BILBAO, 15.—Se han verificado los funerales y el entierro del periodista de honor don Aureliano López Becerra «Desperdicios». Los actos han constituído una demostración impresionante del sentimiento producido en toda Vizcaya por su muerte.

Los funerales se celebraron en la Parroquia de San Vicente, cuyo templo resultó insuficiente para contener el inmenso número de fieles.

A la una y media de la tarde se verificó la conducción del cadáver desde el domicilio del finado hasta la Parroquia mencionada. En la presidencia oficial figuraban todas las autoridades de Vizcaya y el vicepresidente de las Cortes Españolas, don José Félix de Lequerica. El gobernador civil interino ostentaba la representación del presidente de las Cortes, don Esteban Bilbao, y el delegado en Vizcaya del Ministerio de Información y Turismo, señor Bureba, representó al director general de Prensa. Figuraban también en la presidencia el Consejo de Administración de «La Gaceta del Norte», Junta de mandos de la Asociación de la Prensa de Bilbao y diversas representaciones. En los funerales ocupó el sitio en el presbiterio el prelado de Bilbao, doctor Morcillo.

En el cortejo fúnebre han figurado desde todo lo representativo de Vizcaya hasta las gentes más humildes, muchas de las cuales habían sido socorridas por el «Banco de los Pobres» que fundó «Desperdicios» y que llevaba repartidos entre los necesitados cerca de cinco millones de pesetas, logrados por donativos de sus lectores, a los que, con su pluma, sabía conmover. Momento extraordinariamente emotivo fué el de la detención del coche fúnebre, para rezar un responso, ante el edificio del diario «La Gaceta del Norte», en el que López Becerra trabajó defendiendo ardientemente a España, durante cincuenta y cuatro años.

Los restos mortales del extinto fueron trasladados a Oñate (Guipúzcoa), donde esta tarde recibirán sepultura.

LA LOTERIA

MADRID, 15.—En el sorteo de hoy han correspondido los premios mayores a los números y localidades siguientes:

Premiado con 600.000 pesetas

2.945.—Córdoba, Oviedo, Valencia, Málaga y Madrid.

Premiado con 300.000 pesetas

47.233.—La Coruña.

Premiado con 150.000 pesetas

9.729.—Ripoll, La Rinconada, Cartagena y Madrid.

Premiados con 9.000 pesetas

9.976, 5.526, 20.435, 29.544, 25.002, 39.931, 39.621 y 42.527.

Carne congelada para frenar los precios en Madrid

MADRID, 15.—Cuarenta y seis mil kilos de vacuno joven han llegado a Madrid destinados a resolver el problema planteado a causa de la subida de precios. Se trata de la primera remesa de carne congelada que procede de Irlanda. Al parecer, es de excelente calidad, y los precios que regirán para su venta son los autorizados para el vacuno mayor: 25 pesetas kilo para la de primera clase, 17 para la de segunda y 9'50 para la de tercera. Existe la posibilidad de abastecer a la capital sin limitación de cantidad y su despacho comenzará esta misma semana.

Trescientas mil libras regalarán al Aga Khan los ismailitas

EL CAIRO, 15.—La secta ismailita ha recaudado 300.000 libras esterlinas para obsequiar al Aga Khan con motivo de la celebración del aniversario de su nacimiento, el próximo día 20. Abdullah Gangi, presidente de la Legión Africana Oriental de los ismailitas, ha dicho que la citada cantidad ha sido depositada a nombre del obsequiado en un Banco.

Aunque la enfermedad que aqueja al Aga Khan le impide participar este año en la tradicional ceremonia de pesaje, durante la cual sus seguidores le hacen entrega de los regalos, Gangi ha manifestado que le ofrecerá el dinero para que Su Alteza pueda distribuirlo entre sus hijos espirituales. Añadió que se le darían 25 monedas de platino, como prueba de veneración, en lugar del peso.—(Efe.)

Desde el tiempo de Adán, unos calientan el horno y otros se comen el pan.
Su pintor... CARMELO SEGURA

SGCB2021