NUEVA RIOJA

70 Ctmos. EJEMPLAR

Jueves, 24 de abril de 1952 — Año XV.-Núm. 4.207 — Martínez-Zaporta, 9.-Apartado, 28.-Logroño

Misales, Devocionarios, Rosarios, Crucifijos, Cadenas y Recordatorios para las Primeras Comuniones

LIBRERIA OCHOA. Hnos. Moroy, 1

Fundador y propietario: ISIDORO OCHOA

Apartado, 15 — Teléfonos 2659 y 2923

HOY, DIA DEL PRELADO

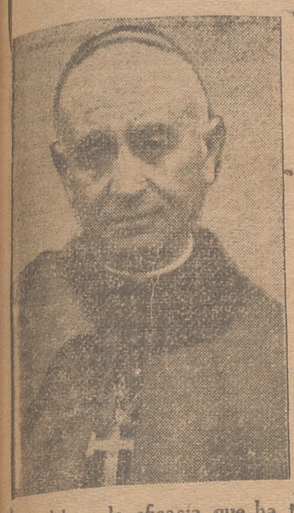

Terminada la celebración, en junio de 1946, de las bodas de plata episcopales del Excmo. y Rvdmo. señor don Fidel García Martínez, escribía éste: "Vuestros homenajes y vuestra gratitud se dirigían, más que a la persona, a la representación del obispo y por ésta a Dios y a la Iglesia por los beneficios que ellos os han concedido a través de nuestro puramente instrumental ministerio".

Hoy, que han pasado treinta y un años del mismo entre nosotros, repetirá seguramente lo dicho, al recibir nuestro homenaje, y no le rectificamos; pero hemos de proclamar que la fecundidad del Pontificado de nuestro amadísimo señor obispo se debe a la eficacia que ha tenido en él la gracia de Dios por la libre y generosa correspondencia a la misma.

Entre las muchas obras que la diócesis le debe hay una que, aunque realizada en buena parte, no está terminada: la restauración del Monasterio de Valvanera, como presupuesto para la coronación de la Patrona de la Rioja.

Buena oportunidad la de hoy para renovar a nuestro prelado la seguridad de que no dejaremos de ayudarle hasta ver terminada la obra de sus amores y de los nuestros: la casa de nuestra Madre celestial.

A las siete y media de la tarde se celebrará hoy en la Colegiata de la Redonda solemne función eucarística de plegaria por nuestro pastor diocesano, con asistencia de las autoridades civiles y militares y del clero de todas las iglesias de la ciudad, presidido por el señor obispo, cuyo anillo pastoral besaremos en testimonio de filial homenaje.

Arabia Saudita muestra su afecto a España

en el cordial recibimiento tributado a la misión que preside el señor Martín Artajo

Este impuso al rey la Gran Cruz del Mèrito Militar, recientemente concedida por el Generalísimo Franco

Los marqueses de Villaverde están siendo objeto de cordiales atenciones en Egipto, donde será firmado un tratado cultural

YEDDAB, 23.—Han llegado a esta ciudad el ministro español de Asuntos Exteriores, señor Martín Artajo, y las personalidades que le acompañan, entre las que figura también el embajador don Domingo de las Bárcenas, acreditado en la Arabia Saudita.

Después de un vuelo directo de mil trescientos kilómetros, y tras de recorrer los desiertos orientales de Egipto, atravesar las cadenas montañosas que bordean el Norte del Mar Rojo y cruzar éste en casi la mitad de su longitud, la misión española tuvo en Yeddab una cordial acogida. Fué recibida allí por el príncipe heredero, especialmente enviado por el monarca para acoger a las personalidades españolas. El aeródromo ofrecía un brillantísimo aspecto. Se encontraban presentes altos dignatarios del Reino y jefes políticos de las regiones contiguas. Jefes y oficiales del Ejército rindieron honores al ministro español.

La misión española hizo una rápida visita a la ciudad y se detuvo especialmente en algunas de sus principales mezquitas. Las calles y plazas mostraban una abigarrada concurrencia de peregrinos musulmanes que, procedentes de Asia, Africa y el Pacífico, se detienen en Yeddab antes de llegar a la próxima meta. La presencia de la comitiva española, acompañada de los altos jefes del Reino, suscitó en todas partes muestras de afecto y simpatía. En el mismo avión especial del rey de la Arabia Saudita, la misión española, acompañada por el príncipe heredero y autoridades, continuó su viaje hasta Riad, en el corazón de la Península de Arabia, capital-sede de la Monarquía. En esta segunda etapa del viaje, de novecientos kilómetros, el avión, después de dejar atrás las montañas costeras y los venerados y concurridos lugares de la Meca, cruzó los amplios desiertos del interior.

La llegada a Riad fué de una espectacular brillantez. Fuerzas militares rindieron honores en el aeródromo, en donde recibieron a la misión española los miembros del Gobierno, príncipes de sangre real, los grandes jefes políticos y los dignatarios de la Corte. Desde el aeródromo, las personalidades españolas se trasladaron a un palacio contiguo al del monarca, en donde se hospedan en calidad de huéspedes de honor del Reino. Poco después, el ministro español y sus acompañantes fueron recibidos en audiencia solemne por Su Majestad Abdul Aziz Ibn Aid El Rahman El Faisal El Seoin, a quien el señor Martín Artajo impuso la Gran Cruz del Mérito Militar, que recientemente le ha concedido el Jefe del Estado español. El ministro manifestó el honor y la satisfacción de representar al Caudillo en este acto y poder testimoniar con aquella alta distinción el afecto que la nación española siente hacia la Arabia y su monarca. El rey acogió con gran complacencia la condecoración con que le honraba España, y expresó con frases cordiales su admiración y afecto por la nación española y Jefe de Estado, y recordó los vínculos históricos y culturales que unen a la Arabia y el mundo musulmán con España.

Terminada la ceremonia, se celebró una cena de gala a la que asistieron el Gobierno y altas personalidades del Reino, durante la cual la misión española recibió innumerables testimonios de amistad.—(Efe).

PROYECTO DE ACUERDO

EL CAIRO, 23.—El Gobierno egipcio ha aprobado el proyecto del tratado cultural con España y se ha autorizado al ministro de Asuntos Exteriores, Abdel Khádel, para firmarlo, según se anuncia oficialmente.—(Efe).

LOS MARQUESES DE VILLAVERDE, EN EL CAIRO

EL CAIRO, 23.—Acompañados por la esposa del embajador de Turquía, Fuad Tugay, y la señora de don Domingo de las Bárcenas, embajador de España, los marqueses de Villaverde y la señora de Martín Artajo visitaron esta mañana diversas obras sociales situadas en la parte vieja de la capital a orillas del Nilo. También visitaron algunos templos cristianos, especialmente la iglesia copta de San Pedro, construída sobre el emplazamiento que ocupó, según la tradición, la casa de la Sagrada Familia durante su estancia en Egipto.

Mientras, esperan el regreso del ministro de Asuntos Exteriores, don Alberto Martín Artajo, y demás miembros de la misión oficial española, que actualmente son invitados de honor del rey Ibn Saud en Riad, la capital de su Reino. Después de almorzar en la Embajada de España en la intimidad, cenarán esta noche en la residencia de los embajadores de Turquía.

El Gobierno egipcio ha nombrado al diplomático Assan Maher Bey, antiguo secretario de la Embajada de Egipto en Madrid, agregado al ministro de Asuntos Exteriores español, señor Martín Artajo, para facilitar sus relaciones con las autoridades egipcias, cuando regrese de Arabia y permanezca unos días en El Cairo.—(Efe).

EN HONOR DEL DUQUE DE PRIMO DE RIVERA

LONDRES, 23.— El embajador de España en Londres, duque de Primo de Rivera, fué obsequiado con una comida por el alto comisario de Pakistán en Londres, Lispahani, a la que asistió el Dr. Shad, designado embajador del Pakistán en España.—(Efe)

España en la Prensa norteamericana

"Fuegos cruzados sobre política española" titula A. Visson su segundo artículo en "Washington Post"

Observaciones sobre la labor que puede realizar el embajador Mac Veagh en nuestro país

WASHINGTON, 23.—Bajo el título «Fuego cruzado sobre política española» André Visson publica un segundo artículo en el «Washington Post», donde dice que los últimos movimientos diplomáticos de España, reforzando su posición en el Mediterráneo, y la reunión del Generalísimo Franco con el presidente del Consejo portugués, doctor Oliveira Salazar, en Ciudad Rodrigo, llegan en el momento en que Estados Unidos intenta formular una política constructiva hacia España. Hace un año, los estadistas norteamericanos llegaron a la conclusión de que sería muy deseable hacer uso de la posición estratégica de España para la defensa de Europa Occidental y Africa del Norte. Esta conclusión, alcanzada el pasado verano, cuando el fallecido almirante Sherman visitó España no ha sido aún realizada. Las dificultades que afrontamos en esta materia son bien conocidas. Pocos problemas internacionales han creado mayor brecha en la opinión pública de todas partes que las relaciones con España.

Pero en ningún sitio ha sido esta brecha tan profunda como en Estados Unidos, probablemente debido a que en ninguna parte el público ha enfocado los problemas internacionales con tan fuertes emociones. Resultado de ello ha sido la creación de dos grupos extremistas americanos igualmente activos. Uno clama que, puesto que los españoles son los europeos cristianos más anticomunistas, merecen como nadie nuestra ayuda militar y económica. Otro insiste en que España no es una democracia.

El Departamento de Estado resultó así cogido entre dos fuegos. Fué presionado el Pentágono para alcanzar un acuerdo con España, con propósito estrictamente militar. Los laboristas británicos y los partidos de izquierda y centro franceses adoptaron una actitud hoy hostil hacia el régimen español. Además, los ingleses temen que, cortejada demasiado, España podría insistir en la revisión del «status» de Gibraltar. De otra parte creen que su gran experiencia con España les hace mejor dotados para entender y manejar a España cualquiera que sea su régimen político.

Los franceses tienen otros motivos para oponerse a la inmediata integración de España en la defensa de Europa. Temen que España pueda adquirir mayor prestigio con los árabes, debilitándose así la ya conmovida posición francesa en Africa del Norte. Y temen también que la inclusión de España en el sistema de defensa europeo pudiera significar que Europa habría de defenderse en los Pirineos y no en el Rhin. La presencia de seis divisiones americanas en Alemania y Austria podría desvanecer estas aprensiones. Y puesto que el peligro de guerra es ahora menor que hace un año, París podría mostrarse ahora menos resistente a la inclusión de España en la defensa europea.

La idea consiste en alcanzar un acuerdo bilateral con España en ayuda militar y económica. Podría ser esta ayuda de la clase de pacto de seguridad mutua. España está ya aliada a un país de la NATO: Portugal. Podría quedar aliada a otro país de la NATO, a Estados Unidos sin ser ella misma miembro de la NATO. España tiene relaciones muy especiales con Portugal. Fué Portugal quien ayudó a España a mantener su neutralidad en la última guerra.

De otra parte, la diplomacia portuguesa se ha mostrado muy activa durante los dos años últimos para lograr un entendimiento entre Madrid y Washington. Es verdaderamente imposible defender Portugal sin defender también España. La última reunión Franco-Salazar ha servido para recordarnos que estratégicamente ambos países son, como acertadamente dijo Churchill, gemelos siameses.

Es una fortuna que nuestro embaj

(Pasa a la sexta página)

Importantes decomisos de café

LEON, 23.—En el kilómetro 23 de la carretera de Ponferrada a Orense, la Guardia Civil detuvo el turismo matrícula MA-5774, conducido por Antonio García Sanz, vecino de Molina de Segura, Murcia, en el que se transportaban trescientos noventa y un kilos de café, adquirido de contrabando en Vigo. La mercancía ha sido intervenida.

También han sido descomisados otros trescientos setenta y cinco kilos del mismo artículo en el kilómetro 22 de la misma carretera, que se transportaban en el automóvil matrícula M-70742, conducido por Marcial Sánchez de Francisco, vecino de Madrid.

EL CAUDILLO EXALTA LA COLABORACION DEL MAGISTERIO

en el resurgimiento de España a través de los Colegios de Internados

S. E. fué cumplimentado por una Comisión de la Asamblea Nacional de los mismos

MADRID, 23. Esta mañana, en el Palacio de El Pardo, S. E. el Jefe del Estado recibió en audiencia a una muy numerosa Comisión de miembros de la I Asamblea Nacional de Internado, presidida por don José María Gutiérrez del Castillo, Jefe nacional del Servicio Español del Magisterio.

El Caudillo estrechó la mano de todos los comisionados, representantes de cerca de 50.000 educadores, procedentes de los distintos centros de enseñanza de España, y a continuación el señor Gutiérrez del Castillo dió lectura a unas cuartillas en las que dijo que a la llamada del SEM, hecha con la aquiescencia del secretario general del Movimiento y del ministro de Educación Nacional, habían acudido estos profesores de toda España, valorizando con su presencia y conocimientos la importancia de estas instituciones. Están presentes los internados religiosos, los de huérfanos de militares, los orfanatos de instituciones privadas y los de los Ayuntamientos y Diputaciones, así como las instituciones del Movimiento, a cuyas aportaciones técnicas y, sobre todo, a su altísimo concepto del deber, será debido el éxito y el triunfo de esta empresa, en la que estamos seguros de alcanzar para las nuevas generaciones las más bellas ideas, los más hermosos pensamientos y las más fecundas obras.

«Os traemos, Excelencia —continuó—, además de la adhesión de todos los asambleistas aquí representados, la expresión del espíritu que anima nuestros afanes: conseguir para el interno el clima propicio que le permita entrar en la vida con serenidad y cumplir fielmente su destino de católico español».

CONTESTACION DEL CAUDILLO

El Caudillo contestó con unas palabras de agradecimiento por la visita y colaboración constante que a España y a su resurgimiento presta el Magisterio en los colegios de internados de toda la nación. «No valdría de nada una obra ni una revolución —dijo—, si no se formase a la juventud y se la educase en ese clima de servicio y sacrificio a Dios y a la Patria. Conozco bien el patriotismo del Magisterio español y sé el interés y entusiasmo que pone en la educación de los hombres del mañana.

Tenéis numerosos huérfanos en vuestros colegios —añadió— y ello hace recaer sobre vosotros una responsabilidad mayor, la responsabilidad del padre. Cómo formáis a los niños y cumplís vuestra elevada misión, lo pregonan la serie de hombres de bien y de provecho que salen de vuestros colegios con una excelente preparación para enfrentarse con los problemas de la vida.

Yo os estimulo a continuar con firmeza en vuestra labor de apostolado. Seguid, pues, difundiendo la cultura, teniendo siempre en cuenta que la educación solamente puede recibirse en los primeros años; la instrucción debe estar en segundo término, ya que puede adquirirse en cualquier edad».

Tras de desear mucha suerte tanto a los profesores como a los alumnos, el Caudillo terminó sus breves palabras con un vibrante «¡Arriba España!», que fué contestado con verdadero entusiasmo por los delegados, quienes acogieron las palabras de S. E. con una prolongada salva de aplausos.

La Fiesta del Libro y el homenaje a Cervantes

El Instituto de España celebró Junta pública, presidida por el ministro de Educación

También se rindió homenaje al bibliógrafo chileno señor Toribio Medina

MADRID, 23.— Organizadas por la Real Academia Española, se han celebrado esta mañana, a las once, en la iglesia de Religiosas Trinitarias de la calle de Lope de Vega, donde yacen los restos de Miguel de Cervantes, solemnes exequias por el alma de cuantos cultivaron las gloriosas letras españolas. Presidieron el acto el director de la Academia, don Ramón Menéndez Pidal, y el secretario, señor Casares; el almirante González Aller, en representación del ministro de Marina, y el director de Carreteras, en el de Obras Públicas.

Asistieron a la ceremonia religiosa todos los académicos que se encuentran en Madrid. Ocho Caballeros Mutilados dieron guardia de honor al túmulo levantado en el centro, sobre el que descansaban los libros de Cervantes.

REUNION DEL INSTITUTO DE ESPAÑA

MADRID, 23.— Bajo la presidencia del ministro de Educación Nacional, señor Ruiz Jiménez, se ha reunido esta tarde en Junta pública, en la Real Academia de Medicina, el Instituto de España.

Con el ministro presidieron el presidente del Instituto de España y obispo de Madrid-Alcalá, doctor Eijo Garay; los presidentes de las Reales Academias, señores Menéndez Pidal, de la Española; Enríquez de Salamanca, de la Medicina; Casares Gil, de la de Ciencias Exactas, y Goicoechea, de la de Ciencias Morales y Políticas. Detrás se situaron los secretarios de todas las Reales Academias y ocuparon los estrados numerosos académicos, entre los que figuraban los doctores Muñoyerro, Sánchez Cantón, Fernández Flórez, Gascón y Marín, Luque y Otros.

Abierta la sesión, el secretario del Instituto de España, señor Castañeda, hizo un elogio de los académicos que han fallecido durante el año y, seguidamente, trazó una semblanza biográfica de los que han tomado posesión de sus cargos de académicos de número en dicho año, entre los que figuran los señores Rodrigo, Fernández Almagro, Zumalacárregui, Puig Edan, Víctor Manuel Nogueras, Jimeno Cid y José Larraz, a todos los cuales, en nombre del Instituto de España, dió la bienvenida.

Seguidamente, el ministro concedió el uso de la palabra al rector de la Universidad, don Pedro Laín Entralgo, quien pronunció una conferencia sobre el tema: «Notas para una teoría de la lectura». Fué largamente aplaudido por el auditorio.

Por último, el señor Ruiz Jiménez impuso las medallas a los académicos que han sido elegidos el año último.

HOMENAJE A CERVANTES Y A TORIBIO MEDINA

MADRID, 23.— El ministro de Educación Nacional, el director general de Archivos y Bibliotecas, señor Sintes, y el embajador de Chile, señor Subercaseaux, han presidido esta tarde en la Biblioteca Nacional los actos que en conmemoración de la Fiesta del Libro se han celebrado como homenaje a Cervantes y en honor del bibliógrafo chileno don José Toribio Medina.

Se celebró la ceremonia en una nueva sala de la Biblioteca Nacional que amplía y viene a facilitar considerablemente los servicios de la sección circulante. Asistieron al acto, entre otras personalidades, los embajadores de Bélgica, Honduras y Nicaragua; el secretario del Instituto de Cultura Hispánica; el director de la Biblioteca, Sr. Morales Oliver; académicos, escritores y otras personalidades.

El acto comenzó con unas palabras del director general de Archivos y Bibliotecas, que destacó la importancia de los servicios de la Biblioteca Nacional y las dificultades que a su mayor desenvolvimiento crea el problema del espacio.

Seguidamente, los asistentes al acto se trasladaron a los locales de la Dirección, donde el director de la Biblioteca hizo un estudio de la vida y obra del gran americanista y profundo escritor chileno don José Toribio Medina, cuyo centenario se cumple este año.

Finalmente, el embajador chileno agradeció el homenaje que se hacía a esta figura de su país y elogió la influencia española en la obra espiritual que se realiza en su país. Cerró el acto el ministro, que anunció que las conmemoraciones sucesivas de la Fiesta del Libro estarán dedicadas a exaltar las figuras de escritores hispanoamericanos y anunció que próximamente se inaugurará en la Biblioteca Nacional una sala que perpetuará el nombre de don José Toribio.

HONOR A LA BIBLIOTECA DE AUTORES CRISTIANOS

MADRID, 23.—La Biblioteca de Autores Cristianos acaba de recibir una notable distinción: la Comisión calificadora del libro de interés nacional le ha otorgado el título honorífico a su colección de «Libro de Interés Nacional» y reconociendo de esta forma algo de la misión educadora que ejerce con sus publicaciones.

Esta obra fué imaginada por el doctor don Angel Herrera; la recogió don Máximo Cuervo y la puso en práctica orientado por las Facultades teológicas y filosóficas de Ona, bajo el patrocinio de la Pontificia Universidad de Salamanca. Comienza su gran función educadora en 1944.

El pensamiento cristiano se agrupa en la Biblioteca en ocho secciones. Hoy, la Biblioteca de Autores Cristianos lleva publicados un total de 850.000 volúmenes.

EN MARRUECOS

TETUAN, 23.— Con toda solemnidad y brillantez se ha celebrado a la una y media de la tarde la inauguración de la exposición del libro hispano marroquí, con la que se solemniza en el Protectorado la Fiesta del Libro.

El certamen, organizado por la Delegación de Cultura, se ha instalado en los salones de la biblioteca y hemeroteca de la misma.

Asistieron al acto inaugural Su Alteza Imperial el Jalifa y el alto comisario, quienes fueron recibidos a la entrada de la Delegación de Cultura por el Gran Visir, delegado general de la Alta Comisaría, ministros del Majzen, delegado de Cultura de la Alta Comisaría y otras autoridades y representaciones españolas y musulmanas. Al pasar el Jalifa y el alto comisario hacia los salones donde está instalada la exposición, numerosos estudiantes musulmanes y españoles les aplaudieron calurosamente.

Observaciones en la última explosión atómica

LAS VEGAS (Nevada), Estados Unidos, 23.—La bomba atómica que se hizo explotar aquí ayer es, a juicio de algunos periodistas que asistieron al experimento, un arma totalmente diferente de las que utilizaron en las grandes pruebas de Bikini los técnicos. Dicen que la explosión del martes fué de una precisión impresionante, mientras que las de Bikini resultaron más espectaculares. Estas nuevas bombas —añaden— causan una impresión de peligro de que se llegue al límite de lo controlable por el hombre.—(Efe).

No hay revolución en Ecuador

QUITO, 23.—El Ministerio del Interior ha facilitado una nota en la que desmiente los rumores de que se esté fraguando un golpe de Estado o una revolución, al mismo tiempo que hace constar que el país está tranquilo. El presidente Galo Plaza ha manifestado que garantizará elecciones democráticas libres el primer domingo de junio. La situación política [illegible] no obstante [illegible] (Efe).

Triunfa Eisenhower en las elecciones de Pensilvania

El Gobierno francés le ha otorgado la Medalla Militar

El próximo lunes se reunirá el Consejo de la NATO para recomendar el general norteamericano que ha de sustituirle como jefe supremo

NUEVA YORK, 23.—El general Eisenhower ha tenido una aplastante victoria en las elecciones primarias republicanas de Pensilvania, que se considera por muchos conservadores como el principio del fin de las esperanzas del senador Taft de lograr la designación de candidato republicano en la Convención de Chicago. La popularidad del general la evidencia el hecho de que sus 18.000 demócratas —del partido contrario— le hayan votado.

Las últimas cifras corespondientes a 8.127 colegios de los 8.421 de Pensilvania, son las siguientes: Eisenhower, 225.922 votos; Taft (candidato no oficial), 166.451; Stassen, 117.596.

Las cifras para los demócratas son: Kefauver, 81.442; Truman, 21.358, y Eisenhower, 117.712 votos.

En Nueva York parece que 85 ó 90 de los 96 delegados a elegir para la Convención nacional republicana darán su voto a Eisenhower, mientras que la mayor parte de los 94 delegados demócratas darán el suyo a Averell Harriman. En la votación en Nueva York—donde los delegados no tienen compromiso oficial en cuanto a dar su voto a tal o cual candidato— la participación electoral ha sido muy baja.—(Efe).

CASI RESTABLECIDO

PARIS, 23.—Se encuentra casi completamente restablecido el general Eisenhower. Se espera que mañana vuelva a su Cuartel General. No se han enviado a su residencia privada las noticias de Prensa sobre las elecciones primarias.—(Efe).

CONDECORACION FRANCESA

PARIS, 23.—El Gobierno francés ha concedido al general Eisenhower la Medalla Militar, la más alta condecoración francesa que puede darse a un extranjero. Tiene el estipendio de 750 francos al año. —(Efe).

PROXIMA REUNION DEL CONSEJO DE LA N. A. T. O.

WASHINGTON, 23.—El Consejo de la NATO se reunirá en el Cuartel General de París el próximo lunes, para recomendar el nombramiento de un general estadounidense para cubrir la vacante que deja el general Eisenhower como jefe supremo de las fuerzas de la NATO.

Se declara en los círculos diplomáticos de Washington que muchos Gobiernos europeos se muestran inclinados a que sea el general Omar N. Bradley, jefe del Estado Mayor Conjunto norteamericano.

Se añade que tan pronto como el Consejo haya llegado a una decisión, autorizará a su presidente, el ministro de Asuntos Exteriores canadiense, Lester Pearson, para que se traslade a Washington con el fin de informar al presidente Truman sobre la elección de la NATO.

Se espera que Truman decida el nombramiento dentro de la semana que viene.

El presidente aceptará la decisión del Consejo de la NATO, ya que todas las decisiones de este organismo han de tomarse por unanimidad y, consiguientemente, aquélla iría refrendada por la opinión del representante norteamericano en dicho Consejo, William Draper.

Otros nombres que se barajan como los de posibles sucesores de Eisenhower son los del general Ridgway, jefe de las fuerzas aliadas en Extremo Oriente, y el general Gruenther, jefe del Estado Mayor de la NATO.

Se pone también de relieve que para conservar la unidad de la NATO, el sucesor de Eisenhower debe ser elegido por la totalidad de la Organización más bien que por los Estados Unidos solamente, si bien había el acuerdo en principio de que debería ser un general norteamericano quien continuara asumiendo la dirección de las fuerzas de la NATO. —(Efe.)

La Vida en la Ciudad

DE SOCIEDAD

ENLACE MATEO ALONSO DE OZALLA-BACIGALUPE IRAZU

En el día de ayer, a las doce de la mañana, y ante el altar de la Inmaculada de la Imperial Iglesia de Palacio, que aparecía profusamente adornado e iluminado, efectuaron su matrimonial enlace la bella señorita Petra Bacigalupe Irazu y el prestigioso odontólogo don José Luis Mateo Alonso de Ozalla.

Hicieron los novios la entrada en el templo a los acordes de una marcha nupcial, ella, que vestía elegante traje blanco de tul brochado y largo velo de tul ilusión, cuya larga cola portaba la monísima niña Mari Carmen Bacigalupe, sobrina de la desposada, dando el brazo a su padrino, don Daniel Mateo Mamblona, comandante músico retirado y padre del contrayente, haciéndolo éste de su madrina, doña Consuelo de Irazu, tía de la novia.

Bendijo la nupcial unión el comandante-capellán don Julio Mateo Mamblona, tío del novio, y testificaron el acta matrimonial don Emilio González, don Antonio de Irazu, don Cayo Rueda y don Joaquín Sáenz.

Terminado el acto religioso, los numerosos invitados se trasladaron al acreditado restaurante «Villa Isabel», que, una vez más, justificó su renombre, sirviendo un exquisito banquete de bodas, tras el cual los ya señores Mateo-Bacigalupe, emprendieron su viaje de luna de miel, que deseamos esté pleno de satisfacciones, y durante el cual visitarán Barcelona, Palma de Mallorca y Madrid, para fijar después su residencia en Logroño.

Al felicitar con toda cordialidad al nuevo matrimonio, lo hacemos en igual forma a sus respectivas familias, ambas muy estimadas, y de un modo especial al padre del contrayente, don Daniel Mateo, antiguo y apreciado amigo y convecino nuestro.

Cima Bolena
LAPIZ DE LABIOS DE SEDA NATURAL
Incomparable por su brillo, reflejos y fijación
¡UNICO POR SER DISTINTO!

Notas Militares

ALUMNOS.— Quedan admitidos como alumnos especialistas mecánicos electricistas de la rama «A», los cuales verificarán los cursos y prácticas que determina la orden de 6 de octubre de 1045 (D. O. número 226) en los Regimientos de Artillería de Costa.

Los procedentes de paisano que no han hecho el servicio militar, a fin de dar cumplimiento a lo prevenido en el artículo quinto de la orden de 12 de diciembre de 1951, verificarán su incorporación el día 1 de mayo próximo en los regimientos que se señalan.

Respecto a los cabos primeros, cabos segundos, soldados y paisanos que han hecho el servicio militar, se incorporarán a los mismos el día 1 del próximo mes de agosto.

Tanto los militares como los procedentes de paisano, firmarán al incorporarse el compromiso de enganche que señala el artículo tercero del decreto de 5 de mayo de 1941 (D. O. número 107).

Sexta Región Militar: Paisano Rodolfo Hernández Marrodán, calle Mayor número 64 (Logroño); Augusto Ulloa Cabezón, 12 de Artillería número 39 (Logroño), y José María Mayayo Fernández domiciliado en Pradejón (Logroño).

SEÑALAMIENTO DE HABERES PASIVOS.—Domingo Guerra Beltrán, guardia civil, 536 pesetas, Arnedo (Logroño).

AVISO

Se pone en conocimiento del público que a partir del día 1.º de mayo próximo se retrasará una hora la salida de los autobuses de Logroño en las líneas de viajeros que a continuación se indican:

Logroño a Miranda: Salida, 6 tarde; Logroño a San Asensio: Salida, 6 tarde, y Logroño a Fuenmayor: Salida, 7 tarde.

Nota.—Continuarán sin variación los horarios de la mañana.

Logroño, 22 de abril de 1952.
R. E. N. F. E.

Ha muerto don Pedro María de Cura

Pocas veces habrá tenido una tan amplia y profunda resonancia de unánime y sincero pesar el óbito de una persona, como la que tuvo ayer en la Rioja —y especialmente en Rioja Alta— la noticia del fallecimiento de don Pedro María de Cura y Lope (q. e. p. d.).

Era el finado miembro de una preciara familia riojana que puso siempre en el cultivo de las virtudes cristianas y en el servicio entusiasta y leal a los principios tradicionales de nuestra Patria la relevante firmeza que dan transcendencia señera y ejemplar a un apellido y a un linaje. Como su inolvidable padre —aquella ilustre y venerable figura del Tradicionalismo riojano que se llamó don Lorenzo de Cura y Pérez Caballero—, don Pedro María de Cura sentía con la más noble y caballeresca inquietud el supremo ideal de la España Católica y Monárquica. Y sentía y expresaba ese ideal con la más abierta sinceridad y con el más encendido fervor; pero, al mismo tiempo, con una elegante comprensión para quienes no se encontraban en la misma línea doctrinal. De aquí, que sus opiniones y su conducta alcanzaban en todo caso, si no el valor que merecía su proselitismo, sí la elevada estimación del respeto y de la admiración que forzosamente arrancaban la pureza de la fe y la inquebrantable lealtad al ideal que profesaba, así como la limpieza de su conducta.

Puede decirse que don Pedro María de Cura tenía tantos amigos como personas le trataron. Era sumamente sencillo, extraordinariamente cordial y caballeroso con todos y en toda ocasión. Católico práctico, su corazón fué siempre fuente viva de caridad y su mano llegaba solícita al afligido y al necesitado. Su pueblo de Bañares, donde también ejercía su profesión de farmacéutico, puede dar especial testimonio de aquella largueza y generosidad del finado, a quien, juntamente con su hermano don Lorenzo, rindió en fecha aún reciente expresivo homenaje.

El finado ostentaba el título de Caballero de la Legitimidad —título tan preciado para los carlistas—, y entre otros cargos públicos desempeñó el de diputado provincial, siendo también hasta su fallecimiento consejero de la Caja Provincial de Ahorros de Logroño.

Una cruel dolencia ha minado en poco tiempo la corpulencia física de este hombre, lleno de nobleza y de bondad, hasta llegar al luctuoso desenlace; pero en modo alguno pudo debilitar su vigorosa espiritualidad, que se manifestó hasta el último momento de su vida terrena en una admirable entereza cristiana para sufrir los dolores y ofrecérselos al Señor. Que El conceda a su alma el lugar del refrigerio, de la luz y de la paz.

A la afligida esposa, doña Pilar Gadea Ruiz-Olalla, y a la familia toda del extinto, en especial a su hermano, nuestro querido amigo el Iltmo. señor don Lorenzo de Cura y Lope, presidente de la Diputación de Alava, les acompañamos muy de corazón en su dolor, deseando fervientemente que su ánimo se sienta fortalecido por la resignación cristiana en su presente tribulación.

Necrológicas

En la tarde de ayer fué conducido al cementerio el cadáver del que fué excelente educador y convecino nuestro don José Bravo Fernández, fallecido el día anterior a los 74 años de edad, que había ejercido el Magisterio en diversos pueblos de la provincia, hasta que su vigor físico se quebró, habiendo sufrido su imposibilidad con verdadera resignación cristiana, como correspondía a su espíritu profundamente religioso, aprendido en el hogar de sus mayores y continuado luego en el suyo propio, por lo que gozaba, al igual que sus deudos, del sincero afecto de cuantos le trataron.

Presidieron el duelo su hijo don Moisés, del comercio de Logroño; su hermano don Francisco, propietario de Manzanares de Rioja; hermanos políticos don Saturnino, don Eugenio y don Antonin del Pozo; sobrinos y varios íntimos de la familia, a los que seguía nutrido cortejo, en el que estaban representados todos los sectores sociales de la capital y muchos vecinos de Manzanares de Rioja y Villar de Torre, principalmente.

Descanse en paz el finado y reciban su apenada viuda, doña Juliana del Pozo; hijos, don Moisés y señorita María del Rosario; hermanos, entre los que figura el R. P. Luis María, notable misionero del Corazón de María, y demás deudos, la expresión de nuestro pésame cordialmente sentido.

ACLARACION

Nos ruega doña Pura Sedano Sáenz «La Maña», conocida subastadora ambulante, hagamos constar, para evitar confusiones, que es ajena al suceso relativo a detenciones aparecido en el número del martes pasado, en la que aparecía otra persona con el mismo seudónimo.

NOTICIAS DIVERSAS

Cupón pro-ciegos.— En el sorteo celebrado ayer, resultó premiado el número 012.

Los cupones terminados en 12 están premiados con 5 pesetas cada uno.

Temperaturas de ayer.—Máxima, 14, a las 14'15; media, 10; mínima, 6, a las 0'10 de la noche.

Convalidación de títulos de enfermera.—Queda abierta en la Facultad de Medicina de Zaragoza la matrícula para la convalidación de títulos de enfermera expedidos por la Cruz Roja Española o por Falange Española Tradicionalista y de las Jons, hasta el día 1 de mayo próximo, en los días hábiles, de 11 a 13 horas.

Las solicitantes dirigirán una instancia al Iltmo. Sr. decano, en el modelo oficial que se facilita, y presentarán con ella los requisitos de que serán informadas en Pérez Galdós, «La Huerta», de siete y media a ocho y media de la tarde.

Farmacias de guardia.—Hoy, jueves, se hallará abierta de una a tres de la tarde y de siete en adelante, la farmacia de don Julio Ortiz de Lanzagorta, General Mola, 63.

Rasgo de honradez bien recompensado

Damos con frecuencia noticias de rasgos de honradez que ponen de manifiesto la nobleza, ciudadanía y grado de cultura de nuestro pueblo.

Ayer fué un joven de quince años el protagonista del simpático y noble acto. Su nombre: Ricardo Marcto. Presta sus servicios como «botones» en la Gestoría Administrativa «Agencia Castilla». En las proximidades de Correos encontró unos grandes paquetes conteniendo varios millares de DOLARES. Conviene aclarar que no se trata de la moneda norteamericana, sino de la ya famosa revista DOLAR (Sumario de los Negocios), en la que mensualmente se hace una síntesis amena y original de la vida económica y se dan orientaciones valiosísimas para el hombre de negocios en general y en particular para el agente que ha encontrado en DOLAR su revista predilecta.

El honrado «botones», al ojear DOLAR, quedó sobradamente recompensado.

Suscríbase a DOLAR, Sumario de los Negocios. Director: J. Luis de Castro Vázquez de Prada. Apartado 661, Madrid.

Don ..... con domicilio en ..... (señas completas) ....., se suscribe por ..... meses. (1)

En ....., a ..... de ..... de 1952.

(1) Tres meses, 15 pesetas; seis meses, 28 pesetas; doce meses, 50 pesetas.

ROPERO DE LOS POBRES
HOY, A LAS CUATRO Y MEDIA

LABRADORES
Un buen agavillado de su mies con cuerda de LINO marca IGLESIAS. GARANTIA, ECONOMIA, RESISTENCIA. — En todo superior al SISAL. «CORDELERIA IGLESIAS». BILBAO

EL SABADO: DIEZ Y MEDIA NOCHE:
Barberito III y Lazcano
CONTRA
Pablito y Titín
en BETI-JAI

SE NECESITAN
Oficiales albañiles, encofradores y mamposteros. Serán bien retribuídos.
Informes: Oficina de Colocación Referencia núm. 1.018.

Ayuntamiento de Logroño

Se pone en conocimiento del público que, a partir de esta fecha, se pondrán a la venta las basuras procedentes de la limpieza pública, una vez seleccionadas y tratadas en la Estación Zimotérmica, al precio de 50 pesetas la tonelada.

Las personas interesadas deberán ingresar previamente en la Depositaría Municipal el importe correspondiente, y con el resguardo de esta entrega podrán retirar las basuras de la citada Estación Zimotérmica sita en el término de Los Quemados, Camino de Madre de Dios.

ROPERO DE LOS POBRES
HOY, A LAS CUATRO Y MEDIA

GARRASTACHU
SE PINTAN Y ESMALTAN CUNAS, BICICLETAS y MUEBLES
General Franco, 33, bajo.

Fincas de reserva
Vuestras reservas directas con Comisaría os garantiza el expediente hasta la terminación expediente, el Centro Gestor Fernández.
Calvo Sotelo, 16, 1.º dcha. Logroño

Si quiere que no le falte
NUEVA RIOJA,
suscríbase
En Logroño, 14 Ptas. al mes.
Fuera, 42 Ptas. trimestre
América, 200 Ptas. año.

PEQUEÑOS SUCESOS

Asistencias

En el Cuarto de Socorro del Hospital Provincial recibió ayer asistencia facultativa Teresa Grandes Marín, de 25 años, que presentaba erosiones en la cara y quemaduras de primer grado en la cara anterior del antebrazo izquierdo, de carácter leve, por agresión en las escaleras de su domicilio.

¿UNA BUENA CAMISA? A MEDIDA
RUIZ
CAMISERO, — MOLA, 84.

SECCION RELIGIOSA

IGLESIA DE SAN BARTOLOME

Adoración Nocturna

Vigilia ordinaria mensual del turno II, «Corazón de María».

Se celebrará la noche del 24 al 25, dando comienzo a las diez y media.

Por ser vigilia de aniversario de sección es obligatoria la asistencia a primera hora de todos los adoradores activos de otros turnos, los cuales se retirarán después del invitatorio.

SANTOS DEL DIA

San Eusebio, San Honorio y San Sabas.

CENTROS OFICIALES

Gobierno Civil

VISITAS

Relación de las visitas recibidas por el Excmo. Sr. gobernador civil en su despacho oficial de este Gobierno en el día de ayer:

Don Pío Gil Rivera, delegado provincial de Excombatientes; señor alcalde de Aldeanueva de Ebro; Sr. alcalde y concejal de Tormantos; Sr. alcalde y jefe de la Hermandad de Los Molinos; Sr. interventor del Ayuntamiento de Calahorra, y señor alcalde y secretario de Corera.

Delegación de Hacienda

LIBRAMIENTOS PUESTOS AL PAGO

Alfredo García Goicoechea, Angel Martínez Navajas, Antonio Lacambra Rubio, delegado jefe del Centro de Telecomunicación, Desiderio Aranzubia Ruiz, Elías Cadarso, Emilio Montes Vallejo, Eugenio Berango Lorente, Felipe Casas Nalda, Fidel María Moreno Solano, Gregorio Aragón, habilitado Delegación Trabajo, habilitado 10 Tercio de la Guardia Civil, ingeniero jefe de la Jefatura Agronómica, José Díaz Herce, Julián Agüero Peciña, Jesús Espinosa Viscarret, Leonardo Garrido Garrido, Luis Hernando Pérez, Manuel Trabanco Niciera, Mariano Castillón Palacios, pagador Jefatura Obras Públicas y Saturnino Ortega Tobía.

Dirección General de Seguridad

DOCUMENTO NACIONAL DE IDENTIDAD

Se advierte al público en general, incluyendo todas las edades, que teniendo necesidad de desplazarse a la provincia el personal que integra este equipo, con el fin de proveer del DOCUMENTO NACIONAL DE IDENTIDAD a los habitantes de los últimos pueblos, queda un período prudencial para la expedición de dicho Documento en la capital, y por tratarse de un servicio obligatorio, en evitación de las sanciones que puedan aplicarse y apremios de última hora, es muy conveniente que se provean cuanto antes del citado Documento los que aún no lo hubiesen efectuado.

BOLSOS señora, carteras, documentos y colegial. Ventas contado y plazos
Fábrica de Maletas RICARDO
G. Mola, 67. Telf. 2325. Reparaciones

CARTELERA PARA HOY

MODERNO Continua desde las 5 ¡Programa Doble!

1.—Grandioso reestreno
Zapatillas rojas
(En tecnicolor)
Por Anton WALBROOK, Moira SHEARER y Marius GORING
(Quince veces premiada en diversas naciones) A. mayores

2.—La sensacional película Universal
La Cautivadora
(En tecnicolor)
Por Ivonne de CARLO, Charles COBURN y Scott BRADY
(Tolerada menores)

El sábado:
¡EXTRAORDINARIO ESTRENO!
ELLA DIJO: «Lo quiero millonario». — ELLOS DECIAN: «Contigo, pan y cebolla».
¿COMO ACABARON...? Vean ustedes la divertida película americana
Se vende una novia
Por CLAUDETTE COLBERT, Robert YOUNG, George BRENT
(Y resuelvan ustedes la incógnita más divertida del año)

RIALTO Continua desde las 5 ¡Programa Doble!
BUTACA: CINCO Ptas.

1.—Rotundo éxito de la DESCAGHARRANTE película
¡No me defiendas, compadre!
Por el cómico más genial de todo AMERICA: «TIN-TAN»
(Tolerada menores)

2.—La gran superproducción «METRO»
FIESTA BRAVA
(En tecnicolor)
Por ESTHER WILLIAMS
(Un torbellino de canciones, bailes, aventuras y emociones)
(Tolerada menores)

FRONTON Continua desde las 5 ¡Programa Doble!
Patio, 4 Ptas. Palco, 2 Ptas

1.—
Quiero a este hombre
Por CLARK GABLE y LANA TURNER, (A. M.)

2.—
El extraño caso del Dr. Jekyll
Por Spencer TRACY, Ingrid BERGMAN y Lana TURNER
(Autorizada mayores)

TEATRO BRETON
Durante los días 25, 26 y 27 del actual
GRAN COMPAÑIA de REVISTAS ESPAÑOLA con la primera vedette «MARY YILIX»
con la colaboración de la primera actriz cómica PEPITA HUERTA. — Un gran conjunto de 20 vicetiples, 20. — Obras a representar: ¡Tres estrenos!
Mañana, viernes, 25: ¡AQUI, LUGANES!
El sábado 26: LA MEDIA NARANJA
El domingo 27: EL ULTIMO GUITO
Los señores abonados que deseen sus localidades, pueden llamar al teléfono 11-56.
Se admiten encargos.
BUTACA: 15 PESETAS

Hace 25 años

Celebró hoy sus días el ilustrísimo señor obispo de esta diócesis, don Fidel García Martínez, al que se le rindió un homenaje de respetuoso afecto, conmemorando el haberle conferido en propiedad la administración apostólica de esta diócesis. Asistieron las autoridades provinciales y locales y otras personalidades, que fueron invitadas a almorzar con su ilustrísima en el Palacio Episcopal de Calahorra.

—Los somatenistas de los distritos de esta capital celebraron la fiesta en honor de su Patrona, Nuestra Señora de Monserrat, con una misa solemne en la Parroquia de Santiago el Real, y después del acto religioso se trasladaron al polígono de la Sociedad de Tiro Nacional, donde se verificaron ejercicios de tiro al blanco.

—Nuestro paisano Jesús López Villanova obtuvo en la Academia de Música de San Sebastián la nota de sobresaliente en el sexto año de flauta y en el tercero de violín.

—En Las Gaunas jugaron por la mañana un partido de fútbol los equipos «Racing F. C.» y «Z», de Logroño, alineando, respectivamente, a Tomás, X, Morentin, Grau, Cambra, Segura, Uribe, Picacha, Somovilla, Osacar y Oreta, y Ezquerro, Sáez, Carriga, Fortu, Adarraga, Alesón, Pascual, Ozaeta, Ezquerro, Lirin y Fernández. El partido fué muy entretenido, venciendo éstos por tres goles a uno. Por la tarde contendieron los equipos «Indauchu», de Bilbao y «C. D. Logroño», integrado éste por Omist, Alcalde, Vidal, Bayón, Herrero, Gopegui, Bolao, Simón, Cuartango, Pastor y Llopis. El partido resultó muy pobre, destacándose únicamente por el equipo local Bolao, Cuartango, Alcalde y Omist, y terminó con empate a tres goles, que fueron marcados por Cuartango, Pastor y Simón.

—Se celebró la carrera ciclista llamada Vuelta de Entrena, en la que tomaron parte 25 corredores, haciendo el primero el recorrido a una velocidad de 33 kilómetros y 400 metros en una hora y 23 minutos, Jesús García; segundo, Juan B. Vallejo, de Vitoria, y tercero, José García.

HACE 50 AÑOS. En la sesión que celebró la Diputación Provincial se acordó suprimir la farmacia del Hospital Provincial por resultar caros los medicamentos, de los que se despachaban anualmente 40.000 recetas. El farmacéutico disfrutaba un sueldo de 2.000 pesetas anuales.

—En el Teatro Bretón, la compañía cómica-lírica de Bonifacio Pinedo representó «La tempranica», estrenó «El sombrero de plumas», que gustó extraordinariamente, y «Caza de almas». Las tres obras fueron muy aplaudidas.

—Las Bodegas Franco Españolas ajustaron en Moreda 4.000 cántaras de vino a una peseta la cántara.

DESDE 40 PESETAS AL MES
Relojes! ULTIMOS MODELOS Suizos
MORENO-VARA DE REY-7

Registro Civil

Inscripciones verificadas ayer:

Nacimientos.— María Pilar Castellanos Barturen, Jesús María Nicolás Alvarez Muro y María de los Desamparados de los Dolores y del Rosario Plá Pérez.

Defunciones.—Ninguna.

Matrimonios.— José Luis Mateo Alonso de Ozalla con Petra Bacigalupe Irazu.

ROPERO DE LOS POBRES
HOY, A LAS CUATRO Y MEDIA

HOY-CINE AVENIDA
CONTINUA desde las CINCO
Entrada única: CINCO Ptas.
¡PROGRAMA DOBLE!
1.—Ultimas proyecciones de la maravilla en AGFACOLOR
Corazón de Piedra
Con Luzi Moik - Hanna Rucker
Magia y leyenda en una gran producción. (A. mayores)
2.—La divertidísima superproducción norteamericana
¡Ay, qué Luló!
Con Joan Davis y Jack Oakie
(Autorizadas mayores)
Próximo sensacional ESTRENO:
EL FUGITIVO
DE JOHN FORD
Con HENRY FONDA y DOLORES DEL RIO

ANUNCIOS OFICIALES

DIPUTACION PROVINCIAL

En el «Boletín Oficial» de la provincia y «Boletín Oficial del Estado» de fechas 8 y 18 del actual mes de abril, respectivamente, aparece el anuncio de subasta para la construcción de un edificio destinado a escuelas, dos de niños y dos de niñas, en Ortigosa de Cameros, en las condiciones siguientes:

El presupuesto de contrata asciende a la cantidad de 326.814'55 pesetas, siendo la fianza provisional para concurrir a la subasta de 6.536'29 pesetas, y la fianza definitiva, de 13.072'58 pesetas.

Las proposiciones se presentarán durante el plazo de veinte días naturales, contados desde el 19 del corriente mes, en la Secretaría de la Excma. Diputación Provincial de Logroño, o en la Dirección General de Enseñanza Primaria (Sección de Construcciones Escolares), en Madrid, o en la Secretaría del Ayuntamiento de Ortigosa de Cameros, durante las horas hábiles de oficina.

Logroño, 23 de abril de 1952.
El Presidente,
Agapito del Valle López

Ayuntamiento de Logroño

CONCURSO PARA SUMINISTRO DE UNIFORMES PARA EL PERSONAL SUBALTERNO DE LA CASA AYUNTAMIENTO

Durante el plazo de veinte días hábiles a contar del inmediato siguiente al de publicación de este anuncio en el «Boletín Oficial» de la provincia, a las horas de diez a doce y en la Intervención Municipal, se admitirán las propuestas que se deseen presentar en relación con este concurso, siempre que aquéllas se formulen conforme al modelo de proposición y requisitos exigidos en el expediente oportuno, que puede ser examinado en la citada dependencia durante los mismos días y a las horas indicadas.

Lo que se hace público para general conocimiento.

Logroño, 22 de abril de 1952.
El Alcalde-Presidente,
Julio Pernas

Ayuntamiento de Logroño

CONCURSO PARA SUMINISTRO DE UNIFORMES PARA EL PERSONAL DE VIGILANCIA DE ARBITRIOS

Durante el plazo de veinte días hábiles a contar del inmediato siguiente al de publicación de este anuncio en el «Boletín Oficial» de la provincia, a las horas de diez a doce y en la Intervención Municipal, se admitirán las propuestas que se deseen presentar en relación con este concurso, siempre que aquéllas se formulen conforme al modelo de proposición y requisitos exigidos en el expediente oportuno, que puede ser examinado en la citada dependencia durante los mismos días y a las horas indicadas.

Lo que se hace público para general conocimiento.

Logroño, 22 de abril de 1952.
El Alcalde-Presidente,
Julio Pernas

Ayuntamiento de Logroño

CONCURSO PARA CONFECCION DE UNIFORMES PARA LA GUARDIA MUNICIPAL NOCTURNA

Durante el plazo de veinte días hábiles a contar del inmediato siguiente al de publicación de este anuncio en el «Boletín Oficial» de la provincia, a las horas de diez a doce y en la Intervención Municipal, se admitirán las propuestas que se deseen presentar en relación con este concurso, siempre que aquéllas se formulen conforme al modelo de proposición y requisitos exigidos en el expediente oportuno, que puede ser examinado en la citada dependencia durante los mismos días y a las horas indicadas.

Lo que se hace público para general conocimiento.

Logroño, 22 de abril de 1952.
El Alcalde-Presidente,
Julio Pernas

Acción Católica

ROPERO DE LOS POBRES

(Segunda Conferencia de San Vicente)

Esta tarde, a las cuatro y media, en Rodríguez Paterna, 9, se celebrará la segunda reunión del mes en curso.

Se suplica la puntual asistencia de todas las asociadas, rogando que aquellas que no pudieran acudir envíen la labor confeccionada.

EJERCICIOS ESPIRITUALES RADIADOS PARA ENFERMOS

El día 28 del corriente mes comenzarán los ejercicios espirituales para enfermos, organizados como en años anteriores, por el Consejo Diocesano de Mujeres de Acción Católica.

Serán dirigidos por el R. P. Gárpide, y las emisiones tendrán lugar de doce a una por la mañana y de siete a ocho por la tarde.

Rogamos a los católicos riojanos que deseen colaborar en tan magnífica obra, envíen sus donativos al Secretariado Diocesano, Primo de Rivera, 5, primero.

PARROQUIA DEL SAGRADO CORAZON

Hoy, jueves, retiro espiritual para la Juventud Femenina de Acción Católica.

La misa y meditación será a las ocho, y la función de la tarde, a la misma hora.

Véndese Industria Confitería, cupo reservista. — Razón, J. Uribe, Viriato, 55. MADRID.

REPARACION DE SOMMIERS
LOZANO
Duquesa de la Victoria, 48.

Vendo negocio
Gran rendimiento, para persona joven con capital. Abstenerse curiosos e intermediarios. Reserva. — Dirigirse: Apartado de Correos 131. — LOGROÑO.

CENSURA DE ESPECTACULOS

CALIFICACION MORAL DE ESPECTACULOS DE LA COMISION EPISCOPAL DE ORTODOXIA Y MORALIDAD

Zapatillas rojas (3)
La cautivadora (3)
No me defiendas, compadre (3)
Fiesta brava (2)
Quiero a este hombre (3)
Corazón de piedra (2)
¡Ay, qué luló! (3)

La calificación es la siguiente:
1.—Todos, incluso niños.
2.—Jóvenes de 14 años cumplidos en adelante
3.—Mayores de 21 años cumplidos en adelante
3 R.—Mayores, con reparos
4.—Gravemente peligrosa

XXXV Congreso Eucarístico Internacional de Barcelona
VIAJES LUGAR, S. L.
(DELEGACION DE BURGOS)
Precios ferrocarril tren especial: Billetes solamente ida y vuelta pesetas 425
Billetes, excursión a Montserrat, visitas Barcelona, carnet de congresista, reservas en actos que se celebren en Barcelona, etc. 400
Idem incluído los servicios interiores y comidas en ruta 675
Forfait completo; hospedajes, etc. 1.375
Siete días en Barcelona y dos días de viaje. Salida el 25 de mayo. Regreso el 2 de junio, con parada en Zaragoza para visitar el Pilar y Sea...
Nota.—El peregrino que desee mejora de clase de ferrocarril aumentará los precios solamente en la diferencia de clase del precio reservado a las Agencias de Viaje.
Excursión en Autopullman: 2.091 pesetas a forfait completo, hoteles, etc. Doce días de viaje, con estancias. Visitas en Logroño-Lérida-Barcelona-Pamplona-San Sebastián-San Ignacio de Loyola-Vitoria, etc.
Soliciten BOLETINES INFORMATIVOS en el SECRETARIADO DIOCESANO DE ACCION CATOLICA J. A. Prima Rivera 5, 1.º LOGROÑO.

DEPORTES

Por DEL CAMPO

Ante el gran partido del domingo

El equipo riojano realiza mañana su último entrenamiento semanal

Parece confirmarse que sólo será baja Zubillaga

Toda la provincia, dispuesta

Mañana celebra el Logroñés su último entrenamiento general ante el gran partido del domingo, del que es casi seguro salga el once que se enfrente al Santander.

Según las últimas noticias bien buscadas, parece confirmarse que en los blanquirrojos no habrá más baja que la de Zubillaga, siendo todavía una incógnita el destinado a cubrir su puesto.

De toda la provincia nos llegan avisos coincidentes en afirmar desplazamientos, hasta de la última aldea.

El domingo, toda la Rioja, naturalmente, estará en Las Gaunas dando de corazón el ¡¡Hala, Logroñés!!

De Santander dicen...

De nuestro querido colega «El Diario Montañés» copiamos unos «Dicen», en los que se nota la importancia del encuentro y la flojedad de información sobre los logroñesistas, que nuestros lectores notarán al primer «vistazo», no olvidando que el Santander sigue llamándose Rácing para sus «hinchas».

«Se dice...

...Que Echeveste se considera completamente repuesto de la lesión que le ha impedido jugar estos últimos partidos, por lo que se da como segura su alineación en Logroño.

...Que, sin embargo, pese a los buenos deseos de los técnicos, León no podrá entrenarse hasta la semana próxima, quedando, por tanto, descartada su participación en el primer encuentro promocional.

...Que, según rumores, parece ser que se pretende formar una línea delantera racinguista que haga «frente» a la dura defensa riojana.

...Que el Logroñés no podrá contar con los extremos Zubillaga y Benito; el primero, por haber sufrido fractura de tibia y peroné, y el segundo, fractura de clavícula.

...Que además de estos dos jugadores, son puntales firmes en el Logroñés el interior Lauxen y el defensa central, García.

...Que este equipo, próximo rival del Rácing, se distingue por su dureza y rapidez, lo que unido a su público, que no cesa un solo momento de animar a los jugadores, hace que sea difícil vencerle en Las Gaunas.

...Que el Rácing saldrá para Logroño el sábado por la mañana, en autobús, y al frente de la expedición irá como delegado el directivo don José López Tafall.

...Que se habla de un desafío entre cinco jugadores del Rácing y once aficionados componentes de la Peña «El Aguila».

...Que los cinco jugadores del Rácing son éstos: Juanito, Felipe, Ruiz, Macala y Mayub.

...Que Radio Santander ha pedido la autorización correspondiente para transmitir desde el campo de Las Gaunas el partido Logroñés-Rácing, para lo cual se desplazará su locutor deportivo, «Langarita».

El brillante historial del Santander

Es el Santander uno de los equipos más antiguos de España, cuyo brillante historial es el siguiente:

Se fundó en 1913. En 1914 ingresa en la Federación Norte.

En 1922 se fundó la Federación Cántabra, de cuyos campeonatos regionales quedó el Rácing campeón todos los años hasta 1928, en que por crearse las competiciones sistema Liga adquiere la categoría nacional.

Al iniciarse el sistema Liga se acordó formar la Primera División con nueve clubs, que habían llegado a ser campeones de España o finalistas, añadiéndole uno más, para lo cual habría de jugarse una competición por eliminatorias a un solo partido y en campo neutral. En la segunda eliminatoria, el Santander eliminó al Valencia, después de dos encuentros jugados en Madrid, el primero en el campo de Chamartín y el segundo en el Metropolitano, los días 10 y 13 de enero de 1929; el resultado del primer encuentro fué de empate a dos tantos, y en el segundo triunfó el Santander por 2-1. En la tercera eliminatoria, el encuentro se celebró en Chamartín contra el Betis, venciendo el Santander (2-1). A la eliminatoria final llegaron el Sevilla y el Santander, y para decidir el campeón que habría de ingresar en Primera fueron necesarios tres partidos, que se jugaron en el Estadio Metropolitano los días 3, 7 y 9 de febrero de 1949. El primer encuentro finalizó con empate a un tanto, a pesar de las prórogas reglamentarias. El segundo, también con prórrogas, terminó con empate a dos tantos, y por fin, en el tercer encuentro, el Santander ganó por dos a uno.

Todos estos partidos, duros y en plazo breve, producen agotamiento en los jugadores y termina la Liga como colista, teniendo que promocionar con el campeón de Segunda División, que lo fué el Sevilla. El primer partido de esta promoción se jugó en Sevilla el 7 de julio de 1929, venciendo por 2-1 los andaluces, y el segundo en Santander, el 14 de julio, en el cual ganó el equipo de la Montaña por 2-0, y por lo tanto la permanencia en Primera División.

Se mantuvo en Primera hasta 1936. Durante la guerra de Liberación, y por distintas causas, sufre muchas bajas, teniendo que jugar la Liga 1939-40 con noveles, descendiendo una temporada a Tercera, para regresar a Primera rápidamente, jugando ahora la promoción por verdadera mala suerte.

Posee el Santander cerca de cien trofeos y en sus filas militaron los internacionales Pagaza, Oscar, García, Germán y Larrinaga.

Una aviadora se dispone a dar la vuelta al mundo

ES LA PRIMERA MUJER QUE EMPRENDE TAL EMPRESA

SANTIAGO DE CHILE, 21.—La Dirección de Aeronáutica ha autorizado a la señorita Margot Dugalde Sotomayor, aviadora chilena, para que realice el vuelo que tiene proyectado alrededor del mundo, con un recorrido de 40.000 kilómetros. Será la primera vez que una mujer efectúe tal hazaña aérea. Margot Dugalde es también la primera mujer que obtuvo el título de piloto comercial en Chile, donde es la única instructora de vuelo, cargo que desempeña en el Club Aéreo de Melipilla.

La audaz aviadora alcanzó el grado de teniente en la Fuerza Aérea de Francia durante la segunda guerra mundial, por haber pilotado diversos tipos de aviones de transporte, cazas y bombarderos. Terminada la contienda, Margot fué condecorada con el grado de Caballero de la Legión de Honor, recibiendo igualmente la Cruz de Guerra.—(Anco)

La Fiesta del Libro en la Rioja

Brillantes actos culturales en los Institutos de Enseñanza Media de Logroño y Calahorra

A las once y media de la mañana de ayer, en el Instituto Nacional de Enseñanza Media de Logroño celebróse con todo esplendor el Día del Libro, dedicado a tributar homenaje de admiración a los próceres de las Letras españolas, encarnados en la inmortal figura de Cervantes.

Primeramente celebróse misa de réquiem en la capilla del Instituto, oficiada por el Rvdo. P. don Pablo Rubio, catedrático del Centro, misa que fué acompañada de varios motetes, cantados por la capilla femenina del Instituto, y finalizada, rezóse un responso por el alma de todos los escritores fallecidos.

Presidieron los Excmos. Sres. gobernador civil y militar; señor director del Instituto; señores coroneles de los regimientos y organismos militares y del Cuerpo de Aviación; representaciones del Iltmo señor delegado de Hacienda; subjefe del Movimiento; presidente de la Excma. Diputación; representación del señor alcalde; jerarquías de F. E. T. y de las Jons; delegada provincial de la Sección Femenina; directores de los distintos claustros oficiales de Enseñanza Media y Superior y Magisterio, con sus claustros; Sr. jefe de inspectores de Enseñanza Primaria; catedráticos jubilados señores Elizalde y Noaín. En el salón de actos, gran número de alumnos de todos los centros docentes.

Ocupada la tribuna por don Cesáreo Goicoechea, del Cuerpo de Arqueólogos, Bibliotecarios y Archiveros, expuso en sucinta Memoria la labor realizada durante el año transcurrido por el Patronato y Centro Coordinador de Bibliotecas en lo referente a la provincia de Logroño: creación de nuevas bibliotecas en Nájera y próximamente en Cenicero y Villamediana y enriquecimiento de las ya existentes con buen número de volúmenes. Luego cifró la asistencia de lectores, en auge cada año que transcurre, y transformación de los locales de varias otras.

A continuación, los alumnos de los últimos cursos de Bachillerato, bajo la dirección de la instructora de Música de la S. F. de Logroño, cantaron jotas de Valencia, de Aragón, castellanas y navarras, a varias voces, magnífica labor por la que recibieron prolongados y estruendosos aplausos.

Solemnemente fueron entregados por la presidencia premios consistentes en magníficos libros a los alumnos de ambos sexos ganadores del concurso literario convocado por el Instituto Nacional de Enseñanza Media o que a ellos se han hecho acreedores por su aprovechamiento en los estudios.

CONFERENCIA DE LA SEÑORITA PIUDO

Para terminar, la señorita Eloísa Piudo, tras ligero exordio en el que expuso la dura vida de Cervantes, cuya muerte en este día conmemoramos, ocurrida en 1616, expone las virtudes de que dió ejemplo aquel caballero honra y prez de las patrias letras: su fe, su patriotismo, su rectitud, su lealtad, vida azarosa que conoció todos los sinsabores, sin que la gloria se le rindiera si no fué como homenaje póstumo.

Pasa a continuación la conferenciante a exponer el concepto de la novela «picaresca» surgida como género paródico y realista y engendro genuinamente español característico de la raza.

Examina la situación lamentable de España en tiempos de Carlos I, decadencia que culminó al final de los Austrias. De situación tan propicia vino a brotar «el pícaro» dado a la vagancia, a la vida fácil al servicio de un señor. Sin gran esfuerzo extendióse este género literario y fueron numerosas las obras que nos lo han presentado a través de aquella época: «El arcipreste de Hita, pasando por el de Talavera», «El Escudero Ribaldo», cuyos personajes son la antítesis del caballero, del héroe.

Estudia a continuación y expone cada una de ellas las tres formas de la novela picaresca: Exposición autobiográfica, forma satírico-moralista y la realista optimista, tomando como base para el primer caso «El Lazarillo de Tormes», «Guzmán de Alfarache» y «El buscón» pertenecen al segundo orden, y la «Pícara Justina», «La ingeniosa Helena» y «Estebanillo González» pertenecen a la tercera manifestación de género picaresco. Grupo aparte constituyen aquellas obras en que el género picaresco no aparece sino en tanto es medio para los protagonistas de llegar a la consecución de sus fines, que son salir de la situación creada, a ambiente mejorado, tales como: «Marcos de Obregón», «La Garduña de Sevilla»...

El juicio que este género de literatura ha merecido de un inglés es que: «Es un género literario que constituye una de las mayores glorias de España, al haber hallado con la novela la verdadera forma de la epopeya de la vida humana».

La brillante disertación de la señorita Eloísa Piudo, catedrático del Instituto de Logroño, fué premiada con prolongados aplausos.

EN CALAHORRA

En el Instituto Nacional de Enseñanza Media «Quintiliano», se celebró ayer la Fiesta del Libro con los siguientes actos:

A las once y media de la mañana se interrumpieron las clases, y reunidos profesores y alumnos en el aula magna, tuvo lugar una fiesta literaria de gran sabor cervantino, interviniendo los alumnos de los últimos cursos del Bachillerato señores Maqueda, Gutiérrez, De Granda, Falces, Cordón y la señorita Hernández, magistralmente preparados por el profesor de Literatura, don Fernando Poyatos Catalina. En una acertada distribución de trabajos, contribuyeron todos a exaltar la figura de nuestro inmortal Cervantes y a enaltecer las ventajas de los libros buenos; mencionaron las características de la Biblioteca Nacional y dedicaron la mayor atención a la joya de nuestra literatura: «El Quijote».

Como final se representó una loa alusiva a Cervantes.

Un acto sencillo y simpático en el que los referidos alumnos pusieron de relieve la gran preparación literaria que en el Instituto reciben, siendo premiados con felicitaciones y aplausos del profesorado y alumnos.

Por la tarde continuaron las clases con toda normalidad.

¿Farias al Oviedo?

MADRID, 23.—A última hora de esta noche se ha sabido que el Atlético de Madrid y el Real Oviedo se hallan en un todo de acuerdo para la cesión del defensa rojiblanco Farias al club asturiano.

Aunque los clubs están de acuerdo en la cesión, el jugador se muestra reacio a aceptar el compromiso, y se espera que hasta mañana Farias no dé una contestación definitiva, ya que se le ha dado este plazo con el fin de que, si es afirmativa, pueda alinearse en el Real Oviedo el próximo domingo contra el Real Madrid.

Hasta la noche de mañana, jueves, no se sabrá qué actitud adoptará dicho jugador. Mientras tanto, el entrenador ovetense, Urquiri, se halla en nuestra capital.

LA VUELTA A MARRUECOS

EL ITALIANO GIACCHERO RECONQUISTA EL «MAILLOT»

MEQUINEZ, 23.—Se ha corrido hoy la octava etapa de la Vuelta Ciclista a Marruecos, de Taza a esta ciudad, que representa un recorrido de 266 kilómetros. El tiempo no ha favorecido la prueba, ya que ha hecho un frío intenso, con lluvia y niebla. Después de la penosísima ascensión del Chiker, muchos corredores abandonaron.

Serra y Huber emplearon 8 horas, 51 minutos y 6 segundos.

En esta etapa se ha destacado el corredor español José Serra.

El italiano Giacchero ha reconquistado el primer puesto de la clasificación general con un total de 43 horas.

FRENTE DE JUVENTUDES

HOY, EL EMOCIONANTE BURLE-TARDIO

Como ya hemos anunciado en números anteriores, hoy, a las 6'45 de la tarde, en el campo de Las Chiribitas, se celebrará el competido e interesante encuentro Burle-Tardío, en partido decisivo, correspondiente a los cuartos de final del Campeonato Provincial del Frente de Juventudes.

El solo anuncio de este partido es suficiente para hacer resaltar la trascendencia e interés que encierra, ya que son dos equipos sobradamente conocidos de la afición local y que en el transcurso de todos cuantos campeonatos han participado han puesto de manifiesto su indudable clase y el derroche de entusiasmo, que tanto satisface a los espectadores.

El Burle, que por dos veces ha conquistado el Campeonato Provincial, título que actualmente ostenta, procurará que el actual sea el tercer año consecutivo en que logra tan preciado galardón; los del Tardío, que en competiciones anteriores ha sido calificado aspirante al título intentará por todos los medios nobles y deportivos ser después del partido de hoy un aspirante al título de campeón, para lo cual tendrá que eliminar al Burle.

Por estos y otros muchos motivos, el partido de esta tarde promete constituir un verdadero acontecimiento futbolístico en el ámbito deportivo de su categoría, y aún más...

El arbitraje correrá a cargo del colegiado señor Ortiz.

El domingo se jugarán dos partidos pendientes de los octavos de final, y éstos son:

En Las Gaunas.—A las once de la mañana, Berceo-Boscos.

En Ezcaray.—A las cinco de la tarde, Ezcaray-Santo Domingo.

En torno al fichaje de Ben Barek

MADRID, 23.— Aunque un periódico deportivo aseguraba que el jugador de fútbol marroquí Larbi Ben Barek había firmado un nuevo contrato con el Atlético de Madrid por dos temporadas más y el abono de medio millón de pesetas al jugador negro, esta información carece por completo de fundamento.

Ben Barek desea que el Atlético le amplíe su contrato por dos temporadas más, y por la cifra antedicha; pero el club y sus directivos nada han concretado a este respecto. El jugador negro ha marchado a Casablanca hace unos días sin firmar el nuevo compromiso, ya que es parecer de la directiva rojiblanca hacer extensivo el actual compromiso por una temporada más, conforme había notificado hace dos semanas la Agencia «Alfil».

Al regreso de Ben Barek, que será en los primeros días del próximo mes de mayo, a fin de actuar el día 4 en el Estadio Metropolitano, quizá se pongan al habla las dos partes—directiva y jugador—para tratar de la renovación del contrato.

Educación y Descanso y sus torneos anuales

MADRID, 23.—Como cada año, la Jefatura Nacional de Educación y Descanso ha dejado trazado su programa deportivo anual, que en el actual estará formado por los campeonatos nacionales de baloncesto, ciclismo y tenis de mesa, que se celebrarán en Barcelona del 1 al 5 de mayo; fútbol, del 4 al 25 del mismo mes, en diversas provincias; natación, en el mes de octubre, en Valencia, y ajedrez, probablemente en Lérida en el mes de noviembre, mientras que Madrid será el escenario del III Concurso Educativo Nacional, magnífica prueba de educación física, y del V encuentro internacional entre trabajadores españoles y portugueses.

De este magnífico programa deportivo destacarán, por su importancia, los campeonatos a celebrar en la Ciudad Condal (baloncesto, ciclismo y tenis de mesa), a los que concurrirán los equipos regionales más fuertes y cuya competición será adornada con otra serie de actuaciones a base de equipos y productores atletas catalanes en gimnasia, hockey sobre patines, baloncesto femenino, etcétera.

El encuentro entre españoles y portugueses de la FNAT siempre ha resultado interesante, y para este año todo se está preparando concienzudamente para evitar todo desmerecimiento del segundo encuentro, también celebrado en Madrid y ante más de 30.000 espectadores, que presenciaron partidos de baloncesto y fútbol y carreras ciclistas. Estos tres deportes, además de tenis de mesa, son la base de este encuentro internacional, en el que figurarán también exhibiciones de gimnasia femenina para productoras portuguesas y españolas, gimnasia educativa y deportiva, a desarrollar por productores españoles, y posiblemente una parada deportiva como final de la competición.

La mayor parte de los certámenes deportivos nacionales han de celebrarse fuera de Madrid. Así, Educación y Descanso va extendiendo el deporte por España, dentro de la esfera sindical, a la vez que presenta competiciones de importancia de las que disfrutan los productores y empresas españolas, las cuales dan a las actividades deportivas mayor importancia cada día.—(Alfil.)

ENTRETENGASE VD.

CARTAS SOBRE NAPOLEON

PARIS.—Varias cartas sobre el imperio napoleónico y los últimos años de la vida del corso serán vendidas hoy en pública subasta en la Sala Dupont. Se trata de un total de 30 cartas, escritas por sir Hudson Lowe, gobernador de Santa Elena, donde Bonaparte pasó seis años, después de Waterloo, hasta su muerte en 1821.

La carta más importante es la que anuncia la muerte del emperador. Fué escrita el día 6 de mayo de 1821, y dice: «Bonaparte ha muerto. Murió anoche a las seis menos diez, después de una dolencia que le obligaba a no salir al aire libre desde el 17 de marzo pasado. Ha sido abierto su cuerpo, y se ha encontrado la causa de la muerte: una úlcera en el estómago, cerca del píloro. Su padre murió de la misma enfermedad. La Medicina ha sido impotente y no ha podido salvarlo».—(Efe).

UN «SALTO COMBINADO DE PARACAIDISTAS

PARIS.—Leo Valentin, el «hombre pájaro» francés y ex-sargento del Cuerpo de Paracaidistas, proyecta realizar un «salto combinado» desde una altura de 3.000 metros, llevando en brazos a Monique La Roche, de 23 años de edad, campeona mundial de paracaidismo femenino, durante un festival aeronáutico que se celebrará en Lyons en el Norte de Francia, el 11 de mayo.

Los dos atrevidos paracaidistas proyectan un descenso con apertura retrasada del paracaídas, lanzándose abrazados desde una altura de 3.000 metros hasta llegar a 450 metros, en que el «hombre pájaro» dará un empujón a su compañera para evitar que, al abrirse los dos paracaídas, no se enreden uno contra otro.

Valentin continuará descendiendo sin abrir el paracaídas durante otros 150 metros antes de tirar de la anilla.

Monique La Roche ha declarado que el salto presenta ciertas dificultades, pero que ella y su compañero han discutido con detalle el lanzamiento.—(Efe).

UN «INVENTOR» DE ATRACOS

MADRID. — Ha sido detenido un taxista que fingió un atraco para quedarse con la recaudación del coche que conducía, que era, además, propiedad de su mujer.

Se trata de Manuel Alonso Pascual, domiciliado en Madrid, quien el día 20 del actual, a las cuatro horas, en la Comisaría del Centro denunció que le habían sido robadas por dos individuos a las 2 de la mañana, en las inmediaciones de la Avenida de La Habana, las doscientas pesetas que hasta aquel momento llevaba recaudadas. La Policía entró en sospechas por varias contradicciones de la veracidad de esta denuncia y, convenientemente interrogado, confesó que su denuncia era falsa y que obedecía a la circunstancia de que se había gastado alegremente la recaudación que por otra parte, debía haber entregado a su esposa, que es la dueña del vehículo.

HUMOR SIN PALABRAS

En los enigmas del mundo con el profesor Lupardi (29)

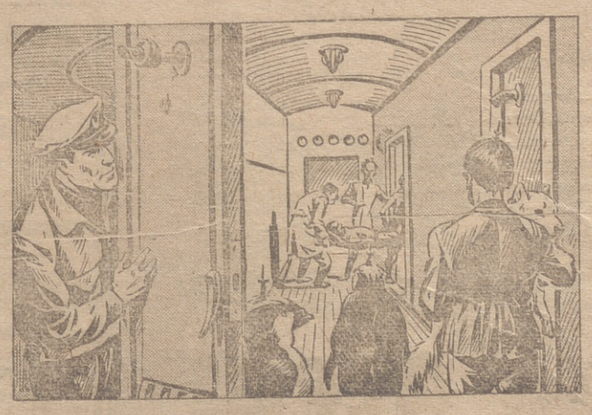

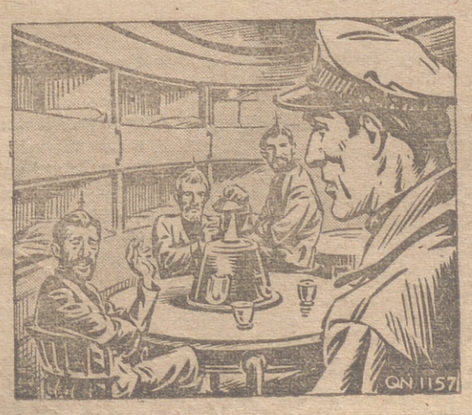

Sin poder hacer nada, Roberto ve cómo Pepe y Skip son sorprendidos. Algunos hombres, también son antenas, se acercan y llevan a Pepe en unas andas. Un solo momento, Roberto ve asomar la figura flaca de Lupardi. Luego se cierra la puerta y Roberto se queda solo. Ahora sabe con qué especie de tunantes tiene que habérselas. Pero, ¿dónde se esconderá? Roberto abre una de las puertas que dan al pasillo y entra en un cuarto, donde están tres hombres sentados a una mesa. Observan a Roberto con curiosidad, pero no hacen nada ni hablan palabra. ¿Serán éstos los hombres de la isla, que desaparecieron tan misteriosamente? Roberto les mira algunos momentos. Todos tienen una barba rizada y llevan una especie de uniforme. Entonces se le ocurre una idea a Roberto. En un armario profundo que descubre al fondo de la habitación halla lo que deseaba: los uniformes de los hombres-antena.

CRUCIGRAMA

Por MIROSPA

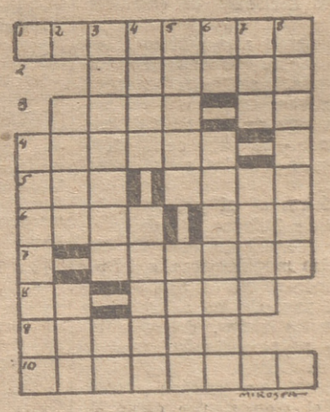

CRUCIGRAMA NUMERO 287

HORIZONTALES.—1: Sellaré. — 2: Superiores monásticos. — 3: (al rev.) Cambió de rumbo. — Consonantes iguales. — 4: Carbones encendidos. — 5: Región marroquí en que interviene España. — Nombre de varón. — 6: Licor. — Término. — 7: Garboso. — 8: (al rev.) nombre de letra. — Ciudad santa del islamismo. — 9: Juego de azar. — 10: Acutángulo.

VERTICALES.—1: Peón jornalero. — 2: Herrumbre. — Magistrado supremo en las antiguas Repúblicas de Venecia y Génova. — 3: Villa de Tenerife. — Símbolo del litio. — 4: Ave venerada por los antiguos egipcios — (al rev.) Sollozáis. — 5: Famoso político francés contemporáneo. — Desafío. — 6: Prep. insep. — Apagan, oprimen. — 7: (al rev.) Río catalán. — Ciudad italiana. — 8: Debut.

SOLUCION AL CRUCIGRAMA NUMERO 286

HORIZONTALES.—1: Recovero. — 2: Oberón — 3: Alar. — Ad. — 4: Avenir. — 5: saG. — Nana. — 6: oliN. — Dar. — Recité. — 8: As. — Saca. — 9: Dilata. — 10: Arapiles.

VERTICALES. — Asomada. — 2: Aval. — Sir — 3: Colegir. — La. 4: obaN. — nesaP. — 5: Verín. — Catí. — 6: Er. — Radical — 7: Roa. — Nata. — 8: Ondearé.

INFORMACION REGIONAL

ARNEDO, 23

NATALICIO.—Primer fruto de su matrimonio, ha dado a luz en Logroño una preciosa niña doña María Santos Pérez Gamarra, joven esposa del industrial de esta localidad don Rafael Pla Vitoria.

Al desear a la nueva logroñesa, que le han sido impuestos los nombres de María de los Desamparados de los Dolores y del Rosario, todas las bendiciones del Cielo, damos nuestra enhorabuena al feliz matrimonio, extensiva a los abuelos paternos, don Vicente y doña Rafaela, y a la abuela materna, doña Felicidad, viuda de Pérez, todos de nuestro gran afecto.

TORRECILLA EN CAMEROS, 22

SENTIDO PESAME.—Recientemente llegó la noticia de haber fallecido en Barcelona don Santiago Trías. Las simpatías y prestigios que rodearon al extinto se habrán puesto de relieve una vez más, por cuanto eran singulares las cualidades caballerescas que caracterizaron su personalidad.

Sus hijos e hijos políticos, señores de Sáenz-Diez y Modolled, tienen aquí sus palacios veraniegos, y el pueblo de Torrecilla, que los cuenta en el número de sus mejores benefactores, se siente hondamente afectado por tan irreparable pérdida como la que acaban de sufrir, pues son todos ellos el símbolo de la caridad, que siempre se desvelan por las obras de piedad y de beneficencia. Llegue, pues, a los distinguidos señores Sáenz-Diez y Modolled, en nombre del pueblo, el más sentido pésame.

NAJERA, 22

NECROLOGICAS.—Los días 20 y 21 del actual, en la Parroquia de la Santa Cruz de nuestra ciudad, se han celebrado solemnes funerales por el alma del ilustre najerino don Rafael Martínez Cereceda, director general adjunto del Banco de Aragón y Hermano del Santo Refugio y de la Cofradía de la Entrada de Jesús en Jerusalén, que falleció en Zaragoza el día 19 del pasado mes de marzo.

Sentidísimo en Nájera este fallecimiento, expresamos por nuestra parte a sus familiares, y especialmente a su esposa, doña María Romero Otazo, el más sincero testimonio de pésame.

—El pasado día 9, y en el Hospital del Refugio de nuestra ciudad, falleció el mendigo Eutiquio Lucio de los Ríos, de 67 años de edad.

La conducción del cadáver al cementerio tuvo lugar en la tarde del pasado Jueves Santo, habiendo sido subvencionados cuantos gastos se originaron por tal motivo por la Cofradía de la Vera-Cruz, que, junto con un elevado número de najerinos, acompañó hasta su última morada sus restos mortales.

NACIMIENTO.—El día 13 del actual, Angeles Ariza, esposa de nuestro convecino Jesús Ruiz, dió a luz una niña, a la que fué impuesto el nombre de María Resurrección. Felicitamos a sus padres muy sinceramente.

CINEMATOGRAFICAS.—En el Teatro Villegas se han proyectado últimamente «No estoy sola», «El halcón negro» y «Soga de arena», y en el Cinema Club, «Jack el Terrible», «El gran galeoto», «María Antonieta» y «Las Cruzadas».

Para el próximo domingo nos anuncian, respectivamente, «Strómboli» y «Soborno».

ALBELDA, 22

AMONESTACIONES.—Se están leyendo las del simpático y competente maestro de obras Néstor Hornillos Ortega, de San Pedro Manrique (Soria), e Isabel Justa Nalda, hija de Alejandro y María, de ésta; y las de Antonio Justa Nalda, hermano de la anterior, con María del Carmen Cámara Rodríguez, hija de Isabel y Santiago. Enhorabuena.

ONOMASTICA.—Nuestro muy estimado párroco, don Anselmo Reinares, celebró ayer su cumpleaños, siendo muy felicitado por todo lo más destacado de la localidad, a los que obsequió espléndidamente.

Con tan grato motivo, vino de Logroño su querida madre, doña Petra Blanco; hermanos, María, Sabino y Luis Reinares; hermana política, doña Vicenta Martínez, y bella Tita Reinares, y don Domingo Blasco, secretario del Ayuntamiento de Viguera.

ORDENES.— El Iltmo. señor don Francisco Javier Ochoa (agustino), muchos años al frente de una diócesis en China, se encuentra en el Seminario Escolapio confiriendo órdenes de diaconado a 34 jóvenes, entre éstos el hijo de Albelda nuestro sobrino Carmelo García.

HERCE, 22

VISITA PASTORAL.—Con verdadero fervor ha sido recibido nuestro dignísimo prelado. A la entrada de la Plaza del Ayuntamiento fué colocado un precioso arco. Su ilustrísima fué saludado por el señor párroco, M. I. Ayuntamiento y personalidades locales, trasladándose procesionalmente a la iglesia, donde la niña María Cristina Muñoz recitó una bonita poesía de bienvenida. Ofició la santa misa ayudado por don Juan José García (paje) y don José María Delgado (arcipreste), con asistencia del pueblo en masa, repartiendo la comunión a numerosísimos fieles, y después se celebró el acto de la Confirmación, siendo padrinos el señor alcalde, don Luis Herce, y esposa, doña Justa Martínez. En las preguntas que hizo a varios niños y niñas contestaron admirablemente demostrando lo bien que habían sido preparados por los señores maestros.

La despedida dispensada al prelado fué tan entusiasta como el recibimiento.

ANGUCIANA, 21

VISITA DE LAS AUTORIDADES PROVINCIALES.—El pasado viernes, día 18, tuvimos el honor de recibir la visita del Excmo. señor gobernador civil de la provincia, don Alberto Martín Gamero, acompañado del Iltmo. señor presidente de la Audiencia Provincial, don Ignacio Sáenz de Tejada, y del señor arquitecto don Agapito del Valle, presidente de la Excma. Diputación. Fué motivo principal del viaje de nuestras primeras autoridades provinciales al comprobar «de visu» las importantes obras de reforma y embellecimiento que nuestro infatigable Ayuntamineto se halla realizando, y que poco a poco, pero con paso firme y seguro, van convirtiendo el pueblo en una verdadera «tacita de plata».

Es muy posible que hacia la fecha del 15 de mayo, festividad de San Isidro, se efectúe la inauguración y puesta en servicio de la red de alcantarillado, cuya construcción toca a su fin, así que de las importantes obras efectuadas en la torre de la iglesia parroquial e instalación de las campanas que desde hace 45 años no eran volteadas por imposibilitarlo las dificultades y peligros de acceso a la torre.

Asimismo, quedará terminada para la misma fecha la ampliación del cementerio, y no se hará esperar por mucho tiempo la inauguración oficial de las obras de la traída de aguas y consiguientemente el abastecimiento de ella en los domicilios.

Con ocasión de la visita oficial que comentamos, se va a redactar el correspondiente proyecto, planos y presupuesto para la rápida construcción de la casa clínica del médico y de cuatro viviendas destinadas a funcionarios de este Municipio en un magnífico terreno situado en el lugar más pintoresco del pueblo, donado a tales fines por don Félix Gómez Díez del Corral y hermanos, quienes con tan generosa ayuda desean colaborar en esta tarea de engrandecimiento de Anguciana, cuyas autoridades y vecinos agradecen en lo que vale y significa este meritorio rasgo.

Además, y en otros solares que ya tiene adquiridos el Ayuntamiento, se va a proceder a la construcción de un grupo escolar con tres grados para niñas, niños y párvulos, así como una casa rectoral y otro edificio destinado a Casa Consistorial.

Tales son las realidades y proyectos que ofrece una infatigable actuación de nuestro digno alcalde, don Blas Santa Cruz, y miembros de la Corporación, que han encontrado siempre en el señor gobernador y demás autoridades el apoyo que requerían sus iniciativas.

Nuestros distinguidos visitantes, al regresar a la capital, lo hicieron muy complacidos de la visita.

ZARRATON, 22

BODA.—El pasado día 19, en la Parroquia de Nuestra Señora de la Asunción y ante el altar de la Virgen, de las Hijas de María, espléndidamente iluminado y adornado, se celebró el enlace matrimonial de la simpática señorita Adoración Neguerela del Val con el joven Félix Pascual Llanos, hijos de los acomodados labradores don Gregorio y doña Emilia y don Francisco y doña Flora.

Apadrinaron a los contrayentes doña María Hormilla Olarte, esposa de don Tomás Lafuente, conocido comerciante de Portugalete (Vizcaya), y don Francisco Pascual, padre del novio, bendiciendo la sagrada unión nuestro querido párroco, don Rafael del Campo.

Terminada la ceremonia religiosa fué servido un exquisito banquete de bodas a los numerosos invitados en el Salón-Café de don Teodoro Pérez «Chapes», organizándose a continuación animado baile en el salón «La Amapola» hasta altas horas de la noche.

La enamorada pareja salió a disfrutar su luna de miel, que les deseamos sea interminable, para Madrid y otras capitales.

Tribunales

Audiencia Provincial

SEÑALAMIENTOS

Día 24.—Juzgado de Alfaro. Procesado, por hurto, José A. Aguirre Pérez. Abogado, señor López Urizarna; procurador, señor Peche.

Juzgado de Nájera.—Por hurto. Procesada, Verónica Bezares Azofra. Abogado, señor Ruiz Hernández; procurador, señor Cacho.

Día 25.—Juzgado de Logroño, por abusos deshonestos. Procesado, Carmelo Barandilla Peláez. Abogado, señor Gil Albert (J. M.ª); procurador, señor Sáez Benito.

Por homicidio.—Procesado, Jorge Labarta Sicilia. Abogado, señores Torija y Heredia; procuradores, señores Velasco y Peche.

SENTENCIAS

Condenando al procesado, por estafa de 10 pesetas, Ricardo Escriú Nicolau, delito cualificado por la plurreincidencia, sin circunstancias modificativas de la responsabilidad criminal, a seis meses y un día de prisión menor y al pago de las accesorias y de todas las costas, debiendo indemnizar en 10 pesetas a Teodoro Arancón. Se le absuelve del delito de falsedad en documento privado de que fué provisionalmente acusado.

—Condenando al procesado por delito de robo de 350 pesetas, con una eximente incompleta de la responsabilidad criminal, Saturnino Muñoz La Cruz (a) «El Perjuicios», a cinco meses de arresto mayor, al pago de las accesorias y de las costas.

—Condenando al procesado Teodoro Ruiz Soria, por delito de robo de 2.377'50 pesetas, con la agravante de reincidencia, modificativa de la responsabilidad criminal, a la pena de cuatro años, dos meses y un día de presidio menor, al pago de las accesorias y de las costas, debiendo abonar a distintas personas y a la Renfe las indemnizaciones del caso, quedando parte de los bienes intervenidos al procesado para el pago de las responsabilidades civiles derivadas de esta causa.

—Condenando a la procesada por delito de hurto, calificado por plurreincidencia, sin circunstancias modificativas, Cristina Rico Iradier, a la pena de tres años de presidio menor y al pago de las accesorias legales y de las costas procesales.

—Condenando al procesado Jesús Ramírez Milagro, por delito de robo de que era acusado, sin circunstancias modificativas, a la pena de cinco meses de arresto mayor y al pago de las accesorias y de todas las costas, debiendo indemnizar al perjudicado Luciano Domínguez García.

—Condenando al procesado Renato Pascual Gómez, por delito de hurto en grado de frustración, a la pena mutuamente aceptada de 1.000 pesetas de multa o 40 días de arresto sustitutorio si no las satisfaciere y al pago de las costas, debiendo hacerse entrega de la bicicleta al perjudicado.

PROXIMA EXPOSICION TRIENAL DEL LIBRO IBEROAMERICANO

TENDRA LUGAR EN MADRID CON OCASION DEL I CONGRESO IBEROAMERICANO DE ARCHIVOS, BIBLIOTECAS Y PROPIEDAD INTELECTUAL

Va a celebrarse en Madrid el I Congreso Iberoamericano de Archivos, Bibliotecas y Propiedad Intelectual, en el que participarán, con España, Hispanoamérica, Portugal y Brasil. Este Congreso surgió de la última Asamblea Bienal de la Asociación Nacional de Bibliotecarios, Archiveros y Arqueólogos, que acordó dar carácter internacional a la correspondiente a este año de 1952.

Varias razones aconsejaban la celebración del Congreso. En primer lugar, la necesidad de colaborar con las naciones de Iberoamérica en la fijación de los términos científicos, así como en los problemas derivados de la comunidad de idioma y de cultura. Asimismo, se juzgaba imprescindible para una colaboración eficiente con los organismos internacionales específicos. De otra parte, en la reunión han de arbitrarse las soluciones de problemas referentes a la conservación técnica de los fondos históricos documentales comunes a nuestros pueblos, y en último lugar, el Congreso puede ser un gran paso en el campo de derecho de autor e intercambio de libros y publicaciones entre España, Hispanoamérica, Portugal y Brasil.

La Asamblea estará dividida en cuatro grandes secciones: Archivos, Bibliotecas, Propiedad Intelectual y Asuntos Generales. En esta última sección se incluye la posibilidad de establecer una oficina técnica que recoja los problemas derivados del Congreso y la elaboración del estatuto profesional.

Al frente del Congreso está un Patronato de Honor presidido por el Jefe del Estado, y una Comisión Ejecutiva en la que están amplísimamente representadas personalidades y entidades que tienen relación con los temas del Congreso.

La Comisión Permanente estará compuesta por el director general de Archivos y Bibliotecas, presidente de la Asociación Nacional de Archiveros, Bibliotecarios y Arqueólogos, director del Instituto Nacional del Libro Español, secretario general del Instituto de Cultura Hispánica, un secretario de Embajada, la directora de la Biblioteca del Palacio Real y del director de la Hemeroteca Nacional.

Entre los más notables actos que figuran en el programa del Congreso se encuentran la I Gran Exposición Trienal del Libro Iberoamericano, en la que se incluye toda la producción bibliográfica desde 1939 a 1952, y otra Exposición Histórica de Manuscritos, Impresos y Encuadernaciones de cultura iberoamericana.

Por último, se realizarán viajes de estudios con visitas a los principales centros docentes, archivos y bibliotecas, explicados por sus respectivos directores.

PATITOS
GRANJA EGATI
MOLA, 5
TEL. 24404
ZARAGOZA

ASERRADERO "EL SOLAR"
(Antes San Miguel)
LEÑA SECA Y SEMISECA
PRONTO
CARBON ¡¡CARBON!!
Servicio a domicilio.
Duq. de la Victoria, 8. Telf. 23-38.

TRANSPORTE
para Santander, Bilbao, Torrelavega o trayecto. Se admiten 10 toneladas para el martes próximo.
TELEFONO 23-86.

REPRESENTANTES
Para la venta de Lubrificantes de importación y productos varios para la Industria, deseo persona activa en Haro, Calahorra, Nájera, Arnedo y Alfaro. — Dirigirse a: BILBAINA DE LUBRIFICANTES, R. de Uribitarte núm. 2. — BILBAO.

Defiende de enfermedades a su gallinero y aumenta la puesta.
GALLIOL
Farmacias y Droguerías.

Contra los insectos masticadores
ALTYSAL
Proteje los patatales viñedos y frutales
ALTYSAL INSECTICIDA ARSENICAL
INSECTICIDA ARSENICAL
RAPIDO-ECONOMICO-EFICAZ
DE MIGUEL HERMANOS, S. L. — C. SOTELO, 9, LOGROÑO

LA HERNIA VENCIDA
se puede considerar cuando se halla contenida con un ADMINICULO HERNISAN CON RESORTE DE PRECISION Y REGULADOR DE CONTROL (patentado), moderno e ingenioso dispositivo de poderosa capacidad de contención que consigue una cómoda y segura adaptación a las hernias. La consigna de HERNISAN es: Máxima seguridad y cómoda aplicación. (C. C. S. 12.149).
AVISO: Visita en LOGROÑO, lunes día 28, de 10 a 1, Consultorio Dr. Manuel Luengo, calle Gonzalo de Berceo, 23 (Frente Estación ferrocarril, otro lado Pasarela). Según su prescripción.
HERNISAN (ESTUDIO ORTOPEDICO) Balmes, 104 - Barcelona

ESTUDIE POR CORRESPONDENCIA
CORTE Y CONFECCION
PIDA FOLLETO GRATIS
ACADEMIA CCC
APART. 108 SAN SEBASTIAN.

GRUPOS MOTO-BOMBA DE GASOLINA, DIESEL Y ELECTRICOS MOTORES, TRACTORES, MAQUINARIA AGRICOLA E INDUSTRIAL de MARCAS y MODELOS NACIONALES y EXTRANJEROS
Experiencia, seriedad, garantía y facilidades de pago.
Explotaciones Industriales y Agrícolas, S. A.
MADRID: Villanueva, 14 (esquina Serrano) T. 350499. VALLADOLID. Pl. de los Leones de Castilla, 10. Teléfonos 4410, 4418 y 4419.
SUCURSAL DE LOGROÑO, Vara de Rey 17.
Delegado, DON RAMON VENTURINI SOLER. — Delegaciones y Sucursales en las principales poblaciones de España

Sacos
Se comprar de todas clases y de abono. Gonzalo de Berceo 35 almacén. Teléfono 2647

ATADORAS "ALPUEMA"
Garantizadas, haciendo su trabajo tan bien como las extranjeras, de 5, 6 y 7 pies, para tractores y caballerías, con ruedas metálicas y de goma.
Representante para la provincia: Jesús Cortés — Miguel Villanueva, 9

LICORES
Coñac, Anís, Pipermint, Ginebra, Ron, y licores.
Los mejores, los más garantizados y los más baratos:
CIROJA. — Teléfonos 32-05 y 22-46.

RELOJES
SUIZOS LAS MEJORES MARCAS
A PLAZOS y Contado
CON CERTIFICADO DE GARANTIA
PIDA CATALOGO GRATIS
RELOJERA HISPANA - Apartado 39 - ZAMORA

POLLITOS
cada cuatro días
Leghorn, Prat.
Sólo de nuestras reproductoras
Explotación agrícola
LA CALZADA
Tlf. 111 Sto Domingo Calzada

No duerma sobre el filo de un sable...
Los nuevos refuerzos patentados NUMANCIA más amplios y elásticos, proporcionan mayor descanso. Son como una hamaca bajo la malla.
Refuerzo Numancia patentado
SOMIER Numancia
PARA DORMIR BIEN TODA LA VIDA

¡Ganaderos!
Con POLVOS ZUPER desaparece la roña de vuestras ovejas.
Marcadas con CVINOL conservan la marca todo el año.
Laboratorios ZUPER
TRUJILLO (CACERES)

ARROBADERAS CIMA
MODELOS ESPECIALES DESDE 2.600 PESETAS
Belchite, 32 y 35. Telf. 23344.
ZARAGOZA.

En aquellos tiempos...
Barroco... Rococó... La época de mayor lujo vestuario. Finas sedas trabajadas primorosamente. Labor heroica y anónima de miles de manos esforzándose para satisfacer una clientela caprichosa.
Hoy... ALFA
La maravillosa máquina de coser y bordar realiza, como ninguna otra las más complicadas labores en el mínimo de tiempo.
EXPOSICION Y VENTA
LOGROÑO: 11 DE JUNIO, 1

GUIA SANITARIA

URBINA
Corazón y Pulmón
Horas de consulta:
De 10 a 1 y de 5 a 8.
Miguel Villanueva, 6, 2.º
Teléfono 17-17. (C. S. P. 116.)

Doctor Carbajo
Partos - Matriz
M. del Carmen, 8. Telf. 22-85
(C. S. P. 339)

Gonzalo G. Baquero
MEDICO OCULISTA DEL HOSPITAL PROVINCIAL
Consulta diaria.
Muro de Cervantes, 21, 1.º
Teléfono 19-50.

J. J. Ruiz de Genzano
Enfermedades mentales y del sistema nervioso
Consulta de 10 a 1 y de 4 a 6
Calvo Sotelo, 13, pral.
(C. S. P. 288)

IRIGOYEN
PULMON-CORAZON
DIGESTIVO
G. Sotelo, 4 Tf. 2737. (CSP 284)

ANGEL CASAS
Enfermedades vasculares
HIPERTENSION — VARICES
HEMORROIDES
Muro de la Mata, 13, 2.º Tfno. 1070
(CSP 317)

García - Baquero
ESTOMAGO — HIGADO
INTESTINOS
Franco, 7, 1.º Tf. 2121 CSP 60

DOCTOR
SAENZ DE SANTA MARIA
DIGESTIVO — RESPIRATORIO
NEUROENDOCRINO
CARNICERIAS, 4 PRAL.
Teléfono 1114 (CSP. 343)

AMADOR M. BERNAL
PIEL — SIFILIS — VENEREO
Calvo Sotelo, 2.
Teléfono 16-01. (C. S. P. 351)

García Castellanos
MEDICO PUERICULTOR AYUDANTE DE LOS SERVICIOS DE HIGIENE INFANTIL
Enfermedades de los niños
Vara de Rey, 19, 1.º Telf. 32-35.
(C. S. P. 278)

Mz. de Salinas y Salcedo
Director, por oposición, del Sanatorio Antituberculoso de Guipúzcoa.
CIRUGIA DE PULMON
Consulta en Logroño del 1 al 5 de cada mes. De 11 a 1 y de 5 a 7.
(CSP. 281).
VARA DE REY, 13, 2.º dcha.
Teléfono 16-75.

CLINICA Ntra. Sra. del Pilar
CIRUGIA GENERAL Y DEL APARATO DIGESTIVO
HUESOS — MUSCULOS — ARTICULACIONES — ORTOPEDIA
RIÑON Y VIAS URINARIAS
GINECOLOGIA — PARTOS — MATERNIDAD
Médico Director: C. MONTOYA
(C.S.P. 814 [illegible]

ESPECTACULOS

TEATRO

REVISTA EN EL BRETON

Los abundantes aficionados con que, en Logroño, cuenta el «espectáculo» y brillante teatro «de revistas», tienen mañana ocasión de satisfacer plenamente su deseo de saborear un espectáculo cuidado y selecto dentro del género.

Mary Yllix, destacadísima «vedette», espléndidamente dotada para triunfar en estos menesteres, viene para tres días al Bretón, al frente de una notable compañía de revista que, además, reune en su elenco figuras de tanto relieve como Pepita Huerta, Conchita Caballer y Mari Carmen Aranda, figurando entre «ellos» el primer actor Angel Tor, José María del Val, Salvador Soriano y el galán cantante O'Rico Grima.

Una compañía, en fin, excelentemente conjuntada, que, además, ofrece un programa de estrenos verdaderamente atrayente.

La presentación—que tendrá lugar mañana viernes—la hacen con el de la opereta arrevistada, de gran éxito, «¡Aquí, Leganés!», original de José Manuel Iglesias y el maestro Fernando García Morcillo.

NOTAS BILBAINAS

(De la Redacción de «El Correo Español - El Pueblo Vasco», por teléfono).

MARITIMAS

Procedente de Centroamérica, llegó ayer a nuestro puerto la motonave «Monte Urquiola», con pasaje y carga general.

También ha entrado en la ría el buque norteamericano «American Reporter», con mercancías a cargo del préstamo norteamericano. En el cargamento figuraban 4.584 balles para la Renfe, con un peso de 2.465.325 kilos; 121.093 kilos de accesorios de ferrocarril y equipos de señales, así como un importante lote de maquinaria agrícola, que viene a incrementar las cosechas. Este lote comprende 12 cajas y 24 piezas de tractores y accesorios.

Entró también en nuestro puerto un buque alemán con carga general. Salió otro de la misma nacionalidad para Hamburgo con general, y entró el correo argentino «Alberto Dodero» en el puerto de Santurce, saliendo por la tarde para Vigo con 80 pasajeros que embarcaron en Bilbao, rumbo a la Argentina.

TEATRO

En funciones de tarde y noche se celebró ayer, en el Teatro Arriaga, el homenaje a Alejandro Ulloa, que con gran éxito viene actuando desde hace algunos días. El público llenó totalmente el amplio coliseo y aplaudió repetidas veces al gran actor, insuperable en la interpretación de «La vida es sueño», en cuya interpretación volvió a triunfar el artista, juntamente con su compañía. Un detalle curiosísimo. Los incesantes aplausos obligaron a visar algunas escenas. Tal iniciativa en este género teatral quiere recordar las grandes veladas teatrales ya casi olvidadas por infrecuentes. Con la representación de hoy y mañana se despide esta magnífica compañía. El viernes se presenta en el mismo teatro la de Juanito Valderrama.

ADVERTENCIAS DEL GOBERNADOR

El señor gobernador, al recibir a los periodistas esta mañana, ha manifestado que está dispuesto a imponer severas sanciones a los contraventores de lo dispuesto sobre el deber que tienen todos los dueños de perros de controlar a éstos debidamente y adoptar las medidas de seguridad necesaria para evitar la propagación de la rabia. El jefe provincial de Sanidad ha manifestado a este respecto que en la capital y pueblos de la zona fabril existen en la actualidad 30 casos de personas mordidas por perros, todas las cuales están sometidas a tratamiento.

La actualidad en Zaragoza

(Crónica para NUEVA RIOJA, por JULIO NAVARRO)

NO HAY QUE FIARSE, CHOMIN

Toda la vida zaragozana se encuentra animada por los comentarios sobre el partido del domingo en Torrero. En el fútbol, el equipo juega el partido el domingo en el campo, y los aficionados lo vuelven a jugar el lunes, martes y miércoles en la oficina, en el bar y en su casa. Pero hoy no son sólo los aficionados los que hablan de fútbol: todo Zaragoza opina sobre él. Una vez más se puede asegurar que no hay un solo entendido en materia de fútbol, y si esto no es verdad, díganme ustedes quién pronosticaba que el Zaragoza eliminaría al Atlético de Bilbao.

Han pasado bastante horas y sin embargo no hemos podido coordinar serenamente los hechos. El Zaragoza logra esquivar la promoción y le toca en suerte (?) la primera eliminatoria de la Copa con el Atlético, el equipo «copero» por excelencia. Viaje de Las Palmas a Bilbao en tres días, vencen los de San Mamés por tres a cero, y a los cuatro días(nos devuelven cortésmente la visita. Todos nos hubiésemos conformado con una mínima victoria del Zaragoza, que frente al Atlético era un honor. Pero la victoria zaragocista del domingo supera y desborda todas nuestras aspiraciones.

Una victoria de verdad, sin trucos, ni penaltys, ni goles fuera de juego, ni disculpas; una victoria más grande que la sorpresa, y ¡ya es decir!. Se recibió al Atlético con una ovación cerrada y después, ¿qué ocurrió...? Lo que pasó es muy sencillo de explicar: el Zaragoza desarrolló un juego primoroso lleno de brío y el Atlético no pudo contener la avalancha de los jugadores blancos. Ni un solo momento sospechó Iraragorri la gravedad del encuentro, y aquí estuvo su perdición. Sólo en los últimos minutos se dió cuenta de que la cosa estaba grave y fué cuando volcó a sus muchachos sobre la puerta local: demasiado tarde.

Después del partido nadie sabía lo que se hacía: mi compañera de localidad —una joven «chincha» zaragocista— me rogaba encarecidamente que le pellizcase el brazo (no sé por qué, pero yo galantemente accedí), el público saltaba al campo y abrazaba a Hernández, Berkessy besaba a Bello en medio del césped. Bajamos a los vestuarios y encontramos al gran Berkessy llorando a lágrima viva como un niño grandote y rodeándole una algarabía capaz de volver loco a cualquiera... que no hubiese asistido al partido. Pasamos a los vestuarios bilbainos, donde el silencio no puede ser más expresivo; todos se visten sin el más mínimo gesto que descomponga ese ambiente de deportividad ante la derrota; un tanto más en pro de los bilbaínos. En fin, ¡enhorabuena, maños!; en realidad es una Copa más o menos, pero para nosotros ha sido un buen trago.

EL ZARAGOZA, A SUIZA Y A FRANCIA

Y ahora, unas noticias sobre el Club. El Zaragoza saldrá para Suiza el próximo lunes, con el fin de jugar un partido el día 30 del actual en Ginebra; el día 2 de mayo jugará en Berna, y actuará también en otras dos ciudades suizas. De vuelta se enfrentará con el equipo de Burdeos.

El día 21 de mayo se celebrará en Torrero un partido a beneficio de las obras del Pilar con el fin de sufragar la construcción de una de las verjas de acceso al templo de nuestra Patrona. El Real Zaragoza se enfrentará con un equipo alemán.

La Sociedad Deportiva Escoriaza, para solemnizar el XXX aniversario de su fundación, ha organizado un torneo de Liguilla con el nombre de Copa Escoriaza. En él participarán el equipo organizador, el Atlético de Zaragoza, el Arenas y el equipo B del Real Zaragoza. Comenzará el 27 de abril para terminar el 1 de junio, celebrándose dos partidos cada domingo.

CAMPEONATOS DE ESPAÑA DE BALONCESTO

En el Frontón Aragonés se celebraron del sábado al lunes los encuentros para la fase previa del campeonato nacional de baloncesto. Los cuatro equipos participantes obtuvieron los siguientes resultados: Cerbuna, de Zaragoza, 42; Peña Deportiva Valencianista, 30. Excelsior, de Baleares, 29; Barcelona, 60. Cerbuna, 44; Excelsior, 37. Barcelona, 60; P. D. Valencianista, 29. Excelsior, 32; P. D. Valencianista, 39. Barcelona, 61; Cerbuna, 35. Nuestro equipo Cerbuna ha quedado subcampeón de este torneo y pasa con el Barcelona a los cuartos de final del campeonato.

SIN PROBLEMA DE ALOJAMIENTO

A seis kilómetros de Zaragoza, en las proximidades del Puente de la Muela, sobre la carretera general de Madrid, hay montado estos días un campamento con 25 tiendas de campaña. Se trata de un crucero de turistas que la cátedra de Lengua Española de la Universidad alemana de Solingen ha organizado con sus alumnos a través de España. Viajan en un magnífico autocar con su remolque, en el que van instaladas la cocina de gas y la despensa, y el problema de alojamiento queda resuelto con las tiendas de campaña. La organización del régimen interior es perfecta en este campamento; cada día, una de las muchachas universitarias se encarga de preparar el menú, y la Junta administrativa es elegida cada semana. Los cuarenta y dos universitarios —dieciséis son señoritas—, con el profesor Dr. Ottogunther, salieron de Alemania el día 1 de abril, cruzaron Francia, han visitado Fátima y ahora llenan de alegría y buen humor nuestras calles. Y como sobre gustos no hay nada escrito, para estas muchachas universitarias lo más hermoso de España son los paisajes de los valles y su música, mientras que a ellos les gustan más las chicas españolas y sobre todo nuestros bares con sus «tapas». ¡Los hombres somos tan espirituales!.

LA FIESTA DEL ESPEJO

Ya sospechábamos que la ventolera levantada por la Fiesta del Abanico sería secundada de una u otra forma. Y la respuesta no se ha hecho esperar. Si el abanico es un objeto femenino, el espejo es el consejero exclusivo y sincero de la encantadora coquetería femenina. Así es que el Centro Mercantil celebrará el próximo sábado un baile de gala con cena fría adoptando como título y motivo central el espejo.

JULIO NAVARRO

Zaragoza, 23 abril de 1952.

TAURINAS

Un próximo gran acontecimiento

El amargor que dejara la novillada inaugural, calificada con gran acierto de «Enemigo taurino número 1 de los aficionados «a toros», vamos a convertirlo por arte de birlibirloque en grata dulzura, almíbar puro, ambrosías exquisitas, manjar de dioses, o, dicho en lenguaje más castizo, «haciéndoles la boca agua» con un notición que llega a nosotros inopinadamente: la próxima celebración de una nocturna.

¿Una nocturna?

Sí, señores, una nocturna. ¡Y qué nocturna!

Además, a celebrar con cualquier tiempo. Si hace frío, con frío, y si se asan los pájaros, achicharraditos también los espectadores. A la empresa no la dejan chica los devotos de la patada científica, contrasentido empleado por algunos para nombrar al deporte «furbolístico».

Y no va a dar que hablar, ná ni ná, la tal nocturnita...

Toreros-toreros... picadores y tó... Un programón...

Casi, casi, podía darse como ultimado, pero es tal la suma de alicientes y atractivos que hacen cola para llevarlos al cartel, que se está convirtiendo en difícil problema el darles cabida, a menos que se empiece un tipo de letra tan diminutivo que exija la lupa para su lectura. Una cosa extraordinaria.

Y como todo lo extraordinario conviene decirlo poquito a poco, otro día seremos más explícitos.

Por ahora, baste saber que se halla en preparación, si bien es con marcha acelerada, una nocturna fenómeno, vamos, de esas que aseguran la colocación del cartelito de «no hay billetes»... más propiamente dicho, «no hay localidades»... porque billetes...

Empiecen, pues, a pensar en alguna amistad influyente que pueda proporcionárselas. Es viejo que el que se descuide se quedará en la calle... Y a lo mejor, hasta sin descuidarse.

Y ni una palabrita más...

TRIUNFA PEDRITO MEDRANO

Por tierras de Salamanca rueda acaparando aplausos nuestro paisano Pedrito Medrano. En varios tentaderos de importancia ha hecho destacar su estilo. Y últimamente, el martes pasado, participó en la novillada celebrada en la plaza de Buenamadre, lidiando reses de Casasola, que salieron buenas.

Medrano repitió en el ruedo sus proezas de las carraletas, y toreó superlormente con el capote, realizando después, con la muleta, dos faenas completas, con variedad de pases, conjuntando una labor artística y valiente, que el público premió con abundantes aplausos. Para que todo saliera bien, metió el estoque en su sitio, naciendo innecesaria la puntilla. Y en justa recompensa, el gentío le otorgó orejas y rabo, además de entusiastas ovaciones.

Nos place dar tan satisfactorias noticias, traducción exacta del telegrama recibido, y querríamos vérselas confirmar pronto en alguna de las plazas de su tierra.

LOS «MARINES», ATENTOS

A últimas horas del pasado martes recibimos el despacho siguiente:

«Al pisar tierra española, saludamos cariñosamente Prensa y aficionados. Julián e Isidro Marín»

Muy reconocidos a esta fina atención de los notables y valientes matadores de toros, correspondemos a ella deseándoles alcancen en las plazas españolas iguales éxitos a los logrados en sus actuaciones por las posesiones portuguesas de Africa, donde, si han triunfado como toreros, el éxito les ha acompañado también fuera de los ruedos, ya que merced a su simpatía personal y carácter franco, como buenos navarros, han sido objeto de especiales agasajos, sellados con una amistad y unos afectos verdaderamente estimables.

Julián e Isidro Marín retornan, por tanto, triunfadores «en toda la línea».

Al agradecerles su saludo, les damos la más cordial bienvenida, unida al deseo de que no se hagan esperar sus triunfos en los redondeles españoles.

LAS ULTIMAS DE SEVILLA

Van transcurriendo las corridas de la feria sevillana, hoy va ya la quinta, y por cierto las campanas de la gloria apenas si se han dejado oír.

Oscilan, sí, los botafumeiros individualistas, cuyos movimientos a impulsos de un partidismo fácilmente advertido, dejan ver la «oreja» del por qué de los elogios...

Esta tarde se lidiarán en Sevilla toros de Guardiola (don Salvador) por los diestros Pepe Luis Vázquez, Manolo González y Martorell, cartel que se repite mañana sin otra variación que el ganado (procedente mañana de Antonio Pérez).

Y el sábado, la vergüenza de la feria: toros de Miura—que no han «tragado» las figuras—para Rovira, Rafael Ortega y el sustituto de Capetillo...

HOY EN BARCELONA

Una novilladita muy aceptable tienen los «noys» esta tarde. Dámaso Gómez, Antonio dos Santos y Jesús Gracia, con seis novillos de Calderón, antiguos veragüeños.

Y como en Barcelona están «pegando» las novilladas mucho más que las corridas, ya que mientras en éstas las entradas dejan mucho que desear, en las otras los llenos son rebosantes, es muy fácil que hoy ocurra lo propio y se diviertan aquellos aficionados. Que ocurra así...

MIGUELIYO

La cuarta de Sevilla

MANOLO GONZALEZ CORTA UNA OREJA

SEVILLA, 23.—Cuarta corrida de feria. Toros de don Clemente Tassara, a excepción de los lidiados en tercero y cuarto lugar, que fueron de don Francisco de la Chica, para Manolo González, Litri y Manolo Vázquez. Lleno.

Manolo González empieza la faena a su primero con tres tandas de derechazos, aguantando derrotes. Sigue con naturales muy ceñidos y el bicho se le cuela. Mata de una entera que basta. (División de opiniones). En su segundo es aplaudido al lancear. Comienza con pases por alto, derechazos y recortes. Una tanda de naturales que liga con el de pecho. (Música y olés). Redondos muy cerca y el toro le trompica y cae ante la cara del animal, sin consecuencias. Más naturales rematados con molinetes. Otra tanda igual y termina con pases de la firma y adornos. Una estocada que basta. (Ovación, una oreja, vuelta y saludos).

Litri se hace aplaudir al torear de capa a sus dos enemigos. En su primero comienza con pases por alto, muy quieto. Ocho redondos buenos, ligados con el de pecho. (Ovación). Dos series de naturales citando de lejos y rematados con el de pecho. (Música y olés). Molinetes, redondos mirando al tendido y manoletinas de rodillas. (Ovación). Mata de media que basta. (Ovación grande, petición de oreja y saludos). En su segundo empieza con varios pases por alto. Cita de lejos y, aguantando mucho, da varios naturales que liga con el de pecho. (Ovación). Intenta repetir la suerte y llega hasta la misma cara del toro repetidas veces, sin conseguir que embista. Mata, después de unos pases de castigo, de dos pinchazos hondos y descabello al segundo golpe.

Manolo Vázquez encuentra a su primero agotado y se le echa durante la faena. Unos pases para igualar y mata de una entera. En el que cierra plaza comienza con estatuarios y sigue con redondos de mucha exposición. Naturales citando desde lejos y resulta achuchado. Más naturales ligados con el de pecho. (Música y olés). Desplantes. Mata de un pinchazo y una entera hasta la bola. (Ovación grande, vuelta al ruedo y saludos).

Bobadilla ha pedido sea proclamada su Virgen de Valvanera Patrona del pueblo

Bajo cincuenta arcos de triunfo pasó la Virgen en Baños de Río Tobía

El pueblo de Matute despidió a la Virgen de Valvanera con un Rosario de la Aurora al que asistió todo el vecindario. En el acto de despedida pronunció unas emotivas palabras del párroco que calaron hondamente en el ánimo de todos.

Villaverde, el primer pueblo visitado ayer, recibió a la Virgen con mucho entusiasmo. La Patrona de la localidad, Santa Catalina, presidió la recepción. Tres kilómetros antes de llegar al pueblo, los niños estaban esperando en la carretera y comenzaron a dar vivas y a cantar a la Virgen en el momento de divisarla. Expresamente para ayudar al señor cura párroco en la solemne recepción de la Virgen acudió a esta localidad el P. Benito Lozano, de la Orden de San Agustín, misionero de China. El acto de presentación, en el que como en todos los casos habla uno de los jóvenes acompañantes, resultó muy emotivo. En la despedida, se detuvo la comitiva a la puerta de la casa de una enferma grave, rezándose una Salve a la Virgen para impetrar su curación.

Bobadilla recibe con gran entusiasmo a la Virgen de Valvanera, presidiendo el acto la Virgen del Rosario, Patrona local. Después de tener los actos religiosos en la iglesia, se reunieron los hombres y jóvenes en las escuelas, hablándoles a los reunidos los dos jóvenes acompañantes de la Virgen, terminando el párroco con unas palabras. Después de este acto, en la Parroquia se hizo la consagrción de la Parroquia a la Virgen. Como quiera que este pueblo no tiene Virgen patrona, pidió el señor párroco, don Jesús Marín, que la Virgen de Valvanera sea proclamada oficialmente Patrona de Bobadilla. El alcalde, don Vicente Azofra, renovó esta petición a través del micrófono diciendo: «PP. Benedictinos: Ruego a ustedes se encarguen de pedir al señor obispo, en nombre mío y de todo el Ayuntamiento, que la Virgen sea proclamada Patrona de esta villa y que nos manden una imagen del monasterio, bendecida, a la cual hemos de prepararle un digno altar». Los Padres acompañantes prometieron hacer la propuesta.

Este pueblo se ha trasladado procesionalmente a Baños de Río Tobía acompañando a la Virgen. En la mitad del trayecto se han juntado las dos feligresías. La Virgen de los Parrales, Patrona de Baños, venía magníficamente adornada. La entrada en el pueblo ha constituído un espectáculo maravilloso. Cincuenta arcos engalanados daban un aspecto impresionante a la localidad. En cada arco, una frase del Ave-María o de la Salve permitían durante el recorrido ir siguiendo estas oraciones. Para este pueblo, el paso de la Virgen ha constituído una gran fiesta, lo mismo que ocurrió en Canales, en el que el Ayuntamiento llegó a ofrecer, como en las más grandes solemnidades, refrescos gratuitos a todo el pueblo. En el recinto del templo se han tenido los primeros actos, que continúan a la hora de redactar estas líneas. Después de cenar y durante toda la noche, los jóvenes comenzarán la guardia permanente a la Virgen, celebrándose también una reunión en la que hablarán los jóvenes acompañantes. Aun cuando hasta ahora no lo habíamos hecho constar, lo mismo que en el año 1948, los pueblos van prendiendo las cintas conmemorativas de la visita al pasar por cada uno de ellos.

La Virgen de Valvanera presenta un aspecto magnífico cuajada de flores que ofrendan los pueblos a su paso. Durante su recorrido, es maravilloso contemplar cómo los aldeanos se arrodillan en las laderas del camino al divisar a la Virgen.

RELOJ DE LA PEREGRINACION.—Día 24, llegada a Mahave, a las 10 horas; a Camprovín, a las 11; a Cárdenas, a las 15, y a Badarán, a las 20.

Día 25, llegada a Berceo, a las 10 horas; a Estollo, a las 12'30; a San Andrés, a las 17, y a San Millán, a las 20.

Se recuerda que la caravana lleva puntualísimamente el itinerario.

ANUNCIOS CLASIFICADOS

ALQUILERES

ALMACEN muy grande. Ruavieja, 37.

TIENDAS con ALMACEN. R. Paterna, 13 Su dueño, Muro Mata, 6 entlo.

TIENDA céntrica y amplia, se cede en alquiler. Teléfono 2657.

MAQUINAS DE ESCRIBIR, se alquilan. Mayor, 46, 2.º izqda.

EN LOGROÑO se alquila temporada verano primer piso amueblado, ocho camas, baño, terraza, Vara de Rey, 14. Informes, doctor Pérez Tomás, oculista. Soria.

HABITACION preferible a persona sola, se cede. Caballería, 25, 3.º.

PISOS, se alquilan en Gral. Primo de Rivera, 12, 1.º izqda.

COLOCACIONES

SIRVIENTA se necesita para poca familia. Razón en Nueva Rioja.

SIRVIENTA con buenos informes, se necesita en Calvo Sotelo, 14, 1.º izq.

AÑA para niños, se necesita. Inútil presentarse sin buenos informes. Calvo Sotelo, 36, 1.º izqda.

IMPORTANTE COMPAÑIA de Seguros necesita nombrar agentes en pueblos de la provincia, buenas comisiones; absoluta reserva. Dirigirse a esta Administración.

MECANICO ajustador-montador, etc., para jefe de taller, se necesita. Razón en Nueva Rioja.

SIRVIENTA, se necesita de 25 a 35 años, que sepa de cocina. Razón General Franco 58. Maderas «Asfe».

PELUQUERO que sepa bien su oficio, necesita Narciso Martínez, en Lodosa (Navarra).

PASTOR, se necesita para apacentar ovejas. Tratar con Vicente Rubio en Elciego (Alava).

SE PRECISAN aprendiz y aprendiza para tintorería. Informes, Oficina de Colocación. Referencia núm. 1.021.

SIRVIENTA de obligación, se necesita. Razón, Librería del Colegio.

SE NECESITAN oficiales albañiles, encofradores y mampostero. Serán bien retribuídos. Informes Oficina de Colocación. Referencia núm. 1.018.

MUCHACHA, se necesita para dos de familia. Informes, Duquesa de la Victoria, 22, 2.º

NIÑERA, se necesita con informes. Prolongación Cetón, 5, entlo.

APRENDICES para comercio tejidos, de 14 años, se necesitan. Razón, Oficina Colocación. Referencia n.º 1.022.

COMPRA

¿QUIERE usted vender su máquina de coser? Llame al Teléfono 23-47

SACOS de todas clases, en cualquier estado que se presenten, pago buenos precios. Razón, «El Solar», Duq. de la Victoria, 8. Tlf. 2338.

COMPRO aspirador y enceradora Electrolux, buen estado. Ofertas: Aristizábal, Oquendo, 10. San Sebastián.

FINCAS

MAGNIFICO PISO libre, sol todo el día, y otro ocupado, rentando 375 ptas. al mes, se venden a precio de oportunidad, trato directo. Informes, Tlf. 1858.

MARTINEZ vende finca rústica de 1.200 fgas., otra de 1.500 con terrenos de labor, regadío, monte para pastos, etc. Huertas, chalets, pisos en Calvo Sotelo, carretera Zaragoza, V. de Rey, Murrieta, y céntricos, baratos. Negocios; todo libre. Bretón, 14. Teléfono 1184.

MALO vende en 28.000 ptas. piso libre, 3 habitaciones, hermosa cocina y despensa, sol todo el día; otro libre y amueblado por cambio de residencia, en 35.000 ptas.; pisos 7 habitaciones, baño, w. c. servicio, hermosa cocina y despensa, desde 140.000 a 160.000 ptas. Alcázar de Toledo, 8, 1.º.

MALO vende 300 obradas de viñedo en plena producción, juntas o separadas. Alcázar de Toledo, 8, 1.º.

CASA nueva construcción, libre de 6 pisos, almacenes y gallineros, se vende en 250.000 ptas., o por pisos, desde 30.000 ptas. Razón, Avenida de Bailén, 9, obra.

ESTEBANEZ vende piso en 17.000 ptas., llave en mano, con facilidades de pago; otro en García Morato con sol; entresuelo con corral; casa con cuadra y gallineros; chalets y huertas. Todo llave en mano. Muro de la Mata, 6, 1.º.

ATENCION: Quedan por vender 5 pisos en la Glorieta, casa de la esquina; precio desde 75.000 pts., directamente su propietario, Pedro Martínez. Entrega inmediata. Razón en la misma o Teléfono 23-43.

URGE VENTA piso en Murrieta, junto a la vía; otros frente Correos, G. Franco, Mola, Glorieta, Portugal, todos libres. Casa en el Espolón con piso libre. Huerta cercada 1 fga., casita y motor. Mola, 4, 3.º Hernández.

CHALECITO con granja, árboles frutales, agua y luz, dentro de la capital, se vende llaves en mano. Razón, Particular de Garrigosa (carretera de Zaragoza) Villa Milagros.

HUERTA pequeña, se compra. Razón, Calvo Sotelo 26 tienda.

PISO llaves en mano, muy soleado, con 8 huecos, nuevo, se vende. Informes directos. República Argentina, 42, 1.º dcha.

VENDO hermoso almacén en sitio céntrico, cámara frigorífica con fabricación de hielo, propio para industria y despacho de pescado anexo. Sin intermediarios. Razón, Sagasta, 11. Pescados Suso.

PISO principal, se vende por traslado en Rep. Argentina, 40, izq., con o sin muebles. Razón en el mismo.

POZA hoy puede ofrecerle pisos monísimos, libres, de 30, 32, 37, 40, 45, 47, 50, 65, 75, 80, 95, 100, 105, 110, 115, 145, 150 y 180.000 pesetas, y lindísima casita, que consta de 2 pisos amplísimos, 2 tiendas y corral para aves; entrego piso, corral y las 2 tiendas libres, precio muy interesante. También puedo ofrecerle inmensidad de negocios en traspaso de todas las clases y categorías. Huertas de 110, 105, 9, 3 y 2½ fanegas con viviendas. Preciosas parcelas. Chalets lindísimos con tierra y gran surtido de casas en todos los sectores. Precios interesantes. Más datos, Mola, 33, 1.º Poza.

GANADOS

PIENSOS AVICOLAS en Zulueta

ALFALFA, pulpa, piensos, semillas, en Zulueta Av Navarra, 14. Logroño

CABALLERIAS, compro para carne. Pago buenos precios. Teresa Gómez, en Alberite.

OVEJAS. Se venden 55 para vida, y 12 corderos superiores. Tratar con Frutos Rojas, en San Asensio.

DOS NOVILLAS vende Jesús Iturriaga herrador en Villamediana Iregua.

OVEJAS, vende 70 con su cordero y 35 vacías de sementales, Agapito San Juan, en Ausejo

POLLITOS raza Leghorn, seleccionados, libres de pullorosis, se venden baratos. San Bartolomé, 12, 3.º izq.

OVEJAS, se venden 100 en Madre de Dios, L. L.

POLLAS de 2 meses y medio, raza Leghorn, se venden. Mayor, 43, 1.º d.

PRIMALAS para parir, vende 100 Santiago Romero, en Leza Río Leza.

GALLINAS, se venden 10 en plena producción. Tratar con Ildefonso Estefanía, en Lardero.

CARNEROS, vende 6 sementales de muy buena lana, Jesús Cenzano, en Villamediana de Iregua.

OVEJAS, vende 50 con corderas Jesús León, en Corera

POLLITOS recién nacidos, raza Leghorn, salida todas las semanas. Incubamos a comisión. Huevos para incubar. Granja Avícola Acedo. Av. 19 de Julio B. Telf. 12-17 Logroño.

POLLITAS de 4 y medio meses, Castellana Negra, se venden. Profongación Pérez Galdós, T. J., de 1'30 a 3 y de 6 a 9.

HUEVOS para incubar, Castellana Negra y Leghorn. Ultramarinos La Barata. V. de Rey, 19. Telf. 1658.

GRANJA CUNICOLA vende conejos reproductores pura sangre, gigante español blanco, todas edades. Detalles, Emiliano Alonso, en Nájera.

HUESPEDES

ADMITE casa particular. Mola, 106, 2.º

SE DESEA uno como en familia. Razón, Nueva Rioja.

PERDIDAS

Broche de marquesina, el domingo. Se ruega y gratificará su devolución en Murrieta, 3, 3.º.

Cartera con carnet de médico y otros documentos de identidad, y cierta cantidad de dinero, en la carretera de Logroño a Viana. Se gratificará su entrega en Cervantes, 1. Farmacia.

Sortija dorada con piedra agua marina. Gratificarán su entrega en Baños, 7, almacén.

Pérdida carnet en francés, a nombre del Sr. Bidegain. Se gratificará su entrega en San Asensio a María García.

Anillo rosa de Francia, de Murrieta a Varea. Se ruega la entrega en Librería Ibérica y se gratificará.

Rueda marca Michelin, de 625 por 16, de Ventosa a Ausejo. Se gratificará su entrega o aviso en Carnicerías, 18. Panadería.

Medalla con el nombre de Trinidad. Se gratificará espléndidamente su entrega en Relojería Barrio, Sagasta, 23.

TRASPASOS

MERCERIA céntrica, se traspasa. Informes, Gral. Mola, 136, 1.º.

TIENDA sitio céntrico, se traspasa con o sin existencias. Razón en Nueva Rioja.

TRASPASO precioso local sito en la calle Mayor, propio pescadería, carnicería o lechería. Renta 209 ptas. al mes. Traspaso, 21.000. Llaves, Poza. Mola, 33, 1.º.

TIENDA con piso, se traspasa en Belorado (Burgos). Tratar con M. Aguilar, Plaza Mayor, 23, en dicha villa.

MERCERIA, doy barata con vivienda. Razón en Nueva Rioja.

EN MIRANDA DE EBRO se traspasa peluquería de caballeros, frente a la Plaza de Abastos, en 15.000 ptas.; renta 82 al mes. Tratar en la misma, Queipo de Llano, 9.

VEHICULOS

CAMIONETA «Chevrolet», 20 HP., 2.500 kgs. carga, paller flotante, ruedas nuevas, vende barata Juan García. General Franco en Arnedo

CAMION «Chevrolet» 3.000 kilos, seminuevo, todo en regla, vende José Elías, en Canales de la Sierra.

CAMIONETA Citroen B-14, bien de todo, vende Ricardo Díez en Nájera.

VOLQUETE en buen uso, arreos de varas, otros de tartana, un montón de basura, y caballo, propio para lechero, vende David Irribarría, en Alberite.

FURGONETA 10 H. P., a toda prueba, se vende. Razón, Nueva Rioja.

CARRO seminuevo de 2.500 kilos, vende Justino Muñoz, en Baños de Ebro (Alava)

TRACTORES «Renault» 22/30 CV. a gasolina. Venta libre. Entrega inmediata. Informes, Feliciano Ortega, Apartado 58, Palencia.

CARRO de yugo para 3.000 kilos, de 9 pies y medio, vende Bienvenido Blanco, en Herramélluri.

COCHE DE NIÑO, tipo inglés, se vende barato. Mola 21, 3.º dcha.

COCHE 9 H. P., 4 puertas, impecable, vende Vicente. Garage Ford.

COCHE DE NIÑO, tipo inglés, como nuevo, se vende. Chalet Chiribitas.

BICICLETA señora, se vende. General P. de Rivera, 29, 2.º izq. de 12 a 4.

TOLDOS camión, nuevos y usados. Guarnicionería Benito Ruiz. Teléfono 40, Nájera.

LUBRICANTES. Buenos y de absoluta garantía. Celso Rubio, Vara de Rey, 11. Tlf. 1785.

COCHE de 8 plazas, en perfecto estado, se vende a toda prueba ruedas a estrenar. Razón, Garage Central.

SILLA DE NIÑO y cuna, se venden. Mayor, 63, bajo.

FURGONETA Ford 10 H. P., nueva, matrícular a nombre del comprador, chapa blanca, se vende. Portugal, 25.

BICICLETA de caballero, ocasión. Hermanos Moroy, 26. Comercio.

VENTAS

MOTOR «Lister» con su carro, de gasolina, de 20 HP., a toda prueba, vende Máximo Rioja, en Villamayor del Río (Burgos).

VESTIDO 1.ª comunión, vende Isaías Cabezón, en Albelda de Iregua.

CEPILLADORA combinada y motores de 2 y 4 H. P., se venden. Muebles Dulce, Mayor, 2.

MOTOR 34 H. P. Diesel, propio trilladora e industria, se vende. Informes, Garage Vitoria, Manuel Iradier, 29. Teléfono 20-53. Vitoria

MAQUINA DE ESCRIBIR portátil, Hispano Olivetti, sin estrenar, se vende. Portugal, 5, bajo.

VENDO comedor, estufa carbón y una cama. R. Argentina, 10, pral. izq.

COMEDOR, se vende económico. Queipo de Llano, 52, 3.º dcha., n.º 2.

BASURA superior y mantillo, se venden cien toneladas en la finca de Francisco Indave, Carr. El Cortijo, kilómetro 2.

VESTIDO con velo tul ilusión de niña primera comunión, se vende. Razón, San Antón, 22, entlo. izqda.

MULTICOPISTA Rex Rotari completamente nueva, se vende. Razón en Nueva Rioja.

VIGAS, se venden 9 de madera muy buena y seca, de 7 a 8'5 m. Tratar con Victorino Uriszar, en Haro.

COMEDOR, se vende. Razón, Pérez Galdós, B. B., 1.º, n.º 1.

VESTIDO niña comunión, con manto, se vende. 12 Ligero, 21, 1.º izqda.

ALFALFA, vende dos fanegas todo el año Cándido Marín, Camino Cristo, cruce Fábrica de Harinas.

EQUIPO precioso 1.ª comunión niña. Villegas, 8, 3.º dcha., de 9 a 4 tarde.

CAL superior en R. Paterna. Almacén (frente al Hospital).

TRAJE niño, blanco, comunión se vende. Milicias, 11, 2.º dcha.

VESTIDO niña 1.ª comunión, se vende. Calle del Coso, 7, 2.º dcha.

SUBASTA de chopera a 100 metros de la carretera, en el despacho del procurador de Nájera don José Pascual, y hora de las 12 del día 4 de mayo, pliego en el mismo despacho.

TRILLADORA Angeles C., vende Pedro Estefanía, en Albelda de Iregua.

TRAJE blanco de primera comunión, de niño. Razón, Pérez Galdós, 21, 1.º centro.

MANTILLA, se vende en calle Villamediana, 18, portera.

LADRILLO macizo normal, de derribo, se venden unos 10.000. Carretera del Cristo, 11. Teléfono 31-89.

TRAJE comunión niño, de marinero, se vende. Héroes Alcazar, 31, 1.º.

SIGMA. Máquinas para coser y para tejer punto Cenahem. Plazos hasta 20 meses. Murrieta, 3. Tlf. 29-13

SIERRA DE CINTA de metro de diámetro, con mesa de hierro, se vende barata por no necesitarla. Sr. Sancha. Casalarreina.

VESTIDO 1.ª comunión, tul ilusión, vendo baratísimo. Vía, 49, 1.º dcha.

TRAJE de niño primera comunión, se vende. Santos Ascorza, A. G., 2.º c.

SILLAS tapizadas, se venden baratas. Café Bar Ibiza.

TRAJE comunión niño, se vende. República Argentina, 10, 1.º dcha.

RADIO dos ondas, se vende de ocasión. Cuesta Pavía (Villa Polo).

MAQUINA COSER Singer, nueva, se vende. Vara de Rey, 19, 3.º.

VESTIDO niña primera comunión, se vende. Plaza del Coso, 3, 2.º izqda.

VARIOS

MOTORES DIESEL para trilladoras, riegos e industrias. Elu-Maquinaria Eléctrica. Carmelo Gil, 4. Telf. 13433. Bilbao.

GANADEROS. Pulpa, alfalfa, maíz y demás piensos. Lasanta. Portugal, 5.

AVICULTOR. Encontrarás absolutamente todos los piensos y productos para tus aves en la acreditada Casa Lasanta. Portugal núm. 5.

CASA MARIN. Tuberías para conducciones de aguas, muchas resistencias. Placas onduladas para cubiertas de tejados. Puertas, ventanas, azulejos blanco y de color y baldosa catalana. Los mejores precios. Once de Junio, 15. Teléfono 2698.

CINTURONES para niño, señora y caballero. Muchos y baratos en El Almacén. Sagasta, 14.

AGRICULTORES: Evitad riesgo de fracaso por desconocimiento tramitación total dando vuestros expedientes Reserva Remolacha y Trigo al Centro Gestor Fernández, que os garantiza su tramitación completa, plazos, certificaciones, peticiones, etc. Calvo Sotelo, 15, 1.º dcha. Logroño

LA VIOLETA
LANAS. MEDIAS. GENEROS DE PUNTO

NUEVA RIOJA

REPARACION DE CALZADOS
PRECIOS ULTRA ECONOMICOS
Philips. — Medias suelas. — Tacones. — Goma de llanto insuperable. — Personal especializado
FABRICA DE ABARCAS Y BOTAS POCERAS
Avda. de Portugal, 36. (Salmerón)

Nuestras crónicas del extranjero

El acuciante problema del día

SI LOS PLATILLOS VOLANTES NO SON TERRESTRES, ENTONCES, ¿DE DONDE PUEDEN VENIR?

WASHIGTON AL DIA *(Crónica especial para nuestro periódico)*

Aquel escepticismo de los días pasados respecto a los platillos volantes está dando lugar a una certidumbre absoluta sobre su existencia:

—Por inexplicables que sean semejantes artefactos—se dice hoy a manera de opinión general—es cierto que tales platillos volantes existen, aun cuando no podamos explicárnoslos de forma satisfactoria, dado el estado actual de nuestros conocimientos.

Y por esta causa están siendo ya numerosos los sabios y hombres de ciencia que piensan en el origen extraterrestre de los mismos. Y lejos de considerar esta hipótesis como un absurdo, gana un éxito y crédito crecientes: hoy nadie hace ya el ridículo al suponer que estos artefactos misteriosos que surcan la inmensa extensión de los cielos, están pilotados por habitantes de otros mundos.

Sobre este tema empiezan a aparecer obras evocadoras en lengua sajona, tal es por ejemplo la del escritor Kenneth Heuer, titulada «Los habitantes de otros planetas», en la que se estudia el problema de la vida en otros mundos con perspectivas muy dignas de Julio Verne, en la que la afición se apoya constantemente sobre hechos comprobados.

¿PUEDEN ENVIARLOS OTROS MUNDOS?

La hipótesis de la pluralidad de los mundos habitados es tan vieja como la astronomía. Habló por vez primera que se sepa, Lucrecio, hace 20 siglos. Y lo que entonces era un anticipo mitad poético, mitad filosófico, hoy con los formidables telescopios del Monte Palomar, por ejemplo, podemos decir que está ya al Universo al alcance de nuestra curiosidad. La realidad es más fantástica que los sueños mismos.

¿Están esos mundos habitados? La ciencia nada puede decir ni siquiera sobre la existencia de la vida en ellos al menos de forma cierta e irrecusable. Pero, ¿por qué no puede existir la vida en otros planetas cuando no hay en el nuestro apenas ni en los desiertos más recónditos un lugar donde algún ser no viva, sienta o vegete?

El mundo más próximo a nosotros es la Luna. Y la desconocemos casi totalmente: con los potentes telescopios actuales pueden verse detalles no inferiores a los 50 metros de lado. Durante el día lunar, la temperatura sube a los 100 grados para caer durante la noche en esa misma cifra.

Y sin embargo se observan allí ciertos cambios que solamente pueden explicarse por la existencia de una flora rudimentaria. En los cráteres lunares durante el día, que allí dura dos semanas se observan fuertes sombras que tienen al principio una coloración gris; hacia el mediodía verde, y gris de nuevo al caer el sol. ¿No será esto una flora incipiente?

Hay otros fenómenos más extraños. Se ven numerosas sombras que se desvanecen y a veces forman éstas algunos kilómetros de longitud. ¿No tendremos derecho a concluir que están compuestas de individuos vivientes de tamaño muy reducido?

De la Luna conocemos tan sólo una cara y nada podemos decir respecto a la otra, la cual esconde su secreto sin que podamos pensar si es parecida a la Tierra por este otro costado o tiene todas las características de los paisajes lunares tan sólo.

PRADERAS EN MARTE

A través de los espacios fantásticos del sistema solar no se ven condiciones para una vida de tipo terrestre. Si hay seres vivientes, serían criaturas muy sutiles, con cuerpos formados de campos de fuerzas eléctricas o magnéticas. Podría decirse que son esos los límites de la imaginación científica y que la naturaleza es por su parte muy capaz de franquearlos.

Alrededor del Sol gravitan como la Tierra nueve planetas. En el más próximo, Mercurio, la temperatura alcanza los 400 grados y desciende a 270. Es muy poco probable que la vida se acomode a estas condiciones de clima. Marte presenta desiertos de tierra roja e inmensas sombras verdes en primavera y oscuras en invierno, lo que es signo de una vida vegetal.

Esto es lo poco por no decir nada, que conocemos sobre la vida en otros planetas.

UBALDO DE LEON

¿Ha leído Vd. a Víctor Hugo?

FRANCIA Y LA TERCERA INTERNACIONAL SE DISPUTAN LA PROPIEDAD DE AQUEL POETA Y NOVELISTA QUE SIN LA PASION POLITICA QUIZA NO FUESE SINO UN ESCRITOR DISTINGUIDO

IRUN AL DIA *(Crónica especial para nuestro periódico)*

M. Pinay sigue siendo la primera figura de la semana. Pero se advierte ya una baja en su popularidad.

Y son los sindicatos cristianos quienes lo atestiguan: éstos se muestran escépticos en cuanto a la conclusión de los esfuerzos finales para un descenso de precios. En las centrales obreras cristianas se nota un malestar constante.

Y es que aunque son muchos los artículos que bajan, el pan sigue igual y la carne cada día más alta. Se amenaza con sanciones a los carniceros, pero a la hora de hacer las cuentas sobre el bistec cotidiano, o éste desaparece de la mesa o hay que pagarlo a alto precio.

Esa campaña obedece más bien a consignas de Prensa que a datos de la realidad, y pudiera terminar en un tremendo desengaño. Los próximos 30 días serán decisivos.

UNA ABUNDANTE LITERATURA está apareciendo este año sobre Víctor Hugo. Se ha celebrado, como alguna otra vez dijimos, el 150 aniversario de su nacimiento. Y en torno al poeta se observa una resurrección apasionada.

—¿Ha leído usted a Víctor Hugo? Tal es el título de una obra del famoso poeta director de «Ce Soir», el órgano comunista de la tarde.

Por el prólogo se puede conocer la idea con que está escrita: allí se habla de la ocupación americana, del desarme de Alemania, etc., etc. Y sobre todos estos puntos se quiere hacer pensar a Víctor Hugo. Allí se trata de Ford y de la coca-cola; allí se nos dice cómo Elsa y Triolet, lo mismo que hace Aragouad, aplauden a Margaret Truman.

A veces aparece el juicio literario, pero tiene más tono de decreto que de opinión de hombre de letras:

—Hugo—se dice—es el mayor de todos los poetas franceses, y no quiero discutir con quienes le creen inferior a Racine o a Baudelaire o a cualquier otro: quienes así hablan, son tremendamente miopes.

EL RETRATO DEL FAMOSO POETA está sin duda mejor trazado por el escritor Henry Guillemin. Es éste uno de los mejores historiadores del siglo XIX francés.

—Si Hugo—sin la pasión política—hubiera muerto en 1848, cuando había dado ya de sí en el orden literario su principal aportación, no se le citaría hoy más que como un escritor distinguido, que tuvo sus inquietudes hacia 1830, pero qué supo después adaptarse a llevar una bonita carrera de gran burgués.

A partir de esa época aparece como hombre que se deja llevar de todos los vientos políticos. Cuando tenía ya cerca de 50 años se hace republicano y anticlerical. Y no fué por la educación católica que recibiera, sino por dejarse llevar de los nuevos vientos que soplaban sobre la mayoría.

Nunca fué creyente ni se le educó como a tal. Su madre era incrédula, lo mismo que su padre, voltariano éste atrevido. Y el abate Larbiere, en cuya Academia hizo sus primeros cursos, era un sacerdote casado.

En cuanto a la patria, no fueron mejores sus sentimientos: a la edad en que a todos se les llama a filas, removió el joven Víctor Hugo cielos y tierras para obtener su exención, en calidad de poeta laureado de los Juegos Florales.

Hugo es célebre, no por lo que escribiera, sino por la pasión que ha suscitado en torno a su persona.

—La patria, lo mismo que la Tercera Internacional, se disputan a Víctor Hugo—dice otro escritor de nuestros días—. Y Víctor Hugo era de una y de otra y de otros muchos más.

¿Qué piensan los críticos de hoy?.

—¿Es Víctor Hugo un hombre para 1952? — se le ha preguntado a Montherlant:

Y ha contestado con un no rotundo.

Yo me temo—escribe Mauriac—que Víctor Hugo no tiene importancia ya más que para los eruditos y los especialistas.

JAVIER DE EGUIA

LAS TENTACIONES SOVIETICAS A INGLATERRA

EL AUMENTO DEL COMERCIO INGLES CON RUSIA ORIGINARIA UN CONFLICTO DE PRIMERA MAGNITUD CON LOS ESTADOS UNIDOS QUE NI BEVAN MISMO SE ATREVERIA A ARROSTRAR

LONDRES AL DIA *(Crónica especial para nuestro periódico)*

Los ingleses son viejos comerciantes. Y no creen en el fácil advenimiento de clientes inesperados. Por eso reciben las nuevas indicaciones de aumentos de compras de la China y de la U. R. S. S. como una tentación, una tentación rusa que les inquieta y turba.

¿Por qué—pregunta el «Manchester Guardian», diario que por su situación local conoce bien el mercado de textiles—hablan los chinos de comprar ropas, relativamente caras en Inglaterra, cuando en Hong-Kong y en Osaka tienen todo lo que pueden descar a precios infinitamente menos costosos?

Y lo mismo sucede con Rusia y con Polonia: la primera rehusó siempre comprar textiles a Inglaterra, a pesar de que ésta, durante largos años, ha intentado convencerla de que invirtiese las libras esterlinas con que contaba en el comercio de las Islas Británicas, y en cuanto a Polonia, nadie se explica que Inglaterra vaya a darle automóviles ingleses a cambio de carbón.

Los rusos, los polacos y los chinos se presentan como compradores de distintos productos de aquellos que acostumbraban a adquirir. Rusia compró a los ingleses siempre máquinas y equipos eléctricos, así como materias primas reexportadas, así como el caucho de Malasia, la lana de Australia, el yute del Pakistán y de la India y el cacao del Africa Occidental.

EL COMERCIO INDISPENSABLE

A Inglaterra había que definirla como un país indispensablemente comercial. Y no obstante, las circunstancias le han obligado a limitar un gran número de mercancías a sus clientes comunistas.

Las cifras lo demuestran mejor: las ventas directas a Rusia de mercancías fabricadas en Inglaterra cayeron de 11'6 millones de libras en 1950 a 3'6 millones en 1951.

Se ha salvado el comercio con Rusia gracias a la reexportación de materias primas que ha pasado de 2'6 millones a 20'1 millones de libras, lo que ha permitido a la Gran Bretaña contar con los rublos necesarios. Toda la Europa Oriental significa tan sólo un 2 por 100 en el comercio exterior británico en lugar del 6 por 100 antes de la guerra. Hasta con la China ha caído en el año pasado el comercio inglés en un 40 por 100 de su total.

Los ingleses no hablan de ordinario de estas cosas, pero gracias al comercio mantenido silenciosamente con la U. R. S. S., han podido contar con granos y con maderas en Rusia, sin necesidad de gastar dólares. ¿No podría aumentarse ese comercio?

Inglaterra no se fía. Teme que los Estados comunistas no se interesan tanto por los productos textiles cuanto por las materias primas estratégicas; que no les seduzcan tanto los arenques cuanto el petróleo.

Hay numerosos artículos que no puede exportar Inglaterra a los Estados comunistas como consecuencia de la presión americana: no permite ésta ni la opinión pública tampoco, que la Gran Bretaña proporcione a Rusia los elementos para constrir armas, bajo cuyos efectos estarían tropas inglesas también, en Corea.

LA ALIANZA AMERICANA

De seguir ese comercio con la U. R. S. S., y sobre todo si se aumenta, pasaría por muy mal trance la alianza americana.

Son muchos los que en los Estados Unidos culpan a Inglaterra como causante de la supremacía actual aérea rusa en los campos de Corea: Inglaterra les vendió en 1946 el aparato de reacción Nene, creación inglesa.

No sería esa la única dificultad.

—El aumento del comercio con Rusia—escribe el «New Statesman»—no podría obtenerse sino al subido precio de numerosos conflictos de primera magnitud con Washington.

Ahora bien, no hay político inglés que quiera en estos momentos romper con la alianza americana y esto a pesar de las duras críticas de que se le hace objeto:

—Si Bevan—se dice—llegara a ser primer ministro, no rompería la alianza con Norteamérica; tan sólo pondría condiciones más duras.

LOPEZ MAC MILLAN

Antena de Madrid

Por J. LUIS DE CASTRO VAZQUE DE PRADA
(Crónica de ARGOS exclusiva para este periódico)
(Prohibida la reproducción)

LLEGARON LAS LILAS

Así como en París es inevitable una croniquilla sobre la aparición de las «muguets», en Madrid no puede soslayarse una mención acerca de los primeros pregones de lilas. Las lilas tienen en nuestra ciudad un corto periodo de duración. Cuando nace abril no ha empezado la floración y, cuando termina, ya se han extinguido.

Además, aunque los voceadores siguen dando a las lilas la procedencia de la Casa de Campo, lo cierto es que, a partir de la guerra, apenas si quedan en dicho recinto un centenar de lilos y, desde luego, las flores que se venden en nuestras calles no proceden de allí, sino de jardines particulares, de Aranjuez, de La Granja y de otras fincas de los alrededores de la urbe.

Veinte días de abril abren y cierran el ciclo de las lilas, las flores de fina calidad y de fragancia delgada y sutil que encierra siempre la intención de lo aristocrático mezclado con lo popular. Este, quizás sea el secreto, casi goyesco, de su madrileña supervivencia, ya que así se define uno de los caracteres espirituales de la ciudad mezclado al olor floral y al corazón joyante de los ramos que se ofrecen en las tiendas lujosas y en los puestos humildes.

OTRA FIESTA DEL LIBRO

Siempre nos ha parecido bien la Fiesta del Libro, como la Fiesta del Arbol o la Fiesta de la Flor... Dedicar un día a cada tema es hasta poético y, entre unas cosas y otras, de los trescientos sesenta y cinco o sesenta y seis que tiene el año, pocos quedan ya sin su consagración correspondiente. Alegra el ánimo ver los puestos de libros en la calle saliendo al paso del viandante con la tentación del precio rebajado, y conforta el recuerdo y las evocaciones que, en ese día, se hacen para honrar la memoria de don Miguel de Cervantes Saavedra, símbolo el más alto de las letras hispánicas, asociados a la novela máxima del Hidalgo Manchego, que sigue cabalgando idealmente en toda generosa empresa... Y da una buena sensación cultural la comprobación del gran número de conferencias, divagaciones y disertaciones que se pronuncian acerca del Quijote, de Sancho Panza, de Dulcinea y hasta de los Molinos.

Todo ello repetimos=es esplendoroso, pero también lo sería que, de una vez y para siempre, se protegiera de verdad al libro español, evitando, por ejemplo, el latrocinio de los países que copiratean las ediciones, ampliando mediante la multiplicación de bibliotecas populares y adquisiciones, el nivel de venta de los volúmenes, y estableciendo un contingente para la novela extranjera que invade nuestro mercado. ¿Verdad que eso sería una buena ampliación de la Fiesta o Día libresco?

UN SERVICIO NECESARIO

Hace tiempo que está planteado en Madrid el problema de la renovación de un servicio municipal de primer orden: la recogida de basuras. En todas las grandes ciudades del mundo, menos en nuestra capital, la retirada diaria de los residuos domiciliarios se efectúa por empleados y por vehículos que cumplen su cometido en condiciones perfectas y que trasladan las basuras a los hornos de incineración, en los que, como es sabido, se obtienen pingües beneficios de los aprovechamientos. Pero en Madrid, aparte de un rudimentario servicio de limpieza, todavía funcionan los traperos y sus carritos, que constituyen un peligro para la salud pública y un espectáculo degradante y cochambroso.

Los cronistas municipales gritan el celo del Ayuntamiento para que pongan fin a esta situación lamentable y también ponen reparos al criterio de la Alcaldía que se inclina por las soluciones graduales y parciales, cuando lo cierto es que la cuestión ha de ser atacada de frente y sin contemplaciones, gastando lo que sea preciso, instalando lo que haga falta, organizando la maquinaria y el personal necesario... Todo antes de que continúe la vergüenza suburbana de los traperos, inconcebible en una capital digna de tal nombre.

Audiencias de S. E. el Jefe del Estado

AUDIENCIA CIVIL

MADRID, 23.—S. E. el Jefe del Estado y Generalísimo de los Ejércitos, recibió audiencia civil en el Palacio de El Pardo a los siguientes señores:

Reverendísimo señor monseñor Van Waeyernber, rector de la Universidad Católica de Lovaina; Comisión de la Cofradía del Santísimo Cristo de las Batallas, Toro (Zamora), presidida por el párroco de San Julián, don Emilio Gutiérrez Rubio; Rvdmo. señor obispo titular de Fouchowl (China), monseñor Labrador; don Damián de Oriol, marqués de Santa Coloma, acompañado de su hija María Teresa; don Fernando Martín-Sánchez Juliá, presidente de la Junta de gobierno de la Editorial Católica, y don José María Sinués, presidente del Consejo de Administración; don José Arce, embajador argentino; don Germán Baráibar, encargado de Negocios de España en La Habana; don José María de Oriol; don Emilio Díaz Caneja, rector de la Universidad de Valladolid y director honorario de la Casa de Salud de Valdecilla; don Ismael Roso de Luna, y don Juan A. Ortigosa Irigoyen.

AUDIENCIA MILITAR

Excmo. Sr. don Maximino Bartomeu y González-Longoria, teniente general; Excmo. señor don Venancio Tutor Gil, general de brigada de Infantería; Excmo. señor don Manuel Carmona y Pérez de Vera, general de brigada de Artillería; Excmo. señor don Francisco Marinas Gallego, general de brigada de Artillería; Excmo. señor don Rafael Baquera Alvarez, general de brigada del Aire; don Julio García de Cáceres y Artal, coronel de la escala del Aire; Excmo. señor don César Gómez Lucía, coronel de Aviación de la escala de Tierra; don Alfredo Blasco Arnaudan, coronel interventor del Aire; don Gaspar Regalado Rodríguez, coronel de Artillería; don Fernando Orduña del Moral, coronel de Infantería de la escala complementaria; D. Cándido Calvo Ulled, coronel de Infantería de Marina; don Fausto Saavedra Collado, capitán de navío; don José Augosto Gómez Castrillón, teniente coronel de Estado Mayor, y don Miguel Godoy de Mérida, teniente de navío.

España en la Prensa norteamericana

(Viene de primera página)

jador en Madrid, Lincoln Mac Veagh, proceda de Lisboa, donde sirvió en los dos últimos años. Aunque demócrata convencido, no espera que los países en que está acreditado practiquen una democracia jeffersoniana. Es un hombre de principios fuertes, poco emotivo, muy paciente, pero en extremo tolerante y de gran tacto; conoce perfectamente la solidaridad militar hispano-portuguesa, y no es hombre que se alarme ante manifestaciones de prestigio español por esfuerzos para reforzar la posición española en el Mediterráneo; puede contarse con que intentará sacar ventaja de esta nueva renacencia española para intentar sacar ventaja para nuestra patria, para España y para todos los países europeos.

Por su parte, el prestigioso diario de Washington «Star» ha publicado un editorial en el que, después de recordar la premisa básica de la unidad estratégica de la Península Ibérica, dice, en el propio interés de Estados Unidos, deben mantenerse con Madrid unas relaciones más estrechas.

Estas relaciones, dice, se han visto retrasadas por vacilaciones propias o la abierta desaprobación de otros países aliados. Aludiendo al actual viaje del ministro de Asuntos Exteriores por el Oriente Medio, el periódico declara que España podría encontrarse al frente de una agrupación de los países árabes, la mayoría de los cuales están disgustados con una o las tres grandes potencias occidentales, y ello daría a aquella nación una nueva fuerza para poder negociar y le permitiría obtener «una razón adicional para su aceptación en la alianza de seguridad occidental».—(Efe.)

Eden se reune con los embajadores británicos en Egipto y Sudán

El residente general regresa a Túnez dispuesto a acelerar las reformas

LONDRES, 23.— El secretario del Foreign Office, Eden, se ha reunido con el embajador británico en El Cairo, Sir Ralph Stevenson y el embajador general del Sudán, sir Robert Jowe, para discutir el futuro de las conversaciones anglioegipcias.

La conferencia comenzó a las once y media. Se espera que llegue esta tarde del Cairo sir Briau Robertson, comandante en jefe de las fuerzas de Oriente Medio. No se sabe si será llamado a las anteriores conversaciones.—(Efe)

REGRESA A TUNEZ

TUNEZ, 23.— El residente general francés, Autecloque, ha regresado a Túnez, procedente de París, con instrucciones para restablecer el orden en el Protectorado.

Inmediatamente marchó a conferenciar con el secretario general francés, Raymond Pons. Mañana se entrevistará con el bey de Túnez para informarle de las conversaciones que ha sostenido en París con las altas autoridades francesas.

Fuentes relacionadas con la Residencia dicen que Auteclocque se dedicará a acelerar las reformas que se espera conduzcan a la paz.

El Consejo de Investigaciones Científicas

impone la medalla de consejero de honor al rector de la Universidad de Lovaina

MADRID, 23.— En la capilla del Espíritu Santo del Consejo Superior de Investigaciones Científicas se celebró a las diez de la mañana una misa de réquiem, oficiada por fray José López Ortiz, obispo de Tuy, en sufragio de los Excmos. Sres. don Blas Taracena Aguirre, D. Fernando Rodríguez-Fornos González, don Pedro Muguruza Otaño y demás miembros del Consejo fallecidos durante el año.

Asistieron a la ceremonia religiosa el ministro de Educación Nacional, don Joaquín Ruiz Jiménez; el presidente del Consejo de Investigaciones, miembros del mismo y otras personalidades.

A las once de la mañana se celebró la segunda sesión plenaria, informando varios Institutos.

A continuación de los informes de los presidentes de los Patronatos, el ministro de Educación Nacional, Sr. Ruiz Jiménez, impuso las medallas de consejeros de honor a monseñor Honore van Waeyenberg, rector magnífico de la Universidad de Lovaina, y a don Ramón María Aller Ulloa; y de número, a don Rafael Valco Serer, don Fernando de Castro Rodríguez, don Carlos Gil y Gil y don Eduardo Torroja Miret.

El ministro de Educación Nacional, después de felicitar a todos los consejeros a quienes les fué impuesta la medalla, hizo especial mención de la personalidad del rector de la Universidad de Lovaina, monseñor Van Waeyenberg, y destacó el significado de aquel centro docente como uno de los más luminosos en la vida espiritual de Europa. Explicó el señor Ruiz Jiménez cómo Lovaina, salvando las distancias de tiempo, ha hecho posible que se mantenga vivo el pensamiento escolástico en el mundo, con lo que ha contribuído en la gran obra de cristianización.

El rector de Lovaina, monseñor Van Waeyenberg, hizo uso de la palabra para agradecer al Consejo Superior de Investigaciones Científicas la distinción de que le ha hecho objeto, y subrayó el carácter de la obra que realiza este organismo como una de las empresas al servicio de la verdad. Refiriéndose a los grandes beneficios que ha de proporcionar la ciencia cristiana, significó que tanto España como Bélgica, unidas en estas tareas espirituales, pueden colaborar en gran medida a la paz que el mundo desea y sólo proporcionará la verdad.

La disputa franco-alemana sobre el Sarre está lejos de arreglarse, según declara Adenauer

BONN, 23.—El canciller de la Alemania Occidental, Adenauer, ha declarado hoy en el Parlamento que la disputa con Francia acerca del Sarre está lejos de arreglarse, y dió a entender que por el momento no continúan las discusiones con París. Dijo que el Gobierno alemán no aceptará nunca la separación del Sarre de Alemania ni la agregación económica a Francia como base para las negociaciones sobre el territorio, con ricos yacimientos carboníferos.

Refiriéndose a la moción aprobada por el Consejo de la República francesa (Cámara Alta) durante el debate de ratificación del plan Schuman para la fusión de las industrias pesadas, Adenauer declaró, aludiendo a la moción que pedía la unión económica del Sarre con Francia: «No creo que las negociaciones sobre esta base tengan ninguna probabilidad de éxito, y mi desilusión es que el arreglo de la cuestión del Sarre tiene que retrasarse». Advirtió a continuación que el problema del Sarre habrá de resolverse pronto si ha de unirse Europa. Puso de relieve lo que el Sarre significa para la estrecha y pacífica cooperación de Alemania y Francia, que puede convertirse en obstáculo para la integración de Europa.

«Por eso —dijo— este problema se ha convertido en una constante preocupación de los estadistas responsables europeos y norteamericanos».

Adenauer dijo que él y el ministro francés de Asuntos Exteriores, Schuman, acordaron en París el mes pasado que una Comisión germanofrancesa deberá determinar las posibilidades de unas elecciones verdaderamente libres en el Sarre, porque ambos ministros estuvieron de acuerdo en que no puede ignorarse a un Parlamento sarrense libremente elegido al determinar el futuro del Valle. Agregó finalmente que no había reconocido la Alemania Occidental ni «de jure» ni «de facto» la legalidad del actual Gobierno del Sarre.(Efe).

SE INSISTE EN LAS GARANTIAS

PARIS, 23.—En círculos bien informados de esta capital, dice la Agencia «Reuter», se dice hoy que Estados Unidos y Gran Bretaña han acordado dar a Francia garantías especiales contra el riesgo de que Alemania se retire algún día del Ejército europeo y transforme sus fuerzas del mismo en Ejército nacional. Se añade que representantes de las dos potencias anglosajonas están elaborando en París el texto de garantía.—(Efe).

Aparato de televisión submarina

LONDRES, 23.—Un aparato de televisión submarina ha sido presentado por vez primera por el Almirantazgo en Wort (Surrey) ante los agregados navales en Londres, exceptuados los de los países citados tras el telón de acero. El aparato, fabricado por la Empresa Marconi, puede ser utilizado a una profundidad de trescientos metros.—(Efe).

C.S.-12716
SUPOSITORIOS
ROVI
DE GLICERINA PURA
se produce el efecto en el momento deseado
NO CREAN HABITO
CORRIGEN EL ESTREÑIMIENTO
DE VENTA EN FARMACIAS

†

EL ILUSTRISIMO SEÑOR

Don Pedro María de Cura y Lope

(Caballero de la Orden de la Legitimidad, Terciario Franciscano, ex-Diputado provincial, Consejero de la Caja Provincial de Ahorros e Inspector farmacéutico municipal)

FALLECIO EN BAÑARES EN EL DIA DE AYER, A LOS 62 AÑOS DE EDAD

habiendo recibido los Santos Sacramentos y la Bendición Apostólica de Su Santidad

R. I. P.

Su Director espiritual, Rvdo. P. Ruiz, S. J.; su apenada viuda, doña Pilar Gadea Ruiz-Olalla; hermano, Excmo. señor don Lorenzo de Cura (Presidente de la Diputación de Alava); hermanos políticos, doña Antonia de Salazar, don Benjamín, doña Jesusa y doña María Gadea y doña Mariana López Angulo; sobrinos, primos y demás familia, participan a sus amistades tan dolorosa pérdida y les ruegan una oración por el eterno descanso de su alma y la asistencia a los actos abajo indicados, por cuyo favor les quedarán muy agradecidos.

Bañares, 24 de abril de 1952

CONDUCCION DEL CADAVER.—HOY, JUEVES, a las CINCO de la tarde.
FUNERAL Y MISA DE REQUIEM.—MAÑANA, VIERNES, a las ONCE.
A las tres y media de la tarde saldrá un autobús de frente al Café Hijelmo.

†

EL ILUSTRISIMO SEÑOR

Don Pedro María de Cura y Lope

(Consejero de la Caja Provincial de Ahorros de Logroño)

FALLECIO EN BAÑARES EN EL DIA DE AYER, A LOS 62 AÑOS DE EDAD

habiendo recibido los Santos Sacramentos y la Bendición Apostólica de Su Santidad

R. I. P.

El Consejo de Administración, Director y empleados de la Institución, al participar tan sensible pérdida, invitan a la solemne misa que en sufragio de su alma se celebrará MAÑANA, VIERNES, día 25, a las ONCE, en el altar Mayor de la Insigne Iglesia Colegial de Santa María de la Redonda, por cuyo especial favor les quedarán muy agradecidos.

Logroño, 24 de abril de 1952.

SGCB2021