

REDACCION		SUSCRIPCIONES	
ADMINISTRACION	Teléfono	ESPAÑA	
SUSCRIPCIONES	25-61-32	3 meses	54,60
VENTA	Centralita	6 meses	109,20
PUBLICIDAD		1 año	218,40
		EXTRANJERO	
		6 meses	157,20
		1 año	314,40
Apartado de Correos núm. 517			
NARVAEZ, 70. MADRID			

# PUEBLO

Año XIV.—Núm. 4.325.—70 céntimos

Madrid, martes 11 agosto 1953

## EL TIEMPO

Tiempo probable.—Nubosidad en la costa sur y Marruecos, con posibilidad de algún chubasco o tormenta.  
Temperaturas.—Máxima, de 37 grados, en Badoz, Córdoba y Jaén, y mínima, de 14, en Lugo.  
En Madrid.—Mínima, a las siete de la mañana, de 19,9, y máxima, hasta las trece horas, de 30,8.

### TURISMO FRUSTRADO LAS HUELGAS TIENEN LA CULPA



Los transportes se han visto seriamente afectados por la reciente ola de huelgas que ha envuelto a Francia. La agitación social no sólo ha causado molestias a los franceses, sino también a aquellos turistas que habían pensado en nuestro vecino país como lugar ideal para pasar sus vacaciones, o de tránsito para otros lugares. Estas jóvenes inglesas, formando un grupo alegre, confiado y dormilón, esperan en el andén de la estación el tren que ha de sacarlas de la "dulce Francia". No tuvieron suerte. La huelga les estropeó las vacaciones. El servicio de trenes es todavía hoy caótico y está casi paralizado. Por otra parte, socialistas y comunistas trabajan para obtener las firmas de los 209 diputados que hacen falta para convocar a la Asamblea Nacional, a fin de celebrar una votación de confianza sobre el programa de Lanier. En suma, no acaba de restablecerse la normalidad en Francia.

# LOS 3 GRANDES INTERROGARÁN AL KREMLIN:

## ¿Sobre qué bases quieren ustedes firmar el tratado de paz con Austria?

### Churchill se reintegrará mañana al despacho de los asuntos internacionales

WASHINGTON, 11.—Los funcionarios diplomáticos han manifestado—dice la United Press—que los Estados Unidos, Gran Bretaña y Francia enviarán, probablemente, la semana próxima notas idénticas a la Unión Soviética en las que preguntarán al Kremlin sobre qué bases quiere firmar y concluir un Tratado de Paz con Austria. Estas notas serán contestación a la nota soviética del pasado 30 de julio. En esta nota, Rusia decía que se dispondría a reanudar las conversaciones siempre y cuando las tres potencias prescindieran del corte borrador que con anterioridad habían pedido que se utilizara como base para reanudar las negociaciones. Los funcionarios diplomáticos citados—agrega la United Press—han expresado su total convicción de que las potencias occidentales se avengan a retirar el citado borrador, siempre que Rusia demuestre por su parte sinceridad en la reanudación de las conversaciones con vistas a concluir un Tratado con Austria. (Efe.)

#### CHURCHILL VUELVE A SU CASA

LONDRES, 11.—El primer ministro, sir Winston Churchill, abandonará su residencia oficial de campo en Chequers, probablemente, mañana, miércoles, para volver a su propia casa, en Charwell. Desde allí supervisará los asuntos de gobierno, especialmente los internacionales, durante el mes de agosto. Se dice que Churchill se encuentra bastante bien para poder cumplir con dicha responsabilidad, aun cuando los médicos le han aconsejado que no se esfuerce mucho. (Efe.)

#### EL PRESIDENTE NORTEAMERICANO SE ENTREVISTA CON UN ALTO JEFE DE ESTADO MAYOR

DENVER, 11.—El Presidente Eisenhower conferenciará hoy con el almirante Radford, presidente de la Junta de Jefes de Estado Mayor, según anuncia el secretario de Prensa de la Casa Blanca, Haggerty, quien añadió que tal visita no significa que exista nada anormal, sino sencillamente la necesidad de informar al Presidente sobre la situación internacional, desde el punto de vista de los servicios armados, semanalmente. (Efe.)

#### EISENHOWER SERA EL CANDIDATO REPUBLICANO PARA 1956

WASHINGTON, 11.—El senador James H. Duff ha manifestado hoy que el Presidente Eisenhower será el candidato del partido republicano para la Presidencia de las elecciones de 1956, si así lo desea. (Efe.)

### EXTRAÑA MEZCLA DE NORTEAMERICANOS

INCHON, 11.—El buque de transporte militar "General Nelson K. Walker" ha zarpado rumbo a EE. UU. con una extraña mezcla de norteamericanos leales, comunistas traidores y espías adiestrados. Se trata de 328 ex prisioneros liberados del cautiverio comunista en los cinco primeros días del gran canje. Se cree que los espías citados son ex prisioneros que se proponen luchar contra la democracia y a favor del comunismo en los Estados Unidos. Naturalmente, van convenientemente o su to diados.

# Dificultades económicas en los Estados Unidos

## El Gobierno más rico de la tierra va a dar largas a los acreedores

NUEVA YORK. (Crónica del corresponsal de FIEL, Vicente Royo.)—Las dificultades económicas están haciendo mella en la Administración de Eisenhower. El Gobierno más rico de la tierra, comenzará pronto a dejar sin pagar sus cuentas, dando largas a los acreedores. El ministro de Hacienda, Humphrey se pasa las noches de claro en claro haciendo números, tratando de encontrar solución a los múltiples problemas que se le avecinan como consecuencia de la escasez de fondos.

Los esfuerzos del Presidente Eisenhower para evitar la penuria de fondos en la caja fuerte del Estado se estrellaron ante la oposición senatorial. Eisenhower pidió al Congreso, en el último instante de sus sesiones, que autorizara a la Hacienda para aumentar 15.000 millones de dólares al límite de la deuda pública, fijado actualmente en 275.000 millones de dólares.

Se pensaba en principio que el referido aumento no sería necesario, pero ulteriores estudios del ministro de Hacienda llevaron a la conclusión de que había que hacerlo. Cuando el antiguo general tomó posesión de la Presidencia del país, la deuda pública estaba en 267.300 millones de dólares. Al acabar el año fiscal, el pasado 30 de junio, la deuda era de 266.100 millones. Sin embargo, el Gobierno ha solicitado créditos, desde esa fecha, por valor de 6.400 millones de dólares, colocando la deuda pública a una altura de 272.500 millones de dólares.

El ministro de Hacienda ha dado a conocer una realidad: el Gobierno sólo dispone ahora de 9.000 millones de dólares en metálico, contra los cuales, los gastos, hasta que el Congreso se reúna el próximo enero, suman cerca de los 12.000 millones de dólares. Aunque la Hacienda puede solicitar créditos por otros 2.500 millones de dólares, el balance para finales de año todavía sería desfavorable.

Fueron estas consideraciones las que decidieron a Eisenhower a solicitar del Congreso que se aumentase el límite de la deuda hasta 290.000 millones de dólares.

La petición del Presidente tuvo en la Cámara una acogida favorable. El Comité de Medios y Arbitros, presidido por el representante Reed, con que "Ike" mantuvo violentos choques a raíz del impuesto sobre exceso de utilidades, apoyó esta vez el deseo de Eisenhower sin la menor protesta. Sin embargo, el Comité de Finanzas del Senado, presidido por Eugene H. Millikin, le asestó un rudo golpe, desechándolo por once votos contra cuatro.

De nada sirvieron las maniobras del Presidente, quien, deseando ganar por el estómago a la facción rebelde, invitó a la Casa Blanca a Millikin y a otras figuras políticas para discutir el asunto de nuevo. Sin embargo, el Comité siguió manifestando su oposición.

Parecerá extraño que, ante la evidencia de las cifras, un grupo de senadores republicanos se oponga a la petición del Presidente, poniendo a pique la buena marcha de la economía del Estado, que está ahora en sus manos. Pero un análisis más minucioso nos demuestra que la actitud del Comité de Finanzas no tiene nada de incongruente.

Los senadores se enfrentarán en seguida con las próximas elecciones. El programa político de Eisenhower proclamaba desde el primer momento una disminución de los impuestos y un saneamiento de la economía, reduciendo gastos para que descendiese la deuda nacional.

Mal viento correrá a los senadores si, al desarrollar la campaña para su reelección, no pueden presentar unos hechos contundentes que demuestren la exactitud rigurosa con que la nueva Administración sabe cumplir lo prometido.

Gabría preguntarse: ¿pero es que la reelección es más importante que la seguridad nacional?

Es que el riesgo de la bancarrota que podría ocasionar el "pánico", como Humphrey ha apuntado, está por debajo de los intereses personales de un grupo de señores?

La respuesta sería: Lo que pase después no importa. Ya se buscará la fórmula adecuada para arreglarlo. Lo que importa ahora es continuar siendo senador.

# MUSSADEQ GANA EL PLEBISCITO

## Los comunistas hicieron acto de presencia en toda Persia El Sha parece dispuesto a abandonar el país

TEHERAN, 11.—El triunfo obtenido por Mussadeq con su plebiscito ha acabado con todas las esperanzas de los políticos de la oposición de que el Parlamento no fuera disuelto. Los funcionarios del Gobierno habían anticipado que el Majlis sería disuelto el jueves. Se cree probable que sean convocadas elecciones para un nuevo Parlamento, en plazo relativamente corto, si en efecto el actual es disuelto. (Efe.)

#### INCIDENTES GRAVES

TEHERAN, 11.—Según una información de Prensa, en el curso del referéndum se desarrollaron graves incidentes en Malayir. Resultaron cuatro personas muertas y 18 heridas. (Efe.)

#### MANIFESTACIONES EN PRO DE MUSSADEQ

TEHERAN, 11.—Se confirma

que la jornada del referéndum en la mayor parte de las grandes ciudades persas ha dado ocasión a manifestaciones en favor de Mussadeq. El partido procomunista hizo en ellas acto de presencia, lo mismo que en Teherán. Desfilaron especialmente mujeres. Se señalan algunos incidentes electorales en varias ciudades. (Efe.)

#### WASHINGTON SE NIEGA A COLABORAR LA COLABORACION IRANO-SOVIETICA

WASHINGTON, 10.—En los centros oficiales se han negado a comentar la noticia aparecida en la Prensa soviética según la cual la U. R. S. S. establecerá en Teherán una Comisión para negociar las problemas económicos y de fronteras. (Efe.)

#### EL EMPERADOR SE AUSENTA DE LA CAPITAL

TEHERAN, 11.—El emperador y su esposa han partido esta mañana en avión para Pamsar, a orillas del mar Caspio. Así, el soberano está ausente de Teherán en el momento en que el primer ministro doctor Musadeq anuncia el resultado del referéndum y, eventualmente, la disolución de la Cámara. (Efe.)

#### EL SHA, DISPUESTO A ABANDONAR EL PAIS

LONDRES, 11.—El diario "Evening News" publica una información en la que asegura que el Sha de Persia se propone abandonar el país, en secreto si es necesario, durante "un período de tiempo desconocido y rumbo a un país que se ignora". (Efe.)

# Stalin confió a Beria el plan para creación de las ciudades atómicas

## El ministro del Interior, hoy en desgracia, llegó con su poder hasta las Embajadas rusas en el extranjero, desde las que dirigió el impresionante asunto de los "espías de la energía nuclear"

El Servicio de Información Militar informó a Malenkov del "golpe de Estado que preparaba el de la Policía secreta"

Mañana comenzaremos la publicación del reportaje de Galo Hierro que, bajo el título "Gran batalla sorda a la sombra del Kremlin", reúne una extensa y objetiva información y numerosos datos de la supuesta batalla que se está librando en el Kremlin con un único objetivo: el Poder.

# Vichinski llega hoy a Nueva York

NUEVA YORK, 11.—Andrei Vichinski, delegado soviético permanente en las Naciones Unidas, llega hoy, a bordo del "Queen Mary", acompañado de su hija y un grupo de funcionarios de las Naciones Unidas, para asistir a la temporada de sesiones especiales de la Asamblea General, que empieza el día 17. (Efe.)









# SANTANDER

Santander, como todos los años, nos ofreció durante el verano una exaltada muestra de su vitalidad a través de diferentes actos públicos, que constituyen un verdadero torneo de arte y cultura, cuyos ecos llegan a los más apartados rincones de España.

Pocas provincias reúnen, como ésta, facetas más diferentes en el cultivo de todas las actividades. Por ello, PUEBLO quiere recoger en sus páginas algunos aspectos del esfuerzo constante y vario de esta tierra, que José María de Pereda llamó, con toda justicia, la de las maravillas de la Naturaleza.



Panorámica del famoso valle de Pas.

## OBRA Y ESFUERZO DE LA ORGANIZACION SINDICAL MONTAÑESA

### El próximo mes de diciembre tendrá lugar el I Congreso Provincial de Trabajadores

La Montaña ha adquirido una importante evolución industrial en estos últimos años. Digalo si no ese triángulo Santander-Torrelavega-Reinosa, aparte de otras localizaciones fabriles que marcan un ritmo progresivo en la evolución de la provincia.

Ello hace que, junto con los problemas que ofrece la agricultura y la ganadería, la acción sindical tenga un extenso campo, por constituir esta provincia un complejo económico con los más variados aspectos. Muéstralo así la gran actividad que desarrolla el delegado provincial de Sindicatos, don José Navarro Villodre —todo dinamismo y esfuerzo—, siempre atento a cuantos lugares provinciales requieren su presencia. Y en cuanto al movimiento en la Delegación, bastará con decir que se celebran al mes más de ciento setenta reuniones entre económicas y sociales.

Como acontecimientos destacados debemos recordar la I Asamblea Provincial de Ganaderos de Vacuno, que coincidió con la inauguración de la Casa Sindical, a la que asistieron el Delegado Nacional, don José Solís Ruiz, y las más destacadas jerarquías de la organización, como igualmente el importantísimo Consejo Económico

Sindical del mes de marzo, con la presencia del secretario nacional, señor Vizcaino, preparándose en la actualidad el I Congreso Provincial de Trabajadores, que se ha de celebrar en el próximo mes de diciembre.

Gran preocupación de la Delegación Provincial ha sido la de la vivienda del productor, pudiendo decirse que las realizadas a través de la Obra Sindical del Hogar son las únicas auténticamente baratas construidas en Santander. Hace diez años está habitado el grupo llamado "Los Santos Mártires", compuesto de 161 viviendas. Hace cuatro que se terminó el llamado "José María de Pereda", integrado por 135 viviendas, todas ellas habitadas. Y el grupo de viviendas del poblado de pescadores que lleva el perediano nombre de "Sotileza", del que han sido entregadas 240, y se trabaja en nuevas fases para completar las 683 que integrarán esta incomparable ciudad pescadora. También se trabaja en el grupo "Pedro Velarde", del cual hay habitadas dos centenares de las 348 que la integran.

En cuanto a la provincia, la Obra Sindical del Hogar ha realizado en Laredo un grupo de 24 chalets unifamiliares, trabajando actualmente en la construcción del grupo llamado "Virgen del Carmelo", que ha de constar de 143 viviendas. También los hay en Colindres, Mioño, La Cavada y Ramales, construyéndose actualmente un grupo de doce viviendas en Ampuero; otro, de catorce, en Santoña, y se acometerán pronto cuatro bloques en Reinosa, con un total de 100 viviendas; otro en Torrelavega, de 154; uno en Laredo, de 40; otro en Herreras, de siete; otro en Astillero, de 16, y otro, de seis, en Cuéto. Asimismo, en la capital se iniciará pronto la edificación, en un lugar muy céntrico, de un grupo de 248 viviendas, que se llamará de "Peru Niño".

También es muy interesante la tarea que realiza la Cámara Oficial Sindical Agraria a través de la Obra Sindical de Colonización, habiéndose tramitado el pasado año 280 expedientes para levantar 280 edificaciones rurales, de ellas 104 para viviendas, 69 para estercoleros y 63 para establos-heniles.

En cuanto a la formación del productor, conocida es la insuperable calidad de la famosa de la Granja-Escuela de Heras, verdadero orgullo de la organización sindical española, existiendo además otros centros, como el Taller de Talla, Labra e Imaginería de Santander, así como el Taller-Escuela de Formación Profesional "Nuestra Señora de los Remedios", de Guarizno, y otra análoga institución recientemente terminada en Santoña, y que lleva el

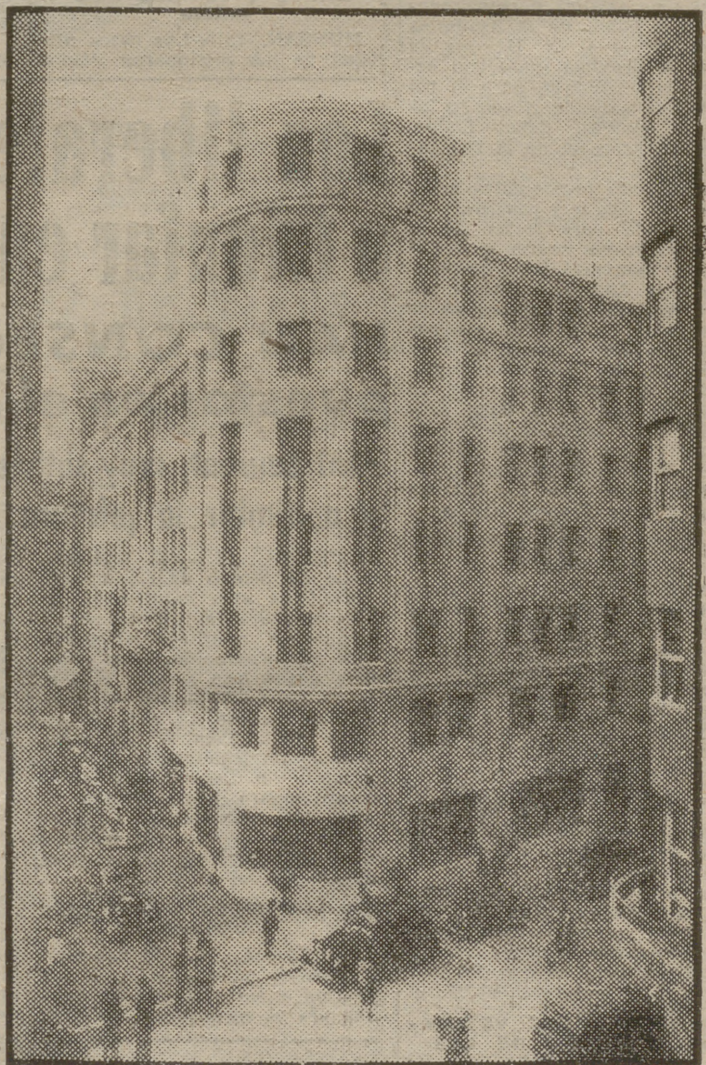

Edificio de la Casa Sindical de Santander.

nombre de "Nuestra Señora del Puerto". Igualmente debemos citar las Academias de Seguro y Banca, el Radio-Club y la Escuela de Idiomas, que sostiene el Sindicato Provincial de Hostelería.

Muy amplia y varia es la labor asistencial sindical en la provincia de Santander. Aparte de la función propia de la Obra "18 de Julio", con su ambulatorio en la capital, destacan las magníficas residencias que la Obra "Educación y Descanso" sostiene en la provincia. Son tres, dos en la capital y una en Castro Urdiales. Las de la capital son la llamada "Hermandad Gómez Peredo", establecida en una soberbia finca de la zona residencial veraniega de Santander —destinada a productores— y la "Francisco Marcano", para familias, enclavada en las inmediaciones de la segunda

playa del Sardinero. Destinada a descanso de productores es la de Castro Urdiales, instalada en un amplio chalet fronterizo a la playa y que lleva el nombre de "Pedro Velarde".

Por no fatigar al lector no detallamos otras actividades, como el Hogar del Productor, deportes, grupos de coros y danzas, etc., participantes estos últimos en festivales internacionales. En cuanto a publicaciones, se editan las siguientes: "Tajo", de la Delegación Provincial de Sindicatos; "Tierras del Norte", de la Cámara Oficial Sindical Agraria; "S. A. M.", de la Cooperativa Lechera S. A. M.; "Detalle", del Sindicato Provincial de Alimentación, y el "Boletín de Información", del Sindicato Provincial de Industrias Químicas.

No queremos terminar esta ojeada sobre la acción sindical en la Montaña sin dedicar un espacio a Torrelavega, dada su importancia industrial, ya que tiene un censo de 16.000 obreros, del que son agrícolas únicamente 1.500.

Actualmente, su delegado sindical comarcal, don Angel-Ruiz Arendó, trabaja intensamente en tres grandes y viejas aspiraciones: la construcción de 153 viviendas, para las cuales ya se cuenta con el terreno suficiente e incluso con los proyectos redactados; la Escuela Sindical de Formación Profesional, capaz para 300 aprendices, y que también cuenta con terrenos propios, y la Casa Sindical Comarcal, obra que se encuentra ya, felizmente, en marcha. Estas tres necesidades fundamentales de Torrelavega fueron apreciadas por el Delegado Nacional de Sindicatos, don José Solís Ruiz, en su visita a esta ciudad durante el pasado mes de junio, prometiendo llevarlas a la práctica en breve plazo.

Estos son, en síntesis, los perfiles más interesantes de la actividad sindical santanderina, que por su fecunda labor y dedicación constante merece los máximos elogios.

## Los motivos turísticos de la Montaña

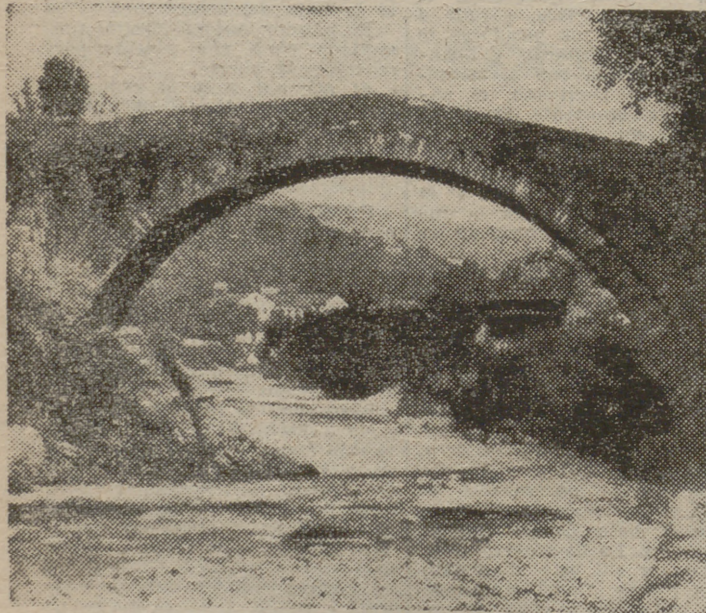

Es imposible, fuera del circuito de carreteras montaÑesas, sus múltiples caminos y senderos, casi escondidos, encontrar un regalo del espíritu como el que nos brindan los itinerarios montaÑeses, bajo un sol que espelnde sin violencia y un clima suave, grato y acogedor.

Pocas regiones del mundo ofrecen, como la Montaña, un haz tan rico de atractivos turísticos. Y, claro es, en primer término, hay que citar el mar. "Para muchos, para la mayor parte—ha escrito, pluma tan selecta como la del director de nuestro querido colega "Aletia", señor Cáceres—, Santander y su provincia son el mar, son las playas, cuya pluralidad abundosa no se agota en el abanico múltiple de dorada arena con que se ciñe la capital de la Montaña, sino que se extiende de un extremo a otro del ancho litoral de la provincia, ofreciéndose a veces en virginales repliegues de la costa o ensanchándose en largos arenales rubios festoneados—como en Comillas, en Suances, en Santoña, Laredo, Castro Urdiales—, por teorías de blancos chalets, de merenderos pintorescos, de concurridos hoteles y clubs veraniegos."

Pero si este mar castellano es bello en sus contrastes, el paisaje no le va a la zaga, ofreciéndose a la contemplación del curioso y andariego escenas sorprendentes, en los que la naturaleza ha hecho gala de la más variada fantasía. Y así vemos en esta incomparable geografía altas cumbres con sus climas nevados y desfiladeros impresionantes junto a grandes zonas boscosas y valles paradisíacos por los que discurren ríos apacibles.

Es imposible, fuera del circuito de carreteras montaÑesas, sus múltiples caminos y senderos, casi escondidos, encontrar un regalo del espíritu como el que nos brindan los itinerarios montaÑeses, bajo un sol que espelnde sin violencia y un clima suave, grato y acogedor.

Y si el paisaje nos guarda estos atractivos, no hay que olvidar el complemento de las viejas piedras que atesora. "Solemnas colegiadas medievales—dice el señor Cáceres—, iglesias románicas, doradas casucas semihundidas en el verdor, castillejos aldeanos, nobles casonas agobiadas por la historia cuajada en sus escudos enormes... A veces, toda esa múltiple belleza de piedra se agita en prodigiosas agrupaciones

urbanas y ante el viajero maravillado surgen Cartes, Viénotes, Barcenillas o Santillana del Mar, o la ciudadela de San Vicente de la Barquera, o los barrios antiguos de Liérganes, Potes, Laredo, Castro Urdiales o Aleida. A veces también el arte hay que buscarlo bajo la tierra, porque no hay comarca en el mundo que pueda competir con ésta en prehistóricas pinturas rupestres, y el techo de la caverna de Altamira, naturalmente, sin tener par en el Universo."

Tan distintos atractivos se enriquecen, por último, con las manifestaciones culturales y deportivas. Santander cuida especialmente su vestido intelectual, cuajado en su actividad universitaria internacional y en un variado programa de música, danza y teatro, al aire libre, que tiene justificada fama. Y en cuanto al deporte, todas las manifestaciones se cultivan en este mar y esta tierra propicias a su cultivo, desde los señoriales a los populares. Todo justifica plenamente la gran corriente de turismo que todos los años se vierte en esta provincia, procedente de los más apartados rincones del mundo.

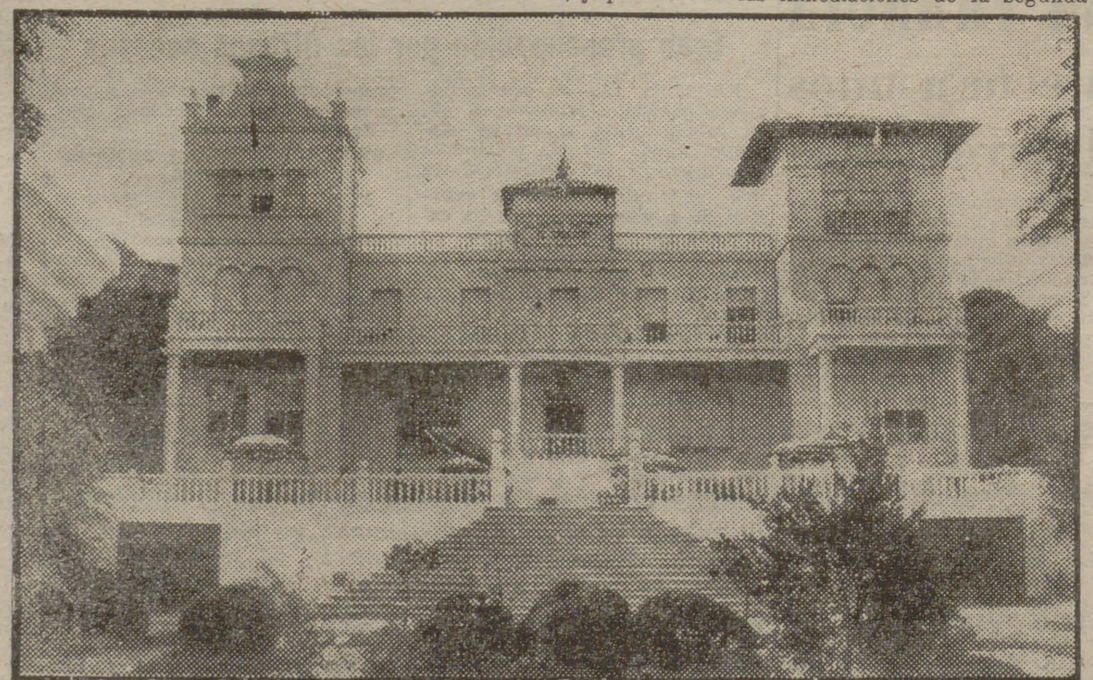

Residencia "Francisco Marcano", para familias de productores.

# SANTANDER

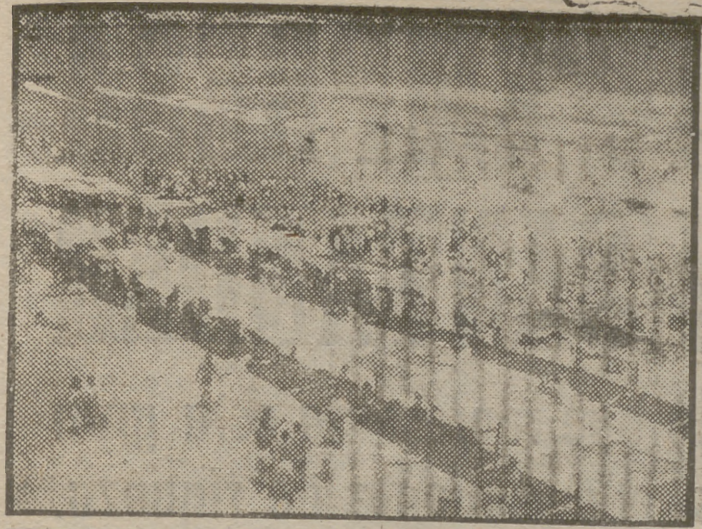

LA INDUSTRIA DE LA MADERA

## “Marga S. A.” realiza importantes exportaciones de sus productos al extranjero

La industria ha adquirido en Santander, después de nuestra guerra de Liberación, un impulso verdaderamente extraordinario, con lo cual esta creciente fuente de riqueza viene a completarse el importante panorama agrícola de la provincia.

La propia capital y sus alrededores de Maliaño, Astillero, La Cavada, etc., ofrecen hoy unos rasgos fabriles muy acusados, con sus modernas factorías, sus chimeneas y almacenes, claro exponente de esta clase de actividades que quitan a Santander ese antiguo concepto de ciudad de placer, exclusivamente veraniega.

En el aspecto maderero tiene singular relieve “Marga, S. A.”, entidad constituida el año 1943, con enclave en la dársena de Maliaño (El Cuadro). Desde el mismo ferrocarril pueden contemplarse estas interesantes instalaciones dedicadas a la fabricación de tableros contrachapados y puertas prefabricadas. El perfil de la fábrica con sus diferentes naves y almacenes llama poderosamente la atención por su modernidad y extensión.

Es Director Gerente de esta Empresa D. Fernando Sánchez Maffern, y Director Técnico, D. Juan Baever Hill, trabajando en la misma 371 obreros y empleados.

Como exponente de su importancia hemos de decir que es la empresa española de este ramo que realiza mayor número de exportaciones, como puede comprarse por las siguientes cifras:

Año 1949...	1.921 metros cúbicos.
" 1950...	1.551 " "
" 1951...	2.206 " "
" 1952...	1.241 " "

Es decir, que las exportaciones de “Marga, S. A.” a diferentes países ha supuesto en el término de tres años y medio 266.853 libras esterlinas y 243.581 dólares, o, lo que es lo mismo, unos 35 millones de pesetas.

Este volumen de producción exportada pone de relieve las variadas facetas que presenta la industria montañesa, y que colocan a esta provincia en un lugar destacado dentro del cuadro general de nuestra economía.

### POLÍTICA SOCIAL DE LA EMPRESA

Pero no solamente sobresale “Marga, S. A.” en el aspecto técnico e industrial, sino también en el campo de los beneficios sociales otorgados a sus empleados y obreros. Siguiendo la preocupación que por tales problemas sienten actualmente las empresas españolas, de mejorar el nivel de vida de sus productores, ofrece a los mismos un conjunto de derechos y ventajas que pueden considerarse como un modelo en su género.

Mediante la creación de los llamados créditos laborales, los obreros de esta entidad pueden adquirir al contado, y abonándose a plazos, cuantos géneros precisen y estén destinados a cubrir sus necesidades, tales como artículos alimenticios, vestido, calzado, muebles, bicicletas, etc., así como aquellos otros motivados por acontecimientos extraordinarios, tales como enlaces matrimoniales, etc. Para la utilización de estos créditos, la empresa tiene un concierto con una serie de reservistas y entidades comerciales que otorgan una bonificación en los precios, y que viene a representar un 10 por 100. La amortización de los referidos préstamos se realiza en el término de diez meses, sin ningún interés, con la particularidad de que a fin de año los descuentos comerciales revierten en beneficio de los obreros en su calidad de retornos cooperativos.

A tales fines se provee a cada productor de un carnet y una especie de talonario de cheques, con los que realizan las compras en los comercios concertados, debiendo advertirse que las cantidades exigibles nunca pueden afectar al jornal del obrero, el cual es prácticamente intangible, recayendo sobre el plus familiar, primas, etcétera. Porque los productores de esta empresa gozan de primas de producción, siendo la primera de este ramo que las ha implantado,

como asimismo porcentajes de aumento en el sueldo con relación a los años de servicio.

También se verifica en la festividad de Reyes un reparto de juguetes a los hijos de los productores, teniendo éstos Cuadro Artístico, Coros, Orquesta y equipo de fútbol, obteniendo el pasado año el título de campeón en el torneo en que participó.

Restanos decir, finalmente, que la fábrica dispone de cuartos de aseo y duchas con todas las comodidades que demanda la moderna higiene.

## ACTIVIDADES AGRICOLAS Y GANADERAS TRASCENDENTAL PLAN DE LA CAMARA OFICIAL SINDICAL AGRARIA YA EN MARCHA

Realización de cursillos de capacitación y campañas sanitarias

La variedad geográfica y climatológica de la provincia de Santander hace que las distintas zonas de la misma acusen peculiaridades agronómicas. Así en la zona alta y la de transición entre la marítima y la de influencia continental, tienen unas características particulares. Entre los cultivos predominan los cereales y leguminosas de invierno, patatas de siembra y consumo y los pastos de zona montañesa. Los cultivos son los típicos cerealistas, estando influidos los pastos por la humedad próxima del mar. En cuanto al resto de la provincia, la influencia marítima es predominante y como consecuencia de ellos las plantas forrajeras y las praderas artificiales y naturales ocupan una gran extensión. Y entre los cultivos son predominantes el maíz, las patatas de consumo, las raíces y plantas hortícolas.

Tales variaciones en los aprovechamientos y cultivos se reflejan, como es natural, en la ganadería que sostienen y que constituye el justificado orgullo de los montañeses.

No en balde se ha llamado a la Montaña la “Suiza española”, dada la calidad y la cantidad de su famosa ganadería. Reciente está el gran triunfo alcanzado en la última Feria Internacional del Campo, celebrada en Madrid, en la que Santander obtuvo la Copa del Generalísimo, así como tres de los cuatro campeonatos que se disputaban. La enorme vocación del pueblo montañés por el cuidado y selección de su ganadería tuvo en este importante certamen el más brillante reflejo, tanto por el número y calidad excepcional de los ejemplares presentados como por el entusiasmo y esfuerzo puestos a contribución para el logro del triunfo.

La empresa que en este sentido ha realizado la Cámara Oficial Sindical Agraria de Santander puede considerarse como íngente y digna de todos los elogios. Pero con ser tan importante la

### Algo de lo que pasó en el incendio de Santander

**S**ABIA usted que en el famoso incendio de Santander, una vez desplazados bomberos de varios puntos de España a aquella ciudad, se encontraron con el problema de que el tipo de rosca de las bocas de riego era diferente al de sus mangueras y que, por lo tanto, no dió el resultado que hubiera debido corresponder a tal movilización?

La Unión Territorial de Cooperativas del Campo se constituyó en Santander en marzo de 1943, asistiendo a dicho acto el entonces Delegado Nacional de Sindicatos, don Fermín Sanz Orrio, y otras jerarquías nacionales y provinciales. Fue un acto solemne, como correspondía a la finalidad perseguida por la ley de Cooperación, y tuvo el carácter de Asamblea extraordinaria.

Desde entonces, y en este lapso de diez años, la Unión Territorial de Cooperativas del Campo de Santander ha realizado una fecunda labor. Así se reconoció en la Asamblea general extraordinaria celebrada el 18 de diciembre de 1952 con el fin de dar cumplimiento a los nuevos estatutos aprobados por la Dirección General de Previsión, y posteriormente, el 12 de marzo último, al dar posesión a la nueva Junta Rectora que dirige hoy los destinos de este organismo.

El cooperativismo tiene antiguas raíces en esta provincia, pudiendo decirse que sus primeros balbuceos apuntaron a principios del actual siglo, tomando concreción al constituirse, en 1909, la Federación Montañesa Católica-Agraria, la cual recogió en su seno cuarenta Sindicatos Agrícolas. Su misión era la de hacer compras en forma cooperativa para todos los Sindicatos.

En 1917, como las Cajas Rurales de Ahorros y Préstamos que funcionaban en los Sindicatos habían adquirido un volumen con-

## EL COOPERATIVISMO EN LA MONTAÑA La Unión Territorial de Cooperativas del Campo ha cumplido diez años Nuevas e interesantes perspectivas

siderable, se creó por la Federación la Caja Central de Ahorros y Préstamos, que sirvió de reguladora a las Cajas Rurales.

De esta Federación salió, andando el tiempo, la hoy floreciente Cooperativa Lechera “S. A. M.”, que hoy es admirada, tanto o más que en la provincia, en todo el territorio nacional, y aun en algunos países extranjeros, por aquellos que al estudio de obras de esta naturaleza dedican sus afanes.

La labor cooperativista en estos cuarenta y tantos años no ha sido llana, sino, por el contrario, llena de obstáculos, que han ido venciendo en una línea de es-

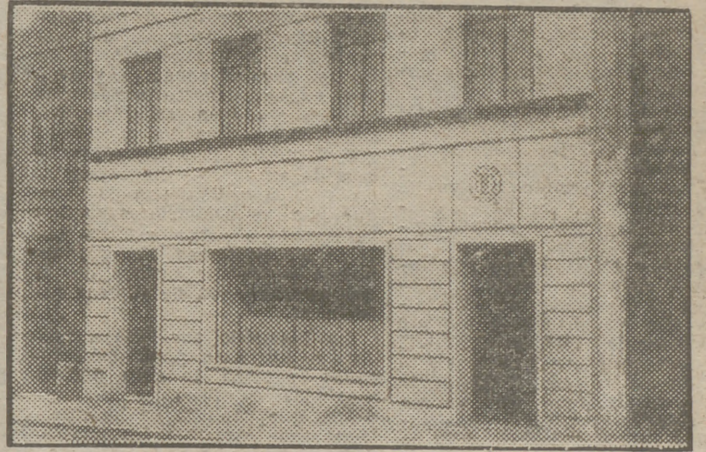

Nuevo edificio, de reciente inauguración, de la Unión Territorial de Cooperativas del Campo.

fuerzo constante, habiéndose redimido millones de campesinos del sistema de aparcería que existía en la provincia con relación a la ganadería.

Este 18 de julio, con motivo de tan destacada conmemoración nacional, la Unión Territorial de Cooperativas del Campo ha inaugurado sus nuevas instalaciones, ofreciendo su gran vitalidad actual con un programa para el futuro del mayor interés.

Aparte de toda la labor de orden cooperativo y de crédito agrícola que viene fomentando su actual Jefe Rector, D. Juan Cuesta Urceley, tiene vastos proyectos sobre intensificación de cultivos apropiados que hagan más remunerador el sostenimiento de la ca-

baña montañesa, que es base de la riqueza de esta provincia. El señor Cuesta Urceley está en relación con el Consejo de Investigaciones Científicas y con el Consejo Económico para la realización de estudios de las tierras en las diversas zonas de la comarca montañesa, como igualmente para la aplicación y empleo de las semillas y fertilizantes más adecuados al más intenso florecimiento agrícola.

Al recoger las diversas actividades de la provincia de Santander, justo es destacar esta obra de la Unión Territorial de Cooperativas del Campo, la cual puede servir de estímulo para su ulterior desarrollo y de ejemplo para las demás.

## VIVIENDAS ULTRABARATAS



Este grupo de viviendas ultrabaratitas fue inaugurado en Santander el año 1946. Estas casas están dotadas de ropas y muebles, pagando los inquilinos solamente quince pesetas de renta mensual.

### TRES OBJETIVOS FUNDAMENTALES

La Cámara Oficial Sindical Agraria, cuyos destinos dirige don Pedro G. Cantolla—recientemente galardonado con la Encomienda de la Orden de Cisneros—, ha elaborado un plan con tres objetivos fundamentales, en íntima conexión con el Ministerio de Agricultura.

- 1.° Construcción de almacenes, graneros y Casas de Hermandades.
- 2.° Instauración de una Red de Centros de Inseminación Artificial en las Hermandades; y
- 3.° Montaje del Servicio de Laboreo mecánico.

Basta esta simple enumeración para comprender la vastedad de la empresa y los poderosos medios económicos que han de ponerse en su contribución. Pero, como decimos anteriormente, la Cámara se siente respaldada por el entusiasmo y generosidad de sus afiliados, los cuales han aportado ya los primeros millones de pesetas necesarios para acometer el plan citado, con la garantía de sus líquidos imponibles. En cuanto a la parte técnica, corre ésta a cargo de personalidades tan destacadas como el ingeniero jefe del Servicio Agronómico, don Antonio Lavín, y el ingeniero de Colonización, don Inocente Pe, los cuales han realizado los estudios y proyectos pertinentes que han de ser llevados a término por la C. O. S. A.

No hay que decir, por otra parte, la cálida acogida que en el Ministerio de Agricultura han tenido los referidos proyectos, ya en marcha, expresando por ello la Cámara santanderina su particular agradecimiento al director general de Coordinación, Crédito y Capacitación, don Santiago Pardo Ganalis.

También es digna de recogerse la concesión hecha de un centro



Edificio social del Banco de Santander, de su propiedad, paseo de Pereda, 11 y 12.

# SNIACE, HA SIDO DECLARADA "EMPRESA EJEMPLAR" EL 18 DE JULIO EN SANTANDER

## Introducción en España de la fabricación de fibras artificiales.-Lo que representa esta gran industria en la economía nacional.-La plantación de Eucaliptos, nueva fuente de riqueza. Cuadro general de beneficios sociales otorgados a los productores de esta empresa

Con fecha 15 de marzo de 1940 nació un decreto cuyo preámbulo fijó la preocupación del Estado por lograr que se produjeran en España las fibras textiles celulósicas artificiales. Señala dicha disposición, como una de las de mayor relieve dentro del programa general de industrialización, la obtención de esas fibras.

Decía entonces que no existía en el país ninguna industria de ese género que trabajara en ciclo productivo completo, porque las que producían algo de fibra artificial lo hacían en cantidad insuficiente y consumiendo celulosa importada. Era tal el interés del Gobierno por lograr el ciclo productivo completo en la obtención de esas fibras que en el citado decreto la declaró de "Interés Nacional". Sniace, queriendo secundar la política del Estado, acogióse a las disposiciones que en dicho decreto se fijaron, constituyó una Sociedad que en el 12 de octubre de 1941 colocó la primera piedra de la fábrica que había de satisfacer a las necesidades de país, respondiendo así al llamamiento del Gobierno, y en 1944 inició la producción de fibra corta, todavía con celulosa importada, mientras completaba las instalaciones para producir celulosa hilable nacional.

En junio de 1950 se inició la producción de dicha celulosa, que hoy se obtiene en cantidad que rebasa la necesaria para el consumo propio, evitando así la necesidad de importaciones costosas.

do empleada en dicha fábrica para la obtención de la llamada celulosa noble.

Es exponente de fe en el propio esfuerzo el que Sniace, antes de contar con sus fábricas, ya inició la política de repoblación forestal que había de asegurarle el abastecimiento de la madera para su consumo, y también en este aspecto la Sociedad ha colaborado en los planes del Gobierno, porque ha repoblado por sí misma unas 6.000 hectáreas de eucalipto y ha estimulado a la iniciativa privada para que por los particulares se haya llegado a repoblar unas ochocientos mil hectáreas. No creemos necesario insistir acerca de lo que esta creación de riqueza representa.

Lo fabricado por Sniace desde que inició su producción alcanza la suma de unas 65.000 toneladas de fibra, y si pensamos que con ella se ha satisfecho una parte de las necesidades del país, que de otro modo hubieran exigido importaciones, y si se tiene en cuenta que aunque en el mercado interior esa fibra se ha vendido a precio sensiblemente más bajo, en el exterior ha tenido un precio promedio de UN DOLAR, se ve que las actividades de Sniace han contribuido a ahorrar desde su existencia una exportación de divisas que no es exagerado cifrar en sesenta y cinco millones de dólares. Y no se crea que el establecimiento de las fábricas ha sido a costa de divisas, que rebajarían el beneficio a que an-

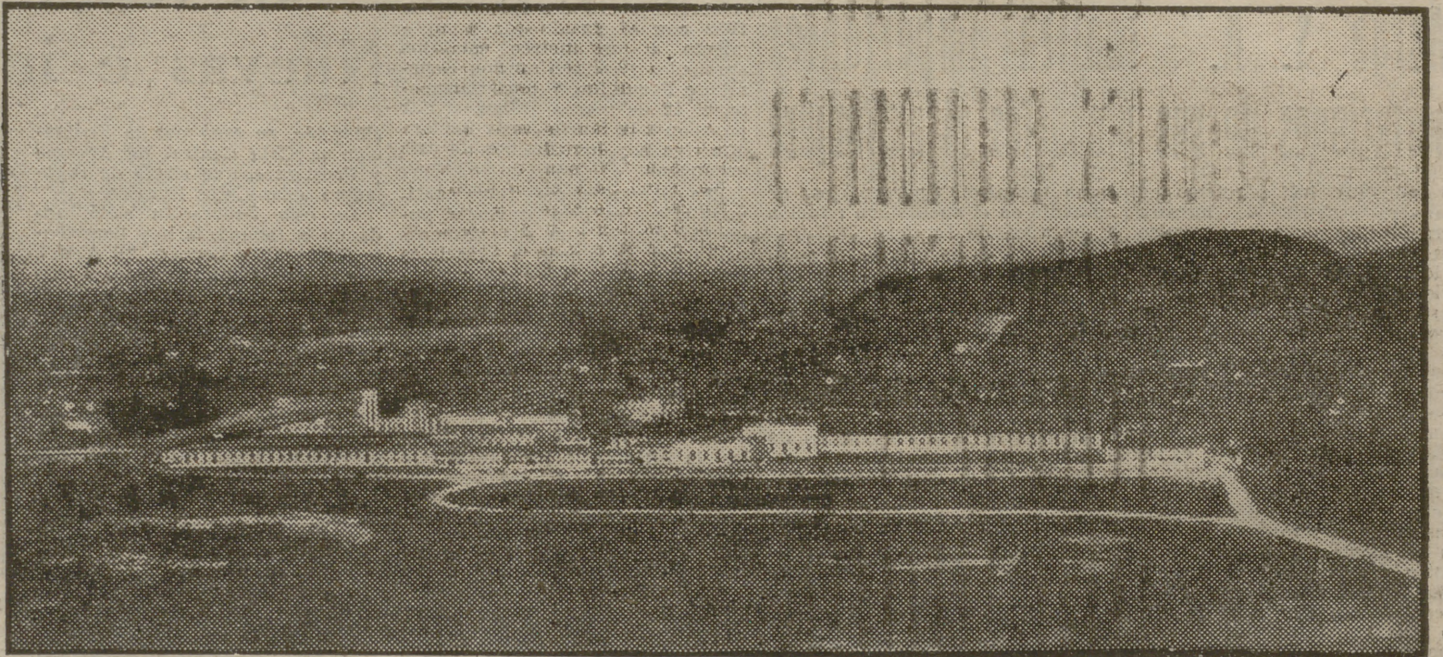

Vista panorámica de la gran factoría de SNIACE en Torrelavega.

ten a cuantos han orientado el desarrollo de la Sociedad que se fundó y ha laborado siempre dispuesta a actuar siguiendo las directrices de quien, con visión tan clara, ha marcado las rutas para el engrandecimiento del país, consiguiendo la mejora del nivel social y económico de los españoles, y dicha Sociedad espera hoy que el instrumento de trabajo que ha creado será aprovechado en cuanto pueda aportar para contribuir a reducir importaciones que ya no son imprescindibles.

Las fábricas que Sniace posee en Torrelavega, provincia de Santander, y que han causado la admiración de los numerosos visitantes españoles y extranjeros que han recorrido sus magníficas instalaciones, alcanza hoy una superficie cubierta de más de cien mil metros cuadrados. En ellas tienen ocupación 3.200 productores.

Las actividades, que se suman en colaboración fecunda, van desde el bosque hasta el empaquetado de las fibras, estimulando a otras numerosas actividades, distribuyendo por medio de ellas una cuantiosa riqueza.

En su labor forestal ha buscado el concurso de los Municipios y Juntas Vecinales para ponerles en explotación sus terrenos baldíos o dedicados a explotaciones de muy bajo rendimiento, para que, sin perjuicio de los pastos, y, por consiguiente, de la ganadería, que es una de las riquezas orgullo de la provincia de Santander, otorgar beneficios muy superiores. Empieza ya a sentirse la repercusión económica que la repoblación llevada por Sniace aporta, aumentándola sensiblemente a la economía en dichas Juntas o Municipios.

El lector podrá apreciar por las fotografías adjuntas la espléndida realidad de cuanto en estas notas apuntamos.

tes hemos aludido, porque para importar los elementos de las instalaciones que no podían obtenerse en el país o cuyo plazo de recepción hubiera demorado la obtención de los resultados apetecidos, el pago se ha efectuado con las exportaciones de productos que Sniace ha realizado en su casi totalidad. Hemos de excitar un 25 por 100 del capital social, participación italiana, tan beneficiosa, porque ha asegurado una colaboración técnica muy feliz.

Esas consideraciones satisfacen

Y aún hay más. La Sociedad, nacida en el nuevo Estado, ha sabido ordenarse de acuerdo con las disposiciones que revelan en el Gobierno su constante preocupación por la justicia social y por la mejora de las clases trabajadoras. Y en su deseo de contribuir con su esfuerzo a la consecución de esa ansiada justicia, prenda de paz y de pros-

productores dedican a reparar sus fuerzas y charlar y comentar incidencias.

Existen una Casa de los Niños, donde son acogidos los hijos de los productores y los de productores cuyas mujeres no trabajan en la fábrica cuando son cuatro o más, y en donde los pequeños, en número superior a ciento treinta reciben gratuita-

pequeños hasta la edad de siete años, y la Casa de los Niños es además consultorio para los hijos de todos los productores, que encuentran allí la asistencia facultativa, instalación de Rayos X y otras y medicamentos que el Seguro de Enfermedad no proporciona y que, sin embargo, pueden contribuir a la mejora de su salud.

La Sociedad proporciona gratuitamente a sus productores los medicamentos que hoy el Seguro de Enfermedad no concede todavía, y hace extensivo este beneficio a los familiares, que abonan sólo parte del costo de dichos medicamentos.

Sostiene además camas en un Sanatorio Antituberculoso, plazas en un Preventorio y concede auxilios en metálico proporcionados a la necesidad en casos de enfermedad para evitar que a la tristeza de la dolencia se sume el horror de la miseria.

También concede becas para estudio de los hijos de productores aventajados, e incluso abona los gastos de estudio a algunos obreros.

La Sociedad es joven y se ha trazado un camino ascendente, confiada en que su aspiración, por ser elevada, ha de merecer de todos el aliento y la comprensión que faciliten el que se mantenga la realidad espléndida de lo ya logrado, no sólo sin decaer, sino ascendiendo siempre, porque Sniace es una parte de España que cree que el mejor modo de contribuir a la grandeza de la Patria es engrandecer el sumando que ella representa.



La piscina de la "Casa de los niños", magnífica realización de SNIACE para los hijos de los productores.

peridad, y fórmula única para ir borrando del mundo el malestar que tantos daños causa, Sniace ha dedicado especial atención al logro de la mejora de vida de cuantos en ella colaboran. Ha construido, acogidos a las facilidades que otorga el nuevo Estado por medio del Instituto de la Vivienda, alojamientos para sus productores en número que si no es todavía suficiente alcanza una cifra considerable; son 501 las viviendas ya habitadas o que van a serlo en plazo brevísimo. Y esta política ha de continuar.

El poblado que ha construido Sniace, en el que una parte importante de las viviendas tiene anejo su jardín, cuenta además con una hermosa iglesia, regida por Padres Dominicos, donde se celebra culto diario. Tiene también escuelas, un local para biblioteca y recreos con zona de expansión para deportes.

Merecen destacarse por su importancia los servicios sociales, que comprenden un Economato que provee de comestibles y artículos de consumo de mayor interés a los productores y familiares que en número de ocho mil participan de las mejoras que el Economato proporciona: carnes a precios inferiores en un 40 por 100 a los restantes del mercado, artículos de ultramarinos, calzado, etc.

Un comedor que sirve diariamente una cifra superior a mil comidas, beneficia también al personal, que en la zona donde está enclavada la fábrica vive muy diseminado y acude a ella desde lugares distantes. De ese modo obtienen una comida sana y abundante a precios increíbles, que varían de 2,55 pesetas para los solteros, hasta 1,25 para los casados con hijos. Las comidas constan de dos platos, pan y postre, y son servidas por camareros uniformados, en mesas de cuatro, dando así carácter de intimidad a ese tiempo que los

mente desayuno, comida y merienda. Están a cargo de unas beneméritas Religiosas Dominicas que atienden a su aseo personal y les enseñan, formándoles en la religión católica, indicando así su preparación para el mañana. Un médico puericultor atiende a la salud de estos



Uno de los eucaliptos propiedad de SNIACE.

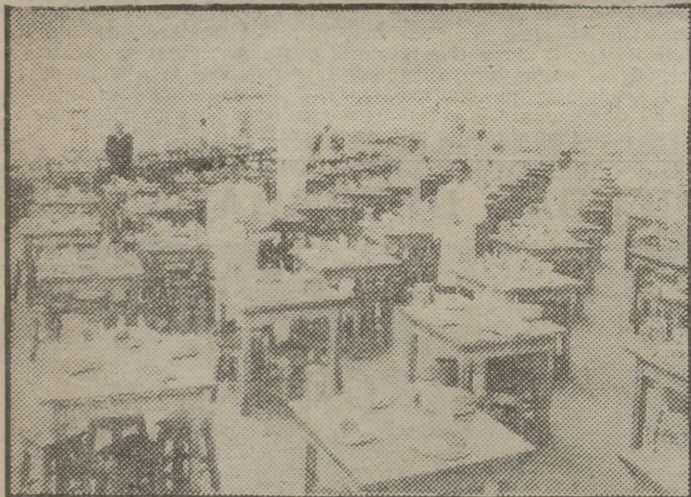

Interior de uno de los amplios comedores para obreros que existen en la factoría.

Esta escueta exposición significa una realidad de importancia encomiable, no sólo por lo que suponen los resultados del esfuerzo desarrollado para alcanzarla, sino lo que es mejor, por los frutos que puede producir.

Pero antes de seguir adelante queremos decir aquí y hacer resaltar un hecho que a todos, como españoles, debe satisfacer: la celulosa que se produce en Sniace se obtiene de la madera de eucaliptos, que por primera vez en el mundo ha si-



Vista del Jefe del Estado en las instalaciones de esta Empresa.



# SANTANDER

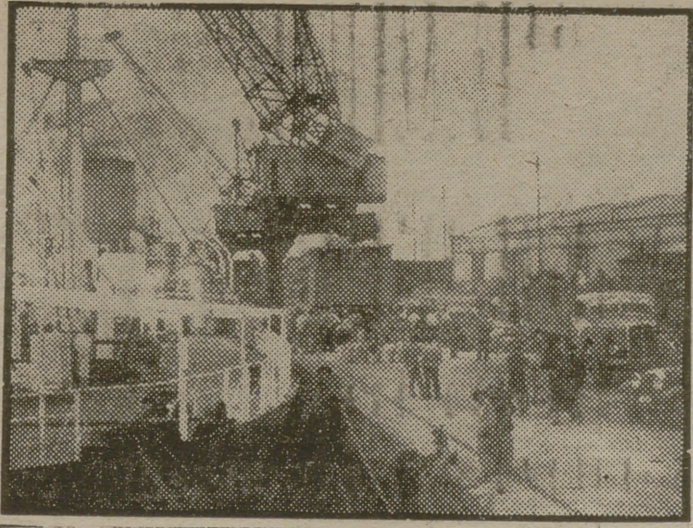

## LA PESCA MARITIMA

### REALIZACIONES ECONOMICO-SOCIALES DE LAS COFRADIAS DE PESCADORES

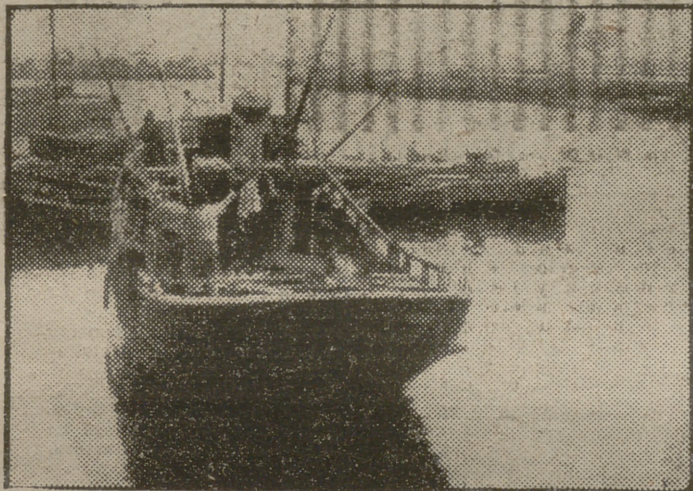

Un barco pesquero abandonando el muelle de Puerto Chico, de Santander.

El amplio litoral de la provincia de Santander motiva que los problemas pesqueros tengan una singular importancia por ser amplio el número de industrias y trabajadores del mar que viven de esta sustancial fuente de riqueza.

Refiriéndonos al pasado año de 1952, la pesca desembarcada en la provincia de Santander ascendió a 14.183.737 kilos, alcanzando en primera venta un volumen de 56.926.550 pesetas. Por orden de importancia, las especies que arrojaron mayor contingente fueron la anchoa o bocarte, el bonito y el chicharro. La pesca de la sardina viene en cuarto lugar, confirmando la crisis por que atraviesa esta captura de tanta importancia antiguamente en la economía montañesa.

#### ACTIVIDAD DE LAS COFRADIAS DE PESCADORES

Existen en Santander y su provincia de ocho cofradías de Pescadores pertenecientes a la capital, Castro Urdiales, Suances, San Vicente de la Barquera, Colindres, Laredo, Santoña y Comillas, encuadradas en el Sindicato del ramo cuya jefatura ostenta don Angel Kaifer.

La actividad que desarrollan estos organismos es del mayor

#### Finaliza en Santander el curso de arte abstracto

SANTANDER, 14.—Después de las intensivas jornadas de trabajo ha dado fin el curso de arte abstracto celebrado en el Palacio de la Magdalena dentro del curso de los problemas contemporáneos. En nombre del rector de la Universidad "Menéndez y Pelayo" pronunció unas palabras de despedida el señor Fraga Iribarne, que felicitó a los cursillistas. (Cifra.)

**PUEBLO se vende en toda España**

con el fin de emplear marineros de la localidad.

No descuida tampoco esta Cofradía la enseñanza de los hijos de los pescadores; se tienen montadas en el nuevo poblado Escuelas de Primera Enseñanza, para atender a estas necesidades, así como la Escuela de Orientación Marítima y Escuela Elemental de Pesca, para que los pescadores puedan estudiar a las horas que no salen a sus faenas y prepararse para patronos y mecánicos.

#### COFRADIA DE LAREDO

Esta histórica Cofradía ha realizado una gran campaña de saneamiento financiero, encontrándose en 1952 con un superávit de más de millón y medio de pesetas.

Su actividad es varia e importante. El llamado "Ahorro del Pescador", fomentado por la misma, sirve para alivio de aquellas épocas de escasez de capturas. También tiene su Sección Cultural, que en este caso lleva su representación la Escuela Elemental de Pesca, donde se adquieren, previos estudios, los títulos de patrón de bajura y de mecánico naval. Dicha Escuela tiene un magnífico edificio, como asimismo otros importantes como el de la Ayudantía de Marina y el de la Antigua Escuela de Pesca. En cuanto a las viviendas protegidas se encuentran éstas próximas al puerto y casi terminadas. Dichas viviendas han sido levantadas en terrenos propios de la Cofradía y su número asciende, por el momento, a 54. Son sanas y alegres y paulatinamente se irán aumentando.

La Cofradía de Laredo tiene importantes proyectos para el porvenir.

#### COFRADIA DE SANTORA

Cuenta con barcos de su propiedad, fábrica de hielo con producción de 15 toneladas diarias, casa de venta con sus oficinas, almacenes, 50 casas construidas y terrenos para destinarlos a este fin.

Al final de 1952 contaba con un capital de 4.343.518,19 pesetas y durante el año actual ha comprado dos barcos de motor, por un valor de más de 300.000 pesetas.

Sostiene a más de cien ancianos pescadores, repartiendo en épocas de escasez y malas costeras dinero y viveres, que en algunos años, como el anterior, sobrepasó el medio millón de pesetas. Al igual de las demás Cofradías, sus asociados tienen el Seguro de Enfermedad, Defunción, Canastillas, etc.

En la actualidad se está construyendo un grupo de casas. Mantiene una Escuela Elemental de Pesca, auxiliada por el Instituto Social de la Marina, donde se preparan patronos y motoristas.

interés, como vamos a ver seguidamente, refiriéndonos a las principales, y respecto del pasado ejercicio.

#### COFRADIA DE CASTRO URDIALES

Tiene varios vapores de su propiedad que han sido sacados a subasta entre los afiliados del Cabildo, amortizándose con las pesetas capturadas. De esta manera se cumple una labor social, ya que se ha puesto al productor en condiciones para que pueda ser dueño de un barco, con la garantía única de su laboriosidad y honradez.

Con ello se beneficia directamente al productor y al mismo tiempo a la Industria conservera, que encuentra más facilidades en el propio puerto.

Este Pósito se encuentra en una situación floreciente, estudiándose la instalación de una pequeña fábrica de hielo que cubra las necesidades de la flota. Se ha construido por el Instituto Social de la Marina un grupo de 50 viviendas de excelente calidad.

En la Sección de Socorros Mutuos se beneficia al pescador con la nueva clínica, en que son atendidos, como igualmente sus familiares, siendo de cuenta de la Cofradía todos los materiales empleados en las curas.

Durante el año, y donadas por el Instituto Social de la Marina, se han distribuido entre las esposas de los asociados 28 canastillas. También se han suministrado a los asociados efectos de pesca por valor de 145.916 pesetas.

Se han entregado asimismo 36 socorros de maternidad y 18 por defunción, aparte la cantidad de 1.850 pesetas que se han entregado a los enfermos que tuvieron necesidad de ser trasladados a Valdecilla.

#### COFRADIA DE SANTANDER

Se dió cima durante 1952 a la cuarta fase del poblado pesquero de Malliño, donde han encontrado vivienda confortable y cómoda 308 familias de pescadores, encontrándose ya aprobado y concedido el crédito para un lote de 128 viviendas, que se espera estén terminadas al finalizar 1953 o principios del 54, alcanzándose así un total de 236 viviendas, aliviándose de modo considerable este acuciante problema.

La importancia de esta realización ha de repercutir considerablemente en el movimiento del puerto de Santander, habiendo pedido armadores de otras localidades casa en el nuevo poblado.

## La granja "La Tablía", de don Millán Jara Cobos, galardonada con el título de "Empresa ejemplar" de la Montaña

El 90 por 100 del ganado de raza suiza existente en España procede de esta magnífica finca de Suances

Entre las "Empresas Ejemplares" declaradas el pasado 18 de julio figura con toda justicia la granja "La Tablía", de Suances, propiedad del prestigioso ganadero don Millán Jara Cobos.

Esta magnífica ganadería, orgullo no sólo de la Montaña, sino de toda España, se dedica exclusivamente a la raza parda suiza Schwyz, para la cual, desde la fecha de su fundación, en 1920, viene eligiendo y seleccionando personalmente sus propietarios, en Suiza, reses excepcionales, que reúnen una excelente genealogía, caracteres de pura raza, perfección de líneas y, sobre todo, extraordinarios controles lecheros. Estas importaciones viven todas acompañadas de la documentación precisa: "pedigrees", certificados oficiales de premios y controles lecheros.

Como decimos, la granja "La Tablía" fue fundada en 1920 por el ilustrísimo señor don Francisco Jara Herrera, ingeniero jefe de Caminos, Cañales y Puertos, padre de don Millán Jara Cobos, el cual ha continuado la magnífica obra de su antecesor.

La granja "La Tablía" tiene una larga historia de triunfos.

La vaca "Alma I" fue campeona de España de producción lechera de todas las vacas controladas oficialmente en nuestra Patria en los años 1930 y 1932, como igualmente, en 1951, la vaca "Netty", también de esta ganadería.

En 1930, en el Concurso Nacional de Ganadería, celebrado en Madrid, un ejemplar de "La Tablía" obtuvo el campeonato de España de toros de la raza suiza y todos los primeros premios de terneros y novillas.

En la Feria del Campo de 1950, la vaca "Alma IV" logró el campeonato de España de la raza Schwyz-nacional, que ahora, en la última Feria Internacional, ha renovado nuevamente, al traer para Santander el título nacional de su raza. En este último certamen, don Millán Jara ha logrado todos los primeros premios nacionales que se concedieron a la raza suiza.

Por lo que se refiere al aspecto



social, la ejecutoria de "La Tablía" es también excepcional, habiendo merecido el título de "Empresa Ejemplar" provincial, entregado el pasado 18 de julio a don Millán Jara Cobos por la Delegación Provincial de Sindicatos.

Desde la fundación de esta granja en 1920 se vienen abonando a los trabajadores todos los beneficios y Seguros sociales que desde el glorioso Movimiento Nacional perciben los productores españoles. O sea que desde hace treinta y dos años estos trabajadores tienen cubiertos todos los gastos que suponen la asistencia médica, cirugía, maternidad, etc. Además, mientras permanecen al servicio de dicha ganadería se les entrega una vivienda individual con los más modernos servicios, tales como luz eléctrica, agua caliente y fría y cuarto de baño, sin que por ello tengan que realizar ningún desembolso. Además de los sueldos que perciben, el menor es de 50 pesetas diarias, facilitándoseles gratuitamente la leche que precisan y todos los productos del campo que se cosechan en la finca.

También obtienen estos productores gratuitamente el vestuario de trabajo, habiéndoles llevado a Madrid—con motivo de la Feria Internacional del Campo—a todos ellos, y algunos acompañados de sus familias. Todo esto lo ha hecho el señor Jara Cobos para premiar su

conduca, coniendo con los gastos que estos desplazamientos y estancias han ocasionado.

Ante conducta tan desinteresada no es de extrañar que el personal que trabaja al servicio de don Millán Jara Cobos siga siendo el mismo que empezó a trabajar a las órdenes de su difunto padre el año 1920. Ni tampoco que el prestigio que tal ganadería haya adquirido en nuestro país—a través de su cuidadosa selección—se traduzca en importantes exportaciones al extranjero. Los títulos que ostenta de Ganadería Diplomada, estar subvencionada por el Estado y ahora el de "Empresa ejemplar" constituyen una ejecutoria muy difícil de alcanzar, y representa la culminación de un esfuerzo y una obra meritísima en orden al desarrollo de nuestra economía, como lo prueba el hecho de que el 90 por 100 de los ejemplares de raza suiza Schwyz que existen en España sean descendientes de sementales de "La Tablía". La magnífica labor que esta ganadería viene realizando en la mejora y selección del ganado de pura raza suiza en nuestra Patria es extraordinaria. Son más de doscientos los sementales que ha puesto en servicio en España, sin contar los exportados al extranjero, cifra harto elocuente, que nos releva de todo otro argumento para elogiar como se merece su importante y trascendental cometido.

## REAL COMPANIA ASTURIANA DE MINAS

SOCIEDAD ANONIMA BELGA

### MINAS DE REOCIN - TORRELAVEGA

Además posee los siguientes establecimientos:

#### MINAS

De cinc y plomo en las provincias de Santander y Guipúzcoa.

#### FABRICAS

De cinc, en Avilés (Asturias). De plomo y sus derivados, en Capuchinos-Rentería (Guipúzcoa). De tostación de blendas y ácido sulfúrico diluido y concentrado, en Hinojedo (Santander) y San Juan de Nieva (Asturias).

#### PRODUCTOS

Mineral de cinc (blenda) destinado a surtir su fábrica de Avilés, y el resto a la exportación - Mineral de plomo (galena) destinado a surtir su fábrica de Capuchinos (Rentería) - Lingote de cinc bruto, especial sin cadmio y extra-puro - Cinc laminado y trabajado - Gris de cinc - Sulfato de cinc - Cadmio en barras - Aleaciones Zamak

APLICACIONES: Tubos de bajada, canalones, revestimiento de los salientes en la construcción, tejados y cubiertas con chapas lisas u onduladas, revestimientos, planchas para cacerías, quincalla, envases, pilas eléctricas, planchas pulimentadas para fotograbado, graneados (Offset) y litografía.

Plomo refinado en lingotes - Tubos y planchas de plomo - Albayalde químicamente puro en polvo - Minio rojo químicamente puro

#### AGENCIAS DE VENTAS

Fábricas de AVILES y RENTERIA: MADRID (plaza de España, 8) - BARCELONA (paseo de Martínez Anido, 22) - VALENCIA (Mar, 23) - SEVILLA (Santo Tomás, 5) - LA CORUÑA (Teresa Herrera, 12) - BILBAO (Barroeta Aldamar, 6)

Dirección Telegráfica: REALASTUR

# SANTANDER

## LA COOPERATIVA LECHERA "SAM" ES LA MAS IMPORTANTE DE ESPAÑA, Y DE LAS MAYORES DE EUROPA

De cada 100 litros de leche producidos en la provincia de Santander, 40 entran en los depósitos de su fábrica

### UNA GIGANTESCA REALIZACION DEL SINDICALISMO AGRARIO

En el panorama económico del campo montañés destaca con vigorosas líneas la Cooperativa Lechera "SAM". Basta con expresar el hecho de que el 40 por 100 de los ganaderos montañeses sean asociados de ella para comprender su importancia, y también el dato de que el 40 por 100 de la leche que los ganaderos entreguen a las industrias llegue a la Cooperativa.

Pero fácilmente se comprende que una obra tan lograda como esta no haya sido producto de la improvisación y cuente con una historia rica en acontecimientos determinantes de su actual prosperidad.

La Cooperativa Lechera "SAM" —que puede considerarse en estos momentos como la Empresa de este tipo mayor de España— fué creada en el año 1931, con el fin de que no sobrara tan importante producto en la provincia de Santander y se abonara algo más por el mismo. La leche se pagaba a 0,18 pesetas al ganadero en los tiempos más favorables, y en las épocas de abundancia se les señalaban unos cupos o tasas, que determinaban que la leche que no recibían las industrias se perdiera.

Pues bien, desde la creación de la "SAM" toda la producción de la provincia de Santander está colocada, porque la Cooperativa se esforzó en crear nuevos productos y ampliar los mercados consumidores para que la leche no volviera a sobrar en la provincia. Esta colocación de todo el producto de las vacas de los ganaderos montañeses determinó un aumento del precio de la leche fresca en Santander, sin perjuicio para los consumidores.

Lógicamente se entiende la importancia que esta función reguladora ha supuesto en la economía montañesa si se tiene en cuenta lo que representa la ganadería en la provincia. Bástenos terminar diciendo que en 1952 la Cooperativa Lechera "SAM" debió hacer frente a una extraordinaria afluencia de leche sosteniendo sus precios, industrializando la leche que le entregaban sus socios y admitiendo cerca de mil nuevos asociados que llamaban a las puertas de la Cooperativa al encontrarse desamparados frente a los habituales compradores de su producción.

Por lo demás, la "SAM" puede estimarse como un modelo de organización, contando con numerosas Delegaciones en todo el territorio nacional, y en cuanto a su Fábrica, cuenta con los más modernos elementos e instalaciones en todos los aspectos. En el año 1951 se importó la mayor y más perfecta torre de pulverización de leche existente en España, por valor de varios millones de pesetas, y en estos momentos está en curso de importación la más adelantada instalación de maquinaria para la fabricación de leche condensada.

#### ASPECTOS DE SU INTENSA LABOR SOCIAL

Simultáneamente a esta labor de sostenimiento de las economías ganaderas de sus asociados y al abaratamiento de los productos lácteos a los consumidores, la Cooperativa Lechera "SAM" viene desarrollando una extensísima labor social en la provincia.

Para referirnos a un solo ejercicio social diremos que para obras y mejoras en el campo ha destinado en el año 1953 cien mil pesetas, sobre las 290.000 pendientes de inversión del año anterior; para viviendas de empleados, 100.000 pesetas, sobre las 200.000 acordadas en el año precedente; 300.000 pesetas para bonificación a los ganaderos que hubieren vacunado sus ganados contra la glosopeda, a razón de cinco pesetas por res; 100.000 pesetas para bonificación de 20 pesetas en kilo, hasta 5.000 kilos de trébol y alfalfa, para la creación de praderas artificiales en la provincia; 16.000 pesetas para la Escuela del Hogar en Santander; 3.650 pesetas para el establecimiento de una cama en el Sanatorio de Santa Clotilde; 14.000 pesetas para la campaña de Navidad en favor de los menesterosos; 5.000 pesetas para estudios agropecuarios de la Cámara Sindical Oficial Agraria; 1.304 pesetas para el Concurso de Siega; 1.000 pesetas para la lucha antituberculosa; 50.000 pesetas para el establecimiento de becas de estudios de enseñanza media y superiores entre hijos de sus asociados; 30.000 pesetas para la mejor monografía médica sobre temas de diatética infantil; pesetas 25.000 para la Feria Internacional del Campo, etc., etc.

Finalmente, entregando a sus asociados en calidad de anticipos la misma cantidad que pagan otras empresas por la leche adquirida, la Cooperativa Lechera "SAM" ha dado sobre estos anticipos 13.400.611,85 pesetas en concepto de retornos coope-

rativos en poco más de diez años.

No queremos terminar esta relación sin aludir al "Boletín de Información" que esta entidad edita mensualmente y que realiza una destacada labor en beneficio de ramo tan destacado de la economía santanderina.

Tan importante labor ha sido reconocida en diversos actos oficiales y visitas de personalidades a la gran factoría de Renedo que posee la "SAM".

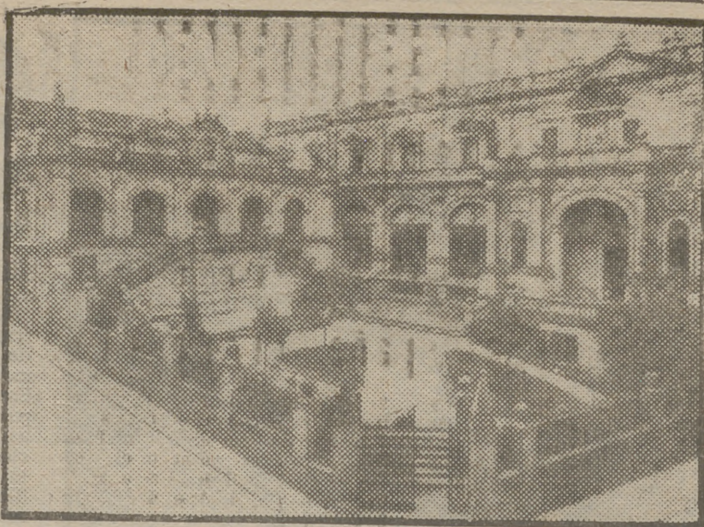

#### GUIA DE HOTELES DE SANTANDER

- Hotel Bahía, lujo, avenida Alfonso XIII.
- Hotel Real, lujo, Pérez Galdós, 20 (Sardinero).
- Hotel Rex, 1.ª A clase, avenida de Calvo Sotelo.
- Hotel México, 1.ª B clase, Méndez Núñez, 21.
- Gran Hotel, 1.ª B clase, plaza de Italla (Sardinero).
- Hotel Suiza, 1.ª B clase, Ramón Pelayo, 29 (Sardinero).
- Hotel París, 2.ª clase, Alameda de Cacho (Sardinero).
- Hotel Ignacia, 2.ª clase, General Mola, 5.
- Hotel Victoria, 2.ª clase, Juan de Herrera.
- Hotel Roma, 2.ª clase, Alameda Cacho, 5 (Sardinero).
- Hotel Rivera, 3.ª clase, Cervantes, 5.
- Hotel Colón, 3.ª clase, plaza de las Brisas (Sardinero).
- Hotel Castilla, 3.ª clase, Joaquín Costa, 23 (Sardinero).
- Hotel Colina, 3.ª clase, plaza de las Brisas (Sardinero).
- Hotel Menchubel, 3.ª clase, Reina Victoria, 25.

## APORTACION DE "SOLVAY & CIE." AL AUJE INDUSTRIAL DE NUESTRO PAIS

Por su intensa labor social fué declarada el 18 de julio "Empresa Modelo Provincial"

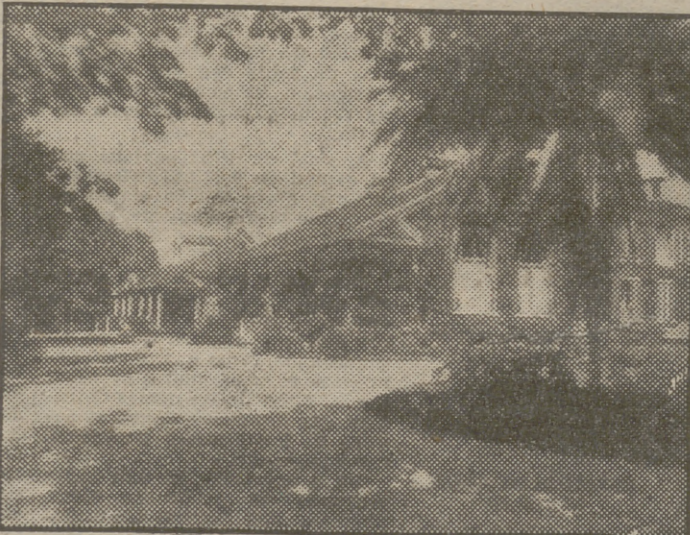

Un detalle de los jardines, con el Casino y Sala-Cinéma al fondo.

Las fábricas de Barrada (Torrelavega), de la Sociedad Solvay & Cie., destinadas a la fabricación de sosa al amoníaco y derivados y por procedimiento electrolítico, ocupan un primer plano de indudable interés en el desarrollo industrial del país.

En estas fábricas, que comenzaron a funcionar el año 1908, se consiguieron en estos últimos años aumentos importantísimos de producción, gracias a la cual han podido instalarse nuevas industrias de más alto interés nacional de fibras textiles, etc.

El incremento de producción queda evidenciado en el cuadro que figura a continuación, en el que se señalan solamente los productos de mayor interés para la industria en general.

Productos (Toneladas)	En 1935	En 1952
Carbonato de sosa .....	55.000	105.500
Sosa cáustica sólida .....	30.000	66.000
Idem idem electrolítica .....	—	4.000
Bicarbonato de sosa .....	4.200	8.800
Totales .....	89.200	184.300

Las fábricas de Solvay & Cie. están enclavadas en la cuenca del Saja y el Besaya, en la industrializada ciudad de Torrelavega, y sus explotaciones de sal y caliza están en los términos municipales de Polanco y Miengo, enlazadas directamente con las fábricas por medio de tuberías y cable aéreo. En el orden social, goza asimismo de merecido prestigio esta industria que últimamente, con ocasión del 18 de julio, ha sido distinguida con el título de "Empresa modelo provincial".

La concesión de este título obedece a que desde su creación ha sido constante en esta Sociedad su preocupación por todo lo social. Puede decirse que todas las grandes instituciones que existen actualmente por disposición del nuevo Estado existían ya en esta Empresa desde hace muchos años, con las naturales diferencias y peculiaridades: Caja de retiros, Servicio medicofarmacéutico, Subsidio familiar, Vacaciones retribuidas, Escuelas, Obras de recreo (Casino, biblioteca, sa-a-teatro, boleras, campos de fútbol, de baloncesto, gimnasios, etc.).

Son dignas de destacar, entre las muchas instituciones modelo de esta industria, su Casa de reposo de Soto, Espinilla (Reinosa), con 40 camas, para el personal y familiares; las colonias escolares, con tiendas de campaña, en las mismas montañas de Reinosa, a más de 1.000 metros de altura, donde pasan el verano 100 niños y 100 niñas, hijos de sus empleados y obreros; sus escuelas, magníficamente dotadas, con siete maestros y un censo escolar de más de 200 alumnos, etc.

La enumeración de las obras sociales de esta Empresa, que cuenta con una plantilla de cerca de 2.000 obreros y 250 empleados, se haría demasiado larga, puesto que abarca tanto el aspecto sanitario como el de enseñanza, vivienda, ayuda económica al personal necesitado, obras de recreo, formación del personal, etc.



Casa de Reposo de Soto. (Espinilla) Reinosa.

## GRANDES FACTORIAS INDUSTRIALES

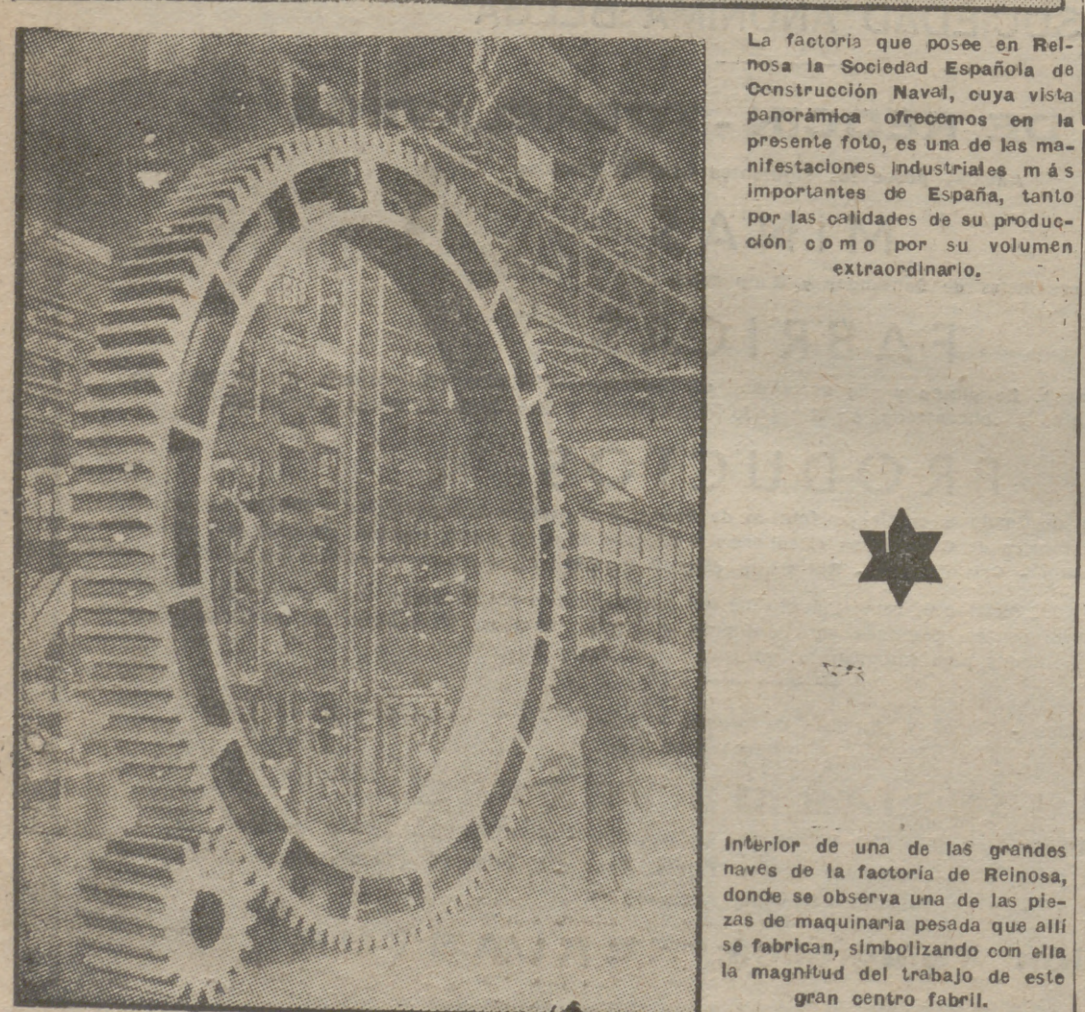

La factoría que posee en Reinosa la Sociedad Española de Construcción Naval, cuya vista panorámica ofrecemos en la presente foto, es una de las manifestaciones industriales más importantes de España, tanto por las calidades de su producción como por su volumen extraordinario.

Interior de una de las grandes naves de la factoría de Reinosa, donde se observa una de las piezas de maquinaria pesada que allí se fabrican, simbolizando con ella la magnitud del trabajo de este gran centro fabril.

#### Pensiones de Santander

- Pensión Isabel II, pensión 1.ª clase, Isabel II, 10.
- Pensión Cantábrico, pensión 1.ª clase, avenida Castañeda, 3 (Sardinero).
- Pensión Mexicana, pensión 1.ª clase, Hernán Cortés, 8 y 9.
- Pensión Margarita, pensión 1.ª clase, avenida los Castros, número 6 (Sardinero).
- Pensión Villa Siliu, pensión 1.ª clase, avenida Castañeda, 9 (Sardinero).
- Pensión Estrada, pensión 1.ª clase, Méndez Núñez, 19.
- Pensión Esmeralda, pensión 2.ª clase, avenida de Pontejos, 19 (Sardinero).
- Pensión El Arenal, pensión 2.ª clase, Emilio Pino y Lealtad.
- Pensión Goicoechea, pensión 2.ª clase, Isabel II, 12.
- Pensión Caracoles, pensión 2.ª clase, Marina, 1.
- Pensión Marañón, pensión 2.ª clase, Hernán Cortés, 7.
- Pensión Maruca, pensión 2.ª clase, Castilla, 9.
- Pensión Jauja, pensión 2.ª clase, Medio, 1.
- Pensión Carmina, pensión 2.ª clase, Sol, 31.
- Pensión Soledad, pensión 2.ª clase, avenida los Castros, número 8 (Sardinero).
- Pensión Norte, pensión 2.ª clase, avenida A. Maura, 23 (Sardinero).
- Pensión Angelita, pensión 2.ª clase, avenida A. Maura, 32 (Sardinero).
- Pensión Paloma, pensión 2.ª clase, avenida los Castros, número 24 (Sardinero).
- Pensión Gran Antilla, pensión 2.ª clase, Isabel II, 8.
- Pensión Hoyuela, pensión 2.ª clase, Alameda Cacho, 1 (Sardinero).
- Pensión Llama, pensión 3.ª clase, Peña Herbosa, 17.
- Pensión Conchita, pensión 3.ª clase, Velasco, 8.
- Pensión Lope de Vega, pensión 3.ª clase, Lope de Vega, 6.
- Pensión Noriega, pensión 3.ª clase, Bailén, 4.
- Pensión Santanderina, pensión 3.ª clase, Navas de Tolosa, número 8.
- Pensión Gregorio Real, pensión 3.ª clase, Castilla, 10.
- Pensión El Angel, pensión 3.ª clase, Pedruca, 13.
- Pensión Montaña, pensión 3.ª clase, Hernán Cortés, 6.
- Pensión Carmencita, pensión 3.ª clase, Becedo, 3.
- Pensión Carmen Diaz, pensión 3.ª clase, Daolz y Velarde, número 17.
- Pensión Zamorana, pensión 3.ª clase, Hernán Cortés, 2.
- Pensión Rosita, pensión 3.ª clase, Daolz y Velarde, 23.
- Pensión Madrileña, pensión 3.ª clase, Méndez Núñez, 24.
- Pensión Toledo, pensión 3.ª clase, paseo de Pereda, 5.
- Pensión España, pensión 3.ª clase, Lope de Vega, 13.
- Pensión Picos de Europa, pensión 3.ª clase, Méndez Núñez, 19.

(Continuará mañana.)





# EL HOMBRE GRIS

Novela por la  
BARONESA ORCZY

## RESUMEN DE LO PUBLICADO

Durante la época napoleónica, los "chouanes" constituían una peligrosa partida de bandoleros que encubrían sus maldades deshonradas bajo la capa de objetivos políticos y religiosos. El ministro de Policía, Fouché, nada podía contra sus escurridizos enemigos capitaneados por Patapalo y que respetan a unos personajes enigmáticos: "Monsieur" y "Madame". Fernando, el Hombre Gris, recibe plenos poderes de Fouché acerca del procurador imperial, M. de Saint-Tropez, y su subordinado el prefecto Vimars. Y es informado por ellos, el procurador de muy mala gana. M. Lefevre, comisario jefe de Policía, que tampoco simpatiza con Fernando, cree tener una pista y recibe una denuncia anónima, que le oculta. Pero los chouanes sospechan una traición de Patapalo, y después de librarse de la emboscada, lo asesinan y descubren que sólo era un cojo ficticio. Los dos asesinos son muertos a su vez por el Hombre Gris y se descubre que Patapalo era el procurador disfrazado, aunque se oculta la verdad. Los chouanes roban en casa del abogado parisiense M. de Kerblay, pero se recibe una confidencia contra Carrera, "El Español", que paga Lefevre de su propio bolsillo, sin que "Fernando" lo sepa. Y así acomete una empresa que fracasa.

CONTINUACION (9)

—En la granja de Cheron, en el camino de Chartres—respondió el comisario.  
—¿El confidente le dio esa dirección?  
—No.  
—¿Esperaba usted encontrar allí a su jefe?  
—Sí, al hombre a quien ellos llaman El Español, y a alguno de sus cómplices. El confidente...  
—El confidente se ha escapado de la celda durante su ausencia, esta noche—dijo brevemente el Hombre Gris.  
—¿Maldita sea...!  
—Las maldiciones de nada sirven—advirtió secamente el otro—. La huida de ese tipo puede servirle para reparar su disparate, puesto que me permite arrear todos los cabos.  
—¿Pero cómo ha sido?  
—La vigilancia disminuyó mientras usted se iba a la caza del pato salvaje y el prisionero utilizó parte del dinero con que usted le había sobornado, contra mi orden expresa, recuérdelo usted, para sobornar a su vez al guardián. El sargento de vigilancia vino a mí desconsolado al encontrarse con que el pájaro había volado.  
Lefevre no tenía ya fuerzas para buscar argumentos ni para siquiera profetizar maldiciones. Estaba con la cabeza abatida sobre el pecho, melancólico y silencioso.  
—Le mandé a buscar—continuó implacablemente el Hombre Gris—. Cuando me enteré de que se había ido, nadie sabía adónde, y que llevaba consigo un pelotón de hombres, advertí toda la extensión de su disparate. Desde entonces estoy aquí esperándolo.  
—¿Qué puedo yo hacer ahora?  
—murmuró sombríamente Lefevre.  
—Tome diez o doce hombres de confianza y venga con ellos a mi alojamiento de la Rue de France. Volveremos a la granja de Cheron... todos juntos.  
—Pero allí no hay nadie—dijo Lefevre con desaliento—, sólo el padre de Cheron, su esposa y dos hijas.  
—Lo sé muy bien, imbécil—exclamó el Hombre Gris, abandonando por primera vez sus habituales y tranquilas maneras y paseando arriba y abajo por la estrecha habitación, como un animal enjaulado—, y todas las pruebas contra los ladrones que robaron a M. de Kerblay se habrán desvanecido, mientras usted daba ese golpe en falso. Demostremos su delito será ahora muy difícil. Debíamos haberlos cogido con las manos en la masa, con el judío y el anillo, y El Español discutiendo con él, mientras que ahora...  
Súbitamente se detuvo y se mostró tranquilo; la cólera y la impaciencia se habían borrado de su rostro, que ahora estaba pálido e inexpresivo, como siempre; sólo a Lefevre, que le con-

templaba con aguda ansiedad, le pareció que brillaba un chispa durante una fracción de segundo en sus ojos incoloros.  
—¡Buena!—concluyó impaciente al cabo de un segundo—; vamos a los caballos o no podré resistir la tentación de decirle todo lo que pienso de su estupidéz.  
El comisario, como un niño travieso a quien acaban de zurrar, se sentía muy dispuesto a obedecer. Media hora después, con el cabo Grosnier y media docena de hombres elegidos, se encontraba en la calle de France, donde el agente del ministro les estaba esperando.

—Y ahora, un poco de suerte—murmuró al empezar a andar.  
Sus pies descalzos no producían el menor rumor sobre la tierra húmeda. Iba frotándose de barro de pies a cabeza, y el sudor que le corría por la cara se mezclaba con el polvo que la cubría. En realidad, parecía como si tuviese un especial placer en cansarse, en quedar acolorado y sin aliento.  
Una vez llegado a la orilla del río y a los sauces llorones, se detuvo; la casa, como ya sabía, debía de estar muy próxima, hacia la derecha; cuando escudriñaba en la oscuridad, pudo percibir una débil luz que se filtraba a través de las sombras. Echándose de bruces en el suelo, aplicó el oído a tierra. Po-

—¿Quién va?, y advino más que vió un mosquito que le apuntaba directamente a la cabeza.  
—Un amigo—murmuró tímidamente.  
Un instante después de que aquel "¡quién vive!" hubiese resonado en la casa, la luz de la habitación interior se apagó de pronto; un silencio sepulcral sucedió al anterior alboroto.  
—¿Qué te trae por aquí?  
—preguntó una voz.  
Antes de que el Hombre Gris pudiese responder, hubo una conmoción en la habitación interior, como de sillas rápidamente corridas, e inmediatamente otra voz, a la vez malhumorada y dominante, gritó:  
—¿Qué ocurre, Pierre?  
La luz de la linterna sorda cayó sobre la deplorable fachada del Hombre Gris.  
—¿Qué quieres?—preguntó la voz autoritaria desde la parcial oscuridad—. Habla o disparo.  
—Un amigo—repitió tímidamente el Hombre Gris.  
—¿Tu nombre?  
—Nicasio, señor; de la granja de Manger, en el camino de Mayenne. Estaba durmiendo en un almiar cuando vino un forastero y me sacudió rudamente por los hombros: "Corre, me dijo, a casa de Cheron, en el camino de Chartres. Corre tan aprisa como te lo permitan tus piernas. Corre sin miedo; la puerta está abierta. Encontrarás gente dentro de la granja. Diles que viene la Policía con muchos hombres. Alguien te dará un franco en plata por tu trabajo, si llegas a tiempo." Y así apreté a correr y vine.  
Mientras hablaba habían entrado otro hombre y una mujer. Sus vagas formas eran difícilmente discernibles en aquella oscuridad; la luz de la linterna todavía iluminaba de lleno al Hombre Gris que parecía un pobre imbécil asustado.  
Del grupo que estaba junto a la puerta llegó un murmullo: "¡La Policía!"  
—¿Dice usted que un forastero?—preguntó el hombre de la voz autoritaria—. ¿Qué aspecto tenía?  
—No podría decirlo—respondió el agente secreto humildemente—. Estaba muy oscuro. Pero él dijo que me darían un franco de plata por mi trabajo, y yo soy pobre. Primero pensé que sería una burla, pero cuando yo cruzaba el prado he visto un pelotón de hombres que se ocultaban en los sauces.  
—¡Maldita sea...!—exclamó el bandido, mientras se volvía indeciso hacia sus compañeros.

—¿Y que haya tenido yo a ese tuerto traidor en mi poder!—y redondeó la frase con una palabra más bien gruesa.  
—¿Has hablado con los pollicías?—preguntó una voz femenina desde las sombras.  
—No, Madame—respondió el agente secreto—. No me vieron, porque iba a galas. Pero están alrededor de la casa, y oí uno que llamaba al sargento y le daba orden de vigilar las puertas y las ventanas para que nadie pudiese escapar.  
El grupo próximo a la puerta estaba silencioso; el hombre que parecía haber estado de guardia se reunió con ellos; volvieron a la habitación interior y tuvieron una apresurada consulta.  
—No tenemos por qué preocuparnos—dijo uno—. Con hacer otra vez el papel de miembros de la familia de Cheron, en paz.  
—Pero ahora sospechan de nosotros—dijo otro—; si no, no hubieran vuelto tan pronto.  
—Aun así podemos arriesgarnos; si hacemos bien nuestro papel, sólo pueden volvernos otra vez a la Comisaría y hacernos preguntas; al fin tendrán

que soltarnos; no tienen pruebas.  
Entretanto, alguien había vuelto a encender la lámpara. Se armó un barullo más que regular dentro de la habitación; el Hombre Gris se acercó de puntillas hacia la puerta para ver lo que sucedía. Evidentemente, los disfraces que antes habían dejado apresuradamente a un lado, iban a ser utilizados ahora de nuevo. Poco después el grupo estaba ante él, ahora, exactamente como Lefevre lo había descrito: el viejo, la mujer, las dos muchachas; la última, cruzaba la habitación a grandes zancadas, sosteniendo las faldas torpemente con ambas manos, como suelen hacerlo los hombres cuando se disfrazan de mujeres; el viejo, cuyos grises cabellos y bien dibujadas arrugas eran los únicos signos de su mucha edad, estaba componiéndose ante un espejo frente a la pared.  
Pero lo que más atraía la atención del Hombre Gris eran las manipulaciones de la mujer. Estaba en una silla de espaldas a él, intentando mover algo en una gran chimenea abierta.  
—Estará más seguro aquí—dijo.  
Pareció como si cerrase alguna pesada puerta de hierro que cayó en su marco con un chasquido. Luego se volvió a sus compañeros y lentamente bajó de la silla.  
—Cuando haya pasado el tormenta—dijo—, vendré a buscarlo. Cheron nunca lo adivinará y podemos estar seguros de que la Policía no podrá descubrir un escondrijo tan excelente.  
Era una mujer baja, robusta, de piel oscura y azeitada, ojos negros de mirada aguda, que parecían peculiarmente duros y brillantes a causa de la falta de pestañas, boca firme y de labios finos, mandíbula cuadrada y una frente baja coronada de cabellos negros y cortos como los de un muchacho. El agente secreto mantuvo los ojos fijos en ella mientras hablaba a sus amigos. Contempló aquella cabeza tan llena de carácter y la fuerza y la resolución que expresaba cada rasgo de su rostro; le extrañó que aquellos rasgos le parecieran familiares, en especial aquellos ojos tan negros, como si los hubiese visto o le hubiesen hablado de ellos antes. Súbitamente todo se le mostró claro como a la luz de un relámpago; recordó la descripción del informador, al hablar del jefe llamado El Español; la piel, los ojos, el cabello, la falta de pestañas, el acento extranjero... ¡De manera que aquellos astutos chouanes se quitaban y ponían sus disfraces, y cambiaban hasta de sexo en su apariencia exterior tan fácilmente como los hombres se cambian de levita, mientras que la verdadera identidad de sus jefes les era desconocida incluso a ellos mismos!  
El agente secreto lanzó una mirada de experto a aquella mujer que tenía ante sí, y advirtió con sorpresa—basándose en su fina intuición—que tenía un aire refinado. Era El Español la persona que tenía ante sí ahora, pero no estaba disfrazado, era una mujer realmente. Y mientras la contemplaba con admiración por su intrepidez, ella se volvió y sus miradas se encontraron, y cada uno de ellos supo lo que el otro había adivinado.

La mujer no titubeó; sostuvo la mirada del agente y no pronunció palabra ni lanzó grito alguno, mientras que con lento y deliberado movimiento sacaba una pistola de debajo de su pañuelo, pero él, más rápido y más hábil, se plantó de un salto en el vestíbulo. Cogió la puerta y, con gran estrépito, la cerró, interponiéndola entre él y los chouanes. Entonces, con la rapidez del relámpago cerró el pesado cerrojo.  
Sonó un disparo de pistola. Venía del interior de la habitación. El Hombre Gris se inclinó con todo su peso contra la puerta, preguntándose si Lefevre y sus hombres podrían venir en su ayuda antes que los chouanes allí atrapados pudiesen derribar los paneles de la puerta.  
Oía las voces de Lefevre y los pesados pasos de sus hombres. Tras unos segundos de agonía, mientras sentía sobre sí el peso de la maciza puerta, gravitando sobre él bajo las furiosas arremetidas de los encolerizados chouanes, el comisario con sus hombres irrumpió en el vestí-

bullo. La puerta cayó con tremendo estruendo.  
Los chouanes, perseguidos como zorras, rodaron por tierra, ofreciendo una resistencia desesperada. Pero la diferencia de número era demasiado grande; después de una dura lucha en el umbral, que duró diez minutos y que dejó a varios policías heridos en el suelo, la cuadrilla pudo ser, al fin, capturada.  
Sólidamente atados y encerrados en la bodega de la casa, los bandidos quedaron a cargo de media docena de policías hasta que llegara el momento de conducirlos a Alençon y luego a Biocetre, para esperar el juicio.  
VI  
Ha sido imposible, debido a la masa laberíntica de informaciones, desenmarañar la historia ulterior de tres de estos chouanes. Sin embargo, sabemos de El Español, que estuvo preso durante cinco años, hasta la Restauración, y que sus amigos consiguieron elevar al rey una petición de indulto que le fué concedido, así como una pequeña pensión de su hacienda privada, "en consideración a los servicios que había prestado a Su Majestad, y el martirio que había sufrido por su causa". En la lista oficial de pensionados del año 1816 su nombre aparece como "Carolina Mercier, comúnmente llamada El Español".  
En cuanto a la granja de Cheron, cuando todo estuvo tranquilo y los policías tuvieron seguros a sus prisioneros bajo llave, el Hombre Gris y el comisario regresaron a la pequeña estancia que había sido testigo del fin de los chouanes. Una silla rota aparecía derribada junto a la gran chimenea abierta, en la que la mujer de piel morena y ojos de azabache ocultaba el producto de los robos. El agente del ministro no tuvo dificultad en encontrar el escondrijo secreto; a un pie de altura sobre el fondo de la chimenea, una puertecilla de hierro se abría en el sólido muro. Una manipulación de sus hábiles dedos, pronto disparó el resorte secreto que hizo deslizar el panel de metal sobre sus goznes.  
El precioso anillo de M. de Kerblay y unos veinte mil francos en moneda alegraron la vista del comisario de Policía.  
—¿Cómo lo advino usted?  
—preguntó al Hombre Gris, cuando los dos cabalgaban al paso, camino de Alençon.  
—Mientras usted se preparaba para su segunda expedición, mi querido M. Lefevre—respondió el Hombre Gris—, tomé la simple precaución de averiguar si el granjero Cheron tenía esposa, padre y dos hijas. Sus propios datos de la Comisaría me proporcionaron la información. Descubrí que aunque tenía esposa, no tenía padre, y que tenía tres hijos mayores, y que había tiempo que corrían solos por el mundo. Después, lo demás era sencillo.  
—Supongo—dijo tristemente el comisario—que debía haberme informado acerca de Cheron y su familia antes de lanzarme a esta estúpida aventura.  
—Sobre todo, debía usted haberme consultado—tal fué el sereno reproche del Hombre Gris.

## CAPITULO TERCERO

### EL MISTERIO DE MARIA VAILLANT

Después de la captura de El Español en la granja de Cheron en aquella oscura noche, reconoció M. Lefevre que cuando el señor duque de Ótranto había enviado a que el hombrecillo de aspecto insignificante, vestido con su levita gris para que ayudase en la caza de aquellos astutos chouanes, había obrado, como lo hacía siempre, con gran prudencia y con un infalible conocimiento de la naturaleza y de las capacidades humanas.  
(Continuará mañana.)  
(Publicada con autorización de la editorial barcelonesa de Luis de Caralt.)



CINE PUEBLO CINE PUEBLO CINE PUEBLO CINE PUEBLO

Los estrenos

CINE REX "Cita en Granada"

Entre las varias fórmulas para "hacer" cine hay una que es la más simple y que siempre es de éxito...

"Cita en Granada" es una película distraída, realizada por Richard Portier a base de un guión de novela rosa...

CAPITOL "Juego peligroso"

Anoche se estrenó en el Capitol la película alemana "Juego peligroso", dirigida por Geza Von Bolvary...

"Lo que el viento se llevó", en el Imperial

A llenos diarios entra en sexta semana de éxito apoteósico en el elegante y confortable cine Imperial...

PUEBLO se lee en toda España

"LA VENGANZA DEL AGUILA NEGRA"



Rossano Brazzi, el mejor galán del cine italiano, intérprete del film de gran éxito "Las que vivimos"...

A VIDA O MUERTE

Las escenas de juego de la película "Los asesinos acusan", en la que George Raft interpreta uno de los más brillantes papeles de su carrera...

"Los asesinos acusan" es una película de acción, dirigida por Joseph M. Newman, en la que la intriga y la emoción se entremezclan vertiginosamente...

GLENN FORD VUELVE



Glenn Ford, uno de los más populares galanes americanos, el famoso compañero de "Gilda", vuelve a nuestras pantallas en una película de intriga y aventuras...

UN PRODIGIO DE EXALTACION CATOLICA



Una persecución impresionante

Una de las persecuciones más impresionantes que jamás se han filmado es la de que el director Rudolph Mate ha realizado en la película "El guantelete verde"...

"Teresita del Niño Jesús"



France Descant, en un primer plano del soberbio film "Teresita del Niño Jesús", película basada en la vida ejemplar de Teresa Martín...

CARTELERA DE MADRID + CARTELERA DE MADRID + CARTELERA

AGOSTO 12 Miércoles, noche TEATRO CALDERON SESENTA REPRESENTACIONES DE "CHICA... ¿DONDE VAS?" con MARI SOL REYES FUERA DE PROGRAMA Homenaje a IMPERIO DE TRIANA

TEATROS Funciones para mañana ALCÁZAR.—(21-22-52. Refrigerado.) Compañía de revistas, con Gracia Imperio...

Cines de sesión continua Actualidades (T. 212885).—Forja de corazones y Las mananitas. ALBA.—(27-07-85. Reformado. Selecto.) Continua 10 mañana...

abrado de la muerte y Veintidós juntos. Carabanchel Cinema (28-85-57). Mi menda y El sueño de Andalucía. Carretas (T. 21-08-08).—Sentenciado a muerte y Andrés Harvey tenorio...

Otros espectáculos

RECOLETOS. — 11: Urzay III, Iruarte III, Alsúa II-Somorrostros, Sala-Mina III, Pral I-Alberro.

Rialto MAÑANA, ESTRENO EN SU MIRADA Y EN SU CORAZON ARDE UNA UNICA LLAMA: LA VENGANZA DE AGUILA NEGRA

MADRID CAPITAL MADRID CAPITAL

Expediciones infantiles a la Sabínosa

El día 12, en el correo de Barcelona, partirá para la Sabínosa (Tarragona) la 123 expedición de 100 niños del Patronato Nacional Antituberculoso...

Servicios prestados por la Guardia Civil, en relación con la Ley de Contrabando

Según nota facilitada por el Ministerio de Hacienda, durante el primer trimestre del año en curso se han efectuado por el personal del Cuerpo de la Guardia Civil los servicios que afectan a la Ley de Contrabando y Defraudación...

Desviación parcial de la carretera Madrid-Valencia

REQUENA, 11.—La carretera general de Madrid a Valencia ha sido desviada al llegar a Requena, ya que hasta ahora era preciso atravesar numerosas calles estrechas hasta salir del pueblo...

Premio "Calderón de la Barca" para autores noveles de teatro

El "Boletín Oficial del Estado" publica hoy, entre otras, la siguiente disposición:

EL ESPAÑOL

Acaba de aparecer el número 245 de "El Español", con 64 páginas en huecograbado y al precio de 2,50 pesetas. Abre este número un interesantísimo reportaje del coronel F. Villalba Rubio...

Información y Turismo.—Orden por la que se regula la concesión del premio "Calderón de la Barca" para autores noveles de teatro. Este premio estará dotado con 30.000 pesetas.

Castillo Puche prosigue la serie de reportajes "Nomadeando por el Sahara Español", mientras los enviados especiales César Iriarte y Aurora Cuartero escriben reportajes sobre Turquía, "Telón del petróleo", y Guinea...

D. Cecilio Rodríguez, algo mejorado

Ayer dimos la noticia de que el jardinero mayor del Ayuntamiento madrileño, don Cecilio Rodríguez, se encontraba enfermo de cuidado...



NOTAS Y AVISOS DE LA CIUDAD

Información religiosa. Miércoles día 12.—Santos: Clara, Porcario, Euplio, Hilania, Digna.

Avisos varios. REPARTO DE COMIDAS A LOS POBRES. Para solemnizar la festividad de la Virgen de la Paloma...

Excursion a Logroño. El Centro Riojano de Madrid organiza para el próximo mes de septiembre una extraordinaria excursión a Logroño...

Secretaría de dicha entidad (Pizarro, 7, teléfonos 310121 y 321723), diariamente, de siete y media a diez de la noche.

CONCURSO DEL DIA DE LA PROVINCIA. El día 1 de septiembre finalizará el plazo para la presentación de los trabajos al concurso de monografías históricas y técnicas...

SE SUPRIME EL TREN ESPECIAL A GIJÓN. El tren especial que con destino a Gijón estaba organizado por el Centro Asturiano de Madrid...

CUPON DE CIEGOS. En el sorteo celebrado ayer resultó premiado el número 136.

Farmacias de guardia. Colanta Manzanares, hotel

núm. 174 (Fuente de la Teja); Marqués de Urquijo, 2; San Bernardo, 17; plaza de Isabel II, 1; paseo de Extremadura, 124; Toledo, 66; giorieta de Embajadores, 5; Mesón de Paredes, 16; Antonio López, 15; Jesús del Gran Poder, 1 (Usera); paseo de las Delicias, 74; Alcalá, 148; Narváez, 12; Alcalde Sáinz de Baranda, 67; Prado, 6 (esquina a Echegaray); Atocha, núm. 109; Campoamor, 7 (esquina a Santa Teresa); Serano, 96; Ayala, 53; Velázquez, 20; Estévez, 3 (Colonía Cruz del Rayo); Alonso Heredia, 7; avenida de los Tórreros, 41; avenida de José Antonio, 12; Puerta del Sol, núm. 5; García Morato, 111; Jerónimo de la Quintana, 2; avenida del General Carmona, núm. 8; Jerónima Llorente, 40; paseo Reina Victoria, 3; Donoso Cortés, 76; Guzmán el Bueno, 4; Carretora de Aragón, 188; Nuestra Señora del Carmen, 14 (fina Tablada-Tetuán); Lino, 66 (Tetuán); General Sanjurjo, núm. 42 (Ventas).

NUEVA RELACION DE PANADEROS sancionados

Por el excelentísimo señor gobernador civil de la provincia, y a propuesta de la Fiscalía de Tasas, se han impuesto las siguientes sanciones: A don Aurelio Ruiz Carral, multa de 7.500 pesetas...

Don José Moreno, nuevo subdirector del Conservatorio de Madrid

El ministro de Educación Nacional ha nombrado subdirector del Real Conservatorio de Música a don José Moreno Bascoñana, catedrático numerario de Armonía de dicho centro.

Nombramiento de catedráticos en la Universidad Central

El "Boletín Oficial del Estado" publicó ayer dos órdenes de Educación Nacional por las que se nombra catedráticos de la Universidad de Madrid a don Rafael Alvarado Ballester y a don Juan Iglesias Santos.

Actos conmemorativos del nacimiento del Palacio Va d'és

Se ha designado la siguiente Comisión para los actos que han de celebrarse con motivo del centenario del nacimiento del ilustre escritor don Armando Palacio Valdés: Rector de la Universidad de Oviedo, gobernador civil de Asturias, director del Instituto de Estudios Asburianos...

LOS CRIMENES DE COVENT GARDEN... 37.

El inspector Mac Pherson recibe una carta de su prima Emma Garson, de la que estuvo enamorado, invitándole a presenciar su debut como cantante en el Covent Garden. Pero aquella noche es apuñalado en el escenario el actor Pietro Rostani, y Emma aparece atada y amordazada en su camerino.

Por M. GONZALEZ Y AMO





