HEMEROTECA MADRID

HOY EN EL PARDO

LA COMISION POLITICA DE LA O. N. U. APRUEBA LA CREACION DE UNA COMISION DE DESARME

LA PROHIBICION DE ARMAS ATOMICAS HA SIDO RECHAZADA POR LAS NACIONES UNIDAS

Comunistas y occidentales cada vez más alejados

PARIS, 19.—La Comisión Política de la O. N. U. procedió esta mañana a votar acerca de los diversos textos dedicados al problema de armamento. En primer lugar se trató la resolución tripartita occidental párrafo por párrafo, así como de las enmiendas a la misma presen-

(*Pasa a páginas centrales.*)

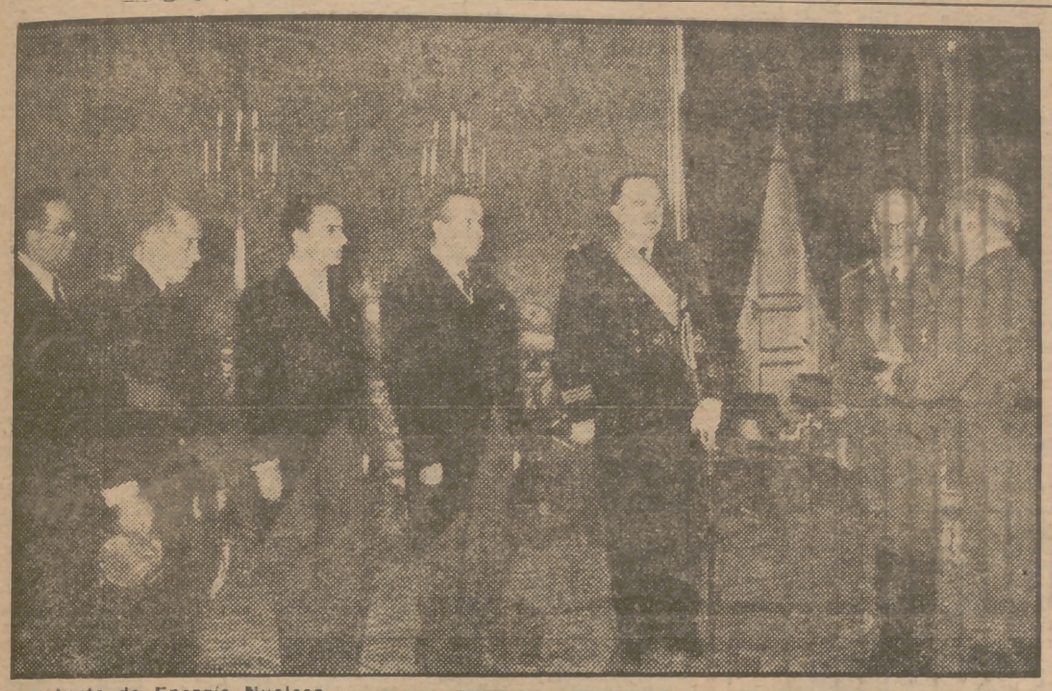

La Junta de Energía Nuclear, presidida por el general don José Vigón, ha cumplimentado esta mañana a Su Excelencia el Jefe del Estado. (F. Verdugo.)

* * *

En audiencia militar, el Generalísimo ha recibido entre otras personalidades, a los generales americanos Keating y Harrison Smith. (Infor. en pág. 5.)

PUEBLO

Año XII.--Núm. 3.824.-- 70 céntimos — Madrid, miércoles 19 diciembre 1951

Con tres votos en contra, la Cámara aprobó los presupuestos generales del Estado

Presidencia de las Cortes Españolas, durante la sesión celebrada ayer, en la que el ministro de Hacienda se pronunció por la reducción de los gastos públicos no esenciales y abogó por combatir contra la defraudación; el ministro de Agricultura explicó documentalmente la política actual para mejorar la vida en el agro, y el de Comercio se refirió a la coyuntura favorable que se presenta en el mercado. También el presidente, don Esteban Bilbao, pronunció un importante discurso al abrir la sesión plenaria, en la que tomaron posesión de su cargo treinta y un nuevos procuradores. (Foto Verdugo.)

PRESTIGIO Y CREDITO DE LAS CORTES

La bien calculada experiencia realizada por el Nuevo Estado al restaurar la tradición españolísima de las Cortes se acredita al correr de los años con una labor copiosa, brillante y eficaz, que consolida las esperanzas puestas en ellas por los supremos directores de la política nacional.

La perfecta coordinación de lo corporativo, lo profesional y lo representativo se manifiesta en las Cortes, internamente, por una tarea tan intensa como eficaz en el seno de las Comisiones; externamente, por una oratoria que no atiende a estimular a determinadas clientelas políticas, sino que se aviene a la castellana franqueza del decir lo bueno, lo mediano o lo malo sin reparos a sus inmediatas consecuencias sobre el ánimo popular, sino por servicio exclusivo del bien y de la justicia, que son los pilares fundamentales del Régimen.

La sesión de ayer de las Cortes acreditó una vez más la perfecta correspondencia entre los proyectos aprobados, todos de singular trascendencia para la vida nacional, y el lenguaje empleado por todos los oradores, desde las palabras de recuerdo y saludo del presidente, don Esteban Bilbao, hasta los discursos de los ministros de Agricultura, Comercio y Hacienda; el subsecretario de este último Departamento y el director general de Trabajo, que expusieron con singular competencia diversos aspectos de la vida nacional, a la que ellos sirven, con las Cortes, por acertado designio del Caudillo, con crédito y prestigio cada vez mayores. (Amplia información en las páginas 4 y 10.)

¿QUE LE DAN cuando compra un dentífrico?. Si es Listerine, una Crema de calidad y garantía que han respaldado dentistas y médicos de todo el mundo. Su boca es la ventana de su salud. Adquiera siempre lo mejor para su limpieza y desinfección. Complete la higiene buco-faríngea con el famoso Antiséptico Listerine. Es lo que más se usa en Norteamérica.

EXPORTACION DE NARANJAS AL EXTRANJERO

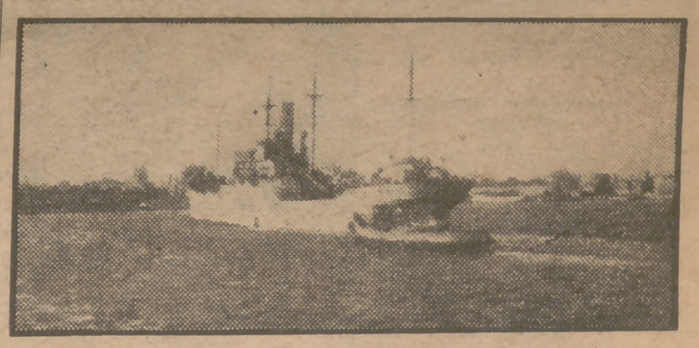

Un barco frutero hace su entrada en el puerto de Valencia, donde cargará gran número de cajas con el preciado fruto, y que será consumido en diversos países europeos.

105 OBREROS Y EMPLEADOS, READMITIDOS EN LA R.E.N.F.E.

La medida se extenderá a todos los ámbitos del transporte

Esta mañana, al recibir el ministro de Obras Públicas, conde de Vallellano, a los informadores les manifestó que había ordenado la revisión y admisión de 105 empleados de la Renfe que habían sido sancionados anteriormente. Esto para mí—dijo el ministro—constituye una gran satisfacción, ya que así, y siguiendo la política de justicia del Caudillo, se contribuye a que estas familias puedan pasar las fiestas de Navidad dentro de una mayor alegría. Esta medida la pienso extender a todos los ámbitos del transporte que dependen de este Ministerio, teniendo en cuenta que sus beneficiarios han de ser siempre aquellos que no hayan cometido delitos graves. Una de mis preocupaciones actuales — continuó diciendo—es la de poder facilitar a los funcionarios de mi Departamento viviendas económicas, porque resulta paradójico que siendo este Ministerio el que más obras realiza estén sus empleados sin hogares adecuados a sus posibilidades económicas.

Manifestó asimismo el ministro de Obras Públicas que en fecha próxima asistirían a la inauguración del ferrocarril entre Pacheco y los Alcázares.

Los periodistas felicitaron al conde de Vallellano con motivo de las próximas fiestas navideñas, lo que agradeció el ministro, que igualmente les deseó toda clase de venturas para el próximo año.

PUEBLO, hoy

12 PAGINAS - 70 CENTIMOS

AMPLIA INFORMACION DEPORTIVA

El Delegado Nacional de Sindicatos presidió esta mañana una sesión de las Jornadas Estadísticas Sindicales

ESTA TARDE SE CELEBRARA LA CLAUSURA

El Delegado Nacional de Sindicatos, camarada Solís, presidió esta mañana una de las sesiones de las Jornadas Estadísticas Sindicales, que esta tarde serán clausuradas en el salón de actos del Consejo Superior de Investigaciones Científicas. El señor Solís Ruiz habló de la gran eficacia de los servicios estadísticos sindicales. (Foto Nuño.)

En la mañana de hoy el Delegado Nacional de Sindicatos ha presidido en el salón de actos de la D. N. S. una de las sesiones de las Jornadas Estadísticas Sindicales. Junto al señor Solís Ruiz tomaron asiento en la presidencia el secretario nacional, señor Montero Nería; los vicesecretarios nacionales de Ordenación Económica y Obras Sindicales señores Lamata y Aparisi, y los señores Corral y Cabeza de Vaca, jefe nacional y secretario, respectivamente, del Servicio Nacional de Estadística Sindical.

El señor Corral agradeció la presencia del Delegado Nacional, al que dirigió un afectuoso saludo al ofrecer la colaboración decidida del Cuerpo técnico que preside para el mejor éxito de la Organización Sindical.

A continuación el señor Solís Ruiz manifestó que iba a pronunciar unas palabras, no en plan de discurso, sino de charla, lamentando en primer lugar que la enfermedad que le ha tenido alejado unos días de la D. N. S. le impidiera asistir al acto inaugural de estas primeras Jornadas Estadísticas Sindicales, que ha seguido a través de las informaciones directas que le han sido facilitadas por el jefe nacional del Servicio, señor Corral, y por lo que se encuentra muy satisfecho. Alude a los estudios realizados por las provincias, que han servido, en buena parte, para llegar a las conclusiones de estas Jornadas, teniendo, por lo tanto, gran esperanza en la actuación de este Cuerpo Técnico de Estadística Sindical. Se refiere, con carácter general, a la función del

(*Pasa a última página.*)

Ofertas tentadoras

SE TRATA DE CALIDADES Y DIBUJOS VISTOS POR VEZ PRIMERA ESTA TEMPORADA. Y NUEVAS PAÑERIAS HAN HECHO POSIBLE QUE PUEDA USTED COMPRARLOS AHORA POR CASI UNA TERCERA PARTE DE LO QUE NORMALMENTE LE COSTARIAN.

¡Admirable oportunidad! Muestras a provincias

Nuevas Pañerías

MONTERA, 31

SGCB2021

"GALLITO" tenía un bien surtido vestuario de calle, torear y campero

CRIADOS DE CASA GRANDE

El toro "Bailaor", que le quitó la vida, no debió salir aquella tarde por que estaba desechado

"JOSELITO", muy fuerte en apariencia, padecía males físicos frecuentes y una gran melancolía amorosa

Un reportaje de Antonio Bellón

6

QUIROS, CONTABLE DE JOSELITO

—Poco después de este incidente y, la verdad, porque "el Gallo" era buenísimo, pero estaba rodeado de gente demasiado... pintoresca, decidí pasar al servicio de Joselito, que era todo lo contrario que su hermano. Estaba de mozo de espadas con José su pariente, Caracol, padre del actual "cantaor". Joselito me dijo que sería su ayuda de cámara, y como vió que yo sabía bien de letra y cuentas, me hizo su contable.

—¿Ganaba usted mucho?

—Para aquellos tiempos, ¡superior! Comía cuanto deseaba, vestía en el mismo sastre que José. Este me pagaba por corrida, como ayudante del mozo de espadas, unos durillos, y mi sueldo durante todo el año eran trescientas pesetas al mes.

JOSELITO DERROCHABA MAS ACTIVIDAD TORERA EN INVIERNO QUE EN LA TEMPORADA

—¿Había mucho trabajo?

—Cuando José toreaba, poco. En el invierno, muchísimo. Joselito no dejaba un día sin entrenarse. Además, le gustaba ver directamente las camadas de las ganaderías. Se sabía de memoria todos los toros que había en cada cerrado y ganadería.

EL VESTUARIO RUMBOSO DE JOSE

—¿Vestía con mucho lujo?

—Tenía un ropero inmenso. Ya usted ve s: tendría ropa corta, botos, camisas rizadas, zahones y sombreros redondos, que en una ocasión se filmaba en Sevilla una película y de casa de José salió el vestuario campero para los actores y extras, y aún sobró. Y a cada uno le regaló una prenda como recuerdo.

—Luego eso de que "Gallito" era tacaño.

—¡Hombre! Al lado del derroche de Rafael... Joselito se administraba muy bien, pero no hacía el ridículo.

¡AY, AMOR!...

—Y de sus amores contrariados...

—Eso es mejor olvidarlo. ¡Pobrecillo y cómo sufría! Como por diferencia de clases no pudo ser novio de la hija de un famoso ganadero sevillano, de apellido compuesto, salíamos muy de mañana de su casa hacia la iglesia, a la que iba, siempre acompañada, su amor, y se conformaba con verla entrar y salir, y el día que se sentía más valiente, le ofrecía, sin cruzar palabra, el agua bendita.

JOSELITO ENFERMIZO, PESE A SU FORTALEZA

—Joselito, ¿era muy fuerte?

—Hacía una vida muy buena.

—Se decía que una cupletista con apellido artístico canino...

—Yo no sé nada. José se iba al campo con su cuadrilla y hacía ejercicio sin descanso. Y como garrochista lo era de primera línea. Pero algo tenía en el vientre que le hacía pasar muchos días con calentura, y en una ocasión estuvo a la muerte. Curó de aquel achuchón, pero se puso fofo, se cansaba mucho y tenía una gran tristeza.

QUIROS, ESPECTADOR EN TALAVERA

—¿Usted estuvo en Talavera el día de la desgracia de José?

—Sí, señor. Por aquel tiempo era yo mozo de espadas suyo. El último día que toreó en Madrid, en vísperas de su muerte, el público se metió muchísimo con él. Cuando llegó a su casa de la calle de Arrieta y se estaba desnudando, cerró la puerta del cuarto, y con mucha tristeza dijo: "El Guerra", ¡qué razón tenía! En Madrid va a torear Rita. Los madrileños, hoy, me vieron torear por última vez. Voy a torear muy poco en España. Le voy a decir a mi apoderado que acepte corridas para América y dentro de un par de años Joselito se va a su casa.

Jaime Quirós cuando era mozo de espadas de los Gallos

Jaime Quirós en la actualidad

Jaime Quirós en pleno campo luce un abrigo de señorón sobre su vestimenta castiza de siempre.

Me retiro. Puedo para entonces tener cinco o seis millones de pesetas. Con eso tengo para que nada le falte a mi familia. Yo haré que mis hermanos no se vistan de torero, y yo, me case o no me case, ¡a vivir! ¡Es cosa decidida!" Que no se sepa esto, pero yo no digo una cosa por otra.

Fuí a Talavera—continúa emocionado Quirós—como espectador de la corrida. Había tenido un disgustillo con José por un trabacuentas, y hasta que me diera la razón suspendí mis actuaciones entre barreras.

"BAILAOR" NO DEBIO SALIR

—¿Estuvo usted en el sorteo?

—Sí. Y "Bailaor", el toro asesino, de la viuda de Ortega, estaba desechado; pero otro de la misma ganadería, marcado con el número 2, se había astillado los pitones, y se decidió el cambio por "Bailaor", que en mala hora le tocó al pobre José.

—Joselito, ¿sabía este cambio?

—Se lo advirtió su peón "Blanquet": ¡Maestro! Este "bou" no entró en el sorteo y es de cuidado." Joselito, dándose cuenta rápida de lo duro que era el toro, lo lidió con precauciones, y cuando fué alcanzado, resbaló en un charco de sangre de un caballo, y al perder el equilibrio fué corneado y cayó su vientre desde cierta altura, clavándose sobre el cuerno y saliendo volteado por la cola, mortalmente herido. Quiso incorporarse José. El toro no hizo caso del peonaje y se fué para él. Ante un nuevo derrote, Joselito se llevó las manos ensangrentadas al rostro y el cuerno se las arañó. Yo corrí en dirección a la enfermería lleno de angustia, porque la cara de Joselito llevaba el color de la muerte, y pude escuchar sus últimas palabras, dirigidas a un peón suyo que trataba de sujetarle las manos. "Suéltame, suéltame la mano, que no me toco la herida..." Un colapso terminaba con aquella vida llena de vigor, juventud y triunfo. A todos nos parecía mentira que aquello hubiese sucedido.

GALLITO, UN TORERO CLASICO QUE JAMAS USABA CORBATA

Jaime Quirós no puede reprimir su tristeza. Se echa el sombrero flamenco hacia atrás, deja los vuelillos de la capa, toreramente recogidos y accionantes, mientras habla. Busca el extremo de su pañuelo de seda que le cruza el pecho y se lo lleva a los ojos. De nuevo se cala el sombrero sobre las cejas y se atilda su falsa corbata, que nos trae a la memoria una pregunta relacionada con el recuerdo de saber que Joselito no usaba corbata nunca.

—Es verdad. Entre toda aquella ropa que José tenía no vi ni una sola corbata. Una vez se la puso, en Lima, y para un retrato de galería.

HISTORIA DEL TORITO DE PLATA QUE LLEVA QUIROS

Jaime Quirós recupera su gallardía, atilda su castizo atuendo y acaricia el torito de plata que pende de la "caena" de su reloj de bolsillo. Es una bella pieza de la orfebrería cordobesa. Tiene su hierro y su número. El hierro, el de la ganadería de Saltillo, hoy propiedad de don Félix Moreno Ardamuy, y el número, el 73. Hierro y número que coinciden con los que lucía en su piel el famoso toro "Jiménito", aquel toro que, tras una faena asombrosa, Joselito "el Gallo" le cortaba la oreja, la primera que "Joselito maravilla" cortaba en la Plaza de Madrid.

LAS SEGUNDAS DONCELLAS Y LOS ROPEROS DE ELLAS

Las segundas doncellas tenían en las casas grandes una misión más de cuidar el vestuario que de atender a las señoras.

En sus manos estaba el complicado ropero de las altas damas, y ellas, con las costureras, velaban por el cuidado de la ropa blanca principalmente, que era mucho trabajar, según les va a contar a ustedes Encarnación Gil Torres, que hoy tiene un taller de planchado y tiendecita de ropas y modas, o, mejor dicho, lo manejan todo sus hijas, porque ya los achaques no dejan a esta bondadosa mujer seguir en plena actividad.

—Yo he servido a casas grandes de verdad, y cuando me retiré, en mi tienda he vendido primores a muchas señoras, y en mi obrador se ha planchado primorosamente la delicada ropa que antes se llevaba. Hoy no sé cómo no mueren de una pulmonía las chicas, que van sin ropita encima.

BLANCURA CON COPETE

—La ropa de entonces era casi toda blanca, y había que llevarla como los chorros del oro, lo que hacía a las señoras aseadas mudarse hasta dos veces al día. Así es que tenían verdaderos cerros de ropa, que nos daba mucho trabajo, pero que lucía también el trabajo cuando se presentaban aquellas bateas de mimbre con copete de ropa como la nieve de blanca.

(Continuará mañana.)

CUENTOS

Parece que en estos días echamos más en falta una buena tradición de cuentos infantiles como la que tienen pueblos tales como Inglaterra y Francia. Un solo nombre, el de Carlos Dickens, basta y sobra para llenar una tradición de encanto, de misterio, de sentido humano y de esa dulce alegría que está hecha con un poso de recóndita tristeza, como todas las alegrías que no son puramente biológicas. Si no queremos engañarnos, es casi imposible dar con un remanso de ternura infantil en cuanto abandonamos las novelas de Galdós; el niño, el de carne y hueso, el que inspira amor, pena, alegría y cariño, apenas se encuentra en nuestra literatura.

¿Cuáles son las cosas que el cuento debe despertar en el niño? Hay quien cree que los cuentos deben prepararle para la vida que va a encontrar al trasponer su infancia; otros suponen que los cuentos deben enseñarle a asombrarse, a venerar las cosas venerables, a sentir angustia y miedo ante el misterio de este mundo, a cantar con el corazón transido de júbilo y a compadecer las desdichas del prójimo, a padecer con el prójimo, que eso es compadecerle. No hay en verdad diferencia entre los que quieren que el niño se prepare para la vida y los que piden que los cuentos le aparten de ella; la vida cotidiana, la que solemos llamar práctica, no se entiende ni aun se ve sin un resoldo de estremecimiento, sin un poco de amor al prójimo, sin un ansia infinita que nos revela y nos oculta el misterio del mundo, sin una quita dulzura que nos lleva a venerar las cosas venerables que el azar pone en nuestro camino. ¿Cómo entender eso que llamamos vida cotidiana o práctica sin esta música o niebla interior que nos conforta y nos hace ver las cosas y la vida de nuestros semejantes al través de infinitos colores? Si pretendiésemos hacer cuentos tomados literalmente de sucesos cotidianos, suponiendo que esto fuera posible, el suceso, una vez narrado, dejaría de interesar al niño y perdería su actualidad, si se entiende bien esta palabra. Piénsese, por el contrario, en Blancanieves, Pulgarcito, la Cenicienta y tantos y tantos cuentos que han dado la vuelta al mundo, perdurando al través de las modas distintas y los cambios más tremendos de la sociedad. Porque resulta que lo eterno, en contra de lo que suponen los que necesitan sumergir en brumas lo que se les antoja grandioso, está en el estremecimiento del niño, en su asombro, en su ansia de entender el misterio del universo, en su amor al semejante. Y resulta que los cuentos que preparan al niño para la vida cotidiana son los cuentos eternos, los que también le preparan para la vida eterna, que no alcanza quien no la desea hora a hora en silencio y con el corazón en carne viva. ¿Cómo entender sin ella la vida cotidiana? ¿Y cómo vivir en ella sin entenderla de algún modo? X. X. X.

Díganos la verdad

A. DIEZ MELCHOR

—Preséntese.

—Abogado y escritor.

—¿Más escritor que abogado?

—Posiblemente.

—¿Por qué se habla de usted?

—Porque he creado con otro compañero una editorial y se ha anunciado ya un concurso.

—Concurso.

—Premiar las mejores novelas entre los escritores de habla hispánica.

—Premios.

—Dos: uno de diez mil y el otro de cinco mil pesetas.

—¿Móvil?

—Elevar el nivel de la novela contemporánea.

—¿Decadencia?

—En decadencia y mal orientada.

—¿No hay escritores?

—Pues... los hay. Pero predomina la novela policíaca.

—¿Buena o mala?

—Francamente mala.

—¿Por su calidad literaria o por sus temas?

—Más que nada, porque inculca espíritu de violencia entre la juventud. Poco formativa. El inconveniente de que las novelas dignas sean inasequibles a los bolsillos de los jóvenes.

—¿Las suyas?

—Serán de precio reducido.

—¿Buen contenido?

—Esa es nuestra mayor preocupación.

—¿Lo que más debe estimarse en una novela?

—A nuestro juicio, el fondo y la limpieza de lenguaje.

—Ejemplo.

—Azorín.

—¿Esto lo hacen por negocio o para estimular a los escritores?

—Estímulo.

—¿Desprecian el dinero?

—Es que va a ser casi imposible que lo ganemos.

—¿Por qué?

—Porque hay que hacer una gran labor propagandística, y el precio va a ser tan exiguo que con cubrir los gastos nos daríamos por satisfechos.

—Propaganda honorífica.

—El sábado inauguramos una sesión de poetas que titulamos "Al caer la tarde". En esta sesión inaugural recitará el poeta y académico Gerardo Diego.

—¿Porque es el mejor poeta?

—No sé si heriremos susceptibilidades... Digamos que está entre las principales figuras contemporáneas.

—Usted, abogado, ¿hace versos?

—Sí.

—¿Su bufete tiene más de ambiente literario que de jurista?

—Sí.

—¿No cobra a sus clientes quizá por hacerles escuchar sus pensamientos?

—Se dan casos.

—¿Qué hace mejor, escribir o recitar?

—Escribir.

—¿Publicará sus cosas también?

—Pues, sí, aunque esto sea lo menos interesante.

—No he terminado de "captarle" bien aún. ¿Estoy hablando con un bohemio?

—Un poco de cada cosa.

—¿"Cock-tail"?

—Ambiente literario. Agítelo.

—¿Qué obtengo?

—Un hombre con alma y corazón.

—Final.

—Desearíamos tener éxito para sustituir ese tipo de novelas que "anima" a los niños de diez años a atracar pistola en mano.

—Contaduría...

—No hay localidades para esta "función"...

CORDOBA

CRUCIGRAMA

NUMERO 412

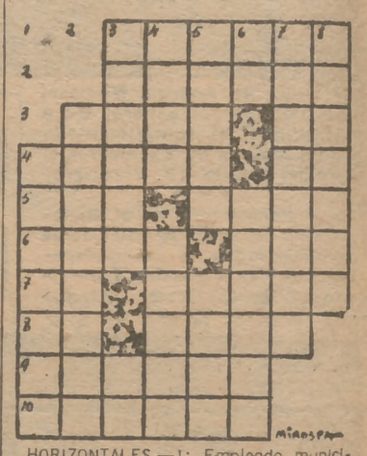

HORIZONTALES.—1: Empleado municipal.—2: Agregan.—3: Personaje bíblico. Nombre de letra.—4: Trabajo la pasta. Desinencia verbal.—5: Al revés, planta hortícola. Susiano.—6: Hijo de Afrodita. Lirio.—7: Símbolo del molibdeno. Sal formada por el ácido úrico y una base. 8: Naipe. Montecillo de arena.—9: Advertido.—10: Requemas los guisos.

VERTICALES.—1: Lengua europea.—2: Cariñosos.—3: Pez parecido al jurel, del mar de las Antillas. Pronombre.—4: Plural de letra. Figurado y familiar, trabajar con fatiga.—5: Al revés, echar suelas al calzado. Tosca, grosera.—6: Al revés, nombre de letra. Soldados de Caballería en los Ejércitos austríaco y alemán.—7: Precisa.—8: Gravoso.

SOLUCION AL CRUCIGRAMA NUMERO 411

HORIZONTALES.—1: Carece.—2: Enanos.—3: Orín. Le.—4: Obesa. Un.—5: Fez. Lami.—6: IsaC. ibO.—7: Cl. airuS. 8: Id. Inés.—9: nataoA.—10: Adosar.

VERTICALES.—1: Oficina.—2: Obesidad.—3: Cereza. To.—4: Anís. Caíos.—5: ranaL. Inca.—6: En. Airear.—7: Columbus.—8: Esenios.

MUSICA :-: MUSICA :-: MUSICA

El homenaje a Vincent d'Indy y el Cuarteto Clásico

El Instituto Francés ha conmemorado el centenario del nacimiento de Vincent d'Indy, con una Exposición documental y un concierto a cargo del Cuarteto Clásico. Homenaje fervoroso, sincero y cordial a esta gran figura que el tiempo va perfilando de manera cada vez más clara, y el tiempo es un juez que no admite engaño.

Entre la "Schola Cantorum", aquel centro de enseñanza y de apostolado, y la música española se han anudado, a través de algunos discípulos de la rue Saint-Jacques, que luego han hecho famoso su nombre, lazos de dependencia y de afecto. Estos lazos son más visibles en Turina, o al menos en una obra temprana como es el "Cuarteto de la guitarra", y más laxos en Guridi y, sobre todo, en una obra de madurez como es su "Segundo cuarteto"; pero la "Schola" siempre deja algún poso en el alma de los discípulos, aunque no sea más que ese gusto por las formas tradicionales, ese dominio de la forma, tan claro, tan proporcionado en el maestro vasco.

El Instituto Francés ha obrado muy acertadamente al asociar a la memoria de D'Indy los nombres de dos de sus discípulos españoles que figuran entre lo más escogido de la música peninsular; también Turina es memoria ya; pero, afortunadamente, la presencia de Guridi, con su espíritu abierto y su imperturbable "humour", dió una nota de cálida simpatía a la velada. De su cuarteto ya hemos hablado en otras ocasiones; a cada audición nos aparecen más claros algunos de los rasgos que ya apuntamos el día del estreno: la proporción y claridad de ideas, la gracia y plasticidad de las melodías, el halo poético que envuelve al "adagio sostenuto", el perfume popular del "scherzo"... La verdadera música nacional es la música no folklórica, recordaba con acierto M. Guinard.

El "Segundo cuarteto" de D'Indy, ardoroso, romántico y, sobre todo, imbuído de una profunda religiosidad, puso fin a la velada. El Cuarteto Clásico se mostró admirable de empaste y fino y delicado en la matización.

RAFAEL FERRER, TOLDRA Y LA ORUESTA DE CAMARA

Rafael Ferrer, concertino de la Orquesta Municipal de Barcelona, se presenta en Madrid en la doble faceta de "virtuoso" y compositor como intérprete de su concierto para violín. Obra interesante, de mucho color—quizá, en cambio, un poco pobre de planos—, que la Orquesta de Cámara llevó diestramente bajo la dirección de Toldrá. Hay pocas cosas más encantadoras que los "Concerti grossi" de Haendel; Toldrá tuvo la feliz idea de incluir uno de ellos—el sexto—en su programa, así como una obertura de este siempre exquisito Purcell. ¡Qué bonito sería que la Orquesta de Cámara diese la serie completa de los conciertos de Haendel o de los de Bach, en vez de estas minutas... a la carta. El concierto del lunes finalizó con la "Primera sinfonía" de Beethoven, llevada con un espíritu gracioso, casi mozartiano, por Eduardo Toldrá.

Dolores PALÁ BERDEJO

Velada en el Centro Gallego en memoria de César Barja

SE ha celebrado en el Centro Gallego una sesión exaltadora de la difusión de los grandes escritores españoles realizada por el doctor don César Barja a lo largo de treinta y seis años, especialmente desde su cátedra de Literatura castellana de la Universidad de Los Angeles, que rigió desde 1924 hasta su muerte, el 17 de junio último. Presidieron, con su sobrino el arquitecto señor Pérez Barja, los señores Lobo Montero y Fernández Pousa, y el señor Gamallo Fierros pronunció una emocionada y extensa conferencia sobre la vida y la obra de Barja, estudiando su formación científica en Santiago, Madrid y Alemania. Hizo un estudio de sus ensayos dispersos, adujo opiniones sobre su obra de Laín Entralgo y de Valbuena Prat, y tras aludir a su triple calidad de correspondiente de las Academias Española y Gallega, y miembro de honor de la Mejicana, acabó dando lectura a una carta confidencial en que César Barja teoriza agudamente sobre el presente y el porvenir de la vacilante Europa y reafirma su entusiasmo por los grandes valores literarios españoles.

Mañana, sesión de "Adelfos"

NUESTRO CAMARADA ORTEGA LISSON DISERTARA SOBRE EL TEMA "VISION HUMANA DE MANUEL MACHADO"

Mañana, jueves, a las siete y media de la tarde, "Adelfos" (Mayor, 1) celebrará su acostumbrada sesión poéticoliteraria, con el siguiente programa:

Presentación, por Lope Hernández; comentario de Ignacio Sardá sobre el libro de Victoriano Gil Mateos "Voz de tierra"; "Visión humana de Manuel Machado", charla del ilustre escritor Rafael Ortega Lisson, e intervención de los poetas Manuel Alcántara, Victoriano Gil Mateos, Pilar Jiménez Berni, Juan Guarddon, Augusto Hauppold y Antonio García Copado.

SGCB2021

UNA PELICULA JUDICIAL

Hollywood acaba de procurar un nuevo tema a la crónica sensacionalista con la comparecencia ante los jueces americanos de la famosa actriz Tallulah Baukhead, quien acusa a su antigua confidente y secretaria, la señora Evyleen Cronin, de haberse apropiado objetos pertenecientes a miss Baukehad, así como de falsificación de cheques bancarios. Las revelaciones del juicio no han hecho tampoco ningún favor a la denunciante, que aquí aparece en cuatro momentos del juicio, todos ellos de incuestionable dramatismo. (Foto A. P.)

400 MILLONES DE PERSONAS QUIEREN VIVIR

AFRICA PUEDE SER LA RESERVA DE EUROPA

Un proyecto para taponar el Estrecho de Gibraltar y conquistar tierras en el MAR MEDITERRANEO

EL célebre geopolítico alemán Antón Zischka, que, entre las dos guerra, fué uno de los primeros en exponer al público no especializado, en libros tan documentados como atractivos, el papel de las materias primas (petróleo, algodón...) en la política mundial, acaba de publicar una obra sobre Africa. (Ediciones Gerhrad Stalling, Oldenburgo.)

Su libro, redactado en Mallorca, donde Zischka reside desde 1935, es la primera síntesis de los hechos y los planes más o menos conocidos sobre la valorización del continente africano.

"¿Cómo puede Europa evitar una guerra devastadora sin renunciar a su independencia?, se pregunta Zischka. ¿Cómo evitar la conflagración entre el Este y el Oeste? ¿Cómo asegurar a los 400 millones de habitantes de Europa un nivel de vida digno de ser defendido?" La respuesta se llama Africa, "oportunidad única de Europa", el continente más rico del mundo. Africa posee más del 40 por 100 de la energía hidráulica del mundo (contra un 15 por 100 América del Norte, un 17,5 por 100 Asia y un 12,5 por 100 Europa).

He aquí, en líneas generales, el plan del sabio alemán a base de algunos proyectos muy factibles:

1. El cierre del Estrecho de Gibraltar, al aislar el Mediterráneo del Atlántico, impediría el aflujo de los 2,7 trillones de metros cúbicos de agua que entran anualmente en la cuenta mediterránea. El nivel del Mediterráneo bajaría 50 centímetros por año, dejando libres en sus costas 500.000 kilómetros de tierras cultivables, o sea una superficie igual a la de España.
2. Mar de Tchad. El lago Tchad, que es el mar de agua dulce menos profundo del mundo, sobrevive como último vestigio de un antiguo mar continental de 400 metros de profundidad. Pero la cuenca del antiguo mar permanece intacta y la construcción de un dique permitiría llenarla de nuevo.
3. Mar del Congo, cuya creación fué ya estudiada por la Universidad Colonial de Amberes. Con un dique se crearía un lago de 500 kilómetros cuadrados de superficie.

Esos dos mares continentales no sólo harían del Congo el río más rico del mundo, sino que crearían un nuevo río, el segundo Nilo.

4. El segundo Nilo, navegable en todo su recorrido, uniría el mar de Tchad a Túnez y regaría 2.600.000 kilómetros cuadrados de desierto, es decir, unas cinco veces la superficie de nuestra España.

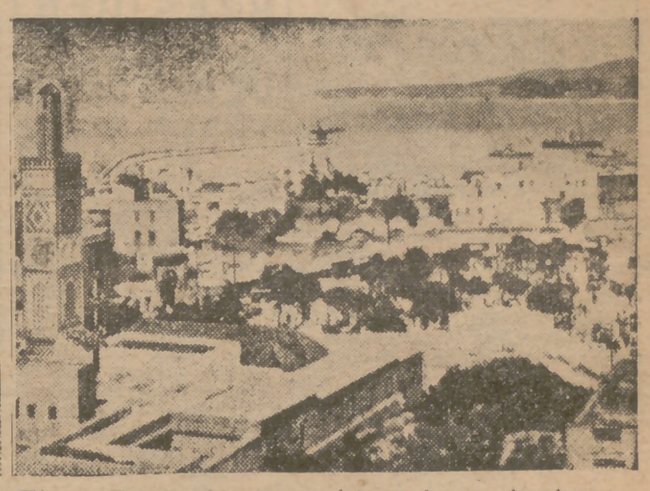

He aquí dos aspectos de la ciudad de Tánger. Mejores ciudades que ésta pueden ser elevadas sobre las nuevas zonas fértiles que pueden crearse en el continente africano, según el autor del libro del que se han extraído los datos para el presente reportaje.

FRANCIA NECESITA SOLDADOS EXPERTOS EN LA LUCHA DE ASIA

La situación de los franceses en Indochina es muy seria

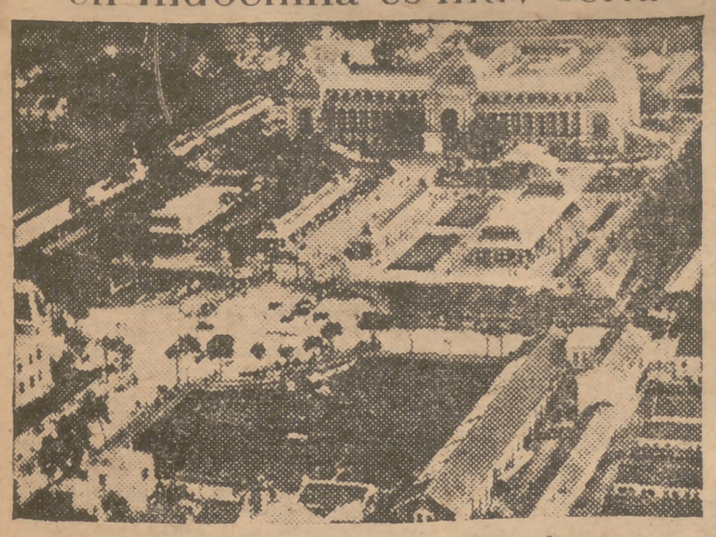

Una vista de Hanoi, capital de Indochina francesa

WASHINGTON (Editors Press Service, especial para PUEBLO.)

FRANCIA confronta una situación tan seria en Indochina que está retirando su mejor batallón en Corea para reforzar las tropas que combaten contra los comunistas de Viet-Minh.

Los Estados Unidos han aprobado este plan, que está en línea con las medidas adoptadas para aumentar la resistencia francesa contra los agresores comunistas. Grandes cantidades de cañones, tanques y aeroplanos norteamericanos están siendo enviadas a Indochina como parte del programa de ayuda militar. Este equipo ha producido ya su efecto en la lucha contra los rojos. Pero los franceses necesitan con urgencia soldados experimentados.

Desde 1946 han sufrido más de cincuenta mil bajas en Indochina. Recientemente informaron a Averell Harriman, jefe de la Misión de ayuda al extranjero, que la guerra allí ha costado a Francia 2.142 millones de dólares.

El batallón francés que ha estado peleando en Corea está integrado por soldados del ejército regular. Su comandante es René Monclair, veterano de la Legión Extranjera, y un general retirado que aceptó el rango inferior de coronel para poder mandar dicho batallón, que se ha clasificado como uno de los mejores contingentes extranjeros en Corea.

* * *

Algunos industriales europeos de visita en Wáshington oyeron cosas un poco duras en una reunión a puertas cerradas con los altos funcionarios de la Defensa.

El general George H. Olmstead, director de la ayuda militar, manifestó lisa y llanamente a treinta y siete industriales extranjeros que la mayor parte de las armas para el ejército de la alianza atlántica tiene que ser producida en sus respectivos países.

Olmstead señaló que los Estados Unidos han gastado ya más de doscientos millones de dólares en armas para Europa, y gastarán todavía muchos millones más, pero Europa tiene que contribuir con su parte también.

"Sería una falacia contar exclusivamente con los equipos norteamericanos para esas fuerzas—dijo el general—. Si ustedes se han imaginado tal cosa, se van a llevar una desilusión. Nosotros no tenemos la intención de llevar solos todo el peso de esta empresa. Para comenzar tendríamos que poner toda nuestra industria sobre una base de plena movilización, en lo cual no se ha pensado, a menos que estalle una guerra general. De otro modo, nosotros no podríamos satisfacer todas las necesidades de la alianza atlántica. Ustedes tienen que compartir esta tarea.

Lo que los industriales europeos contestaron a estas francas manifestaciones no ha sido publicado.

* * *

A propósito de los hombres de negocios europeos se indica que los alemanes están tratando de recuperar los ricos mercados suramericanos. Un grupo de importantes industriales, muchos de ellos ex nazis, se ha dirigido al Brasil para negociar el establecimiento de una fábrica de automóviles y camiones.

Robert S. ALLEN

Las máquinas automáticas crean una "moral de facilidad" en Estados Unidos

La Asociación Nacional de Propietarios de Distribuidores Automáticos acaban de anunciar que los norteamericanos han dejado este año 40.000 millones de pesetas en sus aparatos. La gama de productos y mercancías que ofrecen esas máquinas aumenta cada día. Facilitan cepillos de dientes, pólizas de seguros, pañuelos, aspirinas y sellos de Correos.

En cines, bares y teatros, gasolineras, vestíbulos de estación y salas de espera los distribuidores automáticos hacen sonar continuamente su característico ronroneo.

Verdaderos tiranos, sus altavoces repiten que los flanes de la cadena son tan buenos como los que hace mamá. Basta oprimir un botón para que cuatro dedos iluminados al magnesio os ofrezcan un plato cromado con el flan de vuestros sueños.

El mismo procedimiento repetido hasta el infinito permite obtener con toda rapidez una taza de café, una servilleta de papel y una cucharita de madera. Otro botón os facilitará un chorro de leche para el café.

Los psicólogos y sociólogos estiman que las máquinas automáticas contribuyen a deteriorar la moral del pueblo norteamericano. Esas máquinas determinan una "moral de la facilidad" que inclina a todas las gentes a obtener lo que desean sin esfuerzo: sea una esposa, sea un título universitario. Aseguran que tal relajamiento de la moral influye en la mortalidad, como se puede observar en la región de Nueva York, cuya cifra de mortalidad rebasa ya la registrada en China, en el delta del Yang-Tsé.

CUNDE EL DESCONTENTO EN LOS CAMPAMENTOS de refugiados en Alemania

Después de fracasar los proyectos de traslado, los refugiados amenazan con lanzarse a la carretera

HAMBURGO, (Servicio especial de d. p. a. para PUEBLO.) Desde que en un debate de muchas horas, celebrado en la Dieta Federal, se llegó a constatar que se ha paralizado por completo la realización de los proyectos de la distribución de los refugiados por todos los estados Federales, se está cerniendo la tormenta en numerosos campamentos de refugiados en Alemania. 10.000 refugiados que se encuentran viviendo en los campamentos y alojamientos provisionales del Estado Federal de Schleswig-Holstein, se proponen abandonar sus lugares de residencia en la próxima primavera y lanzarse a la carretera en busca de otro domicilio, como ya lo hicieron en 1945, al sobrevenir la derrota de Alemania.

Otros centenares de miles se encuentran, con las maletas hechas, en los campamentos de los Estados de Schleswig-Holstein, Niedersachsen y Baviera. Manifiestan estos tres Estados que después de mantener a tantos refugiados durante seis años, ya no pueden más. Esto no es de extrañar, pues el Estado de Schleswig-Holstein, que hubo de acoger a 1,2 millones de refugiados, experimentó un aumento de 70 por 100 de su población. La mayoría de estos refugiados eran personas que percibían subsidios y rentas del Seguro Social o de la Beneficencia Pública. Los Estados Federales, abarrotados de refugiados, ahora acusan al Gobierno Federal de no haber sabido valerse de sus atribuciones en cuanto se refiere al problema de los refugiados. A los Estados Federales del oeste y sudoeste de la República se les acusa de un feo egoísmo, que hizo que fracasara la realización de los proyectos de distribución de refugiados previsto para 1950 y 1951.

El proyecto de 1950, que preveía el traslado a regiones menos superpobladas de 300.000 refugiados no llegó a realizarse, en forma incompleta, hasta el verano del año en curso. El proyecto de 1951, que se refería a otros 300.000 refugiados, se considera como totalmente fracasado por no haberse trasladado hasta ahora más que unas 25.000 personas. Entre los ocho millones de alemanes expulsados de las regiones del Este aún se encuentran 1,8 millones que deberían ser trasladados a otras zonas de la República, según dice un informe pericial del Instituto de Investigaciones Demográficas. Y el ministro federal de Refugiados, doctor Hans Lukaschek, ha constatado además que todos los años llegan a la República Federal otros 300.000 refugiados procedentes de la zona soviética de Alemania. A estas cifras hay que agregar el sinnúmero de personas que en la Alemania occidental se encuentran sin casa a consecuencia de la guerra aérea. Entre 15,2 millones de familias se encuentran 5,2 millones que no tienen vivienda que pudiera calificarse como tal. 500.000 familias de éstas se encuentran viviendo en barracones, antiguos campamentos de prisioneros y chozas de chapa ondulada, donde hacen una vida absurda por no tener dónde trabajar y ganarse la vida. ¿Qué será de todos estos desgraciados?

En el Parlamento Federal se ha tratado de averiguar quién tendrá la culpa de todo esto, problema que no será fácil de aclarar. Las investigaciones económicofinancieras que hasta ahora se has practicado acerca de las acciones de traslado han venido a demostrar que no se podrá contar para nada con la solidaridad de los refugiados, es decir, entre los que esperan el traslado y los ya trasladados a otras regiones, donde las condiciones de vida son más llevaderas... Por otra parte, los Estados Federales, que se van librando de la carga excesiva de refugiados, también hacen lo posible por obtener el mayor porcentaje posible de los fondos que dentro del programa de traslados se hallan destinados a la construcción de viviendas. El programa como tal presenta otros inconvenientes. Hoy ya se admite que ha sido un error pretender trasladar unas 187.000 personas, es decir, las dos terceras partes de las provistas para el traslado en 1950, a la zona francesa, y, sobre todo, a los distritos rurales de la misma, donde apenas hay industria, donde no hay posibilidades de trabajo. Esto hizo que se paralizara el traslado y, lo que es más grave, que los trasladados, al ver que no encontraban trabajo, volvieran a emprender la marcha por su cuenta.

El programa correspondiente al año 1951 se podía considerar como algo más sensato, sobre todo porque se pretendía dirigir a los refugiados hacia las regiones industriales. Pero no se llegó a adaptar este pregroma al de la construcción de viviendas.

Aun cuando se apliquen otros métodos más eficaces, no se logrará evitar del todo estos inconvenientes en el traslado de refugiados. En opinión de los especialistas, la futura política en este sector habrá que orientarla ante todo hacia el aprovechamiento de la mano de obra entre los refugiados, que ya llegaron en 1945. Desde el otoño de 1949 hasta el otoño de 1951 ha aumentado en 1,3 millones la cifra de ocupados en la Alemania Occidental, y la cifra de parados no ha bajado sino en 100.000. Esto quiere decir que no han obtenido trabajo los que esperan obtenerlo desde hace mucho tiempo, sino antes bien los refugiados recién llegados de la zona soviética que vienen atraídos por las condiciones de trabajo en la Alemania Occidental.

El traslado de refugiados también tendrá mayores atractivos para las regiones de destino cuando éstas se convenzan de que la llegada de los refugiados supone un auténtico incremento del potencial económico de las regiones en cuestión. Las ventajas de una solución por mediación de la Bolsa de Trabajo también se desprenden de las cifras sobre el "traslado libre" de refugiados. Los transportes que salieron de Schleswig-Holstein, Niedersachsen y Baviera en 1950 sumaban un total de 125.900 refugiados, mientras que otros 117.400 se marcharon por su cuenta después de haber conseguido trabajo en otra parte.

También se ha de hacer lo posible por evitar que se vayan al extranjero los obreros especializados. Es, desgraciadamente, un hecho que no se puede negar que el extranjero, aprovechándose de la indigencia de los refugiados, trata de atraer a los no muy numerosos especialistas de la Alemania Occidental. En la Conferencia Internacional de la Emigración, que acaba de celebrarse en Bruselas, también se trataba, fuera de los proyectos de emigración relativos a 25.000 alemanes expulsados del este y del suroeste de Europa, de la emigración de otros 30.000 alemanes, en su mayoría obreros calificados. Teniendo en cuenta tantos y tan costosos proyectos, ¿qué diremos de las manifestaciones del presidente de la Dieta Regional del Sarre, Peter Zimmer, que dijo que el Sarre no deseaba volver a Alemania porque en este caso tendría que contar con "la admisión de 200.000 refugiados y un aumento del paro forzoso"?

Todos los problemas relacionados con la asistencia a los refugiados han sido, desde un principio, problemas políticos. El Gobierno Federal no se ha cansado de repetir que el problema de los refugiados alemanes, por lo tanto, no se podrá supeditar a los demás esfuerzos que en la política internacional se hagan por defender a la Europa Occidental.

SGCB2021

EL PLENO DE LAS CORTES ESPAÑOLAS APROBO AYER DIVERSOS DICTAMENES Y DECRETOS-LEYES

EL MINISTRO DE HACIENDA EXPUSO LAS LINEAS GENERALES DE LA POLITICA FINANCIERA

LA sesión de Cortes de ayer tarde se prorrogó hasta bien entrada la noche. Cerrada nuestra edición de Madrid cuando comenzaba a hacer uso de la palabra el señor González Bueno, publicamos hoy amplios extractos de todas las intervenciones registradas en la reunión de procuradores.

EL SEÑOR GONZALEZ BUENO PIDE A LOS MINISTROS DE AGRICULTURA Y COMERCIO EXPLIQUEN EL PROGRAMA DE SUS DEPARTAMENTOS

De todos es conocido—a ello viene refiriéndose el Gobierno—el cambio operado en la economía española como consecuencia de la obtención de una cosecha abundante; por otra parte, —dice el señor González Bueno—, se han modificado, intensificándose y mejorándose, nuestras relaciones comerciales con el exterior. Y todo ello ha coincidido con una crisis ministerial y el cambio de los titulares de las carteras de Agricultura y de Comercio.

En estas circunstancias, y creyendo interpretar el pensamiento de una gran parte de los señores procuradores, solicité de los ministros de Agricultura y Comercio que informaran a las Cortes del programa que pueda estar desarrollando el Gobierno para sostener el nivel agrícola y aun para elevar el volumen de existencias de estos productos. Dada la íntima relación existente entre estos problemas y la situación de los mercados interiores, así como la capacidad de exportación, interesaba igualmente saber qué efectos pueden esperarse de las nuevas medidas sobre cambios y, por último, conocer las perspectivas de conjunto del comercio exterior y de la balanza de pagos.

Comprenderán los señores procuradores que todos estos aspectos económicos, dentro de la nueva coyuntura por la que hoy atraviesa España, son los que más contribuyen a la posibilidad de mantener y aun mejorar el nivel de vida de los españoles.

Este es el objeto y la finalidad de mi ruego. Al hacerlo me ha movido también el deseo—dice el señor González Bueno—, que he acariado como procurador, de que las Cortes estén más al corriente de las intenciones que en todo momento tiene el Gobierno y ejerciten en este sentido con mayor amplitud sus funciones."

DISCURSO DEL PRESIDENTE DE LAS CORTES

En la sesión de ayer, el presidente dió cuenta del fallecimiento en los últimos meses de los procuradores señores Rodríguez Fornos, rector de la Universidad de Valencia, y general Solans Lavedán, a los que dedicó un sentido recuerdo, destacando la personalidad de cada uno de ellos en la cátedra y en el Ejército, respectivamente, desde donde prestaron grandes servicios a su Patria. Se acordó que conste en acta el sentimiento de las Cortes por el fallecimiento de estos dos compañeros.

El señor Bilbao aludió después a la pasada crisis ministerial "vocablo—dijo—que antes asustaba a unos y alegraba a otros. Ahora, sin embargo, sólo significa un cambio de personas en una misma dirección y en un mismo sentido". Dedicó un saludo a los nuevos ministros, a los que prometió su colaboración, y dijo que no podía olvidar a los que habían cesado, porque trabajaron en una época difícil, a causa de la pertinaz sequía y de las dificultades de orden exterior.

"No nos estorba—agregó—la crítica razonada y serena. Caminamos a una mayor perfección del órgano, al que nuestra ley constitutiva adjudicó la máxima participación del pueblo en las tareas del Estado, enemigo de un parlamentarismo infecundo, antídoto de nuestro temperamento y de nuestra tradición. Esto no obsta para una compenetración íntima entre el interés público y nosotros, y a que haya ruegos y preguntas, a que se mejoren las Ponencias, a un diálogo vivaz, sincero, leal y fecundo con los ministros y sus representantes en el seno de las Comisiones. Así llevaremos a cabo la obra difícil e ingente que nos incumbe, porque ésta es la cuna posible de nuestra verdadera democracia." (Grandes aplausos.)

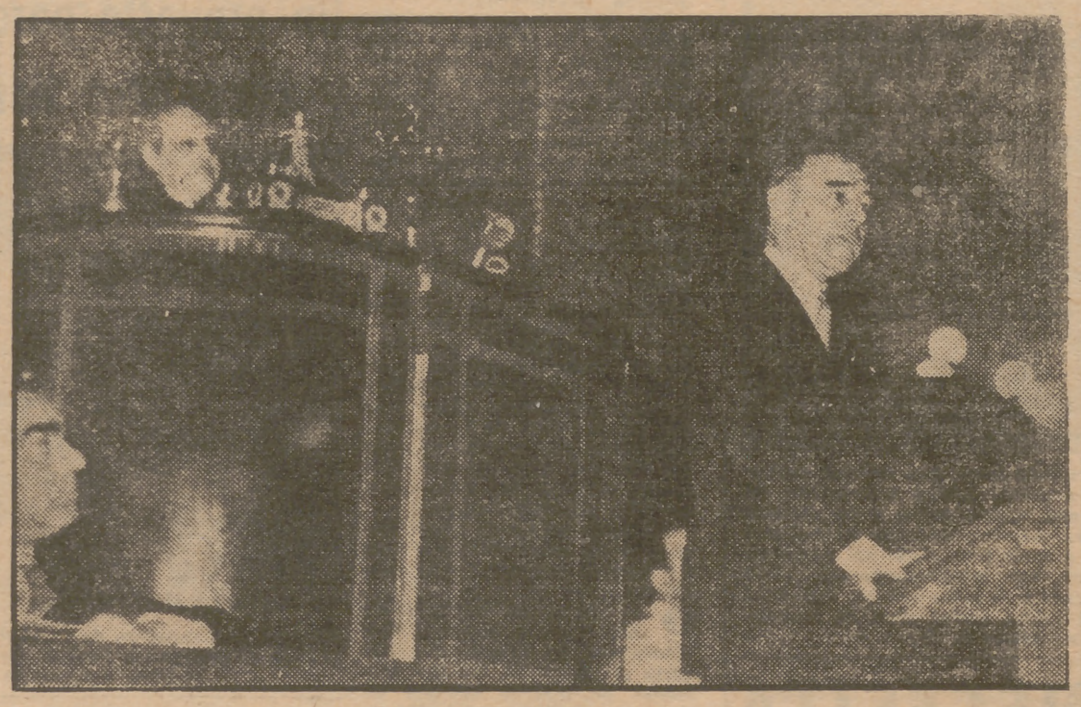

El ministro de Agricultura, durante su intervención en la sesión de Cortes de ayer. (F. Verdugo.)

"La economía agraria se halla en estado de convalecencia", dice el señor Cavestany

En contestación al señor González Bueno, en la sesión de Cortes de ayer tarde, el ministro de Agricultura, señor Cavestany, pronunció un discurso en el que, entre otras cosas, dijo que estamos en una etapa de tránsito, "lo que quiere decir que estamos pasando de una época evidentemente mala a otra que esperamos va a ser mejor".

—La economía agraria—dijo—se halla en estado de convalecencia, por lo que hay que ir con precaución. Las circunstancias siguen imponiendo su pesadumbre irrebatible y hay que atemperarse a ellas y adaptar a ellas las soluciones.

Para superar la situación de escasez y sus efectos, es necesario vencer dificultades ingentes, como las que implican tener que importar maquinaria y fertilizantes. Y es necesario acometer de frente objetivos tan escarpados como el de la elevación del rendimiento del obrero agrícola; o problemas de tanto porte como el de reajuste de precios y salarios. Y hay que librar batallas tan extensas y complicadas como la del incremento de la productividad de la tierra. Y hay que acometer el reajuste de nuestra ordenación económica con un sentido de mayor libertad y con una clara orientación hacia objetivos definidos, siguiendo una política de estímulos que haga posible el logro de nuestras aspiraciones por medios indirectos. Y, juntamente con todo esto, hay que liquidar situaciones jurídicas creadas por los improvisadores del pasado republicano que dejaron problemas tan erizados de dificultades tan complejos como el de arrendamientos rústicos, al que hubo que hacer frente arbitrando medidas de urgencia que no pueden considerarse definitivas.

Hay que conocer el campo políticamente, técnicamente, socialmente y económicamente—dijo el señor Cavestany—. Hay provincias españolas en que el 85 por 100 de la población masculina es de campesinos. Más del 70 por 100 de los Municipios españoles cuentan con menos de 2.000 habitantes. Y en cada uno de esos Municipios pueden contarse con los dedos de la mano los vecinos que no dependan más o menos directamente de la agricultura.

Como el aumento de riqueza no ha seguido el mismo ritmo que el aumento de población, se ha producido el hecho trágico de la impotencia del agro.

Después de referirse a la situación de los ríos y los bosques de España, el ministro continuó:

—Hay que conocer del campo su decisivo valor social. En este orden, su valor es sensacional. En él está el depósito sagrado, legado por las generaciones, en toda su pureza. Lo genuinamente español se estiliza en el campo hasta términos de una sencillez esquemática, casi de fórmula. Su impermeabilidad a los ataques de la decadencia es absoluta. Por su superficie resbalan las audacias o las estupideces, sin que esas caravanas de estafermos vestidos de colorines o medio desnudos como negros que cruzan durante los veranos por entre el polvo de las nobles eras castellanas dejen ni siquiera el recuerdo de un gesto de desprecio.

Estos valores son la gran reserva moral de España, y ellos son los que en los momentos decisivos de la historia avanzan a primer plano, se imponen a todas las cobardías y a todas las capitulaciones y restablecen el honor de la Patria, que entonces se da cuenta de que existe el campo.

Hay que conocer el campo en todas sus dimensiones, porque no se puede amar lo que no se conoce del todo; mas para poner en marcha la política que el campo requiere, hay que amarle con ilusión. Ilusionarse con él. En una palabra, amarle con pasión, si se quiere ciegamente. Porque el sobrante del amor acaba en poesía que fertiliza las zonas más nobles del alma del hombre, igual que el sobrante de un salto de agua puede fertilizar un jardín.

HAY QUE PROTEGER AL CAMPO

—Pero de nada serviría la fe inactiva. La fe, el conocimiento y la ilusión deben movernos a la acción inmediata. Y no una acción cualquiera, sino una acción potente, implacable, intransigente con los flojos y animadora de los fuertes.

La acción del Movimiento sobre el campo pretende desarrollarse en tres etapas: descubrimiento, colonización y conservación. Y este ciclo, que es lógico en teoría, puede resultar desfasado en la realidad, porque debido a la desorientación precedente, mientras en algunos aspectos nos hallamos en la fase de descubrimiento, en otros hemos superado la de colonización y hemos entrado de lleno en la de conservación. Pero hay síntomas esperanzadores.

La fase de descubrimiento se halla en sus finales y está casi totalmente vencida. Gracias a los estudios realizados por los técnicos del Ministerio de Agricultura, se conocen con exactitud las posibilidades en lo referente a nuestra agricultura, a nuestra ganadería y a nuestra selvicultura. En este orden hay que destacar la labor realizada por el Instituto Nacional de Colonización sobre todo el territorio nacional, pero especialmente sobre las zonas regables; por los planes elaborados por la Dirección General de Montes y el Patrimonio Forestal del Estado, por los estudios y proyectos y estado de necesidades confeccionados por la Dirección General de Ganadería, o el plan de posibilidades de producción agrícola y medios para realizar lo estudiado por la Dirección General de Agricultura; por último, también quiero destacar la gran labor que están llevando a cabo el Instituto de Estudios Agrosociales y el Mapa Agronómico.

La protección que el campo no solamente pide, sino que comienza a exigir, debe concederla el Estado sin demora. Es un buen negocio, es una magnífica inversión, es una medida de prudencia y es un sistema de autoconservación. Y debe comenzar por una protección económica inmediata. Hay que reforzar la política del crédito sin miedo y sin sumisión supersticiosa a viejas prevenciones. Hay que estimular inmediatamente la adquisición de elementos de trabajo. Hay que garantizar al labrador un beneficio mínimo que le sirva de módulo para su economía y que le permita calcular su existencia sin someterla a esas temperaturas extremas económicas, a esos altibajos desesperantes que decepcionan al campesino y le hacen caer en el descreimiento, en el escepticismo y, finalmente, en un irremediable fatalismo del que toda la nación acaba por ser víctima. Hay que hacer, principalmente, que los productos de mayor necesidad sean remuneradores para que nunca escaseen.

Y no se trata ya de medidas oportunistas, de protección, sino que en esta materia vamos hasta los últimos extremos, hasta las más remotas consecuencias. Y propugnamos el planteamiento de problemas de tanto fondo para la economía agraria como es el de la defensa contra la erosión del suelo, la ayuda a las empresas que cumplan unos requisitos mínimos en el orden económico, técnico y social, y la prohibición de dividir la superficie cultivada fuera de unos límites, con el fin de evitar la existencia de esas parcelas que no ofrecen siquiera el espacio suficiente para que dé la vuelta una yunta. Hay que afrontar con decisión revolucionaria este problema e ir a la concentración parcelaria para que termine esa atomización antieconómica que convierte al cultivador, como con gracejo se ha dicho, en empresario involuntario del transporte, ya que consume una buena parte de su esfuerzo en trasladarse de una parcela a otra, distante a veces varios kilómetros.

PROTECCIONES DE CARACTER SOCIAL

—Y llegamos a la tercera protección, a la protección de carácter social.

Existe una tendencia, determinada acaso por la mayor exigencia de las grandes poblaciones, que consiste en referir lo social preferentemente a las aglomeraciones industriales o mineras, con olvido, o con preterición por lo menos, de las grandes masas campesinas que, por no ofrecer frentes compactos, no aciertan a expresar sus ansias seculares de redención, sed de justicia y esperanza de liberación.

Yo os pido a todos que exijáis del Estado la instauración de una política social agraria mediante la que se arraigue la estructura de base familiar en las explotaciones agrícolas de cultivadores a través de los patrimonios familiares. Y que se cree una base asociativa en las grandes explotaciones, de modo que el obrero agrícola se sienta solidarizado con los resultados de la empresa. Por otra parte, y al mismo tiempo, una política asistencial debe ir corrigiendo las deficientes condiciones de sanidad y habitabilidad de la población rural, y una estructura sindical debe ir proporcionando al campo los bienes culturales, morales y técnicos de que tanto necesita el campesino para no quedar inerme ante el abuso de los más fuertes. Entre los medios inmediatos de protección social, el huerto familiar, de tanto éxito y arraigo en algunas zonas españolas, debe figurar en primer término; pues a través de él, el trabajador del campo obtiene un medio complementario de existencia, un aumento real de su renta de trabajo y una ocupación en épocas de paro estacional. Las Hermandades Sindicales y los Municipios, en estrecha relación, deben favorecer estas creaciones felices que, como digo, han dado excelente resultado.

Estamos, señores, ante un problema que no admite espera y que hemos de partir, para su resolución, a galope de nuestro espíritu revolucionario si no queremos llegar tarde. Señores, ¡que nadie se extrañe, que nadie se asuste, que nadie gesticule farisaicamente si el Estado se lanza a una vigorosa, a una resuelta política social en el campo español bajo el signo, el lema y la pasión y la entereza que coronan esa obra ingente con que Franco está transformando a golpes de corazón el alma nacional!

Y existe una forma de protección única, pero inexcusable, que no puede ser anterior a las otras, pero cuya falta haría a las demás estériles: la protección técnica.

No podemos sustraernos a la arrolladora presencia de la técnica, que avanza implacablemente.

En este orden, una concepción genial del Caudillo viene en auxilio del campo español y ofrece perspectivas felices. Me refiero a los Institutos de Enseñanza Media Laboral y a las Universidades Laborales, de las que constituyen un soberbio anticipo las de Zamora y Gijón, cuyas granjas-escuelas prometen ser innegable modelo.

Estas y otras instituciones semejantes serán preciosos auxiliares para la difusión necesaria, inexcusable, por todo el ámbito agrario español de un mínimo de conocimiento y de experiencia que sirva de elemento de enlace entre el campesino y la técnica.

Por último se trata de establecer una protección política, con el fin de que el campo pueda comparecer en todos los aspectos de la vida nacional con la dignidad y majestad que le son propias. Es menester también su presencia en la esfera cultural para que influya sobre otros medios y para traspasar a todos los ambientes sus preocupaciones y sus problemas, a fin de que la nación entera, a través de órganos directivos y populares, se empape de sustancia agraria y otórgue rango suficiente a los problemas del agro.

NECESARIA ATENCION AL CAMPO

—Es necesario que la sociedad española dirigente no vea el campo como un tema pintoresco propio para servir de base a una literatura ruralista o a motivos de folklore. Es necesario que los medios de información y propaganda puestos al servicio de la política agraria del Gobierno consigan que el pueblo todo se interese por el campo del mismo modo que ha llegado a interesarse por el nivel de los pantanos.

Yo ya sé que los problemas del campo se van acercando al corazón de los españoles y van ganando el centro de la vida nacional, pero es necesario hacer mucho más. Un ejemplo de esta preocupación, que va avanzando con paso seguro, lo constituye el Instituto de Estudios Agrosociales, organismo que ha surgido como uno de los primeros fuera del ambito científico especialista para mirar con atención al medio rural.

Ultimamente, sin incremento de los gastos generales previstos en los presupuestos del Estado, el Consejo de ministros consignó para fines agrarios más de 300 millones de pesetas, de los cuales más de 200 van destinados al Instituto Nacional de Colonización, y proceden por mitad del Instituto Nacional de la Vivienda y del de Crédito para la reconstrucción nacional, y otros 100 van destinados a incrementar la dotación del Patrimonio Forestal. Esto no ha supuesto aumento alguno en los presupuestos generales del Estado, sino una inteligente y adecuada canalización de los gastos públicos hacia el campo.

Y pedimos el apoyo de todos —termina diciendo el señor Cavestany—, contando con la confianza del Gobierno, a cuyo ministro de Comercio rogamos nos siga otorgando su ayuda y consejo tal como tenemos derecho a esperarlo de su juventud y talento. Al ministro de Hacienda, entusiasta del campo, y en quien no hemos encontrado más que facilidades para resolver los asuntos económicofinancieros. A los ministros de Industria y Obras Públicas, mis distinguidos compañeros, con cuya colaboración entusiasta e inteligente nuestros problemas comunes entrarán por una vía de segura solución.

Queremos llevar a nuestras espaldas, además, el aliento de todo el país, el apoyo de todos los españoles, letrados, militares, profesionales, hombres de ciencia, artistas, eclesiásticos, trabajadores todos, que saben que de la tierra nacimos, barro animado por un soplo de Dios, y a la tierra volveremos para esperar en ella la resurrección mientras el alma bendice al Creador.

Señores procuradores, camaradas: en España empieza a amanecer. Amanece para todos y en primer lugar para quienes desde la infancia están en pie a la hora sublime del alba, cuando la tierra despierta y llama a sus hombres. ¡Viva Franco! ¡Arriba España!

Es preciso declarar que es más importante el equilibrio entre precios y salarios que la altura del nivel a que se alcance ese equilibrio, dice el señor Arburua

Al contestar al ruego formulado por el procurador señor González Bueno, el ministro de Comercio informó a las Cortes sobre las materias que, comprendidas en aquel ruego, afectaban a la política de su Departamento.

Estudió primero el problema que plantea nuestro comercio exterior, para referirse más tarde a los mercados interiores.

En lo que afecta a nuestro comercio exterior, hizo un estudio del déficit crónico que presenta nuestra balanza de pagos, déficit comerciales que se salvaban en anteriores períodos con partidas de la balanza invisible y, especialmente, con las remesas de emigrantes, turismo y ciertas aportaciones de capitales. Expuso las distintas disposiciones legislativas que, en lo que va de siglo, se dieron para lo que antes se llamaba el "saneamiento de la peseta", hasta llegar al estudio de las medidas tomadas a partir de la iniciación del Movimiento Nacional. Además de estas medidas legislativas se procuraba corregir el déficit permanente de la balanza comercial mediante una nueva política económica, que, debida a la iniciativa del Jefe del Estado, tenía por objeto crear una industria dentro de las posibilidades de nuestro país, suprimiendo algunas partidas de importación y permitiendo aumentar las posibilidades de la exportación. "Y así—dijo—, son ya una realidad la producción de fertilizantes, que suponen un ahorro de 12 millones de dólares; la de fibras textiles ar-

(Pasa a la página 10.)

SGCB2021

MADRID - CAPITAL ✣ MADRID - CAPITAL ✣ MADRID - CAPITAL

Ayer MARTES

◆ EN EL CIRCULO DE LA UNION MERCantil e Industrial se celebró anoche un concierto a cargo de la Orquesta Clásica de Madrid, dirigida por el maestro José María Franco.

El maestro Franco, bien secundado por un conjunto de profesores muy disciplinados y entusiastas, puso a contribución sus dotes de excelente director, que el público, muy selecto, entre el que figuraban destacadas personalidades del mundo musical, cultural y artístico, premió con calurosos aplausos.

HOY

✣ A LAS SIETE DE LA TARDE, EN EL Instituto de Ingenieros Civiles (Alcalá, número 45), don Agustín María Aleixandre.

✣ A LAS SIETE, EN EL CONSEJO SUPERior de Investigaciones Científicas (Medinaceli, 4), don Luis de Azcárraga.

✣ A LAS SIETE Y MEDIA, EN LA REAL Sociedad Económica Matritense de Amigos del País (plaza de la Villa, 2), sesión conmemorativa del nacimiento de S. A. R. la infanta doña Isabel de Borbón, con intervenciones de don Luis Araújo-Costa, don Francisco Casares, don Antonio Velasco Zazo y el marqués de la Valdavia.

◆ A LAS SIETE Y MEDIA DE LA TARDE, también en el Ateneo de Madrid, segundo acto conmemorativo de las fiestas de Navidad.

✣ A LAS SIETE Y MEDIA, EN EL MUSEO Naval, el almirante Fritz Spiess.

✣ A LAS SIETE Y MEDIA, EN EL INSTItuto de Filosofía Luis Vives (Serrano, número 127), don Belarmino Rodríguez Arias.

✣ A LAS SIETE Y MEDIA, EN EL CIRCUlo Cultural Medina, recital de poesías a cargo de don Eduardo Carranza.

✣ A LAS SIETE Y MEDIA, EN EL DISPensario Martínez Anido (Sandoval, 7), sesión científica.

MAÑANA

JUEVES, 20

El sol sale a las 7 horas y 34 minutos, y se pone a las 16 horas y 53 minutos. La luna sale a las 23 horas y 38 minutos, y se pone a las 11 horas y 41 minutos.

SANTORAL.—Santos Domingo de Silos, Eugenio, Macario y Zenón. Color de la misa, morado.

◆ A LAS SEIS Y MEDIA DE LA TARDE, don Pablo Tijón dará en el Ateneo de Madrid su undécima lección. Hablará sobre "Caracterología y tipología de los eslavos".

La soprano Consuelo Rubio dará un recital de canciones de cuna de Navidad y de niños, con la colaboración al piano de Carmen Díez Martín.

Interpretarán obras de M. Salvador, Toldrá, Leoz, J. Subirá, Arámbarri, Montsalvage y J. Rodrigo en la primera parte. De este autor se estrenarán dos canciones.

En la segunda parte, obras de Schubert, Brahms, Gretchaninoff, A. Rawsthorne, entre otros.

Los socios cuyos números de carnet estén comprendidos entre el 500 al 1.000 tendrán a su disposición una invitación en Secretaría durante el día de hoy. Mañana por la mañana se repartirán las sobrantes.

◆ A LAS CINCO DE LA TARDE, Y EN SU domicilio social, Almirante, 27, la Delegación Provincial de Madrid obsequiará a sus pensionados con valiosas prendas de vestir valoradas en 50.000 pesetas, procedentes de la recaudación obtenida por la suscripción de la llamada Ficha Tiflófila.

◆ EL CONSEJO SUPERIOR Y EL DIOCEsano de Madrid Alcalá de las Mujeres de A. C., en colaboración con las Jóvenes, ha organizado una magnífica Exposición de libros para niños que será inaugurada mañana y permanecerá abierta hasta el 5 de enero, que será clausurada.

GALERIAS XAGRA

Inaugura sus salas para Exposición de Arte el día 21, a las seis y media, con obras de B. Palencia, Caballero, Caneja, Ferreira, Zabaleta, Oteiza, Barandiarán, S. José, A. Ubeda.

PASEO DE RECOLETOS, 3
Teléfono 316946

Mañana, carne congelada

Mañana se efectuará un nuevo suministro de carne congelada a esta capital, en la forma publicada con anterioridad.

YA PUEDEN ABRIR SUS ESTABLECIMIENTOS LOS LECHEROS SANCIONADOS

Esta tarde visita el alcalde los mercados de San Isidro y San Miguel

Hoy se reunió la Comisión Municipal Permanente, bajo la presidencia del alcalde, conde de Santa María de Babío.

En el orden del día figuraban licencias de construcción de seis casas y numerosos hotelitos de una colonia.

LA MUNICIPALIZACION DE LA C. M. U.

El alcalde manifestó que la Compañía C. M. U. ha remitido oficio al Ayuntamiento en el que muestra su conformidad con la municipalización de aquélla y con la valoración que se hizo del material y coches de la Ciudad Lineal. Asimismo se acordó la entrega a su personal de una paga extraordinaria de Navidad.

DOS MAGNIFICAS OBRAS EDITADAS POR LA IMPRENTA MUNICIPAL

El presidente de la Comisión de Cultura, don Tomás Gistau Mazzantini, de cuenta de la publicación de dos nuevas obras editadas por la Imprenta Municipal, una de ellas "El dulce Madrid", de Emiliano Ramírez Angel, y otra "Recintos sagrados de Madrid", de Velasco Zazo.

El señor Matallano, director de la Imprenta Municipal, merece toda clase de elogios por estas magníficas ediciones, con portadas en color, y que recogen interesantes trabajos de los dos ilustres cronistas.

SE LEVANTAN LAS SANCIONES IMPUESTAS A LOS LECHEROS

El señor Torres Garrido da cuenta de que le ha visitado la nueva Junta directiva del gremio de expendedores de leche, para rogar al Ayuntamiento —ruego que apoya dicho concejal—que sea autorizada la reapertura de las lecherías que fueron clausuradas por infracciones en la expendición de la leche. Aclara que en caso de reincidencia se les impondría la clausura por el tiempo que se les condona ahora, más el que se les imponga de nuevo.

REUNION DE ALCALDES EN LAS CORTES

El señor Moreno Torres apenas cambió unas palabras con los informadores, porque había de acudir a una reunión de alcaldes de capitales de provincias, con el director de Administración Local, en el Palacio de las Cortes, a efectos de estadística.

ESTA TARDE, VISITA A LOS MERCADOS

A las cinco de la tarde el alcalde visita el Mercado de San Isidro y el de San Miguel, en Tetuán de las Victorias. Acompañará al conde de Santa Marta de Babío el presidente de la Comisión Municipal de Abastos, señor Inchausti.

¡¡TRANSPORTISTAS!!

Las mejores reparaciones en neumáticos gigantes, con grapas metálicas, sistema patentado en varias naciones

En Madrid, calle Tutor, 68 José Martínez Esteso

DECIDASE VISITANDO ESTA CASA

NOTA.—Este anuncio da dinero al portador; presentándolo da derecho al 5 por 100 de descuento. Caduca al año de su inserción. Madrid, 18 de diciembre de 1951.
(Patente económico-comercial núm. 186.390)

Hoy, en la Audiencia

Un factor de la R.E.N.F.E. acusado por robo de 40.000 duros

Esta mañana, en la Sala tercera de la Audiencia, se ha visto una causa seguida contra seis procesados por delito de robo continuado. Figura como autor del mismo un factor de la R. E. N. F. E.; como cómplices, tres empleados más, y como encubridores, dos comisionistas. La cantidad de lo robado ha sido tasado pericialmente en 227.722 pesetas.

Los hechos relatados por el fiscal son como siguen:

El factor, autor del robo, trabajaba de noche en Príncipe Pío, y en distintas fechas, no determinadas, aprovechándose de las facilidades que su puesto le brindaba, y quebrantando la confianza en él depositada, respondiendo a unidad de propósito y guiado por ánimo de lucro, cuando tenía noticia, por la documentación que obraba en su poder, de la llegada de un tren de mercancías en el que figuraban en tránsito expediciones de suela y cuero, desprecintaba los vagones y sustraía dos o tres fardos cada vez, colocando nuevos precintos. Por este procedimiento, consiguió mermar 39 facturaciones, por un valor de 227.722, de las que la R. E. N. F. E. ha tenido que abonar a los consignatarios perjudicados pesetas 174.882,47. Le ayudaban en estas operaciones tres mozos: Rufino, Pedro y Venancio, mediante gratificaciones, que oscilaban entre 100 y 200 pesetas por intervención. Estos retiraban los bultos dejados al pie de los vagones y los trasladaban a "Equipajes", y al día siguiente los llevaban a las señas que el factor Francisco les ordenaba. Existen también dos procesados, porque conocían la procedencia de las pieles y realizaban su venta a industriales madrileños, los cuales las adquirían de buena fe y creyendo que procedían de subastas y adjudicaciones.

El fiscal califica los hechos como robo continuado, y pide para el factor la pena de once años de presidio mayor, y para los cómplices, ocho años. Para los encubridores solicita dos años.

Mancomunada y solidariamente deberán abonar a la R. E. N. F. E. el total importe de lo tasado, y a cada uno de los comerciantes perjuidicados, el daño producido.

El representante del Ministerio público, al hacer sus conclusiones definitivas, pide para el factor un año más de presidio.

Actúan como abogados defensores de los reos los señores Fernández Boixader y Riaño. Habían sido citados nueve testigos. Y a la hora de cerrar esta crónica informaba el fiscal, quedando pendientes de exponer sus argumentos las defensas de los encausados.

Vida de familia

En la iglesia parroquial de San Juan de la Cruz, primorosamente iluminada, se celebró el sábado el enlace matrimonial de don Manuel Jesús Arias-Portela con la bellísima joven Pilar González Rosell. Fueron apadrinados por el padre del novio y la madre de la novia. Lucía ésta precioso traje de raso blanco de larga cola y velo de tul ilusión.

Firmaron el acta como testigos por parte del novio, el ilustrísimo señor don Pablo López Martínez, don Luis Arias Chartres, don José Doblas Calero y don Ciro Domínguez García; y, por parte de la novia, el ilustrísimo señor don Manuel Rosell Fernández, don Antonio Rosell, don Alejandro Vieites Salve y don Domingo Gómez Monje.

Los nuevos esposos, a quienes deseamos una felicidad perdurable, salieron de viaje por diversas poblaciones españolas.

Notas LOCALES

REGRESA DE ALEMANIA Y FRANCIA EL DR. GALLEGO

De regreso de Alemania y Francia, ha llegado a Madrid el doctor don José Luis Gallego, miembro del Instituto de Farmacología Española y de otras entidades farmacéuticas nacionales, después de haber visitado los más destacados centros científicos y de haber realizado una destacada e interesante labor de colaboración químicofarmacéutica en los citados países.

Audiencias civil y militar del Jefe del Estado

Su Excelencia el Jefe del Estado y Generalísimo de los Ejércitos recibió en el palacio de El Pardo a la siguiente audiencia militar:

Don José Cuesta Monereo, general de división; honorable Kenneth B. Keating, miembro republicano de la Cámara de Representantes de Norteamérica y general de brigada del Ejército de dicho país, acompañado del general Horace Harrison Smith, inspector del Departamenta de Estado de Norteamérica; don Teodomiro González Antonini, general de brigada de Ingenieros, en reserva; don Alvaro Pita da Veiga Morgado, general de brigada de Caballería; don Bernardo Areces Matilla, inspector médico de segunda clase; don Francisco Javier Planas de Tovar, coronel de Infantería de la Escala Complementaria, retirado, acompañado de sus hijos don Javier, capitán de Infantería, y don Carlos, alumno de la Academia General; don Enrique Pardo García, coronel de Infantería; don Enrique Gallego Velasco, coronel de Ingenieros y S. E. M.; don Luis de Lamo Peris, coronel de Estado Mayor, y don Lázaro Ros Lizana, general director de la Escuela Politécnica del Ejército, acompañado de los profesores y alumnos que componen la sexta promoción de la misma.

AUDIENCIA CIVIL

Su Excelencia el Jefe del Estado y Generalísimo de los Ejércitos recibió en el palacio de El Pardo a la siguiente audiencia civil:

Junta de Energía Nuclear, presidida por don Juan Vigón Suerodíaz, teniente general jefe del Alto Estado Mayor; Mr. Stanton Griffis, embajador de los Estados Unidos en España; profesor Sidney C. Sufrin, presidente de la Misión de Estudios Económicos de Norteamérica; don Wilfredo Ricart Medina, presidente de la Sociedad de Técnicos de Automoción (S. T. A.), acompañado de don Manuel Arias Paz, presidente del Grupo de Madrid de S. T. A., y de don José Puig de la Bellacasa, presidente del Comité de S. T. A., para la organización del IV Congreso Internacional del Automóvil; reverendísimo señor don Gregorio Modrego Casaus, obispo de Barcelona; reverendísimo señor don Casimiro Morcillo y González, obispo de Bilbao; don Fernando María Castiella, embajador de España en el Vaticano; Comisión del Ayuntamiento de Herencia (Ciudad Real), presidida por el gobernador civil, don Jacobo Roldán Losada; don Jaime Foxá, jefe nacional de los Servicios de Caza y Pesca Fluvial, acompañado de don Guillermo Muñoz Goyanes, secretario de Pesca Fluvial, y don Fernando Silos Millán, secretario de Caza; don Francisco García del Cid, director del Instituto de Investigaciones Pesqueras; don José Manuel Alcántara, alcalde de El Ferrol del Caudillo; don Ernesto Díaz-Varela Ceano-Vivas; don Félix Naiz, y don Antonio María Simarro, alcalde de Barcelona.

Del día — 19 de diciembre

Agua... a la sanción

ESTAMOS conformes con la política de clemencia que hoy dominó en el salón de sesiones del Ayuntamiento. Las Navidades a la vista. Promesas de no reincidir... Ya pueden abrir sus establecimientos clausurados los lecheros. La sanción fué... porque un día (que serían muchos días) se les «pescó» en infracción de lo dispuesto con respecto al grado de materia grasa que se exige a la leche, es decir, en leche «demasiado» aguada. Nos parece bien que se les perdone, que se eche agua a la sanción, pero si reincidiesen, esperamos ver la energía de los que esta mañana se han sentido indulgentes y magnánimos. No se olvide que se trata de un producto básico de alimentación, que consumen especialmente niños, ancianos y enfermos. Que no es cosa de juego, en una palabra. Y que el que juega con la salud de los demás merece no una multita, que luego no paga, ni un cierre del establecimiento, que luego se perdona, sino una definitiva cesación de su comercio. Lamentamos tener unos sentimientos menos generosos en esta cuestión, aunque estamos conformes, como hemos dicho antes, con lo acordado hoy por los señores concejales.

R. ORTEGA LISSON

Córdoba caricaturiza al público, en público

Nuestro entrañable compañero Santiago Córdoba, que el pasado sábado dibujó en Galerías Preciados a la vista del público, siendo extraordinariamente celebradas las caricaturas, hechas en el momento, de sus admiradores. (Foto Ruiz.)

Falsificadores de tabaco detenidos

TAMBIEN ESTAN EN PODER DE LA POLICIA VARIOS EMPLEADOS EVENTUALES DE ABASTOS

Por la Brigada de Investigación Criminal, han sido detenidos Antonio Ortiz Díaz y Ana Aprieta Medrano, a los que se les han ocupado tabaco verde y fundas para falsificar la marca del tabaco "El Cubanito, de Gibraltar", y labores de La Tabacalera. También lo han sido por facilitarles papel de las marcas antes citadas y de "ideales", Salvador Briales Morero, Ignacio Delgado Sánchez, Adriana Ruiz López e Hilaria Castaño Velázquez.

* * *

Por la misma Brigada han sido detenidos Narciso Lenza Cedrón, Angel Sánchez García y Bonifacio Vasayo Alvarez, empleados eventuales de los almacenes de la Delegación de Abastecimientos y Transportes, por hurto de cartillas de Abastecimiento, tanto de las vigentes como las que tenían preparadas para el año de 1952, con las cuales realizaban un tráfico ilícito en el mercado negro, como asimismo con los artículos alimenticios obtenidos con las citadas colecciones de cupones. También fueron detenidos por compradores y distribuidores de las cartillas sustraídas, Leandro Sánchez García, Eleuteria Alonso Cobos, Carmen Jesús Macías, Agapito Herráiz de Gracia.

ESPECTADOR MULTADO

Ha sido multado por la Jefatura Superior de Policía don Victoriano Castellanos Aguilar, por falta de compostura en un cine, con desconsideración de los demás espectadores.

CHOQUE DE MOTOS CONTRA TAXIS

En el cruce de la calle de Alcántara con la de Ayala chocaron una moto y el taxi M.-26.670, conducido por Francisco Sánchez González, domiciliado en Doctor Federico Rubio, 78. Resultaron heridos don Félix Alonso Guillén, domiciliado en Jorge Juan, 80, y con heridas leves, Elena Pardo López, domiciliada en Don Ramón de la Cruz, 48.

* * *

Carlos Val Clemente, domiciliado en Ponzano, 23, sufre lesiones de pronóstico leve producidas al chocar la moto que conducía con el automóvil A.-7.828, cuyo conductor se dió a la fuga.

DESAPARECE UN MUCHACHO DE DIECISEIS AÑOS

Elvira Guillén Barchín, domiciliada en Cerro Bermejo, 16, ha denunciado la desaparición de su hijo Carlos López Guillén, de dieciséis años.

Y UNA MUCHACHA DE QUINCE

También ha denunciado la desaparición de su hija María Martínez López, de quince años de edad, su padre, Benigno Martínez López, que habita en Cuchilleros, número 8. La muchacha estaba sirviendo en Vallehermoso, 7.

EL TIMO DEL DECIMO

Jacinto Jiménez, domiciliado en Canillas, 88, denuncia a dos desconocidos que por el procedimiento del décimo premiado le timaron un reloj valorado en 900 pesetas.

ASAMBLEA DE ALMACENISTAS DE CARBONES Y LEÑAS

Se tomaron acuerdos sobre al abastecimiento de la capital de estos artículos

En el salón de actos de la C. N. S. de Madrid, tuvo lugar la Asamblea de Almacenistas de Carbones Vegetales y Leñas, bajo la presidencia del jefe del Sindicato Provincial del Combustible, señor Ojeda; del subjefe, señor Lafuente, y del jefe del Grupo Nacional de Carbones y Leñas, presidente asimismo de la Sección Económica de dicho Sindicato, señor Parrilla.

Se discutieron diversos problemas de gran interés, entre ellos el del abastecimiento de la capital de carbón vegetal, ciscos y leñas, con respecto al cual el jefe del Grupo Nacional dió cuenta de las gestiones realizadas con la valiosa ayuda del jefe del Sindicato Nacional cerca de los distintos organismos oficiales para conseguir la libertad de precios.

El señor Parrilla rogó a los asambleistas expresaran su criterio a fin de que en las próximas gestiones a realizar los acuerdos que se adopten representen el sentir de todos y, en consecuencia, se sometieron a debate varias nociones, que después de unas laboriosas discusiones plasmaron en las siguientes conclusiones:

Primera. Expresar la gratitud de la Asamblea a los Ministerios de Agricultura y Comercio por la disposición que decidió el régimen de libertad de circulación de los combustibles vegetales, tanto por ferrocarril como por carretera, y la no obligatoriedad de proveerse de guías de circulación.

Segunda. Solicitar del Ministerio de Comercio la libertad de precios como complemento de la disposición anteriormente citada.

Tercera. Suplicar que hasta tanto se decrete dicha libertad de precios se conceda a Madrid el mismo régimen de tolerancia de las demás provincias españolas.

Cuarta. Solicitar también la anulación de las órdenes dictadas por algunas autoridades civiles en sus respectivas provincias que establecen unos "conduces" de carácter especial para la circulación de los carbones dentro de sus respectivas jurisdicciones; y

Quinta. Pedir se declare "fuera de turno" el cargue de leñas con destino a Madrid por espacio de un mes, debido al desabastecimiento de la capital. (S. I. S.)

Conferencia en el Instituto de Musicología

Mañana, a las seis y media de la tarde, en el Consejo de Investigaciones Científicas, Medinaceli, 4, se celebrará la quinta conferencia, organizada por el Instituto de Musicología.

Don José Subirá, jefe de la Sección de Madrid, disertará sobre "Una prolongada fase operística madrileña".

Subasta de tiendas y bancas en el Mercado de San Isidro

Habiéndose fijado por error el día 22 del actual como último para la presentación de pliegos correspondientes a la subasta de tiendas y bancas del Mercado de SAN ISIDRO, situado en la calle del General Ricardos, número 85 (Carabanchel), rectificamos la mencionada fecha indicando a los interesados que el plazo se amplía hasta el día 24, a las doce horas, último en que podrán ser depositadas las necesarias fianzas en las oficinas de la Empresa concesionaria, avenida de José Antonio, número 67.

Constructora General Española, S. A.

SGCB2021

CARTELERA DE MADRID ★ CARTELERA

GACETILLAS

ORQUESTA NACIONAL.
ARGENTA.—IGLESIAS

"Oberon", Weber; "Segunda", Beethoven; "Fantasía castellana", Conrado del Campo (pianista, Iglesias); "Dafnis", Ravel. Viernes, 6,45. Palacio Música. Localidades: Alcalá, 36, planta baja.

¡ACONTECIMIENTO!

"Catalina, no me llores", farsa de buen humor, en 3 actos, original de Enrique Suárez de Deza. Viernes, noche, Infanta Isabel.

"CATALINA, NO ME LLORES", farsa de buen humor, en 3 actos, original de Enrique Suárez de Deza. Viernes, noche, Infanta Isabel.

TEATROS

Funciones para mañana

ALBENIZ. — (Grandiosa compañía lírica subvencionada por el Estado.) 7 y 11: El canastillo de fresas. (Zarzuela póstuma del maestro Guerrero.) Localidades tres días anticipación.

ALCAZAR. — (21-22-52. Celia Gámez.) 6,45 y 10,45: La hechicera en Palacio (641 y 642 representaciones).

BEATRIZ.—(25-31-08.) 7: Ernesto Vilches en La escala rota (de Juan Ignacio Luca de Tena y Miguel de la Cuesta).

CALDERON.—(21-43-33.) 7 tarde: Ultimo recital de la gran intérprete de la poesía Berta Singerman.

COMEDIA. — (Conchita Montes.) 7 y 11: El complejo de Filemón (traducción de L. G. Linares; el mayor éxito cómico del año).

COMICO.—(Aurora Redondo, Valeriano León.) 7 y 11: 223 y 224 representaciones de Ayer... sera mañana (Soriano Andía).

ESPAÑOL.—(21-21-21.) 7 y 11: Entre bobos anda el juego.

FONTALBA.—(Pepita Serrador.) 7 y 11: Cita de ángeles. Grandioso éxito.

FUENCARRAL. — 7 tarde y 11 noche (Compañía de Obras Policíacas Linterna): El proceso de Mary Dugan. Grandioso éxito.

INFANTA ISABEL.—7 y 11: La Reina Clavel, de Ardavín (últimas). Viernes, noche, acontecimientoi Catalina, no me llores. Farsa de buen humor, en 3 actos, original de Enrique Suárez de Deza.

INFANTA ISABEL.—Gala infantil. Jueves y domingos, 4 tarde, el mayor de los éxitos infantiles: La isla de los cocodrilos (12 cuadros).

LARA.—7-11: 5 minutos antes, de Aldo Benedetti, adaptación de Gutiérrez Roig.

LATINA.—(Compañía titular revistas.) 7-11: Nada mas que uno, con Perlita Greco, Antonio Garisa y Manolita Ruiz. Localidades con cinco días.

LOPE DE VEGA. — (22-20-81.) Gran compañía de revistas. 7 y 11: La revista ¡Brindis! (de Sevilla, Tejedor y maestro Sorozabal).

MADRID.—(T. 21-56-94.) 7-11: Una noche fuera de casa. Colosal revista de Torrado y Rosillo. Irene Daina, Somoza. ¡Exito arrollador!

MARIA GUERRERO.—(31-76-94.) Todos los días, 7 tarde, y martes, jueves, sábados y domingos, 7 tarde y 11 noche, El desdén con el desdén.

MARTIN.—7 y 11: Las cuatro copas (Raquel Daina, Trini Alonso, Antonio Casal, Angel de Andrés). Localidades con cinco días.

CIRCO PRICE. — (21-63-19.) 4: Grandiosa gala infantil. ¡Toda la fauna de la selva en la pista! Juguetes alemanes, borriquitos, balones, etc. ¡Precios corrientes! 6,45-10,45. Gigantescas funciones con toda la compañía de circo y animales exóticos.

REINA VICTORIA.—(Cía. Gascó-Granada.) 7 y 11: Una madeja de lana azul celeste (de López Rubio)

ZARZUELA.—(Gran compañía de revistas.) 7 y 11: ¡Hola Cuqui! (de Tejedor y Torroba, por Paquita Gallego, Gometes, 10 vedettes, 40 bailarin a s). ¡Divertidísima! Fastuosa presentación.

CINEMATOGRAFOS

Funciones para mañana

POR SECCIONES

Astur (T. 33-56-34).—La calle sin sol y Sangre en las manos.

AVENIDA.—7 y 10,45: Destino: Tokio (Cary Grant, John Garfield). Tolerada.

BARCELO.—7-11: Tres secretos (Eleanor Parker, Patricia Neal). Primer reestreno. 2.ª semana.

CALLAO.—7-11: Secreto de Estado (Douglas Fairbanks). 7.ª semana. (Viernes, 11 noche, versión inglesa.)

CAPITOL. — 7 - 11: El fugitivo (Henry Fonda). Tolerada.

COLISEUM. — 7-11: Estreno del superfilm en tecnicolor Horas de ensueño (David Niven, Vera Ellen, César Romero).

GOYA. — 7 - 11: Tres secretos (Eleanor Parker, Patricia Neal). Primer reestreno. 2.ª semana.

GRAN VIA.—7 y 11: El capitán Veneno (Fernando Fernán Gómez, Sarita Montiel). Tolerada. 5.ª semana.

Luchana (T. 24-58-25).—Soborno.

PALACIO DE LA MUSICA.—6,45-10,45: Cerca del cielo (Padre Venancio Marcos-Gustavo Rojo). 3.ª semana.

PALACIO DE LA PRENSA. — 7-11: Huracán sobre la isla (Dorothy Lamour, John Hall). Dirección: John Ford.

Paz (T. 23-78-18).—Lo que el viento se llevó.

PROGRESO.—7-11: Mis canciones vuelven. (Una producción 1951 de Marta Eggerth y Jan Kiepura.)

Proyecciones (T. 23-39-76).—Mis canciones vuelven.

REAL CINEMA.—7-11: Soborno (Ava Gardner, Robert Taylor, Charles Laughton). 2.ª semana.

REX.—Continua, de 11 a 6. Numeradas, 7 y 11: Creo en Dios (Fernando Soler)

RIALTO. 11 noche (estreno, gran gala): Alba de América (Antonio Vilar).

SAN MIGUEL. — 7-11: Traición (Robert Taylor, Elizabeth Taylor).

SECCION CONTINUA

Actualidades (T. 21-28-85).—Sinfonía fantástica y Las dos señoras Carroll.

Alba (T. 27-07-85).—Forajidos y Bagdad.

Alcalá (T. 25-46-08).—Los que vivimos (Adiós, Kira) y La dama de Shanghai.

Alcántara (T. 25-23-54).—Pinky y El gran galeoto.

Alhambra (T. 21-43-43).—Pacto de silencio y Noche y día.

América (T. 27-80-28).—El pequeño fenómeno y Don Juan.

APOLO.—Continua 5: Fantomas y La reina del Oeste (Betty Hutton). Technicolor.

Argel (T. 26-40-27).—El cielo y tú y En las rayas de la mano

Arizona (T. 33-51-09). — Una mujer cualquiera y La tonta del bote.

ARGÜELLES.—Continua 5: Pasión que redime y la reina del Oeste (Betty Hutton). Technicolor.

Astoria.—Lo que fue de la Dolores y El beso de la muerte.

Ave María (T. 27-78-64). — Al compás del corazón y Polizón a bordo.

Ayala (T. 25-96-00).—A rienda suelta y Locura de amor.

Azul (T. 31-76-60).—Botón de ancla y El justiciero.

Becerra (T. 25-74-02).—La exótica y Jungla de asfalto.

Bellas Artes (T. 22-50-92).—Surcos.

Bellas Vistas (T. 33-54-44).—El sargento inmortal y La rosa negra.

Benavente (T. 22-18-64). — Los últimos de Filipinas y Fantasía de estrellas.

Bilbao (T. 23-07-96).—Surcos.

Cartravas (T. 22-84-63). — Lo que el viento se llevó.

California (T. 24-98-01).—Tierra de audaces y La venganza de Frank James.

Carretas (T. 21-98-06). — Cadenas rotas y Una noche en el Tabarin.

Castilla (T. 27-73-03).—Cuentos de la Alhambra y Una noche en la ópera.

Cervantes (T. 22-81-09).—El señorito Octavio y Al rojo vivo.

Colón (T. 23-44-58).—El pecado de Cluny Brown y Corazones indomables.

Cristal (T. 33-51-07).—La aventura está en la esquina y El sueño de Andalucía.

Chamartín (T. 33-33-42). — La rosa negra y Nido de víboras.

Chamberí (T. 23-00-39).—El recluta Roan y California.

Chueca (T. 24-05-99).—La jungla de asfalto y En las rayas de la mano.

Delicias (T. 27-66-58).—Servicio en la mar y El balcón y la flecha.

Diana (T. 24-38-27). — Doña Francisquita y La última danza.

Do-Re (T. 27-25-43).—El milagro de las campanas y Ole, torero.

DOS DE MAYO. — Continua 5: Perversidad y El capitán pirata.

Espronceda (T. 24-37-77).—Remolino de pasión y Una cubana en España.

España (T. 27-09-00).—La sombra iluminada y La hija de Neptuno.

Europa (T. 33-10-48).—Al son de la marimba y El torbellino de la vida.

Fígaro (T. 22-37-41). Juan Globo y Orgullo de comanche.

Flor (T. 23-53-78).—Despertó su corazón y Dos edades del amor.

Frutos (T. 27-72-49). — Barry, héroe del San Bernardo, y Odio en la sombra.

GONG.—Continua 5: Tres secretos (Eleanor Parker, Patricia Neal). Primer reestreno. 2.ª semana.

Granada (T. 28-31-04). — Los tres mosqueteros y Esta noche y todas las noches.

Iberia (T. 26-75-90).—Si Adelita se fuera con otro y La rebelde.

Ibiza (T. 26-65-53).—Noches en Río y Arenas sangrientas.

Ideal (T. 21-12-03).—El hijo de Robin de los Bosques y Sueño de Andalucía.

Imperial (T. 22-34-27). — Una página en negro y Corazones en llamas.

Infantas (T. 22-56-78). — Una noche en la ópera y sitiados.

Iris (T. 24-69-76).—Los tambores de Fu-Man-Chu y El burlador de Castilla.

LAVAPIES.—(Tribulete, 14; Metro Lavapiés.) 4: Pánico en las calles y Adelante, Marta.

Lusarreta (T. 27-45-37). — La hija de Neptuno y Bambi.

Maravillas (T. 23-69-93).—Jugar con fuego y El silencio en oro.

María Cristina (T. 23-85-85).—Tres parejas y Vuelve a mí.

METROPOLITANO.—Continua 5: Caballero por un día y Sin remisión (Eleanor Parker).

Moderno (T. 33-37-56). — Una estrella de ocasión y Arenas sangrientas.

Montera (T. 22-70-57).—El señorito Octavio y Cielo azul.

MONUMENTAL CINEMA.—Continua 5: El tercer hombre y La reina del Oeste (Betty Hutton). Technicolor.

Montijo (T. 33-15-28).—Aventuras de Juan Lucas y La madona de las siete lunas.

Muñoz Seca (T. 22-57-46).—Rebeca y El capitán pirata.

Nares Cinema (T. 24-04-96).—Vals del emperador y Casablanca.

Narváez (T. 26-76-03).—La honradez de la cerradura y Corazones en llamas.

Odeón (T. 28-40-46).—Loquilandia y Surcos.

Olimpia (T. 27-46-22). — Siempre dinero y Hablan las campanas.

Oraa (T. 25-32-97).—Huracán y En las rayas de la mano.

Padilla (T. 25-30-32).—Vuelven los García y Río de Plata.

Palace Cinema (T. 22-94-47).—Se vende una novia.

Palacio del Cine (T. 21-41-17).—En las rayas de la mano.

Panorama (T. 22-49-91). — Mis canciones vuelven.

PAVON. — 4: Pinky y Apartado de Correos 1.001.

Pez (T. 31-41-52).—Héroe a la fuerza y Sangre en las manos.

Pelayo (T. 23-86-18).—Ella, él... y Nicolás y Belinda.

Pizarro (T. 27-75-10).—Encadenados y Búffalo Bill.

Pleyel (T. 22-54-74).—Un marido ideal y Orgullo de comanche.

Pompeya (T. 31-32-21). — Se vende una novia.

Postas (T. 31-73-27).—El diamante del maharajá y El silencio es oro.

Príncipe Alfonso (T. 23-43-73).—El torbellino de la vida y Espíritu de conquista.

Proyecciones (T. 23-39-76).—Mis canciones vuelven.

Quevedo (T. 23-17-18).—Cuatro amigos y Sueño de Andalucía.

Salamanca (T. 26-08-23).—Una hora en su vida.

San Carlos (T. 27-33-81).—Látigo negro y Torbellino de la vida.

San Cayetano (T. 27-17-99).—Angel gris y La hija de Neptuno.

San Francisco (T. 27-78-70).—Ese impulso maravilloso y Jack el Negro.

Savoy (T. 33 56-59).—Dos edades del amor y Mando siniestro.

Sevilla (T. 27-50-22).—Donador de sirenas y Jack el Negro.

Sol (T. 21-30-90).—Las hermanas y Mujer oculta.

Tetuán (T. 33-18-16).—Odio en la sombra y Me he de comer esa tuna.

Tívoli (T. 25-55-75). — Flecha rota.

Toledo (T. 27-19-15).—La dama se rinde y La novia era él.

Urquijo (T. 23-52-41).—La casa de la calle 92 y Torbellino de la vida.

Usera (T. 27-22-57). — Coyotes de la huasteca y El balcón y la flecha.

Vallehermoso (T. 23-07-92).—Remolino de pasión y Una cubana en España.

Velázquez (T. 26-34-67).—Tú y yo y Renegados.

Ventas (T. 25-78-95).—Sinfonía del amor y Vorágine.

Vergara (T. 26-74-72).—Surcos.

Victoria (T. 26-05-79).—Honradez de la cerradura y Corazones en llamas.

Voy (T. 25-18-60). — Adorable intrusa y Jezabel.

Cinema X (T. 21-63-12).—Alas de amanecer y El diablo dijo no.

OTROS ESPECTACULOS

PASAPOGA.—Todas las tardes, té-baile. Noches: Fiesta, Baile, Espectáculo.

IRAN ACLAMA A SU GOBIERNO

En una atmósfera de caldeado entusiasmo, la multitud en Teherán lleva triunfalmente al vicepresidente del Irán, Hosseim Fatemí, ardiente partidario del doctor Mussadeq. (Foto A. P.)

EGIPTO GOZA DE LA SIMPATIA DE LA PRENSA SOVIETICA

El edificio del Gobierno Civil de Ismailía ha sido atacado por la artillería inglesa

Ha sido volada parte del enlace ferroviario de Suez a Ataka

LONDRES, 19.—La Prensa soviética está mostrando creciente simpatía por Egipto y Persia, especialmente por el primero de dichos países. Con frecuencia los diarios condenan en sus titulares "la acción agresiva de los imperialistas ingleses contra el pueblo egipcio".

El Foreign Office ha confirmado la noticia de que Inglaterra ha entregado al Gobierno soviético su respuesta a las objeciones formuladas por ésta al proyecto de defensa del Oriente Medio, añadiendo que el resto de la nota se dará a conocer dentro de pocos días. (Efe.)

LA DEFENSA DE ORIENTE MEDIO COMPETE A LOS PAISES MEDIOORIENTALES

EL CAIRO, 19. — El ministro interino de Asuntos Exteriores, Ibrahim Farag Bajá, ha dicho que "la tesis del Gobierno egipcio es la de que la responsabilidad de la defensa del Oriente Medio compete principalmente a los propios Estados medioorientales. Por esta razón el Gobierno egipcio desea que se llegue a un pacto de seguridad colectiva de la Liga Arabe".

INCIDENTE EN ISMAILIA

El Ministerio del Interior, en un comunicado facilitado hoy, dice que dos miembros de la Policía auxiliar resultaron heridos en un encuentro con tropas británicas en Ismailia. El comunicado dice que el tiroteo con tropas británicas comenzó cuando fue lanzada una bomba contra un "jeep" de la policía militar británica, resultando heridos tres soldados y muerto un oficial. Poco después llegaron fuerzas británicas con tanques y carros blindados, que rodearon el edificio del Gobierno Civil, próximo al lugar del incidente, abriendo fuego con morteros contra el edificio y destruyeron parcialmente un muro. La Policía auxiliar egipcia, que se encontraba en el interior del Gobierno, respondió, disparando sus armas y obligando a los ingleses a retirarse.

Dos personas, no identificadas, volaron además el ramal del ferrocarril de Suez a Ataka, a la altura de los depósitos de la Compañía Shell.

INSTRUCCION MILITAR DE LOS "BATALLONES DE LIBERACION

El Gobierno egipcio ha decidido establecer en diversos puntos del país tres campamentos para la instrucción militar de los llamados "batallones de liberación". También ha decidido que de dicha instrucción se encarguen oficiales y suboficiales del Ejército. (Efe.)

¡¡AGRICULTOR!!

El Servicio Nacional del Trigo se creó para defenderte de los especuladores. En él podrás vender siempre toda tu cosecha a un precio razonable.

SUCEDIO ✻ SUCEDIO ✻

Un joven investigador, víctima de su propia "droga milagrosa"

EL SECRETO DE LA FORMULA SE LO LLEVA CON EL A LA TUMBA

MILAN, 19.—Un joven hombre de ciencia italiano ha resultado muerto al inyectarse una "droga milagrosa" por él descubierta, conforme a una fórmula secreta en la que había estado trabajando por espacio de varios años. Se trata de Giovanni Paulette, de treinta y seis años, director del Departamento de Investigaciones microbiológicas de una fábrica de productos químicos de Milán, quien fué hallado inconsciente en su despacho, falleciendo al ser trasladado al hospital.

Paulette había estado ensayando en animales los efectos de una droga por él calificada de "milagrosa", y composición se desconoce. (Efe.)

DELINCUENCIA INFANTIL

FREEHOLD (Nueva Jersey), 19.—Tres jóvenes de diecisiete a diecinueve años de edad han sido declarados culpables de asesinato por haber maltratado y dado muerte a una anciana mientras cometían un robo. Uno de los tres autores del crimen ha sido condenado a morir en la silla eléctrica, y los otros dos, a cadena perpetua. (Efe.)

LA JUSTICIA SE ABLANDA EN NAVIDAD

KNOXVILLE (Tennessee), 19. Los miembros del Jurado del Tribunal de la Sala de lo criminal de esta ciudad han visto prorrogado su permiso de Navidad hasta el 8 de enero, debido a que los jueces han manifestado que "durante las Navidades los jurados se vuelven sentimentales y en ocasiones deciden la libertad de los acusados, cuando no debería ser así." (Efe.)

LADRON MODESTO

LINCOLN (Nebraska), 19.—Un ladrón ha dejado perpleja a la Policía. Después de penetrar violentamente en un establecimiento de automóviles, el ladrón escogió entre todos los últimos modelos disponibles un vehículo de 1941, con una biela defectuosa, y que solamente valdría unos 50 dólares. (Efe.)

CONCURSO PARA BEBEDORES

ROMA, 19. — La Federación Agrícola Italiana ha lamentado que los italianos no beban suficiente vino, y ha ofrecido una recompensa equivalente a 2.400 dólares a quienes puedan preparar una nueva bebida popular que tenga el vino como base.

Ha impuesto las siguientes condiciones:

Primera. Debe tener un sabor agradable a las masas consumidoras.

Segunda. Debe ser de color claro; no pueden ser agregadas materias colorantes.

Tercera. Los competidores pueden, si lo desean, añadir alguna cantidad de agua carbonatada, para dar a la bebida efervescencia.

El concurso se celebrará el 30 del próximo abril, y está dotado de un primer premio equivalente a 1.600 dólares, un segundo semejante a 480 dólares y un tercero de 320. (Efe.)

INCENDIARIO A LOS DIEZ AÑOS

PARKERSBURGO (Virginia Occidental), 19. — Un muchacho de diez años ha sido detenido y puesto a cargo de las autoridades para la infancia después de confesar que había prendido fuego a un establecimiento vacío con el fin de "tener terreno despejado para jugar al fútbol". (Efe.)

Termina la huelga de la Pan American World Airways

NUEVO EMBAJADOR NORTEAMERICANO EN TURQUIA

NUEVA YORK, 19.—Los mecánicos y camareros de cuatro de las cinco bases que la Compañía de navegación aérea Pan American World Airways tiene en territorio estadounidense han acordado poner fin a la huelga, después de tres días de duración. (Efe.)

* * *

WASHINGTON, 19. — George Mac Ghee, ex secretario de Estado adjunto para cuestiones del Próximo Oriente, jurará su nuevo cargo de embajador de los Estados Unidos en Turquía, el jueves próximo, según anuncia el Departamento de Estado.

Mac Ghee sucede en Ankara a George Wadsworth, quien pasará a ocupar un puesto en Europa que todavía no se ha hecho público. (Efe.)

PUCHERAZO SOVIETICO

DETALLES SIGNIFICATIVOS DE LAS ELECCIONES MUNICIPALES EN RUSIA

HELSINKI, 19. — La emisora soviética de Moscú informa que en las elecciones municipales ha votado el 99,99 por 100 del censo electoral. El 99,57 por 100 votó en favor de la candidatura oficial, haciéndolo en contra (o anulándose su voto por razones técnicas), menos de uno por ciento. Efe.)

Aplazamiento indefinido del homenaje a doña Eva Duarte de Perón

BUENOS AIRES, 19.—La señora Eva Duarte de Perón ha pedido a la Confederación General del Trabajo, que aplazara el proyecto de homenaje de que iba a ser objeto "con el fin de que los obreros puedan pasar en sus casas estas fiestas navideñas". El homenaje ha quedado aplazado indefinidamente. (Efe.)

SGCB2021

Los norcoreanos ponen en duda la verdad de las listas de prisioneros

PROTESTA LOS COMUNISTAS CONTRA LAS LISTAS ALIADAS

No seguro que el general Dean se encuentre vivo

FUSAN, ... portavoz del Gobierno ... lamentando la ... de la lista ... neros de ... "Vemos ... la lista ... dicen los ... negamos ... comunistas ... 7.000 prisioneros ... se sabe que ocho ... soldados han des... ción. Es totalmente ... que desaparecen ... enta mil soldados ... de la tierra. (E...

LAS LISTAS A TOKIO

TOKIO, ... General aliado ... los nombres de ... ericanos que figu... de prisioneros ... tada por los comu... va encabezada ... William F. Dean ... traída desde Se... un bombardero ... ericanos relaciona... facilitada por los ... gran entre los ... neros de guerra ... rojos dicen que ... vivos todavía en ... concentración ... Norte. El general ... la Medalla de ... greso, se encuentra ... de concentración ... número 6, en ... ngyang. Frank ... la Asociated ... en el campo ... Pyokdong. (E...

EL HIJO DEL GENERAL DEAN ESTUDIA EN WEST POINT

WEST ... York), ... Militar de West ... permiso ... que le dijeran ... Dean, que el ... padre, el general ... se encuentra ... de prisioneros ... por los comu... coronel Walter ... preparándose ... para los exámenes ... perturbarlos ... Yo le comunico ... pero no podemos ... (Efe.)

AUXILIO A PRISIONEROS

WASH... llegado al puerto de Yokohama, según se notifica a la Cruz Roja norteamericana, un envío formado por 5.000 paquetes, de 11 libras cada uno, conteniendo alimentos, destinados a los soldados americanos y de las Naciones Unidas que se encuentran en los campos de prisioneros de guerra coreanos. Los paquetes quedarán en Yokohama hasta que se llegue a un acuerdo con las autoridades comunistas para que se permita su distribución.

CUARENTA Y OCHO HORAS TARDARAN EN COMPROBARSE LOS NOMBRES DE LOS PRISIONEROS

En el Pentágono se calcula que serán necesarias de treinta y seis a cuarenta y ocho horas para terminar la comprobación de os 3.198 nombres de combatientes norteamericanos que figuran en la lista de prisioneros de guerra facilitada por los comunistas. (Efe.)

PROTESTA COMUNISTA

TOKIO, 19.—Después de haber dado la relación de 11.559 prisioneros, los comunistas se han quejado hoy de que la relación de los 132.472 prisioneros comunistas en poder de las Naciones Unidas carece de información importante.

Los comunistas dieron nuevos detalles, mientras el general Ridgway y su persona preparan nueva estrategia para las negociaciones de tregua en Panmunjon en vista de la extraña lista presentada por los rojos acerca de los prisioneros aliados.

La agencia de información comunista divulgó una noticia diciendo que la lista de las Naciones unidas no incluye la información necesaria para la identificación, mientras que la de los rojos da el número del prisionero, unidad y situación del campamento de prisioneros en que se encuentran.

Se quejan también los comunistas de que las listas aliadas solamente contienen el nombre de los prisioneros puesto en inglés. Los parlamentarios de las Naciones Unidas acordaron entregar la lista de los nombres chino y coreano en breve.

Mientras tanto, las Naciones Unidas han comenzado a dar a la publicidad los nombres de los prisioneros aliados. Pero en el Cuartel General se ha advertido que no se dispone de medios para comprobar inmediatamente la actitud de la lista comunista.

En ella se dice que el general de división William Dean se encuentra en el campamento rojo número 6, de Pyongyang; pero un despacho del campamento de Munsan pone en duda la suerte del general, haciendo notar que en la lista no se da su número de identificación y que los comunistas a través de la Prensa, habían hecho creer que el general Dean había muerto.

Un portavoz del Cuartel General de Rigdway ha declarado que casi la mitad de los nombres americanos que figuran en la lista de prisioneros en poder de los rojos ha sido comprobada con los datos existentes, y hasta ahora no se ha encontrado ninguna discrepancia. Sin embargo, esto está muy lejos de ser la comprobación total.

Los comunistas no han permitido nunca a los representantes de la Cruz Roja Internacional que visiten los campamentos de prisioneros, y lo más que puede hacerse en dicho Cuartel General es comprobar la lista con los nombres de los soldados desaparecidos con los nombres dados por las emisoras comunistas al hablar de prisioneros de guerra de las Naciones Unidas.

Han sido destinados 25 miembros del Cuartel General para que redacten un informe, que será enviado por radioteletipo a Wáshington, con el fin de que sirva de guía para informar a los parientes más allegados. (Efe.)

EL EMBAJADOR SUECO, AUTORIZADO PARA RESPONDER

ESTOCOLMO, 19.—El Ministerio de Asuntos Exteriores sueco ha anunciado que el embajador de Suecia en Wáshington, Eric Boheman, ha sido autorizado para responder a la pregunta de los Estados Unidos de si Suecia quiere o no en principio cooperar para que formen parte de los proyectados equipos de observadores. (Efe.)

BAJAS NORTEAMERICANAS

WASHINGTON, 19.—El total calculado de bajas norteamericanas en la lucha de Corea hasta el viernes pasado se fija en 103.009, según anuncia el Departamento de Defensa. Esto supone un ligero aumento de algo más de 400 bajas en relación con el informe de la pasada semana. (Efe.)

LA INFANTERIA ALIADA RECHAZA UN ATAQUE

FRENTE DE COREA, 19.—Un batallón comunista se lanzó al ataque, pero fué rechazado por la infantería aliada, a primera hora de la mañana de hoy, miércoles, después de tres horas de combate, a nóroeste de Chorwon. (Efe.)

CHURCHILL Y EDEN regresarán hoy A LONDRES

LONDRES, 19. (Urgente.)—Procedentes de París, llegaron a Londres el primer ministro, Churchill, y el secretario del Foreign Office, Eden. (Efe.)

LAS FUERZAS AEREAS

LOS aviones norteamericanos revelaron muchos defectos en la guerra coreana. En muchos casos, sufrieron un 100 por 100 de pérdidas. ¿Por qué? Los técnicos aseguran que la causa reside en la aparición de un nuevo avión enemigo, de fabricación soviética, el Mig-19.

Desde los últimos días de noviembre cualquier aparato que se aventura más allá del 39 paralelo puede estar seguro de encontrar escuadras poderosas de aviones enemigos. Estas escuadras—a veces con 150 unidades—están formadas por Mig-19. En opinión de los aviadores, únicamente el "Sabre" norteamericano F-86 es capaz de oponerse a los Mig-19.

Dos revistas norteamericanas, "Newsweek" y "U. S. News" ponen en tela de juicio las estadísticas del Cuartel general de Tokio, que afirman que entre el 30 de junio y el 15 de octubre se perdieron únicamente siete aviones contra 70 Migs abatidos, 20 probablemente abatidos y 20 averiados. Las estadísticas oficiosas del frente coreano cifran las pérdidas aliadas en unos 200 aparatos.

Trescientos a seiscientos Migs se elevan a diario en el cielo de Corea. Esto supone unos 1.200 aviones disponibles. Frente a esos 1.200, los aliados alinean un único grupo de cazas F-86, con 75 aparatos. Sus fuerzas aéreas nunca pasaron de 1.000 aviones y la cifra más realista que debe darse en este aspecto no excede de los 600.

Para mantener la superioridad aérea en Corea sería preciso que los EE. UU. lanzasen a la batalla la totalidad de la aviación de que dispondrán a principios de 1953, cuya mayor parte se destina a Europa, Oriente Medio y bases árticas.

En enero de 1953 Estados Unidos contará con las siguientes unidades aéreas:

Bombarderos tácticos ...	240
Cazas	800
Cazas-bombarderos	1.350

En septiembre último la producción de Estados Unidos era de 850 aviones mensuales. No alcanzará el millar por mes antes de septiembre de 1952.

¡¡CEREALISTA!!
El trigo es tu mejor riqueza y a él debes atender preferentemente.

OTRA "EL PAN MALDITO" EN PUEBLO FRANCES

Hay envenenadas llevan la locura los pacíficos vecinos Pont-Saint-Esprit

LOS tendrán que confesa hace Saint-Esprit, los ellier, los por un mal convulsivo, ...

CINE EN "PUEBLO" ◎ CINE EN "PUEBLO" ◎ CINE EN "PUEBLO"

"LO QUE EL VIENTO SE LLEVO"

Clark Gable y Leslie Howard, nombres famosos de la constelación cinematográfica, han vuelto a deleitar al público madrileño en la más extraordinaria realización de todos los tiempos: "Lo que el viento se llevó", esta vez en los cines Paz y Calatravas, en los cuales, simultáneamente, se proyecta la formidable superproducción en tecnicolor de la Metro-Goldwyn-Mayer todos los días con llenos rebosantes

"La heredera", grandiosa

Desde todos los puntos de vista, "La heredera" produce impresión de grandiosidad. Una de las más grandes actrices, Olivia de Havilland — premio Oscar de la Academia de Artes y Ciencias Cinematográficas de Hollywood—, es su principal intérprete. Un gran director, William Wyler—también Oscar en varias ocasiones—, ha dirigido la película. La grandeza de interpretación y dirección quedaron aseguradas. El argumento tiene igualmente grandeza por su emotividad humana, tan profunda que hace de "La heredera" una de las pocas películas que quedarán como clásicas. Está basada en un gran éxito teatral de Nueva York... ¡Y su resultado en todos los aspectos ha sido y está siendo grandioso. Mercurio Films, S. A., presenta a "La heredera", la grandiosa película Paramount, que asombra por su sentido de la realidad, por la perfecta ambientación del drama, incluso en sus detalles más mínimos...

Mañana se estrena "ALBA DE AMERICA"

El acontecimiento supremo del cine español

A todas las pantallas de España y del mundo va a ser exaltada la hazaña suprema de nuestra Patria: el descubrimiento de América, el alba de la tierra deshaciéndose de las tinieblas del mundo antiguo.

Cifesa, con valiosa y autorizada colaboración oficial, va a presentar su magna película, que bastaría ella sola a consagrar para siempre una marca: su "Alba de América", gloria de nuestra producción.

Todos los entusiasmos, todos los medios, toda la inspiración se ha puesto al servicio de una idea generosa y grande.

"Alba de América" será la reina de nuestras películas. Por ella, como espectáculo aleccionador de muchedumbres, se impondrán el ansia legítima, la enérgica voluntad de que el mundo conozca la gloria de España y la gratitud eterna que se le debe.

"Alba de América", con su nombre simbólico de alba, defiende a una España no anublada por la malquerencia injusta, criminal de rencores mordaces interesados.

Dirigida por Juan de Orduña y con magnífico reparto, en el que destacan Antonio Vilar, Amparo Rivelles, Mery Martín, Manuel Luna, Virgilio Teixeira, José Suárez, Davó, Torrecilla, Casas, San Emeterio y otros muchos excelentes actores, "Alba de América" será mañana solemnemente presentada.

CINE LAVAPIES
Tribulete, 14
(Metro Lavapiés)
Siempre los mejores programas
Local inmejorable

COLISEVM
LLEGARA EL NUEVO AÑO...
Pero mañana llega el suceso mundial de mayor actualidad
DAVID NIVEN
VERA ELLEN · CESAR ROMERO
CB Films
HORAS de ENSUEÑO
EN TECHNICOLOR
Y también "EL HUERFANITO", la maravilla en technicolor distinguida con un "OSCAR"

Burt LANCASTER · Corinne CALVET
PAUL HENREID · CLAUDE RAINS · PETER LORRE
Director WILLIAM DIETERLE
Una Producción: HAL WALLIS
Soga de arena
¡Los más ricos campos de diamantes del mundo!... ¡Tierra inhóspita, donde los hombres, inflamados por el calor y la monotonía, olvidan a veces las reglas de la civilización!

"La heredera", de la Paramount

Olivia de Havilland, Montgomery y Ralph Richardson, los tres grandes artistas de renombre universal tan favoritos de nuestro gran público, que en "La heredera", nueva obra maestra de la Paramount, bajo la dirección del genial William Wyler, y de la que aquí publicamos esta escena, alcanzan una fantástica interpretación de una gran intensidad dramática

Rialto
Mañana, noche
ACONTECIMIENTO EN FUNCION DE GRAN GALA
PATROCINADA POR EL INSTITUTO DE CULTURA HISPANICA
CIFESA PRESENTA
ANTONIO VILAR
ALBA de AMERICA
(Cristóbal Colón)
MERY MARTIN · VIRGILIO TEIXEIRA · MANUEL LUNA
EDUARDO FAJARDO · JOSE SUAREZ · JESUS TORDESILLAS · J. MARCO DAVO
con la colaboración especial de AMPARO RIVELLES
DIRECTOR: Juan de Orduña
SUPERPRODUCCION CIFESA PRODUCCION
UNA EXTRAORDINARIA SUPERPRODUCCION QUE RELATA FIELMENTE LA REALIDAD HISTORICA DEL SUCESO MAS IMPORTANTE DE TODOS LOS TIEMPOS
Estudios: SEVILLA FILMS

¡PROXIMAMENTE!
La Heredera
Olivia de Havilland · Montgomery Clift · Ralph Richardson
La creación genial de OLIVIA DE HAVILLAND

RONDA ESPAÑOLA

Ya está a la venta la Agenda de la Sección Femenina 1952. Cientos de recetas de cocina, consejos prácticos y todo lo que es necesario para una buena ama de casa.

"SOGA DE ARENA"

BURT LANCASTER LUCHA COMO UN LEON

Hay en "Soga de arena" escenas de lucha entre dos hombres que estremecen por su realismo. Burt Lancaster defiende como un león su amor por una mujer y un botín de piedras preciosas. Paul Henreid es el rival de Burt Lancaster, al cual torturó horriblemente para que confesase su secreto. Ambos hombres luchan como fieras, con realismo muy pocas veces visto en la pantalla.

En estas luchas cuerpo a cuerpo, Burt Lancaster realiza una de las grandes interpretaciones que le han hecho tan famoso. En esta película, Burt Lancaster demuestra su arrojo y su desesperación ante el enemigo mortal. Paul Henreid, que es el villano de la historia, y el cual no repara en medios para destruirle y hacer suya a la mujer a quien él ama...

La mujer por cuyo amor lucha Burt Lancaster es la bellísima Corinne Calvet, actriz que hace su debut norteamericano en "Soga de arena", y que ha producido extraordinario asombro por su excepcional belleza.

Esta dramática y apasionante película está producida por Hall Wallis para la Paramount, y su dirección ha estado a cargo del célebre William Rieterle, el cual seleccionó para acompañar a Burt Lancaster y Corinne Calvet a los excelentes actores Claude Rains, Paul Henreid y Peter Lorre. Mercurio Films, S. A., presenta a "Soga de arena" en la seguridad de ofrecer al público español la mejor película de Burt Lancaster.

El número del teléfono de PUEBLO: 25 61 32

Cinec ub "Specta"

PRIMERA SESION, EL PROXIMO VIERNES

El próximo viernes, por la noche, celebrará su sesión inaugural el Cine-club "Specta" en el cine Colón. Será proyectado el film "La ciudad prohibida (en versión castellana), primera película china que se exhibe en España.

Inscripciones de adheridos: teléfono 24-64-95.

Desde Méjico

CON MOTIVO DEL EXTRAORDINARIO éxito que obtuvo la obra teatral "El niño y la niebla", el productor Gregorio Walerstein, gerente de Filmex, proyecta adaptarla al cine, llevando en el rol estelar a la magnífica actriz Dolores de Río.

* * *

EN VIRTUD DEL EXTRAORDINARIO interés que despertó la II Carrera Automovilística Panamericana, celebrada en la República mejicana, Filmadora Internacional filmará una película basada en hechos reales ocurridos en dicha carrera. El título provisional es "Carrera panamericana", y la interpretarán la cantadora Elsa Aguirre y Luis Aguilar.

Concurso de guiones sobre temas docentes

De acuerdo con las numerosas peticiones elevadas al Departamento de Filmología del Consejo Superior de Investigaciones Científicas, ha sido prorrogado hasta el día 30 de enero de 1952 el plazo de presentación de guiones sobre temas docentes a que se refiere la convocatoria de fecha 22 de noviembre hecha pública por ese Departamento.

SGCB2021

Las manos creadoras

Exposición de Teodoro Delgado en el Salón Cano

Con asistencia de un público tan numeroso como selecto ha sido inaugurada en el Salón Cano la Exposición del ilustre pintor Teodoro Delgado, que tantos éxitos viene conquistando en los certámenes a que concurre. En los días siguientes al de la inauguración la concurrencia continúa siendo extraordinaria, y Teodoro Delgado recibe constantes pruebas de felicitación de sus numerosos admiradores.

La clausura se celebrará el día 29 de este mes.

ESCAPARATE DE LAS BELLAS ARTES

◆ SALON CANO (C. San Jerónimo, 38). EXPOSICION TEODORO DELGADO. Hasta el 29 de diciembre. Horas de visita, de seis a ocho.

◆ EL MUSEO DEL PRADO puede ser visitado todos los días de nueve y media a una y media de la mañana y de tres y media a cinco y media de la tarde.

PROVISION DE NOTARIAS

Por el Ministerio de Justicia, en virtud de concurso ordinario, se nombra para servir la Notaría de Barcelona a don Pablo de Torres Reche, que lo era de Pueblo Nuevo del Terrible; para la de Valencia, a don Luis Doménech Solís, que lo era de la de Castellón de la Plana; para la de Melilla, a don Emilio Torrado André, que lo era de Málaga; para la de Bilbao, a don Gregorio de Altube e Izaga, que lo era de Vitoria; para la de Gijón, a don Tomás Albi Agero, que lo era de León; para la de Fonsagrada, a don Rafael García Hernández, que lo era de Vimianzo; para la de Malagón, a don Javier Piñeiro Ladredo, que lo era de Melgar de Fernamental; para la de Lillo, a don Agustín Fernández Boixader, que lo era de Infantes; para la de Mota del Marqués, a don Joaquín Penas Casajoana, que lo era de Guimar; para la de Teba, a don Inocencio Zalba Elizalde, que lo era de Corella; para la de Tramiete de Litera, a don Rafael Nicolás Isasa, que lo era de Calamocha; para la de Ribadeo, a don Francisco Vigil de Quiñones, que lo era de Ferreira del Valle de Oro, y para la de Cocentaina, a don Aurelio Escribano Gonzalo, que lo era de Alcántara.

Compañía Arrendataria del Monopolio de Petróleos, S. A.

Esta Compañía convoca un concurso para admitir diez subalternos con categoría de ordenanzas, con el sueldo anual de 6.000 pesetas (SEIS MIL PESETAS), más el 50 por 100 en concepto de plus por carestía de vida y demás emolumentos que le puedan corresponder con arreglo al vigente Reglamento Nacional de Trabajo.

Las bases de este concurso están expuestas en la tablilla de anuncios de estas Oficinas Centrales—Torija, núm. 9—y en las de las dependencias provinciales.

Madrid, 19 de diciembre de 1951.—El director general, **F. de Gregorio.**

Conferencia del señor Páez Balaca en el Consejo Superior de Investigaciones Científicas

Como continuación de la conferencia del señor Torrija Miret, pronunciada el pasado mes de noviembre, sobre "El hormigón pretensado y sus campos específicos de aplicación", la Asociación Española del Hormigón Pretensado ha organizado una serie de tres conferencias en régimen de cursillo a cargo del ingeniero de Caminos don Alfredo Páez Balaca, quien en el día de ayer, a las siete de la tarde, y en los locales del Consejo Superior de Investigaciones Científicas, pronunció la primera de ellas, bajo el título de "Las bases fundamentales. Los materiales".

En ella trató de la conveniencia de dimensionar las piezas para las condiciones de prerrotura y de realizar los cálculos de estructuras pretensadas partiendo del concepto del coeficiente de seguridad real, es decir, del que se aplica sobre las solicitaciones. Por otra parte, estudió también el comportamiento reológico de los materiales, destacando la influencia que dicho comportamiento tiene para el hormigón pretensado.

Esta tarde, a la misma hora y en el citado local, el señor Páez Balaca disertará asimismo sobre "El proyecto de la estructura".

IMPERMEABLES PLEXIGLAS para señora y niña

A PLAZOS

Servimos a provincias y enviamos catálogos

Comercial Fagido

A. Aguilera, 50. Madrid

Tel. de PUEBLO: 256132

ESTUDIE POR CORRESPONDENCIA

CULTURA GENERAL - IDIOMAS

PIDA FOLLETO GRATIS

ACADEMIA CCC

• APART 108 SAN SEBASTIAN •

NOTICIAS de BOLSA Y FINANCIERAS

No ha continuado el impulso augista de ayer

En la jornada de hoy, el brote alcista que experimentó ayer la Bolsa ha perdido el impulso alcanzado. El buen tono en que quedó el parquet después de la hora del cierre hizo suponer que seguiría hoy el movimiento augista, pero a partir del segundo corro fué perdiendo interés la contratación para diluirse en un clima de tranquilidad.

* * *

Las cotizaciones de la sesión de hoy han sido las siguientes:

Acciones.—Banco de Crédito Industrial, 120,50; España, 430; Exterior, nuevas, 482; Hipotecario, 297; nominales, 288; Central, 299; Español de Crédito, 400; Hispano Americano, 361; Español, 190; nominales, 580; Rural, nominales, 129; Electra Madrid, A y B, 222; Reunidas de Zaragoza, 123; Fuerzas Eléc. Noroeste, 122; H. Chorro, 145; nominales, 143; H. Española, 254; Iberduero, ordinarias, 199,50; nominales, 180; Mengemor, 133; Saltos Nansa, 111; nominales, 109; Sevillana de Electricidad, 162; Unión E. Madrileña, 131,50; nominales, 138; Telefónica, ordinarias, 107; Ind. Santa Bárbara, 650; Duro Felguera, 265; Los Guindos, 159; Ponferrada, 317; Campsa, 159,50; Tabacalera, 700; Naval, preferentes, 120,50; Industria y Navegación, 95; Unión Naval de Levante, 114; Metropolitano, 169; nominales, 165; Tranvías de Granada, ordinarias, 25; Madrileña de Tranvías, 75; El Aguila, 304; Azucarera General, 122,50; Ebro, 293; Calsa, 30; General Inversiones, 105; Dragados y Constr., 160; Financiera y Minera, 245; Inmobiliaria Metropolitana, 130; nominales, 120; Urb. Metropolitana, 505; Hidro Nitro, 145; Ind. Quím. Canarias, 235; Llofar, 32; E. de Petróleos, 364; Altos Hornos, 183; nominales, 180; Auxiliar de Ferrocarriles, 276; Comercial de Hierros, 156; Marconi, 135; Material y Construcciones, 158; Refasa, 273; Sniace, 481.

MONEDA EXTRANJERA

Dólares U. S. A., 39,65 pesetas; libras esterlinas, 110,36; francos franceses, 11,27; marroquíes, 11,27; escudos, 137,14.

Junta general extraordinaria de Trasmediterránea

El lunes se celebró la junta extraordinaria de la Compañía Trasmediterránea. Ante una concurrencia muy numerosa, el presidente, don Ernesto Anastasio, expuso con amplitud el significado del pliego de condiciones para el nuevo contrato de los servicios de soberanía publicado en el "Boletín Oficial".

Explica con objetividad lo que significa la aceptación o la no aceptación del mismo, y saca la conclusión de que no le es posible lo primero, pero tampoco puede abstenerse la Compañía, ya que con ello se privaría al Gobierno de los medios de mantener la normalidad de las comunicaciones. No cabe, pues, sino acudir al concurso, proponiendo aquellas modificaciones que se consideran esenciales, postura que autoriza el artículo 4.º de la convocatoria.

Señala como fundamentales tres cuestiones: la primera se refiere a la participación del Estado en el valor residual de los barcos, una vez amortizados en la contabilidad, recalcando su diferencia con la amortización real, que sólo se obtiene cuando se cubre el valor de reposición; la segunda, el régimen económico, que se traduce en las cuotas de amortización de la flota en servicio y de interés sobre el valor de la flota y del material auxiliar y el capital flotante; tercera, el método de valoración de la flota en el momento de incorporarla al nuevo contrato, cuya importancia estriba en que sobre este valor se calculan todas las percepciones antes de llegar al saldo final de la cuenta, cuyo déficit ha de ser cubierto por la subvención.

Tras claros razonamientos, concluye que la participación del Estado en el valor residual sólo cabría después que con éste y el fondo de amortización se cubra el de reposición. En cuanto al régimen económico, aunque es admisible el interés del capital flota para el que la Compañía posee e incorporará al contrato, no se podría admitir para las nuevas construcciones uno inferior al del costo de los capitales que habría de adquirir con dicho fin.

Finalmente justificó las razones por las que la valoración de la flota debe ser acto previo a la adjudicación o, en su caso, al otorgamiento de la escritura.

Hablaron a continuación varios accionistas, que coincidieron con las apreciaciones del presidente y solicitaron amplio voto de confianza al Consejo para que resuelva lo más conveniente. Así se acordó por aclamación.

TOROS TOROS

Un multimillonario entrega un cheque en blanco al empresario Pedro Balañá

Para que realice una obra de caridad

AL popular empresario de toros Pedro Balañá le ha sido tributado en Barcelona un grandioso homenaje, con motivo de sus bodas de plata como empresario.

Al banquete con que fué obsequiado asistieron cerca de 800 comensales, y allí, como orador, Domingo Ortega quedó tan triunfante como luego, al torear y estoquear de modo superior un toro de Murube en el festival, en el que se lidiaron 14 reses, y produjo un gran ingreso para los hospitales.

Balañá ha recibido muestras de adhesión y de cariño de toda España, y con emoción auténtica dió las gracias en un discurso, en el que contó detalles de su vida, comenzada como modesto tonelero para ser hoy hombre de finanzas, propietario de la Plaza barcelonesa y empresario de cine, además de otras actividades industriales.

Entre las cartas recibidas hubo una, a la que se acompañaba un cheque en blanco, firmado, y en la misiva, cariñosa y evocadora de tiempos comunes de lucha para triunfar, se decía: "Pedro: En recuerdo de nuestra amistad desde los tiempos duros, te envío para un fin benéfico este cheque, para que en él escribas una importante cantidad." Firmaba la carta y el cheque el banquero y financiero don Juan March.

Tel. de PUEBLO: 256132

La ESCENA ANIMADA

UNA ESCENA DE "LA REINA CLAVEL"

Una escena de "La Reina Clavel", que con notable éxito repre- y Ardavín son aclamados por el público. Hoy y mañana serán las últimas representaciones

Gratificación extraordinaria a los actores pensionados

El próximo día 21, en el domicilio social del Montepío de Actores Españoles, se procederá al reparto entre los artistas pensionados del mismo de una gratificación extraordinaria equivalente a once nóminas mensuales, que, en unión de las tres trimestrales distribuidas a cuenta del ejercicio, hacen un total de catorce nóminas, habiéndose conseguido, por lo tanto, alcanzar el doble más dos de las nóminas corrientes del año que independientemente se han abonado con toda regularidad.

LOS PREMIOS NACIONALES

Otra orden del Ministerio de Información y Turismo, que insertó también hoy el "Boletín Oficial del Estado", adjudica los premios nacionales del Teatro correspondientes a la temporada 1950-1951 en la forma ya conocida y que se hizo pública con el fallo del Jurado.

PROFESORADO DEL INSTITUTO DE INVESTIGACIONES CINEMATOGRAFICAS

Publicó igualmente hoy el "Boletín Oficial del Estado" una orden del Ministerio de Información y Turismo por la que se designa el profesorado del Instituto de Investigaciones y Experiencias Cinematográficas para el presente curso académico. Se prorrogan para el presente curso, con carácter provisional y efectos administrativos de 1 de octubre próximo pasado, los nombramientos del profesorado del Instituto de Investigaciones y Experiencias Cinematográficas hechos por orden ministerial de 26 de octubre de 1950, a reserva de las propuestas con carácter definitivo que se formulen en su día por el Patronato de Experiencias y Divulgaciones Cinematográficas. Con el fin de proveer las cátedras vacantes se nombra con carácter provisional, y con los mismos efectos administrativos a don José María Alonso Pesquera, profesor titular de "Producción"; a don Miguel Saguán Soler, profesor titular de la asignatura de "Caracterología", y a don Luis Marquina Pichot, profesor titular de "Tecnología".

ESTRENO EN BARCELONA DE "LA CIGUEÑA DIJO SI"

BARCELONA, 18.—En el teatro Comedia, la compañía que dirige Pepe Alfayate ha estrenado la comedia de Carlos Llopis "La cigüeña dijo sí". Obtuvo un gran éxito y los intérpretes saludaron, en unión del autor, que asistió al estreno. (Cifra.)

¡ACONTECIMIENTO!

VIERNES NOCHE

CATALINA, NO ME LLORES

Farsa de buen humor en tres actos, original de

Enrique Suárez de Deza

TEATRO INFANTA ISABEL

Nuevos miembros del Consejo Superior del Teatro

El "Boletín Oficial del Estado" publica, entre otras, las siguientes disposiciones:

Información y Turismo.—Orden por la que se designan las personas que integran el Consejo Superior del Teatro. Dicho organismo consultivo queda constituído por los titulares de los cargos que en la orden de 29 de noviembre del corriente año se especifican y en cuanto a los puestos de nombramiento libre, por los siguientes señores: don Federico Sopeña Ibáñez, como representante del Real Conservatorio de Música y Declamación; don Melchor Fernández Almagro, don Gonzalo Torrente Ballester y don Eugenio García Luengo, como críticos teatrales; don Antonio Fernández-Cid, como crítico musical; don Ricardo Calvo Agosti, actor, y don Bartolomé Mostaza Rodríguez, funcionario del Cuerpo de Lectores de la Dirección General.

Teatro Calderón

Viernes día 21, once noche,

Manolo Caracol

presenta por primera vez ante el público a

Luisa Ortega

con el estreno de la fantasía lírica de Quintero, León y Quiroga

La copla nueva

con

PACITA TOMAS

Una excelente comedia y una magnífica actriz

TINA GASCO

Con el mismo extraordinario éxito logrado el día de su estreno, la interesante comedia "Una madeja de lana azul celeste", continúa representándose en el teatro Reina Victoria, ante un público numeroso y distinguido.

Tina Gascó, la magnífica primera actriz, a quien se acaba de otorgar el Premio Nacional "Rosario Pino", realiza una de sus más acertadas labores interpretativas en la obra de López Rubio.

La representación de "Una madeja de lana azul celeste", es subrayada por los espectadores con frecuentes ovaciones al autor y a los excelentes comediantes que figuran en el reparto de la nueva producción teatral.

ANUNCIOS POR PALABRAS

LOS ANUNCIOS DE ESTA SECCION PUEDEN REMITIRSE A PUBLICIDAD DE "PUEBLO" ESCRITOS A MAQUINA O CON LETRA CLARA, ADJUNTANDO SU IMPORTE, 30 CENTIMOS POR PALABRA, MAS 0,10 DE TIMBRE, EN SELLOS DE CORREO O EN PAPEL MONEDA

AGENCIAS

OTESSO. Obtención documentos identidad. Aceptamos encargos provincias. Mesonero Romanos, 7.

AUTOMOVILES

ESCUELA automovilistas. Enseñanza garantizada. Turismo, camión. Alfonso XI, 58.

ACADEMIA americana automovilista. Carnets. Dirigida por ingeniero. General Pardiñas, 89.

SALMANTINA. Enseña conducir turismo, ómnibus, mecánica. Carnet. Conde Peñalver, 24.

GALLAO. Enseña conducir ómnibus, turismo, motocicleta. Carnet. Economía. Infórmese. Preciados, 23.

ZACARIAS, enseñanza mecánica carnet primera. Prácticas camión. Luchana, 35. 34-84-22.

COMPRAS

TRASTOS, ropas, menudencias desechos buhardillas, sótanos, liquidaciones todo. Juanito. 278339 9'064

COMPRO piano vertical o cola. Teléfono 21-67-34.

GARRIDO. Pago espléndidamente alhajas, prismáticos, máquinas escribir, coser, fotográficas, material dibujo, porcelanas, vajillas, objetos. Voy domicilio. Barquillo, 47. 31-65-95.

CONSULTAS

CLINICA antivenérea. Fuencarral, 6. Blenorragia, impotencia, flimosis. (9.950.)

FINCAS

VENTAS

VENDO casa dos plantas 90.000. Pedro Pérez. Paseo Extremadura, 14.

30.000 casa Puente Vallecas. Llave mano. López Silva (Bar Valdivia).

HIPOTECAS

HIPOTECAS 24 horas. Merino. Fuencarral 93.

RADIOS

LIQUIDAMOS fin temporada radios magníficas. Primerísimas marcas desde 900 pesetas. Martín Mayor. Go... 77.

VARIOS

ARQUITECTOS, decoradores, comerciantes. Emplear en vuestros decorados plásticos Nokhala. Marqués Valdeiglesias 4. Teléfono 22-50-58.

PATENTE 171.909: "Purificación de aire por pulverización de un líquido". Ofrécese licencia explotación. Informes: Mora, agente oficial Propiedad Industrial. Lepanto, 6. Madrid.

VENTAS

MAQUINAS escribir 50, 150, 250 mensuales. Montera 33 (pasaje).

GABAN, trinchera, capa, abrigo, sábanas, tapete terciopelo, damascos. 21-26-97.

TRABAJO

DEMANDAS

TITULADO mercantil lleva contabilidades. 95-10-19.

Fiestas final de año. Fábrica de confeti y serpentinas, artículos de cotillón, guirnaldas, gorros, trompetas.

GALVEZ.-Abtao, 8.-Teléfono 278599.-Madrid

SOLICITEN CATALOGO

SGCB2021

CON TRES VOTOS EN CONTRA, LA CAMARA APROBO LOS PRESUPUESTOS GENERALES DEL ESTADO

"Es más importante -- dijo el ministro de Comercio -- llegar al equilibrio entre precios y salarios que la altura del nivel que éstos alcancen"

El señor Cavestany explicó la política de su Departamento

(*Viene de la página 4.*)

tificiales, que permiten reducir la importación de algodón", y otras manifestaciones de esa política, que enumeró.

—Pero, emprendida esta política, fué preciso afrontar el bloqueo diplomático y económico del mundo entero, así como la adversidad que producía en la economía española una prolongada sequía. En tales condiciones, fué preciso hacer frente a la situación, adoptando medidas sobre cambios y dar sistemas comerciales extraordinarios, que tenían el carácter provisional y que, cuando hace unos meses se tuvo la impresión de que nuestra economía entraba en una nueva etapa, permitió establecer un nuevo sistema. Esta nueva política económica representa, en síntesis, el combinar un cambio único para las exportaciones con diversos porcentajes para cesión de divisas en el mercado libre, suprimiendo toda clase de reserva para importaciones. No se trata de un sistema definitivo—afirmó el ministro—, pero sí constituye un primer paso hacia la normalidad deseada. Con el sistema adoptado se pretende principalmente anular aquellas operaciones que en estos últimos tiempos habían permitido establecer de hecho cotizaciones de divisas desconocidas por las autoridades, que tienen en su mano la intervención de los cambios; y estas monedas permitían efectuar transacciones de exportadores a importadores a tipos tan elevados que, perturbando los mercados interiores, envilecían nuestras mercancías en el extranjero, haciéndose competencia nuestros propios productos. Se trata, en definitiva, en lugar de buscarse un cambio para cada precio, de que se ajusten los precios a los cambios.

Por lo que respecta a la segunda parte del ruego del señor González Bueno, manifiesta el ministro que, como todos saben, el comercio exterior es el resultante de una buena economía. Si existe una buena economía—afirma—tendremos un buen comercio exterior y, recíprocamente, si el tráfico por las fronteras se desarrolla adecuadamente, también la economía interna se beneficia.

Hace un estudio comparativo del nivel de vida examinando los valores que de la Renta Nacional ha hecho el Consejo de Economía, para afirmar en consecuencia que tenemos que elevar el nivel de vida del pueblo español, aumentando el monto total de la Renta Nacional en forma que aumente también la renta por habitantes. Esa es la meta final, y, para llegar a ella, se ofrecen dos caminos: rebajar los precios o aumentar los salarios, y hay un tercero, que consiste en la dosificación de ambas posibilidades. Para mí—afirma el ministro—el camino acertado consiste en actuar sobre los precios primero, puesto que al actuar sobre los salarios, su elevación repercutiría automáticamente en la elevación de precios y la ventaja lograda sería una mera ilusión que, a la postre, agravaría el problema.

HAY QUE FRENAR LA ELEVACION DE PRECIOS

Examina, en abono de su tesis, la experiencia realizada en distintos países europeos, y manifiesta que sólo una política de normalización de los precios puede regularizar nuestra vida económica. Por eso, lo que se pretende es frenar el alza con toda energía, haciendo que cuando tenga que producirse, lo sea con la mayor lentitud posible. Para ello hay que absorber una parte de esas elevaciones de precios, y esa absorción parcial tiene que lograrse sobre esa diferencia desorbitada que muchas veces se registra entre los costes y los precios de entrega al consumidor. En esa zona de márgenes comerciales es donde podemos compensar parte del alza ineludible derivada de factores ya expuestos. Queremos llegar a unos precios que sean plenamente satisfactorios para el productor, pero no enriquecedores para el especulador, ya que el Gobierno defiende y ampara el margen comercial, que es un derecho, pero persigue el margen especulativo, que tanto perturba la vida del país.

Don Manuel Arburúa de la Miyar, ministro de Comercio

Se refiere al aumento de producción que hay que lograr y a los ensayos realizados en la política de abastecimientos para terminar afirmando que, en ese camino para la normalidad de los precios, es más importante llegar a un equilibrio entre ellos y los salarios que a la altura del nivel que alcance ese equilibrio. Resume sus anteriores manifestaciones para concluir que, sin optimismos exagerados ni pesimismo amargo, podemos ver el porvenir con tranquilidad, ya que, superados los peores momentos y contando con la cooperación de todos, tenemos la seguridad de alcanzar las metas ambicionadas. Con una ayuda exterior, esa seguridad se cumpliría más rápidamente, porque en España hay técnicos y hombres preparados para una labor eficiente. Pero de todos modos, y aun sólo con nuestro propio esfuerzo, lograremos nuestro propósito. Y si alguien flaquea en su fe, que vuelva la vista atrás, observe las dificultades superadas y considere que nos sigue mandando quien nos condujo al triunfo en los momentos adversos: el Generalísimo Franco.

El subsecretario de Hacienda defiende el dictamen sobre los nuevos presupuestos

El subsecretario de Hacienda, señor Basanta, como presidente de la Comisión de Presupuestos, comenzó su informe ocupándose de las enmiendas presentadas a la Ley de Presupuestos. Expone en líneas generales las razones que movieron a la Comisión a rechazar determinadas enmiendas, y entra en el examen de las aceptadas, que en número de diez al articulado y cinco al Presupuesto de Gastos se han incorporado en todo o en parte al proyecto en debate.

Seguidamente entra en el estudio de las cifras del Presupuesto, y después de sentar como premisa inexcusable la de que en todos los tiempos y países existe un crecimiento constante de los gastos públicos, estima que la cifra de gastos del Presupuesto, a pesar de su importancia, no sólo está acomodada a las necesidades de la vida nacional, sino que encaja dentro de sus posibilidades económicas.

Señala el señor Basanta la evolución del Presupuesto de Gastos desde 1948 hasta ahora, y al compararlo con los de años anteriores, con la necesaria adición a las cifras iniciales de éstos de los suplementos de crédito y los créditos extraordinarios destinados a suplir indotaciones presupuestarias y cuya experiencia ha recogido el proyecto en estudio, llega a la consecuencia de que el ritmo creciente de los gastos experimentado en los últimos años ha quedado frenado en este Presupuesto de 1952.

Habla de los aumentos en los gastos que califica como de carácter ineludible, y pasa a enumerar los de más destacada importancia, tales como los relativos a Clases Pasivas (79 millones de pesetas), los destinados al estudio de la energía nuclear (30 millones), al equipo, alimentación y vestuario de los tres Ejércitos (372 millones), a la alimentación de recluídos en instituciones sanitarias, reformatorios y establecimientos penales (33 millones), creación de nuevos centros de enseñanza (118 millones), cancelación de atrasos para prestigiar el crédito del Estado (183 millones) y, por último, las obras públicas en general, las repercusiones de los gastos de primer establecimiento en los servicios de la Deuda Pública, los Seguros o atenciones de carácter social, la participación de España en organismos de carácter internacional, etc., etcétera, aumentos todos ellos que considera la Comisión absolutamente justificados.

Al estudiar los ingresos, el subsecretario de Hacienda hace notar que si bien existe en relación con los gastos un déficit inicial de unos dos millones de pesetas, es consecuencia de la forma en que aquéllos han sido calculados, muy por bajo de la recaudación que efectivamente ha de obtenerse, habida cuenta de los aumentos previstos para 1952 en las distintas contribuciones e impuestos y a las halagüeñas perspectivas que ofrece nuestro país para el año próximo.

Alude a las modificaciones en la contribución de Usos y Consumos, cuyas líneas esenciales tienden, de una parte, a evitar todo encarecimiento en el consumo de las clases modestas, y de otra, a que los aumentos impositicos, además de moderados, sean de fácil absorción. Y después de entrar en el detalle de algunos de los conceptos modificados (Impuesto sobre los vinos, transportes aéreos y terrestres, armas largas, dentríficos, pieles, radioaudición, patente nacional de automóviles, encendedores, gasolina, etc.), estima, en resumen, esta reforma como discreta, ponderada y justa: de ella se espera un incremento de recaudación considerable.

Terminó su informe el subsecretario de Hacienda recomendando, en nombre de la Comisión de Presupuestos, que preside, la aprobación del dictamen, por constituir un paso firme para un auténtico equilibrio presupuestario.

"El régimen financiero excepcional debe limitarse a sus justas proporciones", dice el ministro de Hacienda

A continuación hace uso de la palabra el ministro de Hacienda, que manifiesta, en primer término, su adhesión al Jefe del Estado y a los principios del Movimiento Nacional, y dirige un cordial saludo a los procuradores, cuya colaboración pide.

Entrando en la materia objeto de su discurso, se refiere, en primer lugar, al presupuesto que para el bienio 1952-53 se somete a la aprobación de las Cortes. Explica los motivos por los que el primer proyecto hecho fué retirado de las Cortes, que no fueron otros que la necesidad en cuanto a gastos de ajustarse a la nueva organización que con la creación de otros Ministerios se había introducido en la Administración Central. El nuevo presupuesto señala una minoración relativa respecto al retirado, que no se advierte en cuanto a cifras absolutas, por estar compensada con nuevas partidas que tuvieron que incorporarse como consecuencia de las leyes votadas en el pleno anterior de las Cortes. Con todo, la cifra de gastos asciende a 22.762 millones, mucho menos importante de lo que parece a primera vista, como se aprecia, advirtiendo que es inferior en 1.000 millones de pesetas al contravalor de 600 millones de dólares, importe de la ayuda obtenida por el plan Marshall por algunas naciones beneficiadas con la generosidad norteamericana.

El presupuesto de ingresos ha recogido algunas modificaciones en la contribución de Usos y Consumos, que han venido a compensar el aumento que en el proyecto anterior se preveía para la Contribución Territorial y que no mereció una franca acogida por la Comisión de Hacienda de las Cortes. Pero aquella elevación no tendrá repercusiones sensibles en la política de precios que persigue el Gobierno. Los impuestos sobre el consumo tienen para la Administración la ventaja de tener efectos inmediatos en la recaudación, y para los contribuyentes son soportables si, como se ha hecho ahora, se cuida de gravar fundamentalmente artículos de lujo. Apremios de tiempo han impedido, por otra parte, hacer modificaciones en la imposición directa, cuyo mecanismo es mucho más delicado.

Don Francisco Gómez y de Llano, ministro de Hacienda

El presupuesto arroja déficit, pero se confía que al liquidar el presupuesto resulte inferior al inicial, ya que al hacer las previsiones se ha pecado por defecto, al basarlas sólo en la marcha de los distintos conceptos en el ejercicio en curso, cuando es lógico que haya mejoras el año que viene, dado que la coyuntura económica es más favorable.

Con estas manifestaciones referidas al presupuesto que hoy se presenta a las Cortes podría dar por terminada su misión, pero estima oportuno aprovechar esta primera ocasión de dirigirse a los procuradores para esbozar en líneas generales la política financiera de la Administración pública.

POLITICA FINANCIERA A CORTO PLAZO

El principio clásico de que la necesidad del gasto público indispensable exige a su vez el arbitrar medios para satisfacer esa necesidad, es hoy de difícil cumplimiento, habida cuenta de la complejidad de los problemas que se presentan a la Administración, pero siempre subsiste. A estos efectos hay necesidad de distinguir entre una política financiera a corto plazo y una política financiera a largo plazo.

El señor ministro se refiere en primer lugar a la política financiera a corto plazo y hace resaltar que la permanencia del déficit trastorna la gestión financiera y al crear rentas nominales empuja a la inflación, que a su vez es originaria de nuevos déficit. Sólo puede salirse de este círculo vicioso mediante un aumento de los ingresos, una reducción de los gastos o ambas cosas a la vez. De aquí que el primer trabajo a realizar será el estudio detenido del presupuesto de gastos para procurar reducirlo y del de ingresos para robustecerlo. No promete una drástica reducción a corto plazo de los gastos públicos, ya que, como ha dicho antes, su importe no es considerable. Confía en conseguir una disminución, no por reducción de los gastos que hoy se consideran sustantivos, sino por una administración más cauta y una eliminación de las proliferaciones secundarias e innecesarias, que a veces tienen cuantía importante.

En materia de ingresos públicos, considera necesario conseguir a corto plazo un incremento suficiente para evitar el déficit. No se pueden hacer rápidamente modificaciones fundamentales en la estructura del sistema fiscal, pero, dentro del actual hay la posibilidad de poder conseguir holgadamente los medios que el Estado necesita. Para ello habrá de corregirse un defecto que estima fundamental: la defraudación. Es inútil que un impuesto esté proyectado en forma correcta por sus leyes reguladoras si después, al realizarlo, es decir, al llegar al caso concreto de fijar a cada contribuyente la cantidad con que tiene que contribuir al gasto estatal, los principios que fundamentaron la imposición quedan incumplidos y las cuotas señaladas se alejan de las que debieron ser, según resultaría de la aplicación veraz de las normas reguladoras del impuesto. Pero la importancia de acabar con la defraudación tiene un aspecto moral que excede de la que puede concederse a un aumento de recaudación. El reparto del impuesto entre los contribuyentes tiene un carácter político, ejecutándose en función de las ideas que en orden a justicia tributaria tiene el Gobierno. Esta justicia queda incumplida cuando existe defraudación, ya que hay que tener en cuenta que ésta no es proporcional, es decir, que unos contribuyentes, por las circunstancias especiales que reúnen, pueden defraudar mucho más que otros. Anuncia que la política que se va a seguir de lucha contra la defraudación exige dos actividades distintas. La primera, un refuerzo de la inspección de los tributos, no pretendiendo que sea más dura, sino robusteciendo sus funciones verdaderas de descubrimiento de bases tributarias. La segunda será el aumento de las sanciones, que en España son solamente pecuniarias y además levísimas, dado el empleo tan general de la llamada acta de invitación, cuyo pequeño recargo del 10 por 100 es casi una invitación a la defraudación. Una política de mayores sanciones dirigida contra los contribuyentes que no proceden de buena fe puede anunciarse en alta voz, ya que sólo amenaza a los que se colocan al margen de la ley.

POLITICA FINANCIERA A LARGO PLAZO

Advierte que la política financiera a largo plazo no es, en definitiva, distinta de la a corto plazo, ya que ambas están influídas por los mismos principios; pero aquélla supone el engranaje de la política fiscal en la política general del país, de tal modo, que la Hacienda no sea obstáculo, sino que, por el contrario, coadyuve a la realización de esa política general. La política del Ministerio de Hacienda debe, con los medios a su alcance, fomentar un mejor reparto y distribución de la riqueza existente, un mejoramiento de nuestras condiciones de vida, elevando las de las clases necesitadas y de la clase media. Se hace preciso, por tanto, estudiar nuestro actual régimen tributario, para ver la medida en que puede coadyuvar a aquellos objetivos.

Refiriéndose a la política monetaria y de crédito, tan relacionada con la de la Deuda Pública, señala el verdadero significado de un aumento de la circulación fiduciaria que si unas veces puede influir en los precios, responde otras a necesidades reales de la economía. No debe extrañar que en estas fechas de fin de año, en que tanto aumentan los gastos, tanto públicos como privados, y con el actual incremento real de la producción, se precise una mayor oferta de medios de pago. Hace falta una política monetaria flexible que atienda a estas exigencias, pero que sea inflexible por lo que respecta a la creación de rentas ficticias.

LOS PRESUPUESTOS, APROBADOS

Terminada la intervención del señor Gómez de Llano, se procedió a la votación de los presupuestos generales del Estado, siendo el proyecto aprobado con solamente tres votos en contra, de los procuradores señores Serrano de Pablos, Nieto Antúnez y Arrieta.

OTROS DICTAMENES

Seguidamente se dió lectura a varios dictámenes de distintas Comisiones; entre otros, uno de la Comisión especial sobre condiciones de trabajo en la Marina mercante. Al llegar a este punto, el presidente concedió la palabra al señor Miranda Junco, que en nombre de la Comisión defendió el dictamen.

LA REGLAMENTACION DEL TRABAJO EN LA MARINA MERCANTE

El señor Miranda Junco comienza diciendo que por su propia naturaleza los problemas laborales son poco propicios a encuadrarse en la rígida estructuración de una ley, y mucho menos en unos años en que, consumada una revolución, el pueblo que la realiza se lanza jubilosamente con el alma y las esperanzas recién nacidas a inventar fórmulas de convivencia entre los hombres que vieron la luz bajo un mismo cielo y que tienen un mismo Dios, unos mismos muertos y una misma bandera.

Examina las cuestiones a que dedica atención especial en la ley sometida a la consideración de las Cortes, incluyendo como nuevo grupo profesional los "titulados con título no superior" y procurando restablecer en la medida de lo posible el carácter personalista de la relación de trabajo, ya que para la ley, y por imposición de la ley para las empresas, el trabajador no será ya un mero número, sino un individuo concreto y determinado, con sus nombres y sus apellidos, su mujer y sus hijos, sus riesgos como trabajador y como hombre, sus angustias y sus esperanzas.

Aprobado el dictamen, el presidente de las Cortes, don Esteban Bilbao, sin otros asuntos de qué tratar, levanta la sesión. Eran las nueve y media de la noche.

LOS PERIODISTAS SE ENTREVISTAN CON EL PRESIDENTE

Los informadores, terminada la sesión, saludaron al presidente de las Cortes en su despacho oficial. Don Esteban Bilbao se hallaba un tanto fatigado de la larga sesión—casi seis horas—, y comentó con ellos que era el Pleno de más larga duración de cuantos llevan celebrados las Cortes. Se congratuló de la gran concurrencia de procuradores a esta sesión final y de la sostenida atención con que la Cámara había seguido las interesantes intervenciones de cuantos oradores habían hecho uso de la palabra, prueba del auténtico interés general de los temas abordados por los ministros de Agricultura, de Comercio y de Hacienda y por el subsecretario de este Departamento, así como por el procurador señor Miranda Junco, a los cuales las Cortes habían ovacionado con entusiasmo.

POLITICA SOCIAL

Son muy interesantes las palabras que pronunció ayer en el Pleno de las Cortes el señor Miranda Junco; pero conviene destacar tres en las ideas más visibles expuestas en su brillante intervención. El señor Miranda Junco advierte que la actividad laboral, amplia, rica, complejísima y viva, como todo lo que se está haciendo en cada instante, no puede encerrarse en las mallas rígidas de la ley. Y en relación con esta idea expone su concepción de nuestra política social, que tiende a liberar al trabajador del contrato de trabajo, ya que el trabajo no es cosa sujeta a los vaivenes del comercio ni a las decisiones transitorias de un solo sector nacional, sino que, por su radical dimensión, es obra humana, y por su alcance, empresa común de todos los españoles.

Como se ve, las dos ideas que apuntamos se hallan en íntima conexión lógica y sociológica; por eso la tercera que queríamos destacar se impone casi con el rigor de una inferencia; a saber: la ocupación no puede hallarse sujeta al azar, requiere continuidad y fijeza, garantías económicas y fueros profesionales. El trabajo es realidad estable porque así conviene a los intereses del trabajador, que no puede vivir a gusto con la amenaza de paro sobre su cabeza, con la amenaza de paro y con la falta de protección de su modo de vida. Pero al propio tiempo esta estabilidad es imprescindible para el buen régimen económico y social de la nación, ya que en condiciones azarosas no puede acometerse ninguna empresa de verdadero alcance ni contar con la alegría del trabajador, muchas veces tan indispensable como sus manos.

El concepto de lo profesional cobra realidad, pues, y se erige en norma de relaciones jurídicas y sociológicas; y de ahí la participación en los beneficios, con lo que el trabajador siente como suya la empresa, el trabajo rinde más, se acomoda a las verdaderas demandas nacionales y se evita así la explotación del trabajador, a la que siempre tenderá el egoísmo de los hombres si no se le ataja con leyes resueltas en las que se mire ante todo a la redención del hombre y al interés nacional. De manera que el trabajador, como el empresario, serán útiles o nocivos a la comunidad según que acierten a armonizar sus intereses con los intereses comunes. Y éstas son, en nuestro entender, las principales ideas del discurso que ayer pronunció el señor Miranda Junco en el Pleno de las Cortes.

PUEBLO

SGCB2021

DEPORTES EN "PUEBLO" :: DEPORTES EN "PUEBLO" :: DEPORTES

JUEGOS OLIMPICOS BOLIVARIANOS

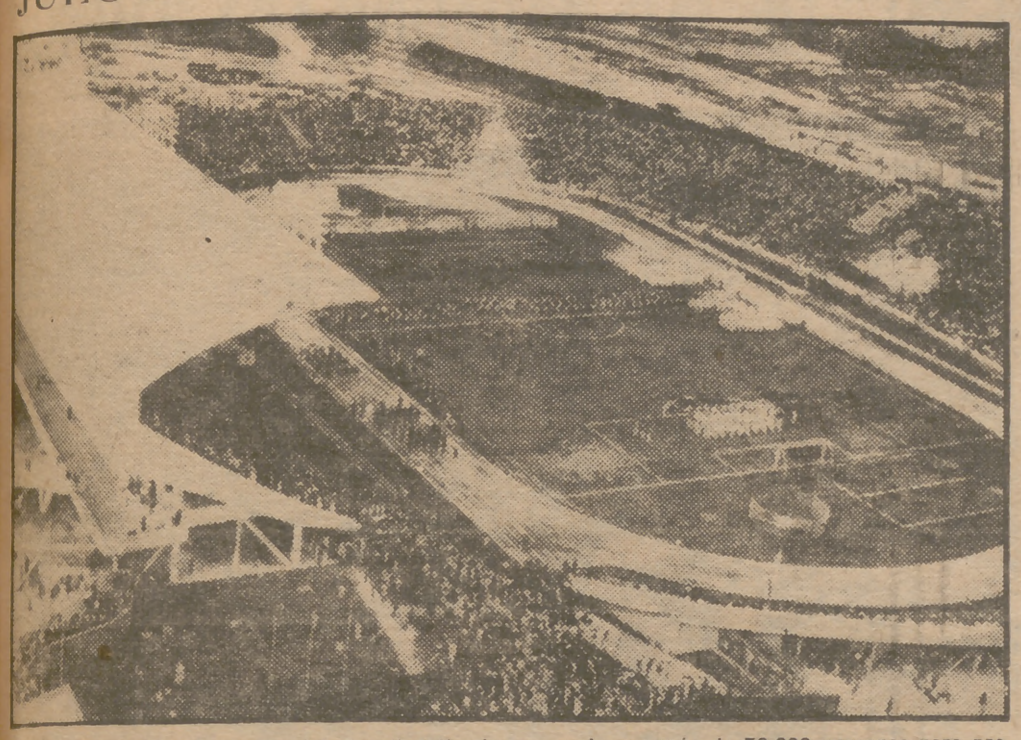

CARACAS.—Una vista aérea del Estadio Olímpico, ocupado por más de 50.000 personas para presenciar los Juegos Olímpicos bolivarianos, en los que participan diversos países americanos. (Foto Cifra.)

El River Plate opondrá mañana sus once titulares a los «leones» de San Mamés

"Lo que nos interesa más es producir buena impresión; ganar o perder constituye un accidente"

Están a punto de agotarse las localidades para el encuentro de mañana en San Mamés entre el River Plate y el Atlético de Bilbao, según comunican de la capital vasca. Ayer llegaron, acompañados del director técnico, Minella, diez jugadores del "Club de los millonarios", y esta mañana lo hicieron los restantes, que, por cierto, celebraron antes de emprender viaje un último entrenamiento en el terreno de Chamartín. Los unos y los otros han sido recibidos por el cónsul general de la Argentina y la Junta directiva del equipo local y han practicado ligeros ejercicios sobre el césped de San Mamés.

Teniendo en cuenta la actual buena forma del conjunto rojiblanco, la afición espera que frente al River Plate logre un papel más airoso que el que hizo en las anteriores visitas del San Lorenzo de Almagro, Newell's y Racing de Buenos Aires. Iraragorri, muy satisfecho del rendimiento en Atocha al aplastar a la Real Sociedad, ha anunciado que, en vista de ello y de que no hubo lesionados, la formación será la de gala..., sin Zarra, claro es. Lo que quiere decir que formarán los siguientes "leones":

Carmelo; Canito, Areta, Garay; Manolín, Nando; Iriondo, Venancio, Tini, Panizo y Gainza.

A los que el River Plate opondrá a estos once titulares:

Carrizo; Ramos, Soria; Yacomo, Venini, Ferrari; Vernazza, Pizzutti, Walter Gómez, Labruna y Lostau.

El mismo jueves llegará el delegado de Fútbol del Real Madrid, don Pablo Hernández Coronado, que presenciará el partido. Y, ante la forma en que se desenvuelvan los jugadores argentinos, tomará buena nota respecto a la posible alineación del equipo blanco en su partido del domingo 23.

Los argentinos se muestran sumamente satisfechos de las atenciones que se les han dispensado desde que llegaron a España. El entrenador, Minella, refiriéndose al choque Madrid-Sevilla, condensó sus impresiones sobre el fútbol español, diciendo:

"Es distinto al nuestro. Más práctico, más vigoroso. Se busca el gol por el camino más corto. Allá queda aún algo del romanticismo de los tiempos viejos, y se exige un poco más de arte. Pero se va definiendo una corriente grande de afición que pide más goles. Las tácticas son similares. Todo consiste en el cambio de número a un jugador. En cuanto a los partidos que hemos de jugar, ya sé que son con los tres mejores equipos españoles del momento."

Y el capitán, Yacomo, añadió: "A nosotros nos gustaría anotarnos victorias, como es natural; pero lo que nos interesa más es producir buena impresión, que nuestro fútbol guste y distraiga a los españoles. Ganar o perder constituye un accidente."

El domingo comienzan las competiciones futbolísticas de Navidad, organizadas por Educación y Descanso

El próximo domingo, día 23 de diciembre, darán comienzo las competiciones futbolísticas que con motivo de las fiestas de Navidad organiza anualmente la Obra Sindical Educación y Descanso, jugándose por el sistema de eliminatorias y de la forma siguiente:

COPA DE NAVIDAD

La Veneciana B-Plata Meneses, Hogar de Maudes-Lusarreta, Bodegas Maroto-Hogar de Vallecas, Sociedad de Autores-Ciudad Jardín, A. D. Santa María-Papelera Española, Denaso-A. D. Mosaicos Gómez, Schneider-A. D. Elipa, A. D. R. Delicias-A. D. Paulete, Hispamer-A. D. Peña Olegario, Worthington-Dehesa de la Villa, Editorial Católica-Secretaría General, Gráficas González B-Hafsa, M. Espuñez-Luzaire, Hogar de Carabanchel-Fymesa, San Francisco Javier-A. D. Minas, Júpiter Delicias-Sudamérica.

TORNEO DE CONSOLACION

A. D. Leal-Franfer, Almacenes Crisa-A. D. Avenida, A. D. Diamante-A. D. Folgueras, A. D. Popeye-A. D. Salvador, A. D. Buenos Aires-A. D. Puente de Toledo, A. D. La Terraza-A. D. Dodegas Máximo, A. D. Columbiano-A. D. Concha.

La Federación Española, satisfecha por el normal desarrollo de la Liga

Se ha registrado el más bajo balance de sanciones de los últimos diez años

Elogio a la disciplina perfecta y a la autoridad de los árbitros

La Federación Española de Fútbol nos envía la siguiente nota:

"Finalizada el domingo último la primera vuelta del campeonato nacional de Liga, no quiere la Real Federación Española dejar de subrayar su satisfacción por el normal desarrollo de dicha competición y por la perfecta disciplina con que han actuado hasta el presente todos los elementos que en ella han intervenido.

Salvo contados casos aislados, que no suponen sino confirmación general, los Clubs nacionales han resuelto sus compromisos oficiales siguiendo un cauce de plena deportividad, luchando siempre con auténtica fe en el triunfo limpio y poniendo en juego sus mejores recursos técnicos para lograr una victoria que, si no llegó, ha dejado en todos la satisfacción del deber cumplido.

El Comité de Competición registra en sus estadísticas el balance de sanciones más bajo de los últimos diez años. Teniendo en cuenta que en cada jornada de campeonato se celebran 72 partidos de categoría nacional, con intervención de 144 equipos y 1.584 jugadores, solamente ha habido necesidad de imponer correctivos por práctica de juego violento al 1,8 por 1.000 de los actuantes; por agresiones a contrarios, al 1,7 por 1.000; por faltas a árbitros, al 1,2 por 1.000, y por incidentes de público, el 2 por 100. Todo ello evidencia un sentido de responsabilidad en todos los elementos activos, incluídas esas masas de aficionados que domingo tras domingo alientan a su equipo sin menosprecio para el contrario, y que saben apreciar la superioridad de éste, cuando se produce, con reconocimiento de sus méritos.

Parte esencial de este éxito cabe atribuirlo también al régimen de arbitrajes aplicado este año, según el cual los árbitros sólo han actuado una vez en el mismo campo en cada vuelta. Siguiendo instrucciones de la Federación Española, el Comité Central está desarrollando su labor de nombramientos con tacto y prudencia sumos, y la autoridad de los árbitros, plena y efectiva, es la garantía máxima de un normal desarrollo de los partidos.

Por todo ello, la Real Federación Española de Fútbol, satisfecha de regir un deporte de disciplinados y de deportistas integrales, exhorta a todos los miembros de la organización a que en la segunda vuelta del campeonato nacional de Liga persista el buen sentido apuntado y se luche siempre con toda nobleza y alteza de miras. Seguirá prestándose especial atención al llamado juego violento o peligroso, verdadera lacra del buen deporte, y serán ejemplarmente sancionados los infractores de las leyes de la caballerosidad y de la corrección, reiterándose una vez más el papel preponderante que cumple llenar en este aspecto a los entrenadores.

Y cabe aludir finalmente a las instrucciones cursadas a preparadores, jugadores y árbitros de juveniles para que se extreme la práctica de las más estrictas normas deportivas en sus competiciones, a fin de que esta categoría, al mismo tiempo que dé al fútbol nacional futuros valores técnicamente formados desde su edad primera, proporcione a nuestro deporte y a España auténticos caballeros deportistas."

Y todo esto es verdad

EL VIERNES LLEGARAN A BILBAO LOS jugadores del equipo alemán I. F. C. Nuremberg, que jugará en San Mamés el domingo frente al Atlético de Bilbao.

El martes siguiente, día 25, el conjunto germano actuará en Las Corts en un partido con el F. C. Barcelona.

* * *

EL CLUB DE FUTBOL URUGUAYO RAMPIa Junior comenzará su jira por Europa el día 10 de febrero y terminará el 10 de abril. El primer partido lo jugará en Kiel. El 13 jugará contra los Diablos Rojos, de Bélgica, y después actuará en Italia.

El Rampla Juniors ha terminado el campeonato uruguayo en tercer lugar, detrás del Peñarol y del Nacional.

* * *

INGLATERRA, CON SUS EQUIPOS A Y B jugará en el próximo mes de mayo seis encuentros internacionales, que serán los siguientes: Italia-Inglaterra A, en Roma; Sarre-Inglaterra B, en Sarrebrucken; Francia B-Inglaterra B, en El Havre; Austria-Inglaterra A, en Viena; Holanda-Inglaterra B, en Amsterdam, y Suiza-Inglaterra A, en Zurich.

* * *

AYER, EN LA IGLESIA DE SAN ILDEfonso, de Valladolid, contrajo matrimonio el jugador del Real Valladolid Rafael Lesmes Bobet (Lesmes II) con la señorita Ascensión Coque, hermana del también jugador vallisoletano Gerardo Coque. A la ceremonia asistieron, entre otros numerosos invitados, los compañeros de equipo del contrayente.

* * *

AYER, EN LOGROÑO, Y COINCIDIENDO con la festividad de Nuestra Señora de la Esperanza, Patrona de Logroño, se jugó un partido de fútbol entre el equipo titular y el de la Real Sociedad, a beneficio de la campaña de Navidad. El encuentro terminó con el resultado de 3 a 1 a favor de la Real Sociedad.

COLL marcha solo a Sao Paulo

Hoy llega a Madrid, desde donde en avión se trasladará a Sao Paulo (Brasil), el atleta del Real Club Deportivo Español José Coll, el cual tomará parte en la gran carrera pedestre que se celebrará en dicha ciudad brasileña el día 31 de este mes y el día 6 de enero, en segunda prueba. José Coll se desplaza solo.

ROY ANKARAH CONTINU AEN SU LINEA DE VICTORIAS FACILES

NOTTINGHAM, 18. (Alfil.)—El campeón del Imperio británico de la categoría de los plumas, Roy Ankarah, ha vencido a Bernard Pugh, por abandono en el sexto asalto.

Ha sido un triunfo fácil de Ankarah, que daba cerca de veinte golpes contra uno de su contrario.

EL CAMPEON DE EUROPA RAY FAMECHON VENCE AL MEJICANO PADILLA

PARIS, 18. (Alfil.)—Ray Famechon (Francia), campeón de Europa de los pesos plumas, ha vencido al mejicano Juan Padilla por puntos en diez asaltos en un combate celebrado en el Palacio de los Deportes.

Padilla, que hacía su debut en Europa, derribó a Famechon por la cuenta de nueve en el cuarto asalto con un fuerte gancho de derecha a la mandíbula; pero el francés volvió al ataque, consiguiendo ventaja y siendo proclamado vencedor por puntos.

La decisión de los jueces no ha sido acogida con satisfacción por los espectadores, muchos de los cuales pensaban que Padilla debería haber contado con más puntos por haber derribado a Famechon; pero no cabe la menor duda de que Famechon tuvo la ventaja, y Padilla, que mostró buen estilo después del tercer asalto, estaba muy cansado al final."

ROBERT VILLEMAIN FUE DERROTADO POR EL NEGRO HAYES

BOSTON, 18. (Alfil.)—En una pelea entre el negro Hayes y el francés Robert Villemain, los tres jueces concedieron la victoria unánime, por puntos, al boxeador local, que tiene veintiún años de edad y consiguió ventaja en los primeros asaltos, con terribles ganchos de izquierda a la cabeza del tambaleante Villemain.

UN SOBRINO DE CERDAN, CAMPEON DE AFRICA DEL NORTE

CASABLANCA, 18. (Alfil.)—René Cerdán, sobrino del que fué campeón Marcel Cerdan, ha conquistado brillantemente su primer título de campeón de Africa del Norte, al vencer por puntos en diez asaltos al campeón de Túnez, Derebia.

Sale para Bruselas el equipo de baloncesto del Real Madrid

VAN DIEZ JUGADORES, ENTRE LOS QUE FIGURA EL INTERNACIONAL LAMELA

El equipo de baloncesto del Real Madrid, que el pasado año consiguió tan brillante triunfo en Bruselas al ganar el torneo internacional de Navidad en lucha con los más calificados equipos europeos, salió anoche para la capital belga.

Forman la expedición diez jugadores, entre los que figura el internacional Lameta, importante refuerzo para los campeones de España, teniendo en cuenta que la lesión de Lozano suponía una baja muy difícil de cubrir.

Los jugadores que componen la expedición son los siguientes: Borrás, Galíndez, Melilla, Deliz, Martínez Arroyo, Becerra, Barrido, Muñoz, Pinedo y Lamela. Y como acompañantes el delegado de baloncesto, Máximo Arnáiz; el preparador Víctor Díaz y el jefe de los deportes aficionados del Club madridista, Fernando Espada.

Hoy descansarán todos en París, para proseguir el viaje mañana.

INTERVENDRAN EN EL TORNEO CUATRO EQUIPOS Y EL ORDEN DE LOS PARTIDOS ES EL SIGUIENTE:

Día 21, Racing Bruselas-U. D. Seine de París y Royal IV-Real Madrid. Día 22, Royal IV-U. D. Seine y Racing-Real Madrid. Si existen empates, los resolverá el "goal average".

Jorge Granados, Flórez y Romo, vencedores en la Copa de Navidad de natación

Ayer tarde, organizado por la Federación Centro de Natación, se celebró, en las piscinas de La Isla, el festival en el que se disputó el tradicional trofeo Copa de Navidad, reservado para los tres estilos clásicos de libre, braza y espalda. Los tiempos logrados fueron pobres, resultando vencedores Jorge Granados, Alfonso Romo y Alfredo Flórez, respectivamente, en las tres especialidades antes nombradas.

El resultado de las pruebas fué el siguiente:

Libre.—1, Granados, 2 m. 28 segundos 4/10; 2, Tomás Garrido, 2 minutos 33 s. 5/10; 3, Gonzalo Vidal, 2 m. 36 s. 4/10; 4, Manahen Velasco, 2 m. 40 s.; 5, Diego Braza, 2 m. 48 s. 2/10, y tres participantes más.

Braza.—1, Alfonso Romo, 3 minutos 5 s. 4/10; 2, Alberto Zurita, 3 m. 7 s. 2/10. La victoria pudo adjudicársela Zurita, o al menos entablar una reñidísima lucha en la llegada, de no haberse parado a los 150 metros, cuando llevaba alguna ventaja a Romo. Zurita se detuvo creyendo haber terminado la prueba. En tercer lugar se clasificó Juan Gil, en 3 m. 12 segundos 4/10.

Espalda.—1, Alfredo Flórez, 2 minutos 52 s. 8/10; 2, Javier G. Zuloaga, 2 m. 54 s. 2/10.

Chelo Romo (3 m. 12 s. 4/10) y Pilar González (3 m. 38 s. 6/10), ésta en braza, fueron las únicas participantes en su categoría. Y Juan Escrivá de Romaní (3 m. 9 segundos) y José Sánchez (3 minutos 21 s. 8/10), en la de veteranos. Al final se disputó un partido de polo acuático.

¡NIÑOS!

Visitad "Belén de Madrid" en el edificio de la Caja de Ahorros y Monte de Piedad, Plaza del Celenque, 2. Cruzados de la Fe. 150 figuras. Juguetes y numerosos regalos. Entrada, 2 ptas.

Van Hassel, campeón europeo de billar a partida libre

Nuestro compatriota Domingo se ha clasificado en tercer lugar

SAINT-ETIENNE, 19 (Alfil.).—Van Hassel ha conservado su título de campeón de Europa de billar, a partida libre, al vencer al holandés De Ruyter por 500 contra 421, en ocho entradas. Hizo un promedio de 62,50, con 210 carambolas de serie mayor. La mejor tacada de De Ruyter fué de 372, con un promedio de 56,625. La clasificación definitiva del campeonato ha quedado como sigue:

	Pn	Pg	Pp	Sm
Van Hassel.	12	54,7	500	828
De Ruyter .	8	50,77	250	460
Domingo. .	8	44,33	125	462
Vervet. . . .	8	25,57	62,5	393
Galmiche. .	6	30,08	166	491
Alhinho. . .	6	19,95	50	291
Spielmann .	6	19,57	125	314
Grivaud. . .	2	16,32	16,66	191

FUTBOL MODESTO

El equipo de Publicidad Gisbert empata a un tanto con el de La Marañosa

En el pueblo de La Marañosa, y para el campeonato de Grupos de Empresa de Educación y Descanso, se enfrentaron los equipos de fútbol de La Marañosa y de Publicidad Gisbert, que empataron a un tanto. Los goles fueron marcados: el del Gisbert, por Martín, y el de La Marañosa, por el defensa central de los publicitarios, que lo colocó en su propia meta. El árbitro, señor Galvis, tuvo una magnífica actuación. Los publicitarios se alinearon así: Moreno; Apito, Vergara, López; Braulio, Tomás; Felipe, Gómez, Martín, Román y Saturio.

ESTADIO METROPOLITANO

Martes día 25 de diciembre, a las cuatro de la tarde

CLUB ATLETICO DE MADRID
C. A. RIVER PLATE

Séptimo partido de abono

Venta de localidades (taquillas de Beneficencia):

Jueves día 20, de 6 a 9, de la tarde, para señores socios y poseedores de carnet de reserva.

Viernes, también de 6 a 9, para poseedores de carnet de reserva y público.

Sábado día 22, de 6 a 9 de la tarde; domingo 23, de 10 a 1 de la mañana; lunes 24, de 6 a 9 de la tarde, y martes 25, de 10 a 1 de la mañana. Las sobrantes, si las hubiere, en las taquillas del Estadio desde dos horas antes a la del comienzo del partido.

SGCB2021

Una monstruosa estafa por correspondencia

EL CRIMINAL "PLAN MARSHALL NEGRO" DE LOS COMUNISTAS CHINOS

Llamamiento a las Naciones Unidas

Nada ilustra mejor la absoluta carencia de escrúpulos morales de los comunistas—en este caso de los comunistas chinos, aunque la calificación vale para todos—, como el relato que hacemos a continuación y que ha producido en el mundo occidental menos indignación de la que cabía esperar, tal vez por la escasa publicidad que se le ha dado, por estar la Prensa de por ahí fuera muy ocupada en comentar los discursos de Vichinsky en el Palacio Chaillot (París).

SANCIONES

Como nuestros lectores saben, la China comunista fué sancionada por las Naciones Unidas a causa de su intervención descarada en la guerra de Corea. Estas sanciones no son tan severas, en sus efectos, como podrían serlo si todos los países afectados hubiesen suspendido radicalmente sus relaciones comerciales con Pekín. Pero, con todo, la China comunista, que está reparando lentamente las devastaciones de la segunda guerra mundial y de la guerra civil, no deja de acusar en el terreno económico el impacto de dichas sanciones, sobre todo en lo que respecta a sus reservas de dólares, que le permitían la compra de materiales estratégicos.

MERCADO NEGRO DE ALMAS

Para enjugar este déficit, el Gobierno comunista de Pekín ha organizado el más siniestro mercado negro de que tenemos memoria, una especie de Plan Marshall negro—o "amarillo"—, que sólo podía ser concebido por una mente oriental impregnada de marxismo.

Las víctimas directas de este "Plan Marshall negro" son los millares de chinos que viven en los Estados Unidos; y las víctimas indirectas los soldados de las Naciones Unidas que combaten en Corea. Consiste este siniestro plan en explotar con un rigor casi científico los sentimientos más arraigados y tradicionales del pueblo chino no contaminado por el comunismo; entre ellos, su devoción a la familia, y el respeto a sus antepasados. Sobre esta base moral y sentimental, de una delicadeza conmovedora, Pekín ha montado un espléndido negocio que le ha permitido enriquecer considerablemente sus reservas en dólares.

CRIMEN POR CORRESPONDENCIA

El negocio éste se hace por correspondencia. Todos los chinos que viven en los Estados Unidos, principalmente en la costa del Pacífico, tienen algún pariente en China, vivo o muerto. (No olvidemos que en China los muertos tienen más importancia que los vivos.) Los comunistas de Pekín disponen de una copiosa lista de los ex compatriotas suyos que han emigrado a los Estados Unidos, especialmente de aquellos de quienes se supone tienen algunos ahorrillos, y les escriben comunicándoles que el panteón familiar de sus antepasados será convertido en un campo de trigo, o que sus padres, sus abuelos o sus tíos serán fusilados si no entregan una cierta cantidad de dólares. Los pobres chinos se apresuran a desprenderse de sus ahorros para rescatar las tumbas de sus antepasados o para librar de la cárcel y del fusilamiento a sus parientes, y cuando lo han hecho, reciben otra carta pidiéndoles más dinero, siempre más dinero, hasta vaciarles por completo los bolsillos. Muchos no disponen de las cantidades que se les piden y la desesperación les lleva al suicidio.

CHIN HONG

Hace unos días, Chin Hong, vecino de Nueva York, después de haber girado a los comunistas los únicos 700 dólares de que disponía, para sacar a sus padres de una cárcel comunista, y después de recibir una nueva carta pidiéndole otros 1.000 dólares de los que ya no disponía, intentó, como muchos otros, poner fin a su vida. Tres policías neoyorquinos tratan de impedirlo y Chin Hong, desesperado, les atacó furiosamente. Los policías, en defensa propia, tuvieron que matarlo.

10.000 DOLARES DE MULTA Y DIEZ AÑOS DE PRISION

Este triste episodio ha llenado de consternación a los buenos americanos y las autoridades están dispuestas a poner fin a este criminal tráfico con los más puros sentimientos humanos. El Departamento del Tesoro aplicará, al parece, con todo rigor, la ley sobre comercio con el enemigo, multando con 10.000 dólares y sentenciando a diez años de prisión a quienes envíen dinero a la China comunista. Se trata, como se ve, de una medida puramente legal, probablemente ineficaz, pues los chinos afectados por ella sienten más respeto hacia sus tradiciones y sentimientos que hacia las leyes fiscales americanas. De forma que si esta ley se aplica con todo rigor, su problema, en vez de resolverse, se agravará, pues el sacrificio inútil que hacen para salvar hipotéticamente a sus padres y a sus muertos del salvajismo comunista, podrá verse recompensado con 10.000 dólares de multa y diez años de prisión.

LLAMAMIENTO A LA O. N. U.

Estamos seguros de que las autoridades americanas encontrarán una solución más humana y practicable a esta cuestión. Pero nosotros pensamos: ¿No es éste un asunto que debiera ser considerado a los ojos del mundo entero por las Naciones Unidas, en las que tanto se habla de los Derechos del Hombre? ¿Puede reducirse esta sangrienta estafa a una cuestión meramente fiscal?

Para nosotros es mucho más importante esto que está ocurriendo con los chinos que viven en los Estados Unidos que todos los discursos de Vichinsky en París. Y desde aquí hacemos un llamamiento, que no será escuchado, probablemente, a quienes deben denunciar este crimen contra la humanidad, esta violación de los más sagrados derechos del hombre, ante las Naciones Unidas o ante la opinión mundial.

M. BLANCO TOBIO

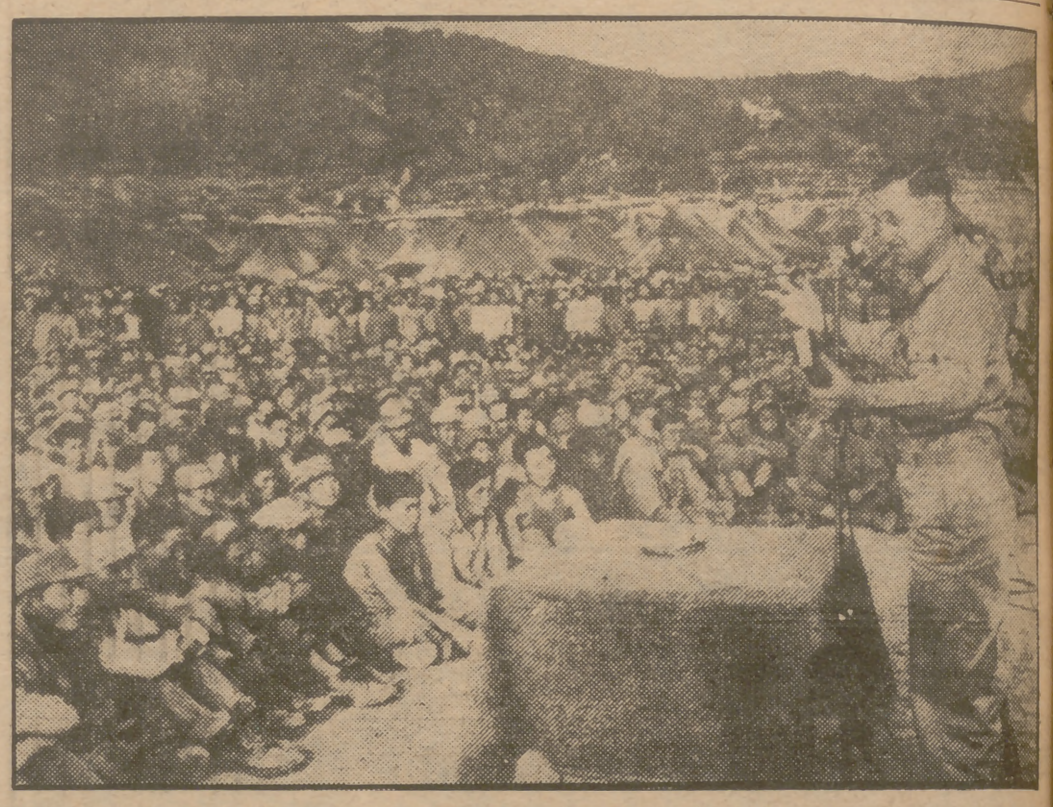

PALABRAS DE PAZ A LOS PRISIONEROS

En un campo de prisioneros del sur de Corea, un capellán norteamericano, el Padre Harold Voelkel, dirige la palabra a varios centenares de comunistas que cayeron en poder de las fuerzas de la O. N. U. en los combates de los últimos meses. Hay varios miles de chinos y coreanos comunistas, asimismo prisioneros de la O. N. U., a quienes tratan de convertir al cristianismo los capellanes del ejército norteamericano. (Foto Ortiz.)

DE LA GALERA AL BERGANTIN Y LA FRAGATA

Hoy se abre una interesante exposición de modelos de barcos

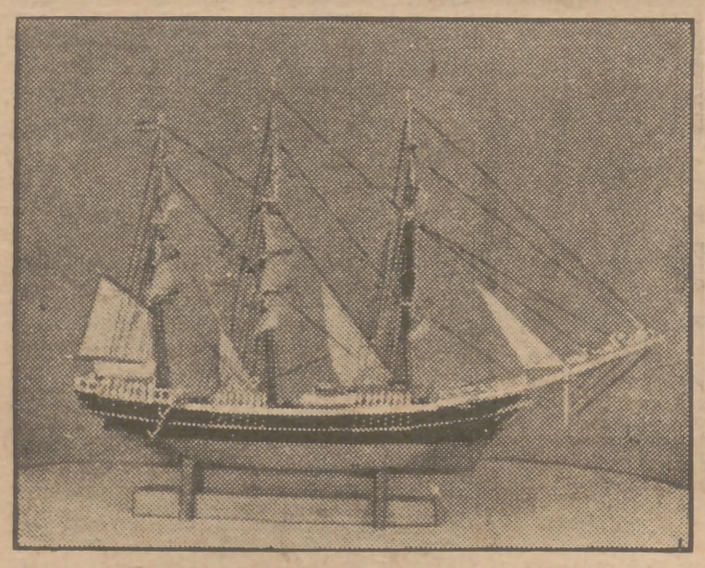

Muchas comodidades han traído para el tráfico marítimo los modernos trasatlánticos, pero la belleza de la línea de los barcos anterior al vapor será siempre un deleite para los hombres de mar y para los que de tierra adentro sueñan con los océanos.

Una acabada muestra de magníficos trabajos será exhibida desde hoy, a las seis de la tarde, en la Galería Estilo, al presentar una colección de modelos de barcos realizados por José Antonio Caicoya Masaveu. Esta colección, perfecta de equilibrio estético y documentación, abarca desde la reina de los mares, la galera, que era manejada por los galeotes a golpe de brazo y remo, hasta los airosos bergantines, fragatas y barcas. Toda la belleza de las velas rizadas al viento está en estas embarcaciones de transporte, así como en otras que se exhiben de pesca. Otra pieza representada es el airoso tipo de balandro que para ganar la copa de América partían desde Inglaterra hasta el Nuevo Mundo en una embarcación de altísima vela, palo de ligero metal, cubierta lisa la mayor parte de las veces, escorada hasta llegarles las olas a la mitad de su superficie.

El autor de esta obra, que suma dos docenas de modelos, los ha realizado durante un año. Posee una magnífica colección particular de esta clase de modelos y para su exacta documentación de ellos tiene muchos libros de mar, mapas e instrumentos de navegación.

Es muy curioso uno de los barcos que figura, aún no acabado en sus cuadernas y quilla, que aún están sobre el dique, y un modelo de barco movido por vapor de los que empezaron a ensayarse a mitad del pasado siglo.

La exposición es de una gran belleza e interés.

Declaraciones del señor Alas Pumariño sobre actualidad bancaria y bursátil

El director general de Banca y Bolsa ha recibido a los periodistas financieros, congratulándose ante ellos del resultado de las elecciones, por las que se ha renovado el Consejo Superior Bancario.

También se refirió el señor Alas Pumariño a la gran solidez que ofrece hoy nuestra Banca privada, puesta a prueba con motivo de un rumor ingenuo o malévolo que circuló hace días en algún sector reducido de Cataluña, con motivo del expediente judicial de suspensión promovido por un Banco local. El rumor desapareció rápidamente, demostrando la diferencia que existe entre la Banca, que desarrolla su actividad con arreglo a una técnica prudente, de aquellos casos esporádicos en que no se guardan las normas legales de ordenación en vigor.

También se hizo eco el director general de las palabras pronunciadas por el señor ministro de Hacienda ante las Cortes, en la tarde de ayer, en las que hubo una confirmación de los propósitos que ya se adelantaron a la Prensa en orden a la adopción de medidas encaminadas a la movilización del ahorro nacional.

BAZAR, BAZAR, BAZAR es la revista de las niñas listas. ¿Una revista para niñas? BAZAR.

PUEBLO
DIARIO DE LA NOCHE
Redacción y Administración: Narváez 70 - Teléfono 256132

El conde de Tovar ingresó en la Cartuja de Miraflores

BILBAO, 19. — Ha ingresado en la Cartuja de Miraflores don Rafael Allendesalazar, conde de Tovar, cuyo apellido está vinculado a las familias más linajudas de Vizcaya. El conde de Tovar era comandante de Artillería.

El nuevo religioso ha abandonado una brillantísima posición social, en plena juventud, pues cuenta treinta y un años de edad. Su vocación no es fruto de una decisión repentina, sino que data de hace varios años, en que ya manifestó su deseo de ingresar en la Cartuja, lo que ahora ha efectuado.

El Delegado Nacional de Sindicatos presidió esta mañana una sesión de las Jornadas Estadísticas Sindicales

ESTA TARDE SE CELEBRARA LA CLAUSURA

(Viene de primera página)

Servicio de Estadística y a la labor que el mismo puede prestar a los Ministerios, de los que constantemente solicitan datos que pueden tener un gran eficacia.

En otra parte de su charla dice que la Organización Sindical necesita conocer muchas cosas, tales como datos de producción, aumento o disminución de la misma, rama que encuadramos, productores, etc., y también como fundamentales los relativos a elecciones.

Después de extenderse en diversas consideraciones sobre el Servicio de Estadística en las Elecciones y dar consignas precisas sobre el mismo, manifiesta que es muy delicado y de gran responsabilidad el Servicio Estadístico Sindical, de cuyo buen funcionamiento pueden obtenerse datos de gran interés, y, constituídos como están en Cuerpo técnico, deben vibrar al unísono de los Sindicatos y dar vida a éstos, dada su experiencia y el camino que se les traza.

Los estadísticos sindicales durante la visita que hicieron ayer a la sección de máquinas estadísticas de la R. E. N. F. E. (F. Nuño.)

Dice que la Organización Sindical trata de constituir más Sindicatos, y explica el contenido de cada Sindicato, que debe partir de lo provincial, donde se constituirán tantos Sindicatos como hagan falta, es decir, los imprescindibles en cada provincia y cada Sindicato, con todos sus Servicios. Pone algunos ejemplos sobre la constitución y funcionamiento de los Sindicatos, tanto locales, provinciales como nacionales, y, volviendo a los Servicios Estadísticos, dice que se trata de conseguir que los mismos tengan el color del Sindicato, para en su día poder ofrecer a España la realidad de unos Sindicatos fuertes.

Estima deben celebrarse con carácter periódico estas reuniones del Cuerpo Técnico de Estadística Sindical, felicita a su jefe por el desarrollo de estas jornadas y manifiesta que estudiará con todo detenimiento las conclusiones a que han llegado, para dar seguidamente consignas a fin de que los Servicios Estadísticos sean una realidad, con datos exactos o lo más aproximados posible. Termina diciendo que el campo de la estadística es grande, y que desde él se pueden prestar grandes servicios a la Patria. Grandes aplausos acogen las últimas palabras del Delegado Nacional.

Esta tarde, a las seis, y en el salón de actos del Consejo Superior de Investigaciones Científicas, se verificará la clausura de estas primeras jornadas estadísticas sindicales, con asistencia de los ministros, secretario general del Movimiento y subsecretario de la Presidencia y Delegado Nacional de Sindicatos. En este acto de clausura el académico don José Antonio de Artigas disertará sobre "Cimiento estadístico del reino sindical". (S. I. S.)

En el año próximo, el puerto de Melilla será el "verdadero pulmón" del Marruecos oriental

Se invertirán en las obras más de nueve millones de pesetas

MELILLA, 19.—Entre los proyectos existentes para convertir el puerto de Melilla en el "verdadero pulmón" de la parte oriental del Marruecos español con relación directa del Marruecos francés por su región del Oranesado, está en ejecución la ampliación de muelles de la dársena comercial de Villanueva. En ella, la primera rama del dique Noreste quedará con 40 metros de anchura y 215 metros de línea de atraque; la segunda rama, mediante prolongación del muro existente y construcción de otro perpendicular, dará líneas de atraque por 197,65 y 75 metros de longitud, respectivamente. Se espera que estas obras, ya muy adelantadas, estén terminadas para 1952. Su coste asciende a 9.719.352 pesetas.

Otro proyecto es el nuevo varadero para la grúa flotante de 80 toneladas y servicios generales, aprobado por orden ministerial de 22 de septiembre de 1947, con modificación posterior, cuyo presupuesto de administración es de 1.505.386,70 pesetas, y el de contrata de 1.710.002,37 pesetas. Como complemento de este proyecto existe el de adquisición de carros y máquinaria para el citado varadero, aprobado también, y cuyo presupuesto de contrata asciende a 7.797.000 pesetas, y asimismo los proyectos del dragado en el puerto para mantenimiento del acceso al cargadero del mineral, por un presupuesto de 4.248.793,58 pesetas, y el de terminación de las obras de reconstrucción de la defensa del duque Noroeste, que importarán 7.086.677,55 pesetas.

LA PROLONGACION DEL DIQUE NORESTE

El más importante de los proyectos aprobados técnicamente o en tramitación es el de prolongación del dique Noreste, con presupuesto de 124.004.911,01 pesetas, de excepcional importancia, porque proporcionaría al puerto el necesario abrigo de que hoy carece. Se evitarían además los aterramientos en la zona del cargadero de mineral, y, por consiguiente, los costosos dragados que se vienen ejecutando para impedir la obstrucción del acceso, lo que ocasionaría la paralización de las exportaciones de mineral de hierro, que constituyen una próspera fuente de divisas para la economía nacional.

Para la ejecución de todas las obras referidas se requerirían anualidades de diez millones de pesetas durante quince años,

SGCB2021