PREMIOS a la BELLEZA INFANTIL
Un nuevo concurso popular de PUEBLO

PUEBLO

Año X.—Núm. 2.971.—50 céntimos Madrid, viernes 25 de marzo de 1949

EL PUEBLO canta SALTAS
PARTICIPE V. EN ESTE CONCURSO DE "PUEBLO"

OTRO MISTERIO DEL KREMLIN

VASILIEVSKY, NUEVO MINISTRO DE LAS FUERZAS ARMADAS SOVIETICAS

EL PRESIDIUM SUPREMO ANUNCIA EL CESE DE BULGANIN

LONDRES, 25.—(12,15 t.)

RADIO Moscú anuncia que el Presidium Supremo de la Unión Soviética ha revelado que el mariscal Bulganin, vicepresidente del Consejo de Ministros, cesa en su puesto de ministro de las Fuerzas armadas soviéticas, substituyéndole en dicho cargo el general Alexander M. Vasilievsky. (Efe.)

PARIS, 25 (12,15 t.).—La destitución del mariscal Bulganin como ministro de las Fuerzas armadas soviéticas es "otro misterio del Kremlin", según pone de relieve el diario radical "L'Aurore".

"Stalin—agrga—está eliminando a aquellos dirigentes que han perdido influencia dentro del partido comunista, porque sin el Politburó el brillante lord de la nueva Rusia perdería su libertad de movimientos en cuanto a sus decisiones. Stalin—dice finalmente—tiene que unificar los puestos directivos de Rusia al surgir nuevos y difíciles problemas, como el Pacto Atlántico y la "rebeldía" de Tito, Vasilievsky es un hombre obediente, sin ideas originales, es decir, el hombre perfecto para Stalin." (Efe.)

EL CALCIO ITALIANO CONTRA EL BALOMPIE ESPAÑOL

Los seleccionados de Italia se entrenaron en Chamartín

Llegaron ayer a Madrid los seleccionados del equipo nacional de fútbol de Italia. Fueron recibidos en el aeropuerto de Barajas por las jerarquías deportivas españolas. Y emprendieron inmediatamente viaje al Escorial. Al pasar por la Plaza de Toros de las Ventas entraron al coso taurino. A la calida, los chiquillos madrileños se preguntaban ya: "¿Quién es Carapellese? ¡Aquél debe ser Mazzola! Y aquél Parola..." Son los tres jugadores que gozan de más popularidad entre nosotros. Especialmente el extremo Carapellese preocupa a los aficionados, por la actuación que tuvo contra Portugal.

La expedición italiana ha recibido pruebas inequívocas del afecto y de la admiración que el pueblo madrileño siente por la gran nación cuna de la civilización cristiana. Bienvenidos a España, amigos italianos!

Esta mañana, los jugadores italianos, bajo las órdenes de su seleccionador, Copérnico, acudieron al Estado de Chamartín, donde realizaron distintos ejercicios. Impresionaron vivamente la velocidad, el dominio de balón y la agilidad de desplazamiento de los ases de la "Squadra Azzurra". El portero, Bacigalupo, paró difíciles tiros con buen estilo y pasmosa visión de la jugada, dejando ver cuál va a ser la dificultad de nuestra delantera en batirle. El choque entre nuestro Gonzalvo III y Carapellese también se presiente espectacular. El veterano Mazzola, actor en otros España-Italia, sigue siendo figura, aliada su experiencia con la juventud del extremo. En resumen, por lo que esta mañana hemos visto, el equipo italiano está a la altura de su título de campeón del mundo. Si España alcanza en Chamartín el nivel que cabe esperar, el duelo deportivo del domingo pasará a las antologías como dechado de deportividad y emoción.

La expectación ante el encuentro es extraordinaria, y ella se refleja en la ansiedad que existe por una localidad y en la continua llegada a nuestra capital de aficionados de toda España, de Francia, Portugal y, naturalmente, de Italia, de donde arriban por vía aérea y férrea cientos de partidarios de la "squadra azurra", dispuestos a animar a los suyos en el duro choque que para sus colores se espera el domingo por la tarde en el magnífico Chamartín, escenario adecuado a encuentro de la categoría que nos darán los campeones del mundo y nuestros compatriotas que en Lisboa el pasado domingo demostraron ser cierta la rehabilitación del fútbol español, empatando con Portugal en su propio terreno y ante los suyos.

El antagonismo de Rusia y EE. UU. toma forma oficial

Se hacen cábalas sobre la posibilidad de que LOS RUSOS ABANDONEN LA O. N. U.

NUEVA YORK.—"Crónica de nuestro correspons al Rodrigo Royo.)

AL hacerse público el texto del Pacto Atlántico una oleada ingente de opiniones, discursos, explicaciones y documentos aclaratorios vino a desbordar la capacidad humana del más devoto y asiduo lector. Sin tomar en consideración los miles de artículos y editoriales publicados en periódicos y revistas, el solo estudio de lo que por su origen tiene un carácter fundamental resulta una labor ardua: el texto oficial del Pacto, la larga discusión de Dean Acheson en su primera conferencia de Prensa después de la publicación oficial; el discurso pronunciado por el secretario de Estado aquel mismo día en la radio, glosando los artículos; el comentario del Presidente Truman, el del senador Vandenberg el de Mr. Bevin; finalmente, el "Libro Blanco" editado por el Departamento de Estado explicando todo el proceso y significación del Pacto.

Como contrapartida de este exceso verbal se encuentra el texto del Pacto mismo, el cual es simple, breve, contundente, compuesto de un minúsculo preámbulo y catorce artículos, como si se tratara de una nueva modalidad poética: el soneto político.

Buceando por entre este proceloso mar de lingotes se llega pronto a una conclusión: la publicación del texto y todos sus comentarios al margen no añaden nada nuevo a lo que ya sabíamos. Se conocía de antemano la significación, aunque las palabras oficiales se han guardado en secreto con escrupulosa seriedad. El artículo 5.º, en su forma oficial, ha venido a demostrar la inutilidad de los dos últimos meses de bizantina discusión en torno a la incompatibilidad de este artículo con los inviolables derechos de la Constitución norteamericana. El artículo 5.º dice:

"Las partes convienen en que un ataque armado contra una o más de ellas en Europa o Norteamérica se considerará un ataque contra todas ellas, y en consecuencia convienen en que, si tal ataque armado ocurriere, cada una de ellas, en ejercicio del derecho de autodefensa individual o colectiva reconocido por el artículo 51 de la Carta de las Naciones Unidas, asistirá a la parte o partes así atacadas, tomando, individualmente y de acuerdo con las otras partes, la acción que estime necesaria, incluído el uso de las fuerzas armadas, para restablecer y mantener la seguridad del área del Atlántico Norte."

Dean Acheson, en su conferencai de Prensa, al igual que en su mensaje radiado, explicó con toda claridad que el compromiso adquirido por el actual Gobierno de los Estados Unidos no socava ni disminuye el derecho constitucional del Congreso a declarar la guerra, toda vez que, llegado el caso, el Congreso tendrá el derecho de responsabilizarse con la postura adoptada ahora por el Gobierno o derogar este compromiso, desatendiéndose de la responsabilida adquirida por virtud del Pacto.

Igualmente reveladoras pueden ser estas palabras del Presidente Truman, pronunciadas en su discurso inaugural, y que ahora ha citado el secretario de Estado en su alocución radiada: "Si podemos hacer ver de

(*Pasa a última pág.*)

Inauguración del Metro EMBAJADORES-DELICIAS

La nueva línea tendrá dos kilómetros y medio de longitud y tres estaciones: Palos de Moguer, Delicias y Legazpi

Las autoridades entrando en la estación del Metro de Delicias esta mañana, con motivo de la inauguración del nuevo trozo Embajadores,-Delicias, que será prolongado hasta Legazpi, y de la que publicamos amplia información en plana central.

LLUEVEN ITALIANOS SOBRE MADRID

TODOS PIENSAN EN EL TRIUNFO DE SU EQUIPO, MENOS UNO

POR todas las vías van llegando a Madrid italianos de toda la bota mediterránea para ver el partido del domingo entre las selecciones de Italia y España. Por tren, por autocares, por avión... En Barajas han aterrizado a la hora de telefonear tres aviones. Uno de ellos de la Transadriática, que viene de Milán.

Todos los italianos se encuentran satisfechos ante todo de haber conseguido billete en el avión.

—En Italia no se han encontrado bastantes aviones—nos dice uno de ellos—y el que ha podido conseguir un asiento se siente afortunado. Hoy parten ocho aviones más para Madrid. Y anteayer han partido sesenta autobuses para Barcelona y Madrid.

—Todos los italianos poseen gran confianza en el triunfo de la Squadra Azzurra. Aproximadamente todos hacen las mismas declaraciones de optimismo para su equipo.

Quizá uno de ellos es el más sincero de todos: se llama Caetano Greco Marcarato:

Todos los italianos poseen ganar, pero yo precisamente creo que esto no es posible. He asistido al partido de Génova entre Italia y Portugal. Y por lo que he podido ver de nuestro equipo, creo que se encuentra en un mal momento de juego.

—¿Qué impresión ha causado este partido en Italia?

—El partido ha despertado una gran expectación e interés deportivo y algo político. Se miran con mucha simpatía las nuevas relaciones con España, y este partido sirve para iniciar unas relaciones que estaban perdidas desde después de la guerra. Esta es la primera manifestación de aproximación entre los italianos y los españoles, y por ello, los italianos de cualquier matiz político miran hacia el partido no solamente como un símbolo deportivo, sino como una manifestación que llega más allá, con vistas hacia el futuro.

Los nombres de los viajeros italianos que han conseguido pasaje en este primer avión son todos fundamentalmente italianos: Carrado, Camerano, Perosio, Vertini, Chicogna, Conti, Morganti, Lasa, Tagloretti... Todos los nombres son del mismo tipo y podría decirse que todas las personas pertenecen también al mismo tipo humano: aficionados al fútbol con aire de comerciantes y gentes adineradas a las que la actual situación de la lira italiana no ha afectado.

CARTA DE LONDRES

"QUISLINGS" EN LAS GRANDES INDUSTRIAS

Los conservadores atacan a los propietarios que colaboran con elGobierno en la política de nacionalizaciones

Los españoles hemos dado últimamente al idioma inglés una palabra que se pronuncia siempre con orgullo, "Alcázar", y otra que se suele decir con recelo, "quinta columna", mas estos días está de moda en el Parlamento un término castellano caído casi en desuso.

A los ciudadanos que en el mar de las Antillas demostraban prácticamente, a bordo de un galeón armado en corso, que sus ideas acerca de la diferencia entre "tuyo" y "mío" eran más bien confusas, se les comenzó a llaman filibusteros.

Pero los sajones emplean ese término para denominar a los diputados que ganan tiempo—al hacérselo perder al Gobierno—en los debates hablando sin cesar.

Por fortuna aquí no ha sucedido como en estos últimos días en la Alta Cámara americana, en la cual los "filibusteros" han derrotado una moción a base de no parar de charlar durante dos semanas.

Como se preveía, la "guillotina"—limitación del tiempo de los debates—ha caído sobre la ley del acero, impidiendo que los conservadores prolonguen indefinidamente la discusión del articulado.

Esto significa prácticamente que el veto de un año de los Lores a dicha nacionalización no impedirá que la más floreciente de las industrias británicas quede bajo el control estatal, ya que la ley será aplicada unos dos meses antes de las próximas elecciones.

Mi impresión personal es que los hombres de negocios luchan sin entusiasmo contra la avalancha que se les viene encima de papel de oficio, formularios, impresos y balduque.

Uno de ellos me decía que en realidad su Empresa está prácticamente nacionalizada desde el comienzo de la guerra, ya que la limitación de beneficios ha suprimido el principal incentivo de la iniciat va privada.

El Gobierno ha considerado que todo eso de la "eliminación del patrón" estará muy bien en los libros socialistas, pero que en la práctica es mejor que sigan ellos rigiendo las fábricas... bajo la etiqueta de funcionarios del Estado.

Aunque tampoco falta aquí gente que cree que el patrón es el hombre que llega temprano al trabajo el día que nosotros llegamos tarde, y tarde el día que nosotros llegamos pronto, se ha decidido que su colaboración es necesaria.

El dirigir las grandes Empresas siderúrgicas es hoy día más cuestión de orgullo y tradición familiar que de obtener ventajas positivas en el campo económico. El Gobierno respeta esto, da a las acciones el mismo interés que prácticamente obtenían ahora con los impuestos sobre beneficios extraordinarios... y garantiza el dividendo si algún día—que por fortuna parece muy lejano—llegase la crisis de superproducción.

Si el Gobierno se limita a cambiar sólo el rótulo que da nombre a las acciones, cambiándolas en obligaciones de renta fija y dejando las industrias en las mismas manos—como así se proyecta—gran parte de los propietarios están dispuestos a colaborar. Prueba de ello es que el diputado conservador Boyd-Carpenter aludió en Brighton duramente a los "quislings industriales".

De todos modos, por ahora sólo se trata de sostener lo que la iniciativa privada creó, pero dentro de un año habrá que competir en calidad y precio con las manufacturas de los países de libre empresa.—**J. R. AGUILAR.**

ESTOMAGO
• INTESTINOS
(C. S. 252.)
ELIXIR ESTOMACAL
SAIZ DE CARLOS

UN CONCURSO DE PUEBLO

EL PUEBLO canta SAETAS

BASES

1. El diario PUEBLO abre este "Gran Concurso Español de la Saeta", con el fin de enaltecer la musa popular en su acendrada devoción a la Semana Santa española.
2. Cada concursante podrá enviar como máximo tres saetas originales e inéditas que se atendrán al metro y longitud habitual en estas sentidas creaciones poemáticas. (Estrofas de cuatro versos.)
3. Las saetas seleccionadas se publicarán en un número especial que PUEBLO dedicará a la Semana Santa española y sus autores recibirán veinticinco pesetas por cada una de las que se publiquen.
4. Los concursantes remitirán sus saetas escritas a máquina o con clara caligrafía, bajo sobre cerrado, que dirigirán a PUEBLO, Narváez 70. En el exterior pondrán "Para el Gran Concurso Español de la Saeta". Las saetas vendrán necesariamente firmadas con nombre y domicilio del autor.
5. El plazo de admisión de saetas se cerrará el 1 de abril, Día de la Canción.
6. Un competente Jurado de poetas, escritores y periodistas seleccionará las saetas que han de publicarse.
7. El fallo del Jurado será inapelable y el mero hecho de concurrir a este "Gran Concurso Español de la Saeta" supone la aceptación íntegra de estas bases.

¡Todo ferviente devoto de nuestras populares tradiciones debe acudir a este gran concurso de la Saeta!

SUCEDIO, SUCEDIO, SUCEDIO...

Más autobuses
y más tranvías...
(Esto no ocurre
todos los días.)
Pero en el trole
viaja la gente...
(Esto sí pasa
diariamente.)
Siguen los "cacos"
sus fechorías...
(Esto no ocurre
todos los días.)
Y el estraperlo
sigue latente...
(Esto sí pasa
diariamente.)
Agranda el Metro
sus galerías...
(Esto no pasa
todos los días.)
Hay "apagones"
constantemente...
(Esto sí ocurre
diariamente.)
Vagones nuevos
en nuestras vías...
(Esto no ocurre
todos los días.)
Pero en el viaje
no hay quien se siente...
(Esto sí pasa
diariamente.)
Los ganaderos
suben sus crías...
(Esto no ocurre
todos los días.)
Y es el utrero
"toro" corriente...
(Esto sí pasa
diariamente.)

Mingo REVULGO

Continúa el régimen de lluvias en España

Salvo en la vertiente cantábrica

En las últimas veinticuatro horas se han registrado, salvo en la vertiente cantábrica, lluvias generales en la Península, ambos archipiélagos y Marruecos.

Tiempo probable: Continuarán las lluvias en Cataluña, Levante y sur de España, con menos persistencia en el Centro. Tendencia a mejorar hacia el Norte.

Nieva en la sierra de Avila

AVILA, 25.—Se tienen noticias de que en la Sierra está nevando con intensidad. Viajeros llegados de Herradón de la Cañada dicen que la nieve alcanza allí una altura de cuarenta centímetros. Por el sur de la provincia nieva también desde la mitad del Puerto del Pico, y en toda la Sierra de Gredos continúa nevando. En la capital está lloviendo desde ayer.

Agua y frío en Peñarroya

PEÑARROYA, 25 (1 t.).—Durante la noche anterior y las primeras horas de esta mañana ha llovido ligeramente en toda esta zona. La temperatura ha descendido y el cielo sigue cubierto.

LAS MANOS CREADORAS :: LAS MA

UN PINTOR ARGENTINO EN MADRID

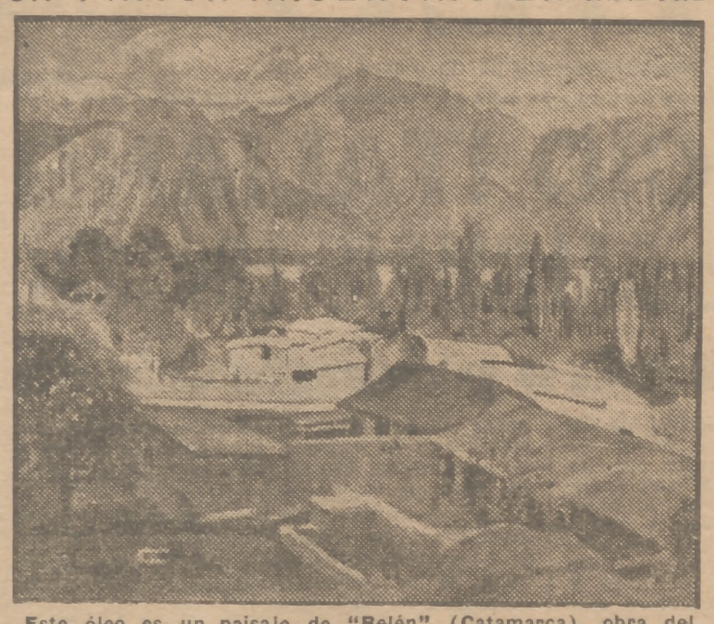

Este óleo es un paisaje de "Belén" (Catamarca), obra del pintor argentino A. Acebal Idigoras, que expone actualmente en el Círculo Ibero-Americano de Madrid (calle Pinar, núm. 5).

EL PINTOR FILIPINO LASA MAFFEI

Esta fotografía es una reproducción de una interesantísima y bella obra del joven pintor filipino Lasa Maffei, cuya Exposición, que se celebra en la Galería Zoska, está obteniendo un resonante éxito de crítica y de público. El pintor Lasa, educado en Europa y España, es ya un magnífico exponente de lo que significa la joven pintura filipina en el arte universal

ESCAPARATE DE LAS BELLAS ARTES

◆ **CIRCULO DE BELLAS ARTES** (Salón Minerva).—EXPOSICION DE OBRAS DEL PINTOR AYALA GALAN. De siete a nueve.

◆ **CIRCULO DE BELLAS ARTES.** EXPOSICION DE PINTURAS DE SANTIAGO DE LES. RETRATOS Y BODEGONES. Hasta el día 24 de marzo, de siete a nueve de la tarde.

◆ **SALA CALLES** (Hortaleza, 41). EXPOSICION DE PINTURAS DE ROBERTO DOMINGO. Hasta el día 26 de marzo. De seis a ocho.

◆ **SALA MACARRON** (Jovellanos, número 2).—EXPOSICION DE ANA DE TUDELA. Hasta el 31 de marzo, de siete a ocho y media de la tarde.

◆ **GALERIA PALMA** (calle Palma, 44). EXPOSICION DE ARTE CONTEMPORANEO EUROPEO. Pinturas de Aguayo, Braque, Gris, Klee, Laguardia, Lagunas, Marquet, Matisse, Perdrizet, Picasso, Utrillo y otros más.

◆ **GALERIAS PEREANTON** (Hortaleza, 15).—EXPOSICION FERNANDO MORENO MARQUEZ. Hasta el 4 de abril. De siete a nueve.

◆ **SALA VILCHES.** (Avenida José Antonio, 22).—EXPOSICION DE PAISAJES DE FUSTER. Hasta el 9 de abril. De seis a ocho de la tarde.

◆ **GALERIAS ZOSKA** (Paseo de la Castellana, 12).—EXPOSICION DE RETRATOS AL OLEO Y AL LAPIZ DE LASA MAFFEI. Hasta el día 31 de marzo, de siete a ocho.

Exposición de la marquesa de Spano

Mañana, sábado, día 26, a las siete de la tarde, se inaugurará en el Círculo de Bellas Artes la magnífica Exposición de escultura de la ilustre escultora italiana Olga María Albasini, marquesa de Spano. Al acto asistirán miembros del Gobierno, jerarquías y autoridades, escritores, críticos y artistas destacados. La Exposición, que promete ser de resonante éxito, estará abierta hasta el día 7 de abril y durante los días de su exhibición se darán interesantes conferencias por ilustres personalidades de la crítica.

Don CANUTILLO

Por BELLON

... y su obsequio fantástico al gran personaje oriental.

CONFERENCIAS

Bajo la presidencia del doctor Vallejo Nágera celebró la Academia Deontológica de San Cosme y San Damián su sesión dedicada al tema "Psicoterapia religiosa", a cargo del profesor y psiquiatra de Barcelona doctor Sarró.

El doctor Sarró fundamentó la necesidad del psicoanálisis y demostró cómo la religión posee los mejores métodos. Analizó las teorías modernas de los psicoanalistas más famosos y concluyó diciendo que ninguna teoría es perfecta y compatible íntegramente con el carácter español, por lo que debe tomarse de ellas lo aprovechable.

Asistieron numerosos académicos, que felicitaron al profesor Sarró, cuya interesantísima comunicación fué acogida con calurosos aplausos.

* * *

El eminente otólogo doctor Antolí Candela, que acaba de regresar de Norteamérica, dará mañana una interesantísima conferencia en el Consejo de Investigaciones Científicas (Medinaceli, 4), a las ocho de la noche.

* * *

Hoy, viernes, a las siete y media, en la Facultad de Medicina, el profesor Lorente de No pronunciará su conferencia sobre "Fisiología de la sinapsis", en la que hará un resumen del desarrollo y futuro de la neurofisiología, desde Cajal hasta la actualidad.

* * *

Hoy, viernes, día 25, a las siete y media de la tarde, pronunciará una conferencia, con el tema "El clasicismo en la figura moderna, el ilustre crítico de arte don Julián Moret, en la Galería Pereantón (Hortaleza, 15), en la Exposición del pintor Fernando Moreno Márquez. La entrada será pública.

EL CESTO DE CEREZAS

FATALISMO

—Me siento tan descontenta de mí misma — dice la señorita Paloma Arenzana— que no tengo otro remedio que recurrir a usted para ver si es capaz de ver más claro que yo en mi propio problema.

—Es posible que así sea. Nuestros propios asuntos nos ofuscan de tal modo que nos incapacitan la mayoría de las veces para el raciocinio.

—Bien. Pues se trata de que yo he tenido un novio durante largo tiempo, con lo cual excuso decirle que le quería y era correspondida, ya que de otro modo no se conciben unas relaciones largas.

—¿Por qué? ¿Quizá le aburría ser tan querida?

—No sabría decirlo. La verdad es que tengo un temperamento un poco raro. La tranquilidad, la calma y hasta posiblemente la misma felicidad acaban por exasperarme. Aquellas relaciones se alargaron, y yo, aunque le quería, sentía de vez en cuando ramalazos de ira contra él, que, a decir verdad, no tenían justificación alguna.

—En un temperamento tan raro como el que usted se atribuye es posible que fueran incluso una manifestación de cariño...

—No lo sé. ¿Por qué entonces provoqué una ruptura? Aquella situación se me hizo insostenible. Llegué a temer que acabaría odiándole sin remedio, y me decidí a cortar por lo sano.

—¿Le despidió?

—Sí. Le hablé con absoluta claridad. Le dije que el amor que le tenía no sólo había desaparecido, sino que llevaba el camino de convertirse en odio. Le propuse como compensación que fuéramos buenos amigos en lo sucesivo.

—¡Absurdo! Dos personas que se han querido no pueden olvidar su amor de la noche a la mañana y convertirlo en una buena amistad. ¿Aceptó él?

—Sí, pero debió ser un golpe terrible para sus ilusiones. Me pidió explicaciones, que, como es natural, yo no le pude dar, ya que ignoraba completamente a qué era debido aquel cambio en mis sentimientos.

—¿Y siguieron tratándose como amigos?

—No; aunque él aceptó en principio la amistad, la verdad es que ya no volvimos a salir juntos. Y yo, desde luego, después de lo que ocurrió, no hubiera podido soportarlo, siquiera fuese por orgullo.

—¿A qué se refiere?

—A que a los dos días de haber roto nuestras relaciones y empezando—¿por qué no decirlo?—a arrepentirme de mi conducta para con él, ya que en realidad le quería, me le encontré en plena calle del brazo de una chica. ¿No le parece a usted que debía haber esperado un poco más para consolarse de mi pérdida? Aquello me enfureció como no puede imaginarse y, ¡en fin!, me hizo sentirme muy desgraciada, porque se me presentó bajo un aspecto que yo desconocía totalmente. Jamás se me había ocurrido pensar que pudiera serme infiel y en aquel encuentro, de súbito, me hizo perder la fe para siempre. Ya no puedo mirarle con los mismos ojos de antes, aunque le siga queriendo todavía. En resumen: que es necesario a mi vida, pero sabiendo, sin embargo, que él ya no puede hacerme feliz, porque desconfío. ¿Qué remedio puedo poner a mi desdicha?

—Una desdicha que usted misma provocó con sus veleidades. En cuanto a su remedio, sólo hay uno: poner a prueba su fuerza de voluntad y olvidarle si, como asegura, es cierto que ya no puede hacerla feliz. Pero ¿cree que le será posible? Si así no fuera, resígnese con su suerte y acepte su destino tal como se le presente. Amar, aunque sea atormentadamente, es preferible a la indiferencia.

Paula JOSE

SU BATERIA DE ALUMINIO ¿COMPLETA? ¿DONDE?

PLAZOVENT, S. A.

MAESTRO VICTORIA, 8. - MADRID

Díganos la verdad

AGRUPACION NACIONAL

Cuando he penetrado, de puntillas, en el local donde ensayaba la Agrupación Nacional de Música de Cámara, ésta interpretaba el cuarto número del Cuarteto número dos en "sol", que Beethoven dedicó dedicó en 1799 al príncipe de Lobkowitz. Ignoro a qué intérpretes cupiera el honor de estrenar este "Allegro molto quasi presto", fijado en la primera parte del programa de este segundo concierto correspondiente a la Audición Integral de los Cuartetos de Beethoven; pero lo que sí sé es que Luis Antón, violín primero; García Marco, violín segundo; Meroño, viola, y Ruiz Casaux, violoncelo, hacían revivir magistralmente esta bella página del genial músico alemán. Un cuarteto de profesores cuya alta jerarquía artística hace innecesaria toda presentación.

Antes de comenzar el Cuarteto número trece, en "si bemol", los cuatro artistas descienden del estrado para formar el quinteto con el periodista.

—¿Es difícil interpretar a Beethoven?

—Muy difícil—contesta Meroño—, sobre todo en los Cuartetos.

—¿Por qué, Casaux?

—Porque es donde está su más grande obra.

—Y también—agrega Antón—por el grandísimo respeto que infunde el genio.

—Eso es—corrobora García Marco.

—¿Cómo reacciona el público ante la música de Beethoven?

—Hay que partir de la base de que la música de Cámara es minoría dentro de nuestro ambiente musical; pero desde que el Estado tuvo la feliz iniciativa de crear la Agrupación, tenemos la satisfacción de comprobar que el público acude encantado a las salas, llenándolas.

—En cuántos conciertos se divide este ciclo dedicado exclusivamente a Beethoven?

—En seis conciertos compuestos por diecisiete cuartetos.

—Esta pregunta que viene va para usted, Casaux. Como jefe de música del Patrimonio Nacional, ¿qué dice de los conciertos radiados desde Palacio con esa magnífica colección de "stradiwarius" que pertenecen a aquel patrimonio?

—Que estoy muy ilusionado con el cargo y, por formar parte del Quinteto Nacional, he organizado estos conciertos, sintiéndonos satisfechos por las innumerables felicitaciones que nos llegan de todo el mundo.

—Meroño, Casaux me habla de Quinteto; ¿qué es de Aroca?

—Dándose la gran vida. Escuchándonos.

(Y siguen unos comentarios cariñosos y oportunos del cuarteto.)

—¿Es a Beethoven a quien interpretan con mayor ilusión, maestros?

—Posiblemente.

—¿Cuál consideran la mejor obra de este inmortal músico?

—¿Me autorizáis contestar a mí? —solicita Meroño.

—Sí—"toca" el terceto.

—Todos sus Cuartetos.

—¿Qué nombre de músico español puede, a su juicio, figurar dignamente al lado de Beethoven?

—Esta pregunta deseo contestarla yo, si no se opone nadie—reclama Antón.

—Muy bien—aprueban todos.

—Ya tenemos en nuestro repertorio obras de magníficos músicos españoles.

—¿Que se llaman...?

—No quería llegar a tanto.

—¿Hay algún voluntario?

—Lo diré yo—se ofrece García Marco.

—¡Díganos la verdad!

—Oído: Conrado del Campo, Guridi, Turina, Julio Gómez, Mollera, Leoz...

—Pregunta general: ¿A qué instrumento podemos dar más importancia en el Cuarteto?

—¡Todos igual!—exclaman a la vez los cuatro.

—Y de los cuatro, ¿quién es el mejor músico?

—Ninguno—interviene Meroño.

—Todos para uno y uno para todos—dice Antón.

—Es una pregunta muy fuerte; yo no la contesto—arguye García Marco.

(Silencio.)

—Falta uno—inquiero.

—¿Quién?—se preguntan.

—¿Le descubro yo?

—Sssssss

Del día 25 de marzo

HOY, que ha sido inaugurado el nuevo Metro, es ocasión de recordar que existe un proyecto, que data del año 1906, sobre la glorieta de Embajadores y que descansa el sueño de los justos. En la magnífica plaza se está construyendo bastante lentamente un evacuatorio subterráneo, y ya es hora de que se dé a estas obras la celeridad debida. Se evitaría el que ocurran desgracias debido a la aglomeración de público en la parada de los tranvía, al quitar un trozo de paseo que llega casi a la mitad de la glorieta y donde en la actualidad tiene la salida el Metro. Aparte de esto, se nos quejan varios vecinos de que el Ayuntamiento ha convertido la anchurosa plaza en depósito de adoquines. Urge, pues, que esta parte de Madrid, la más auténticamente castiza, extraordinariamente poblada y hoy, por obra del Metro, a escasa distancia del centro de la capital, sea definitivamente arreglada. Creemos que el Ayuntamiento pensará lo mismo.

R. ORTEGA LISSON

Suministro extraordinario de la Victoria

Aceite, azúcar, garbanzos, lentejas, patatas, bacalao, chocolate, leche condensada y jabón

Con motivo de las próximas fiestas de la Victoria se efectuará un suministro extraordinario de los artículos que a continuación se indican, en la forma que se detalla, al vecindario madrileño y pueblos del cinturón:

Cuarto de litro de aceite, al precio de 2,10 pesetas ración, previo corte del cupón correspondiente, semana 13.

100 gramos de azúcar, al precio de 0,70 pesetas ración, previo corte del cupón correspondiente, semana 13.

300 gramos de garbanzos, al precio de 2,25 pesetas ración.

100 gramos de lentejas, al precio de 0,55 pesetas ración, previo corte del cupón de legumbres, semana 13.

200 gramos de jabón, al precio de 1,20 pesetas ración, previo corte del cupón número 22 de varios.

Dos kilos de patatas, al precio de 3,10 pesetas ración, previo corte del cupón correspondiente, semana 13.

100 gramos de bacalao, al precio de 1,15 pesetas ración, previo corte del cupón número 23 de varios.

200 gramos de chocolate, al precio de 2,20 pesetas ración, previo corte del cupón correspondiente, semana 13.

Un bote de leche condensada, al precio de 5,75 pesetas, cada dos personas, o un frasco del mismo artículo, al precio de 11,50 pesetas ración, cada tres personas, advirtiéndose al público que las botellas, por su capacidad, equivalen exactamente al contenido de dos botes, previo corte del cupón número 24 de varios.

Don Carmelo Viñas Mey, en el Servicio Histórico Militar

La sexta conferencia del II Curso de Metodología y Crítica Históricas, que está desarrollando el Servicio Histórico Militar en la Escuela de Estado Mayor fué pronunciada por el catedrático de la Universidad Central don Carmelo Viñas Mey, sobre el tema "Crítica interna".

Fué muy aplaudido por el numeroso público que asistió, entre el que figuraban muchos generales, algunas personalidades e intelectuales civiles y bastantes jefes y oficiales de la guarnición, bajo la presidencia del teniente general señor Saliquet, presidente de la Junta Superior del Patronato de Huérfanos Militares; generales de visión señores Bartoméu, jefe de la división acorazada de Madrid, y Asensi y de brigada señores Salgado, director general de Industria y Material, y Aguirre, jefe de la Sección de Instrucción del Estado Mayor Central.

Recepción en el Instituto de Cultura Italiana

En el Instituto de Cultura Italiana se ha celebrado una recepción en honor del profesor Corrado Gini, decano de la Facultad de Ciencias Estadísticas de la Universidad de Roma. Asistieron el nuncio apostólico, monseñor Cicognani; el encargado de Negocios de la Embajada de Italia, marqués Capomazza, la marquesa Spano, don Severino Asnar y muchas destacadas personalidades del campo científico, estadístico, etc.

MADRID - CAPITAL ✣ MADRID - CAPITAL ✣ MADRID - CAPITAL

Normas sobre el tráfico con ocasión del partido internacional

El señor Oreja Elósegui se ocupa del problema de la edificación

Bajo la presidencia del alcalde, conde de Santa Marta de Babio, se ha reunido hoy la Comisión Municipal Permanente, que ha despachado todos los asuntos de trámite, entre los que, como ayer dijimos, figuraba la concesión de la medalla de oro de Madrid al presidente de la Diputación, marqués de la Valdavia.

El alcalde anunció que se habían dictado instrucciones sobre el tráfico con ocasión del partido internacional que en el campo de Chamartín se celebrará el próximo domingo. Estas instrucciones se refieren concretamente a la salida del partido. Han sido ya designados los aparcamientos para coches oficiales, turismos, taxis, autobuses y autos particulares. Es obligación inexcusable de los propietarios u ocupantes de todos estos coches ir a pie a la salida desde el campo hasta el lugar del aparcamiento. Los petones podrán circular por las calzadas laterales y sólo se les pide que en el momento de cruzar por el andén central lo hagan por los lugares señalados especialmente, que estarán regulados por guardias municipales.

El alcalde aludió a la inauguración del trozo del Metro Embajadores-Delicias, a la que había asistido unos momentos antes, y destacó la gran importancia que este nuevo servicio tenía para el vecindario. Felicitó a la Compañía del Metropolitano y, especialmente, a su director, señor Otamendi. Con ocasión de esta intervención, el conde de Santa Marta protestó de determinado comentario formulado en un periódico de la tarde, que no es PUEBLO, sobre la falta de interés que para los vecinos de Madrid tenían las obras que se habían efectuado para abrir las estaciones de Palos de Moguer y de Delicias. También se lamentó de que otro diario vespertino hubiese interpretado mal el propósito del Ayuntamiento de suprimir los autobuses por la Gran Vía. La realidad es que a preguntas de un informador municipal sobre el posible cambio de la línea número 2, el alcalde manifestó hace ocho días que los autobuses serían suprimidos en la Gran Vía cuando estuviese establecida la línea de trolebuses. Todos los diarios menos uno interpretaron bien las palabras del conde de Santa Marta y éste se dolía hoy de que precisamente por un periodista que no asiste a las sesiones se hubiese tergiversado el propósito de la Alcaldía, con grave perjuicio para la gran zona afectada por esa supuesta supresión de autobuses.

El señor Gistau dió cuenta de que había sido ya publicado el libro del conde de Polentinos, decano de los cronistas de la Villa, con lo cual ya son tres los libros que a expensas del Ayuntamiento, y a propuesta de la Comisión de Cultura, han aparecido a la luz pública.

El señor Oreja, después de referirse a unas condiciones que figuran en el pliego de concesiones de obras sobre gastos de transportes, aludió a la necesidad de abordar el problema de la construcción de la vivienda en el extrarradio. Al mismo tiempo sugirió la idea de que se procurase que en las nuevas edificaciones, el tope de alquiler no fuese uniforme, a fin de facilitar la relación entre las clases modestas y las clases más pudientes económicamente, como había sido siempre tradicional en España. Pidió también que en el nuevo sistema de conciertos no se incluya a los espectáculos públicos, sino exclusivamente al ramo de hostelería.

El alcalde le contestó respecto a este último punto que, en efecto, el acuerdo de mantener los tipos del año pasado sólo se refería a hostelería y no a las salas de espectáculos, ni cines, ni teatros.

En cuanto al problema de la edificación, el conde de Santa Marta aclaró con razones absolutamente convincentes que no era sólo del ámbito municipal, pero que en la medida de lo posible se recogería la acertada sugerencia del señor Elósegui y se llevaría a la próxima reunión del Patronato Municipal de la Vivienda.

El señor Gutiérrez del Castillo manifestó que últimamente se había hecho entrega, en nombre de la Alcaldía, de veinticuatro nuevas becas creadas por el Ayuntamiento, con el haber anual de tres mil quinientas pesetas.

Y, por último, el conde de Santa Marta aludió también a otros comentarios periodísticos sobre el establecimiento de la Central Lechera y manifestó que este asunto estaba estudiándose conjuntamente con el Instituto Nacional de Industria y por el Ayuntamiento.

Tercera Asamblea general del Montepío del Personal de Contribuciones

Se celebrará en Madrid, durante los días 1, 2 y 3 de abril

Como en años anteriores, el Montepío del personal afecto a la Recaudación de Contribuciones celebrará en Madrid su Asamblea general durante los días 1, 2 y 3 de abril.

Se advierte a todos los delegados y representantes provinciales que a las diez de la mañana del día 1, hora en que dará comienzo la Asamblea, deberán hallarse en Madrid y que deberán seguir fielmente las instrucciones que se les han remitido.

Las ponencias que han de ser estudiadas en la Asamblea son las siguientes: Sellos benéficos. Rifa. Cajas especiales para incremento de las pensiones de vejez. Mutualistas con más de cincuenta años. Actividades del Montepío. Emblema del Montepío. Creación de nuevos auxilios y socorros. Creación de una mutua.

BODA

En la basílica del Buen Suceso se ha celebrado el enlace matrimonial de don Alfonso de Horna Requejo con la señorita Elena Carames Rodríguez, actuando como padrinos la señora doña María Requejo de Horna y don Alfonso de Horna Iglesias. Fueron testigos por parte del novio el teniente coronel señor Fernández del Villar, don Carlos Izquierdo, don Carlos García del Cerro y don Manuel Pérez Rojas, y por parte de la novia don Rafael de Horna, don José Antonio Pelayo, don José Santamaría y don Luis de la Torre. Los novios salieron para varias capitales españolas.

UN CONCURSO DE PUEBLO

2 años 2 guapos

Núm. 12.—Manuel Berreiro González (tres años), de Madrid.

LAS bases de este popular concurso de PUEBLO establecen que las fotografías de niños que hayan de tomar parte en el mismo deberán entregarse a mano en la Conserjería de PUEBLO o enviarse por correo a la propia dirección, Narváez, número 70, antes del día 1 de abril próximo.

Las edades de los niños concursantes oscilarán entre los doce meses y los seis años, sin que por encima de esos topes se concedan franquicias de admisión.

Giménez Caballero en el Ateneo

En el ciclo sobre el "Sentido de lo español", y con el título "Relaciones de España con la Providencia", mañana, a las siete y media, dará una conferencia en el Ateneo don Ernesto Giménez Caballero.

Compañía Metropolitano de Madrid

Desde el **SABADO, día 26** del corriente, a las 6,30 de la mañana, quedarán abiertas al público las dos nuevas estaciones

PALOS DE MOGUER y DELICIAS

en la prolongación de la línea n.º 3, Argüelles-Embajadores.

NUMEROS TOMADOS AL OIDO

Premiados con 10.000 ptas.

DECENA
75 82 78 59

CENTENA
108 502 302 523 483 591 121
356 903 126 808 858 222 490
700 284 458 768 234 109

MIL
831 115 431 530 945 851 222
503 423 319 474 038 088 882
834 098 241 087 822

DOS MIL
629 229 264 069 431 371 758
666 370 538 097 218 964 457

TRES MIL
194 290 192 302 432 505 996
649 775 960 193 783 934 300
538

CUATRO MIL
631 558 159 526 617 097 717
066 017 467 923 778 858 794
413 348 417 885 432 821 593
139 164 443 115 149 271 074
993 874 667 919

CINCO MIL
932 893 082 718 210 308 144
060 136 937 578 815 666 238
971 729 200 917 549 858 585

SEIS MIL
113 989 996 668 728 795 543
034 757 090 360 246 681 431
951 314 758 880 465 844 985
792 254 969

SIETE MIL
653 437 885 969 499 371 050
945 232 636 987 158 679 695
894 953 049 257 384 496 385
888 993 870 275

OCHO MIL
615 839 430 225 007 488 095
149 318 810 858 261 456 373
129 753 571 614

NUEVE MIL
432 251 781 023 475 339 373
843 153 965 341 777 106 175
067 259 068

DIEZ MIL
729 382 007 239 971 229 377
599 838 837 104 146 516 378
633 543 027 038 004 276 454
174 876 799 822 908 937 898

ONCE MIL
118 808 270 092 374 503 428
682 525 386

DOCE MIL
828 268 916 204 029 181 751
257 177 820 417 380 451 250
623 413 010 001 907 171 139
615 014 884 161 817 102

TRECE MIL
877 597 008 026 118 444 808
303 320 101 530 608 477 581
993 638 758 683 266

CATORCE MIL
726 415 284 459 384 356 010
798 223 666 844 245 116 221
763 328 138 965 346 124 341
605 469

QUINCE MIL
577 356 437 134 946 881 747 796
385 344 305 278 119 839 919 678
587 713 548 306 081

DIECISEIS MIL
659 499 087 326 752 051 247 870
919 608 663 249 934 987 873 875
326 157 129

DIECISIETE MIL
190 046 783 685 043 192 633 549
206 673 609 926 522

DIECIOCHO MIL
443 416 614 461 560 408 569 629
495 275 790 201 384 875 589 867
344 457 941 319

DIECINUEVE MIL
434 251 368 129 736 247 429 652
480 006 230 360 867 101 115 953
120 087 713

VEINTE MIL
142 410 176 375 216 959 705 261
107 773 702 581 182 133 608 961
852 487 325 945 494 689 521 252
584 118 296

VEINTIUN MIL
053 801 072 609 870 915 606 409
141 568 306

VEINTIDOS MIL
576 373 210 951 736 829 307 176
279 259 913 664 190 032 339 631
206 388

¿LE HA TOCADO LA LOTERIA?

VEINTITRES MIL
469 650 874 711 626 066 764 277
771 242 010 246 968 657 463 343
258 279 710 035 310

VEINTICUATRO MIL
865 779 694 119 913 275 574 944
259 324 194 010 382 528 535 759
243 357 885 618 837 667 876 679

VEINTICINCO MIL
305 479 887 779 368 557 053 395
684 842 914 634 269 245 589 254
788 596 766 296 375

VEINTISEIS MIL
319 202 137 610 742 931 717 487
114 753 996 995 009 868 346 456
542 294 261 183 820 782 993 809

VEINTISIETE MIL
916 715 580 491 712 342 272 617
839 857 912 647 760 404 977 866
549 942 934 226 536

VEINTIOCHO MIL
984 843 896 155 968 080 099 781
401 904 566 102 998 994 388 147
093 343

VEINTINUEVE MIL
851 283 899 455 955 992 324 492
719 284 441 405 011 130 938 916
263 240 617 610 326 918 711 440
769 431

TREINTA MIL
640 422 693 975 928 320 540
177 144 192 862 587 881 869
924 222 255 107 821 419 415

TREINTA Y UN MIL
593 921 640 664 930 037 533
613 115 119 043 409 841 756
478 278 078 049 506 131 284
994 258 678 521 648 830 280
353 414 493

TREINTA Y DOS MIL
442 870 379 137 492 909 631
843 995 121 021 522 353 030
144 675 472 872 782

TREINTA Y TRES MIL
960 212 152 810 604 003 579
311 725 337 498 971 623 164
595 664 963 417 174 350 437
918

TREINTA Y CUATRO MIL
694 910 264 247 835 048 678
825 273 604 472 676 285 034
218 165 877 840 782 982 776
649 851

TREINTA Y CINCO MIL
612 587 294 375 511 920 677
477 047 531 263 468 180 628
400 168 136 364 096 042 549
317 013 696 238

TREINTA Y SEIS MIL
366 396 336 131 986 063 847
742 104 561 171 455 340 968
594 871 506 819 103 010

TREINTA Y SIETE MIL
158 965 287 312 963 509 589
953 042 956 388 829 047 122
251 877 429 195 739 527 059
667 744 923 210 115 768 997
140 231 279

TREINTA Y OCHO MIL
665 328 423 780 062 247 415
396 377 565 794 344 984 011
244 739 287 093

TREINTA Y NUEVE MIL
794 541 069 711 258 526 325
992 993 645 989 390 590 532
315

CUARENTA MIL
058 025 236 359 432 888 383
094 420 917 158 260 245 442
600 886 431 061 115 339 317
225

CUARENTA Y UN MIL
461 562 208 172 623 924 235
201 621 220 084 701 256 862
637 186 537 382 223

CUARENTA Y DOS MIL
770 216 638 536 567 136 312
332 068 084 117 147 925 253
225 774 677 241 596 643 114
966 323 218 761 605 710 659

CUARENTA Y TRES MIL
082 632 028 591 285 044 215
731 283 047 275 875 670 822
658 603 565 666 577 444 122
848 030 436 756 088 792 896

CUARENTA Y CUATRO MIL
674 615 252 819 421 593 000
441 157 645 021 168 824 481
723 913 752 173 749 493 869
128 650 679 839 508 810 865
425 568 718 052 497 717 822
061

CUARENTA Y CINCO MIL
042 468 540 422 282 830 858
400 799 55 381 515 552 398
001 756 305 406 083 148 375

CUARENTA Y SEIS MIL
381 364 485 796 340 167 056
269 078 334 996 694 601 422
468 813 684 088 892 536 540
819 560 841

CUARENTA Y SIETE MIL
674 110 246 401 444 985 906
192 983 076 794 604 162 275
872 061 437 135 426 875 351
161 215 260

CUARENTA Y OCHO MIL
081 969 895 663 380 575 989
597 717 778 337 033 673 882
552 044 219 782 401 849 955
617 768 312 431 154 105 058

CUARENTA Y NUEVE MIL
712 993 112 695 033 948 864
038 927 480 207 656 445 114
930 976 189 584 770 695 329

CINCUENTA MIL
521 210 387 292 139 585 693
992 124 206 481 518 168 383
646 928

CINCUENTA Y UN MIL
437 148 319 743 600 312 407
330 306 908 354 560 062 890
358 049 171 087

CINCUENTA Y DOS MIL
675 302 215 364 097 654 091
287 627 108 413 973 012 587
482 562 222 007 398 737

LOS 7.500.000 PESETAS A VALENCIA

El segundo premio en Madrid y el tercero a la Línea de la Concepción

Números	Premios	POBLACIONES
42.828	7.500.000	Valencia.
10.570	3.000.000	Madrid.
43.203	1.500.000	Línea de la Concepción.
34.965	150.000	Madrid.
20.710	100.000	Ferrol del Caudillo.
45.679	30.000	Madrid.
5.552	30.000	Figueras.
34.465	30.000	Barcelona.
39.905	30.000	Cádiz.
326	30.000	Madrid.
41.451	30.000	Sevilla.
25.225	30.000	Puebla de Cazalla.
38.844	30.000	Villagarcía.
47.139	30.000	Sevilla.
33.793	30.000	Oviedo.

Son premiados, además, con 10.000 pesetas los números que terminan en 28 y con reintegro los acabados en 8.

CINCUENTA Y TRES MIL
665 193 997 698 084 643 644
390 916 580 181 125 097 613
288 322 760 273 039 633 070
577 688

CINCUENTA Y CUATRO MIL
140 473 253 198 154 453 290
520 946 380 205 475 318 648
436 378 211 331 365 278 231
224 775 679 602 403 597 013
649 489 326 900 915 674

CINCUENTA Y CINCO MIL
803 163 289 182 060 135 839
765 975 702 025 222 492 522
145 384 442 952

CINCUENTA Y SEIS MIL
882 825 287 200 822 956 162
147 751 250 777 789 995 304
101 503 429 347

CINCUENTA Y SIETE MIL
738 807 938 398 205 528 730
271 135 485 207 803 439 048
724 454 480 919

SGCB2021

HOY 25 EN EL MUNDO

El Pacto Atlántico garantiza a los países signatarios del mismo que los palos de la tercera guerra mundial se repartirán equitativamente

NO hay más remedio que seguir hablando del dichoso Pacto Atlántico. Es el único tema de conversación "en los medios diplomáticos" y el único asunto de actualidad al que los periódicos dedican las primeras planas y los titulares más impresionantes. La fecha del 4 de abril próximo, en que será firmado dicho Pacto, pasará seguramente a la Historia. Que nosotros sepamos, nunca un documento diplomático tuvo tanto alcance político, y geográfico, como éste. Bien. Nosotros no comprendemos como un Pacto de esta clase puede despertar tantos entusiasmos e inspirar tantas ilusiones, después de haber comprobado millares de veces a lo largo de la Historia que al afinal siempre se quedan en simple papel mojado. La historia de Europa está llena de Pactos, Ententes, protocolos, compromisos, Tratados..., y también llena de guerras, de armisticios, de denuncias, de calamidades, en una palabra. Recordamos perfectamente la fe y la confianza que la Humanidad depositó en la Carta del Atlántico primero y después en la Carta de San Francisco; la cosa fué ayer, como si dijéramos, y ¿quién se acuerda de la Carta del Atlántico y quién confía en la Carta de las Naciones Unidas? Nadie. Papel mojado, promesas, sueños de paz perpetua y de cooperación internacional. La culpable de estas desilusiones, ya lo sabemos, ha sido Rusia. Alguien tenía que ser, como siempre, y esta vez le ha tocado a Rusia el papel de "enfant terrible".

Con esto que decimos no queremos echar un jarro de agua fría sobre los entusiasmos de las gentes que creen en los papeles rubricados y lacrados diplomáticamente. El hombre siempre pone su fe en estas cosas, como los niños en un juguete. Ahora los Reyes Magos le traen al mundo occidental un Pacto Atlántico, aunque en los zapatos de algunos países atlánticos hayan puesto carbones. ¿Se conseguirá con esto afirmar la paz, alejar el peligro de guerra, devolver a la Humanidad su confianza en el porvenir? Entendemos que es esto lo que importa, antes que nada. Pero la verdad es que ni el Pacto Atlántico ni ningún otro Pacto puede garantizarnos la paz y la confianza en el porvenir. La experiencia nos enseña a desconfiar de esas bellas utopías estampadas sobre papel de barba.

Refiriéndonos al Pacto Atlántico concretamente, lo que deducimos de su contenido es que, lejos de pretender afirmar la paz, presupone la guerra. Ha sido confeccionado con esa preocupación. Usicológicamente ha creado está creando—una atmósfera esencialmente belicista, haciendo aún más tirantes las relaciones entre Oriente y Occidente. Los países signatarios de aquél sólo piensan que cuando llegue el momento temido de la guerra no se encontrarán solos, a merced de sus fuerzas y de sus recursos. Es bastante, por supuesto, y no dejará de llevar un poco de reflexión a la cabeza de Stalin. Pero no nos engañemos: la penicilina es una droga milagrosa, que cura radicalmente muchas enfermedades... pero mejor es no tener que usarla. Por muy perfectas que sean las piernas ortopédicas, nunca nos parecerá que lo mejor que pueda sucedernos es perder una pierna debajo de las ruedas del tranvía. El optimismo que ha despertado por ahí el Pacto Atlántico dice bien a las claras el estado de ánimo del mundo. Al comprender que no hay la menor posibilidad de paz duradera, supone que lo mejor que puede ocurrirle es ir a la guerra bien acompañado. El Pacto Atlántico es un paso decisivo hacia la guerra y no hacia la paz. Los pasos decisivos hacia la paz no se dan por este camino. El camino eran la Carta del Atlántico y la Carta de San Francisco. Pero esto fué un sueño del que nadie se acuerda ya.

M. BLANCO TOBIO

El día de FRANCIA

POR JUAN PEDRO LUNA.

HOLLYWOOD EN PARIS

El divorcio de María Montez.-La carrera de Jean Pierre Aumont. Las revelaciones calumniosas de "Samedi-Soir".--La tregua del laicismo en las urnas electorales

Gracias a Jean Pierre Aumont tenemos a Hollywood en París con un divorcio de estrellas cinematográficas. Para nadie era un secreto que María Montez había venido a "escoger su libertad". Mientras Aumont, que no se llama Aumont, ni siquiera Jean Pierre, perdía un dineral en Broadway con la representación de una obra suya, titulada "El Emperador de China", su esposa, María Montez, se instalaba en París, rodando películas y rodando en todas las recepciones y funciones de gala, tan magníficamente vestida que hacía exclamar a la princesa de Broglie: "Muy ceñido su traje, demasiado ceñido; afortunadamente es escultural..., pero no me gusta."

Jean Pierre pertenece a una riquísima familia israelita de París, propietaria de un gran almacén de la plaza de la Opera, y empezó muy joven a hacer cine. En 1939, movilizado, prestó sus servicios de ordenanza en el Ministerio de Información, con un uniforme bastante ceñido y elegante. En 1940, para no caer en un campo de concentración, emigró al Canadá, y sus recursos le permitieron mandar escribir un libro que no fué publicado y acercarse luego a Hollywood, donde su buena prestancia y su fortuna le hizo estimar de la joven estrella María Montez.

Se decía, como de todas las parejas de Hollywood, que "era un matrimonio ideal". Cosa rara, en Norteamérica, hubiese sobrevivido a la dulce manía de las separaciones. Pero vinieron a París, porque Jean Pierre, a última hora, fletando un avión, alcanzó, ya en Francia, a la segunda división blindada del general Leclerc, entrando con ella en París, valiéndole el título de "libertador de la ciudad". La noticia del divorcio no ha sorprendido a nadie, y Jean Pierre ha dicho que era cosa decidida desde hace tres meses, pero que necesitaba venir de Nueva York, una vez pagadas todas las deudas de su representación teatral en Broadway.

No sorprendió, porque en la famosa lista del semanario de escándalo "Samedi-Soir", figuraba el nombre de María Montez con el de su futuro esposo entre los de veinticinco estrellas del cine y del teatro francés. Por cierto que todas se han querellado, exigiendo al periódico una indemnización de diez millones de francos por daños y perjuicios a su reputación artística y personal. Se había dicho que la bella vedette era española. Por lo menos de origen, nacida en Santo Domingo, de padre español, y que mientras se tramita el divorcio irá a España, a conocer a su familia. Habrá pasado, si se confirma, por muchas peripecias. De Santo Domingo a Hollywood, de Hollywood a Palestina, por su matrimonio con el apuesto galán Bloch, alias Aumont; de Palestina a París, que le dió a conocer la libertad, y ojalá la tierra de sus antepasados le ponga por fin en el camino de la verdadera paz.

Hemos esbozado una crónica del bulevar—o de los Campos Elíseos—con las atenuaciones propias del caso para no ceder a la murmuración parisiense y también para evadirnos del comentario de la Prensa sobre las elecciones. El domingo, socialistas y M. R. P.—con los radicales—practicarán la tregua del laicismo, ese cáncer de la política francesa, y democristianos, socialistas y ramadieristas del Gran Oriente se darán la mano, en un supremo esfuerzo, para que los Consejos Generales, elegidos el domingo último, no caigan todos bajo la presidencia de un gaullista. Al olvido el decreto Poinso-Chapuis (subvenciones a las escuelas libres) y los pinitos anticlericales del partido socialista. Ante todo, cerrar el paso a De Gaulle. Este, magnánimamente, sólo recomienda a sus candidatos que eviten el triunfo de un comunista... Cada cual su táctica.

Tampoco queríamos hablar de los eternos conflictos sociales. En huelga, los empleados del agua; en paro, desde ayer, los 3.000 obreros de los aeródromos de Orly y de Bourget, que cuando no son ellos es el personal técnico y los pilotos, que perturban el funcionamiento de la Compañía de aviación Air France. Ayer estuvieron desiertos los campos de Orly y del Bourget. Salen los ministros de Londres, París, Bruselas y Luxemburgo para Wáshington a firmar el Pacto Atlántico (no debe decirse del Atlántico). Les ha precedido el general Revers, jefe del Estado Mayor francés, anunciando oficialmente su gestión y desmintiéndolo acto seguido, manera hábil de decir lo que se quiere sin aparentar que se pide.

¿La verdad? La Academia de Medicina de París ha proscrito el empleo del pentatol como instrumento judicial, porque, a su juicio, atenta a la personalidad humana y ofrece pocas garantías de seguridad en las confesiones que arranca el famoso suero. Coincide la Academia con el Colegio de Abogados, pero discrepa de la totalidad de los médicos forenses y psiquiatras y de la Policía. La Academia también condenó el "passage à tabac"—la paliza—, y como no se ha substituído el procedimiento por otro científico, continuará la tradición policíaca en las Comisarías.

ULTIMO ESLABON DE UNA CADENA

Checoslovaquia y Hungría van a firma run Tratado

PRAGA, 25 (3,16 t.).—El conflicto de poblaciones y minorías entre Checoslovaquia y Hungría va a ser resuelto con la firma de un Tratado entre ambos países, según anuncian funcionarios gubernamentales. Se pone de relieve que con este Acuerdo se cerrará el último eslabón de la cadena de Tratados que une a Rusia con sus satélites.

A los húngaros que quieran seguir residiendo en Checoslovaquia se les concederán plenos derechos en lo nacional, económico y cultural. Se establecerán escuelas para la enseñanza del húngaro y las emisoras de radio dedicarán parte de su programa en dicho idioma. Se publicará también un periódico en húngaro y cesará la confiscación de bienes de dicha nacionalidad. (Efe.)

ITALIA, QUE NUNCA GANO EN ESPAÑA, AHORA NO ESPERA PERDER

Carta de ITALIA

POR SILVANO SERNESI

LA SELECCION ESPAÑOLA TENDRA QUE LUCHAR CON UN ADVERSARIO MUY FUERTE

EL DEBUTANTE AMADEI ES UNA GRAN ESPERANZA

La preparación de los jugadores italianos que el domingo se enfrentarán con España en Chamartín ha sido más larga y cuidadosa que otras veces. Los encargados de escoger los elementos se han reunido todas las semanas en Florencia durante un mes, han estudiado todas las posibilidades y todas las soluciones, han llamado gente nueva y, al fin, han sacado el equipo. Podemos decir que el trabajo no ha sido inútil, porque se trata del mejor equipo que Italia haya puesto en campo desde la guerra. Once jugadores perfectos, sobre todo como preparación atlética. Y también para el problema del delantero centro se ha encontrado la solución. En Madrid jugará Amadei, un chico de veintiocho años ya famoso en Italia, pero que nunca logró jugar en la selección nacional. Su estreno en Chamartín representa una seguridad, y sobre eso los seleccionadores están de acuerdo. Los aficionados italianos esperan con impaciencia los resultados del partido, pero la mayoría es optimista. Existe la convicción de que Italia no perderá el encuentro, aunque se presente difícil. Italia nunca logró ganar en España, y eso lo repiten aquí los periódicos en caso de que lleguen malas noticias. Por lo pronto, gran número de italianos presenciarán el encuentro. Ida y vuelta y cuatro días en Madrid por 75.000 liras. Es una ocasión que no vale la pena perder.

Los jugadores se han cuidado mucho en estos últimos días. Descanso en Florencia; de ahí, en avión, a Madrid, y luego al Escorial. Desde el Felipe II irán directamente a Chamartín. El partido será retransmitido en toda Italia. Su resultado está en las nubes; pero, desde luego, será uno de los encuentros más interesantes y bonitos. La selección española tendrá que luchar con un adversario muy fuerte, que cuenta con tres o cuatro elementos de gran clase: el interior izquierdo, Mazzola; el extremo derecha, Menti, y los defensas, Ballarin y Maroso. El equipo será el siguiente: Bacigalupo; Ballarin, Maroso; Annovazzi, Parola, Castigliano; Menti, Loik, Amadei, Mazzola y Carapellese.

DE GAULLE vota en las recientes ELECCIONES

El general Charles de Gaulle, jefe del partido francés R. P. F., deposita su voto durante las elecciones cantonales que se celebraron el día 20 de este mes en el pueblo de Colombey-Les Deux Eglises. Los resultados de estas elecciones han demostrado que el R. P. F. es hoy día el partido más potente de Francia, aunque sin la fuerza suficiente para desplazar a la coalición gobernante o, por lo menos, debilitarla en en forma ostensible. (F. A. P.)

EL 4 DE ABRIL SERA FIRMADO EL PACTO ATLANTICO

DINAMARCA SE ADHIERE

WASHINGTON, 25 (11 m.).

SE informa que los ministros de Relaciones Exteriores de los países participantes en el Pacto Atlántico celebrarán una importante reunión en esta capital el 2 de abril para estudiar nuevas medidas para fortalecer la alianza defensiva e impedir cualquier posible agresión de la Unión Soviética.

El acto de la firma del Pacto se celebrará el día 4, a las tres de la tarde, en el salón de actos del Departamento de Estado, y asistirá el Presidente Truman.

El consejero del Departamento de Estado, Charles E. Bohlen, ha manifestado en Finlandia que Rusia y otras potencias no tienen nada que temer del Pacto del Atlántico si cumplen con los compromisos contraídos según la Carta de las Naciones Unidas. (Efe.)

* * *

COPENHAGUE, 25 (11 m.).—La Cámara Baja aprobó la resolución que autoriza al Gobierno a firmar en Wáshington el Pacto Atlántico Norte. La resolución pone en vigor automáticamente el Pacto tan pronto como éste sea ratificado por los demás países signatarios. Ha sido aprobada por 119 votos contra 23, después de su segunda lectura. Hoy será sometida a la consideración de la Alta Cámara, en la que se da por descontada la aprobación por gran mayoría de votos. (Efe.)

El Rey de Grecia habla a sus súbditos

ATENAS, 25 (11,45 m.).—Con ocasión de celebrarse el aniversario de la insurrección de 1821 se ha celebrado una solemnidad en la Academia de Atenas, en presencia de los Reyes, príncipe Jorge, primer ministro Temistocles Sofulis y miembros del Gobierno.

Respondiendo a la alocución del secretario general de la Academia, el Rey expresó su emoción por la medalla que le fué entregada a él personalmente como jefe de las fuerzas armadas de la nación y por la entregada a la Reina. Añadió el Rey de Grecia que este rincón de la Tierra ha sido testigo, en el curso de los siglos, de crueles batallas, de largas luchas y de sacrificios incalculables. La característica de estas luchas ha sido siempre la misma: la defensa no sólo de su suelo, sino de los ideales, sin los cuales la vida humana no tiene ningún valor. "Por su lucha actual—añadió—el pueblo griego da al mundo libre la expresión de los peligros que existen para la paz."

Desde primera hora de hoy ha comenzado la jornada quinta de la Semana Nacional del Trabajo y la Victoria con manifestaciones de las instituciones y asociaciones culturales internacionales. (Efe.)

825.000 simpatizantes con el comunismo en Norteamérica

De Gaulle y otros políticos franceses establecen una alianza

WASHINGTON, 25 (11 M.).—EL COMITE DE LA CAMARA DE REPRESENTANTES ENCARGADO DE LAS ACTIVIDADES SUBVERSIVAS DIJO QUE EXISTEN EN EL PAIS UNOS 825.000 SIMPATIZANTES CON EL COMUNISMO, LOS CUALES, EN CASO DE GUERRA, SE CONVERTIRAN EN ESPIAS, TRAIDORES Y SABOTEADORES". (EFE.)

* * *

PARIS, 25 (11 m.).

EL general De Gaulle y otros jefes políticos han establecido una alianza extraoficial para impedir a los comunistas ganar puestos en las importantes elecciones complementarias que se celebrarán el domingo. (Efe.)

TIBURON de BOLSILLO

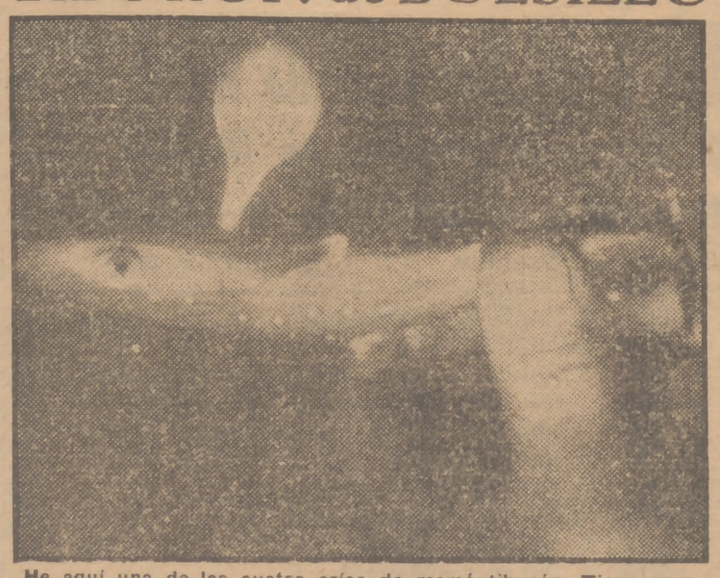

He aquí una de las cuatro crías de mamá tiburón. Tiene cuatro días de vida y se exhibe en el Acuarium de Brighton, en Sussex, Inglaterra. Los pequeños escualos nacieron en el momento en que su madre era izada a bordo de un barco que la pescó en el Canal de la Mancha. El pequeño tiburón ha crecido ya 1,5 metros después del día de "hacerse este retrato". Cerca de la cabeza del tiburoncete puede verse el huevo del cual se alimenta

APUESTA ORIGINAL EN INGLATERRA

Cinco oficiales del Ejército británico apostaron que podrían efectuar un viaje a pie desde Inglaterra (el Canal lo cruzaron en avión) hasta la frontera española, cruzando Francia y regreso al punto de partida, con sólo dos libras cada uno. El tiempo máximo para realizar el viaje es el de dos semanas. En la foto vemos a los cinco intrépidos oficiales abandonando el avión que les dejó en Francia para empezar el viaje hacia los Pirineos. De izquierda a derecha: Gravyn Jenks (veintiún años), de Cardiff; Michael McDonald (veintidós años), de Hayes; Peter House (veintiún años), de Weymouth; Conrad Adams (veintidós años), de Plymouth, y Hugh Criper (veintidós años), de Orpington, Kent. (Foto A. P.)

NOTICIAS de BOLSA Y FINANCIERAS

FIRMEZA EN LA SESION DE CIERRE

La última sesión de la semana reitera el clima a que aludíamos en la crónica anterior. Del sostenimiento se ha pasado a la firmeza y el conjunto de dividendo queda bastante bien impresionado —salvo imponderables—para la nueva tanda bursátil.

Los principales cambios registrados en la sesión de hoy fueron los siguientes:

FONDOS PUBLICOS.—Interior 4 por 100 F y E, 89; D, 89,25; C, B y A, 89,30; G y H, 79; Amortizable 4 por 100 D, B y A, 98,50; idem 3 por 100 1928 E y D, 89; C, B y A, 89,50; idem octubre 2945, 100,75; idem 4 por 100 noviembre de 1945 (unificadas), 99,75; idem 3,50 por 100 1945, 91,75; idem enero de 1946, 91,85 idem 1948, 99,25; Obligaciones del Tesoro al 2,75 por 100 26 noviembre 1945, 100,75; Instituto Nacional Colonización, 96; Reconstrucción Nacional, 96,65; Renfe, 96; Interior 1931, 96; Ensanches de 1931, 96; Empréstito 1941, 89; Hidrográfica Ebro 5 por 100, 99; Trasatlántica 1925 mayo 93,50; idem 1926, 93,50; idem 1928, 94; Tánger a Fez, 97; Cédulas hipotecarias 4 por 100, 85; idem A, 90; idem B, 89,75; idem exentas, 98,80; idem 3,50 por 100 exentas, 92; idem Crédito Local 4 por 100 interprovincial 96,75; idem lotes, 100,50.

ACCIONES.—Banco Exterior España, 187; nuevas, 405; idem Hipotecario, 300; idem Central, 270; idem Español de Crédito, 387; idem Mercantil e Industrial, 178; Hidroeléctrica del Chorro, 268; idem Española, 327; Iberduero, ordinarias, 227; idem 3,50 por 100, 223 idem 4 por 100, 222; Mengemor, 183; idem, nuevas 170; Riegos de Levante, 131; Saltos de Levante, 292; idem del Nansa, 111; Sevillana de Electricidad ,185; Unión Eléctrica Madrileña, 143; nuevas, 350; Telefónica, ordinarias, 147,50; Minas Rif, 240; Duro Felguera, 222; Los Guindos, 365; Ponferrada, 316; Campsa 131,50; Naval, ordinarias, 101; preferentes, 119,50; Industria y Navegación, 108; Unión Naval de Levante, 105; Unión y Fénix Español, 1.420; Metropolitano de Madrid, 245; Azucarera G. de España, 151; Ebro, Azúcares y Alcoholes, 281; Caisa, 31; Cepsa, 35; Dragados y Construcciones, 200; Fisa, 23; Martosán, 39; Sol, 25; Altos Hornos, 166; Acumulador Tudor, 275; Material y Construcciones, 134; Explosivos, 317; Enpaña de Petróleos, 330; Unión Resinera, 131; Caitasa, 165; Sniace, 311.

OBLIGACIONES. — Chade 5,50 por 100, 102; Saltos del Nansa, 94; Telefónica, 97,50; Ponferrada, 90; Bonos Campsa, 96,75.

VALORES NO ADMITIDOS A COTIZACION OFICIAL

Eléctricas Leonesas 119; Fefasa, 117; Hidro Nitro, 100.

Compañía Telefónica Nacional de España

Avenida de José Antonio, 28
MADRID

De conformidad con lo dispuesto en los artículos correspondientes de los títulos tercero y quinto de los Estatutos de esta Sociedad, se convoca para el día 27 de abril próximo, a las once de la mañana, en el salón de actos del Círculo de la Unión Mercantil, avenida de José Antonio, núm. 24, de esta capital, la junta general ordinaria de señores accionistas.

Podrán asistir a la junta todos los señores accionistas que lo soliciten del Consejo de Administración y obtengan en la Secretaría General la autorización correspondiente, después de acreditar su condición como tales accionistas, con cinco días de anticipación, por lo menos, a la mencionada fecha.

Madrid, 24 de marzo de 1949.—**El secretario general.**

Compañía Metropolitano de Madrid

Se pone en conocimiento de los señores accionistas de esta Compañía y de los poseedores de las cédulas de fundación no presentadas al estampillado que a partir del día 2 de abril próximo se pagará a las acciones números 1 al 445.500, y mediante entrega del cupón número 63 de las mismas, un dividendo complementario correspondiente al ejercicio de 1948, y a las cédulas de fundación no estampilladas, contra entrega del cupón número 24, el dividendo anual también por dicho ejercicio.

Los pagos se efectuarán en las oficinas centrales y sucursales del Banco de Vizcaya y Banco Español de Crédito. El secretario del Consejo de Administración, **Carlos de Eizaguirre.**

Compañía Urbanizadora Metropolitana

Se pone en conocimiento de los señores accionistas de esta Compañía poseedores de las acciones números 1 al 40.000 que a partir del día 1.º de abril próximo se distribuirá el complemento del dividendo correspondiente al ejercicio del año 1948, de 15 pesetas por acción, a descontar impuestos, mediante entrega del cupón número 55 de las mismas.

El pago se efectuará en las oficinas centrales y sucursales del Banco de Vizcaya de Madrid y Bilbao, previniendo a los señores tenedores que para este cobro es preciso se atengan a las disposiciones vigentes que regulan los mismos.

El secretario del Consejo de Administración, **Carlos de Eizaguirre.**

Compañía Inmobiliaria Metropolitana

Se pone en conocimiento de los señores accionistas de esta Compañía, poseedores de las acciones números 1 al 48.000, que a partir del día 1.º de abril próximo se distribuirá el complemento del dividendo correspondiente al ejercicio del año 1948, de 20 pesetas líquidas por acción, mediante entrega del cupón número 25 de las mismas.

Asimismo se pone en conocimiento de los señores accionistas suscriptores de las acciones números 192.001 al 384.000 que del 5 al 15 de abril próximo deberán abonar el 5.º dividendo pasivo, de 50 pesetas por acción, previo el estampillado de los resguardos provisionales de suscripción.

Estas operaciones se efectuarán en la oficina central y sucursales del Banco de Vizcaya de Madrid y Bilbao.

El secretario del Consejo de Administración, **Carlos de Eizaguirre.**

Un municipio de más de veinte mil habitantes: Juzgado Municipal

Los comarcales se constituirán en los municipios que sean centros de comarca

El cargo de juez de paz es honorífico y de carácter permanente

LA ley de Bases para la reforma de la Justicia municipal de 19 de julio de 1944 establecía el sistema de provisión de cargo de juez en los Juzgados Municipales entre funcionarios de la carrera judicial, y el decreto orgánico de 25 de mayo 1945, que desarrolló las referidas bases, reglamentó la forma de nombramiento para dichos cargos. Pero el sistema ha sido modificado por la ley de diciembre último sobre organización y sueldos, y a ello obedece el decreto de Justicia que se publica hoy.

La disposición es muy extensa. El titular preliminar determina cuáles son los organismos de la Justicia municipal y la subordinación jerárquica entre los mismos. Los Juzgados Municipales radicarán en las capitales de provincia y Municipios de más de veinte mil habitantes; los comarcales se constituirán en los Municipios que sean centro o capitales de comarca, y los de paz ejercerán sus funciones en donde no hubiere municipales ni comarcales.

Los Juzgados Municipales serán desempeñados en lo sucesivo por funcionarios de la carrera de jueces comarcales, constituyendo un solo Cuerpo, que se denominará de Jueces Municipales y Comarcales. El ingreso será por oposición entre varones mayores de veintiún años y licenciados en Derecho. El cargo es incompatible con el de cualquier otra jurisdicción, cargo público, ejercicio de la abogacía o de procurador de los Tribunales, y tampoco podrán ejercer el comercio o industria.

Los jueces serán inamovibles, y también se restringen mucho los casos de traslado forzoso. Tendrán el tratamiento de señoría y usarán como traje de ceremonia toga y birrete o traje negro y corbata negra, ostentando una medalla de plata pendiente de un cordón de seda rojo y plata, llevando aquélla en el anverso el escudo nacional y la inscripción "Justicia municipal y comarcal", y en el reverso, los atributos de la Justicia, y una placa con análogos atributos.

El decreto regula también el régimen de excedencias, licencias y sustituciones.

Anualmente se publicará el escalafón, que comprenderá a todos los funcionarios del Cuerpo, bien en activo, bien en excedencia forzosa o voluntaria.

—¿Y en cuanto a los jueces de paz?

El cargo de juez de paz será gratuito, honorífico, de carácter permanente. Tendrán la consideración de autoridad y usarán como atributo bastón con puño de plata y cordón y bellotas rojo y negro, y serán nombrados por las Salas de Gobierno de las Audiencias.

—¿Quiénes pueden ser jueces de paz?

—Los seglares españoles de más de veintitrés años, de intachable conducta moral y políticosocial y que gocen de extremado prestigio en la localidad; tendrán que ser naturales del Municipio donde ejerzan su función o llevar dos años al menos de residencia en el mismo. Serán preferidos los funcionarios de la carrera judicial o los aspirantes a dichas carreras los licenciados en Derecho, los funcionarios públicos y los que posean algún título académico.

Aplazada la primera piedra del edificio de las N. U.

LAKE SUCCESS, 25 (3,18 t.). El secretario general de las Naciones Unidas, Trygve Lie, ha suspendido definitivamente la colocación de la primera piedra para el edificio de las Naciones Unidas en Nueva York, acto que estaba señalado para el próximo 10 de abril, debido a que el Presidente Truman, que iba a pronunciar un importante discurso durante la ceremonia, ha cancelado todos sus compromisos para dicho mes fuera de Wáshington, si bien todavía no se ha recibido la notificación oficial de la decisión del Presidente. (Efe.)

sucedió sucedió sucedió sucedió

EL PROBLEMA DE LA VIVIENDA PARA LAS SEÑORITAS

NADIE escarmienta en cabeza ajena. Pero ese casero portugués que ha cobrado tantos escudos por el traspaso de un piso puede constituir una lección que bien aprovechada en este mundo sin techos donde se trafica sin compasión con la angustia de los... "desplazados". Hemos recibido alguna carta en la cual unas señoritas nos dicen no saber qué hacer, pues por el hecho de ser eso, señoritas, se niegan en la mayor parte de las casas que alquilan habitaciones a recibirlas. También la cruzada hospederil va contra los hombres solteros. Por lo menos, donde tales señoritas han estado les han dicho que los prefieren maduros, ella o él, viudos o matrimonios sin hijos. Las chicas no saben a qué cuarto quedarse, y eso que reúnen las mejores cualidades morales y anticipan las más altas cantidades materiales. Pero, amigos, el que tiene hoy cuatro ladrillos viejos de que disponer o sobre los que pisar, pisa fuerte y no se aplada de nadie. El casero portugués pagará una crecida multa y sufrirá unos meses de destierro. Si se extendiera esta grata modalidad por el orbe y se eligiera el desierto como punto de reunión de los "extralimitadores" habría que cambiarle el nombre y llamarle el "Lleno del Sáhara"...

Un obrero mata a dos de sus jefes y hiere a otras personas

En la fábrica catalana de tejidos de hilo y algodón de Castellar del Vallés se presentó el obrero perteneciente a ella Cándido Simón armado con una escopeta y obligó a los escribientes a que le abrieran la puerta del despacho de los jefes. Franqueada la entrada se encontró con don José María Vallés Rusiñol, copropietario de la fábrica; José María Basora, director, y el apoderado, don José Cusco Menllor. Disparó contra ellos. Los dos últimos resultaron gravemente heridos. El agresor huyó hacia el río. Por el camino se cruzó con don Francisco Cusco, hermano de don José, contra el cual disparó también, produciéndole lesiones graves. Inmediatamente los heridos fueron conducidos al hospital. Al llegar a la puerta del centro benéfico el auto del señor Valles, el asesino, que se encontraba allí, disparó contra éste, que había resultado ileso en la primera agresión, y la produjo la muerte instantánea. El señor Basora murió momentos después de ingresar en el hospital, y el señor Cusco se halla gravísimo. El asesino se dirigió de nuevo a la fábrica. Allí se encontró con una pareja de la Guardia Civil que había sido llamada con urgencia y disparó contra ella. Los guardias repelieron la agresión y dieron muerte a Cándido Simón. En este tiroteo resultó herido el vecino de Castellar señor Miralles, que pasaba por aquel lugar.

El señor Basora, muerto en el hospital a consecuencia de las heridas recibidas, es padre del jugador de fútbol del Barcelona.

El agresor tenía un carácter muy violento y sostenía frecuentes altercados con los encargados de su sección.

Muerta por el tren

En el paso a nivel de la calle barcelonesa de Verdaguer fué arrollada y muerta por un tren la guardabarrera Joaquina Martín Miró.

Los cadáveres de los españoles hundidos en el Oresund

Han llegado a Valencia los restos mortales del doctor don Joaquín Berenguer y los de su esposa, doña Virginia Bir, víctimas del desgraciado accidente ocurrido en Dinamarca. Los cadáveres venían de Barcelona. En Valencia los féretros fueron recibidos por la familia y compañeros de profesión del doctor. El entierro salió del domicilio de los finados, y despedido el duelo en la parroquia de San Juan y San Vicente, fueron trasladados a Benaviles, donde recibieron sepultura.

Un representante de la Compañía manifestó que entre los restos del avión y flotando en el agua han sido hallados documentos, joyas y otros objetos, que se han depositado en la Legación de España en Copenhague. Cuatro cadáveres han sido inhumados en Barcelona, dos en Manresa, otros dos han sido trasladados a Valencia y uno a Tolosa.

Comunican de Copenhague que ha sido extraído el cadáver de don Joaquín Camido Gill. Continúan los trabajos y se espera encontrar los restos de los 16 pasajeros y tripulantes que faltan.

El dinero no nutre

Según informan de Ciudad del Cabo, Semion Shillinsky, oficial del Ejército del Zar, ha dejado una herencia de 40.000 dólares, después de morir de hambre en una choza de madera. Durante los últimos años de su vida estuvo aislado, y sólo abandonaba su vivienda cuando iba a comprar víveres.

Los voltios del policía

La Policía alemana, según dicen de Berlín, va a ser dotada de un nuevo sistema de protección individual. Se trata de una pila de magnesio de cuatro voltios, con transformador, que produce una corriente de mil. Desde la pila, la corriente pasa por un cable a un contacto que se asemeja a un reloj de pulsera. La más ligera presión sobre este contacto por parte del agresor deja inconsciente a éste por espacio de unos instantes.

Los trágicos pasos a nivel

Dicen del Cairo que catorce trabajadores resultaron muertos y cuarenta más heridos al chocar un autobús, que los llevaba a sus ocupaciones, con un tren en un paso a nivel situado a 50 kilómetros al sur de Alejandría. La violencia de la colisión arrojó a un canal inmediato al autobús y a la locomotora del tren.

Lo que vale y lo que cuesta el traspaso de un piso

En Lisboa ha sido juzgado por los Tribunales el casero de esta ciudad Albertino da Silva Henriques, que el 17 de febrero pasado exigió 6.000 escudos de traspaso por un piso que rentaba 600 escudos mensuales. El acusado fué condenado a tres meses de destierro y 60.000 escudos de multa. (Efe.)

El fisco inglés es insociable

El pueblo de Gloucesterhire, Stanton Court, que Enrique VIII regaló a su esposa, con todas sus dependencias, se vende al mejor postor, porque su actual propietario, sir George Stott, dice que los impuestos y contribuciones son más elevados que los ingresos que le produce.

Epidemia de viruela en Chile

SANTIAGO DE CHILE, 25 (12,15 tarde).—Quinientas mil dosis de vacuna variólica han sido enviadas a Chile, por intermedio de la Oficina Sanitaria Panamericana, de Wáshington, para combatir la epidemia de viruela que se ha declarado en Chile. (Efe.)

Inauguración del Metro EMBAJADORES-DELICIAS

ESTA mañana, a las doce, se ha efectuado la inauguración del trozo del Metro Embajadores-Delicias, prolongación de la línea número 3, Argüelles-Sol-Embajadores. Al acto asistieron el subsecretario de Obras Públicas, alcalde de Madrid, director general de Trabajo, señor Miranda Junco; director general de Seguridad, don Francisco Rodríguez Martínez; jefe superior de Policía, señor Santandréu; general Millán Astray, el infante don Luis Fernando de Baviera, director general de Ferrocarriles, director del Metro, señor Otamendi, y alto personal de la Compañía, a cuyas personalidades, así como a los invitados, sirvió Perico Chicote una copa de jerez.

A las doce en punto arrancó de la estación de Embajadores el tren que llevó a las autoridades e invitados hasta la estación de Delicias. Durante el trayecto el tren hizo una parada en la estación de Palos de Moguer, que fue visitada. Las autoridades e invitados hicieron grandes elogios de la obra y felicitaron al señor Otamendi.

LAS OBRAS

—Empezaron las obras en la segunda quincena del mes de junio de 1946—nos dice—y en ellas han trabajado más de mil obreros en turnos de día y noche.

—¿Y qué longitud total tendrá la línea?

—Cerca de dos kilómetros y medio con sus tres estaciones de Palos de Moguer, Delicias y Legazpi. Constituirá una gran línea Norte-Sur que enlazará la barriada de Argüelles con la industrial zona que se halla junto a la plaza de Legazpi, en las cercanías del Manzanares. Esto en cuanto a la línea total. Pues hoy sólo ha sido inugurado el trozo de Embajadores a Delicias, o sea un tramo que comprende 1.317 metros. Tanto las estaciones de Palos de Moguer como Delicias tienen unos amplios vestíbulos y la anchura de sus andenes es de cuatro metros. En la estación de Delicias las entradas se hallan situadas en las aceras de los pares del paseo, cerca a la calle de Ciudad Real, y la otra a la calle de Cáceres. Aquí se construirá un acceso que dará paso a la estación del ferrocarril. Con ello la Compañía del Metro habrá realizado la importante misión de que a través de su red queden enlazadas subterráneamente las tres grandes estaciones ferroviarias Norte, Atocha y Delicias.

—¿Se terminará pronto el tramo que queda?

—Esta obra, aun siendo la de menor distancia que otras muchas ya construídas, ofrece grandes dificultades por el terreno, lo que hace que vaya despacio. Calculamos un año.

Muchas gracias, Luis.

Lanza "Daily News" la ausencia de ESPAÑA en el PACTO del Atlántico

"Península vigila la entrada oriental al Mediterráneo"

NUEVA YORK, 25 (9 m.).—"Daily News" publicado un artículo que dice, entre otras cuatro naciones, Islandia, Italia y Portugal han sido invitadas. Las ocho primeras del Pacto del Atlántico la ausencia de los aliados comunistas. Sería echar a barato los hechos relativos a la posición de España. Esa península vigila la entrada oriental al Mediterráneo, de lugares para nosotros, que serían por nosotros si se combatir a Rusia septentrional se la cadena monte que sería un para cualesquiera que tratasen España después de al resto de la Hitler, entre ellos. Si estamos evidentemente lo gobernantes, a su comienzo la ¿por qué presenfo tan importancia? En particuespecialmente perdad?

nuestro pronósdel país realizará si se olvida de la política de Jorge Wáshington de no meterse en enredos extranjeros. Pero, al parecer, esto es lo que va a hacer nuestro Gobierno, y, al parecerd también, la masa del pueblo está demasiado extraviada o demasiado mal informada para suscitar a tiempo objeciones tenaces. Pero ¿por qué alinear a la Europa Occidental contra Rusia y sus satélites? ¿Por qué no unir a todos los posibles firmantes del Pacto del Atlántico del Norte en vez de salirnos de nuestro camino para incurrir en la mala voluntad y acaso la enemistad activa de una nación que pudiera sernos de gran ayuda?" (Efe.)

"España no nos combatió" dice Farley

NUEVA YORK, 25 (9 m.).—James Farley, ex presidente del Comité Nacional del partido demócrata, ha pronunciado en Siracusa un discurso en defensa de la reanudación de las relaciones de Estados Unidos con España. Farley dijo que Norteamérica había gastado miles de millones de dólares para restaurar países que, batieron". "España — añadió — no "como Italia y Alemania, nos comdifícilmente puede comprender nos combatió y el pueblo español que nos neguemos a reanudar las relaciones diplomáticas plenas con él." (Efe.)

ARTURO POMAR EN BUENOS AIRES

El niño prodigio y actual campeón de Castilla de ajedrez, Arturo Pomar, es retratado durante la partida con el jugador argentino Guimard durante el XII Torneo Internacional

Películas en PUEBLO

Henry Fonda, galán que goza actualmente del máximo prestigio, tan admirado y aplaudido de todos los públicos, es protagonista, junto a la bellísima Barbara Bel Geddes, de la apasionante película "Noche eterna", que Exclusivas Floralva presentará el lunes próximo en el cine Avenida.

Una película para el corazón

Un poema plástico que todo el mundo deseaba de la cinematografía española. La superación de todo cuanto hasta ahora se ha hecho en el sentido de dar al cine un contenido profundamente católico. La película que debía hacerse del sacrificio y el amor de los misioneros de la Iglesia en tierra de infieles. Esto es lo que José Luis Sáenz de Heredia ha realizado en la superproducción de Chapalo Films "La mies es mucha", que con tanto acierto han interpretado Fernando Fernán-Gómez, Sarita Montiel, Enrique Guitart, Rafael Romero Marchent y Antonio Almorós, en un alarde de arte y de humanidad insuperables.

Distribuidora Ballesteros se siente orgullosa de presentar al público esta joya de amor y sacrificio, este cántico de religiosidad que es "La mies es mucha".

...Miss Glenn Walters, que hace en "El nido de las víboras" la tremenda enfermera que "cuida" a Olivia de Havilland es una de las actrices más altas que se han conocido, pues mide dos metros y seis centímetros de altura?

Bárbara Bel Geddes, el hallazgo número 1 del año

Bárbara Bel Geddes está considerada como el hallazgo número 1 del año. Después de haber ganado los más importantes premios del teatro por su brillante actuación en Broadway con la obra "Depp Are The Roots", fué desde entonces muy solicitada por importantes Estudios cinematográficos. A los Estudios de la R. K. O. les cupo la suerte de firmar un contrato con esta actriz, siendo su primera película la titulada "Noche eterna", que distribuye en España Exclusivas Floralva.

Hija de un notable escenógrafo, Bárbara Bel Geddes nació en Nueva York. Asistió desde temprana edad a varias escuelas privadas y también desde muy joven manifestó aspiraciones artísticas. Desde que su podre le consiguió papel en una obra que representaba Ethel Barrymore, continuó actuando en el teatro. Trabajó durante un verano en la compañía de Alexander Kirkland y más tarde obtuvo un importante papel en una obra que se representaba en Broadway. En 1941 hizo una "tournée" como una de las protagonistas de la producción de la U. S. O. llamada "Junior Miss".

En 1943 hizo una prueba cinematográfica con Hunt Stromberg para la película "Guest In The House", pero no consiguió ningún éxito. Vuelve a aparecer de nuevo en otras representaciones en Nueva York. Durante este tiempo conoce a Carl Scheuer, joven ingeniero, con quien se casa. Al nacer su hijita Susan, vuelve de nuevo a las tablas y aparece en la producción teatral de 1945 "Deep Are The Roots", con la cual consigue un éxito clamoroso. Al acabar esta representación, que duró nueve meses, Bárbara volvió a Hollywood para reemprender su carrera cinematográfica. Todos los que han visto "Noche eterna" recuerdan en reconocer que en la Bel Geddes alienta una actriz de extraordinarias condiciones artísticas.

CIELO AMARILLO

...La 20th Century Fox trae tan ocupada estos días a Linda Darnell que la actriz no ha podido dedicarse a su actividad favorita que es la pintura? Sin embargo, después de terminar "Te odio, mi amor" y antes de empezar su último film "Carta para tres esposas", empezó en unas horas un busto de su hija adoptiva Lolita. "No me salió muy bien—dice—; tal vez porque la cara de mi niña tiene poco carácter." La niña tiene seis meses.

Antonio Almorós y Fernando Fernán Gómez en un momento escénico de la maravillosa realización de José Luis Sáenz de Heredia "La mies es mucha", que el lunes próximo se estrena en el Palacio de la Música.

DIBUJADO POR LAS BALAS, ESPERA UN AMANECER INCIERTO

Manuel Luna, cuyas actuaciones se cuentan por éxitos, actor tan admirado y aplaudido de nuestro público, desempeña uno de los principales personajes en el formidable film "El capitán de Loyola". El argumento de esta cinta está basado en la vida ejemplar del que fué un héroe, un caballero, un Santo. Una gran figura española en un poema de imágenes. Muy pronto se estrenará en Madrid esta gran superproducción, que será presentada por Cepicsa.

La franqueza triunfa

Florence Bates es el nombre de la primera mujer-abogado del Estado de Texas, ahora famosa actriz de carácter, cuya próxima intervención en "Carta para tres esposas" llamará sin duda la atención.

Cuando esta originalísima señora se presentó ante el director Hitchcoke solicitando una parte en su famosa "Rebeca", Hitchcock se le quedó mirando fijamente y gritó:

—¿Usted qué sabe de actuar, señora?...

—Nada, absolutamente nada —contestó con gran aplomo la abogada—. ¿Qué le parece a usted?

—¡Magnífico!—fué la sorprendente contestación—. ¡Queda usted contratada!

Si se le pregunta a Folerence Bates cómo ha estado, responde: —Sufro de una incurable buena salud crónica, gracias.

La actriz opina que la mayoría de las gentes no saben gozar de su buena salud porque les encanta relatar sus dolores y malestares, sin los cuales no tendrían tema de conversación.

Notas sobre la moda en Hollywood

LO QUE ACONSEJA LANA TURNER

La bellísima protagonista de las películas "La rival", "La calle del Delfín Verde" y "Senda prohibida", Lana Turner, aconseja a todas las señoras que entre sus vestidos dispongan siempre de uno blanco para fiestas nocturnas. El vestido blanco, sea de crespón, de tul o raso, admite adornos en color, tales como lazos, echarpes de encaje o joyas, y a él puede aplicarse un detalle nuevo cada vez que se usa y dar la sensación de que no es el mismo modelo.

* * *

Las niñas no deben llevar joyas, dice Margaret O'Brien, pequeña actriz de Metro Goldwyn Mayer, y si las usan, han de ser más bien de estilo juguetón que suntuosas, como, por ejemplo, una pulsera con dijes, entre los que figuren gatitos, elefantes, vacas y monos.

Entre los modelos de primavera para las pequeñas se encuentran muchos en hilo, tejido de algodón y organdí bordado para grandes fiestas.

* * *

El bañador que Esther Williams presentará en la película Metro Goldwyn Mayer "Take Me Out The Ball Game" causará sensación. El argumento del film discurre en 1906, y en las escenas de la playa la bella "sirena" vestirá el mismo traje que lució su madre y que se guardaba cuidadosamente en un armario del desván de su casa. La incógnita está en si las elegantes de las playas de Miami, Deauville, Ostende, St.-Malo, San Sebastián y Sitges estarán dispuestas a adoptar la horrible moda que usaron las bañistas de principio de siglo.

"EL SIGNO DE ARIES"

Animados por el éxito sin precedentes de la película "El signo de Aries" ("The Sign of the Ram"), con Susan Peters como protagonista, los productores Irving Cummings, padre e hijo, han acordado filmar para el Estudio la moderna comedia de Leo Rosten "The Pasadena Story".

Los derechos de esta obra le han sido comprados por los Cummings al productor-director de la Warner, Michael Curtiz, incluyéndose en el contrato de compra los servicios del escritor Mel Shavelson, autor de los libretos de varias comedias de éxito de la temporada, entre ellas la de Bob Hope "Where There's Life", y dos de los triunfos recientes de Danny Kaye, "El lechero" y "El hombre fenómeno".

Reproducimos una escena del espectacular y emocionante film "Juventud perdida", verdadera obra maestra de la cinematografía, qu emuy pronto será presentada por Edici en la pantalla madrileña.

La ESCENA ANIMADA

Hoy, como está el día gris, vaya usted a divertirse al teatro de La Latina

Hoy está el día un poco gris y, para solucionar la cosa, hay que ir al teatro de la Latina, sentarse uno en su butaca y allí, cómodamente, prepararse para pasar dos horas riéndose de lo lindo viendo la gran revista "El año pasado sin agua", que tarde y noche se representa en el teatro de la Latina. Y, sobre todo, esperar el número bomba, cada día nuevo, en el que se cantan los graciosísimos cuplés de "El la monda", que cada día son más celebrados.

A continuación publicamos los versos de hoy, cuyos autores irán el lunes a la función de noche a recoger sus entradas en la taquilla y seguidamente entrar en el patio de butacas para ocupar sus localidades y oír sus cantables.

Canciones para "¡Es la monda!"

Canelita en rama y ole
fue el piropo que te eché.
Detrás del piropo vino
la prole que no soñé.

LALY

* * *

En la calle de Alcalá
conocí yo a mi mujer.
¡Vaya suerte que me trajo!
Para comer somos diez.

CASCARILLA

* * *

Es mi cuarto tan bajito
que vivimos de rodillas
y aquel que levanta el grito
se fractura las costillas.

NARANJO

La revista "Los dos iguales", sigue su camino triunfalmente

MARIBEL

La producción cómicolírica de Tejedor y Taramona va acercándose en el cartel del teatro Fuencarral a las primeras cien representaciones, en pleno éxito.

Los números musicales del maestro Moraleda, que fueron más celebrados y se repitieron a petición del auditorio del día del estreno, continúan gozando del mismo favor público.

La primerísima vedette de la casa, la gentil Mari Campos, es ovacionada en sus afortunadas intervenciones en la revista, con la misma intensidad, tarde y noche.

"De igual beneficio disfrutan" la muy graciosa tiple cómica, Angelita Navalón; la primera bailarina, Maribel, aplaudidísima en el bolero y en el original capricho coreográfico del limpiabotas, y los tres "actores supercómicos", Bárcenas, Heredia y Bretaño.

Las vicetiples de Fuencarral, que además de bailar estupendamente y evolucionar con el garbo y el estilo propio de cada caso musical, cumplen a maravilla su obligación de estar siempre guapas en grado superlativo, son contempladas y admiradas en la nueva revista, vestidas con toda esplendidez de esquiadoras, de chulapas, de flores, de etiqueta, de verbeneras, de grisetas, de bohemios, de ruletas y de otros varios modelos más. También son justamente celebradas las chicas del conjunto.

"Los dos iguales" están en todo su apogeo espectacular, artístico y de taquilla. Pueden ustedes cerciorarse de ello.

En el teatro Fontalba se celebró anoche el homenaje a Tina Gascó

Anoche se celebró en el teatro Fontalba la función homenaje a la excelente actriz Tina Gascó. La compañía puso en escena la comedia "María la famosa", que logró un buen éxito de interpretación.

Todo el reparto secundó a Tina Gascó y Fernando Granada en una de sus más felices interpretaciones. Al terminar la obra, y entre grandes aplausos, el escenario del Fontalba se llenó materialmente de flores que los admiradores de Tina Gascó le ofrecieron como delicado homenaje. Después, como fin de fiesta, actuaron Rosario y Antonio, que, como siempre, lograron las ovaciones del público que llenaba la sala del Fontalba.

J. A. B.

NOSOTROS LO SABEMOS

El maestro coreográfico Ramos ha montado unos excelentes ballets para el Circo de Price.

* * *

Elenita Salvador, la estupenda actriz que actúa hoy en el Lara, ha sido contratada para la compañía que forma el galán Manolo Fábregas.

* * *

El maestro Reñones, director de la orquesta de la compañía de Carmen Morell y Pepe Blanco, está mucho mejor. El año pasado, y al final de temporada, hizo sus cuentas y visto lo ganado con lo gastado, pues resulta que perdió siete pesetas. Ahora las cosas han cambiado. Pepe Blanco, al saber este déficit, ha ordenado le aumenten el sueldo y, contra el voto del señor Losada, Reñones percibirá cinco duritos más cada día.

70 REPRESENTACIONES ENTRE MILES DE CARCAJADAS GARANTIZAN

"MARIA JOSE y JOSE MARIA"

Doble gran creación de

ISABEL GARCES

INFANTA ISABEL

La distribuidora americana Films Ritghts International Corporation ha adquirido siete películas italianas para distribuir en los Estados Unidos. Los films son: "Marco Visconti", "Rossini", "Elixir D'Amore", "Due Lettere Anonime", "Gelosie", "A Yank in Rome" y "The Sin of Papa Martin). Ninguna de estas películas es de alta calidad y algunas de ellas son francamente malas.

TOROS

LOS EMPRESARIOS DE TOROS Y GANADEROS SE REUNIRAN EN BREVE

En el Sindicato Nacional del Espectáculo se van a reunir los empresarios de toros para seguir el estudio de los problemas que su negocio tiene planteados, principalmente los que se refieren al precio de las reses y a las aportaciones económicas de las Empresas en materia de impuestos concertados entre sí. El negocio de compra y reventa de toros está algo paralizado y existen gestiones para conseguir una reunión entre ganaderos y empresarios, en la que se estudiará el modo de aunar los intereses de unos y otros.

LAS CORRIDAS DEL DOMINGO EN PROVINCIAS

En Barcelona, el próximo domingo lidiarán toros de Buendía-Santa Coloma Mario Cabré, Manolo González y Manuel Dos Santos.

En Valencia, Calerito, Julio Aparicio y el Litri estoquearán novillos de Guardiola.

En Bilbao, Posada, Niño de la Palma y Paquito Escudero.

TOROS EN VISTA ALEGRE

Sábado 26 marzo, 4,30 tarde, gran corrida de toros homenaje a la selección italiana de fútbol que el domingo jugará contra la española, estando especialmente invitados los jugadores de ambos equipos nacionales. Seis hermosos toros de doña Amalia y don Alberto Márquez, de Sevilla (antes Villamarta), para **Morenito de Talavera, Julián Marín** y **Aguado de Castro.** Autobuses desde plaza Mayor y glorieta de Atocha.

PROXIMAMENTE ESTRENO DE LA GRAN PELICULA

LA MIES ES MUCHA

PRODUCCION CHAPALO FILMS

LA MAS GRANDIOSA MUESTRA DEL MAS ELEVADO HEROISMO

AZOR.—Reina, 25. Madrid.

DEPORTES :: DEPORTES :: DEPORTES :: DEPORTES :: DEPORTES :: DEPORTES

NOTAS DE ACTUALIDAD

LA "squadra azzurra" ha llegado a Madrid. La "squadra azzurra"—es y vaya el "descubrimiento" para los que no lo sepan, claro está—el equipo nacional italiano de fútbol. Alguien preguntará el por qué de tal nombre. Y vamos a aclararlo: "squadra" quiere decir—y la cosa esta clara—equipo. ¿Y "azzurra"? ¡Ay!, "l'a-zzurra" como no se refiera al 7 a 1 que nos "metieron" en Amsterdam...

* * *

PARECE que se gestiona el montaje de una prueba ciclista internacional lusoespañola. Un Oporto-Madrid, a base de dos equipos de quince corredores de cada "color". Y al decir color nos referimos, claro está, a los del maillot de equipo...

* * *

MAÑANA, boxeo de oro: velada de preselección con vista a la formación del conjunto hispano que intervendrá en los Juegos del Mediterráneo, a celebrar en Palermo. Después de la reunión el seleccionador formará el equipo español. Y más tarde a Italia, a dejar—es la moda del momento—el pabellón español en lugar destacado...

* * *

Y también mañana el Cross de las Siete Naciones. En Dublín nuestros Miranda, Coll y Rojo, por no citar más, se juegan... buena parte del porvenir del pedestrismo español. Una buena clasificación nos abrirá de par en par la puerta internacional; una actuación discreta solamente y "ras-ras", dos vueltas de llave a la citada puertecita...

N. P.

Olímpicos y campeones de España en el ring de Fiesta Alegre

Mañana, sábado, en la cancha de Alfonso XI, se celebrará la primera velada de preselección del equipo nacional que acudirá a los Juegos de Palermo. Nueve son los combates previstos, en los que intervendrán las primerísimas figuras de nuestro "guante de oro".

Entre los dieciocho nombres que integran esta concentración de probables y posibles aparecen junto a los más destacados "héroes" olímpicos la casi totalidad de los actuales campeones de España y del Frente de Juventudes.

Catalanes, norteños, levantinos y castellanos—cuatro direcciones y cuatro escuelas del pugilismo puro—exhibirán en Fiesta Alegre las líneas de potencia del que habrá de ser equipo español en el Torneo Mediterráneo.

Una gran jornada deportiva, un tramo preparatorio más en estos momentos de aguda intensidad, predecesores de los grandes acontecimientos que se avecinan para el deporte español.

C. A. P.

DUBLIN, 24.—Se cree que Francia y Bélgica dominarán a los siete países que tomarán parte en el Cross de las Naciones que se disputará mañana en el hipódromo de Baldoyle, sobre nueve millas. España está representada, y se espera que Miranda hará un gran papel.

Los seleccionados italianos llegaron a El Escorial

Con el XIV Italia-España resurge la vieja y noble rivalidad deportiva entre los dos países

Procedente de Alghero (Italia), llegó ayer tarde a Barajas el avión "Marco Polo", en el que vienen los jugadores del equipo de fútbol de Italia que se enfrentarán el próximo domingo contra una selección española en el Estadio de Chamartín. El aparato, tipo Savoia, tomó tierra a las quince cuarenta y cinco. A bordo vinieron el presidente de la Federación Italiana de Fútbol, Frassi Attorino; el vicepresidente de la misma y presidente del Torino, Farrucio Novo; el secretario de la Federación, Valentini; el miembro de la Comisión de seleccionadores de Italia señor Copernico; el entrenador, Ferrero Luigi; el masajista señor Cortina, los periodistas deportivos señores Nino y Barratim y el fotógrafo señor Martín.

A recibirles acudieron al aeropuerto el encargado de Negocios de Italia, marqués de Capomazza; el cónsul general de Italia, señor Citarelli; el doctor don Ricardo Cabot, el federativo don José Luis Isasi y numeroso público.

La expedición italia se dirigió en autocar al Escorial, donde quedó hospedada en el Hotel Felipe II. Esta tarde se cree acudirán a Chamartín, para conocer el terreno y practicar en él algunos ejercicios.

La impresión que produjo el aspecto físico de los deportistas italianos fué excelente. Su juego está considerado como el de mejor calidad de Europa, como corresponde al título de campeones del mundo que ostentan. Potencia y "clase": he aquí el binomio sobre el que Italia ha fundamentado su prestigio. El trabajo de estos años ha dado a Italia la técnica más depurada, siguiendo la escuela inglesa; pero el temperamento latino de sus hombres la ha salpimentado con destellos brillantes, geniales, que culminan en sus grandes ases, Carapellese, Mazzola, Parola... Italia es el más temible contrario que España ha de encontrar en esta temporada internacional. La vieja rivalidad resurge ahora y ha provocado en nuestro país expectación inigualada. Desde estas columnas de PUEBLO saludamos a la brillante representación del deporte italiano que nos honra con su visita, y le deseamos una estancia feliz en España.

DEPORTE EXTRANJERO

LONDRES, 24.—El famoso equipo Arsenal hará una jira de tres semanas por el Brasil durante el próximo mes de mayo. El gerente de este Club, Tom Whittaker, ha manifestado que sólo se espera ya la conformidad del Tesoro británico. (Alfil.)

* * *

LISBOA, 24. — Se han inscrito para los campeonatos del mundo de esgrima, que se efectuarán en París del 10 al 24 de abril, los tiradores portugueses Alvaro Pinto y Carlos Díaz. Ambos formaron parte del equipo olímpico portugués. (Alfil.)

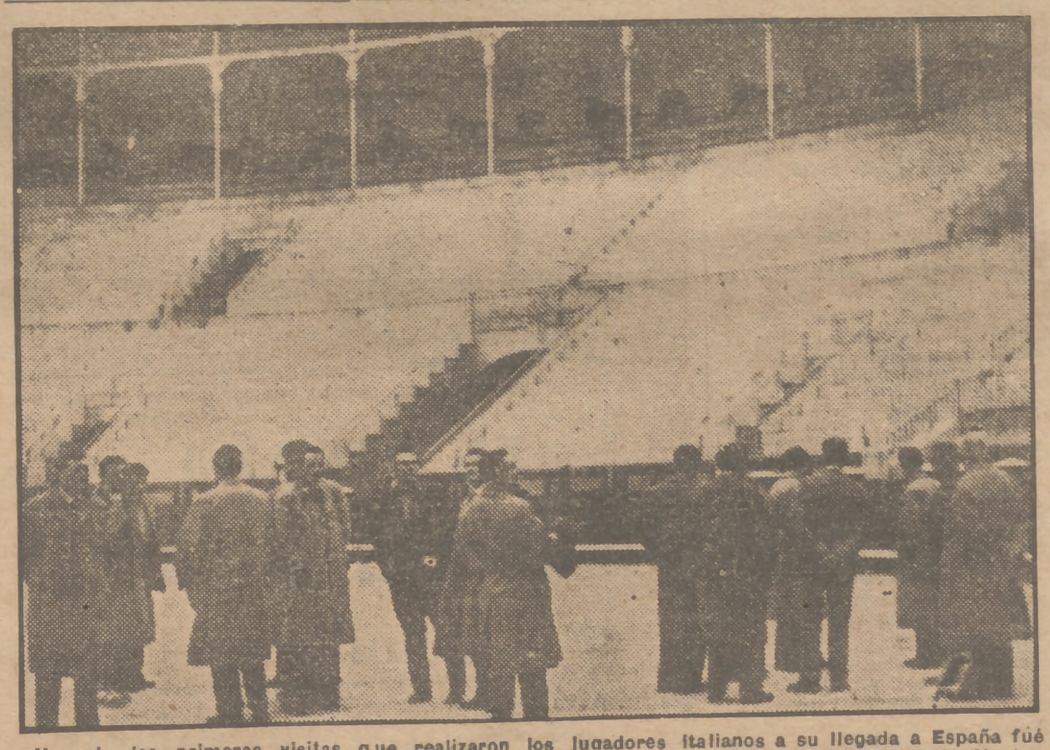

Una de las primeras visitas que realizaron los jugadores italianos a su llegada a España fué a la Plaza de Toros de Madrid. He aquí a la "squadra azzurra" en el redondel de las Ventas.

Eduardo Teus seleccionó el equipo español que jugó por última vez contra Italia

"Teníamos asegurado en Milán un buen resultado. Por ingenuidad llegó la derrota amplia"

Eduardo Teus fué un magnífico seleccionador, que ocupó el cargo en los momentos más difíciles de nuestro fútbol, cuando éste apenas era nada después de nuestra guerra de liberación. Por eso fué doblemente meritoria su labor. El espíritu deportivo de Eduardo quedó patente al dedicar todos sus conocimientos a una empresa que, precisamente por ser un técnico digno de tal nombre, sabía estaba preñada de dificultades.

Conocedor de las tácticas modernas y de su eficacia, a su cerebro acudió en seguida la idea de adoptar la WM. Pero no era un impulsivo. Estudió las condiciones de los hombres de que disponía y sacó la conclusión de que no podía intentar innovaciones, que, por precipitadas, pudieran dar al traste con la mejor cualidad de los internacionales españoles de todos los tiempos: la combatividad, la creación genial, la "furia"...

... Y montó una serie de equipos nacionales que jugaran "a la española". A la española, pero siempre con una táctica preconcebida. De acuerdo con el juego del contrario y las condiciones propias. Y obtuvo resultados magníficos. Lo fué aquel empate en Lisboa con el que España reiniciaba sus luchas deportivas internacionales. Y lo fueron las victorias sobre Suiza en Valencia y contra Francia en Sevilla, para culminar en el empate a uno con Alemania en Berlín. Pero

Eduardo Teus tuvo también su tarde triste.

El domingo pasado, en el avión que nos traía de Lisboa, después de ser espectadores del último España-Portugal, Teus, entusiasmado por el rendimiento del equipo español, evocaba aquella jornada de Milán. Decía así:

—Hoy, el equipo español ha hecho lo que debía. Sus hombres han batallado, condición primordial en estos partidos. Pero además han demostrado un dominio de sí mismos enorme. En cada momento han hecho lo que debían. No han caído en las ingenuidades que nos costaron en Milán los dos últimos goles en los diez minutos finales. Antes de dejar escapar a un delantero se le ha frenado... Entonces por no hacer una falta fuera del área, un "agarrón" deportivo o un empujón, la meta española se vió batida sin remisión.

Todo hubiera quedado en un 2-0, resultado bien honroso en aquel momento del fútbol español. La ingenuidad, explicable en jugadores noveles, frente a un equipo como el italiano, poseedor de recursos, de una táctica perfecta, de una gran clase, nos costó aquella derrota...

Hoy ya es otra cosa; el marcaje estrecho y la experiencia de nuestros jugadores hacen, como hemos visto, casi imposible estas cosas... Creo que aquellos muchachos que obedecían mis órdenes en Milán no podían hacer más. Dos temporadas de WM han transformado mucho nuestro fútbol. Hoy ha sido el secreto de este magnífico resultado.

Y nosotros que vivimos de cerca la amargura de Eduardo en su tarde triste hemos pergeñado este reportajillo en su honor. Que al fin y al cabo a Teus le corresponde no poca parte en la adopción en España de un fútbol científico que no excluye, como estamos viendo, el derroche de entusiasmo y la entrega total a nuestros internacionales.

J. M. UBEDA

BASORA REGRESA A BARCELONA

Su padre ha sido asesinado

BARAJAS, 25.—El jugador de fútbol Basora, que se hallaba concentrado en Aranjuez para participar en el encuentro que el próximo domingo se celebrará en Chamartín contra el equipo nacional de Italia, ha salido esta mañana en el avión de la Iberia con dirección a Barcelona, donde ayer, como es sabido, fué asesinado su padre, don José María Basora, director de una fábrica de tejidos de lana y algodón en Castellar del Vallés. (Cifra.)

TAVARES DA SILVA PRONOSTICA A FAVOR DE ESPAÑA

LISBOA, 24. — El ex seleccionador nacional Tavares da Silva opina que España vencerá a Italia, pues demostró en Lisboa tener un gran equipo.

En "Diario de Lisboa" Tavares da Silva se ocupa del encuentro Italia-España. Alude a la enorme expectación que existe ante el encuentro y dice: "Los encuentros Italia-Portugal y España-Portugal aclararon las dudas que podría haber sobre el fútbol de cada país." (Alfil.)

Barrick, al Brasil

LISBOA, 24. — En tránsito para el Brasil pasó por este aeropuerto el famoso árbitro inglés Mr. Barrick. Permanecerá en dicho país dos meses, dirigiendo partidos del campeonato brasileño. (Alfil.)

GALGOS EN EL ESTADIO

Nuestros pronósticos para las distintas carreras que mañana se celebrarán en el Canódromo Metropolitano, a las cuatro de la tarde, son los siguientes: Terremoto II, Malta, Valenciana, Alhucemas, Tundra II, Golondrino, Glow Watt Sweeper, Sanguinary Chippie, Virutilla, Ventorro, Bola de Oro, Cualquier Cosa y Envido.

CARTELERA DE MADRID ★ CARTELERA DE MADRID ★ CARTELERA DE MADRID

TEATROS

Funciones para mañana

Albéniz.—(Ases Líricos.) 6 (triple): Chateaux Margot. El cabo primero y Molinos de viento. — 11: La viuda alegre (por Purita Giménez, Luisita Solá, Andrés García Martí y Fernando Heras). (Butacas, 12 pesetas.)

Alcázar.—(21-22-52.) Aurora Redondo-Valeriano León. 7 y 11: Don Periquito. (Gran éxito cómico.)

Alcázar.—Domingo, 4 tarde (infantil): Un día de primavera (Antoñita la Fantástica) y La princesa del salón secreto (M.ª Luisa Villardefrancos).

Beatriz. — (25 - 31 - 08.) Ana Adamuz. 7 y 10,45: Angustias la Faraona, de Casas Bricio. Domingo, en infantil: Celia y las brujas.

Calderón.—(Tel. 21 - 43 - 33.) 6,45 y 10,45: Grandioso éxito de Carmen Morell y Pepe Blanco con su nuevo espectáculo: Una canción y un clavel, de Quintero, León y Quiroga.

Circo Price.—6,45-10,45: De la Tierra a Fémina. (87 artistas femeninos internacionales.) Empieza puntualmente.

Cómico. — 7,15-11: Capullitos malagueños. Gran compañía juvenil.

Español. — (21-21-21.) Compañía de comedia argentina Pepita Serrador. 7,15 y 11: Un bebé de París.

Fontalba.—(21-44-19.) 7 (compañía comedias Tina Gascó-Fernando Granada): María la Fa-

mosa.—11: Tercer programa del recital de danzas de Rosario y Antonio.

Fuencarral. — (Compañía titular.) 6,45-10,45: Los dos iguales, de Tejedor, Taramona y maestro Moraleda.

Gran Vía.—7-11: Gran éxito de la comedia de J. B. Priestley Desde los tiempos de Adán (por la compañía titular del teatro Español).

Infanta Isabel. — 7-11 (éxito cómico extraordinario): María José y José María. (Risa desde el principio al fin.)

Lara.—(Compañía titular.) 7 y 11: Dios se lo pague, de Joracy Camargo, traducción del portugués y adaptada por Juan Ignacio Luca de Tena.

Latina.—7 y 10,45: El año pasado sin agua. Localidades con cinco días.

Madrid.—(Cía. Arte Lírico Español.) 6,30-10,45: La Duquesa del Candil. Exito de clamor. Localidades desde cuatro pesetas.

María Guerrero.—(31-76-94.) Todos los días, 7 tarde y martes, jueves, sábados y domingos, 7 y 10,45: Crimen y castigo.

Martín.—6,45-10,45: ¡Yo soy casado, señorita! (Ultimas semanas.) Miércoles, 30 grandiosa función homenaje a la primerísima vedette América Imperio.

Reina Victoria. — 7 y 10,45: Juanita Reina en Solera de España número 6 (Quintero-León-Quiroga). Se despacha con cinco días.

Zarzuela.—(Celia Gámez.) 7 y 11: Yola. (Localidades desde dos pesetas.).

CINEMATOGRAFOS

Actualidades.—10 mañana: La jungla perdida y Nunca te alejes de mí (Erroll Flynn).

América.—5: Pensión histórica. Tempestad en la nieve.

Apolo.—Continua 5: Pototo, Boriche y Compañía y 13 Rue Madeleine (James Cagney).

Argel.—5: Allende Río Grande. Larga es la noche.

Argüelles.—Continua 5: Noche sin cielo y 13 Rue Madeleine (James Cagney).

Avenida. — 7,15 y 10,45: En San Antonio de Tejas (tecnicolor; Errol Flynn-Alexis Smith). Tolerada menores. 3.ª semana.

Barceló.—6,45-10,45: Canción inolvidable (Merle Oberon-Paul Muni-Cornel Wilde). Tecnicolor. 2.ª semana.

Benavente.—4: Luz que agoniza (Ingrid Bergman - Charles Boyer). Las hermanas (Bette Davis-Errol Flynn).

Calatravas.—Continua 11: Exito arrollador de la gran superproducción nacional Locura de amor.

Callao. — 6,45 - 10,45: Saigon (El París del Oriente; Alan Ladd-Verónica Lake).

Capitol. — 6,45 - 10,45: Berlín Express (Merle Oberon-Paul Lukas).

Carretas.—10 mañana: Por el gran premio y Aventuras de Buffalo Bill.

Coliseum. — 7-10,45: La más desternillante creación de los Hermanos Marx en Una noche en Casablanca. Tolerada. 2.ª semana.

Cristal.—(24 - 85 - 09.) Continua: Pesadilla. Secuestro sensacional (Sandrini; primer reestreno).

Chamberí.—4: Ultimos filibusteros. De hoy en adelante (Joan Fontaine).

Chueca. — (24-05-99.) Continua: Caballero por un día. Secuestro sensacional (Sandrini; primer reestreno).

Dos de Mayo. — Continua 4: Separación peligrosa y Espíritu de conquista.

Europa. — Pasión salvaje. La cadena invisible.

Gong. — Continua 5: Canción inolvidable (Merle Oberon-Paul Muni-Cornel Wilde). 2.ª semana. Tecnicolor.

Goya. — 6,45 - 10,45: Canción inolvidable (Merle Oberon-Paul Muni-Cornel Wilde). Tecnicolor. 2.ª semana.

Infantas.—4: Doble boda y Encadenados (Ingrid Bergman).

Maravillas.—4: Eugenia Grandet (Alida Valli). Larga es la noche (James Masson).

Metropolitano.—Continua 5: El milagro de las campanas y Opio (Dick Powell).

Monumental Cinema. — Continua 5: El tambor del Bruch y 13 Rue Madeleine (James Cagney).

Palacio de la Música.—6,45-10,45: Camarada X (Clark Gable-Hedy Lamarr). 5.ª semana. Tolerada.

Palacio de la Prensa.—7-10,45: Senda prohibida (Robert Taylor-Lana Turner). Director, Merwyn Le Roy.

Panorama.—10 mañana: Un nombre importante y Una mujer en la penumbra.

Pavón.—5: Cantaclaro y Aventuras de Buffalo Bill (tecnicolor)

Paz.—7,15-10,45: Exito arrollador de la gran superproducción nacional Locura de amor.

Pez.—4: Caminito alegre. Juan Nadie (Gary Cooper - Bárbara Stanwyck).

Postas. — 10 mañana: Salvaje blanca (tecnicolor). Larga es la noche (James Masson; toleradas)

Progreso.—7-10,45: El asesino poeta (George Sanders-Lucille Ball).

Quevedo.—(23-17-18.) Continua: Los estranguladores. Secuestro sensacional (Sandrini; primer reestreno).

Real Cinema.—6,45-10,45: El chico de Michigan (en cinecolor; Jon Hall-Víctor McLaglen). Tolerada menores.

Rex.—Continua de 11 a 6. Numeradas 7 y 10,45: Lo que fué de la Dolores (Imperio Argentina).

Rialto.—7-10,45: Pasión de los fuertes (Henry Fonda-Linda Darnell-Víctor Mature). Tolerada menores.

San Carlos.—4: Oro en el desierto (Bob Stelle-Kent Maynard y Simbad el marino (aventura oriental en tecnicolor; Douglas Fairbanks). Toleradas.

San Miguel.—7-10,45: El recluta enamorado (Bob Hope-Dorothy Lamour). Tolerada.

Sol.—10 mañana: Días impacientes y Simbad el marino (aventura oriental en tecnicolor; Douglas Fairbanks). Tolerada.

Tívoli.—4 (éxito arrollador): Locura de amor. Tolerada. Pases: 4-6,15-8,30-10,45.

Voy. — Continua 5: Carta de una desconocida y Juan Nadie (Gary Cooper).

X.—10 mañana: Lo quiso el azar (Danielle Darrieux). La bribona (Paulette Goddard).

SECCION DE ANUNCIOS POR PALABRAS

VARIOS

CENTRO Mercantil precisa urgente corresponsales, representantes, buenas referencias, toda España. Enviad 2,50 pesetas informe. CIM, San Miguel, 1. Alicante.

VENTAS

NINGUN artículo usado podrá venderse, según lo dispuesto en la legislación vigente, a mayor precio del 80 por 100 del señalado en la tasa.

RADIOS todas marcas, 15 pesetas semanales. Contado, grandes descuentos. Martín Mayor, Goya, 77.

SGCB2021

Los territorios españoles en el Mar Rojo podrían adquirir la importancia de un SIDI-IFNI

ACTUALMENTE LOS ADMINISTRA LA O. N. U. EN REGIMEN DE FIDEICOMISO

Varias sociedades españolas han solicitado el envío de expediciones científicas a Melanesia

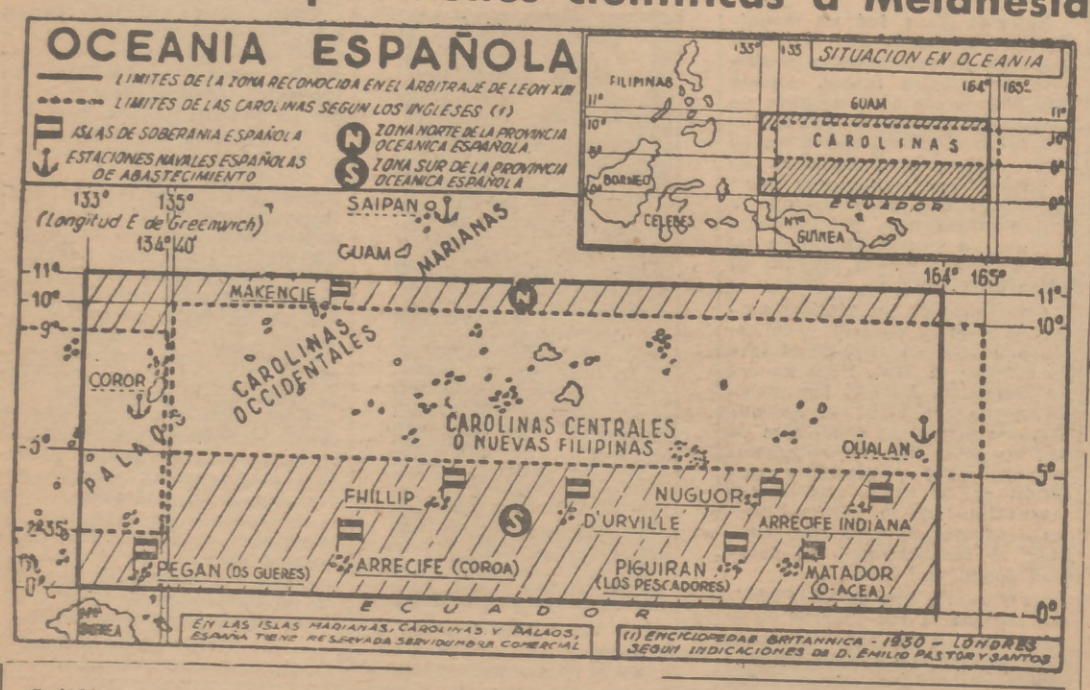

CUANDO Emilio Pastor desembarcó con Capaz en el antiatlas, no encontró más que un puñado de nómadas, establecidos en vivacs, cerca del morabito de Sidi-Ifni. Hoy Sidi-Ifni posee una población fija de 35.000 habitantes, institutos de segunda enseñanza, escuelas, instituciones civiles, etc.

—El trozo de tierra que nos corresponde en el Mar Rojo puede ser un segundo Ifni—ha precisado Emilio Pastor al periodista—. Además constituirá un magnífico punto de escala para los buques españoles que necesiten aprovisionarse en su ruta hacia la Provincia Oceánica, que se denunció en Melanesia.

Este Emilio Pastor, a quien le salen por todos los bolsillos cartas geográficas, Tratados internacionales y estaciones navales insospechadas, como a un prestidigitador acreditado, posee un continente de jurisconsulto de Indias. Se le enciende la mirada al hablar de sus archipiélagos melanésicos, sus meridianos, sus tierras desconcertantes y sus amarillentos convenios.

Lo bueno es que, al oírle, uno se siente transportado al camarote de oficiales de un vapor de ruedas del siglo pasado, donde los patilludos capitanes de fragata fumaban sus pipas con las dos manos apoyadas sobre una carta geográfica desenrollada y de azules, amarillos y rosas descoloridos, a la busca de los escasísimos trocitos de mundo que aún quedaban sin bandera.

—El año 1883, dos años antes de firmarse el Convenio con Italia por el que se nos concedía una estación naval en el Mar Rojo, el ministro de Estado, Moret, comisionó al teniente de Marina Pastorín para que adquiriera unos territorios cerca de la bahía de Assab —recapitula Emilio Pastor.

—¿Qué se ha hecho de estos territorios?

—Pertenecen a España. Fueron, efectivamente, adquiridos, y los contratos de compra y documentos anejos obran en los archivos del Ministerio de Marina. Estos terrenos, en el mismo punto del Mar Rojo donde España posee derecho a una estación naval, complementarían a ésta y en ellos se podrían establecer las factorías que pudieran hacer cobrar valor a dicha estación.

—¿Por qué se le concedió a España esta estación naval?

—El 4 de mayo de 1887 España daba fin a un canje de notas con el Gobierno italiano, al que se adhirieron los imperios alemán y austrohúngaro. Por este canje de notas España entraba a formar parte de la Triple Alianza, firmada por Alemania, Austria e Italia el 20 de mayo de 1882. Por la adhesión de España a esta triple alianza, Alemania renunciaba a la estación naval que le había sido otorgada por el protocolo de 17 de diciembre de 1885. Italia, consecuente con el acercamiento político que suponía esta adhesión, cedió a España un territorio en la costa comprendida entre Ras Garibul (Punta Centinela) y Ras Marcana, en la bahía de Assab, a dos millas del poblado de este nombre.

—¿Cómo se legalizó esta cesión?

—Fué firmada en nombre de Su Majestad el Rey de Italia por su ministro F. Crispi, con fecha de 13 de diciembre de 1883.

—¿Cuáles son las principales ventajas que se derivarán al hacer España valer sus derechos?

—La oportunidad de la denuncia es ahora inmejorable, por coincidir con la que el portavoz del Ministerio de Asuntos Exteriores hizo el 12 de enero a la Prensa extranjera sobre la soberanía española de ciertos territorios del Pacífico. Esta estación naval en el Mar Rojo es de extraordinaria importancia para la recalada de nuestros buques con derrotero a la Provincia Oceánica española. Es obvio señalar las ventajas de un punto español propio en el camino a nuestras provincias del Pacífico, entre ellas la ausencia de exacciones portuarias a otras potencias.

—¿Y su situación estratégica?

—Si el canal de Suez es la llave del Mediterráneo, la bahía de Assab, donde se emplaza la estación naval española, es la llave del canal de Suez. Explícitamente, la llave del Mar Rojo, e implícitamente la llave del Mediterráneo. La bahía de Assab está situada cerca del Estrecho de Bab-El-Mandeb, comprendida entre Ras Luma, al norte, y Ras Sintinyar (cabo de Arenas), al Sur. Ofrece excelente fondeadero y está al abrigo de todos los vientos. Posee una extensión de 16 millas de largo y más de cinco de ancho.

—¿Quién posee ahora el territorio que corresponde a España?

—Están en tela de juicio en la O. N. U., que los administra en fideicomiso, administrativamente. Estos territorios están situados en Eritrea, y según las últimas versiones, Eritrea será cedida por la O. N. U. a Abisinia, como compensación de su colaboración con la coalición aliada en la última guerra. Antes de que ello ocurra, sería el momento de que España, por medio de una nación amiga y acreditada en la O. N. U., haga valer sus derechos.

Emilio Pastor, el incansable Emilio Pastor, sigue aún investigando en archivos y documentos, y dentro de breves días, según propio anticipo que él mismo ha hecho al periodista, sorprenderá a todos con la presentación de tres puntos más, españoles, en la línea de navegación que conduce a la Provincia Oceánica.

—Me consta— ha dicho—que varias sociedades españolas afines a estos asuntos, han solicitado expediciones científicas para estudiar los archipiélagos melanésicos. He notado la gran repercusión que tuvo la denuncia de los archipiélagos en la gran cantidad de gente que se me acerca en la calle interesándose por datos de las islas. Yendo al Mar Rojo, en pocos años podríamos poseer un territorio parecido al que hoy poseemos en Sidi-Ifni; yendo a las islas oceánicas encontraríamos enorme expansión para los emigrantes españoles que hoy van a América.

Y Emilio Pastor, con la mirada de un apóstol y la dignidad de un conquistador del siglo XVI, guarda sus mapamundis y sus tratados, alejándose con el paso de un Colón a quien se comienza a comprender.

Jaime TORNER

"BERLIN NUNCA se entregará a los generales soviéticos"

Palabras del alcalde occidental

WASHINGTON, 25 (2,23 t.).—El alcalde del Berlín occidental, Ernest Reuter, en un almuerzo que le ha ofrecido el Club de Prensa Nacional, ha declarado que "Berlín nunca se entregará a los generales soviéticos porque nadie desea ser incorporado al paraíso ruso".

Afirmó que los rusos habían cometido un error al no apreciar debidamente la determinación del pueblo alemán y de las potencias occidentales. Elogió los esfuerzos occidentales, aun cuando hizo algunas censuras, tales como la reforma monetaria, que, según Reuter, se hizo con un retraso de ocho meses. Agregó finalmente que creía que el problema de Berlín se resolvería pacíficamente. (Efe.)

¿HABRA GUERRA ESTE VERANO?

Temor de que el Kremlin dé un golpe en Yugoslavia o desarrolle nuevas actividades en Grecia

LONDRES, 25 (2,19 t.).—Por segunda vez consecutiva la pregunta de si habrá guerra este verano ha sido el motivo principal de los debates en las Cámaras de los Lores y de los Comunes.

El Ministro de Relaciones Exteriores y otros estadistas esperan que el Pacto del Atlántico Norte impida la conflagración armada. Bevin ha declarado que la guerra obsesiona a los funcionarios públicos y que esto ha sido intensificado por el temor de que el Kremlin piensa dar un golpe de Estado en Yugoslavia o desarrollar nuevas actividades en Grecia. (Efe.)

La persecución RELIGIOSA en Sofía y en Budapest

EN materia tan delicada como la cuestión religiosa se impone la circunspección. Lamentamos que carezcan de ella ciertos órganos norteamericanos, pues habíamos establecido una distinción honrosa entre aquella Prensa y la británica, que, por razones inconfesables, mantiene viva su hostilidad a España. Se ha dicho que en nuestro país se ponen trabas al culto protestante y que se le persigue... Nadie que ha viajado por España puede aseverar tan imprudentes afirmaciones, de las que no les sería posible dar la mínima prueba.

La persecución religiosa, en lo que tiene de irritante, es privativa de los países satélites de Rusia. ¿Qué se ha hecho con Bulgaria, donde acaba de celebrarse la farsa judicial que descabeza la Iglesia protestante? ¿Dónde está la reacción, algo más positiva que la verbal, contra la inicua condena infligida en Budapest al cardenal Mindszenty?

No la vemos por ninguna parte. ¿Por qué no comentan esos periódicos una reciente información de Budapest? En ella el Consistorio protestante y toda la Iglesia reformada se solidariza con el Gobierno del comunista ateo Rakosi y afirma que la libertad de su culto es respetada, y ya sabemos, por noticias de Sofía, cómo se entiende el respeto por Moscú de las creencias religiosas. A nosotros no se nos ocurriría lamentar que los protestantes de Hungría contribuyeran a la persecución de la Iglesia católica en la persona de su más alto dignatario.

Hay cosas que no deben tocarse, porque afectan a sentimientos venerados. Díganos el "Herald Tribune" lo que piensa de la actitud de sus correligionarios húngaros, que, sin necesidad de proceso ni de torturas, se han sometido a la voluntad de los soviets y se suman a la persecución religiosa.

UN COCODRILO EN MADRID

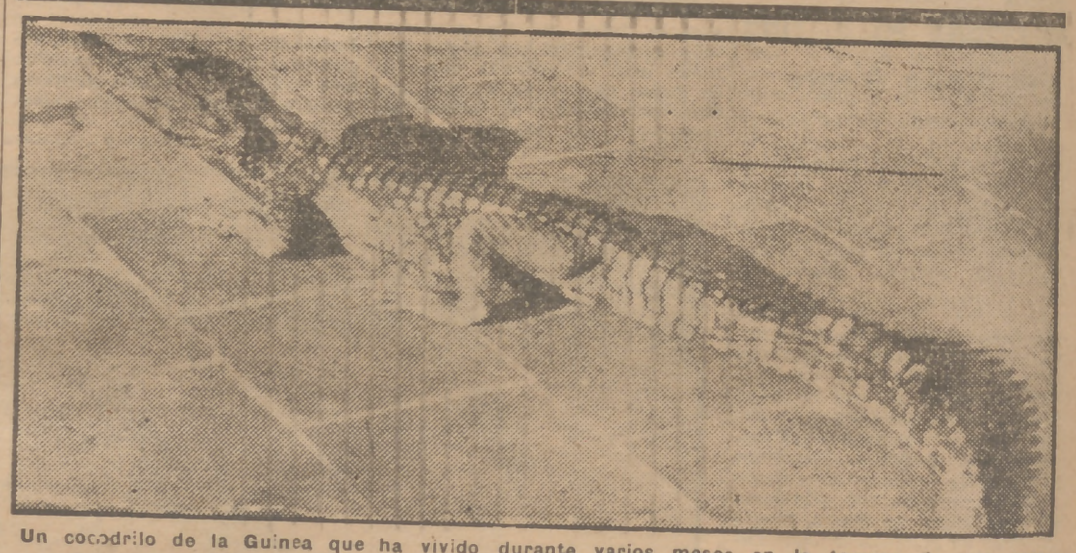

Un cocodrilo de la Guinea que ha vivido durante varios meses en la terraza de una casa madrileña.

EN ESPAÑA podía aclimatarse DESDE EL CAIMAN A LA FOCA

Un millón de avestruces domesticados producen grandes beneficios a los colonos de AFRICA

EN España existen, por lo que acabamos de oír de labios del veterinario municipal y licenciado en Ciencias Naturales don Arturo López Arruebo, posibilidades de explotar lo que en otros países de Europa ya se explota: los animales salvajes.

—¿Cómo se podría llevar a cabo esto?

—Hay tres fases, a mi modo de ver. La primera de ellas es mediante un buen Parque Zoológico, pues lo que tenemos en Madrid es un buen modelo de cómo debe de ser un lugar dedicado a todo menos al uso para que está destinado. Buena prueba de que esto es un negocio es la de que en el Extranjero hay muchos Zoos que pertenecen a particulares. Otra es el éxito de los circos que pasan por España, que obtienen pingües ganancias con la exposición de sus fieras.

La otra fase es la relativa a los beneficios que pueden obtenerse con las pieles y las plumas de muchas de las aves que en nuestro país no existen, pero que pueden existir, y la tercera fase podemos designarla de explotación científica, ya que sería este aspecto de suma importancia habida cuenta de los estudios que se realizan en las Facultades de Ciencias Naturales y en la de Veterinaria.

—Pero estas fases habrían de someterse a algún plan, ¿no es cierto?

—Así es. Primeramente habría que traer las fieras y luego hacer un Parque Zoológico en el que los animales estuvieran en condiciones. El Parque del Oeste o la Casa de Campo serían lugares adecuados para la nueva instalación. Esto en lo que se refiere para el recreo. En cuanto al plan de explotación de pieles, hay en España magníficos lugares en donde las fieras podrían ser echadas y, como es natural, con los debidos medios de seguridad, en los que los animales no se hallarían a disgusto, pues muchos de ellos se aclimatarían fácilmente a nuestro suelo, pues sabido es que España es el país de Europa que más variedades de clima produce; por ello no sería difícil que en nuestro suelo viviesen desde los los caimanes (ambiente tropical) a la foca (polar).

—¿Qué lugares serían los apropiados?

—Los llamados Parques Nacionales, tales como el existente en el Pirineo, en cuyas lagunas podrían fácilmente vivir las focas, y en sus montañas, los zorros plateados, armiños, nutrias. Los caimanes harían una vida de "pachás" en los terrenos andaluces. Otro animal fácil para nuestro suelo son los avestruces. Más de un millón de estas aves se hallan en estado doméstico en Africa del Sur y sus dueños obtienen no despreciables ganancias con las plumas. Tan sólo España y Portugal son los países de Europa en que no existen y nuestro país el Centro, Mediodía y Sur lograrían su aclimatación. Todos estos animales que le acabo de citar son por sus pieles o por sus plumas explotados en muchos lugares del mundo.

—La explotación tendrá numerosos gastos, ¿no?

—Claro está. ¿Pero usted cree que un caimán cuesta mantenerlo ocho mil pesetas? Pues en un establecimiento de Madrid hay una maleta de la piel de este saurio valorada en ese precio.

—Y sobre todo—le decimos a nuestro amable comunicante—, en último caso, a cada fiera se la podría dar dos duros y que se comprase lo que quisiera.

—Es más fácil que todo eso. Generalmente, al lado de los lugares donde se encuentran los animales feroces no se suelen instalar granjas donde se crían los elementos que han de servir de alimento. Por ejemplo, al lado de donde se hallan los zorros se cría al conejo. El zorro se come al conejo, a quien se le quita la piel y se vende, y luego se mata al zorro y se vende la piel; al caimán se le mata, se quita la piel y se hace una maleta. ¡De ocho mil pesetas!, preguntamos.

PUEBLO ★
DIARIO DE LA NOCHE
Director: JUAN APARICIO
Redacción y Administración: Narváez, 70 - Teléfono 252600

El antagonismo de Rusia y EE. UU. toma forma oficial

(*Viene de 1.ª pág.*)

antemano con claridad suficiente que cualquier ataque armado que afecte nuestra seguridad nacional será recibido con fuerza arrolladora, el ataque armado puede que no ocurra jamás."

El Pacto, cuyo texto acaba de darse a la publicidad, será firmado en Wáshington el próximo 4 de abril. Es sintomático que la fecha elegida haya sido precisamente la de la víspera de la inauguración de la O. N. U., y se hacen cábalas aquí sobre la posibilidad de que Rusia, que ha denunciado ya el Tratado como agresivo y dirigido contra ella, abandone las Naciones Unidas.

Y finalmente fijemos nuestra atención en este otro aspecto, un tanto desconcertante: el Pacto Atlántico es puramente defensivo. Su objetivo primordial es el de evitar la guerra. Pero, sin embargo, se tiene la impresión de que con su conclusión estamos mucho más cerca de la guerra de lo que lo estábamos antes de haberse concluído. En cuyo caso resulta que el tiro está saliendo por la culata. Oigamos de nuevo las palabras del ministro inglés Bevin: "Nos hemos embarcado hoy en una gran aventura", ha dicho refiriéndose al Pacto. No sabemos a qué aventura se refiere Mr. Bevin, pero es difícil eludir la sospecha de que se trata de la guerra, y más difícil aún no querer ver que el famoso Pacto es un paso bastante decisivo en el proceso de desempolvar los uniformes.

EL HUMOR VA por provincias

—¿Tú crees que se acaba el mundo?

—¡Qué se va a acabar! Nos dicen que se va acabar para cobrárnoslo después de estraperlo.

("Hoy", de Badajoz.)