

# CORREO DE MALLORCA

DIARIO CATÓLICO

REDACCION Y ADMINISTRACION  
CALLE DE LA LONJETA, 11

AÑO XVIII  
NUMERO 5719

PALMA DE MALLORCA  
LUNES 6 DE FEBRERO DE 1928

FRANQUEO  
CONCERTADO

HORAS DE DESPACHO de 10 a 1 y de 5 a 7  
TELEFONO NUMERO 200

## Flor y fruto

Frecuentemente puede comprobarse que Mallorca ha entrado ya en la corriente del turismo. De año en año crece el número de extranjeros que vienen a gozar de la benignidad de nuestro invierno. Y a esto hay que unir algo que constituye, evidentemente, un importante avance: Mallorca es uno de los puntos incluidos en los viajes de turismo por el Mediterráneo que organizan distintas Compañías navieras. Ello supone la visita de grandes contingentes de turistas que ayudarán a la divulgación de las bellezas de nuestra isla.

Ahora mismo acaban de pasar por Mallorca dos numerosas expediciones, que coincidieron en su llegada a esta isla: en el día de anteayer dos grandes trasatlánticos, el «Carinthia» y el «Oceana», estuvieron fondeados en nuestra bahía, mientras que las nutridas masas de turistas que a su bordo viajan, recorran y admiraban los bellos lugares que suelen ser visitados en estas rápidas excursiones. La impresión que unos y otros se llevaron fué excelente. Aunque fugaz, la visita fué para ellos, gratísima. A ello contribuyó, y no poco, según sabemos, el maravilloso espectáculo que nuestros campos ofrecen en estos días en que la encantadora florecencia de los almendros ha llegado a su apogeo. Es ésta, ciertamente, una de las más deliciosas e inefables bellezas que Mallorca ofrece a los turistas en la estación invernal, y ello comienza a ser para éstos una verdadera atracción. Sabemos de algún extranjero que, desde que los vió por primera vez, viene todos los años a contemplar nuestros almendros en flor, que tan exquisitas notas brindan a los ojos (y una muestra de ello, por cierto, ofrecen en este mismo número).

Y he ahí cómo ese buen árbol, el almendro, viene a ayudar también, sin que en ello piense quien lo planta, al fomento del turismo. Evidentemente, ningún otro árbol es merecedor de doble agradecimiento: sirve a los que buscan la belleza y a los que persiguen el provecho. Las flores de hoy—tema literario y tema pictórico—, que tan delicado recuerdo dejan al turista que pasa por Mallorca, serán mañana rico fruto que aportará a esta isla los no pocos millones de pesetas que figuran como la más crecida de las partidas de nuestra exportación anual.

## En el Real Colegio de la Pureza

El Canónigo Sr. Sancho pronunció hermoso discurso en el acto literario de ayer tarde

Ayer se celebraron en el Real Colegio de la Pureza, solemnes festejos para conmemorar el aniversario de la fundación de la Federación de ex-Alumnas.

Por la mañana hubo misa de Comunión que celebró el Ilmo. y Reverendísimo Dr. don Gabriel Llompart, Obispo de la Diócesis.

A ella asistieron la Comunidad de Religiosas, las alumnas y las federadas.

Por la tarde, a las cinco, tuvo lugar el acto literario-musical, cuyo programa insertamos ya en estas columnas y el que se desarrolló al pie de la letra.

Todos los números fueron muy del agrado de la numerosa y distinguida concurrencia, que premió con nutridos aplausos a todas las intérpretes, en su mayoría actuales alumnas, las cuales cumplieron a las mil maravillas sus respectivos papeles.

El Canónigo Magistral M. I. señor don Antonio Sancho, pronunció, con su proverbial elocuencia y con la galanía de frase en el peculiar, hermosísimo discurso.

Empezó diciendo que veía representadas en las salas de La Pureza a todas las alumnas y federadas de las diversas Casas que tiene esparcidas la Congregación de la Pureza, y, con la amplitud de esta mirada, les propuso un tema amplio y eficaz para alentarlas a trabajar en pro de la Federación.

En la unión está la fuerza; principio de pura filosofía y de experiencia cotidiana que puede encontrarse concretamente en los planes de Dios.

Ciertos instintos, inclinaciones, amores, son efecto del plan de Dios, que nos colocó desde un principio en un orden social.

Cuando fundó la Iglesia quiso que todos los fieles caminaran hacia la virtud y santidad, no por caminos solitarios, sino colectivamente, con

sujeción jerárquica. La Iglesia es, en este sentido, eminentemente social.

Manifestaciones de menor importancia en los planes de Dios, pero más brillantes a los ojos del mundo, son las llamadas obras sociales de la Iglesia, de las que el Sr. Sancho citó muchas de ellas.

La unión es, pues, fuerza en los planes de Dios, de donde sacamos nuestras enseñanzas.

En consecuencia, inculcó a las federadas que hicieran más y más compacta la cohesión social, que es muy cristiana, entre todas ellas, sea cual fuese la casa de la Pureza, en donde fueron educadas.

El galano discurso del Iltre. señor Sancho fué frenéticamente aplaudido.

A dicho acto literario asistió el Canónigo M. I. señor don Francisco Esteve, el director de la Federación de ex-Alumnas Rdo. don Andrés Caimari, el Rdo. don Lorenzo Llompart, y, como ya decimos, numerosa y selecta concurrencia.

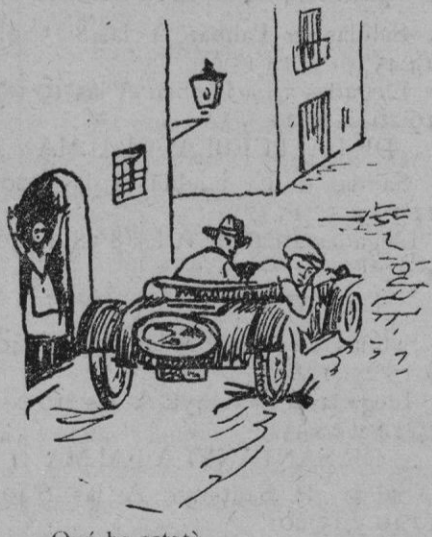

—Qué ha estat?  
—Res, un moix difunt.  
—Llástima no fos un bou i potser demanarien per noltros la creu de Beneficència.

ALMENDROS EN FLOR

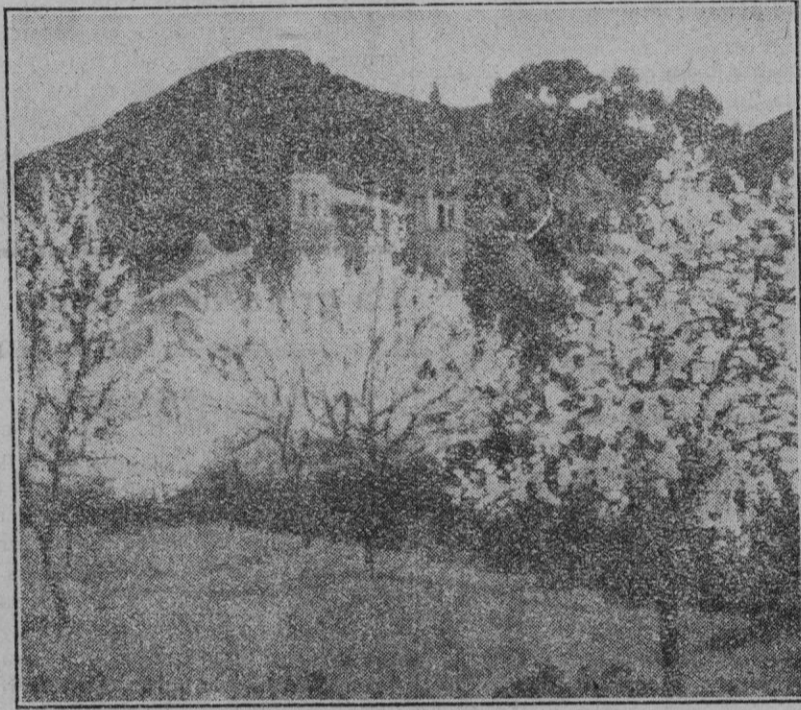

Bello cuadro en el cual el selecto pincel de Bartolomé Ferrá ha enlazado la nivea floración de los almendros con la grácil silueta del campanario de la Cartuja de Valldemosa.

## Los ventanales de la Catedral

Llegada del arquitecto don Juan Rubió y don José Granell

Ayer llegaron de Barcelona el arquitecto don Juan Rubió y don José Granell; con ellos vinieron también dos delineantes de la fábrica «Granell y Compañía».

El objeto del viaje de dichos señores es para estudiar sobre el terreno el procedimiento técnico que se ha de seguir en la fabricación de los ventanales de la Catedral.

Dichos señores, que permanecerán aquí varios días, harán pruebas con vidrios de distintas épocas (desde el siglo XIII) y de diferentes catedrales (entre ellas la de León) de los cuales traen un muestrario-copia.

Según se nos manifestó ayer, los señores Rubió y Granell han demostrado gran interés y empeño en hacer una obra digna de nuestra Catedral y atenderán las observaciones que se han hecho, haciendo las modificaciones convenientes.

Se ha invitado ya a seis fábricas españolas y extranjeras a presentar proyectos para los ventanales de la serie de las naves laterales, cuyos asuntos serán las Profecías Mesíasicas.

## De Arte

La Exposición K-diré

La Exposición de caricaturas del notable dibujante ibicenco Juan Riera «K-diré», en el «Círculo Mallorquín», en la que figuran las de nuestras primeras autoridades y gente conocida de nuestra ciudad, ha sido muy visitada durante estos días, habiéndose adquirido de las 70 caricaturas que la componen, más 30.

Felicitemos a «K-diré» por el éxito obtenido.

## La Lotería Nacional

Otro afortunado

Entre los premiados en el último sorteo figura el distinguido propietario don Claudio Marcel Siquier, que lo fué en cien mil pesetas.



Sobre el fondo del viejo olivo se destaca la cándida blancura del tierno almendro que florece por primera vez.

(Fot. M. R.)

## Del Gobierno civil

Con motivo del recurso planteado ante el ministerio del Trabajo por el Comité Paritario de Transportes Marítimos y Terrestres, contra el acuerdo de dicho Comité referente a supuestas infracciones del horario de trabajo, se ha dictado la siguiente Real orden, cuya parte dispositiva dice:

«S. M. el Rey (q. D. g.), oída la comisión interina de corporaciones, se ha servido disponer que aunque no constituye lo hecho una infracción denunciante, los patronos de que se trata habrán de observar en las faenas de carga y descarga el horario fijado por el Comité y que las excepciones de este régimen deberán ser examinadas y autorizadas por el expresado organismo paritario de transportes marítimos y terrestres de Palma de Mallorca, dentro de lo dispuesto en las RR. OO. de 15 de enero de 1920.»

## El teléfono en Alcudia

A pesar de lo que se había dicho, hoy no se inaugura el teléfono en Alcudia.

## 50 años atrás

6 Febrero.—Ayer noche fué viaticado el celoso e ilustrado sacerdote Don Miguel Maura. Acompañaban al Santísimo Sacramento un gran número de eclesiásticos, los seminaristas y algunos seglares.

## Musicales

Por causas independientes de su voluntad, el Comité Directivo de la «Asociación Bach» ha tenido que cambiar nuevamente el horario del próximo concierto de divulgación. Definitivamente se celebrará el miércoles, día ocho, a las seis y media en punto, tal como primeramente se había anunciado.

La primera audición en España de la «Sonata de Strawinsky» ha causado excelente impresión no sólo entre los aficionados de Palma, sino también en determinados círculos de Madrid y Barcelona.

A fin de evitar dificultades y aglomeraciones de última hora, como las que se produjeron en el último Concert Blanc, se ruega a los socios de la «Asociación de la Cultura Musical» y accionistas del Teatro Principal, deseosos de aprovechar los beneficios que les conceden, se sirvan solicitar, con la mayor antelación posible, las invitaciones al señor Sub-Manager de la «Asociación Bach», (Santa Clara), mediante la presentación de su respectivo título o carnet.

## La película «Mallorca»

Esta noche se darán, en Madrid, varias conferencias que recogerá la «Radio España»

Esta mañana hemos recibido un telegrama de Madrid comunicándonos que han quedado ya ultimadas felizmente las gestiones que se hacían para dar a conocer, en la Corte, la Película «Mallorca».

Añade el telegrama que, invitados por la «Radio España», esta noche, a las diez y a las doce, darán sendas conferencias, en preparación de la proyección de dicha película, nuestros paisanos D. José Tous y Maroto, don Antonio Sbert y Massanet y don Juan Llabrés Bernal.

## Casa de la Villa

El Alcalde

El sábado, el Alcalde, al recibir a los periodistas, nos manifestó que no tenía más noticia que comunicarnos que la de haber asistido a la Junta del Patronato Provincial de Monumentos y Bellas Artes que se había celebrado en la antigua Universidad de Mallorca.

Las ferias y fiestas

Según nuestras noticias, parece ser que en la reunión que hoy celebrará la Comisión Municipal Permanente se planteará la cuestión de dejar para otra ocasión la celebración de ferias y fiestas que se proyectaban celebrar esta primavera.

## El túnel del ferrocarril

En la tarde del sábado el director de la Compañía de los Ferrocarriles de Mallorca, nuestro amigo D. Ratael Blanes Tolosa, recibió un telegrama de Madrid comunicándole que se había firmado la adjudicación de las obras del ferrocarril subterráneo de la Estación al Puerto.

Es probable que las obras comiencen dentro un mes por ambos extremos.









# Avícola Perelló

Venta de huevos para incubar pollitos y aves de las razas siguientes:

Prat leonada	Campine	Plymoth barreada
Prat blanca	Wyandotte blanca	Rhoden Island Reds
Castellana negra	Wyandotte dorada	Brahma arañada
Andaluza azul	Wyandotte plateada	Langshana negra
Leghorn blanca	Orpington blanca	Cochichina
Leghorn dorada	Orpington leonada	Suses roja
Le Fleche	Orpington negra	

## Sala de incubación con máquinas «Hearson»

Venta, pedidos y detalles:

**DROGUERIA BOSCANÁ**

PLAZA DE CORT

## Servicios de la Compañía Trasatlántica

### Servicios directos

#### LINEA CANTABRICO A CUBA-MEXICO

El vapor Alfonso XIII saldrá de Bilbao y Santander el día 16 de enero, de Gijón el 17 de Coruña, el 18 para Habana y Veracruz.

El vapor Cristóbal Colón saldrá de Bilbao y Santander el día 7 de febrero, de Gijón el 8 y de Coruña el 9 para Habana y Veracruz.

Próxima expedición: El día 1.º de marzo.

#### LINEA DEL MEDITERRANEO A COSTAFIRME Y PACIFICO

El vapor Legazpi saldrá de Barcelona el día 25 de enero, de Valencia el 26, de Málaga 28, de Cádiz, el 30 para Santa Cruz de Tenerife, San Juan de Puerto Rico, La Guayara, Puerto Cabello, Iquique, Curacao, P. Colombia, Colón, Guayaquil, Callao, Mollenin, Arica, Autoragasta y Valparaíso.

Próxima expedición: El día 28 de febrero.

#### LINEA A FILIPINAS

El vapor C. López y López, saldrá de Barcelona el día 15 de febrero para Port Said, Suez, Colombo, Singapore y Manila.

#### LINEA MEDITERRANEO A BRASIL-PLATA

El vapor Reina Victoria Eugenia saldrá de Barcelona el día 28 de enero, de Almería y Málaga el 29 y de Cádiz el 31, para Santa Cruz de Tenerife, Río de Janeiro, Montevideo y Buenos Aires.

El vapor Infanta Isabel de Borbón saldrá de Barcelona el día 23 de febrero, de Almería y Málaga el 24 y de Cádiz el 26 para Santa Cruz de Tenerife, Río de Janeiro, Montevideo y Buenos Aires.

Próxima expedición el día 21 de marzo.

#### LINEA DEL MEDITERRANEO A CUCA-MEXICO ESTADOS UNIDOS

El vapor Manuel Calvo saldrá de Barcelona el día 24 de enero, de Valencia el 2, de Málaga, el 28, de Cádiz el 30, para Las Palmas, Santa Cruz de Tenerife, Santa Cruz de la Palma, (facultativa), Santiago de Cuba (facultativa), Habana, Nueva York.

El vapor Antonio López saldrá de Barcelona el día 15 de febrero de Valencia el 16, de Málaga el 19 y de Cádiz el 21 para Las Palmas, Santa Cruz de Tenerife, Santa Cruz de la Palma (facultativa), Santiago de Cuba (facultativa) Habana y Nueva York.

Próxima expedición: el día 9 de mayo.

#### LINEA A FERNANDO POO

El vapor Isla de Panay saldrá de Barcelona, el día 15 de enero para Valencia, Albacete y Cádiz, de donde saldrá el 30 para las escalas intermedias de Fernando Poo.

Próxima expedición: El día 15 de febrero.

#### LINEA RAPIDA DIRECTA ESPAÑA NEW-YORK

El vapor Manuel Arnús saldrá de Barcelona el día de, y de Cádiz directamente para Neu-York.

#### AVISOS IMPORTANTES

Rebajas a familias y en pasajes de ida y vuelta.—Precios convencionales por camarotes especiales.—Los vapores tienen instalada Telegrafía sin hilos y aparatos para señales submarinas, estando dotados de los más modernos adelantos, tanto para la seguridad de los pasajeros como para su confort y agrado.—Todos los vapores tienen médico y capellán.

Las comodidades y trato de que disfruta el pasaje de tercera se mantienen a la altura tradicional de la Compañía.

Rebajas en fletes de exportación.—La Compañía hace rebaja de 80 por 100 en los fletes de determinados artículos, de acuerdo con las vigentes disposiciones para el servicio de Comunicaciones Marítimas.

#### SERVICIOS COMBINADOS

Esta Compañía tiene establecida una red de servicios combinados para los principales puertos, servidos por líneas regulares que permiten admitir carga y pasajeros para

Liverpool y puertos del Mar Báltico y Mar del Norte.—Zanzibar, Mozambique y Capetown.—Puertos del Asia Menor, Golfo Persico, India, Sumatra, Java y Cochinchina.—Australia y Nueva Zelandia.—Ilo-Ilo, Cebú, Por Artur y Vladivostok.—New Orleans, Savannah, Charleston, Georgetown, Baltimore, Filadelfia, Boston, Quebec y Montreal.—Puertos de América Central y Norte América en el Pacífico de Panamá a San Francisco de California. Punta Arnau, Coronel y Valparaíso por el Estrecho de Magallanes.

#### SERVICIOS COMERCIALES

La Sección que para estos servicios tiene establecida la Compañía se encargará del transporte y exhibición en Ultramar de los Muestrarios que le serán entregados a dicho objeto y de la colocación de los artículos cuya venta como ensayo deseen hacer los exportadores.

## Mariano Jaquotot

Palma de Mallorca

Materiales para la construcción

Fábrica de Mosaicos Hidráulicos en Santa María (Mallorca)

Venta de azulejos y demás materiales para la construcción.

Bovedillas de 40 y 50 cm. a 24 y 30 ptas. el cien  
Perejil 11 y 13 **Teléfono 367**

## Pensión Mayoral DE PRIMER ORDEN

Todo confort.—Agua corriente, caliente y fría.—Cocina excelente.—Situación en el centro de la Ciudad.—Salones de piano, lectura etc.—Recientemente reformada.—Establecimiento a tres fachadas

## Precios reducidos

Rambla del Centro—Plaza Real

Entrada Calle Colon, 3

Teléfono 2.907-A—Barcelona

## Persianas económicas

Las encontrará V. con solidez, prontitud y economía, si hace sus encargos a la Fábrica de Persianas de

**Jorge Mestre**

Palma, Santiago Russiñol, 25, frente al Instituto.

## Cochera para automóvil

Se alquila: Informes Moyá, 20.

## Se compraría

Un taller de carpintería y otro de herrería completos. Razón Plaza Santa Eulalia, 10.

## Vinos de mesa Oliver

De venta Sacristía de San Jaime núm. 3, callejón, y Merced, 3.

## TINTAS

Pelican, Watermann, Serorhelos Wigty y otras marcas.

Tintas especiales para estilográficas.

Imprenta La Esperanza

## CALLOS?

### Ungüento Magico

Se extirpa totalmente en tres días «callos» y «durezas», «ojos de gallo» y «juanetes» el patentado Rechazad las imitaciones.

### Ungüento Magico

En farmacias y droguerías 1'50 ptas. Por correo 2 ptas. Farmacia Puerto, P.ª S. Indefonso, 5, Madrid.

## El Caballero

Cristiano

Es el devocionario para hombres que ha tenido más aceptación. Actualmente se está vendiendo la quinta edición de 10.000 ejemplares. Contiene las misas de todos los domingos y fiestas principales, además de buen número de devociones y breves meditaciones.

Dicho devocionario tiene unas 250 páginas esmeradamente impresas sobre finísimo papel biblia, mide 10 por 15'50 cm. y abulta menos de UN centímetro.

PRECIO 3 PTAS.

De venta: Imprenta «La Esperanza»

## RECORDATORIOS

DE

## DEFUNCION

VARIADO SURTIDO - PRECIOS ECONOMICOS

De venta: Imprenta «La Esperanza»

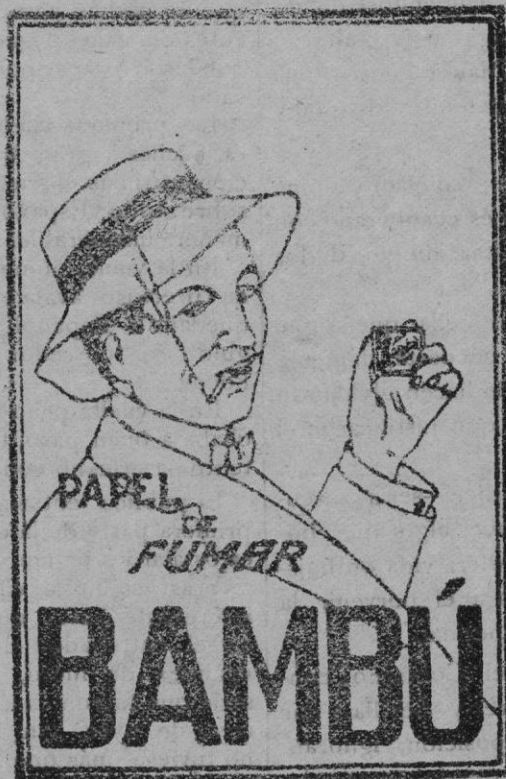

Portland Artificial "Landfort,"  
Grapier-Portland "Vallearea,"  
de la Fábrica de Cementos Vallearea

de  
**José Fradera**  
Rocalla

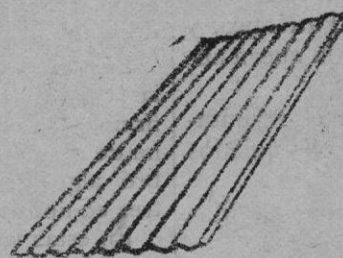

Bovedillas patentadas para la construcción de techos.  
Canalones indestructibles que no oxidan ni albean, como los de zinc, plomo, etc.  
Depósitos para agua. Depósitos para waters, muy económicos.  
Tubos para conducción de aguas.  
Todo fabricado por Rocalla a base de cemento y amianto.

## Alfredo Llompert

Avenida Alejandro Rosselló, 14

## HERBORISTERIA

Aviso al público que en la calle de Bernardo Amer núm. 27 (frente la Alfombra) encontrarán hiervas medicinales para toda clase de enfermedades.

## Se desea

un piso moderno, en sitio céntrico, propio para un matrimonio sin hijos.  
Para informes:  
Constitución, 116, 2.º

## Los telégrafos de España y sus estadísticas

Las aplicaciones del fluido eléctrico en todo el globo cada día son mayores y, como es natural, lo mismo acontece en España.

Acabamos de recibir la estadística telegráfica de nuestra nación, correspondiente al año 1926, y, como tiene extraordinario interés, vamos a dar algunos resúmenes acerca de tan interesante libro, que pasa de 300 páginas de texto, la mayoría de ellas de cuadros estadísticos. Además figuran ocho artísticos gráficos, en colores.

**Líneas.**—Miden 53.714 kilómetros, correspondiendo cerca de 42.000 kilómetros a las líneas aéreas del Estado, más de 5.000 kilómetros a las municipales y no distan mucho de 7.000 kilómetros la longitud de los cables submarinos y sus correspondientes subterráneos. La red telegráfica española expresada nos parece inferior a la que necesita nuestra nación, aun teniendo en cuenta la telefónica, que no va incluida en el aludido resumen estadístico.

El desarrollo de los hilos conductores españoles es también inferior al necesario; aquellos miden 120.635 kilómetros.

**Estaciones.**—No llegan 3.000, ya que suman 2.904, de las cuales corresponden menos de la mitad, únicamente 1.395 al Estado. Las estaciones telegráficas del Estado con servicio permanente suman 78 y las de servicio de día completo son 293.

**Aparatos.**—Asciende su número a 2.707, correspondiendo 1.887 al sistema Morse. Los aparatos rápidos, de los sistemas Hugues, Bandot, etc., nos parecen pocos.

**Despachos.**—Durante el año 1926 se cursaron más de 15 millones, y medio de despachos, ya que suman exactamente 15.673.938. De éstos, más de 9 millones y medio corresponden al servicio interior, 3 millones son de servicio internacional, no llegan medio millón los cursados procedentes de radiogramas. Las conferencias fueron 1.408.240 y los giros telegráficos de fondos pasan de un millón.

Como es natural, el número de las transmisiones eléctricas es mayor todavía y su número global asciende a cerca de 57 millones y medio.

**Personal.**—No llega todo el personal de telégrafos del Estado a 10.000 funcionarios, porque en el año 1926 el número era de 9.728. De los jefes ascendía su número a 497 y el de

los oficiales a 3.448, o sea en conjunto 3.945 funcionarios técnicos. Los auxiliares suman 1.100. Finalmente, el personal subalterno era de 4.683, correspondiendo 3.018 a porteros y repartidores, 236 a capaces y 1.434 a celadores. Con ser inferiores a los que necesitan las líneas, las estaciones y los despachos, todavía es más grave en inferioridad el de los funcionarios y urge muchísimo su aumento, como se demuestra por la propia Estadística, que venimos comentando.

**Ingresos.**—La recaudación del año 1926 apenas excede de 20 millones de pesetas. Cerca de 11 millones y medio de pesetas procede del servicio telegráfico interior; algo de más de 5 millones y medio del servicio internacional y pasa de 2 millones el producto para el Estado de los giros telegráficos.

El resto de la recaudación, que apenas pasa de medio millón de pesetas, es del servicio radiotelegráfico, del telefónico y de la venta de material inútil, venta cifrada en 2.059 pesetas.

Los despachos oficiales, los de servicio y las conferencias oficiales se elevaron, como cálculo, porque no se ingresó por estos conceptos cantidad alguna, en más de 4 millones de pesetas.

**Gastos.**—Los de personal pasan de 28 millones de pesetas y los del material, de 13 y medio millones, en junto cerca de 42 millones. Si a éstos se agregan 6 millones de pesetas por otros gastos de servicio de carácter temporal, la cifra global es cercana a 48 millones de pesetas.

**Teléfonos.**—Seguramente en la estadística de 1927 o en la de 1928 se darán cifras más completas y sujetas a plan nacional.

**Internacional.**—No hemos recibido la estadística internacional de telégrafos y, por lo tanto, no podemos presentar cifras del año 1926, pero a fin de que las lectoras y los lectores vean lo que falta todavía hacer urgentemente en España, vamos a presentar algunos datos de Alemania e Inglaterra, correspondientes al año 1925, a título de breve ejemplo:

España, 2.944 estaciones.

Inglaterra, 12.919 id.

No se incluyen en la cifra inglesa 82 oficinas de las Compañías de cables submarinos ingleses.

España, 112.460 kilómetros de hilos.

Inglaterra, 439.273 idem id.

Alemania, 557.673 idem id.

Otras obras.—También hemos recibido el «Nomenclator de conductores de la red telegráfica de España» y la última «Carta Telegráfica y Telefónica», trabajos efectuados en la Dirección, que son no menos acreedores que la citada «Estadística», del año 1926, a cordiales aplausos y felicitaciones.

Restanos dar expresivas gracias al jefe del Negociado internacional D. Joaquín Hinojosa del Valle, por sus atenciones y donativo de las expresadas obras.

Esperamos en no lejana fecha poder dar más informaciones de otros servicios y negociados de la sección de Telégrafos, una de las dos ramas de la Dirección general de Comunicaciones del Reino.

Eduardo Navarro Salvador

### Como se fabrican los huevos artificiales

En América se fabrican en gran escala huevos artificiales, mediante cuatro operaciones sucesivas.

Primeramente, para formar la yema, que se compone de una mezcla de harina de maíz, de almidón, extracto de trigo, aceite y otros ingredientes con los que se obtiene una pasta densa, la que se vierte en unos alveolos de una máquina donde adquiere la forma redonda. En otro compartimento la yema se cubre con albúmina líquida formando la clara, que toma la forma ovalada gracias a una rotación rapidísima.

El huevo así compuesto, pasa automáticamente a otro receptáculo, que queda circundado por una película muy delgada y finalmente va a parar a otro lugar para darle la cáscara, que tiene mayor espesor y resistencia que las cáscaras naturales.

Estos huevos artificiales, completamente inócuos, no se descomponen y resisten muy bien los transportes, debido a la dureza de la cáscara. En cambio, como había de suceder, distan mucho de ser tan nutritivos como los que dan las gallinas.

La falta de vitaminas, como en los naturales, les aminora notablemente su valor como elemento nutritivo comparativamente.

### Curación de la Tos

PASTILLAS J. MIRO

Espesorantes y calmantes de la Tos.  
Farmacia y Laboratorio de J. Miró  
Colón, 18, Perejil, 2.

## El Sant Evangeli

Concordia dels quatre Evangelistes

EDICION MALLORQUINA

Condiciones materiales: «El Sant Evangeli» es un bello libro que por su reducido tamaño (13'5 x 8 cm.) puede llevarse cómodamente en el bolsillo o en el bolso y está claramente impreso sobre excelente papel.

Precios en cartón: UNA peseta—En tela DOS

Depósito general: Imprenta LA ESPERANZA, Lonjeta, 11

Se halla de venta también en las librerías de GUASP (calle de Moray FRAU (calle de Jovellano) y VANRE (calle d'En Quint).

### Servicios de vapores

De Palma a Barcelona.—Lunes, a las 21; Martes, a las 21; Jueves, a las 21; y Sábado a las 21.

De Barcelona a Palma.—Lunes, a las 20'30; Martes, a las 20'30; Jueves a las 20'30 y Sábado, a las 20'30.

De Palma a Valencia.—Lunes, a las 11 y Viernes, a las 19.

De Valencia a Palma.—Miércoles, a las 12 y Viernes, a las 18.

De Palma a Ibiza.—Lunes, a las 11'00.

De Ibiza a Valencia.—Lunes, a las 22.

De Valencia a Ibiza.—Miércoles a las 12.

De Ibiza a Palma.—Miércoles a las 24.

De Palma a Ibiza.—Viernes a las 12.

De Ibiza a Alicante.—Viernes a las 21.

De Alicante a Ibiza.—Domingo a las 12.

De Ibiza a Palma.—Domingo a las 24.

De Tarragona a Palma.—Lunes a las 18'30.

De Palma a Tarragona.—Domingo a las 18'30.

De Mahón a Barcelona.—Martes y Jueves a las 18.

De Barcelona a Mahón.—Miércoles y Viernes a las 18'30.

De Mahón a Alcudia.—Domingo a las 9.

De Alcudia a Barcelona.—Domingo a las 13.

De Barcelona a Alcudia.—Domingo a las 11'30.

De Alcudia a Mahón.—Lunes a las 5'30.

De Ibiza a Barcelona.—Miércoles a las 16.

De Barcelona a Ibiza.—Martes a las 17.

De Palma a Mahón.—Jueves a las 20'30.

De Mahón a Palma.—Viernes a las 20'30.

De Palma a Ciudadela.—Martes a las 19.

De Ciudadela a Palma.—Lunes a las 19.

De Ciudadela a Alcudia.—Domingo a las 10.

De Alcudia a Ciudadela.—Lunes a las 3'50.

De Palma a Cabrera.—Martes a las 7 y Jueves a las 7.

De Cabrera a Palma.—Martes a las 14 y Jueves a las 14.

De Palma a Marsella.—Día 1.º de cada mes a las 21.

De Marsella a Palma.—Día 21 de cada mes a las 19.

De Palma a Argel.—Día 23 de cada mes a las 16.

De Argel a Palma.—Día 25 de cada mes a las 16.



**Crème Simon**

Cuidad vuestra belleza como cuidáis la salud; vuestra cara es una delicada obra de arte que debéis proteger.

**La CREME SIMON**

fabricada bajo fórmulas de reconocida eficacia, corrige todas las imperfecciones de la piel, y conserva su belleza, tersura y suavidad. Da blancura y pureza al cutis, y evita la formación de arrugas.

**POLVOS y JABÓN**

PARIS

## CENTRO DE ANUNCIOS

### M. SERRA Y BENNASAR

Exclusiva para anuncios, reclamos, comunicados, esquelas mortuorias etc. etc.

los diarios

## Correo de Mallorca

## y La Ultima Hora

Despacho: P. Sta. Eulalia núm. 10

