FIAT-SEAT

EL UTILITARIO IDEAL, AHORA MEJORADO

SEAT 600 - E

CASA DARDER

SINDICATO, 189 y ROSELLÓ Y CAZADOR, 44

Departamento de ventas

Baleares

El diario de más circulación en el Archipiélago

DEPOSITO LEGAL P. M. — 1958 | Palma de Mallorca, martes, 10 de febrero de 1970 | AÑO XXXI :-: N.º 10.141 PRECIO: 3'— PTAS.

EDITADO POR «PRENSA Y RADIO DEL MOVIMIENTO» Avenida Generalísimo, 142 — MADRID | DIRECTOR: F. JAVIER JIMENEZ GONZALEZ | REDACCION, ADMINISTRACION Y TALLERES Paseo Mallorca, 29 — PALMA

Silva Muñoz desayuna con el Presidente norteamericano

WASHINGTON.— El Presidente de los Estados Unidos, Mr. Richard Nixon, conversa con el Ministro español de Obras Públicas, don Federico Silva Muñoz, durante el desayuno presidencial en Washington. (Foto Cifra-Gráfica)

«ME COGIERON DE LA MANO Y ME ENTRARON AL CONVENTO...»

Otra vez se ha repetido la bella historia que se canta en romance. María del Carmen Herrero, de 20 años, la joven más bella de Asturias —tan bella, que fue elegida reina de las fiestas de San Mateo— dejó el mundo con todas sus pompas, para encerrarse en un convento de Olmedo. No sabemos si el viejo romance se habrá cumplido también en aquello que dice:

"Lo que mas sentia yo
era mi mata de pelo"

LOPEZ BRAVO LLEGO A PARIS

FUE RECIBIDO POR MAURICE SCHUMANN EN LE BOURGET

ENTREVISTA CON EL MINISTRO DEL INTERIOR, MARCELIN

Por la tarde conversó con el Jefe del Gobierno Francés

(Página 5)

El Córdobés, herido en Bogotá

BOGOTA.— El famoso diestro andaluz Manuel Benítez "El Cordobés", es asistido en la enfermería de la plaza Santa María de Bogotá, después de sufrir una grave cornada en la corrida de feria, con el colombiano Vázquez II y el mexicano Manolo Martínez en el cartel. El torero de Palma del Río se encuentra ya en estado satisfactorio. (Telefoto Upi-Cifra)

REUNION DE JEFES ARABES EN EL CAIRO

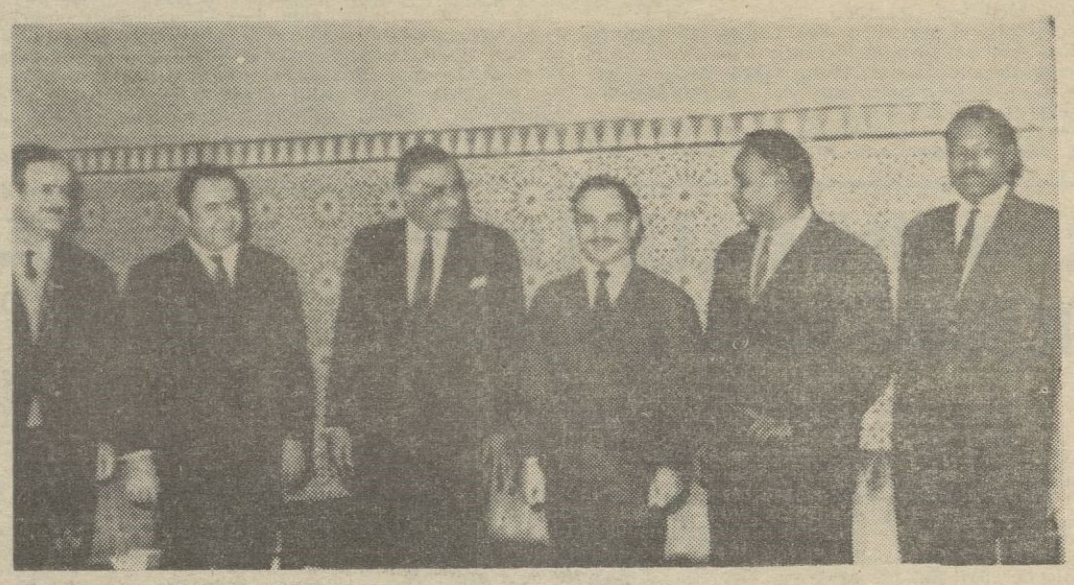

EL CAIRO. — Conferencia árabe de "Alto nivel". En la fotografía, de izd. a der.: un miembro de la delegación Siria; el Presidente sirio Atassi; el Presidente Nasser, de la RAU; el Rey Hussein de Jordania; General Gaafar el Numeira, de Sudán, y un miembro de la delegación sudanesa.— (Telefoto Cifra - Gráfica).

MERCADO COMUN

LA PROXIMA REUNION PLENARIA CON ESPAÑA SE HA FIJADO PARA LOS DIAS 24, 25 Y 26

(Página 5)

COMPRO PAPEL VIEJO

PAGO BIEN CADA CALIDAD

Dirigirse: FABRICA PAPEL. - Carretera vieja de Sineu. Km. 1'300. - Teléfono 27 07 78.

M.C.D. 2022

CASTELLON

CLAUSURA DE LA CONFERENCIA PARA LA ORDENACION PESQUERA DEL MEDITERRANEO

Presidió el Ministro de Comercio, que recogió las conclusiones definitivas

CASTELLON, 9. (Pyresa). — A primera hora de la tarde se ha celebrado en el salón de reuniones de la Casa Sindical la clausura de la Conferencia para la Ordenación Pesquera del Mediterráneo, acto que ha presidido el Ministro de Comercio, don Enrique Fontana, con el Jefe Provincial y Gobernador Civil, don José Fernández Ramírez; Subsecretario de la Marina Mercante, Almirante Boado; Director General de Pesca, señor Marsillach; Secretario General de la Organización Sindical, don Rodolfo Martín Villa; Presidente del Sindicato Nacional de Pesca, don Agustín de Bárcenas, y otras autoridades y representaciones.

El Ministro de Comercio había llegado a Castellón poco antes y fue recibido y cumplimentado por las autoridades provinciales y locales.

En el acto de clausura de la conferencia pesquera intervinieron en primer lugar el Presidente del Sindicato Nacional de la Pesca, y el Director General del Ramo.

Después habló el Secretario General de la Organización Sindical.

DISCURSO DEL MINISTRO

Cerró el acto el Ministro de Comercio, don Enrique Fontana, quien comenzó recogiendo las palabras pronunciadas por el Secretario General de la Organización Sindical. Es verdad —dijo— que hemos iniciado esta gran relación entre mi Ministerio y los Sindicatos y ello es así porque para triunfar la Administración ha de mantener relación con los administrados, con sus distintos sectores y con sus problemas. Para ello ¿qué intérprete más válido que la Organización Sindical que os recoge a todos y recoge vuestros deseos, problemas y necesidades y nos los presente perfectamente ordenados dentro de la problemática general? Después, los sectores —añadió— tienen problemas encontrados y ahí está el trabajo de la Administración. Estoy seguro de que esta relación con los Sindicatos fructificará en resultados muy buenos en el futuro para todos y cada uno de los sectores del país, y por ello agradezco la colaboración de la Organización Sindical y también las palabras de su Secretario General.

Quiero reiteraros —añadió el Ministro— mi admiración y agradecimiento por la ardua tarea que os habeis impuesto: la ordenación de la pesca en el Mediterráneo empresa ésta difícil, pero de urgente necesidad, pues la pesca en este litoral a consecuencia del progresivo agotamiento de sus caladeros y de su anárquica explotación amenazaba con su total desaparición.

Vuestro entusiasmo y vuestros estudios tienen mérito excepcional toda vez que las medidas que se adopten para mejorar los rendimientos de la pesca en este litoral, además de imponeros sacrificios, serán al principio limitados pues se requerirá tiempo para alcanzar las metas que os habeis fijado. Me consta que no regatearéis esfuerzos para la inmediata puesta en vigor del plan, en la seguridad de que el éxito será merecida recompensa por los desvelos que os habeis impuesto y habrá de servir de magnífico ejemplo para establecer análoga ordenación, tras la realización de similares estudios, en la totalidad de nuestro litoral.

Y por último, quiero terminar mis palabras con un consejo. Por encima de los reglamentos, por encima de cuantas limitaciones y prohibiciones se establezcan, debe estar siempre la decidida voluntad de que cada uno, en el lugar que le corresponda, cumpla y haga cumplir lo acordado, en el convencimiento de que sólo así este mar podrá recobrar su pasada riqueza pesquera.

Queda clausurada la I Convención de Pesca del Litoral Mediterráneo.

CONCLUSIONES

Las conclusiones de la Conferencia para la Ordenación Pesquera del Mediterráneo, son las siguientes:

—Se considera necesaria la creación de la Comisión Permanente, con un gabinete de estudios como elementos asesor, para la puesta en marcha y adecuada puntualización del Plan de la Ordenación de la pesca en el Mediterráneo. En esta Comisión estará representada la Organización Sindical.

—Se reconoce el estado de sobrepesca de la plataforma continental hasta los 50 metros, así como mayores posibilidades de explotación de los recursos en el talud, señalando que el estado de agotamiento no es el mismo a lo largo del litoral.

—Necesidad de ampliar en lo posible el area de actividad de la flota pesquera, que debe operar sobre mayores fondos y distancias.

—Renovación y reestructuración de la flota.

—Medidas para una explotación más racional de los recursos. También se estudiará e implantará la veda más conveniente para la pesca de cerco, de acuerdo con la biología de cada una de las especies y las circunstancias específicas de cada zona.

La vigilancia de la práctica de la pesca.

—Las dos últimas conclusiones afectan a la pesca deportiva, cuyas irregularidades han creado algunos problemas en distintas regiones del Mediterráneo, y a la comercialización de las capturas.

BILBAO

EL PALACIO EPISCOPAL SERA VENDIDO PARA CONSTRUIR NUEVOS TEMPLOS

BILBAO, 8. (Cifra).— Monseñor Cirarda, Obispo Administrador Apostólico de la Diócesis de Bilbao vivirá en un piso de una casa sacerdotal de una parroquia bilbaína al venderse el Palacio Episcopal operación que está a punto de ultimarse, según se dice en una carta pastoral que el Prelado dirige a los sacerdotes, religiosos y fieles seglares bajo el título de "Templos parroquiales para una Vizcaya en crecimiento".

Un total de 86.250.000 ptas ha invertido la Junta de Templos Parroquiales en los veinticinco años que lleva de vida según esta carta pastoral.

Para dar ejemplo, el Obispado de Bilbao se ha comprometido antes de que nadie, en esta empresa. Y así vendió, en 1969, un chalet en Neguri que había recibido en herencia, con cuyo importe se habilitaron cuatro lonjas en Baracaldo y Bilbao que se transformarán en otras tantas parroquias. Y al iniciarse 1970, se han ultimado los trámites para proceder a la venta del Palacio Episcopal: "Dentro de pocas semanas —dice Monseñor Cirarda— espero pasar a vivir en un piso de la casa sacerdotal de una de nuestras parroquias".

Con la venta del Palacio todos los servicios de la curia diocesana —la administrativa y la pastoral— se instalarán en un nuevo edificio de un modo funcional y el sobrante se dedicará a la obra de construcción de nuevos templos.

ANIVERSARIO DE LA MUERTE DE MATIAS MONTERO

ACTO ANTE LA LAPIDA QUE PERPETUA EL LUGAR DONDE FUE ASESINADO

Madrid, 9. (Pyresa). — Un centenar de personas, en su mayoría universitarios, se reunieron esta mañana en la calle de Víctor Pradera frente a la lápida que colocó el SEU en memoria de Matías Montero, a fin de recordar el treinta y seis aniversario de su muerte.

Varias de las personas presentes leyeron diversos textos en los que se narraba quien era, como y por qué murió Matías Montero, estudiante de quinto curso de Medicina asesinado el 9 de febrero de 1934 cuando vendía el periódico «Fe». Leídas las palabras que José Antonio pronunció junto a su tumba en el momento del entierro, el Padre Oltra, rezó un responso y un padrenuestro que fue contestado por todos los presentes.

Tras depositar una señorita cinco rosas en la lápida, todos los presentes que vestían camisa azul en su mayoría entonaron el «Cara al Sol», concluyendo el acto con los gritos de ritual.

MISA

Madrid, 9. (Pyresa). — En el Colegio Mayor «Santa María de Europa» se ha celebrado una misa con motivo del aniversario de la muerte de Matías Montero. La misa fue oficiada por Fray Justo Pérez de Urbel, y a ella asistieron la Delegada Nacional de la Sección Femenina, Pilar Primo de Rivera; el Gobernador Civil y Jefe Provincial del Movimiento, don Jesús López Cancio; el Consejero Nacional de Madrid, señor Martínez Emperador; el Procurador en Cortes don Ezequiel Puig Maestro-Amado, y numerosos universitarios y antiguos mandos nacionales del SEU. Al término de la misa se cantó el «Cara al Sol».

LEON DEGRELLE TIENE DOCUMENTACION ESPAÑOLA

A NOMBRE DE LEON JOSE DE RAMIREZ REURE

MADRID, 9. (Pyresa).— Leon Degrelle, ex jefe del partido "Rexista" belga, buscado estos días por la Policía Española, tiene Documento Nacional de Identidad español, expedido en Sevilla el seis de junio de 1957, aunque es de suponer que dicho documento haya sido renovado posteriormente.

Al parecer, el carnet de identidad de León Degrell está extendido a nombre de León José de Ramírez Reure, hijo de Eduardo y Matilde, nacido en Bovillon (Bélgica) el 15 de junio de 1911, y tiene el número 27.761.932.

SIN NOTICIAS

MADRID, 9. (Pyresa).— Hasta ahora, según comunican fuentes autorizadas, no ha sido hallado el paradero de León Degrelle. La orden dada a la policía española para que buscase a Degrelle y le conminase a abandonar el país, no ha sido anulada ni rectificada por el momento. Por tanto, si León Degrelle es hallado, se le proveerá de un pasaporte de apatrida y se le invitará a abandonar el territorio español en un plazo prudencial, que puede oscilar entre las cuarenta y ocho horas y los diez días.

Actualmente, León Degrelle no posee ningún pasaporte. Está en posesión de una documentación española, un carnet de identidad que ha usado hasta ahora, aunque no tenga derecho a ella ya que nunca obtuvo la nacionalidad española.

BARCELONA

FUNERAL POR EL ETERNO DESCANSO DE MANUEL HEDILLA

A LA SALIDA DEL TEMPLO SE CANTO EL «CARA AL SOL»

Barcelona, 9. (Pyresa).— A primera hora de la noche, en la iglesia parroquial de Santa Ana, junto a la Plaza de Cataluña, se ha celebrado un funeral por el eterno descanso de don Manuel Hedilla. Presidió el duelo el Subjefe Provincial accidental del Movimiento don Vicente Costa Ugeda y el Delegado Provincial de la Vieja Guardia, don Fernando García Teresa. Ofició el Padre José María Alba, de la Compañía de Jesús.

Después del funeral se cantó un responso, y, por último, a la salida, la concurrencia se congregó en la plaza de la mencionada iglesia, donde se cantó el «Cara al Sol».

IMPORTANTE DISTRIBUIDORA DE LIBROS

con Catálogo que comprende más de 30 Editoriales

Precisa cubrir varias plazas de vendedores en esta provincia.

COMPATIBLE CON OTRAS ACTIVIDADES

Escribir con referencias personales (edad, ocupación, estado, etcétera) al Apartado de Correos n.º 12.075 - BARCELONA.

SE CONTESTARAN TODAS LAS CARTAS

¡¡AMOR ROMANTICO!!

¡¡AMOR CINICO!!

¡¡AMOR ALEGRE!!

¡¡AMOR PELIGROSO!!

¡¡«FLINT» LE ENSEÑARA LAS DISTINTAS FORMAS DE AMAR Y ROBAR!!

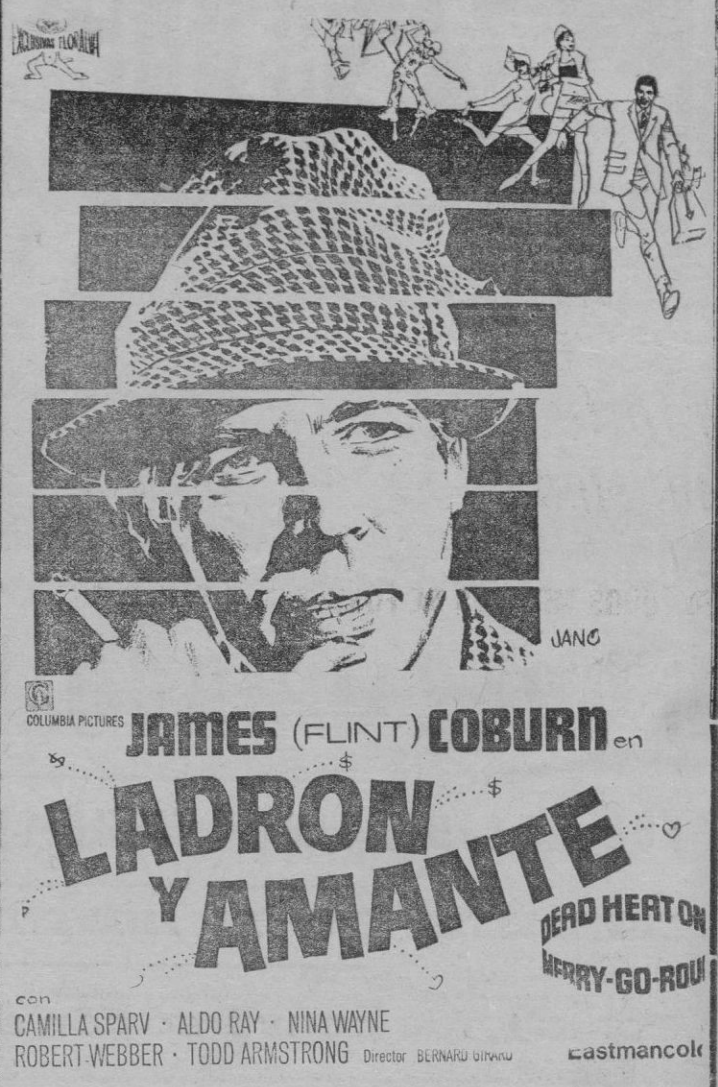

LO MAS ROMANTICO Y APASIONANTE QUE PUEDE SUCEDERLE A UNA MUJER ES SER ENGAÑADA POR ESTE HOMBRE

TEATRO BALEAR

HOY

Y de complemento SAMBA con SARA MONTIEL

AUT. SOLO MAYORES 18 AÑOS

M.C.D. 2022

EL PRINCIPE DE ESPAÑA DIJO EN BARCELONA:

«DEDICARE TODO EL ESFUERZO POSIBLE PARA QUE CATALUNA SEA MAS PROSPERA Y TODOS SUS HABITANTES VIVAN MEJOR»

Barcelona. -- "El Príncipe de España dedicará todo el esfuerzo posible para que Cataluña sea más próspera y sus habitantes vivan mejor cada día, laborando así por la grandeza de España", ha dicho S. A. R. el Príncipe don Juan Carlos en un discurso pronunciado al final de la cena de gala con que el Ayuntamiento de Barcelona le obsequió con motivo de la inauguración del "VIII Salón Náutico Internacional".

Al final de la cena, el alcalde pronunció unas palabras para expresar el agradecimiento de la ciudad de Barcelona a los Príncipes por su visita y la atención dedicada a diversas inauguraciones que han tenido lugar durante su estancia en nuestra ciudad, especialmente la del "Salón Náutico".

"Alteza --intervino a continuación el señor Samaranch, Delegado Nacional de Educación Física y Deportes-- no sólo como presidente del Salón Náutico, sino también como representante popular de más de medio millón de barceloneses, permitidme que os exprese nuestra confianza en el futuro de España, fruto de esta etapa de paz y progreso, obra material de Francisco Franco".

Por último, el Príncipe don Juan Carlos pronunció estas palabras:

"Muchas gracias señor alcalde por sus palabras de saludo y de afecto, difícilmente superable y que me llenan de emoción.

Conocéis sobradamente mi amor a Cataluña, mi interés por Barcelona y la satisfacción con que realizo estas visitas. Todas son, por desgracia, cortas, pero en cambio procuro que sean frecuentes.

Aprovecho esta ocasión para expresar públicamente mi admiración por los tres factores que considero constituyen la esencia de esta región.

Sus hombres que, con su dinamismo, serenidad y trabajo, han creado este maravilloso pueblo.

Sus tierras, que evocan recuerdos de gloriosa historia y que hacen revivir con nostalgia las hazañas gloriosas de sus hijos.

Su fe en el porvenir, que les anima a entregarse a tareas importantes siempre con la noble aspiración de superarse para servir mejor a su pueblo.

Quiero en estos momentos felicitar al presidente y a los organizadores del Salón Náutico por esta espléndida demostración, que deja bien sentada la pujanza de esta actividad. En la exhibición de vuestras posibilidades cooperáis al desarrollo de la Industria y fomentais la vocación marinera fundamental para los hombres de España, dada la situación geográfica y la misión histórica que nos corresponde.

Estos días que he pasado con vosotros, serán para la Princesa y para mi imborrables. A todos os agradezco vuestros desvelos para hacernos grata la estancia; y a todos os felicito por las magníficas realizaciones que he podido conocer y sobre todo no puedo menos de felicitar públicamente a la corporación Municipal por la exposición "Barcelona 74" que me ha dado una panorámica de los proyectos de vuestro futuro. También dedico mi recuerdo a aquellas personas o actividades que no hemos podido visitar por falta de tiempo, pero mantengo mi promesa de que volveremos para saludarles y conocerles.

Mi pensamiento va en estos momentos a nuestro Jefe de Estado, que con mano firme y segura ha marcado el camino por donde deben discurrir los destinos de nuestra Patria.

Formulo ahora una promesa sincera que dirijo a todas las autoridades y en general a los hombres de esta querida Región, que el Príncipe de España dedicará todo el esfuerzo posible para que Cataluña sea más próspera y sus habitantes vivan mejor cada día laborando así por la grandeza de España.

Levanto ahora mi copa y os pido a todos nos unamos gritando, viva Barcelona, viva Cataluña y Viva España".

REUNION DEL CONSEJO GENERAL DE LA GUARDIA DE FRANCO

TRATANDO DE SU PROYECCION EN EL FUTURO

MADRID, 9. (Pyresa). — El Consejo General de la Guardia de Franco se ha reunido desde primeras horas de la mañana en el salón de actos del Instituto de Estudios Políticos, presidido por el Lugarteniente General, don Luis Soriano.

El Consejo General lo integran la Junta de Mandos nacional, así como los Lugartenientes provinciales de la Guardia de Franco de toda España.

En las sesiones de trabajo se ha tratado fundamentalmente sobre el futuro de la Guardia de Franco, de acuerdo con la nueva estructuración de Secretaría General del Movimiento.

Los miembros del Consejo General se reunieron por la tarde con el Vicesecretario General del Movimiento, don José Miguel Orti Bordás, con quien mantuvieron un amplio cambio de impresiones sobre diversos aspectos relacionados con la proyección de la Guardia de Franco en el futuro. Esta reunión con el Vicesecretario General del Movimiento tuvo una duración de cerca de tres horas y de desarrolló en un clima de gran cordialidad.

La sesión de clausura del citado Consejo General se celebrará mañana.

EL ACUERDO SE FIRMARA HOY EN PARIS

AVIONES TIPO «MIRAGE» SE CONSTRUIRAN EN SEVILLA Y MADRID

Madrid, 9. (Cifra).— «Probablemente mañana se firme en París el acuerdo mediante el cual aviones franceses del tipo «Mirage» se podrán construir en Sevilla y en Madrid», según han informado a un redactor de Cifra en fuentes generalmente bien informadas.

Dichas fuentes han agregado, por otra parte, «que esta operación supondrá realmente un lanzamiento de la industria aeronáutica española, ya que un cuarenta y cinco por ciento de estos aviones serán construídos en España».

PAMPLONA

Manifestación carlista contenida por la policía

TRAS UNOS MINUTOS DE FORCEJEOS Y CARRERAS

PAMPLONA, 9. (Pyresa). — Ayer domingo, sobre las dos menos cuarto de la tarde, a la salida de la Catedral, donde se había celebrado una misa de acción de gracias por el nacimiento del hijo de los Príncipes don Carlos-Hugo e Irene de Holanda grupos de jóvenes carlistas organizaron una manifestación que a través de las calles de Curia, doña Blanca de Navarra y Chapitela, desembocó en la Plaza del Castillo. Los manifestantes dieron diferentes gritos subversivos. Prosiguieron después en dirección al Paseo de Sarasate, donde fueron contenidos por la Policía Armada. Tras unos minutos de forcejeo y carreras, la manifestación terminó por disolverse a las dos y cuarto. A esta hora tanto los manifestantes como los grupos de curiosos optaron por marcharse a comer. En el Círculo Vázquez de Mella, los dirigentes carlistas y todos los que habían deseado inscribirse celebraron un banquete.

NOTA DEL GOBIERNO CIVIL

Pamplona. 9. (Pyresa). — El Gobernador Civil de Navarra, don Federico Gerona de la Figuera, ha hecho pública la siguiente nota:

"Ante los reiterados intentos de perturbación del orden público registrados estos días pasados en nuestra ciudad, este Gobierno Civil considera conveniente manifestar su firme propósito de mantener el orden público y la tranquilidad de los ciudadanos con la firmeza que cada caso requiera; toda vez que las manifestaciones en la vía pública no son camino adecuado para la resolución de ningún problema, los cuales deben ser enfocados y resueltos por los cauces que nuestro ordenamiento jurídico tiene establecidos.

Quiero con esto pedir al pueblo de Pamplona la cordura y sensatez, sentido de la responsabilidad y civismo que siempre han demostrado todos los navarros, pidiendo para ello su colaboración con mi ofrecimiento ya reiterado y sincero de servir a Navarra".

DONATIVO DE 14 MILLONES Y MEDIO DE PESETAS

DE LOS TRABAJADORES BARCELONESES A LOS MUTUALISTAS AGRARIOS ANDALUCES

AFECTADOS POR LAS RECIENTES INUNDACIONES

Madrid, 9. (Pyresa). -- Un cheque por importe de catorce millones y medio de pesetas ha sido entregado hoy al Ministro de Trabajo, don Licinio de la Fuente, por una representación de la Asamblea Provincial de Mutualidades Laborales de Barcelona, presidida por su titular, señor Moya Clua, y su Vicepresidente, señor Calvo. El importe de este cheque va destinado a atender las necesidades de los trabajadores agrícolas afectados por las recientes inundaciones en las provincias andaluzas.

En el momento de hacer la entrega, el señor Moya Clua pronunció unas palabras ante el Ministro en las que, después de agradecer la estancia en Barcelona del señor de La Fuente, manifestó que hacía entrega de aquel donativo en representación de más de un millón de mutualistas de Barcelona, como prueba de solidaridad de aquellos mutualistas, que quieren agradecer de esta forma el gesto que con ellos se tuvo durante las inundaciones del Vallés. El señor Moya Clua aclaró que cuando las inundaciones devastaron aquella zona barcelonesa, todas las Mutualidades de España concurrieron en ayuda de Cataluña, y que, precisamente, de aquella ayuda sobraron trece millones de pesetas, cantidad que hoy devuelven en auxilio de los mutualistas andaluces. Añadió que dicha cantidad iba destinada, por acuerdo unánime de la Asamblea Provincial de Mutualidades, a remediar las necesidades presentes de los trabajadores agrícolas, como prueba de solidaridad de todos los trabajadores españoles.

A estas palabras contestó el señor de La Fuente para agradecer el ejemplo de solidaridad que con aquel acto se daba, ya que era obra de justicia y expresión rotunda de lo que es la base de la Seguridad Social.

Terminado el acto, el Ministro departió con los representantes de las Mutualidades de Barcelona a los que reiteró el agredecimiento por la entrega de aquel donativo.

INTERCOMUNICACION SOLIDARIA

Los fondos de 14.418.410 pesetas que los trabajadores barceloneses han donado a los mutualistas agrarios de Andalucía afectados por los temporales son resto del fondo de asistencia que los trabajadores de toda España enviaron a los barceloneses con motivo de las trágicas inundaciones del Vallés. Aquel resto, que ascendía a 12.931.999 pesetas se ha incrementado con los correspondientes intereses que han sumado hasta la cifra ahora entregada.

TAGOMAGO

ESTA NOCHE ES LA DEL

«ULTIMO DIA» DE CARNAVAL

GRAN «SHOW» Y BAILE CON

«LOS TALAYOTS»

TICKET CONSUMICION Y ENSAIMADA CON «TAJADAS»: 200 PTAS.

AUDITORIUM - MAÑANA - 22 H.

MAURICE EL GRAN CELLISTA

GENDRON

Y al piano: RAMON COLL

EXTRAORDINARIO RECITAL DE CELLO Y PIANO

PRESTIGIADO FONDO DE INVERSION MOBILIARIA

BUSCA EN PALMA DE MALLORCA

DELEGADO

SE EXIGE:

— Preparación económica-financiero-comercial
— Edad no inferior a 30 años
— Experiencia comercial, responsabilidad y dinamismo.

SE OFRECE:

— Incorporación a Empresa de prestigio nacional
— Ayuda publicitaria en sus gestiones
— Formación específica por parte de la empresa
— Ingresos medios de 500.000 a 600.000 pts. anuales.

Interesados escriban con detallado «curriculum vitae» al núm. 841 - Apartado 6.100 - MADRID.

EXCURSIONES DEPORTIVAS DE FIN DE SEMANA EN AVION ESPECIAL CON EL R.C.D. MALLORCA

MALAGA Y GRANADA

Salida, 7 de marzo, 10 horas
Regreso, 8 de marzo, 24 horas
Visitando Málaga y Costa del Sol.
Almuerzo en el Hotel Don Pepe (Meliá) - MARBELLA
Alojamiento en Granada hotel primera categoría.

Días 21 y 22 de Marzo: BARCELONA
Alojamiento en el Hotel CRISTAL
Días 4 y 5 de Abril: MADRID
Alojamiento en el Hotel ECUESTRE
Días 18 y 19 de Abril: GALICIA Y RIAS BAJAS
Alojamiento en el Hostal de los REYES CATOLICOS

MADRID

Combate de boxeo URTAIN - WEILAND
Salida, 13 de Marzo, 14 horas
Regreso, 14 de Marzo, 8 horas
Entradas garantizadas.

Información en **Viajes POLITUR** - A. G. T. 85

PLAZA WEYLER, 3 - Teléfonos 210614 - 210615

M.C.D. 2022

MADRID

Una niña de 12 años muerta por salvar la vida a un niño de 4 años

CONSIGUIO APARTARLO DE UN CAMION, PERO ELLA FUE APLASTADA CONTRA SU CASA

Madrid, 9. (Cifra). — Una niña de doce años murió por salvar la vida de un niño de cuatro años, a quien consiguió apartar de la trayectoria de un camión que se deslizaba por una cuesta, aunque sin embargo ella resultó aplastada por el vehículo contra su propia casa, según informa hoy la «Hoja del Lunes».

Cuando un camión sin conductor se deslizaba incontrolado por una cuesta, Isabel Navarro Cortijo vio que el vehículo iba a aplastar al pequeño Santiago Torrijos Torrijos. Isabel salió corriendo y consiguió apartar al pequeño de la trayectoria del camión, aunque ella quedó aprisionada por la caja del vehículo contra las puertas de la misma casa en que habitaba, en la calle de Consuelo de Lorenzo número 7, del barrio de Monte Carmelo, en la Colonia de La Coma.

Isabel fue trasladada inmediatamente a la residencia de «La Paz». Por el camino, pese a los dolores que debía sentir, repetía a una hermana y a su madre que la llevaban «he salvado al niño, he salvado al niño». Horas después de ingresar en la clínica fallecía.

El suceso se produjo cuando el conductor de un camión de reparto de bebidas refrescantes dejó el vehículo estacionado en la parte superior de una cuesta, al parecer con el freno de mano y una velocidad metida, mientras descargaba unas cajas. El camión comenzó a deslizarse por la pendiente, al final de la cual se encontraba la casa donde vivía la víctima.

Isabel Navarro estudiaba quinto curso de Primaria en las Escuelas de San Rafael Arcángel. «Era una niña muy alegre y despierta, a quien todas sus compañeras tenían gran afecto por su ingenio y simpatía», ha dicho su profesora.

PAREJA DE NOVIOS AGREDIDA

Madrid, 9. (Pyresa).— Un joven de veinte años, Justo Gómez Rojo, con domicilio en la calle Alfaro, número 14, ha ingresado en estado muy grave en la clínica de «La Paz», después de ser brutalmente apaleado en la cabeza, cuando en compañía de su novia, transitaba por las cercanías del cementerio de San Isidro.

Los autores de la agresión fueron detenidos, poco después, por miembros de la Policía. Se trata de una banda de seis muchachos cuyas edades oscilan entre los 17 y los 19 años, al parecer, delincuentes habituales.

Los jóvenes agredidos se dirigían al domicilio de ella cuando fueron asaltados y robados en un descampado existente en las proximidades de la citada necrópolis.

Tras dar varios golpes en la cabeza de Justo e intentar forzar a Mercedes, la banda de delincuentes se dio a la fuga. La pareja fue llevada al equipo quirúrgico de la calle General Ricardos. En estado comatoso el joven fue trasladado con toda urgencia a la clínica de «La Paz», donde continúa hospitalizado.

HOMICIDIO

Teruel, 9. (Cifra) — El vecino de Monreal del Campo, Raimundo Gil Guillen, de 33 años, soltero, fue hallado muerto en la pasada madrugada, en la calle Rocamora de la mencionada localidad a consecuencia de un tiro de escopeta.

Al parecer, la víctima había discutido violentamente en un bar, con el también vecino de Monreal del Campo, Antonio Latorre Latorre, de 42 años, e igualmente soltero. Tras la discusión, Antonio marchó a su casa, tomó la escopeta y aguardó la salida del bar de Raimundo, contra el que disparó, causándole la muerte.

El homicida fue detenido poco después por la Guardia Civil.

«Así» de bien a sus 15 añitos

(Viene de la página 16)

zás por timidez. Habla bajísimo, y muy poco.

—¿Quince años, de verdad?

—Ni uno más, ni uno menos.

—Eso del cine, ¿cuándo y cómo le entró?

—Cuando tenía trece años. Estudié en la Escuela de Arte Dramático y ya pertenezco al "British Equity Association" (especie de nuestro Sindicato del Espectáculo o algo así). He intervenido ya en dos películas "Smashing bird i used to know" y "All the right noises". Esta de "Sin un adios", será la tercera. Roger Vadim me ha propuesto un interesante papel para una otra película.

—¿Qué le parece Raphael como cantante, como actor, como persona?

—Como persona apenas le conozco, pues sólo hemos tenido breves encuentros en Barcelona. Como cantante es una maravilla, cosa reconocida tanto en España como en Londres o en Nueva York o en Bonn. Como actor, se desenvuelve estupendamente. Y aunque he dicho que como persona no le conozco bien, todo el mundo me dice que es una de esas personas que inmediatamente se hacen querer por todo el mundo. Que lleva consigo la simpatía como un don innato. Y yo lo creo.

—¿A las órdenes de qué otro director —aparte Vicente Escrivá— le gustaría trabajar?

—Con Kent Russell y con Fellini.

—¿Y con Tony Richardson?

—Le admiro... pero no me ilusiona trabajar con él. El "free-cinema" sólo me gusta como espectadora.

Su padre es un famoso decorador londinense, descendiente de españoles. Es Lesley, graciosa minifalda, bototipo "ye-yé" nacido en el tas altas, y pamela, es el proseno de la burguesía londinense pero pasada al imperio de Mary Quant. ¡Ah, qué decepción!: tiene novio. Así que...

ZARAGOZA

Acusándose de ser el primer pirata aéreo del mundo, se presentó a la policía

Zaragoza, 9. (Cifra). — Moralmente destrozado, sin un céntimo en el bolsillo y, al parecer, arrepentido, un hombre que se ha presentado como autor de un secuestro aéreo realizado el 21 de febrero de 1968, se ha presentado esta tarde a la Policía Militar norteamericana de la Base de utilización conjunta de Zaragoza. En su pasaporte constaba el nombre de Lawrence Malhon Rhodes, aunque también dijo que familiarmente le llaman Larry Rhores.

Presentaba un aspecto deplorable por el frío y privaciones sufridos estos últimos días. Estaba derrotado, cansado y desengañado de todo. Quería volver a los Estados Unidos, pero tenía mucho miedo.

CONFIRMADO

Zaragoza, 9. (Cifra). — Lawrence Malhon Rhodes fue, efectivamente, el secuestrador del avión "DC-8" al que en vuelo de Chicago a Miami (USA) obligó a dirigirse a La Habana.

Así lo han confirmado al corresponsal de "Cifra" en círculos allegados a la zona norteamericana de la Base de utilización conjunta de esta ciudad.

Aseguran dichas fuentes que la confirmación ha sido realizada mediante mensajes cruzados entre la Base, Embajada Norteamericana en Madrid y las correspondientes autoridades en Washington.

El avión de la "Delta Airlines", llevaba siete tripulantes y ciento dos pasajeros a bordo. Lawrence Malhon Rhodes, empuñando un revólver tomó a una azafata del avión como rehén.

El piloto del avión, obligado por el secuestrador, dirigió el aparato al aeropuerto de La Habana, en donde sólo él abandonó el avión. Tanto los ciento dos pasajeros como la tripulación del aparato pasaron tres horas en el aeropuerto "José Marri", al cabo de las cuales las autoridades cubanas ordenaron la salida del avión con destino a Miami.

Radio "La Habana", en una de sus emisiones, informaba después del secuestro sobre la identidad del joven norteamericano, diciendo que se trataba de Laurence Roberts, natural de San Petesburgo (Florida), y de 29 años de edad.

Por su parte, el "F. B. I." hacía público que Laurence Roberts era un fugitivo de la justicia de Virginia, que estaba siendo buscado por robo.

Llegó «Raphael»

(Viene de la página 16)

Lo tengo apuntado en alguna parte. Lo cierto es que se venderá en casi todas las televisiones de color en el mundo. Imagínate que propaganda

—Tus sonados recitales en el «Palacio de la Música» ¿Se volverán a repetir?

—Pues sí. Esto no da ningún beneficio económico, pues los gastos son increíbles. Tanto como presentar una temporada de ópera. Pero esto es un capricho personal mío. Alguno había de tener, a estas alturas, digo yo. En diciembre, presento otro. Con sorpresas.

—¿Qué sorpresas, Raphael?

—Si te lo digo, ya no será sorpresa para nadie. ¡já! Te he hecho polvo. A que sí. A que no te esperabas esta salida.

—Sé bueno, y suelta un poco de prenda.

—Pues mira, entre otras cosas tendré un acompañamiento de coro de treinta cantantes todas negras. Y además, la mayoría gordas, pero que parecen un coro de ángeles cantando. También habrá coros en algunas de las canciones de la película que empezamos mañana. Y escenas de gran espectáculo con fabulosos ballets. Algo formidable.

—¿Qué cantarás en «Sin un adiós»?

—Nueve canciones, y largas. «Esta es mi vida», «La rosa de los vientos», «Si me quieres dímelo», «Como quisieran verme las mujeres»...

—¿Cómo quisieran verte?

—¡Ah, yo que sé! No seas tonto. Esto es el título de una canción. También habrá «Balada de la trompeta», «Yo amo», «Aleluya» y «Sin un adiós». ¡Ah, y la titulada «Canto a Chopín»! el tema musical es la «Fantasía improntu» del genial compositor con una maravillosa letra de Rafael de León. Tendrá como fondo la Cartuja de Valldemosa, la celda, etc.

—Recientemente, por votación, miles de niños de España te han dado el premio a la popularidad.

—«El aro de oro», exactamente. Es para mí el mejor premio que he recibido en mi vida.

Raphael dice que tiene hambre, que si le pueden servir un bocadillo de lo que sea. Le esperan actuaciones personales en Las Vegas. El avión ha terminado por gustarle: «A ver, ya me dirás, me paso media vida volando... dieciocho vuelos trasatlánticos llevo hechos ya... en cambio ir en coche por la carretera me pone la piel de gallina. Tuve que hacer una gala en Bilbao y viajé en coche de noche, desde Madrid. Llegué totalmente afónico de los sustos y sobresaltos del trayecto. Había perdido totalmente la voz. Imagina que papeleta».

Raphael sigue contando cosas, perdido ya en el barullo de contratos y actuaciones pendientes en el plazo de unos meses. Es el joven que sin duda millones de «fans» admiran, y la imagen por muchos tan envidiada y deseada del que ha triunfado, y sigue en la cumbre. A sus veinte y pocos años, tiene la fama, la admiración, el dinero... y sin embargo, ya ven ustedes, «efectivamente» produce la vaga impresión de ser un muchacho vulnerable, íntimamente sólo, náufrago en la vertiginosa vida que vive, es un decir. ¿Qué piensa de sí mismo, del mundo, de la gente.. Raphael cuando se queda al fin solo, por unas pocas horas, en la habitación de su hotel de cualquier ciudad de cualquier país, cuando ya es Rafael con «f» y no con «ph», y ha rezado sus tres Avemarías? No se lo preguntamos. Pero lo adivinamos perfectamente: ahuyenta los negros pensamientos pensando en la tarea que le aguarde al día siguiente, y de puro rendimiento y cansancio, se queda dormido.

¡¡HERNIADOS!!

HERNIGAY ha conseguido fabricar un aparato ligero, sin flejes, ni hierros, ni cueros, ni hebillas, ni enganches, pudiendo bañarse, lavarlo y dormir con él si el caso lo requiere. Usándolo el paciente se siente seguro por adaptarse a sus hernias y contenerlas con comodidad. Colocación fácil y rápida. A medida y bajo molde, para ambos sexos, bajo prescripción facultativa. Patente 135.539. HERNIGAY; Padilla, 177; BARCELONA. Consulte a su médico. (C.P.S. 3.723).

Visita en Palma de Mallorca:

La Casa HERNIGAY, atenderá a los herniados, los días 17 y 18 de febrero (martes y miércoles), en el consultorio del Doctor don Juan Solivellas; Plaza Teniente Coronel Franco, n.º 10, 1.º, de PALMA DE MALLORCA. - Visitas, de 10 a 1.

TEATRO PRINCIPAL

DIA 13, DEBUT
10'30 NOCHE
6 UNICOS DIAS

LA MAXIMA FIGURA DE LA CANCION ESPAÑOLA
Y POPULARISIMO ACTOR CINEMATOGRAFICO

MANOLO ESCOBAR

PRESENTA
SU ESPECTACULO

"COSAS DE ESPAÑA"

JOSE LUIS CARBONELL
KIKO
famoso cómico del cine y televisión
LINA Y MIGUEL
con su fabuloso ballet
MERCEDES RUIZ
tonadillera flamenca
TRINI-MARY
canción rítmica
KRISKA
fantasias mágicas
FERNANDO LEON
guitarrista
ROSY BARON
ventrilocua de rango internacional

Vestuario de Cornejos sobre figurines de ABIENZO
Decorados de Ressti sobre boceto de R. Calatayud
Dirección Musical: JOSE FONTELA
AUTORIZADO MENORES

HOY A LAS 4 TARDE
SE PONEN A LA VENTA LAS LOCALIDADES NUMERADAS PARA TODOS LOS DIAS DE ACTUACION

Aproveche esta ocasión única

LIQUIDACION DE PRENDAS Y BOLSOS DE PIEL

procedentes de nuestra FABRICA de INCA

ABRIGO ANTE	1200pts.
TRAJE ANTE	1400 "
CHAQUETON NAPA	1100 "
BOLSO BOXCALF	400 "
BOLSO SERPIENTE	550 "

Esta semana en:

Dante
MANUFACTURAS RAMIS
CADENA, 2
junto plaza de cort

M.C.D. 2022

López Bravo llegó ayer a París

FUE RECIBIDO EN LE BOURGET POR SU COLEGA DE A. EXTERIORES, SCHUMANN

Durante la jornada se entrevistó con el Ministro del Interior Marcelín y con el Jefe del Gobierno Chaban Delmas

Madrid, 9. (Pyresa). — El Ministro de Asuntos Exteriores, don Gregorio López Bravo, acompañado del Subsecretario del Departamento, don Gonzalo Fernández de la Mora, y del Presidente del Consejo Superior de Asuntos Exteriores, Embajador señor Armijo, ha salido a las 10.35 de esta mañana con destino a París.

Durante su visita oficial a la capital francesa, el señor López Bravo se entrevistará con el Presidente de la República, señor Pompidou, y con el Presidente del Gobierno, señor Chaban Delmas, así como con varios Ministros de Gabinete francés.

En el aeropuerto de Barajas, el señor López Bravo fue despedido por el Ministro de Información y Turismo, señor Sánchez Bella; Embajador Secretario General Permanente del Ministerio de Asuntos Exteriores, don Germán Burriel, Embajador de España en Londres, Marqués de Santa Cruz; alto personal del Ministerio, y representantes de la Embajada francesa.

LLEGADA A PARIS

PARIS, 9. (Efe).— Procedente de Madrid llegó esta mañana a París el Ministro español de Asuntos Exteriores, Gregorio López Bravo. En el aeropuerto de Le Bourget, le aguardaba su colega francés, Maurice Schumann, que le dio la bienvenida en nombre del Gobierno y del pueblo francés. Acudieron al aeropuerto a recibir al Ministro, el Embajador de España en París, Pedro Cortina Mauri y personal diplomático de la Embajada la Delegación en la OCDE, en la UNESCO y otros organismos internacionales.

Acompañan al Ministro el Subsecretario de Asuntos Exteriores, Gonzalo Fernández de La Mora, y el Presidente del Consejo Superior de Asuntos Exteriores, Faustino Armijo. Gregorio López Bravo inicia hoy una visita oficial a Francia de tres días, durante la cual mantendrá conversaciones con los principales dirigentes del país.

Acompañado por su colega francés, Maurice Schumann, el Ministro español de Asuntos Exteriores, abandonó el aeropuerto de Le Bourget a las 11.20 (gmt) en dirección de París. Gregorio López Bravo se trasladó a la Embajada de España donde durante su estancia en París, será huésped del Embajador Pedro Cortina Mauri

Antes de abandonar el aeropuerto de Le Bourget, ambos Ministros conversaron durante unos instantes, felicitándose mútuamente por el excelente estado de las relaciones entre Francia y España.

López Bravo y Maurice Schumann agradecieron al hasta ahora Embajador de Francia en Madrid, De Boisseson, la excelente labor efectuada en pro del acercamiento de ambos países.

DIALOGO AMPLIO Y LLENO DE SINCERA SIMPATIA

París, 9. (Del corresponsal de Pyresa, Manuel de Agustín). — La presencia en París del Ministro español de Asuntos Exteriores está dando motivo a una confirmación de amistad tan deseada como grata, y esa es la nota más importante que descuella del sinfín de conclusiones que pretenden sacar los más prestigiosos observadores. El hecho es simple y hasta elocuente por sí solo. Cuando el señor López Bravo ocupaba el puesto de Ministro de Industria recibió en Madrid la visita de que actualmente es en Francia Ministro del Interior, y lo mismo puede decirse del que hoy desempeña las responsabilidades de la cartera del Plan. Así es que nada tiene de extraño que ambos quieran agasajar en casa al que un día fue su anfitrión en el extranjero.

Idénticas o parecidas consideraciones pueden hacerse con respecto al Jefe de Gobierno Chaban Delmas y al Ministro de la Defensa, Debré. Pero ahí no termina el análisis de la «reciprocidad protocolaria». Puesto que a ella debe unirse la influencia de los intereses permanentes que impone a política de una nación y que, sin duda, rige las conversaciones «ampliadas» con la intervención de los señores Gonzalo Fernández de la Mora y Faustino Armijo que al igual de nuestro Embajador, Pedro Cortina, celebrarán en el famoso Quai D'Orsay templo de la diplomacia francesa

TEMAS

En estos diálogos va a tratarse los ya clásicos asuntos generales que figuran en los comunicados de fin de viaje En Francia los llaman «Tours d'Horizon» donde esta vez el sagaz señor Schumann ve sin duda que no se puede realizar política alguna en el Mediterráneo sin contar con España. La indunstria francesa tiene en nuestra tierra unas fábricas de automóviles «Renault» que son la segunda productora del país, que la cultura y la lengua francesa representan más de la mitad de las preferencias del censo de estudiantes y que el intercambio cultural y humano entre las dos naciones constituye una constante que aumenta a diario ampliada por las afinidades y los gustos de los dos pueblos. Evidentemente no hace falta más para que la política se adapte a la necesidad y el interés a la simpatía, trasplantando al dominio público lo que algunos hubieran querido presentar como un secreto de Cancillería.

Los periodistas se preguntan, en sus círculos informativos, si los Ministros hablarán de la compra o construcción en España de aviones, de la participación de España en el Mercado Común, de la estrategia militar en la defensa del Mediterráneo y del establecimiento de un acuerdo bilateral de largo alcance. No se sabe, ciertamente. De lo que sí se está seguro es de que durante tres días, los Ministros mantendrán un diálogo amplio y lleno de sincera simpatía, que es como únicamente se enfocan bien los problemas.

MEDIA HORA CON EL PRIMER MINISTRO

París, 9. (Efe). — Media hora exactamente ha durado la entrevista celebrada hoy, en el hotel «Matignon», entre el Ministro de Asuntos Exteriores español Gregorio López Bravo, y el Primer Ministro francés, Jacques Chaban Delmas.

El Ministro de Asuntos Exteriores español llegó a la sede del Primer Ministro acompañado por el Embajador de España en París, Pedro Cortina Mauri y fue saludado por el Jefe de Gobierno francés en el primer piso del edificio ante la prensa y objetivos de la televisión.

A la salida de la entrevista el Primer Ministro francés acompañó hasta las escalinatas del hotel Matignon a su huésped que, a las 7,30 gmt. será objeto de una recepción oficial en el Quai D'Orsay por su homólogo francés Maurice Schumann.

ENTREVISTA CON EL MINISTRO FRANCES DEL INTERIOR

París, 9. (Efe). — Veinticinco minutos ha durado la entrevista celebrada esta tarde entre el Ministro español de Asuntos Exteriores, Gregorio López Bravo y el Ministro francés del Interior, Raymond Marcelin.

El señor López Bravo acudió al Ministerio del Interior acompañado del Embajador de España en París, Pedro Cortina Mauri.

El Ministro español que ha llegado esta mañana de Madrid y que realiza una visita oficial de tres días a la capital francesa, será recibido esta tarde en el Hotel Matignon por el Jefe del Gobierno francés Jacques Chaban Delmas.

Posteriormente, López Bravo, asistirá a una recepción ofrecida en el Quoi DOrsay en su honor, por su colega francés Maurice Schumann.

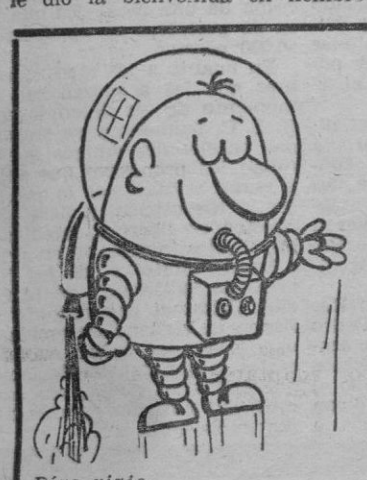

Escoja su viaje el mundo es hermoso en primavera

VIAJES ORBITA

les ofrece:

Días viaje		*Días salida marzo*	*Ptas.*
1½	Fin de semana en Andorra	Cada sábado	600
4	Costa Blanca y fallas	19	2.650
2	Monasterio de Piedra	29	1.470
4½	Andorra - Lourdes	26	2.880
4½	Cuenca - Madrid - Toledo	26	3.400
5	Navarra - Rioja	26	3.290
5	Lourdes y San Sebastián	26	3.240
5	Costa Azul-San Remo	26	4.560
6	Suiza	25	5.650
8	París en bandeja	23	5.450
9½	Italia antigua	21	7.900
5	Fallas	16	3.060
10	Dolomitas y Tirol	21	12.460
10	Italia	21	11.150
9	Semana Santa en Sevilla	21 y 22	6.8860
9	Suiza y Alta Saboya	22	9.990
4	Andorra	19 y 27	1.800
9	Galicia	22	7.760
9	Portugal y Castilla	22	8.690
5	Costa Azul	26	5.320
4	Lourdes y Valles de Arán	27	2.410
4½	Andorra	26	1.900
13	Italia	7-19-21-24 y 28	7.580
2½	Andorra	28	1.100

¿PREFIERE VD. EL AVION?

DISFRUTE LAS VENTAJAS DE LA FÓRMULA «AVIÓN + HOTEL»

Salidas diarias desde PALMA a:

PARIS	7 días	7.715
ROMA	»	8.100
BRUSELAS	»	9.250
LONDRES	»	10.200
FRANKFURT	»	8.400

etc., etc., etc.

NUESTROS CRUCEROS

CRUCERO DE PASCUA: t/n «ROMA» - Salida, PALMA, 20 marzo - Llegada, PALMA, 31 marzo. Itinerario: BIZERTA - MALTA - CATTARO - VENECIA - DUBROVNIK - CORFU - SUSA. Precio por persona desde 14.520

CRUCERO AL SOL: Salidas el 19 febrero y el 5 y 19 marzo. - Itinerario: MÁLAGA - CANARIAS - FUNCHAL. Precios desde 17.250

VII CRUCERO SEMANA SANTA: Salida, 21 marzo. Itinerario: NÁPOLES - ESTAMBUL - PIREO - VENECIA. Precios desde 17.200

CRUCERO A RUSIA: Salida, 14 de julio. Precios desde 18.400

CRUCEROS AL MEDITERRANEO ORIENTAL: Salida, 9 de agosto. Precios desde 15.700

CRUCERO AL MAR NEGRO: Salida, 24 de agosto. Precios desde 16.600

CRUCERO AL NUEVO MUNDO: Salida, 1.º de noviembre. Precios desde 34.800

¡ESTOS Y OTROS MUCHOS VIAJES!

INFORMES Y RESERVAS EN

Viajes - ORBITA

(Grupo A - Título 101)

Avda. JAIME III, 41 - Telfs. 22 70 40 (5 líneas) y 22 15 00

MERCADO COMUN

LA PROXIMA REUNION PLENARIA CON ESPAÑA SE HA FIJADO PARA LOS DIAS 24, 25 Y 26

Bruselas, 9. (Del corresponsal de Pyresa, Ignacio María Sanuy). La próxima reunión plenaria de las negociaciones entre España y el Mercado Común ha sido fijada para los días 24, 25 y 26 de este mes de febrero. En los medios comunitarios se estima que ésta será la última reunión. Tal y como se indicaba en el comunicado conjunto de la reunión anterior "las bases para un acuerdo próximo se encuentran reunidas".

En su día recogí lo esencial de este comunicado y también una declaración hecha a este corresponsal por el Presidente de la Delegación conmunitaria, Doctor Helmut Sigrist, Director General de Relaciones Exteriores de la CEE. El Dr. Sigrist dijo exactamente estas palabras, suficientemente expresivas: "Yo espero que dentro de unas semanas estaremos en condiciones de intercambiar los textos del acuerdo preferencial entre España y la Comunidad Económica Europea. La entrada en vigor de este acuerdo contribuirá, y éste es precisamente el objetivo que se busca, a un desarrollo fructífero de los intercambios entre vuestro país y la Comunidad Económica Europea".

La delegación negociadora de España, tanto en Bruselas como en Madrid, está preparando con toda diligencia esta nueva sesión plenaria, que tiene que liquidar los cabos sueltos que aún quedan por resolver y que son fundamentalmente problemas técnicos.

PROBLEMAS A EXAMEN

Se trata de los siguientes problemas: 1) Quesos. 2) Productos petrolíferos refinados. 3). Aspectos secundarios sobre el depósito previo a las importaciones y 4) Posibilidades para los vinos españoles con denominación de origen.

El punto de fricción más obstinado que en la pasada reunión fue el de los quesos. La impresión que se tiene en este momento es que cuando se reunan los negociadores el problema del queso estará virtualmente resuelto. A este propósito hemos sabido que el Embajador Ullastres estará en La Haya este martes para exponer a las autoridades holandesas el alcance real de la oferta española. Desde el punto de vista de los Países Bajos, la cuestión no puede minimizarse, ya que se trata de un producto que despierta la sensibilidad comercial; y desde el punto de vista español, una visión global del acuerdo que se negocia no parece aconsejar que se pierdan de vista los objetivos finales de la negociación, aunque tampoco permitan las circunstancias económicas españolas que firmemos en barbecho.

En cuanto a los productos petrolíferos refinados, la cifra de 750.000 toneladas ofrecida como contingente por la CEE no satisface a los españoles, ni se consideró tampoco como un tope definitivo por parte de la Comunidad, consciente de que esta cifra no alcanza a cubrir la exportación española de productos petrolíferos refinados del año 1968. Cabe esperar que estas 750.000 toneladas, ofrecidas con la idea de que sobrepasaban ampliamente las ventas españolas en el período de tiempo tomado como referencia por los expertos, sea elevada, si la CEE desea, como parece ser su propósito no sólo consolidar sino mejorar en este sector la situación de nuestras ventas.

EXPORTACION

En cuanto al tema del depósito previo, no cabe ninguna sorpresa. Las dificultades de fondo quedaron ya resueltas y ahora se tratará solamente de perfilar la fórmula aplicable a la CEE.

Por lo que se refiere a los vinos, cabe recordar que precisamente después de la última reunión negociadora, el Consejo de Ministros de la CEE aprobó los principios de una política común y de una política de adquisición de vinos procedentes de países terceros. Las líneas generales de esta política son marcadamente proteccionistas y merecen ser criticadas y discutidas, aunque no pueden ignorarse. En esencia confluyen en el punto de vista que la delegación comunitaria había mantenido y que consiste en aceptar la posibilidad de que los vinos de calidad tengan acceso al mercado comunitario, pero, como siempre, la puerta de acceso es estrecha y pasa por el doble umbral de los precios de referencia y de las tasas compensatorias. Sabiendo, pues, que las cosas son como son, aunque no nos entusiasmen, queda abierta la posibilidad de una concesión comunitaria para los vinos españoles con denominación de origen.

Esta es, en síntesis, la situación en este momento. Esta tarde el Embajador Ullastres ha recibido a los informadores españoles para hablar extensamente de la negociación. Sin entrar en detalles, nuestro Embajador ha sido categórico al referirse a las inquietudes recientes del sector ganadero en España; a este propósito ha declarado lo siguiente: "Quede bien claro que con el acuerdo que estamos negociando no se pone en peligro la producción ganadera ni ninguno de sus sectores. Consiguientemente no cabe hablar de una amenaza para la producción nacional".

El origen de estas inquietudes tiene sin duda, justificación y es perfectamente lógico que cada sector esté sensibilizado a sus intereses vitales. Pienso que lo que ha ocurrido proviene de que la información sobre las negociaciones tropiezan siempre con la discreción diplomática y también con la movilidad de las posiciones negociadoras donde el toma y daca constituye un juego normal. Si a ello sumamos la terminología comunitaria, que a veces llega a ser un verdadero argot para uso casi exclusivo de los de la casa, es fácil llegar siempre al malentendido. En el caso que nos ocupa se han referido al sector agrícola, conceptos que sólo se ha propuesto --aunque no siempre se hayan aceptado-- para el sector industrial. A ello hay que añadir simplificaciones o meros errores en el lenguaje. Por ejemplo, la expresión "participación comunitaria en las exportaciones españolas" referida concretamente a la mantequilla, se ha traducido por "aprovisionamiento en la comunidad". Es ocioso entrar en detalles. En todo caso estoy convencido de que la alarma sembrada en el sector ganadero es excesiva, aunque no excluyo en ningún caso que las relaciones de España con la CEE implicarán problemas. Sin embargo, la medida de estos problemas es y debe ser en principio congruente con el beneficio que debemos obtener del acuerdo.

El celo de los negociadores españoles, su tenacidad y su innegable pasión por los intereses de nuestro país, están fuera de duda, aunque en ocasiones el mismo juego de la negociación y las noticias que surgen en su derredor haga crecer la desconfianza, lo cual es muy humano.

¿Problemas con su silueta?

EL PROGRAMA DE CONTORNO PARA LA SILUETA DE BRIGITTE DE BERCY PUEDE ARREGLAR SU ZONA INCORRECTA SIN NECESIDAD DE AFECTAR LAS QUE YA TIENE PERFECTAS

PIERDA HASTA 15 CMS. EN POCOS DIAS PERO SIEMPRE EN EL SITIO JUSTO

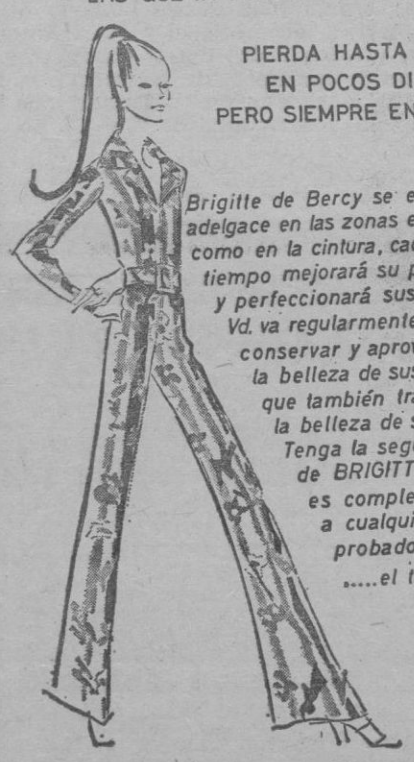

Brigitte de Bercy se encargará de que Vd. adelgace en las zonas en que a Vd. le sobran cms. como en la cintura, caderas y muslos, al mismo tiempo mejorará su pecho, alisará su cuello y perfeccionará sus hombros. Vd. va regularmente a la peluquería para conservar y aprovechar al máximo la belleza de sus cabellos. ¿No es lógico que también trate de aprovechar al máximo la belleza de su cuerpo? Tenga la seguridad de que el método de BRIGITTE DE BERCY es completamente distinto a cualquier cosa que haya probado hasta ahora. .....el tratamiento..... 50 PTS.

Brigitte de Bercy

Avda. General Primo de Rivera, 35, entlo. Abierto de 9 a 9 noche y sábados de 9 a 2 — 91 78 64

M.C.D. 2022

LA CARGA HIZO VOLCAR AL CAMION

Todo se redujo al aparato y al tremendo ruido. Ahí es nada el vuelco de tan pesado camión sobre su lado derecho y la caída contra la calzada de todo su cargamento compuesto en la mayor parte por grandes y pesados manojos de varilla de hierro. Fue providencial que en esa calle de Héroes de Manacor donde el tránsito de vehículos es tan intenso, por la que continuamente circulan coches y motocicletas emparejados, al producirse el vuelco que recoge la fotografía, nadie marchara junto al camión. De otra manera la carga hubiera aplastado a quien cogiera debajo. Hubo suerte y lo celebramos de veras.

El camión accidentado era el de matrícula PM 84.392 que entraba en la calle Héroes de Manacor procedente de Barceló y Combis. Parece ser que al tomar la curva, la carga se desplazó hacia la derecha y provocó el vuelco.

UN AUTOBUS QUE PERDIO LAS RUEDAS DELANTERAS

En otro punto de la ciudad, también durante la mañana, acaecía otro suceso que revistió igualmente espectacularidad. En Vía Alemania, frente al Instituto, un autobús de la Sociedad de Tranvías que circulaba en dirección a la Plaza de Hornabeque, fue a "detenerse" sobre el andén central tras derribar un árbol. Por causas que se consideran mecánicas, perdió las dos ruedas delanteras y sin control, de tal guisa, saltó el bordillo y clavó el morro. También aquí hubo mucha suerte. Ni coche a su altura ni peatones por el paseo. Un susto mayúsculo entre los pasajeros del autobús. Y los largos comentarios de cuantos pasaban por el lugar que se detuvieron para conocer de lo sucedido.

Y OTRO CONTRA 7 TURISMOS

Si el anterior lance captaba la atención de cuantos transitaron por Vía Alemania mientras el vehículo accidentado permaneció en el lugar del accidente, no menos espectadores se reunieron, poco antes de las once de la noche, en torno a otro autobús de la misma Sociedad de Tranvías, el matrícula 117.978 por el estropicio que ocasionó a la entrada de calle Navarra, frente al Teatro Principal. En esa curva donde tantos otros coches que circulando en dirección a Vía Roma se han llevado por delante vehículos aparcados junto a la acera y hasta farolas, arremetió el autobús citado contra el "600" matrícula de Madrid 274.014, alcanzándole de lleno por detrás y prensándolo materialmente contra el "R-10", también de Madrid 731.319. Este golpeó al "600" igualmente madrileño M-427.279 que fue a dar contra el "Simca" francés 95363-G-75 que golpeó al "Citroen" PM-114.162. La "cadena" siguió con el "600", PM-126.374 para terminar en el flamante "124", PM-135.621 ya que se encontraba un par de metros separado de su inmediato en el aparcamiento y porque le llegó ya bastante amortiguado el impulso que los anteriores recibieron del tonetazo del autobús.

Siete turismos, pues, resultaron dañados en mayor o menor grado. Por fortuna ninguno de ellos ocupado por personas.

Policías Municipales, de los coches-patrulla, acudieron al lugar del accidente para ordenar el tráfico, establecer el orden e instruir las diligencias propias del caso.

UNA "MOBYLETTE" DESAPARECIDA

Una Mobylette, de modelo antiguo, pintada de azul oscuro, desapareció el viernes, sobre las 7,30 de la tarde de delante la fábrica Buades.

El velomotor robado es propiedad del obrero de dicha fábrica, José Pérez Casanueva, el cual utiliza su vehículo como instrumento de trabajo. José Pérez vive en el Vivero, calle Casas de Son Ametler, 11, desde donde ha de trasladarse todos los días a Magalluf, donde está, en este momento, trabajando en una instalación.

Quien pueda dar razón del paradero de la Mobylette, que tenga la bondad de avisarle o telefonear a BALEARES al teléfono 235940 o bien al 215919.

PARA SU MUDANZA
CASA ROJALS
NO LO OLVIDE LE GARANTIZARA SU TRASLADO
CENTRAL EN BARCELONA:
M. CAMPO SAGRADO 21
Teléfono 241 23 26
SIETE ESQUINAS 5 Tel 212227

PEATON ARROLLADO Y MUERTO POR UN TURISMO EN LA CARRETERA DE INCA

FALLECIO EL OBRERO DE LA TELEFONICA ACCIDENTADO EL PASADO SABADO

En la noche del pasado domingo, en la carretera de Palma a Alcudia, a la altura del kilómetro 14,700, término municipal de Santa María del Camí, fue arrollado por el turismo matrícula PM—105.869 el peatón Juan Alvarez Soria, de 59 años de edad, vecino de Alaró.

Las causas del atropello se debieron al intentar cruzar la calzada de la carretera sin apercibirse de la proximidad del turismo cuyo conductor, pese a realizar lo humanamente posible para evitarlo no lo logró. Trasladado el herido a una clínica palmesana, era tan gravísimo su estado que más tarde dejaba de existir.

FALLECIO UN OBRERO

Víctima de las gravísimas heridas sufridas al caer desde lo alto del poste en el que se hallaba subido, reparando una avería, dejó de existir en las primeras horas de la mañana del pasado domingo, el obrero de la Telefónica Agustín Carmelo Calvo, de cuyo accidente dábamos cuenta en nuestra anterior edición.

DOS HERIDOS GRAVISIMOS

A las tres de la tarde, en el kilómetro 3.900 de la carretera de San Lorenzo a Son Servera se registró la violenta colisión de la furgoneta matrícula PM 115.139 conducida por Miguel Ignacio María, de 48 años de edad y llevando en calidad de acompañante a su padre Pedro Juan Ignacio, de 71 años de edad, contra el camión matrícula PM 112.238, conducido por Helio Cano Fernández, de 34 años de edad.

Ambos vehículos marchaban en la misma dirección y la furgoneta al intentar el adelantamiento, alcanzó al camión colisionando con tal fuerza que el pesado vehículo se salió de la calzada, chocó contra un árbol y luego contra una pared.

De sus ocupantes resultaron con gravísimas heridas el conductor del camión Helio Cano y el pasajero de la furgoneta, Pedro Juan Ignacio, quien dado el desesperado estado, fue trasladado a su domicilio en Son Servera.

LADRONES DE VALENCIA, DETENIDOS EN NUESTRA CIUDAD POR LA B.I.C.

De madrugada, cuando Inspectores de la Brigada de Investigación Criminal palmesana realizaban su recorrido de vigilancia, advirtieron en las inmediaciones del "barrio chino" a un grupo de cuatro hombres, jóvenes, portadores de un maletín de regulares dimensiones, cuya actitud infundió sospechas a los policías. Invitados a que se identificaran y que mostraran el contenido de aquel maletín, apareció en el interior un variado muestrario de herramientas y útiles de las que habitualmente se sirven y manejan los ladrones para la violencia de accesos y enseres.

Ni que decir tiene que al ser interrogados sobre el particular, ya de entrada comenzaron las contradicciones, en particular de dos de aquellos hombres. Para aclarar totalmente las cosas fueron conducidos a la Comisaría de Policía y allí se llegó a la plena inteligencia.

Resultaba que Julio Rosado Ramírez, de 20 años de edad, Pedro Moreno Escudero, de 19 años, ambos solteros, naturales y vecinos de Valencia, habían llegado a nuestra ciudad el pasado día 6 con ánimo de dedicarse en la isla a sus actividades delictivas. Manifestaron hallarse en libertad provisional y que en la ciudad del Turia, en unión de otros "manguerrinos", hoy día detenidos, eran autores de diversos robos, un total de 9, en distintos lugares de la ciudad y sus inmediaciones. Entre estos figura el de una industria en la que tras revolver hasta en el último rincón solo salieron con treinta pesetas halladas en un cajón de una mesa. En una fábrica de guitarras se apoderaron de 30.000 pesetas.

En cuanto a los otros dos hombres que les acompañaban en el momento de ser detenidos por la B. I. C. palmesana, se trataba de dos ocasionales amigos que ignoraban los propósitos que animaba a Pedro y Julio, por lo que al pasar a disposición judicial fueron puestos en libertad, mientras que los citados ingresaron en prisión.

Buen "olfato" el de los Inspectores de la Brigada de Investigación Criminal palmesana y meritísima la vigilancia ejercida. Gracias pues, por haber evitado los males totalmente incalculables de que hubieran podido ser capaces estos dos ladrones durante su permanencia en la isla.

ROGAD A DIOS EN CARIDAD POR EL ALMA DE

Doña Ana Prats Quetglas

Que falleció ayer, a la edad de 69 años, en Inca, habiendo recibido los Santos Sacramentos y la Bendición Apostólica.

E. P. D.

Sus afligidos, esposo Jaime Antonio Aguiló Segura; hijo Andrés; hija política Esperanza Maicas; hermanos Rafael, Miguel y Francisca Ana; ahijadas Guadalupe y Antonia; nieta Ana; hermanos políticos, sobrinos, primos y demás familia, al participar a sus amistades tan dolorosa pérdida, les ruegan la tengan presente en sus oraciones y se sirvan asistir a las exequias y funeral, hoy, día 10, a las 6'30 de la tarde, en la parroquia de Santa María la Mayor (Inca), por todo lo cual les quedarán muy agradecidos. No se avisa particularmente.

Casa mortuoria: Calle Barco, 10 (alias «Ca's Llauné»). - INCA.

El Excmo. y Rvdmo. Sr. Obispo de Mallorca, ha concedido las indulgencias en la forma acostumbrada.

ROGAD A DIOS EN CARIDAD POR EL ALMA DE

D. LUIS PEDREGAL PALMERO

Que falleció ayer a la edad de 50 años, en Palma, habiendo recibido los Santos Sacramentos y la Bendición Apostólica.

E. P. D.

Sus afligidos: esposa Magdalena Gordiola Pujol; hijos José Luis y María Antonia; hermano Gregorio; hermanos políticos, sobrinos y demás familiares al participar a sus amistades tan dolorosa pérdida, les ruegan le tengan presente en sus oraciones y se sirvan asistir a las exequias y funeral, que tendrán lugar hoy a las 6 de la tarde, en la Iglesia Parroquial de la Inmaculada Concepción (San Magín), por todo lo cual les quedarán sumamente agradecidos.

No se invita particularmente.

Casa Mortuoria: Calle Quetglas, 58, 3.º.

El Excelentísimo y Reverendísimo señor Obispo de esta Diócesis, ha concedido indulgencias en la forma acostumbrada.

ROGAD A DIOS EN CARIDAD POR EL ALMA DE

Doña María Horrach Company

Que falleció ayer, a la edad de 39 años, en Consell, habiendo recibido los Santos Sacramentos y la Bendición Apostólica.

E. P. D.

Sus afligidos, esposo Juan Parets Llabrés; hijos María, Pedro, Juana, Margarita, Catalina, Marilén, José Miguel y Juan Antonio; madre Juana Ana Company Company; padre político Pedro Parets Campins, y demás familiares, al participar a sus amistades tan dolorosa pérdida, les ruegan la tengan presente en sus oraciones y se sirvan asistir a las exequias y funeral, que tendrán lugar hoy, a las ocho de la noche, en la iglesia parroquial de Consell, por todo lo cual les quedarán muy agradecidos.

Casa mortuoria: Calle Alcudia, 45. - CONSELL. No se avisa particularmente.

El Excmo. y Rvdmo. Sr. Obispo de Mallorca, ha concedido las indulgencias en la forma acostumbrada.

ROGAD A DIOS EN CARIDAD POR EL ALMA DE

Don Pedro J. Guasp Pujol

Que ha fallecido en esta ciudad, a la edad de 80 años, habiendo recibido los Santos Sacramentos y la Bendición Apostólica.

E. P. D.

Sus afligidos, esposa Juana Pascual Rosselló; hijas Antonia y Catalina; hijo político Rafael Llabrés Mateu (funcionario del Cuerpo Especial de Prisiones); hermano político Pedro Pascual Rosselló (maestro de obras); nietos, primos, sobrinos, su fiel asistenta Catalina Simonet y demás familiares, participan su fallecimiento y que las exequias y funeral tendrán lugar hoy, martes, a las 19 horas, en la iglesia parroquial de San Pío X (calle Antillón).

Casa mortuoria: Huerto de Torrella, 13, 1.º No se invita particularmente.

Los Excmos. y Rvdmos. Sres. Obispos de Mallorca e Ibiza, han concedido indulgencias en la forma acostumbrada.

TERCER ANIVERSARIO DEL FALLECIMIENTO DE

Don José Llabrés Amengual

(INSPECTOR DE LA TRASMEDITERRANEA - FUNDADOR DEL «ALFONSO XIII»)

E. P. D.

Su esposa Mercedes Mut; hijo Rafael (Capitán del buque «Virgen de la Caridad»); hija política Isabel Valla y demás familia, agradecerán la asistencia a la misa que en su sufragio se celebrará en la iglesia de San Juan, hoy, a las 8 de la noche.

No se avisa particularmente.

ROGAD A DIOS EN CARIDAD POR EL ALMA DE

Doña Margarita Frau Carrió

(VIUDA DE MATIAS BIBILONI XAMENA)

Que falleció ayer, en Palma de Mallorca, habiendo recibido los Santos Sacramentos y la Bendición Apostólica.

E. P. D.

Sus afligidos, hijos Antonia, Matías, Margarita, Catalina, Juan, Sebastián, Magdalena y José; hijos políticos, hermanos, hermanos políticos, nietos, sobrinos y demás familiares, al participar a sus amistades tan dolorosa pérdida, les ruegan la tengan presente en sus oraciones y se sirvan asistir a las exequias y funeral, hoy, día 10, a las ocho de la noche, en la iglesia parroquial de Cristo Rey (Vivero), por todo lo cual les quedarán sumamente agradecidos.

Casa mortuoria: Calle Mirto, 20 (Rafal). No se avisa particularmente.

El Excmo. y Rvdmo. Sr. Obispo de Mallorca, ha concedido las indulgencias en la forma acostumbrada.

M.C.D. 2022

dietario

BILLETES EXTRANJEROS

RADIO • TELEVISION • EL TIEMPO

FARMACIAS • URGENCIAS MEDICAS

CRUCIGRAMA

Cupon del ciego

617

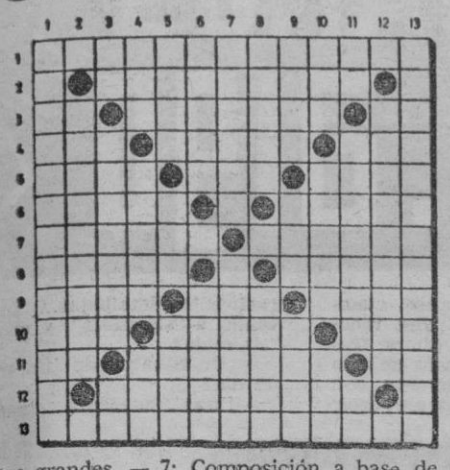

Horizontales. — 1: Redúceselo a carbón. 2: Símbolo químico. Máquina movida por la fuerza del aire. Punto cardinal. — 3: Al revés, nombre de letra. Gulusmear Nota musical. — 4: Materia. Al revés, premio literario Al revés, Ayuntamiento de la provincia de Pontevedra. — 5: Utilizar. Nivel. Boga. — 6: Coloca. Punto cardinal. Al revés vasijas grandes. — 7: Composición a base de cera. Tranquilo. — 8: Planeta mucho mayor que la Tierra. Punto cardinal. Al revés, juntar. — 9: Telilla de ciertas plantas. Al revés, letra griega. Receptáculo. — 10: Costado. Instrumento para trabajar la tierra. Al revés, tanto. — 11: Repetido, voz de arrullo. Emitirá juicio. Nota musical. 12: Punto cardinal. Trabajado. Vocal. — 13: Sencillecas.

Verticales. — 1: Relativas al crepúsculo. — 2: Vocal. Situárato. Uno. — 3: Dios egipcio. Gobernador griego. Al revés, reflexivo. — 4: Lugar de Castellón de la Plana. Tejido de lana. A revés arquitecto español del siglo XVIII. — 5: Hablado. Sujeto. Al revés, molusco gasterópodo. — 6: Al revés, nombre de varón. Punto cardinal. Al revés, isla de las Baleares. — 7: Copias. Al revés, empeño. — 8: Franjas. Punto cardinal. Al revés, decreto del sultán turco. — 9: Sujetan. Ente. Trabajad la tierra. — 10: Religiosa. Extrañas. Río de Italia. — 11, nota de la escala musical. Río del Africa occidental francesa. Al revés, nota musical — 12: Cincuenta Religiosos pertenecientes a cierta orden. Punto cardinal. — 13: Conocimientos de gran número de nombre.

Radio

RADIO JUVENTUD
'LA VOZ DE BALEARES'
(O M F M
Programa para hoy

7'55: Apertura; 8: Conexión con R.N.E.; 8,20: Con buen pie 9.10 Mientras Mallorca trabaja; 9,40: Cita en la mañana; 9,55: Escaparate de novedades; 10,05: Radio Club I; 11: Las garras del Chantaje; 11,20: Una orquesta, dos títulos; 11,30: La Cocktelera; 12. Dos uno tres ocho cuatro cero; 12,30: Cita con Bacomo; 12,40: Música 70; 13: Mensaje de amistad; 13,30: Aperitivo musical; 14: Así es la vida; 14,03: Noticiario y reportajes; 14,15: Deporte 70 y Actualidad Colombófila; 14,30: Servicio informativo de R.N.E.; 15: Por el camino de la Música; 15,30: Café, copa y puro con música; 16: Musical Chez Nouz; 16,30: Promoción; 17,30: Radio Club II; 18: Confidencias; 18,30: Festival; 19: Studio Alemán; 20: Desde la Delegación Provincial de Ciegos, retransmisión del sorteo del cupón; 20.03: Desfile de éxitos; 20,15: Radio Internacional; 20'45: Conjuntos de hoy; 21: La hora del campo y quiniela Arpón; 21,30: Noticiario: 21.40 Hogar 70; 22: Servicio informativo de R.N.E.; 22,30: Gran Musical diez treinta; 1: Cierre.

F. M. 88,8 megaciclos:

19: Studio Alemán; 20'15: Radio Internacional; 21: Bachillerato radiofónico.

RADIO POPULAR DE MALLORCA
(O. M. y F. M.)
Programa para hoy:

7: Buenos días. — Concierto matinal; 7'27: Lectura de programas; 7'30: A quién madruga... Radio Popular le acompaña; 8'00: Información nacional; 8'30: Hola; 9'20: Coser y cantar; 9'55: Asterix: 10'15: Radio Optimismo; 10'55: Destino: Ellas; 11'25: Al paso de la mañana; 12: Angelus; 12'03: Festival Juventud-70; 13'05: Nueva Frontera; 13'35: España al mediodía; 14: Baleares buenas tardes; 14'30: Información Nacional; 14'55: Cambio y Bolsa; 15: Transmite Radio Popular; 15'05: Música de sobremesa; 15'35: Disco-quiniela; 16: Saludo a Mallorca; 16'05: Club de amigos de Radio Popular; 16'45: Entre amigos; 17'20: Objetivo musical; 17'30: Discofilia; 18: Estilo; 18'30: La fuerza de amar; 18'55: Symposium; 20: Retransmisión directa del Sorteo Cupón Pro-Ciegos; 20'05: Record-Show. — Emisión en ingles y español; 21: Oración Mariana; 21'15: Meridiano del Borne; 21'45: Radio Vaticano; 21'57: Farmacias de Guardia. — Cupón Pro-Ciegos; 22: Información nacional; 22'30: Boletín meteorológico; 22'40: En la noche una guitarra; 23'05: Gran Discoteca; 24: Amigos en la noche; 1'00: Cierre de la emisión;

F. M. 97,5 megaciclos

9: Bachillerato radiofónico; 9'45: Voces de nuestros días: 10: Silbando al trabajar; 19: Radio Sur. — Emisión en sueco.

E A I 13 — RADIO MALLORCA
(O M y F M.)
Programa para hoy

Sólo en F. M.:

Bachillerato radiofónico; 16: Musical FM: 19: The Riki Lash Lazzar Show.

En ondas Media y de Frecuencia Modulada:

7: Apertura. Música al despertar; 7'20: Santo Rosario y Noticiario Católico; 7'57: Matinal Cadena Ser; 9'30: Programas del día; 9'40. Paco Ruiz, detective privado; 10:Cita con la radio; 11'20: Viaje a las estrellas; 11'45: Club Bacomo; 11'50: Adivine la sopa; 11'55: Servicio Meteorológico Nacional; 12: La hora del Angelus; 12'05: Los favoritos; 12'20: Ritmos al sol; 12'30: Mediodía Cadena Ser; 13'10: Pasarela de la actualidad musical; 13'50: Hoja de calendario; 14: Hora exacta. Palma hoy; 14'05: Torneo en microsurco; 14'15: A cada cual lo suyo; 14'30: Radio Nacional de España; 14'50: Información local; 15: Carteleras; 15'10: De lo bueno, lo mejor; 15'40: Pequeño concierto de sobremesa; 16: Más allá de las estrellas Galería breve; 16'30: La sangre de Yberon; 17: El valle de las viudas. Galería breve; 17'30: El precio del honor; 18: Bimbo presenta; 18'15: Atrévete a ser joven; 18'30: El jorobado: 17: Extraño poder. Galería breve; 17'30: Nuestros amigos. Ondas infantiles; 20: Hora exacta. Santoral para mañana; 20'03: Cuchi Cuchi y yo; 20'20: Nodo de los deportes; 20'30: La Dolores; 21: Selecciones operísticas: La sonámbula; 22: Radio Nacional de España; 22'30: Irma Vila y su mariachi; 23: Premio Holanda; 23'30: Selecciones a la guitarra: Renata Tarragó; 24: Mallorca: hora cero; 1'00: Programas para mañana y cierre emisora.

Religiosas

CULTOS PARA MAÑANA

Miércoles de Ceniza. Empieza la Cuaresma. Ayuno y abstinencia de carne.

Nuestra Senora de Lourdes. *Turnos de Adoración solemne al Santísimo Sacramento:*

—En la Iglesia de Santa Clara, empieza un Triduo de XL Horas dedicadas a Nuestra Señora de Lourdes.

A las 7 ,30 de la mañana. Misa cantada. A las 12, hora en que tuvo lugar la Aparición, se celebrará una Misa rezada.

Por la tarde a las 3.. exposición del Santísimo. A las 7. Santo Rosario ejercicio y reserva de S. D. M.

—En las MM. Reparadoras, a las 8, Misa y exposición del Santísimo Sacramento. Por la tarde, a las 6, bendición, reserva de S. D. M

—En el Centro Eucarístico, a las 8, Misa y exposición del Santísimo Sacramento. Por la tarde a las 7.30, bendición, reserva de S. D. M. y rezo del Santo Rosario.

—En Sta. Catalina de Sena (calle San Miguel), todos los días laborables a las 7,30 de la tarde, Misa vespertina. A las 8, Exposición del Stmo. preces, bendición y reserva de S D M a las 9 h.

Otros actos religiosos

—En San Felipe Neri, festividad de la Virgen aparecida en Lourdes.

A las 10.30. Misa cantada con sermón por el Rdo. P. Guillermo Font, Pbro. C.O., y a las 12, hora en que apareció la Virgen Santísima, Misa rezada y Salve.

Por la tarde, a las 5.45. Santo Rosario, a las 6, Misa vespertina con homilía por el indicado Padre, y a continuación ejercicio y Salve.

Actos Cuaresmales

—En la Santa Iglesia Catedral Basílica, a las 10 de la mañana, bendición e imposición de Ceniza.

A las 10.30, Misa mayor con sermón cuaresmal por el Rdo. P. Miguel Bonet, de la Compañía de Jesús.

Por la tarde, a las 4.30, solemne Vía-Crucis.

—En la Iglesia de la Anunciación del Santo Hospital. Acto que las Cofradías dedican al Santo Cristo de la Sangre

Por la tarde a las 6,45, rezo del Santo Rosario, ejercicio del Vía-Crucis y Misa con homilía que predicará el Rdo. don José Cuart, Pbro., y al final Adoración de los Cofrades al Santísimo Cristo de la Sangre.

—En todas las parroquias e iglesias se hará la Bendición de Ceniza y se impondrá a los fieles.

Visita, etc.

A la Virgen del Puig, en San Jaime.

Soluciones al crucigrama

Horizontales

1:	CARBONIZASEI O
2:	R AEROMOTOR N
3:	EP LAMINAR DO
4:	PUS LADAN SOM
5:	USAR RAS REMA
6:	SITUA S SANIT
7:	CERATO SERENO
8:	URANO O RAGIL
9:	LAPA ATE SACO
10:	ALA AZADA LOG
11:	RO OPINARA SI
12:	E ELABORADO A
13:	SIMPLICIDADES

Farmacias

(De 9 mañana a 10 noche)

Alemany, Rubén Dario (Esq. Ob. Campins). Tel. 214996; Antich, Calvo Sotelo, 306 (Terreno). Tel. 231230; Artigues, Rubí, 11. Tel. 213821; Buñola, Call, 12. Tel. 222374; Fuster, Greco, 11 (Viviendas Virgen de Lluc). Tel 274596; Forteza, Miguel Santandreu, 79. Tel. 272365; González, Fátima, 60 (Sta. Catalina). Tel 231021; Manera, Fray Luis Jaume, 73. Tel. 251860; Gimbernat, Plaza San Antonio, 47. Tel. 213496 Planas, San Nicolás, 30. Tel 223493; Torres, Ramiro de Maeztu, 7 (S. Pizá) Tel 232311; Vidal, Tte. C. Franco, 15 (Esq. Reyes Católicos) Tel 274820; (0) Vda. Trián. San Miguel, 159. Tel 212331; Santandreu, Fausto Morell 16 Tel 272783.

(De 10 noche a 9 mañana)

(*) Fornés, Bolsería, 1 (final calle Colón).

(Hasta las 12 de la noche)

Alemany, Rubén Dario (Esq. Obispo Campins): Manera, Fray Luis Jaume, 73.

(0) Tienen servicio de oxigeno

SEGURO SOCIAL DE ENFERMEDAD

Servicio urgencia Medicina (excepto suburbios)

Diario de 17 horas a las 9 horas de la mañana siguiente Domingos y festivos Servicio ininterrumpido

Teléfonos 23 09 46 23 09 47 y en Residencia Sanitaria de la Seguridad Social (Son Dureta)

SERVICIO MEDICO DE URGENCIA

De, Colegio Oficial de Medicos Paseo Mallorca 190

Teléfono 21 12 29
Bomberos 25 12 34
Ambulancias 22 21 79
Policía 21 12 21

URGENCIAS MEDICAS
SERVICIO PERMANENTE
Dr. JIMENEZ PEINADO
Tel. 222008

Television

PRIMERA CADENA

MATINAL

9,45: Carta de ajuste; 10,00: Apertura y presentación; 10,02: Televisión Escolar; 11,00: Cierre.

ESPECIAL

11,30: Carta de ajuste; 11,45: Apertura y presentación 11,50: En directo (Campeonato del Mundo de Esquí Alpino.

SOBREMESA

2,00: Presentación; 2.02: Panorama de actualidad; 3.00: Noticias a las tres; 3,25: Avances; 3.30: Rimas populares; 4.00: El "show" de Doris Day; 5.00: España al día; 5,15: Cierre.

TARDE

6,45: Carta de ajuste; 7,00: Apertura y presentación; 7.02: La hormiga atómica; 7.25: Flipper; 7.53: Despedida infantil; 7.55: Presentación tarde; 8.00: Puesta a punto; 8 30: La huella del hombre.

NOCHE

8.55: Esta noche...; 9.00: Novela; 9.30: Telediario; 9 55: Avances; 10.00: Poesía e imagen; 10.15: Ciclo (un personaje llamado muier "¿Angel o diablo?"); 12.00: Veinticuatro horas; 0.15: Cierre.

U H F

19.45: Carta de ajuste; 20.30: Presentación y avances; 20.32: El mundo del deporte; 21.45: Luces en la noche; 22,15: Noticia 2; 22,30: Avances; 22,32: Viaje alrededor de una pareja; 23.00: La conquista del espacio; 24.00: Cierre.

El tiempo

PREVISION PARA BALEARES Y MEDITERRANEO OCCIDENTAL

Parcialmente nuboso, en especial a niveles alto y medio. Viento bonancible del Noroeste. Marejadilla a marejada, con riesgo de fuerte marejada al Norte del archipiélago.

OBSERVACIONES

Humedad relativa: 79 × 100.
Insolación: 1 h. 35 m.

PLATOS • VAJILLAS • CRISTALERIAS • JUEGOS DE CAFE • LOZA
JUEGOS DE TE • LAMPARAS • PORCELANAS • OBJETOS REGALO

OPERACION VEINTICINCO

25%

de descuento en TODO!

Establecimientos Alvarez

Avda. Rey Jaime III, 106
PALMA DE MALLORCA

mirese sin favoritismo y saque una conclusion

si quiere recobrar su forma y su juventud

si quiere tener el aspecto a su favor

tómese solamente 10 minutos hoy mismo

LA SOLUCION - pase Vd. para convencerse

Se dara cuenta por si mismo de las extraordinarias instalaciones que ATLAS BRADFORD pone a su disposición para que este en forma, para su salud, para su equilibrio y para su descanso.

• Perdida de peso • Desarrollo muscular • Masaje manual y mecanico • Aparatos especiales • Sauna Finlandesa • Gimnasia americana con monitor individual • Peluquero • • Solarium • Bar • Snack • Terraza • Etc.

....Precio por abono... menos caro que su diario paquete de cigarrillos.

....PERO ATENCION, como el tratamiento es individual, el número de socios tiene que ser forzosamente limitado.

VENGA ESTA SEMANA
y si queda satisfecho de su visita
LE OFRECEREMOS
EL PRIMER MES DE SU ABONO

Atlas BradFord
Avda. General Primo de Rivera, 121, Pral
Edificio Renault.
Abierto de 9 a 9 noche. Sabados cerrado

M.C.D. 2022

MESA DE REDACCION

a DOBLE PAGINA

BUENOS días

EXCAVACIONES EN EL INDIVIDUO HUMANO

QUIZA que hay, en los papeles de nuestros días, como un importante afán informativo sobre la persona humana. El mismo periodismo, al contarlo todo —o casi todo—, al exigirse a sí mismo, decirlo todo —o casi todo— sobre los hechos, organizados por la gente, ¿busca otra cosa que darnos las más claras ideas sobre un determinado personaje?

Más aun, en la actualidad, al ponerse de moda, otra vez, la grafología y el abuso de los magos —en algunas naciones se gasta mucho dinero y muchas energías en la consulta a los adivinos y demás gente poco recomendable— mostramos la otra cara, la pintoresca, del notable afán de la gente por «saber de sí misma», por conocer lo que uno puede dar de sí..

Al margen de los excesos y del pintoresquismo, de la parte folklórica de la cuestión, el «conócete a ti mismo» sigue siendo muy decisivo, lo fue siempre y lo será. Naturalmente, lo que tenemos más a mano, nosotros mismos, resulta ser un territorio lleno de incógnitas y de sorpresas, lleno de zonas oscuras y de valles en los que no sabemos qué clase de fieras se agazapan, prontas a saltar sobre una víctima (y la primera víctima es uno mismo.)

De esta suerte uno, que pertenece al montón y tiene, como hombre, los mismos tics que los

hombres de su tiempo, ha leído con curiosidad y con interés una singular guía sobre el «territorio» humano, titulada así «Guía del carácter», que ha escrito Leo Talamonti. (1) Al libro no le hay que pedir soluciones, es claro. Las soluciones, a veces, están en nuestra mano y en nuestra voluntad... parcialmente. Pero si hay que pedirle algo más importante: ciencia y razones sobre el carácter, los rasgos que lo determinan y lo descubren. El autor de esa guía es un a modo de excavador del individuo humano. Con mucho conocimiento de los ya clásicos —un Kretschmer, con su tipología— y con un amplio repaso de todas las escuelas que se han preocupado del estudio del individuo humano, repasando también a buceadores de nuestros más oscuros recovecos tales como Freud, el autor de este interesante ensayo va montando sus conclusiones y nos da una estupenda visión de las diversidades humanas, de las típicas, elaboradas por la ciencia a lo largo de las épocas...

«Guía del carácter», por descontado, no es un horóscopo aguantado por la supercheria, es un ensayo serio y repleto de noticias escrito sobre una historia apasionante: la larga experiencia de muchos hombres de ciencia, médicos y psicoanalistas, que se han preocupado de explicarnos qué hay dentro de esa máquina formidable, única, que llamamos hombre.

Juan Bonet

(1) «Guía del carácter», por L. Talamonti. Ediciones Martínez Roca, Barcelona. 1969.

FELICIDAD

—He prescindido de los objetos para no dejarme alienar por la sociedad del consumo. Pero tampoco soy feliz.

(De «Pueblo»)

CORTESIA.- «LA CORTESIA HACE QUE EL HOMBRE APAREZCA EXTERIORMENTE TAL COMO DEBIERA SER EN SU INTERIOR».

(La Bruyère)

EL PEATON, DERECHOS...

BRUSELAS. -- Con el objetivo de devolver su dignidad al peatón, la Asociación de Bruselas Guartier des Arts acaba de dirigir al ministro de Obras Públicas una serie de sugestiones dirigidas al establecimiento de un adecuado decoro urbano.

Guartier des Arts solicita principalmente que sean ensanchadas, decoradas e iluminadas las aceras del centro de Bruselas, que se habiliten solares, que se corte la circulación rápida en algunas de las grandes avenidas, así como una política de jardinería de mayor envergadura.

(De las agencias)

NUEVO SELLO ARGENTINO

En los comienzos de la aviación de esta nación, allá por el año 1919, el Gobierno francés donó al argentino dos aeroplanos Nieuport y un tipo Spad, para entrenamiento de los primeros pilotos.

Uno de ellos, el Teniente Benjamín Matienzo, intentó la travesía de los Andes, el día 28 de mayo de 1919, perdiendo la vida en la demanda a 4.450 metros de altitud, sobre sierra Real, en la jurisdicción de Las Cuevas, casi en el mismo límite fronterizo.

Ahora, con ocasión de la XXIII Semana Aeronáutica y Espacial, sale un sello de 20 pesos, con tirada de 1.000.000 de unidades, en litografía multicolor, donde figuran el aviador y el aparato que tripulaba, que era precisamente uno de los Nieuport mencionados.

TRICOMANIA

"Durante la revolución francesa, dióse en aplicar el nombre de "tricoteuses" a las mujeres del pueblo llano que asistían "tricotando" a las sesiones de la Convención, a las Asambleas populares y al Tribunal revolucionario. Pero he aquí que nuestro idioma, en los últimos años, quizá en homenaje a aquellas féminas revolucionarias, ha adoptado fonéticamente su nombre. Y así leemos y escuchamos en los medios publicitarios hablados y escritos esas horrendas "tricotosas" o máquinas rectilíneas para tejer género de punto. Y escuchamos también el no menos malsonante verbo "tricotar" para denominar la acción generadora de tales tejidos. Y, en definitiva, oímos emplear con perniciosa liberalidad el galicismo "tricot" en lugar de tejido de punto. Es evidente la falta de escrúpulo con nuestro idioma que cometen quienes designan con vocablo foráneo unos tejidos que desde hace muchos años han tenido denominación propia en castellano y que nuestras tatarabuelas, no menos habilidosas que las matronas galas, confeccionaban con dos agujas. ¿No habría forma de erradicar esta viciosa "tricomanía"?

(Brevería, en "ABC")

EL AYUNTAMIENTO DE ABLON

Ablon, una localidad de 852 habitantes, próxima a El Havre, quizá pierda en breve plazo su Ayuntamiento, debido a que la maestra desea más espacio para dormir.

El "Ayuntamiento", en la actualidad, es una habitación de la casa de la maestra Marie Thomas, la cual ha comunicado al alcalde que necesita otra habitación más para sus seis hijos.

LOS CABALLOS TIENEN TOS

Santiago de Chile. — Una extraña epidemia de virus que se había manifestado aisladamente hace algunos días se extendió a casi la totalidad de las cuadras del club hípico de esta capital.

Según las autoridades sanitarias, el mal aqueja a más del 60 por 100 de los pura sangre que se entrenan y corren en esa pista. Los animales presentan un cuadro febril tos y decaimiento.

(De las agencias)

BASUREROS CON BECAS

LONDRES. — Cinco empleados del Servicio de Limpieza británico han obtenido becas de la Fundación Winston Churchill dotadas en 1.500 libras esterlinas (252.000 pesetas) para trasladarse al extranjero y realizar estudios en diversos países sobre la forma en que proceden a la recolección de la basura y métodos empleados para eliminarla.

(Agencias)

ERRORES.- «LOS ERRORES DE LOS DEMAS CAUSAN SIEMPRE PLACER».

(A. Gide)

DIGANOS Vd. algo

Hace cincuenta años, cuando la ciudad era diez veces menos de lo que es ahora, trabajaban en Palma más de cien cordeleros... Actualmente, con el progreso, que quiere decir

aumento de todo, no pasamos de siete u ocho.

Esto nos decía don Juan Cerdá Matas, de setenta y siete años de edad, decano de los cordeleros de Mallorca, a quien todos los días, incluso cuando llueve y hace frío intenso, se le puede ver en la Riera, caída en desgracia en la actualidad pero para él siempre generosa.

—Cuando hace frío me meto aquí, en la cueva, y me dedicó a hacer estropajos.

—¿A cuánto los vende?

Yo los vendo al por mayor, o sea para otros que los venden al detall... Claro, tengo que dar un margen bastante grande porque tienen muchos gastos, los detallistas... Yo los vendo a "sis pesos", y ellos a "sis reals".

—¿Cuántos puede hacer en un día?

—Unas cuarenta "moles" (paquetes) que vienen a ser veinticuatro estropajos.

—¿Toda la vida ha trabajado de cordelero?

—Sí, desde la edad de diez años... Yo soy natural de Pollensa, pero en el año 1917, o sea enseguida que terminé el servicio militar, en Inca me puse a trabajar otra vez en el oficio, por mi cuenta... Tenía otros hombres que trabajaban para mí... Tiempo despues el negocio marchó mal y en 1924 vine a Palma y ya me establecí aquí... Puedo decir con orgullo que en este oficio he sido una primera figura, porque lo he dominado incluso en su faceta de artesanía.

—Yo trabajo unas veces por mi cuenta y por las tardes ayudo a los hermanos Mercant, estupendos cordeleros, muy conocidos por todos los pescadores... Heredaron este linglado de la Riera de su padre, o sea que esto va de padres a hijos... Yo sólo hace quince años que trabajo aquí... Antes tenía mi taller en la calle de Ballester... Actualmente ya nada se hace con esparto porque el nylón resulta más práctico... Las cuerdas de nylón tienen muchas aplicaciones... Antes hacíamos cuerdas de esparto para las barcas...

—¿Con quién vive usted?

—Vivo con una hermana, que es viuda... Yo soy soltero... No me quise atar nunca.

¡Con las cuerdas que tenía a mano!

CALDENTEY

D. JUAN CERDA MATAS

Y EL DECANO DE LOS POQUISMOS «CORDELEROS QUE QUEDAMOS EN MALLORCA»

...trabajos eran los que ...mayormente, en la ...apogeo?

...era "ses estopades, ...y ses estores".

...mi ignorancia: ...ses estopades"?

...para los pistones de ...para sacar agua.

...ses trabes"?

...trabes" habré hecho ...mil docenas... Las ...sirven para atar animales las patas: Ovejas, ...cabras...

...estores" ya sé lo que ...

...estores" las hacía pa... y carretones, y también unas felpudas que ...ación mía, un trabajo ...moso para las casas.

...y seguro de que era ...moso... ¿Quién trabaja con usted en la Riera?

Cosas de CALAFAT

EL CELIBATO ECLESIASTICO

—Remilgotes. Massiana! I encara hi ha capellans que es volen casar!

fauna

POR

FELIX RODRIGUEZ DE LA FUENTE

Todos los conocimientos y experiencias de quien dedica su vida al estudio del fabuloso mundo animal. Una obra apasionante en la que colabora un extraordinario equipo científico y los mejores fotógrafos del mundo.

CON LA GARANTÍA SALVAT

A la venta en todos los quioscos y librerías, con las ventajas del lanzamiento.

tertulia en la PLAZA MAYOR

—Hay que construir un Palacio de Deportes. Palma lo necesita. Se habla mucho pero no se hace nada para que nuestra ciudad y la isla entera tenga un local adecuado, confortable, no sólo para ofrecer grandes espectáculos deportivos sino también para poder practicar el deporte amateur en todas las épocas del año. Ahora, en España, ha entrado por fin el atletismo en pista cubierta. En Madrid y en Barcelona se practica con frecuencia y veo que se van logrando excelentes marcas... Ya sabes que el atletismo, tan minoritario en nuestro país, es el deporte base. Sin la práctica general del atletismo puro, es inútil pretender destacar en otros deportes...

—¿Y quién ha de construir este Palacio?

—Parece ser que el mas indicado es el Ayuntamiento. Me consta que tanto el Alcalde como la Corporación están muy interesados en la cuestión. Hay que tener en cuenta que la Delegación Nacional de Deportes prestaría una importante ayuda. Por otra parte, la Diputación, propietaria de muchos miles de metros cuadrados espléndidamente situados en la misma ciudad, podría colaborar de forma decisiva en el asunto.

—¿Y tú crees que tanto el Ayuntamiento como la Diputación están para estos trotes...? Con la cantidad de necesidades urgentes todavía sin cubrir que padece la ciudad y la provincia, cabe en tu cabeza que se distraigan los dineros del común en "palacios" para dar saltos y hacer cabriolas...?

—Pues, sí, señor. Los saltos y las cabriolas, es decir, la práctica del deporte es una necesidad como otra cualquiera. Y lo mismo que digo del deporte, podríamos decir de la música. Estoy seguro que todo el tiempo que llevamos hablando del Palacio de Deportes estás pensando en el Auditorium...

—¿Cómo lo sabes?

—En la cara de "auditorium" que ponías todo el tiempo. Pues bien, sabe que lo mismo que digo del deporte puedo decir de la música; se entiende de la buena música. El deporte y la música, así como la difusión y cultivo de las bellas artes en general, lo mismo que la cultura en particular, son necesidades que hoy no puede admitirse que sean consideradas como secundarias.

—Es cierto que no sólo de pan vive el hombre, pero...

—No nay pero que valga. Ni el Estado ni las Corporaciones locales pueden considerar como innecesarios o secundarios el deporte y la cultura, dos actividades, dos auténticas necesidades tan importantes como la que más en la sociedad actual. Ya sé que lo primero es lo primero, pero no estamos en guerra ni pasamos hambre ni padecemos peste. Creo que, razonablemente, podemos dedicar una buena parte de nuestras atenciones públicas a satisfacer unas necesidades perfectamente públicas y justificadas en los tiempos que corremos. Una ciudad como la nuestra, que tiene el record nacional de número de automóviles de teléfonos, de aviones y de tantas otras cosas, no tiene derecho a renunciar a tener un digno Palacio de Deportes y a sostener un Auditorium donde se haga música para el pueblo...

—¿Has dicho música para el pueblo...?

—Claro que sí. Para el pueblo, es decir, que su disfrute sea asequible aún para los económicamente débiles. Para ello es necesario, naturalmente, que tanto el uno como el otro se construyan (en el primer caso) o se sostengan (en el segundo caso) con dinero del común, que es el dinero de todos.

—Yo no creo que el sostenimiento de un Palacio de Deportes fuese deficitario.

—Y yo tampoco. En cambio, el Auditorium...

—Esta es harina de otro costal a la que volveremos con más espacio otro día.

—De modo que...

—Por hoy, dejemos indicadas dos circunstancias igualmente ciertas: La necesidad de un Palacio de Deportes en Palma (pues hemos dejado sentado que el fomento del deporte no es un lujo) y la buena disposición por parte de nuestras Corporaciones para que esta necesidad quede perfectamente cubierta en un espacio de tiempo discretamente breve.

UN PALACIO DE DEPORTES PARA PALMA

INFLACION

—Creo que no debería hablarse tanto de inflación. La inflación es un aparato que nace, vive y crece por causas bien definidas y también a base de comentarios y habladurías...

—Lo que tú pretendes es que no se hable una palabra de un fenómeno evidente. Esta sería la política del avestruz...

—De acuerdo. Si hay inflación, hay que tomar medidas adecuadas para evitarla. Pero, creu-me... em pariam massa!

—No veo la razón.

—Está demostrado con los precios. Cuanto más se había de su tendencia a subir, más suben. Deberíamos probar a ver, si callándonos una temporada...

—Sí... sí... Los billetes y las monedas en circulación han superado los doscientos cincuenta mil millones, cuando en 1967 se llegó, justamente, a los doscientos mil...

—Qué no calles dic...

GAFIM

UN PIE PARA ESTA FOTO

MAÑANA DE DOMINGO

Luego saldremos los periódicos diciendo que en Palma no queda nadie los domingos, que las calles ofrecen un aspecto desértico, y tal y cual. Y, una vez más, los periódicos tendrán razón. Y no digamos ya cuando el domingo es tan maravillosamente tibio y soleado como fue este último, antes de ayer. Lo cierto es que desde muy temprano comienza la marcha. Los coches, como primera providencia, repostan de gasolina. Y, enseguida a la carretera. ¡Así están las gasolineras, con interminables colas. El éxodo comienza muy temprano. Tan temprano, que uno se pregunta a que hora se habrán acostado los excursionistas para poder estar tan pronto en marcha con la familia dispuesta, los víveres preparados, y acicalados los niños. Buena parte de ellos van a misa antes. Y antes también compran el periódico al que echan un vistazo —la lectura a fondo será después de comer, sentados debajo de un árbol, junto a una fuente, asomados a un panorama, o en la paz silenciosa de un paraje semioculto—. Y toman café. Y hacen los mil preparativos. Aún así, aún teniendo en cuenta todos estos interminables prolegómenos, a media mañana las carreteras se llenan de coches que marchan huyendo de la Ciudad en la que hay que permanecer de lunes a sábado, ambos inclusive.

Alguna carta llegará mañana subrayando —e incluso acusando— lo dados que somos a la nostalgia del ayer. Pero aún así, hay que recordar, sin salirnos del tema de la ciudad desierta en la jornada dominical, que no fue en el siglo XVII sino hace docena y media de años cuando una excursión a Illetas, pongamos por caso y de memoria, se organizaba a base de tranvía hasta Ca's Català, y marcha después a pie, bordeando el mar por inciertos caminos no fáciles ni cómodos. Y se hablaba de la excursión toda la semana.

Mañanas de domingo. Uno, a medida que se hace viejo las añora, las desea. Y si son soleadas, mejor todavía. — F. J. J.

(Foto Terrades)

INVIERTA EN

un nuevo servicio de

Caja de Ahorros "Sagrada Familia" de Barcelona
Caja de Ahorros Provincial de la Diputación de Gerona
Caja de Ahorros y Monte de Piedad de Lérida
Caja de Ahorros Comarcal de Manlleu
Caja de Ahorros de Manresa
Caja de Ahorros Layetana-Mataró
Caja de Ahorros del Panadés
Caja de Ahorros de Sabadell
Caja de Ahorros Provincial de Tarragona
Caja de Ahorros y Monte de Piedad de las Baleares
Caja de Ahorros de Tarrasa

FMI FONDO MEDITERRANEO DE INVERSIONES

pídanos información

Don .....
con domicilio en.....
Población.....
Teléfono .....
desea recibir sin compromiso alguno por su parte información del

Fondo Mediterráneo de Inversiones

Plaza de Cataluña, 9, 3.º.
Teléfonos 222 30 00 - 222 30 46 - 222 75 31
BARCELONA - 2.

Autorizado por el Instituto de Crédito a Medio y Largo Plazo con el n.º 17.

M.C.D. 2022

aula

ASOCIACION AMAS DE CASA

«PREPARACION DE LA CUARESMA»

Mañana miércoles día 11 y a las 5'30 de la tarde, en nuestro Local Social, Vilanova 22, tendrá lugar una interesante charla, a cargo del Rvdo. S. don José Cabrinetti, sobre el tema «Preparación de la Cuaresma».

Se invita a todas las asociadas, rogándoles la máxima puntualidad

REUNION DEL CONSEJO PROVINCIAL DEL I.N.P.

El día 29 del pasado celebró sesión plenaria el Consejo Provincial de la Delegación en Baleares del Instituto Nacional de Previsión, bajo la presidencia conjunta del Ilmo. Sr. Delegado Provincial del Trabajo D. José Salazar Belmar y del Ilmo. Sr. Presidente del Consejo Provincial don Jaime Roiger Nadal.

Después de unas aclaraciones solicitadas por el Ilmo. Sr. Delegado Provincial de Trabajo y algunos vocales, quedó aprobada el acta de la reunión anterior.

Se dio cuenta de las resoluciones adoptadas por las Distintas Comisiones Provinciales durante el mes, que acordaron la concesión de las siguientes prestaciones por los importes que se citan:

Por Asistencia Social 672.828 ptas. Por atención a Subnormales 234.000

Fueron aprobados los Planes Extraordinarios de Necesidades para el año 1970 para la Residencia Sanitaria de esta capital por un importe de 13.637.034 ptas.

Se autorizó la prórroga hasta el día 4 de marzo próximo para la entrega de las obras del Centro Sanitario de Ibiza.

La Dirección Provincial sometió al Pleno propuesta de Renitegro de Gastos que importa 23.584,— ptas. que fue aprobada.

Se autorizaron diferentes adquisiciones directas efectuadas en razón de urgencia por la Dirección Provincial, y la convocatoria de varios Concursos.

Fue informada favorablemente la propuesta para la concesión de la Cruz Azul de la Seguridad Social en su categoría de Plata a favor del Dr. don Antonio Yarza de San Pedro y de Sor Catalina de la Esperanza Bauzá Munar.

INTERRUPCION DEL SERVICIO ELECTRICO

"Gas y Electricidad, S. A.", contando con la oportuna autorización de la Delegación de Industria de Baleares, realizará los días y horas que a continuación se indican, en las localidades que asimismo se expresan, las siguientes interrupciones en el servicio de suministro eléctrico:

Viernes, día 13

De las 8 a las 10 horas. — Son Danuset, Son Alegre y Can Rava (Santanyí), y Ses Encoxes S Hort den Rita, Es Figueral, Can Comunes, Can Oliveret y Son Rengo (Campos).

Sábado, día 14

De las 8 a las 12 horas. — Pueblo de Santanyí, Cala Figuera, Cala Santanyí, S Hort des Sabaté, Cementerio, Nigorra, Sa Talayola, Valentines, Son Fangos, Son Morlá y S Hort den Bonet.

NUEVO DIRECTOR GENERAL DE LA ASOCIACION ESPAÑOLA DE ANUNCIANTES

Ha sido nombrado Director General de la Asociación Española de Anunciantes (A. E. A.) don Teodoro Díaz Pascual. La A. E. A. está constituída por fabricantes y empresas de toda España reunidas para beneficiarse de su experiencia conjunta en las técnicas de la comercialización de bienes y servicios, y muy especialmente los que se refieren a la más conocida de sus herramientas que es la publicidad.

D. Teodoro Díaz, tiene una amplia experiencia profesional en este campo, demostrada con éxito en los distintos puestos de responsabilidad que hasta ahora ha desempeñado, tanto en empresas anunciantes como en agencias de publicidad y medios publicitarios. También se ha dedicado intensamente a la labor docente, explicando diversas materias en la Escuela Oficial de Publicidad y en la Escuela Superior de Gestión Comercial y Marketing (E. S. I. C.).

CHRISTOPHER MANN

NO DICE ADIOS, SINO HASTA LA VISTA

Al dar las gracias por la calurosa acogida que le dispensaron los profesionales de Palma, manifiesta los deseos de volver, y nos obsequia con unas bellas creaciones que publicamos, junto con unas fotos que reflejan parte del magno Festival

Como ya es tradicional, Henry Colomer organizó el día 1.º de Febrero en el Teatro Principal de Palma, una gran demostración de peluquería en la que actuaba el magnífico Campeón de Europa y del Mundo, Christopher Mann.

Chris Mann demostró a los incrédulos que en los campeonatos internacionales de peluquería se otorgan los premios a los artistas que realmente poseen un dominio total y absoluto de la técnica de este difícil arte. Con un fondo musical moderno, una agilidad asombrosa en sus manos, Chris Mann realizó una amplia gama de peinados tanto de fantasía como de calle, muy representativos del momento actual de la peluquería inglesa.

Con una habilidad magistral enseñó a los numerosos asistentes a la demostración lo que las clientas inglesas exigirán de los profesionales españoles en las próximas vacaciones. Porque es un hecho que el peluquero debe adaptarse a las tendencias del país de origen de sus clientes, problema éste que tiene especial importancia en centros turísticos de la categoría de Palma.

En las fotografías que ilustran este reportaje, pueden verse, dos geniales creaciones de Chris Mann. Un momento de la entrega por D. José Colomer, Director-Gerente de HENRY COLOMER, S. A., de un trofeo commemorativo al excepcional peluquero inglés.

Fue, en resumen, una jornada memorable para la peluquería de la Isla y un inolvidable ejemplo de las cumbres que puede alcanzar la profesión, todo ello gracias a la firma Henry Colomer, S. A.

CONTINUA EN
SCARPINO ZAPATERIA
LA GRAN LIQUIDACION DE EXISTENCIAS
POR RENOVACION GENERO
Avda. Rey Jaime III, 72

HOMENAJE A DON FRANCISCO JAUME FERRER

LO CELEBRO EL DOMINGO LA PARROQUIA DE SANTA CATALINA THOMAS

El pasado domingo, día 8, en la Misa Vespertina, la Parroquia de Santa Catalina Thomás dió el exponente que le es característico de Unidad en el Homenaje que se tributó a D. Francisco Jaume Ferrer, forjador de una auténtica feligresía en su aspecto espiritual y material.

Las naves, pasillos y tribunas del Templo Parroquial estaban abarrotadas, feligreses y amigos se unieron en un mismo espíritu, reconocer la labor callada que a través de su ministerio ha ido desarrollando.

El Vicario de la Parroquia, Rdo. don Jaime Forteza hizo un recuento de las actividades que con tanto celo ha desempeñado durante casi esta treintena de años que la ha regido como Pastor. Hizo patente la adhesión de nuestro Excmo Sr. Obispo, que como despedida le dió facultad para la consagración de dos cálices, y la de sus amigos, que en conferencias telefónicas y telegramas de adhesión se unieron al acto: Excmo. Sr. Obispo de Ibiza, Excmo. Sr. Obispo de Menorca, Excmo. Sr. Obispo de Ciudad Real con su Vicario General Ilmo. don Pedro Rebasa y Canónigos de la misma Ilmos. Sres. don Bartolomé Miquel y don Jaime Daviu, primer vicario que fue de la Parroquia.

En la Celebración Eucarística rodearon al Rdo. don Francisco Jaume, el Rdo. don Juan B. Munar, Rdo. don Gabriel Cabrer, Rdo. don Bartolomé Morey, Rdo. don Bartolomé Ferrer, Rdo. don Miguel Alomar, Rdo. don Juan Juliá, Rdo. don Bartolomé Martorell, Rdo. don Francisco Caldés, Rdo. don Bartolomé Vaquer, Rdo. don Ernesto Hernández, Rdo. don Juan Bisellach y Rdo. don Jaime Forteza, actuando de diácono don Bartolomé Morey Ferrando y de subdiácono don Teodoro Suau Puig.

La Escolanía de la Real se unió al acto interpretando los cánticos a los que respondía toda la feligresía.

La homilía del Rdo. don Francisco Jaume, fue de acción de gracias a todos los Vicarios y Movimientos que han pasado por la Parroquia. Dejó como consigna el mandamiento Nuevo del Amor, diciendo que todo el amor que a él se ha demostrado se multiplique para el que ha de sucederle, sólo así será una "realidad que nos podamos abrazar en el cielo"

En el Ofertorio, representaciones parroquiales le hicieron entrega de objetos diversos entre los que figuraba una bandeja con multitud de tarjetas, telegramas de adhesión y de acción de gracias.

Después de la celebración, entonado el Te-Deum de acción de gracias, tuvo lugar un sentido besamanos de varios miles de personas que dentro y fuera del Templo Parroquial se congregaron, a todos se les dió un recuerdo de tan señalado día para la Parroquia de Santa Catalina Thomás, con las fechas de los principales acontecimientos que en ella se han llevado a cabo.

Fue un acto emotivo y sencillo, humilde como lo fue siempre su Pastor. En esta noche del 8 de Febrero se podía decir con verdad que donde hay caridad hay amor porque la feligresía y muchos otros amigos, no feligreses, se sentían invadidos por aquella paz que se siente cuando se ama y se está entre hermanos.

CIRCULO MEDINA DE CIUDAD REAL

NUEVO CURSO DE ESTETICA FEMENINA POR MERCEDES VERDAGUER

En Ciudad Real e invitada por la Dirección del Círculo Medina de aquella ciudad, se está desarrollando allí el Curso de estética femenina a cargo de Mercedes Verdaguer, titular de la página femenina de "BALEARES".

El curso ya tuvo por escenario el Círculo Medina de Palma, obteniendo una gran acogida femenina, que ahora se repite en Ciudad Real.

DELEGACION PROVINCIAL DE EDUCACION Y CIENCIA

El Boletín Oficial del Ministerio de 5 del corriente, publica una Resolución de la Dirección General de Enseñanza Primaria por la que se publican las vacantes a proveer en los Concursos de Escuelas Maternales y de Párvulos, restringido de localidades de más de 10.000 habitantes y Colegios Nacionales de Prácticas.

El plazo de peticiones y reclamaciones contra posibles errores y omisiones en el anuncio de las vacantes a proveer es de quince días naturales, a partir del siguiente al de la citada publicación oficial.

Lo que se hace público para conocimiento de los Maestros interesados.

Palma de Mallorca, 7 de febrero de 1970. — El Delegado Accital, L. Miró de Mesa.

monitor agro-pecuario
Asesoría Agraria Frutícola y Plaguicida
Eusebio Estada, 65 y 67 - Teléfono 25 05 52 - PALMA DE MALLORCA

SE COMPLACE EN INVITAR A SUS CLIENTES Y AMIGOS Y A CUANTOS ESTEN INTERESADOS EN ELLO A LA CHARLA DE DIVULGACION AGRICOLA.

«CULTIVOS SIN HIERBAS»

QUE CON PROYECCION DE DOCUMENTALES A TODO COLOR, PRONUNCIARA EL SERVICIO TECNICO AGROQUIMICO DE GEIGY HOY, A LAS 8 DE LA TARDE, EN EL SALON DE ACTOS DEL COLEGIO DE SAN FRANCISCO.

ANTICIPADAMENTE LES AGRADECE SU ASISTENCIA.

LA CITADA CHARLA SE REPETIRA LOS DIAS 11, 12 Y 13, EN SA POBLA, MURO Y MANACOR RESPECTIVAMENTE.

ESCUELA SOCIAL DE BARCELONA

PLAN DE ESTUDIOS 1941

Cumplimentando instrucciones de la Dirección General de Promoción Social, el Director de esta Escuela Social recuerda a los estudiantes acogidos al antiguo Plan de Estudios 1941, que el presente curso 1969-70 es el último periodo de vigencia de dicho Plan antiguo, y que, transcurrido el curso actual, todos los estudiantes deberán quedar incorporados al nuevo Plan establecido por la Orden de 7 de Abril de 1967.

Por concesión de dicha Dirección General se convoca a exámenes extraordinarios a los alumnos del citado Plan, a quienes quede un máximo de cuatro asignaturas, los cuales tendrán lugar los días 23 a 28 del mes actual, y a estos efectos se abre plazo de matrícula que finalizará el próximo día 20.

La matrícula se ha de realizar en Secretaría de la Escuela Social de Barcelona, calle Amadeo Vives num. 3. Barcelona.

Barcelona, febrero 1970.

ESCUELA DE DECORACION DE BALEARES

Se recuerda a aquellos que deseando presentar diseños al concurso convocado por este Centro, sobre el tema de un escudo o emblema para la Escuela de Decoración de Baleares del Centro de Estudios Cisneros, que el plazo de presentación de originales se cerrará definitivamente el 28 de febrero.

EL JEFE DE ESTUDIOS
Miguel Ferrá

SEÑORITA FRANCESA

Hablando inglés, alemán y conocimientos de español, desea trabajo como recepcionista en Hotel, Agencia de Viajes o similar. Cuatro años de experiencia. A interesados enviaría "c. v." y foto. Eveline Bugnon. Fomento. 3-3.º MADRID - 13.

¡¡PELUCAS!!
AL ULTIMO GRITO DE LA MODA POR SOLO
¡¡1.500 PESETAS!!
¡¡AH!! Y DE PELO
ESPAÑOL
GARANTIZADAS POR
JEAN - PIERRE
Av. Jaime III, 161. PALMA

COMPAÑIA SEGUROS
con importante cartera y oficinas en Palma, precisa
DELEGADO
para isla Mallorca. Garantía ingresos mínimos. Escribir con "curriculum vitae" a la Ref. SEGUROS. — PUBLICIDAD AVIL, Puerta del Sol, 3.— MADRID - 14.

M.C.D. 2022

SIGUE AUMENTANDO, EN MUY ALTA PROPORCION, EL NUMERO DE PASAJEROS CON RELACION A 1969

AEROPUERTO

LLEGO UN GRUPO DE HISPANOAMERICANOS, EN VIAJE ORGANIZADO POR IBERIA

Del lunes no hay mucho que decir, aún cuando en la mañana, se vieron algunos grupos que llenaron el hall principal. Pero creo que lo interesante ha sido el domingo, no solamente por el paso de algunas personalidades, sino por la cantidad de pasajeros que pasaron, que supera las cifras de domingos anteriores.

Aunque les hablaré en otros párrafos de este aspecto, no puedo menos que manifestarles mi asombro al ver que las cifras continúan yendo hacia arriba, y no en unos cuantos cientos, sino en unos cuantos miles, lo que hace pensar que en este año se puede producir un aumento similar al que tuvimos el año pasado y que determinó que se sobrepasaran los cuatro millones de pasajeros.

En fin, creo que es mejor que me dedique a hablar del aumento de enero y en lo que va de febrero y no proyectarme hacia el futuro, porque entonces sería imposible pensar en la no llegada del pasajero cinco millones.

HISPANOAMERICA

Procedentes de Madrid llegaron veintidós personas, pertenecientes a diferentes compañías de aviación y de distintas nacionalidades, para pasar cinco días en la isla.

Se trata de un viaje interline organizado por Iberia, al cual han acudido veintidós hispanoamericanos, unos del Sur y otros del Centro. Entre ellos hay guapas señoritas y distinguidos caballeros, que vienen dispuestos a pasar días agradables y dignos de ser recordados más adelante.

Estuvieron a darles la bienvenida los señores Mascaró y Peromarta, de la sección ventas de Iberia.

DE PASO

Llegó procedente de Madrid, en la tarde del domingo, fue atendido por la recepcionista de Iberia, Vera Ilijasevich, y marchó a las pocas horas con destino a Argel. Me estoy refiriendo al Embajador de España en aquel país, señor Del Arco, quien ha pasado por nuestro aeropuerto en muchas oportunidades, ya con dirección a Argel, ya procedente de Argel.

FIN DE SEMANA

El sábado día 7, hubo 62 aviones de entrada y 63 de salida, suman 125. Llegaron 4.462 pasajeros y se marcharon 3.529, haciendo un total de 7.991.

El domingo llegaron 72 vuelos y se fueron 70, totalizando 142. Ingresaron 4.904 pasajeros y salieron 3.771, sumando la cantidad de 8.675.

Entre los dos días se han alcanzado 267 vuelos y, el curioso número de 16.666 pasajeros.

DIFERENCIAS

El fin de semana anterior, tuvo como punto alto el sábado, con 8.100 pasajeros mientras que el domingo se alcanzó 7.000 y pico. La diferencia es de aproximadamente 600 pasajeros, en favor de la última semana.

Pero la comparación más interesante se tiene colocando la cifra total de los siete días comprendidos entre el lunes 2 y el domingo 8 de febrero, que es de 30.493. Con la que se obtuvo durante la primera semana de febrero del año pasado, y que alcanzó 19.783 pasajeros.

La diferencia es de 10.710, lo cual significa un aumento, para este año, del 54%. Crecimiento impresionante, que hace alentar muchas esperanzas para un importante total de pasajeros al finalizar el presente mes.

OTROS NUMEROS

Como cifras interesantes de 1969, creo que puedo ofrecerles dos, que me procuró, al igual que los datos anteriores, el señor Galmés, del departamento de Estadística.

En 1969 ingresaron 1.593.298 pasajeros internacionales. Y 440.265, procedentes de diferentes ciudades españolas. De modo que el total de pasajeros entrados por nuestro aeropuerto, asciende a 2.033.563.

La cifra de 1.593.298 pasajeros internacionales, es de gran importancia. Pues siete años antes, en 1962, no se había podido rebasar el millón y medio de pasajeros, sumando todo, entradas y salidas, nacionales e internacionales.

PASAJEROS

Con destino a Londres, seguramente para cumplir con algún compromiso y regresar en cuanto sea posible, salió el actor británico, George Sanders.

Hacia Madrid marchó el conocido cantante español, de la nueva ola, Víctor Manuel.

Rumbo a Barcelona, salió el domingo el señor Burgalla, uno de los más celebrados encuadernadores de Europa, quien fue despedido por el pintor señor Coll Bardolet.

Hacia Madrid marchó el señor Casimiro Chávez, propietario del restaurante «Su mundillo».

DE CASA

A partir de mañana iniciará sus servicios el restaurante self service del aeropuerto. En una sala especialmente acondicionada, y en la cual, por un precio fijo, se puede realizar una comida con dos platos, postre y bebida.

La capacidad de la sala destinada al autoservicio es grande. Y seguramente, durante la temporada, que es cuando más público afluye, serán necesarias aún más mesas.

Hasta hoy, continuará funcionando un comedor para el personal que trabaja dentro del aeropuerto, comedor que dejará de ser utilizado por este personal, en cuanto se inaugure el autoservicio comentado.

Hasta mañana.

COCO MENESES

NACIO EN SAN SEBASTIAN, SE EDUCO EN MADRID Y TRABAJA EN PALMA

D. ALVARO ALVAREZ RODRIGUEZ, INGRESO HACE 2 AÑOS EN IBERIA

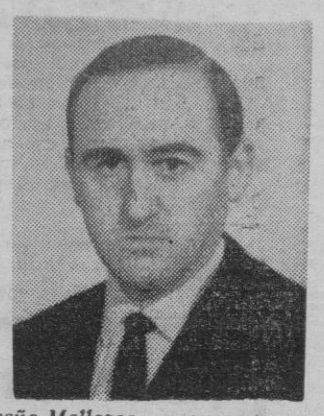

Desde hace dos años, trabaja en el departamento técnico de operaciones, de la compañía Iberia, el señor don Alvaro Alvarez Rodríguez, un hombre simpático, atento a su trabajo, lleno de inquietudes y deseos de conocimiento. El señor Alvarez, nacido en la bella ciudad de San Sebastián, educado en Madrid y, luego transportado a nuestra isla, a la cual llegó ya hace algún tiempo, se siente sumamente satisfecho de su estancia en Mallorca.

—Me he llegado a identificar totalmente con el medio, y ya hasta podría decir que extraño Mallorca, cuando salgo.

Generalmente, el señor Alvarez solamente sale de Mallorca en sus días de vacaciones, y su preocupación es ir a la capital o a Guipúzcoa, donde tiene sus parientes.

—Al poco tiempo siento que extraño Mallorca —nos cuenta— y es debido a que este suelo tiene una serie de características agradables, que terminan por conquistar al que viene de fuera.

Pero el señor Alvarez, dedicado a entregar los informes a los comandantes de los aviones que se preparan a salir, para lo cual tiene que hacer previas consultas con otros departamentos, y de esta manera poder ofrecer las características del clima en otros puntos de Europa, por ejemplo, también tiene otras inquietudes aparte del trabajo.

—Siempre me gusto esquiar —nos cuenta— y en Navacerrada lo hice en muchas oportunidades. Eso era cuando vivía en Madrid, ahora ya me resulta más difícil poderme dedicar a ese deporte.

Pero si esquiar no es lo más propicio viviendo en la isla, en cambio tiene oportunidad de dedicarse a otro deporte que también le apasiona las regatas.

—Soy solamente un aficionado —aclara don Alvaro Alvarez— no me dedico íntegramente a este deporte.

Luego nos cuenta que sus otras aficiones están en el campo de la astronomía, el dibujo y la lectura.

—Siempre hay momentos para dedicarlos a la buena lectura. Y también, me las ingenio para dedicar algún tiempo, aunque sea mínimo y muy de vez en cuando, a la astronomía y al dibujo.

En su trabajo, nada monótono, debido a que continuamente va auscultando el clima de diferentes ciudades, y en especial, que reina en los aeropuertos de Europa, se siente muy a gusto. Su contacto con las tripulaciones que llegan o salen en vuelo, y en general todo el ambiente que ofrece la aviación comercial, le resultan totalmente familiares y agradables, pudieron por lo tanto, desenvolverse a placer en este ambiente

SEMANA SANTA

EN

MADRID desde 2.900 ptas.

ANDORRA desde 3.800 ptas.

BARCELONA desde 1.700 ptas.

CANARIAS desde 8.950 ptas.

EN ESTOS PRECIOS SE INCLUYEN:

* Plazas en avión DC-7 Transoceánico
* Traslados
* Hoteles
* Almuerzos en ruta
* Plazas en autopullmans de lujo
* Asistencias de guías especializados.

UN SERVICIO DE

VACACIONES 70

INFORMES E INSCRIPCIONES EN:

VIAJES MELIA:
Paseo Generalísimo Franco, 74 - Tel. 21 40 06

WAGONS LITS COOK:
Paseo Generalísimo Franco, 11 - Tel. 22 21 29

VIAJES ECUADOR:
Calle General Goded, 32 - Tel. 22 33 43

VIAJES IBERIA:
Paseo Generalísimo Franco, 48 - Tel. 22 67 43

VIAJES INTERNACIONAL EXPRESO:
Calle General Goded, 37 - Tel. 23 30 30

VIAJES UNIVERSAL:
Calle Marqués de la Cenia, 87 - 89 - Tel. 23 31 44

VIAJES MARSANS:
Paseo Generalísimo Franco, 26 - Tel. 22-16 33

ORGANIZACION COLECTIVA DE VIAJES
(A.V.G.A.T. 1-2-4-5-8-63-68)

SALA BORN
CLIMATIZADA Y CON FLUIDO PROPIO

HOY

RIGUROSAMENTE MAYORES 18 AÑOS

Nadie podrá entrar en la sala durante los últimos 15 minutos de proyección de esta película

POR FAVOR: No revele a nadie el sorprendente final de este film

COMPLEMENTO: «UNA CHICA CON GANCHO» en colores

OFICINA DE INFORMACION DEL INSTITUTO DE CREDITO A MEDIO Y LARGO PLAZO

CREDITOS A LA EXPORTACION

El Instituto de Crédito a Medio y Largo Plazo está procediendo a la distribución a todos los exportadores registrados en el mismo, de los nuevos impresos que han de utilizarse para solicitar el Crédito a la Exportación para constitución de Stocks regulados por la Orden Ministerial de 12 de junio de 1963, a los cuales se acompañan instrucciones para su uso.

Dichos impresos pueden también solicitarse de la Oficina de Información del Crédito Oficial, establecida en la Sucursal del Banco de España de Palma de Mallorca.

Las dudas que puedan suscitarse pueden consultarse a la expresada Oficina de Información.

AYUNTAMIENTO DE PALMA

NEGOCIADO DE RECAUDACION

A LOS PROPIETARIOS DE VEHICULOS DE TRACCION MECANICA

Para mayor comodidad de los propietarios de vehículos de tracción mecánica, y con el fin de evitar molestias y aglomeraciones, se les recuerda que están al cobro los "DISTINTIVOS CORRESPONDIENTES AL PRESENTE EJERCICIO, PUDIENDO RETIRARLOS EN LAS OFICINAS MUNICIPALES DE RECAUDACION" de nueve a trece y de las 16 a 20, excepto los sábados.

Palma 9 de Febrero de 1970. — El Jefe del Servicio, Pedro Palau Huguet.

M.C.D. 2022

PARA LOS DIAS 18 Y 21, DOS ESCALAS DEL TRASATLANTICO NORUEGO «PRINCESSE RAGNHILD»

EL PUERTO

DOS DIAS SIN MUCHO INTERES

OTRO BUQUE DE LA SEXTA FLOTA

Pues tampoco en los dos primeros días de la semana se ha notado un aumento importante en el capítulo de entradas comerciales.

Trece fueron los que quedaron en los distintos muelles palmesanos el domingo, contra tan solo siete que vinieron ayer.

Huelga decir que en la mayoría de los buques, como ocurre casi a diario, se desembarcaron sendos lotes de carga general, aunque hubo también algunas excepciones. Entre las pocas, la del «Sac Barcelona», que procedía de Alicante con un lote de maíz.

Y nada más. Dos días, pues, sin mucha cosa.

DOMINGO

El domingo entraron en los distintos muelles palmesanos los siguientes buques: «A. M. Portillo», desde Málaga con carga general. «Cala Bona», desde Barcelona con carga general. «Felguera», desde Valencia con carga general. «Vicente Puchol», desde Barcelona con pasaje y carga general. «Ciudad de Barcelona», procedente de Alicante con pasaje y carga general. «Cala Valldemosa», desde Barcelona con carga general. «Gabi», desde Tarragona con carga general. «Mandeo», llegado de Valencia con carga general. «Masiques», desde Tarragona con carga general. «San Antonio y Animas», desde Santa Pola con carga general. «Manen», desde Barcelona con carga general. «Cristina Suardiaz», desde Valencia con carga general. «Gijón», desde Valencia con carga general.

LUNES

El movimiento de ayer, ya lo hemos dicho antes, fue menor. Se redujo tan solo a los siguientes: «A. Portillo», desde Valencia con carga general. «Cristina Suardiaz», desde San Carlos de la Rapita con carga general. «Sac Barcelona», desde Alicante con carga general. «Costa Canaria», llegado de Valencia, a reparar. «Artan», desde Barcelona con carga general. «Cala Egos», desde Barcelona con carga general. «Las Palmas de Gran Canaria», desde Barcelona con pasaje y carga general.

A REPARAR

Ayer, de entre esa serie de buques que nos visitaron, el «Costa Canaria» llegó desde Valencia y directamente entró en los Astilleros, en donde será reparado. No podemos decir de que se trata, pero nos imaginamos que no será muy importante, ya que el buque realizó la travesía por sus propios medios.

MAS AMERICANOS

El otro día ya decíamos que había llegado, otra vez, un buque de la Sexta Flota de los Estados Unidos. Ahora tenemos una nueva unidad. Se trata en esta ocasión del buque de aprovisionamiento nombrado «Concord», número FS-5. El buque, que nos ha visitado otras veces, quedó en los muelles del Dique del Oeste, proa con proa con el otro buque de la misma bandera.

El «Concord» estará en Palma por espacio de varios días, en visita de cortesía.

ESPERADOS

Para hoy y los próximos días, si descontamos a los correos de la Trasmediterránea y al paquebote noruego del que luego hablaremos, poca cosa más tenemos que anunciar.

Podemos seguir diciendo que continuamos con la pausa iniciada hace una serie de días.

TRASATLANTICO

Por fin podemos anunciar una escala trasatlántica. Se trata del paquebote noruego «Princesse Ragnhild», propiedad de la Jahre Line, de Oslo. El buque, que viene consignado a la Naviera Mallorquina, anuncia su escala en Palma para el próximo día 18 del corriente mes.

Viene ahora de Tánger, y su hora de entrada está prevista para las 18. Quedará en los muelles de Peraires, junto a la Estación Marítima. Saldrá el día» siguiente, a las 14 horas, con rumbo a Niza.

A bordo, un importante número de turistas escandinavos en su casi totalidad.

OTRA VEZ

Y dos días más tarde, nueva visita a Palma del «Princesse Ragnhild».

Llegará el día 21, a las once de la mañana, quedando, como en la primera visita, en los muelles de Peraires. En esta segunda escala, el paquebote zarpará el mismo día, a las 20 horas, rumbo a Casablanca. Llegará desde Niza.

O sea, que el siempre interesante capítulo de escalas trasatlánticas, se está animando a medida que nos vamos acercando a la primavera.

Y nada más. Hasta mañana.

ESTADO DEL MAR

La previsión del estado del mar valedera para el día de hoy en el archipiélago balear, es: Marejadilla a marejada, con riesgo de fuerte marejada al Norte del Archipiélago.

J. J.

RIBAS, EN EL MOLLET

TODO UN RECORD: 170 KILOS DE «JONQUILLO», EN UNA JORNADA

«PERO NO ES RENTABLE» -NOS DICEN-

Tomeu Ribas es muy fácil de localizar. Cuando él sale de su casa hacia la Redacción, deja recado a su esposa de que marcha al periódico; cuando sale de la Redacción, siempre dice en donde estará de tal a cual hora. Por eso ayer por la mañana, en nuestro paseo por el Mollet Tomeu recibió una llamada para que fuera a hacer una serie de fotografías de accidentes ocurridos en Palma. Y nos dejó. Pero por suerte antes nos había presentado a un amigo suyo, un pescador, el señor Vera, patrón de la barca «Antonia», del Mollet.

—Nosotros somos tan solo pescadores de temporada —nos decía nuestro entrevistado—.

—¿Qué pescan ahora?

—Ahora estamos en la temporada del «jonquillo».

—¿Cuántos son los hombres de su barca?

—Tres nada más.

—¿Cómo se da el «jonquillo»?

—La verdad es que no nos podemos quejar pero también podía ir mejor.

—¿A cuántos kilos asciende su récord?

—Creo que lo máximo que hemos logrado capturar han sido ciento setenta kilos en un día?

—Que no está nada mal, teniendo en cuenta que es un artículo —por su precio, claro— de superlujo.

—Tanto como eso, no.

—¿Qué aparejos emplean para la pesca?

—Pescamos con un «artet», como un cedazo, y una malla autorizada. Pero como le decía antes dado que la temporada dura tan solo unos meses, si no tenemos la fortuna de hacer unas buenas capturas, podemos decir que hemos perdido el tiempo.

Esto último sí que lo creemos, pues nosotros hemos sido los primeros en comentarlo muchas veces. El pescador, un hombre que sale al mar, muchas veces poniendo su vida en peligro, en más de una ocasión se encuentra con la desagradable sorpresa que, al regresar a puerto, tras muchas horas de lucha, llega con la embarcación vacía...

J. J.

INSTITUTO NACIONAL DE PREVISION

DELEGACION DE BALEARES

CONCURSO PARA LA PROVISION DE 21 PLAZAS DE AUXILIAR DE ASISTENCIA

Se halla expuesta en el tablón de anuncios de esta Delegación la convocatoria para la provisión de 21 plazas de Auxiliares de Asistencia con destino en las Instituciones Sanitarias de Palma.

El plazo para la presentación de instancias solicitando tomar parte en las pruebas de selección finalizará a las 13 horas del día 17 del mes en curso.

Dichas pruebas consistirán en ejercicios de:

a) Cultura general
b) Ortografía
c) Cálculo elemental
d) Mecanografía.

¡DIOS CREO A LA MUJER!

Y CON ELLA LA TENTACION, LA PROVOCACION...

B. B.

INCITANTE SENSUAL EXPLOSIVA

Y RAYMOND PELLEGRIN EN

LA LUZ DE ENFRENTE

(LA LUMIERE D'EN FACE)

UN FILM DE GEORGES LACOMBE

una exclusiva Barcino FILMS

¿POR QUE AQUELLA MUJER DE ROSTRO INGENUO INCITABA A LAS MAYORES PASIONES?

UN FILM DE AYER... CON TODO EL «SEXY» DEL CINE DE HOY

(Rigurosamente sólo para mayores 18 años)

MAÑANA ESTRENO

CINE DE JAIME III ARTE Y ENSAYO

HOY - ULTIMO DIA:

«LA FRANCAISE ET L'AMOUR»

SIDNEY POITIER en...

37 INTENSAS HORAS QUE VAN PASANDO MINUTO A MINUTO BUSCANDO EL AMOR

El hombre perdido

INTENSO DRAMA en technicolor producida por EDWARD MULH y MELVILLE JUCKER, con guión y dirección de ROBERT ALAN AURTHUR, JOANNA SHIMKUS, MICHAEL TOLAN AL TREEMA JR.

M.C.D. 2022

no se pierda el éxito

en el gran concurso de baile psicodélico

que organiza

BARBARELA

DISCOTHEQUE

con la colaboración de

PlayBoy

y su personal sabor a Lima

HOY

martes de carnaval gran final

con la

elección de la reina del baile psicodélico

disfrute del último día de

carnaval

HOY *MARTES GRAN CONCURSO DE DISFRACES. PRIMER PREMIO 3.000 ptas. - 2.º 2.000 - 3.º 1.000*

M.C.D. 2022

DESPUES DE...

«DESDE LA TERRAZA»
y «LOS INSACIABLES»

PODRAN VER AHORA OTRO TRIUNFO DEL CINE NORTEAMERICANO

GIG YOUNG-CAROL LYNLEY
OLIVER REED-FLORA ROBSON
eastmancolor
DIRECTOR DAVID GREENE
SEVEN ARTS PICTURES

UN REPARTO FABULOSO AL SERVICIO DE UN TEMA TAMBIEN FABULOSO

¡BRUTAL! ¡TERRORIFICA! ¡VIOLENTA!

...PERO BELLA, DISTINTA, APASIONANTE, ACTUAL

(SOLO PARA MAY. 18 AÑOS)

MAÑANA ESTRENO

SALA Astoria

HOY - ULTIMO DIA
DIAMANTES A GOGO
LA SANGRE DEL VAMPIRO

¿POR QUE LLORAS, SUSAN?

El título de esta nota es el mismo de una película modernísima producida por SEVEN ARTS, y que presenta NUEVA FILMS, S.A. Y cuando decimos modernísima, no nos referimos tanto a la fecha de realización (se trata de una película recien terminada y aún sin estrenar en ningún país), como a su técnica, su tema y la forma en que ha sido realizada. Se trata de un relato de cruda violencia, pero en la que ésta no es algo gratuito, como en tantas otras películas, sino la consecuencia lógica de un lugar siniestro, las gentes que en él viven y la forma en que se ven obligadas a hacerlo. A este lugar, situado en una isla muy próxima a la costa atlántica de Estados Unidos, llega una pareja formada por una bellísima muchacha y su marido, hombre moderno en el que no hacen mella el clima siniestro que les rodea en cuanto ponen pie en la isla, y las acechanzas de sus brutales y supersticiosos moradores. Gig Young y Carol Linley forman la pareja protagonista, y junto a ellos actúa el joven actor Oliver Reed, que actualmente ocupa uno de los primeros lugares en el cine de habla inglesa. David Greene ha dirigido esta bellísima y distinta película, que muy pronto veremos en España.

«LA LUMIERE D'EN FACE»

Si puede darse como seguro que Brigitte Bardot no entrará en la Historia de Francia, en cambio, es muy cierto que los futuros sociólogos se asomarán intrigados a su "caso' un caso sin precedentes en la apasionante aventura del cine. Intérprete de más de treinta películas a sus treinta y cuatro años, B.B es la única "vedette" no solamente conocida de los cinéfilos de todo el mundo, —especialmente a causa de "Et Dieu crea la femme"— sino que cualquiera, en la calle, la conoce. Hablar aquí de su vida íntima, de sus amores múltiples, de su fracasado suicidio, sus viajes y sus muchos millones bien colocados no viene a cuento. Quien nos lee lo sabe tan bien como nosotros. En todo cuanto haga (se la critique o se la apruebe, se la condene o se la alabe) Brigitte es "diferente", quizás excéntrica, pero en cualquier caso única.

"La Lumiere de'n Face", (LA LUZ de ENFRENTE) es una de las películas características del mejor tiempo de Brigitte Bardot, el del anuncio de la gran figura que había de ser, la B.B. famosa, de rostro a un tiempo ingenuo y perverso, mezcla explosiva que ha sido uno de los factores predominantes de una fémina orgullosa de su anatomía, generosamente impúdica. Es seguro que el cine no había producido nunca un fenómeno parecido. Se ha dicho que B.B. ha sido la mayor fuente de ingreso de divisas del Estado francés, más que las mismas fábricas de automóviles. Y esto, en todo caso, sólo es posible tratándose de un caso de excepcional popularidad como la suya, nunca igualado.

EMPRESA DE AMBITO NACIONAL

NECESITA DELEGADO COMERCIAL

PARA MALLORCA

EXIGIMOS:

Personalidad, espíritu de trabajo, dedicación exclusiva, actuación inmediata, coche propio y teléfono, edad de 25 a 45 años, nivel cultural aceptable

OFRECEMOS:

Trabajo de representación agradable, comisión muy interesante, importante mínimo asegurado.
Interesados envíen «curriculum vitae» al
Apartado 21.040 - MADRID

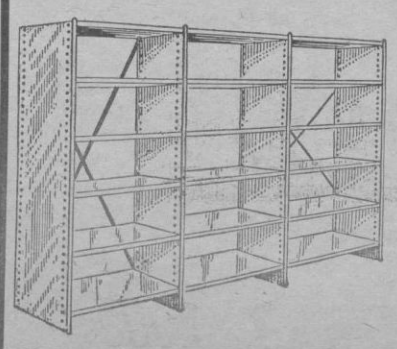

ESTANTERIAS METALICAS

DE TODAS CLASES, MEDIDAS Y PRECIOS

¡Consúltenos!

Distribuidor:
Representaciones BAGUR
Antonio Ribas, 11 — Teléfono: 21 26 71
Palma de Mallorca

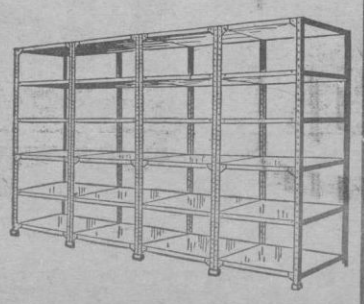

programas para hoy

MUSICA

AUDITORIUM.— Mañana miércoles, día 11, a las 22: Extraordinario recital de CELLO, a cargo de MAURICE GENDRON. Al piano, Ramón Coll.

SALAS DE ARTE Y ENSAYO

JAIME III (Arte y Ensayo). — Climatizado: 2ª semana: «LA FRANÇAISE ET L'AMOUR». Horario del film: 3, 5'20, 7'45, 10'50. — (May. 18 años)

CINES DE ESTRENO

ASTORIA — (Climatizado) — Desde las 3'00: «DIAMANTES A GOGO», con Janet Leigh, y Edward G. Robinson, en color-scope. Complemento: «LA SANGRE DEL VAMPIRO» en color — (May. 18 años)

PALACIO AVENIDA — Desde las 3'15: 2ª semana: «PENDULO», con George Seberg y Richard Kiley, en technicolor. Complemento: «ALAMBRADAS DE VIOLENCIA»» en color — (Mayores 18 años)

SALA AUGUSTA. — Desde las 3'00: (TODD-AO). — «LOS PROFESIONALES DE LA MUERTE», en 70 mm. y technicolor. Complemento: «EL NOVIO DE MI MUJER» en color, con Debbie Reynolds y Dick Van Dyke — Autorizado mayores)

TEATRO BALEAR. — Desde las 3'00: «LADRON Y AMANTE», en Eastmancolor, con James Coburn y Camilla Sparv. Complemento: «SAMBA», con Sara Montiel. — (May. 18 años)

SALA BORN. — (Climatizado). — Desde las 3'00: «LAS PANTERAS SE COMEN A LOS RICOS», con Fernando Fernán Gómez y Gracita Morales, en eastmancolor - techniscope. Complemento: «DE ESPALDAS CONTRA EL MURO» — (Mayores 18 años)

CAPITOL. — Desde las 3'00: «CORAZON SALVAJE», en color, con Julio Alemán, Manuel Gil. Complemento: «EL PROFETA», en color, con Ann Margrett y Vittorio Gassman. — (May. 18 años)

METROPOLITAN — (Climatizado) (TODD-AO). — «LA BATALLA DE ANZIO», con Robert Mitchum, en 70 mm. y technicolor. Complemento: «EL ULTIMO MOHICANO». — (Aut. todos los públicos)

PALACIO DE LA PRENSA. — Desde las 3'00. Sesión continua: «EL YANG TSE EN LLAMAS», con Steve McQueen, en cinemaScope y color. — (Mayores 18 años)

PRINCIPAL — Desde las 3: «CORAZON SALVAJE», en color, con Julio Alemán, Manuel Gil. Complemento: «EL PROFETA», en color, con Ann Margrett y Vittorio Gassman — (May. 18 años)

RIVOLI — (Climatizado). — Desde las 3'15: «UN TRABAJO EN ITALIA», con Michael Caine.Ndel Coward, color-scope. Complemento: «CUATRO DOLARES DE VENGANZA», color-scope. — (Aut. todos los públicos)

RIALTO — Desde las 3'30: «LOS PROFESIONALES DE LA MUERTE», en cinemaScope y color. Complemento: «EL NOVIO DE MI MUJER», en color, con Dick Van Dyke y Debbie Reynolds — (Aut. mayores)

CINES DE REESTRENO

DORADO. — Desde las 3'30: «EL DIA DE LA IRA», en cinemaScope y color, con Giuliano Gemma; y «UNA MUJER ESPERA», con Ramón Burr.

FANTASIO. — Desde las 3'00: «JUICIO DE FALDAS», en color, con Manolo Escobar; y «ADIOS GRINGO» en color

HISP — Desde las 3'15: «LA PISCINA», en technicolor, con Alain Delon y Romy Schneider; y «OKLAHOMA JOHN», con Rick Horn y Sabine Bethman. — (Mayores 18 años)

MODERNO — «KID RODELO», con Don Murray y Janet Leigh; y «NOSOTROS LOS JOVENES». — (Tol menores y económico)

SALAS DE FIESTA

- **«BACOMO».** — Cada noche: baile a partir de las 21'30 hasta las 4'30.
- **CABALA** (Hotel de la Almudaina). — Todos los días tarde y noche, baile.
- **CASA VALLES.** — Todos los días baile y atracciones.
- **CLUB SALEM.** — Todas las noches baile y atracciones
- **CHEZ NOUS.** — Todos los días orquesta «Los Dinos-70», con Miguel Moreno.
- **EL BARCO. Night Club.** — Tarde y noche baile.
- **JARTAN'S.** — Diariamente baile y atracciones.
- **SPIDER.** — Todas las noches baile.
- **SGT. PEPPER'S.** — Baile todas las noches. — Servicio de «grill» toda la noche
- **TAGOMAGO.** — Abierto todas las noches Baile y atracciones.
- **TITO'S.** — Todas las noches: baile y atracciones.
- **TROCADERO** — Tarde y noche baile y atracciones.
- **GABY RABBIT.** — El Nido de los Enamorados. Night Club. — Todas las noches, todos los domingos y festivos Galas de Juventud.

M.C.D. 2022

exporta camiones a SUIZA

Como un escalón más en el programa de exportaciones de los camiones AVIA, se ha realizado el envío de las primeras unidades a **SUIZA**, país cuya exigencia de mercados, sólo admite la importación de productos de calidad contrastada. Los camiones AVIA exportándose a tres continentes, colaboran eficazmente a aumentar el creciente prestigio de la industria Española de automoción.

PROYECTADOS Y FABRICADOS POR AERONAUTICA INDUSTRIAL, S. A.
Fábrica de aviones, helicópteros y camiones.

exporta calidad

M.C.D. 2022

«ASI» DE BIEN, A SUS 15 AÑITOS DE EDAD

LESLEY ANNE DOWN, RECIEN LLEGADA, POSA PARA LA CAMARA DE TERRADES EN UN BANCO DEL PARQUE DEL HOTEL FORMENTOR. SUS BREVES DECLARACIONES FUERON HECHAS POCO ANTES DE QUE SU «PARTENAIRE», RAPHAEL, LLEGASE AL HOTEL PROCEDENTE DE MADRID.

Será la compañera —partenaire, en términos peliculeros— de Raphael. Representará el papel de una jovencita inglesa que en un paquete de cigarrillos se encuentra el premio de un viaje a Mallorca. Aquí conoce al cantante más internacional del momento. Se enamora de él, como sólo es capaz de hacerlo una jovencita de quince años de edad, que estrena todo en esta vida: amor, ilusión, esperanza, integridad de mujer. Pero Raphael, que en la película se llamará Mario, lo sacrifica todo, absolutamente todo a su carrera artística. Hay un final entre amargo y poético para esta historia de amor entre jóvenes, casi adolescentes, en Mallorca, la isla de los enamorados.

Se llama Lesley Anne-Down y tiene unos inmensos ojos azules como lagos escoceses de grandes. Uno se perdería en estos ojos, voluntariamente náufrago de tanta hermosura. Pero Lesley Anne-Down, además de grandes ojos tiene un cuerpo estilizado y cimbreante, perfectísimo. Es el verdadero "canon" estético de hoy. Casi parece increíble que se pueda ser al mismo tiempo tan delgada y tan redonda por donde las cosas deben ser redondas. Es simpática, aunque un poco distante qui-

(Continúa en la página cuatro)

«RAPHAEL» LLEGO CON UN ESPECTACULAR «MAXI», ALEGRE COMO UN PAJARO SENCILLO COMO UN PRINCIPIANTE

Raphael llegó al Hotel sobre las tres de la tarde. Llegó con un espectacular «maxiabrigo» color marfil, y debajo un jersey cuello de jirafa, tirando a frambuesa. Recién llegado le abordamos para breve conversación y para fotos. Iba a protestar, pero no lo hizo. Como siempre, demostró esta encantadora sencillez de principiante que en la cumbre de su carrera alcanza caracteres de «rara avis». Raphael de inmediato nos reconoció y nos preguntó que como iban las cosas por el periódico. Puesto que debía haber fotos, pidió un peine para ordenarse un poco la pelambrera. Y sin más requisitos, se puso a nuestra disposición.

Sobre Raphael podría decirse que ya está todo dicho, o por el contrario podrían escribirse libros. Es un «fenómeno» que algunos tratan de adjetivar como «comercial» para oponerlo a otro tipo de cantantes y de canciones. Sociólogos y psicólogos, mientras, estudian el caso —ya hemos dicho que es un «fenómeno»— y diagnostican que su multitudinario y permanente éxito radica en que «despierta instintos de protección»». Vayan ustedes a saber. Pero lo cierto es que Raphael no para. A lo mejor es que ya ni puede, ni le dejan:

—Esta película será negocio para la «Columbia» pues en Estados Unidos, permite que te lo diga, tengo un cartelazo. No solo por mi actuación en el «Madison Square Garden», que eso ya es agua pasada, sino por el éxito de mi «show» con Tom Jones, hecho en Londres y vendido a la televisión americana como el agua. Esta es mi última película de la serie con «Aspa». Luego, la próxima, que ya está a punto, pero que no podré rodar por lo menos hasta dentro de dos años. Tengo todo el tiempo ocupado. Tres o cuatro escapadas a Alemania cada mes, grabaciones en Londres, nueva actuación en Estados Unidos, la jira por América que me espera, no recuerdo más. ¡Ah, sí! una cosa muy interesante, especialmente para Mallorca.

—¿De qué se trata?

—De un programa de televisión en color, de una hora de duración. Gran parte de él se rodará en Mallorca, en agosto, creo que en agosto, pero no sé.

(Continúa en la página cuatro)

RAPHAEL, CON SU «MAXI», ENTRE LOS PINOS DE FORMENTOR. POCO DESPUES SE LE ACERCARIA UNA SEÑORA PARA PEDIRLE POR FAVOR SI QUERIA DEJARSE FOTOGRAFIAR CON SU HIJITO —UN NIÑO DE PECHO— EN BRAZOS. RAPHAEL ACCEDE A RETRATARSE CON EL NIÑO, PERO EN BRAZOS DE SU MAMA: «NO QUIERO QUE POR UNA DESGRACIA SE ME FUERA A CAER. NO TENGO LA MENOR EXPERIENCIA EN COGER NIÑOS EN BRAZOS». DIRIA CON ESTA RISA FRANCA QUE TANTAS SIMPATIAS LE HA GANADO EN TODAS PARTES. — (Foto «Terrades»).

RAUL PEREZ CUBERO, QUE DEBUTO COMO OPERADOR CON «LA CELESTINA»

EL OPERADOR, A LA DERECHA, CONVERSANDO CON EL JOVEN AYUDANTE DE DIRECCION. LAS HUESTES DE "SIN UN ADIOS", ESTAN MUY BIEN AVENIDAS. EL AMBIENTE QUE SE RESPIRA ES COMO FAMILIAR. PARECE QUE EN VEZ DE UNA PELICULA PROYECTAN UNA EXCURSION O UNA JIRA CAMPESTRE. SI, PERO NI UN SOLO CABO QUEDARA SUELTO. EL CINE QUE LLEVA LA FIRMA ESCRIVA, COMERCIAL CUANDO EL QUIERE, LLEVA SIEMPRE CONSIGO EL NIVEL DE CALIDAD Y EL RIGOR. (Foto "Terrades")

Haciendo "travellings", en picado desde lo alto de la grúa, robando grandes planos al escurridizo "cinemascopio", enchufando teleobjetivos como cañones para aplicarlos a dos palmos de esos ojazos como océanos de Lesley, sacando el máximo partido de belleza a La Cartuja, a Raxa, a Formentor, a una cocina típica mallorquina o a los almendros en flor... estará Raúl Pérez Cubero. Ahí donde le ven ustedes, debutó como operador en "La Celestina", y vaya debut. La película gustó en Moscú, según se sube a mano derecha. En el mapa de Europa, claro está. La película ha sido seleccionada para el Oscar de Hollywood a la mejor película extranjera. Claro está que Raúl Pérez Cubero no es un novato. Como segundo operador llevará sus buenas cincuenta películas. Además le viene de familia, pues su padre en vida fue el operador de "Botón de ancla" (la primera versión) y de centenares y centenares de películas. Raúl Pérez Cubero dice que este oficio se aprende al pie del cañón, y tras errar no pocos tiros. A preguntas nuestras contesta que es natural que "tengan palabras" con el Director, durante los rodajes, pues estos son inevitablemente una guerra de nervios. Pero que quien manda manda, y el rodaje no es una democracia, que por algo el director asume toda la responsabilidad. Concretamente con Vicente Escrivá no hay problemas, porque además de un maestro es un hombre que sabe lo que es una cámara de cine y bien. El operador, después de "La Celestina", ha hecho "Cateto a babor", "Los delatores", y dos películas americanas. Y suma y sigue. Con él está de palique el joven José Antonio Escrivá, que a sus diecinueve años es ayudante del Director. El Director es su padre, pero eso a lo mejor no tiene mucho que ver. Tiene que ver, naturalmente, pero es ayudante del director porque realmente ayuda al director, a base de ser un talento y no un hijo de papá. Lo mismo que su hermano Vicente, el regidor. Trabaja toda la familia, pero detrás de las cámaras. A ninguno, ni por curiosidad, se le ha ocurrido pasar al otro lado. Y es que el cine, para las gentes del cine, es una cosa muy seria y a años luz de como lo ven los demás. Raúl Pérez Cubero, metido en harina, nos dice que las cámaras de "Sin un adiós", y todo el equipo técnico en general, es una maravilla. "Son para retratarte mejor", pueden decir a Mallorca.

Vicente Escrivá: Camino (todo directo) de la siesta

Vicente Escrivá, el director, productor y guionista de la película. Capítulo largo e importante del cine español en cualquiera de las tres facetas de su actividad. Con "Balarrasa" y con "La Guerra de Dios", el cine español comenzó a tomar altura. "El beso de Judas", "La otra vida del capitán Contreras", son películas que llevan su firma como productor y escritor. "Dulcinea", "El hombre de la isla", "El Golfo", "El Angel", "Johnny Ratón", además también como director. Además, ya ven, es "Premio Nacional de Literatura" por su libro de ensayos "Jornadas de Miguel de Cervantes".

Debía haber llegado en el último avión de Madrid del sábado. Pero por imperativos del trabajo no pudo trasladarse a Palma hasta mediodía del domingo. Cuando nosotros llegamos al Hotel Formentor lo encontramos de regreso del comedor, camino de su cuarto. "Perdonen, estoy hecho polvo y me iba a echar una siesta. Si quieren esperar les atenderé con mucho gusto al levantarme, o si no, cualquier otro día serán muy bien venidos".

—No se preocupe, señor Escrivá. Lo comprendemos perfectamente.

—Estoy seguro que tengo unas ojeras que me llegan hasta los zapatos. Pero creo que cuanto pudiera decirles, lo encontrarán en el suplemento en color "Los domingos de ABC", donde intervengo en un coloquio sobre los problemas del cine español. ¿Por qué no le echan un vistazo y luego hablan conmigo cualquier día?

No es mala idea. Efectivamente, todo cuanto dice Vicente Escrivá en esta mesa redonda no tiene desperdicio. Por ejemplo: "El cine español como industria ha muerto. Y ha muerto a manos de un erróneo paternalismo que le niega la misma libertad que concedió al libro, al teatro, y al periódico". "La gente cree que un productor de cine es un hombre que vive en una casa fabulosa, rodeado de lujo asiático y de bellas mujeres. La realidad es otra. El productor de cine es un hombre que trabaja mucho, y de forma muy dura, expone cantidades de dinero muy considerable, y en el mejor de los casos obtiene de ellas un beneficio inferior al de la inmensa mayoría de los otros negocios e industrias".

Vicente Escrivá, que trabaja duro, tenía absoluto derecho a esta urgente y reparadora siesta que el cuerpo le pedía a gritos. Pero tiene una cita en estas mismas columnas. Para una próxima ocasión que ya nos encargaremos de encontrar.

«TODAVIA» NO ES UNA SECUENCIA DE LA PELICULA

Todavía no es una secuencia de la película "Sin un adiós", pues estas breves impresiones están hechas el domingo, y el primer golpe de claqueta a la película no estaba previsto hasta las ocho de la mañana de ayer lunes. Escenario, las tiendas y peluquería del Hotel Formentor. Pero figura que es en Londres. Ya se sabe, cosas del cine. La película tendrá exteriores de Londres, Nueva York, Mallorca e Ibiza, e interiores en los Estudios "Roma" y "Moro" de Madrid. Algunos de estos interiores rodados en Madrid figurará que son en Palma de Mallorca. Total, un pequeño lío, que no es tal para los responsables de la película, para quienes naturalmente todo está muy claro. Para nosotros los mallorquines hay algo que además de estar también muy claro, resulta sencillamente formidable: la gran publicidad y promoción que esta película supondrá para Mallorca, pues entre otras felices circunstancias ha sido contratada por la "Columbia Pictures" para su distribución en Estados Unidos y otros países. Lo de Norteamérica, donde tantos millones y trabajos invertimos en promocionar Mallorca, es algo tan estupendo, que justifica ampliamente la gran satisfacción que nos ha proporcionado el que se haya elegido Mallorca como marco y escenario de la película.

Esta hermosa foto pudiera parece un fotograma del filme, pero repetimos que no lo es. Con toda simpatía, Raphael y Lesley posaron así para "Terrades", en una de las grandes terrazas del Hotel Formentor. Recién llegado, Raphael, en el hall saludó a todos sus compañeros con abrazos, y a Lesley con un beso. Un beso de amistad, no "de película", naturalmente. Pero a más de uno y a más de dos se le pusieron los dientes largos. De pura envidia, así como suena.

LA PAREJA PROTAGONISTA DE "SIN UN ADIOS", POSAN JUNTOS PARA "BALEARES" EN ESTA FOTO, INCLUSO ANTES DE HACERLO POR PRIMERA VEZ PARA LAS CAMARAS DE LA PELICULA. — (Foto "Terrades").

M.C.D. 2022

NUEVO PLANTEAMIENTO DE NUESTRA AGRICULTURA

DURANTE su estancia en la Semana Verde berlinesa, el Ministro español de Agricultura se ha expresado con la mayor nitidez acerca del papel que el Sector agrario desempeña en los actuales momentos del acontecer económico nacional y cual debe ser su contribución a su mejor desarrollo económico, a través de unos objetivos, de un programa que en realidad nos recuerdan mucho las posiciones del señor Allende en su paso por la Presidencia de la Hermandad Sindical Nacional de Labradores y Ganaderos.

Las declaraciones del Ministro de Agricultura han estado presididas por el realismo, abarcan todos los aspectos de la Política correspondiente y no fueron pronunciadas con un espíritu pesimista, sino dirigidas con el claro y decidido propósito de superar la insuficiencia y los desfases observados en el acontecer de nuestra Agricultura.

En efecto, el planteamiento de nuestra agricultura en los momentos presentes no puede ser el mismo, como indica el Ministro, que el presentado en los años atrás cuando el conjunto de nuestro sistema económico no había alcanzado los éxitos registrados en los últimos tiempos.

Los objetivos propuestos para la futura política agraria se escalonan en los siguientes puntos: elevación del nivel de vida de los hombres de nuestro campo, y su consiguiente equiparación con los de otros Sectores económicos, problema de universal validez; la adecuación de una oferta agraria un tanto inelástica a una demanda cada vez más exigente y más cualificada; la articulación de unas medidas tendentes al abaratamiento de costes en la Agricultura, teniendo presente en este concreto objetivo el respeto y la observación a las peculiaridades de cada una de las regiones españolas y su subsiguiente vocación campesina, y por último, capitalizar nuestra agricultura de una forma sólida, haciendo fluir al campo unas inversiones, una financiación hoy reacia a todo lo referente al agro.

Corren paralelos, con estos objetivos fundamentales de la política agraria propugnada por el Ministro, el logro de unos precios en los que el agricultor y el campesino encuentran una justa y razonable compensación a sus desvelos, a su propio oficio, y de otra parte que el consumidor no vea menguada su renta por la elevación de los mismos en los escalones intermedios, para lo cual se hace igualmente necesario un replanteamiento de muchos de los cauces por los que realmente transcurren las producciones campesinas.

La opinión de nuestros campesinos coincidirá sin duda con la expresada por el Ministerio de Agricultura en la propia palabra de su titular, por eso estimarán que es el mejor momento para hacer hincapié en que tales objetivos no han de ser esbozados sino para ser prontamente puestos en práctica. Porque el campo no puede esperar más, no puede permanecer así por más tiempo.

LA INTUICION DE JOSE ANTONIO

L Ministro Secretario General del Movimiento ha recordado, en la toma de posesión del nuevo Delegado Nacional de Provincias, una de las definiciones más bellas ofrecidas por José Antonio, sobre la justicia y el Derecho. Es aquella que dice: El juego impasible de las normas ofrece mayor seguridad que la apreciación personal, de la misma manera que la balanza pesa con más rigor que nuestra mano». En estas hermosas, rotundas y terminantes palabras, dejó el Fundador de la Falange toda una filosofía, expresada poéticamente, de la convivencia dentro del Estado Social de Derecho, su intuición genial, como ha sido calificada y con razón, por el señor Fernández-Miranda.

A José Antonio, unos quisieran borrarlo entre nubes de incienso; algunos desearían tenerle como pantalla para sus convenicencias. El Movimiento auténtico le conservara siempre nifrio ni distante, sino cálido y cercano, como una clave fundamental; no solo como el hombre que respondió a la circunstancia histórica que le tocó vivir, sino como el político que supo entregar al país respuestas históricas para nuestro destino. No ha muerto su doctrina. Lo que no se puede hacer es volver sobre ella sin actualizarla, sin intuir como respuesta también a aquella genuina intuición suya, lo que él haría ahora sobre el terreno. O por lo menos, tratando de acertarlo, con la más limpia voluntad.

La Delegación Nacional de Provincias —lo decía su nuevo titular, Enrique Ramos— orientará y coordinará la política colegiada de los órganos del Movimiento en la vida local, pero no como una máquina burocrática, sino con calor humano, con equidad y sentido de captación de hombres para que participen en la transformación nacional. Con respeto, tolerancia, comprensión y prujusticia. Como instrumento de dencia para las opiniones ajenas, siempre que no atenten contra los sagrados intereses de la comunidad. Eso es lo que se encierra en el original sistema de nuestras Leyes Fundamentales y lo que José Antonio deseaba al hablar de la norma. Un Estado sin norma, sería el caos. Nosotros le queremos Nacional y abierto a la poder del pueblo y para el pueblo. Una norma superior por encima de los apetitos o las interpretaciones personales. Y una balanza que supere los errores que nuestras manos, al juzgar, podrían cometer. Solamente con ese Estado seremos en verdad fieles a su memoria y permaneceremos tranquilos en la rendición de cuentas. Porque aquella intuición joseantoniana nos salvará.

UNA IZQUIERDA PARA EL NEOCAPITALISMO

Por Jesús SUEVOS

JEAN-Jacques Servan-Schreiber, candidato al puesto de sumo pedagogo de los españoles políticamente subdesarrollados, es un hombre no sólo listo, sino que, además, tiene imaginación. Porque hace falta tener mucha para que se le haya ocurrido rescatar los restos del naufragio del vetusto partido radical francés —eje de la muy laica y burguera III República— para, con el auxilio de su actual presidente, Maurice Faure, restaurar sus averías e imponerle nuevos rumbos que lo rescaten de las reminiscencias decimonónicas y lo sitúen en pleno siglo XX. Como J.-J. Servan-Schreiber es un hábil prestigitador de ideas políticos, el ensayo no carece de interés e, incluso, de importancia. Como veremos a continuación.

Porque de lo que realmente se trata es de confeccionar una «izquierda» que sirva de contrapeso y recambio a los tecnócratas derechistas que imperan en el «mundo libre» bajo la presión de lo que suele llamarse «sociedad de consumo» y ante los que no saben qué hacer ni qué decir los fraseológicos y anquilosados partidos de la «gauche» clásica, J.-J. Servan-Shreiber ya intentó por dos veces organizar una «izquierda», de nuevo estilo: la primera, por intermedio del inteligente Mèndes France, cuya total carencia de gracia y atracción políticas le han impedido hacerse el dueño de su país, y fallado éste, organizó en su semanario «L'Express» un ingenioso esquema de político ideal de nuestro tiempo un misterioso «Monsieux X» que, poco a poco, se fue transformando en el alcalde socialdemócrata de Marsella, Gaston Defferre. Pero aunque Defferre es mucho más simpático que Mèndes France y que para darle un brillo intelectual de que carecía se le hizo escribir —o lo escribieron— un libro titulado «Un nouvel horizon», discreto y hasta plausible, tampoco se consiguió que las «izquierdas» del pueblo galo se uniesen en su torno para dejar de ser zarandeadas y tundidas por De Gaulle y el gaullismo. Y ahora, al parecer, harto de experiencias a través de personajes interpuestos, ha decidido jugar directamente sus posibilidades. Y justo es reconocer que ha logrado un éxito inicial: la sorpresa de verle rehuir la creación de un nuevo partido para insertarse en el más viejo de todos los que tenía a su disposición. Es posible que Servan-Schreiber fracase en su intento, pero no cabe duda que ha demostrado, a la vez, audacia y humorismo.

Hemos leído en «L'Express», con la atención debida, un resumen del Manifiesto que Servan-Schreiber ha comunicado al «Bureau» político del partido radical. Este curioso «antigaullista gaullizante«, como se le califica en su propio semanario, «intelectual burqués y politécnico roussoniano», ha compuesto un programa sin duda inteligente, hábil y muy a propósito para seducir a los intelectuales y a los que se lanzan a las tareas políticas con más imaginación y preocupación retóricas que con sentido de la realidad. Y, por de pronto, el «politécnico roussoniano» parte en sus consideraciones nada menos que de la indispensable superación de la Naturaleza —lo que no parece muy roussoniano— y el intento de superar, asimismo, esa otra naturaleza —esa otra «jungla», como dice el Manifiesto— que el auge económico provoca en el mundo. Pero la economía hoy imperante es esencialmente ciega e inmortal. Trata al hombre según su propia ley; es decir, con arreglo a lo que renta. De tal modo, que en vez de ser un instrumento al servicio del hombre, obliga al hombre a ponerse a su servicio. Ideas no muy originales, pero que siempre es útil repetir. La clave del asunto radica, pues, en que la economía continúe su ritmo ascendente sin que abrume al hombre con su implacable dictadura.

¿Cómo conseguir el milagro? Servan-Schreiber y sus colaboradores pintan como quieren un futuribile más bien idílico: separación del poder económico y el poder político, reducción de las diferencias sociales, supresión de la Empresa hereditaria, redistribución del poder público... Hay en las fórmulas propuestas dos que atraen fuertemente la atención: la escolaridad gratuita obligatoria desde los dos años para que la igualdad de oportunidades sea algo más que un «slogan», y la abolición de la herencia en la propiedad de los medios de producción, de tal modo que esta propiedad sea, como él dice, «viagère», es decir, vitalicia, lo que supone el «fin del poder privado hereditario». Ni el Japón, ni Suecia, ni los Estados Unidos, ni Alemania, Italia y el Benelux, les parecen a los neo-radicales ejemplos que seguir. Quieren hacer otra cosa que en el Manifiesto no queda muy clara, pero que a su lado los socialdemócratas, los Frentes Republicanos y las grandes Federaciones de la «gauche» aparecen como lo que realmente son: conjuntos anacrónicos y perfectamente reaccionarios.

Lo que sí queda claro es que los neo-radicales aceptan sin dudar la «sociedad de consumo» y el neocapitalismo que lo maneja. Y se ofrecen como el complemento imprescindible para la consolidación de «otro» capitalismo, un poco más ilustrado y menos codicioso. Lo que puede gustar o no, pero es importante. En todo caso, dudamos mucho que esta ingeniosa y atrevida jugada les salga bien a Servan-Schreiber y a sus colaboradores. Lo probable es que el Manifiesto se hunda en el próximo Congreso radical o salga de él maltratado y deforme. Y aún en el caso de que prospere, no va a ser fácil que obtenga después el voto popular. Porque las grandes masas necesitan para entusiasmarse algo más que sutiles razonamientos políticos y económicos. La tecnocracia francesa se introdujo en el Poder bajo los pliegues de la gloria y la arrogancia de De Gaulle y el guallismo y, más o menos, así sucedió en todas partes. Pero aunque el Manifiesto del partido radical se quede en nada hay que reconocer que es lo único inteligente que han elaborado eso que llaman «izquierdas, desde 1918 a nuestros días.

Lea «BALEARES»

TUBO manguera, plástico verde estriado.

a 6pts. metro
CASACODINA
Gral. Mola, 22 Galerias Avda. 14

CARTAS AL DIRECTOR

EL CLUB NAUTICO

Sr. Director de «BALEARES».

Apreciado amigo:

Te ruego me permitas contestar a la carta que bajo el título de EL PABELLON «B» DEL CLUB NAUTICO publicó el próximo pasado sábado «BALEARES» y que firma «UN GRUPO DE SUSCRIPTORES DE SU DIARIO».

Como habrás podido apreciar, dicha carta da a entender que, el CLUB NAUTICO está gobernado por criterio único y esto no es verdad.

El Presidente actual me ha caído simpático. Y lo curioso del caso es que, ni siquiera le conozco personalmente. Al hacerse cargo de la Presidencia tuvo el detalle de dirigirse a todos los socios, sin excepción, por medio de una extensa carta circular en que, en un plan de compañerismo, nos informaba con toda clase de detalles, sobre la marcha y los problemas del Club, tanto en lo que se refiere al orden administrativo, como económico, deportivo, etc. y por último notificaba que, todos los lunes a determinada hora, estaría en el Club a disposición de todos los socios que quisieran hacerle alguna consulta, formular quejas o exponer algún proyecto, que luego él trasladaría a los demás miembros de la Junta Directiva.

Si fuese cierto lo que dice este «GRUPO DE SUSCRIPTORES DE SU DIARIO» no creo que la mejor manera de salir al paso de tal disposición arbitraria, sea escribir una carta. Lo primero es enfrentarse si es preciso con la Directiva, o recoger firmas para convocar una Junta General Extraordinaria, todo menos acudir al chismorreo amparándose en el anonimato, ni decir sandeces como esto de la discriminación en el vestir. Nunca he visto que los socios del Pabellón «A» vistan diferente que los que habitamos el Pabellón «B».

Y menos mal que no se les ha ocurrido verter en su carta el rumor que se propala, de que la Directiva proyecta proceder al derribo del Pabellón «B».

Como si una Directiva tuviese facultad para cometer tomaños desafueros, sin la previa aprobación de una Junta General y que en el caso del Club Náutico todavía precisaría más o sea el permiso del verdadero dueño de los edificios del Club Náutico, que tengo entendido es OBRAS DE PUERTO.

Agradecido por tu atención, recibe un cordial saludo de tu affmo. atto. y s.s. y amigo

Juan Sampol Amad

HORARIOS DE FUTBOL

Sr. Director:

Desde hace años, soy asiduo lector de «BALEARES». Creo siempre en todo su contenido. Y como es natural, creí que también era cierto, como decía el titular y la gacetilla del partido Soledad - Villarreal el pasado domingo, que dicho encuentro daría comienzo a las once horas en «Son Malferit». Allí acudí puntualmente y lo mismo hicieron unos quinientos aficionados... que seguramente también leen «BALEARES». Porque en realidad el fútbol comenzaba a las ONCE CUARENTA Y CINCO y así había sido publicado en las mismas páginas, en recuadro, en nota de la Federación Balear de Fútbol, cuando nos anuncian los horarios oficiales.

Menos mal que la mañana, espléndida, invitaba a disfrutar del sol. Y gracias al señor RAT tuvimos este «regalo». Pero, por favor, que no se le ocurran estas bromas en días de lluvia o viento.

Perdone la molestia y gracias por su atención.

R. F.

ACCIDENTE SIN CONSECUENCIAS

Muy Sr. nuestro:

En relación con el accidente en la mañana de hoy con un autobús de esta Sociedad General de Tranvías Eléctricos Interurbanos en la Vía Alemania y con objeto de evitar malentendidos a los muchos que en la prensa local han aparecido sobre los coches de esta Compañía tan pronto como se produce cualquier incidente en el servicio, siempre fortuito y generalmente ajeno a la buena disposición y celo, tanto de su Dirección como del personal competente, agradeceríamos a Vd. publicase esta carta en aclaración del citado accidente con el autobús nº 91 mencionado.

Ello fue debido a que por haber caído en un bache rompió la ballesta delanttera apoyándose la caja sobre la rueda delantera izquierda, bloqueando la dirección, motivando que el coche se desviara casi sin fuerza contra un árbol. Gracias a la buena actuación de sus frenos el golpe no tuvo más consecuencias que el de un pequeño susto para los pasajeros y gracias a Dios sin consecuencias que lamentar.

Con gracias anticipadas le saludan atentamente

El Director-Técnico, Alfonso Manero. — El Consejero-Director, Francisco Barceló.

LOS AMIGOS DEL CAFE «CAN SANCHEZ»

Sr. Director.

Apreciado amigo: Hace un año que con franca camaradería nos reunimos unos cuantos amigos, antiguos concurrentes del desaparecido café C'an Sánchez, de la Plaza de Palou y Coll, para rememorar los lejanos y felices días en que nos veíamos y tratábamos asiduamente en aquel local de tertulia amena, abierta a cualquier manifestación ciudadana, en la que sin diferencias de clases se fundían todas las aficiones de tipo literario, urbanístico, comercial, artístico y deportivo.

Seguimos la norma que nos impusimos en aquel primer acto de evocativa convivencia, auténticamente amistosa, la de reunirnos de nuevo en segunda edición para celebrar el ágape correspondiente a este 1970, y también para dedicar un recuerdo grato y piadoso a los compañeros desaparecidos.

En la comida del año pasado la falta de experiencia nos indujo a celebrarla en domingo, día para muchos incómodo por estar normalmente dedicado a la familia. Este año subsanamos este inconveniente y para mayor comodidad general hemos señalado un sábado, el correspondiente al día 21 de este mes de febrero, día que, según criterio de bastantes compañeros consultados, es el más propicio.

Por consiguiente, estimado amigo, recordando que usted también frecuentaba aquel local y es amigo por tanto de casi todos los componentes del grupo «Antiguos clientes del Café C'an Sánchez», sentimos gran placer en comunicarle que el sábado día 21, a las 14 horas, le esperamos en el Celler President (Plaza Mayor 17 y 18) para que ocupe un puesto en la mesa.

También le comunicamos, para general conocimiento, que el mismo día 21, a las 13 horas, tendrá lugar en la iglesia de San Felipe Neri una misa en sufragio de los compañeros fallecidos.

Esperando vernos honrados con su amable presencia, disponga como quiera de todos nosotros.

Por la Comisión: Antonio Pomar

M.C.D. 2022

JORNADA FUTBOLISTICA

Osasuna, Betis, Córdoba, Málaga, Español y Murcia, todos ex-primeras, fueron incapaces de marcar un gol

DEMOSTRO EL GIJON QUE TIENE UN EQUIPO CON CATEGORIA PARA MANTENERSE EN LA DIVISION DE HONOR

Debido al encuentro España Alemania de mañana (en Sevilla), previsto antes de que comenzara la actual temporada, no hubo jornada en Primera División, disputándose todos los de Segunda y los de Tercera.

En Segunda únicamente se marcaron 16 goles. No llega a uno por equipo. Fueron incapaces de conseguir un solitario tanto equipos de tanta solera como el Osasuna, Betis, Córdoba, Málaga, Español y Murcia, a los que debe sumarse el colista San Andrés.

Es muy valioso el empate del Córdoba en Sevilla, que le permite situarse en tercer puesto, que significa «de ascenso». Esperaban muchos el triunfo del Málaga en la barriada catalana de San Andrés. Normal el empate del Ilicitano en Salamanca y muy malo el 1-0 encajado por el Español (que solo supo defenderse) en Ferrol.

Respecto al Real Gijón, ha demostrado que cuenta con un gran equipo. Que en la categoría superior no estaría seguramente con negativos. Creemos que debió gustar a los millones de tele-espectadores.

La jornada no dió más de sí:

FERROL, 1 — ESPAÑOL, 0

El Ferrol del Caudillo, (La Coruña), 8. (Alfil).— Con el resultado de un gol a cero, a favor del equipo local, finalizó el encuentro jugado en el estadio «Manuel Rivera» entre el Ferrol y el Español

El equipo catalán no gustó hoy a los aficionados ferrolanos. Su juego ha carecido de nervio y pese a la actuación buena de algunos de sus hombres «clave». el resto del cuadro no hizó más que correr tras la pelota pero sin efectividad, y a la hora de tirar a puerta sin saber como hacerlo.

Por su parte, el Ferrol se entregó a una lucha abierta en pos de la victoria, y con un gran ritmo de juego. Así, no puede extrañar que al final, se inclinara la balanza del marcador a su favor.

El único gol del encuentro fue marcado en el minuto 15 de juego en un centro largo de Arroyo al sacar una falta devolvió Riera el esférico y Pascual, desde fuera del área, batió al meta españolista Coll.

Dirigió el encuentro el colegiado andaluz, señor Varas que cometió muchos errores.

Español: Coll, Riera, Juan Manuel, Martínez, Glaría, Vall, Lico, Amas (Rodri), Rodilla, Re Pepín (Giralt).

Ferrol: Zumalave, Pepiño, Arturo, Carlos, Pascual, Aurre, Lito, Erviti (Gringo), Germán Roberto y Arroyo.

GIJON, 3 — OSASUNA, 0

Gijón, 8. (Alfil).— El Real Gijón venció esta noche en el Estadio del Molinón por 3-0 al Osasuna. Con este triunfo y la derrota del Español, el equipo asturiano consolida su posición de líder de la Segunda División y da un paso más hacia el ascenso a la División de Honor

El primer tiempo terminó con la ventaja gijonesa de 2 a 0.

Arbitro.— El colegiado valenciano López Samper, de magnífica actuación, influyendo en ello la deportividad de gijoneses y pamplonicas.

Alineaciones:

Real Gijón: Castro, Echevarria Alonso, Herrero VI, Puente José Manuel, Herrero II, Quini, Marañón, Valdés y Churruca.

Osasuna: Luquin Echevarria Roldán, Manu Mantecón, Arrovarbe Ucín, Lasa Fanjul Beitia y Serafín

Goles: A los 10 minutos, un gran pase de Valdés a Marañón, es rematado por este a las mallas.

A los 16, Herrero II consigue el segundo, al rematar a las mallas un rechace del portero osasunista, que había efectuado una gran parada a tiro de Quini. En la segunda parte, a los 31 minutos Marañón, en un gran disparo desde fuera del área marca el tercero

CASTELLON, 2 — VALLADOLID, 0

Castellón de la Plana 8. (Alfil)

Castellón: Valle, Beitia Ruiz Mozún (Celeiro), Oscar, Cela Emilio Pizá, Pintado, Félix y Forment.

Valladolid: Aguilar, De la Cruz Rivas, Recio, Noza (Asenjo), Marañón, Salvi, Endériz, Alvarez, Lizarralde (Román), y Lasa

Arbitró el señor Saiz, regular.

A los 36 minutos Félix estrella un balón en el poste Su rechace es aprovechado por Pintado que de cabeza marca el primer gol Tres minutos después —a los 40 aproximadamente— Emilio en rápida incursión tira a media altura esquinado batiendo al meta Aguilar

El partido se ha caracterizado por un juego muy igual y disputado en el primer tiempo siendo la segunda mitad muy floja por parte de ambos equipos

Los más destacados por el bando castellonense han sido Valle Ruiz, Pintado y Pizá Por el Valladolid De la Cruz y Alvarez

BILBAO ATCO., 2 — MURCIA, 1

Bilbao 8.(Alfil). — Alineaciones

Bilbao Atco.: Aizpuru Cenitagoya, Raul, Gómez Monreal (Navarro), Laria Arraiz Carlos Ibarrondo, Rojo Segundo y Platas

Real Murcia: Gómez, Díaz González, Cano García Erviti Rebellón, Rosado Totó Ilundain Mas y Terol

Arbitraje del señor Rodriguez Barroso (madrileño), con errores graves

Goles:

1-0: A los 39 minutos, jugada de Carlos con pase por alto sobre Ibarrondo, quien a su vez desborda también por alto a un defensa y empalma fuerte y colocado a la red.

2-0. A los 26 minutos de la segunda parte, internada atlética con los mismos protagonistas que en el primer tanto rojiblanco, Carlos envía la pelota al pie de Ibarrondo y éste salvando la salida del guardameta murciano cuela el balón en el marco visitante.

Partido de poca calidad hasta el punto de aburrir.

Carlos e Ibarrondo, los mejores del Bilbao Atlético. García Erviti muy fogoso; Rosado, habilidoso y Terol, organizador, los más destacados de un cuadro murciano pobre en conjunto.

CALVO SOTELO, 1 — ORENSE, 1

Puertollano. (Ciudad Real). 8 (Alfil).— Alineaciones:

Calvo Sotelo: García Fernández, Fabián, Santamaría, Chufi, Pastor, Candela, Rovira, Bernal (Rodríguez), Doldán. Posada y Ortega.

Orense: Roca, Varela. Lozano, Lariño, Icazuriaga, Astigarraga, Tunez, Angel (Carmelo), García, Vito y Robiña.

Arbitró bien el colegiado guipuzcoano Barragán.

Al minuto de juego, un centro de Núñez lo aprovecha García para rematar a portero batido y conseguir el tanto gallego. En el minuto doce, Ortega consigue el tanto del empate, al rematar un centro de Bernal.

Partido de absoluto dominio del Calvo Sotelo, más acentuado en el segundo tiempo, que por nerviosismo de sus jugadores no pudo materializar en una victoria. El Orense se defendió bien, luchando con entusiasmo para defender la ventaja inicial conseguida. El resultado se puede estimar como justo.

BURGOS, 2 - OVIEDO, 1

Burgos, 8. (Alfil). — Alineaciones:

BURGOS: Bilbao; Zamanillo, Nebot, Aramburuzabala; José Luis Escalza; Iturricha, Alcorta, Errandonea, Olalde, y Requejo.

A los 14 minutos del segundo tiempo, salió Cerezuela, retirándose Nebot.

OVIEDO: Moya; Rodri, Tensi, José Manuel; Iriarte, Sicilia; Prieto (Javier), Sistiaga, Quini, Quique y Urresola.

Deficiente arbitraje del colegiado extremeño señor Robles, que pitó con exceso.

Tarde espléndida y gran entrada en "El Plantío".

Partido de poca calidad en general. Ambos equipos han tratado de contener a su rival a base de fuerza y ésto. Mas rapidez en las filas asturianas y jugadas de más clase en el once local que gracias a unos momentos finales de velocidad logró sacar la victoria.

El primer gol, obra de Quique, se marcó a los tres minutos del segundo tiempo como consecuencia de una falta y sucesivos fallos de la defensa burgalesa.

A los 28 minutos empata el Burgos tras un corner sacado por Iturricha, y cesión de Cerezuela a Requejo que burla de cabeza a Moya.

El mismo jugador, y tambien a pase de Cerezuela recogiendo otro saque de esquina efectuado por Iturricha, establece el dos a uno minuto antes de concluir el partido.

El Oviedo ha exhibido una excelente preparación física. Bien los jugadores de atrás y adelante Sistiaga y Quini. En el Burgos flojeó la defensa y dentro del tono gris general sobresalieron Requejo, Olalde, Cerezuela y Zamanillo.

BETIS, 0 — CORDOBA, 0

SEVILLA, 8. (Alfil).— El "Villamarín" casi lleno en los graderíos, haciéndose notar la presencia de varios miles de aficionados cordobesistas que animaron a su equipo.

BETIS.— Villanova; Pereira, Torrens, Cobo; Frigols Azcárate; Macario, Pachón Quino González y Demetrio. En el segundo tiempo salió Mellado por Azcárate y a los 10 minutos de este período, Baena sustituyó a Demetrio.

CORDOBA.— García; Cepas, Rodri, Ponce; Jaén, Torres; Manolín Cuesta, Juanin, Cruz Carrascosa, Diego y Jara.

Dirigió el partido el colegiado madrileño López Montenegro, que aunque tuvo errores no influyeron en el resultado. El partido por la rivalidad regional, tenía mucho que arbitrar

Casi todo el partido ha sido un continuo forcejeo en la zona ancha del campo, con ligero dominio territorial del Betis, más necesitado de la victoria. Durante el primer tiempo ninguna de las dos porterías pasaron grandes apuros. A la media hora, un disparo de Pachón se estrelló en un poste. El conjunto cordobesista estuvo más atento a contener que a fabricar sus ataques, lo que facilitó en cierto modo la mayor presión que ejercieron los locales.

En el segundo tiempo, de salida, tuvo el Betis sus mejores y más inspirados momentos dando la impresión de que rompería la armonía defensiva del Córdoba, pero consumido el primer cuarto de hora, el partido volvió a tomar el mismo cariz del primer tiempo, de ordenada defensa cordobesista y ataques desorganizados, sin juego coherente de los locales

No ha tenido calidad el partido. A falta de ello ha sido emocionante por lo incierto del tanteador, pudiendo considerarse justo el resultado por cuanto el Córdoba, con una defensiva muy segura y ordenada, canceló sin apreturas los momentos de presión bética

SAN ANDRES, 0 — MALAGA, 0

Barcelona, 8. (Alfil).— Arbitró el señor Barrenechea, del Colegio Oeste, discreto.

Alineaciones:

San Andrés: Delgado, Mur, Domenech, Moyá, Martín, Sabaté, Parés, Patro, Diéguez, Carbonell y Gonzalo. (Patro y Gonzalo fueron sustituídos en la segunda parte por Carreras y Parisi).

Málaga: Goicoechea, Moctero, Chuzo, Monreal, Viberti, Benítez Conejo, Wanderley, Cabral, Martínez y Bua.

El partido finalizó sin que se moviera el marcador y fue bastante pobre de juego, siguiendo el once local con la misma técnica de siempre, es decir, total inoperancia en su línea de ataque, demostrando a su vez que el pasado miércoles en el partido contra el Moscardó al que marcó cinco goles, fue como un espejismo. No obstante, la pobreza de juego exhibido, la parquedad del resultado motivó una constante emoción para ver quien era capaz de vencer.

El San Andrés dominó territorialmente todo el encuentro, pero con más voluntad que aciertos y así, los balones que llegaban con peligro al marco de Goicoechea fueron pocos. El Málaga que tuvo también sus oportunidades, demostró ser muy superior al once rojigualdo técnicamente, destacando en sus filas Viberti y Bua

SALAMANCA, 1 — ILICITANO, 1

Salamanca, 8. (Alfil) — Alineaciones:

Salamanca: Carlos, Casimiro, Huerta, José Manuel, Cachicha, Frasco, Calero, Eloy, Fermín Bollo y Jiménez. A los 23 minutos del segundo tiempo Paulino sustituyó a Bollo.

Ilicitano: García, Peyoyo, Tomás, Arribas, Bonet, Escalez, Juan María, García, Climent, Aranda y Sigi. En el minuto 13 de la segunda parte Cascales sustituyó a Sigi y faltando siete minutos Ferrer a Tomás.

Arbitró el señor Orramdia, regular, ambos goles fueron conseguidos en la primera parte.

En el minuto 20 Fermín marcó por el Salamanca y a los 40 Sigi, de penalty, consiguió el empate.

Fue superior el Ilicitano al equipo local en rapidez y codicia y jugó siempre pegado al balón no dejando a sus contrarios espacio para desenvolverse. Aunque el Salamanca tuvo mala suerte en varias ocasiones de goles claros lo cierto es que la técnica del Ilicitano fue superior a los salmantinos y así ha conseguido llevarse un punto positivo del Campo del Calvario

ONTENIENTE, 1 — RAYO VALLECANO, 0

Onteniente, 8. (Alfil).— El Onteniente ha vencido al Rayo Vallecano por un gol a cero, en partido correspondiente a la Segunda División de Fútbol. El primer tiempo finalizó ya con la ventaja de un gol a cero favorable al Onteniente, que sería el resultado definitivo.

FUERA DE JUEGO

¡Caray con la Segunda División!

—*—

El partido del domingo entre el Real Gijón y el Osasuna entretuvo y enseñó.

—*—

Nadie echó de menos a través de la Televisión, a un encuentro entre dos equipos de Primera División.

—*—

Y eso que los asturianos eran muy superiores a los pamplonicas, y que esa diferencia restó emoción.

—*—

En otras ocasiones --casi todos los años-- el Gijón estuvo a punto de ascender, y el ascenso se malogró en las últimas jornadas. No creemos que esto ocurra ahora.

—*—

El "aire" de Primera División es inconfundible. Y lo tiene el Real Gijón, y lo tiene su viejo e histórico Campo de "El Molinón", y lo tiene su público que entiende y que acude.

—*—

Treinta mil espectadores, tribunas totalmente cubiertas, campo iluminado y constantes gritos de "¡Sporting!" Todo está a punto.

—*—

Y nosotros, a esperar. Mientras hay vida hay esperanza.

—*—

El "Mallorca" todavía no ha descendido. Todavía quedan partidos fuera, y partidos en casa, y otros equipos en peligro, en fin, mucho campo por delante.

—*—

Y se entrena Mendoza que puede resolver un partido.

—*—

Pero, desde luego, la cosa está fea de verdad.

—*—

Sería una pena, por muchas razones, que el Real Mallorca" volviera a Segunda División. Si vamos en cabeza en tantas cosas, nos preguntamos porque en fútbol no tiene que ser así.

—*—

Aquellos principios de temporada, hermanos, aquellos principios de temporada...

—*—

¿No descansaron el domingo los jugadores de Primera División? Pues bien pueden descansar hoy los escribidores aunque sean de categoría Regional.

XIM

RESULTADOS Y CLASIFICACIONES

SEGUNDA DIVISION

Castellón, 2 — Valladolid 0
Gijón, 3 — Osasuna, 0
Betis, 0 — Córdoba, 0
San Andrés, 0 — Málaga, 0
Onteniente, 1 — R. Vallecano, 0
Calvo Sotelo, 1 — Orense, 1
Ferrol, 1 — Español, 0
Bilbao Atco., 2 — Murcia, 0
Salamanca, 1 — Ilicitano, 1
Burgos, 2 — Oviedo, 1

DRY IMPALA GIN
LA MEJOR GINEBRA

EQUIPOS	J.	G.	E.	P.	GF.	GC.	Ptos.	+ —
REAL GIJON	23	15	5	3	47	14	35	+11
Español	23	11	7	5	37	22	29	+ 5
Córdoba	23	11	7	5	25	23	29	+ 5
Rayo Vallecano	23	11	6	6	34	22	28	+ 4
Málaga	23	9	9	5	34	24	27	+ 3
Real Betis	23	10	7	6	26	24	27	+ 3
Real Oviedo	23	7	11	5	26	17	25	+ 3
Onteniente	23	11	3	9	24	20	25	+ 3
Real Valladolid	23	9	6	8	31	34	24	
Ilicitano	23	7	7	9	30	28	21	— 1
Osasuna	23	7	7	9	36	36	21	— 3
Castellón	23	9	3	11	22	24	21	— 3
Burgos	23	8	5	10	31	36	21	— 1
Orense	23	7	6	10	26	34	20	— 4
Calvo Sotelo	23	6	8	9	20	28	20	— 2
Ferrol	23	7	6	10	21	33	20	— 2
Salamanca	23	7	5	11	21	32	19	— 3
Bilbao Atlético	23	5	8	10	15	26	18	— 4
Real Murcia	23	4	8	11	16	29	16	— 6
San Andrés	23	4	6	13	13	29	14	— 8

TERCERA DIVISION

Benicarló, 5 — Levante, 3
Acero, 1 — Mestalla, 1
Palma, 0 — Atco. Baleares 3
Torrente, 1 — Sueca, 0
Ciudadela, 1 — Mahón, 0
Menorca, 0 — Tortosa, 0
Alcira, 3 — Onda, 3
Soledad, 0 — Villarreal 1
Ibiza, 3 — Oliva 0
Manacor, 1 — Paiporta, 2

EQUIPOS	J.	G	E.	P.	GF	GC	Ptos.	+ —
VILLARREAL	23	14	6	3	50	18	34	+12
Tortosa	23	15	3	5	38	14	33	+ 9
Mestalla	23	12	7	4	36	16	31	+ 7
Levante	23	12	6	5	43	18	30	+ 6
Atco. Baleares	23	12	5	6	41	24	29	+ 5
Paiporta	23	11	5	7	34	22	27	+ 5
Ibiza	23	12	3	8	25	19	27	+ 5
Atco. Ciudadela	23	9	8	6	26	32	26	+ 4
Mahón	23	7	11	5	12	12	25	+ 1
Acero	23	8	8	7	34	29	24	
Onda	23	8	7	8	29	26	23	— 1
Benicarló	23	9	5	9	32	31	23	— 1
Alcira	23	9	4	10	30	25	22	
Oliva	23	8	6	9	32	35	22	
Menorca	23	7	6	10	22	30	20	— 2
Torrente	23	8	3	12	20	25	19	— 3
Sueca	23	7	4	12	30	34	18	— 6
Palma	23	4	3	16	22	40	11	—13
Soledad	23	3	1	19	17	58	7	—15
Manacor	23	4	1	18	26	65	6	—15

PRIMERA REGIONAL

Poblense, 5 — S. Cotoneret, 1
Constancia, 4 — Poniente, 0

EQUIPOS	J.	G.	E.	P.	GF.	GC.	Ptos.
POBLENSE	21	17	4	0	68	7	38
Constancia	21	14	5	2	43	16	33
Collerense	22	13	5	4	43	19	31
Poniente	23	12	5	6	48	35	29
Pollensa	23	11	5	7	36	24	27
Llosetense	23	11	5	7	47	36	27
Santa Catalina	23	10	6	7	33	24	26
Industria	23	11	4	8	45	40	26
Independiente	21	9	6	6	32	30	24
Consell	23	8	7	8	32	32	23
Andraitx	23	9	4	10	37	47	22
Alaró	23	7	7	9	27	33	21
Montuiri	22	8	4	10	29	40	20
Artá	22	7	5	10	31	43	19
España	23	4	8	11	23	47	16
Binisalem	23	5	5	13	40	47	15
Murense	21	5	5	11	26	38	15
Atlético Rafal	23	3	7	13	31	48	13
Son Cotoneret	23	5	2	16	37	55	12
Bellavista	22	3	5	14	23	56	11

M.C.D. 2022

Atalaya Deportiva

Por RAT

LO QUE NOS ESPERA

Ya hemos presenciado el desarrollo del encuentro entre el Real Gijón y el Osasuna por T.V.E. Ya hemos visto lo que es el fútbol de II División y lo que es el de III. Convenía que viésemos en acción a dos equipos de II para que supiésemos el fútbol que nos espera. Si el Mallorca no puede salvar el bache ese que está atravesando, si los equipos que están por delante de nosotros no se rinden un poquitín, si frente a los grandes esos equipos a los que podemos considerar de nuestra mismísima categoría no afloran un poco el tren, estamos lo que se dice perdidos, por lo que a la División de Honor se refiere.

Ahora bien. Todo puede suceder y además esperamos que suceda. Esperamos que el Madrid se rehaga y se lleve de los campos que ha de visitar los puntos que corresponde. Aguardamos que el Barcelona cuando haya de enfrentarse con otros onces que no sean tan amigos como el Sabadell, pueda aguantar una diferencia de dos goles. Esperamos que el Atco. de Madrid y el de Bilbao sigan dándose fuertemente y como vulgarmente se dice "castañas" para ver quien se lleva el gato al agua y se calza el título de Campeón de Liga.

Y si todo esto ocurre como es de esperar y el Mallorca consigue saldar victoriosamente todas las confrontaciones que le quedan en Palma a lo mejor al final podemos dar el grito de ¡Eureka!! y salimos adelante con lo que es una aspiración máxima de todos los aficionados.

Está plenamente demostrado que los aficionados todos desean fútbol de I División. Está plenamente demostrado que van de cara a animar al equipo cueste lo que cueste para conseguir el fin propuesto. Nosotros seguiremos igualmente animando a esta pléyade de muchachos que indudablemente constituyen un buen florón de aficionados cien por cien que lo darían todo por la victoria.

La victoria final es lo que ansían ellos más que la prima por partido ganado. Ellos saben que su papel que ya está bastante revalorizado por el rendimiento dado en los últimos encuentros, se revalorizaría muchísimo más. Porque hay que tener en cuenta que toda la afición está pendiente de lo que ellos hagan.

Y esto es sencillamente lo que todos esperamos. Esto es sencillamente lo que todos deseamos. Y si no ocurriera así, sería una verdadera desgracia, porque a juzgar por la muestra de este primer partido de II División que se nos ha ofrecido por T.V.E. y en él figuraba el puntero, bien pocas cosas que aprender tuvimos.

En una palabra que lo que interesa, no es de momento pensar en la II. Vamos de cara al logro de mantenernos en I. Y para ello no hay que escatimar ni un solo esfuerzo.

FUTBOL REGIONAL

Grupo A

La Paloma, 3 — Buñola, 0
Soledense, 1 — Gesa, 0
Arenas, 2 — Son Gibert, 2
Marratxí, 7 — Atahualpa, 1
San Javier, 1 — CIDE, 0
Virgen Lluch, 2 — Sta. María, 0
S. Francisco, 0 — Rotlet. 2
Valldemosa, 5 - At. S. Cotoner, 4
Sóller, 5 — Rapid. 1
International, 3 — San Remo, 1

Grupo B

Felanitx, 9 — Santanyí, 1
Cardessar, 3 — Andalucía, 0
L'Altura, 1 — Villafranca, 1

JUVENILES

Grupo B

Insular, 3 — San Javier, 0

Grupo D

Porreras, 0 — Escolar, 1

ELIMINATORIAS CAMP. JUVENIL

La Salle, 0 — Soledad, 1

AMISTOSOS

Artá. 0 — Alaró, 1

PISCINAS
ACONDICIONAMIENTO
TRATAMIENTO
Seguí, S.A
JUAN MARAGALL, 41
Teléfono 224141

EN LA RUTA MAS TURISTICA DE MALLORCA
RESTAURANTE - BAR
ES GRAU
ABIERTO TODO EL AÑO
Servicio de Restaurante de 12 a 7
Servicio de Bar de 8 a 7
Mirador Ricardo Roca
Estallenchs. — Tel. 6

CLUB NAUTICO CALA GAMBA

REGATA INVIERNO PARA LA CLASE INTERNACIONAL «420»

PEDRO PIZA Y PEDRO CARDONA VENCEDORES DE LA SEGUNDA Y TERCERA PRUEBA RESPECTIVAMENTE

El sábado día 7 de febrero tuvo lugar la segunda prueba. Se dio la salida con un viento bonancible de componente S. En la primera ceñida se destacaron Flirt y Peye, los cuales irían en cabeza gran parte de la Regata. La situación se apuró en la segunda ceñida, cuando, debido a un bordo por fuera realizado por Vaixell y Dino lograron interponerse entre Peye y Flirt. Cabe destacar la gran regata realizada por Raimundo Reus y Philippe Verd, que habiendo tomado la salida con bastante retraso, lograron clasificarse en cuarta posición.

La clasificación de la prueba fue la siguiente:

1. *Peye, Pedro Pizá, C. N. C. G.*
2. *Vaixell, Antonio Artigues, C. M. S. A. P.*
3. *Flirt, Salvador Llopis, C. N. C. G.*
4. *Galera, Raimundo Reus, C. N. A.*
5. *Pedrés II, Pedro Salvá, C. M. S. A. P.*
6. *Dino, Javier Vicente, C. N. C. G.*
7. *Flipper, Antonio Serapio, C. M. S. A. P.*
8. *Llecj, Pascual Coll, C. N. C. G.*

El domingo día 8 se celebró la tercera prueba. Los barcos, al sonido de la sirena, se hicieron a la mar con un viento similar al del día anterior. Hubo pocos cambios en el transcurso de la regata, si bien una dura lucha sostenida entre Noli y Euro durante toda la regata terminando con la victoria de aquel. Merece ser destacada la actuación de los jóvenes patrones Fulgencio Coll del C. N. C. G. y de Antonio Serapio del C. M. S. A. P. por ser la primera regata en que tomaban parte.

Los diez primeros se clasificaron de la siguiente manera:

1. *Noli, Pedro Cardona, C. N. A.*
2. *Euro, Antonio Galmés, C. N. A.*
3. *Flirt, Salvador Llopis, C. N. C. G.*
4. *Vaixell, Antonio Artigues, C. M. S. A. P.*
5. *Galera II, Guillermo Durán, C. N. A.*
6. *Peye, Pedro Pizá, C. N. C. G.*
7. *Flipper, Antonio Serapio, C. M. S. A. P.*
8. *Dino, Javier Vicente, C. N. C. G.*
9. *Pedrés II, Pedro Salvá, C. M. S. A. P.*
10. *Fulgencio Coll, C. N. C. G.*

SALA RIVOLI
HOY ESTRENO
¡LA MAS SORPRENDENTE PELICULA DEL AÑO!
ACCION, INTRIGA Y HUMOR... ¡MUCHO HUMOR!
PARA QUE TODOS RIAN Y NADIE DEJE DE DIVERTIRSE
PARAMOUNT FILMS presenta
una producción OAKHURST

MICHAEL CAINE y NOËL COWARD
en UN "TRABAJO" EN ITALIA
"The Italian Job"
con BENNY HILL - RAF VALLONE - TONY BECKLEY - ROSSANO BRAZZI y MAGGIE BLYE
Escrita por TROY KENNEDY MARTIN. Música de QUINCY JONES
Producida por MICHAEL DEELEY. Dirigida por PETER COLLINSON
PANAVISION ® COLOR
DISTRIBUCION PARAMOUNT
LA PELICULA MAS APLAUDIDA EN EL FESTIVAL DE SAN SEBASTIAN
SE LO ROGAMOS ENCARECIDAMENTE: NO REVELE A NADIE EL INESPERADO FINAL DE ESTA EXTRAORDINARIA PELICULA
COMPLEMENTO: CUATRO DOLARES DE VENGANZA
COLOR - SCOPE

comercial mallorca, s.a.
Pascual Ribot, 62-64
ES FORTI
Está presente una vez más en el VIII Salón Naútico Internacional de Barcelona, del 6 al 15 del actual
INVITAMOS A NUESTROS CLIENTES Y AMIGOS A VISITAR LOS STANDS DE
- YATES DE JACOBO Stands núm. 282 y 283
  embarcación ROYAL CRUISER IV (Suecia)
  » ANTIGUA - POSILLIPO (Italia)
  » MARTINICA - POSILLIPO (Italia)
  » WINDY 22 y WINDY 24 (Noruega)
  » CONCORDE 40 - OWENS (Norteamérica)
  » FINNCLIPPER (Finlandia)
- ARESA Stand núm. 317
  embarcación GALLARD - BAGLIETO (España - Italia)
- ASTILLEROS OROZCO Stand núm. 337
  embarcación SUPER CONSTELACION (España)
CONCORDE 40
Eslora 40 pies
Manga 13 pies y 6 pulgadas
Peso 20.500 libras
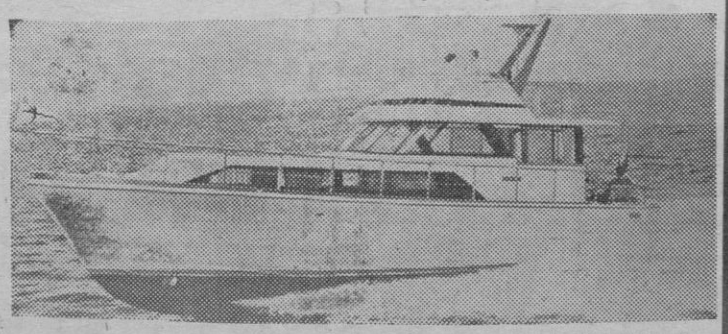
AGRADECEREMOS SU AMABLE VISITA
comercial mallorca, s.a.

SABANAS, MANTELERIAS, TOALLAS, COLCHAS, PRECIOS DE REGALO
CONFECCIONES BELLINFANTE
Pl. Olivar, 4 y Soler, 106

M.C.D. 2022

AYER SALIERON DE PALMA HACIA BRUSELAS, EL PRESIDENTE Y EL SECRETARIO DEL MALLORCA

PARA ULTIMAR LAS GESTIONES PARA FICHAR AL MEJOR DEFENSA DE LA SELECCION DE BELGICA, QUE MIDE 1'90 Y TIENE 23 AÑOS

EL COLEGA ANDRADE, DESDE VIGO, NOS CUENTA LA ACTUALIDAD DEL CELTA

DOS FOTOGRAFIAS DE PARTIDOS DISPUTADOS POR EL CELTA. A LA IZQUIERDA, BERMUDEZ, EN EL SUELO, NO PUEDE IMPEDIR QUE GARATE, DEL ATLETICO MADRID, LE MARQUE GOL, YA QUE EL DEFENSA MANOLO LLEGA TARDE Y TIENE QUE SALTAR POR ENCIMA DEL CUERPO DEL GUARDAMETA. A LA DERECHA, UN AVANCE DEL ATAQUE GALLEGO, EN SU PARTIDO CONTRA EL SEVILLA. RIBERA REMATA DE CABEZA, MIENTRAS JIMENEZ TAMBIEN SALTA DE CABEZA POR SI LE LLEGA LA PELOTA. A LA DERECHA, EL EX-MALLORQUINISTA CANO, QUE NO HA CUAJADO TODAVIA EN SU NUEVO EQUIPO — Fotos Cifra.

Mientras la actualidad futbolística han sido los partidos de II y III divisiones y cuando faltan 24 horas para que se dispute el encuentro internacional España - Alemania (en Sevilla), para los mallorquines, va cobrando expectación el choque del próximo domingo entre el Mallorca y el Celta, con unos puntos en litigio muy importantes. El fraternal colega gallego Andrade, nos cuenta:

—En la última reunión de la Junta Directiva, a la que no asistió el presidente por encontrarse en el extranjero, se concedió un nuevo margen de confianza a todos, con el clásico «borrón y cuenta nueva». Sin que podamos olvidar que esta cuenta nueva empieza en Palma de Mallorca, donde se ventila un partido de enorme trascendencia, ya que el resultado tendrá una doble repercusión. Queda tiempo para pensar bien lo que haga falta. lo que más convenga para que el equipo logre una efectiva reacción. Para que juegue con el mismo acierto que en Balaidos. O con la misma decisión, que en fútbol hace mucha falta.

A través de Andrade sabemos que hubo gestiones para celebrar un partido amistoso, anteayer, pero no hubo acuerdo. Roque Olsen concedió unas jor

nadas de descanso a Lezcano, Rivera, Manolo y Herminio En cambio, Hidalgo se viene recuperando muy bien y Payno ha comenzado a entrenarse suavemente. No se le quiere forzar, para que alcance la debida plenitud en breve y pueda actuar, si se considera necesario. Para los otros, las sesiones de trabajo han sido normales, excepto para Costas, que se encuentra concentrado en Sevilla, a las órdenes de Kubala.

Manolo y Juan tienen el pasaporte preparado, por si les llaman para acudir a Italia y formar en la selección «23».

UN ARTICULO QUE TIENE MIGA

El diario «El pueblo gallego» publica el siguiente artículo, firmado por Pérez de Novo:

Sí, señores, sí, una verdad como un templo y una realidad tangible, que echa por tierra todos nuestros buenos deseos de ver a un CELTA, pujante, codicioso, codeándose entre los grandes del fútbol español.

Volvemos a las andadas y, lo que tantos sacrificios, sinsabores y desvelos costó recuperar, un puesto en la División de Honor, tras largos años de ausencia, está en trance de volver a convertirse en un nuevo descalabro, si no se le pone remedio a su debido tiempo.

Desgraciadamente, el fútbol gallego, de la euforia de una temporada tan halagüeña como la pasada, se ha transformado en la presente, en el mayor infortunio que, ni el más pesimista pudiera prever deportivamente.

Con el ya consabido y casi seguro descenso del Pontevedra, las precarias posiciones del Celta y Deportivo, en la División de Honor, las del Orense y Ferrol en la Segunda División, y la casi segura desaparición de la mayoría de los equipos gallegos que militan en Tercera, está a punto de finalizar una temporada que, quedará grabada en la mente de todos los buenos aficionados gallegos.

Para todos aquellos equipos que aún estén a tiempo de realizar el milagro de conseguir la permanencia en sus respectivas categorías, les pediría a todos, directivos, entrenadores, jugadores y afición, un último esfuerzo en estrecha colaboración por bien del fútbol gallego y evitar que se consuma la tragedia en su total dimensión.

Para finalizar este comentario, un modesto y sincero consejo, extensible a todas las Directivas de la Región Gallega, en el sentido de que se guarden muy bien de caer en las redes de un tal Sr. Guijarro, cuya «OFICINA DE COLOCACION PARA FUTBOLISTAS EN DECADENCIA», le está deparando unos beneficios fabulosos a costa de la ingenuidad de las Directivas contratantes.

Por Galicia, por su prestigio y solera deportiva, arrimemos el hombro y trabajemos, cada uno en su puesto, con fe y decisión.

* * *

¿Verdad que tiene miga? Es indudable que del optimismo de la pasada temporada se ha pasado a un pesimismo bastante acentuado en el fútbol gallego.

ACTUALIDAD EN EL MALLORCA

Tal como adelantamos oportunamente, el presidente del Mallorca, don Guillermo Ginard, emprendió ayer, a primeras horas de la mañana, viaje a Bruselas, acompañado del secretario, don Antonio Ballester. El motivo es negociar directamente el fichaje del defensa central del equipo nacional belga, que interesa más que Van Möer, volante organizador. Este jugador —conocemos el nombre y todas las características— mide 1,90, cuenta 23 años y está considerado como uno de los mejores defensas de Europa. El fichaje, de llegarse a un acuerdo, quedaría supeditado a la autorización para contratar a extranjeros, que se espera sea una realidad al terminar la actual temporada.

Por lo demás —lo concerniente al equipo— nada tenemos que añadir. Respecto a la posibilidad de cambios, Barinaga tiene la palabra. Parece segura una o dos reapariciones. Los nombres están en la mente de todos.

¿DISCREPA del "CONFIDENTE"?

PONTEVEDRA, MALLORCA Y CORUÑA, EQUIPOS QUE "DEBEN" DESCENDER

OPINA UN CATALAN: JOSE OLIVAS

Seguimos con la encuesta, que tiene como base una sola pregunta:

—¿DISCREPA DEL CONFIDENTE QUE PRONOSTICO LOS DESCENSOS DEL PONTEVEDRA, MALLORCA Y CORUÑA?

Hoy opina un catalán, que reside en Mallorca: José Olivas Virosta. Responde así:

—Mi punto de vista es que descenderá el Mallorca, a consecuencia de su mal comienzo en la Liga y teniendo en cuenta que todos los partidos que debe jugar están rodeados de muchas dificultades. Existe una posibilidad de salvación, pero debe considerarse que es muy difícil que se produzca. Debemos hacernos la idea de que se

descenderá, con la esperanza de que inmediatamente vuelva que tiene categoría para estar en la División de Honor. Por tanto, siendo seguro que baja el Pontevedra, opino que le acompañará el Mallorca y el Deportivo.

el club isleño a ascender, por-

Resumen, hasta la fecha:

23 opinan que descenderá el Pontevedra.

18, el Mallorca.
17, el Coruña.
8 el Elche.
7 el Celta.
1 el Sabadell.

AQUÍ esta ARPO

GIJON — OSASUNA

—Es curioso, tanta preocupación para no bajar a Segunda y ahora resulta que juegan mejor que los de Primera.

M.C.D. 2022

III DIVISION

escribe: RAT

No ocurrió absolutamente nada

Pasó la jornada dedicada a la III División. En Palma se anunciaba una gran emoción en el "Luis Sitjar" por aquello de enfrentarse el Palma al Atco. Baleares y en el campo de la barriada de La Soledad, un encuentro de mucha categoría por aquello de enfrentarse los equipos del Villarreal, líder del grupo y del Soledad ansioso de dedicar este partido a su afición. Lo dicho. No ocurrió absolutamente nada. El Soledad perdió como está mandado frente al Villarreal que se llevó limpiamente, aunque con mucho ponerlo todo en el asador los dos puntos en litigio y en el Luis Sitjar hubo partido de gala en cuanto a gente, porque acudió mucha más que la de ordinario, pero a la hora de la verdad el resultado fue el mismo. Perdió el Palma, los dos puntos se los llevó el Atco. Baleares que los necesitaba para seguir adelante en su noble empeño y todos contentos.

Lo del Ciudadela y el Mahón quedó como siempre una riña entre hermanos resuelta por los propietarios del terreno por la mínima.

El Manacor sigue su línea de conducta. Ahora cedió los dos puntos frente al Paiporta y así hemos continuado una jornada más en III División sin que se pueda decir que ha ocurrido absolutamente nada.

Bueno. Han visto ustedes que hemos dicho nada. Pero en realidad teníamos que haber dicho, nada de particular, porque lo cierto es que han ocurrido cosas. Interesantes desde luego. Esa victoria del Baleares es muy meritoria. No lo ponemos en duda. Pero hubiera podido suceder lo contrario para estropearle a alguien la guitarra. No sucedió así y lo celebramos.

SOLEDAD, 0 - VILLARREAL, 1

Ha pasado el líder por Son Malferit y como tantos equipos que lo han hecho esta temporada se ha llevado los dos puntos; lo ha hecho con todo merecimiento, no hay lugar a dudas, pero eso sí, sin mostrar en momento alguno su condición de líder y mucho menos de equipo con aspiraciones de ascenso. Cuenta con hombres veteranos en sus filas y han sabido sacar provecho de ello ante la juventud de los soledistas que se han empleado con mucho entusiasmo, con su voluntad característica, pero que no han podido superar la acertada defensa visitante.

Ha llevado casi siempre la iniciativa el Villarreal, en especial en el segundo período y pudo haber conseguido varios goles de haber estado acertados sus delanteros ante la boca de gol. Las mejores oportunidades las tuvieron en los cinco últimos minutos de la primera parte, y después en la continuación también volvieron a repetirse los peligros ante el portal de Vidal, el cual estuvo muy acertado y evitó goles cantados. Faltaban tres minutos para finalizar el encuentro cuando consiguieron los visitantes el tanto del triunfo. Causanilles, que había fallado en otras ocasiones, se llevó el balón por la izquierda y sorteando la entrada de los defensores cruzó muy certero batiendo a Vidal.

El Soledad jugó un buen encuentro, aunque le faltó remate, pero sus líneas traseras jugaron bien. El Villarreal tuvo sus hombres más destacados en la defensa, Luiche y Nicolau.

El arbitraje del señor Vicens fue acertado.

Alineaciones:

SOLEDAD.— Vidal; Diego, Garau, Caimari; Oliver, Fiol; Pibe (Pou), Morey, Mas, Peña y Juliá.

VILLARREAL.— Alapont; Debon, Alcañiz, Marsá; Lluch, Linares; Serrano, Luiche, Masiá (Sanchis) Causanilles y Nicolau.

IBIZA, 3 - OLIVA, 0

IBIZA, 9.— (De nuestro corresponsal). — Contrariamente a lo que pueda hacer suponer el claro resultado favorable al equipo local, el partido Ibiza-Oliva no se ha caracterizado precisamente por el juego brillante del equipo ibicenco, el cual ha tenido mas bien una actuación mediocre. El Oliva en cambio ha realizado un buen encuentro sobre todo en el dominio del centro del campo, adoleciendo sin embargo de falta de profundidad.

Lo más destacable de este partido ha sido la enorme cantidad de fueras de juego que han sido señalados a la delantera local por el árbitro señor Camiña quien ha picado incluso más que la delantera ibicenca en el ardid de la defensa del Oliva que por lo visto venía con la lección aprendida de emplear tal táctica.

El encuentro ha sido en general terriblemente aburrido y como quiera que desde un principio lo ha resuelto a su favor el equipo local ni siquiera ha tenido la emoción del incierto resultado.

Los goles se han marcado, el primero a los diez minutos de juego en una jugada de Carbonell y Berrochero que ha culminado Tristán, de un tiro fuerte y cruzado que ha batido a Genovés. A los 43 minutos un barullo ante la meta visitante lo ha resuelto Dávila obteniendo el segundo tanto. El tres cero definitivo se ha logrado a un minuto del final del encuentro obra también de Tristán al culminar una jugada del defensa Prados.

OLIVA.— Genovés; Torrenti, Carlos, Tonin; Chimo, García; Moncho, Ferrer, Barón, Esteve y Garrido.

IBIZA.— Saez; Prados, Alfonso, Fonseca; Martí Serra (Morales), Pericás; Berroguero, Dávila, Carbonell, Tristán y Mañó.

PALMA, 0 - ATLETICO BALEARES, 3

EXPULSION DE MIRALLES EN UN PARTIDO CORRECTISIMO

EL SEÑOR SEGUI Y SU DESCONCERTANTE ACTUACION

El Palma no pudo resistir un Baleares en plena forma

CUANDO NO ES POR FLAUTAS ES POR "PITOS"

La dominguera tarde invitaba a sentarse en los graderíos del "Luis Sitjar" con la pretensión de presenciar confortablemente —debido al clima reinante— un partido de Tercera, con los alicientes de la rivalidad local y todos los accesorios que esta trae consigo.

Mi leal saber y entender opina, que el público —numeroso por cierto— que asistió al choque, no debió de sentirse defraudado con el mismo —colores aparte— puesto que se vió un partido entusiasta, bonito a veces y sobre todo, enormemente deportivo y caballeroso en el proceder de los 24 jugadores que intervinieron.

El partido en sí, no fue —a la práctica— demasiado disputado. El Atco. Baleares —más en forma y mejor conjunto— pudo de principio a fin, con las individualidades del Palma que no pudieron poner nunca en peligro el triunfo blanquiazul. La superioridad baleárica fue patente y acreditó esta, ya larga fase, de victorias continuadas y escalada irresistible.

Los pupilos de Brondo —en esta ocasión— demostraron buenas maneras, técnica aceptable y sobre todo una corrección sin límites en todos sus componentes.

El Atco. Baleares más ducho e incisivo, aparte de, infinitamente más conjuntado, realizó su partido y marcó goles, prácticamente cuando quiso. En cuanto a la parte del reseñado comportamiento en el campo, estuvo —en lo que a corrección se refiere— a la altura de sus oponentes, que ya es decir bastante.

Hasta aquí todo parece de rosas, pero no es así, puesto que surgió el "garbanzo negro" de la cuestión, para poner sombras donde no debieron existir.

El árbitro señor Seguí realizó una actuación increíble; ni mala ni buena, sino desconcertante.

Desconcertó con sus pitidos a propios y extraños. Fue como un gran prestidigitador que saca la "paloma" de donde uno menos se espera, confundiendo a espectadores e incluso a protagonista del acto. Para mí, que el señor Seguí —teniendo como cómplice la maravillosa tarde mallorquina— quiso divertirse jugando su propio partido y gozando de las naturales reacciones ilógicas del resto de protagonistas.

Con todo lo relatado, el inefable señor Seguí, consiguió que la parroquia —una vez resuelto el partido con el 2-0 primer tiempo— coreara con risas sus decisiones extemporáneas y se lo pasara en grande, como supongo se lo pasaría él.

Hasta cierto punto no me parece mal que el señor Seguí jugara su "guerra particular" puesto que el encuentro ya estaba resuelto, pero lo que me parece francamente mal, es que las consecuencias de este "divertimiento" las pagara Miralles, al salir expulsado del campo sin que el espectador sepa a ciencia cierta el por qué.

Miralles —como el resto de los jugadores— exhibió durante el tiempo que estuvo en el campo, unas maneras y corrección exquisitas. No nos explicamos el motivo de la expulsión, como no sea por haber pedido explicaciones al señor Seguí, por sus genialidades.

En fin, esto fue todo. No hay más historia que resaltar en este partido, correctísimo y que a la práctica no lo ha parecido, puesto que terminó con una expulsión en su "debe", que no debió de producirse.

"Cuando no es por flautas es por pitos" y en este caso "el pito" estaba en poder de Seguí.

EL PARTIDO

Desde los primeros momentos pudo apreciarse una superioridad blanquiazul, que a medida que pasaban los minutos, se hacía casi agobiante. Oviedo y Ferragut, dominaban con autoridad la zona ancha del campo, con el apoyo de Fiol delante y Monterde atrás.

Estos hombres se bastaban para frenar las acometidas locales y catapultar a sus delanteros en continuos y bien llevados ataques hacia el portal de Pont.

La voluntad y buen juego de Miralles y Ramón en esta zona, eran insuficientes para superar el dominio de los centro-campistas blanquiazules.

El ala Fiol-Luque —en tarde acertada— traía en "jaque contínuo" a la defensa local, poniendo a prueba la agilidad y buena forma de Pont. Asensio —entre tanto— había lanzado serios avisos de la potencia que encierran sus tiros y Miguel —en la otra puerta— también había dejado constancia de un increíble nerviosismo, al escapársele dos absurdas pelotas que crearon —por sí mismas— los únicos momentos de peligro por los que pasó el portal blanquiazul en este período.

En el minuto 32, Mayol corta en falta una internada de Luque. La falta la saca Oviedo desde unos metros fuera del lateral derecho del área de Pont haciéndolo templado al palo contrario. Asensio —bien colocado— cruza la pelota de cabeza, fuera del alcance del portero. Buen gol y 0-1 en el marcador.

A poco de este gol, y con ocasión de una falta inexistente —de las muchas que pitó el señor Seguí— Miralles resulta expulsado del terreno de juego. ¿Por protestar la decisión? No podría decirlo, no ocurrió nada a la vista, que diera motivos a una determinación semejante y menos en un partido en el que no había mediado ni una sola amonestación. En fin, el señor Seguí sabrá por qué lo hizo.

Continúa el juego y la fuerte presión del Atco. Baleares, cuando se produce una gran jugada de Oviedo que pone la pelota en los pies de Asensio en magníficas condiciones para marcar y que éste —incomprensiblemente— malogra.

En el minuto 44 hay una jugada de Luque y Fiol —haciendo la pared— y que éste último adelanta a Luque, que se interna hasta el palo, centra retrasado y Pons —intentando cortar la peligrosa jugada— introduce la pelota en su portería. La jugada era de gol, no obstante fue mala suerte que la culminara un defensa en su propia puerta. 0-2.

Poco después terminaba la primera parte.

Se reanuda el juego con diferente planteamiento, puesto que el Atco. Baleares intenta contener, manteniendo el resultado y el Palma —con un hombre menos— no se siente con fuerzas para intentar remontar los dos goles que ya tiene en su "debe".

Los blanquiazules —casi sin proponérselo— dominan y crean nuevas situaciones de peligro, Pont se luce en dos escalofriantes salidas a los pies de Fiol y Asensio, en las que salva goles cantados.

También el mismo Pont, responde con un paradón a un fortísimo tiro de Asensio y a otro de Pepito.

Durante toda esta segunda mitad, solo en una ocasión despierta el Palma con un tiro lejano de Ramón que obliga a Miguel a realizar su mejor intervención de la tarde. Poco después, el mismo Ramón, pasa en profundidad a Pérez que se interna y tira fuera. Esta fue toda la capacidad atacante del Palma en esta parte, en la que parecía conforme con el resultado.

Nuevamente ataca el Atco. Baleares y se producen buenas jugadas en las que la pelota ronda la red de Pont. En una internada de Ferragut, con pase a Asensio, éste pierde la más clara ocasión de la tarde para batir la meta del Palma, al hacerse un lío y permitir que Pont —en su salida desesperada— se haga nuevamente con la pelota.

Vuelve a jugar Asensio y en jugada personal llega hasta el área, desde donde lanza un chut escalofriante, con otro despeje increíble a cargo de Pont.

Llegamos al minuto 38 en el que Pepito bota un corner, que es despejado en corto, llegando la pelota a los pies de Luque. Este busca el hueco y larga un chut de bolea que se cuela por un ángulo. 0-3.

Pocos minutos más y termina este partido. Justo el resultado y victoria justa del Atco. Baleares.

DESTACADOS EN UNO Y OTRO BANDO

Los vencedores nos gustaron como conjunto en general. Tiene armonía entre todas sus líneas y hombres resolutivos de cara a la puerta contraria. Me gustó mucho Asensio a pesar de fallar dos goles hechos— en su mejor partido de esta temporada. Oviedo y su juego en profundidad, dio mucha movilidad a la delantera. Fiol y Luque, formaron otra vez la temible ala izquierda del Atco. Baleares y Ferragut también lanzó un buen partido. En la defensa todos jugaron lo suficiente para mantener el 0, destacando Monterde, en un gran momento de su carrera.

Por parte del Palma, su portero Pont, salvó al equipo de algún gol más. La defensa como línea no nos gustó y solamente Ramón y Pérez en la delantera demostraron su clase.

INCIDENCIAS

Tarde magnífica y soleada. Temperatura enormemente agradable y bastante público en el Luis Sitjar.

En el minuto 42, el señor Seguí decretó la expulsión del jugador del Palma, Miralles.

El Atco. Baleares cambió por negro, el blanco de sus pantalones del uniforme normal.

Ninguna otra incidencia digna de mención.

ALINEACIONES

PALMA.— Pont; Mayol, Pons, Victoriero; Miralles, Forcadell; Gil, Martínez (Roldán), Ramón, Marcelino y Pérez.

ATCO BALEARES.— Miguel; Molas, Berto, Gost; Oviedo (Sanchez), Monterde; Pepito, Ferragut, Asensio, Fiol y Luque.

A. S.

AT. CIUDADELA, 1 MAHON, 0

Alineaciones:

CIUDADELA.— Esteve; Pons, Gomila, Prats; Serrano, Lete; Emilio, Carlos, Pio, Pablo, Fede y Ribas.

MAHON.— Sintes; Tolo, Sampol, Garrido; Massanet, López; Molowny, Olives, Casorrán, Florencio (Churri) y Fernández.

Arbitró el señor Colom, desastroso.

Después de los pésimos arbitrajes que hemos tenido, hoy hemos vuelto a sufrir otro de los que hacen época. Verdaderamente en Ciudadela ya no sabemos que pensar.

A los 35 minutos de la primera mitad llegó el gol del triunfo. Fede lanza el tercer saque de esquina por parte atlética, Prats cabecea pero es Ribas quien introduce el balón en las mallas.

Los seguidores mahoneses en buen número acompañaban a su equipo para presenciar este choque de la máxima, debieron regresar a sus lares plenamente convencidos que habían perdido ante un equipo que se mostró superior en todos los terrenos y superando el "handicap" que representaba actuar bajo la parcial actuación del colegiado que anuló un tanto y expulsó un jugador local.

La suerte ha sido la que hizo esa labor, que pudiera haber descorazonado a un equipo con menos moral que el Ciudadela no surtiera sus efectos.

MENORCA, 0 - TORTOSA, 0

MAHON, 9. (Alfil). — Menorca, 0; Tortosa, 0. Alineaciones:

MENORCA: Cardona, Guerrero, Fiol, Padilla, Pons, Pertusa, Juan Manuel, Juan Miguel, De Pablo, Boy y Santacruz.

TORTOSA: Juanito, Curto, Jaspe, Llovet, Decarrega, Castella, José Mari, Ferrando, Segarra, Berrugete y Viñas.

Arbitró el señor García Vázquez, regular.

Partido en el que el dominio correspondió al Menorca, mientras que el Tortosa se limitó a defenderse. Los locales sacaron trece corners contra dos los visitantes. El partido correspondía a la jornada de ayer.

«CLUB HARDY»

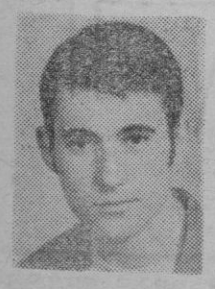

EN EL CORAZON COMERCIAL DE PALMA, APARCAMIENTOS SUBTERRANEOS PLAZA DE ROSELLON, SEGUNDA PLANTA, FRENTE TEATRO BALEAR, DESDE AHORA, ALTA PELUQUERIA DE CABALLEROS.

El encargado del «CLUB HARDY», Martínez, ex-peluquero de «JUBENSA», tendrá mucho gusto en atender a todos sus clientes y público en general.

ESTANTERIAS METALICAS

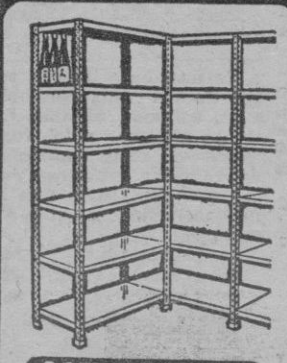

DESMONTABLES

GARI industrias metalúrgicas, s.a.

31 DE DICIEMBRE, 57-61
TELEFS. 250440-1-2
PALMA DE MALLORCA

FALLAS DE SAN JOSE EN VALENCIA

AVION ESPECIAL

Salida día 19 a las 8 horas y regreso de madrugada

Información en Viajes POLITUR A.G.T. 85

Plaza Weyler, 3 — Tel. 210614-15

¿Un reloj automático? entonces un

ETERNA·MATIC

Gregory

JOYERO

GRAN VÍA JOSÉ ANTONIO, 27
TEL. 214803 - 225717 - 217104

M.C.D. 2022

LA JORNADA HIPICA

166 TROTONES ACTUARON EL DOMINGO EN LOS DOS HIPODROMOS MALLORQUINES

NIRVANA, MAGO, NATALIA V, MASVICH, VIC SAINT DIZIER, JHONNY WALKER, ROYAL CAMBAIS Y MAY MAY, VENCIERON EN PALMA

BUENAS VELOCIDADES Y ALTO TRIO EN MANACOR

Programa muy nutrido, buenas velocidades en conjunto y bastante espectacularidad. Una primera carrera que nos muestra, una vez más, a caballos que pueden dar buena brega en el futuro; una segunda deslabazada pero más interesante de lo que se esperaba; buenas marcas en la de cuatro años; oportunidades muy repartidas en la cuarta carrera; 17 trotones en la quinta; una gran llegada en la de nacionales; buen espectáculo en la de ases y un trio con bastantes acertantes. Los favoritos respondieron en la mayoría de las pruebas y el cuarteto quedó rápidamente desierto dejando como fondo una cantidad de 5.875 ptas. que ya empezará a interesar.

"NIRVANA", VA PROGRESANDO

Nirvana desarrolló su carrera más completa y salvados los obstáculos iniciales de Norton y Milagro B, se destacó no siendo inquietada. Inútil el fuerte ataque de Montpier, distanciado en los últimos metros cuando ya había perdido la segunda posición, y regular carrera de Ninfa R. Fuertes las embestidas de Mica y significativa la carrera de Milagro B.

1. Nirvana 37"-3
2. Milagro B 37"-8
3. Ninfa R 38"-6

Once participantes.
Quiniela a 74 ptas

"MAGO" SE MOSTRO SUPERIOR

A pesar de algunas desmontadas que en nada le beneficiaron, Mago triunfó evidenciando unas condiciones nada despreciables. Pudo con un Hawai que había corrido destacado y resistió a una Milagrosa que superaba su record a pesar de una floja salida y a un Memorable de poderoso remate. Nantoll tuvo un comienzo vacilante y fue tardía su reacción.

1. Mago 35"-5
2. Milagrosa 36"-6
3. Memorable 35"-7

Diez participantes.
Retirado: Normanda
Quiniela [illegible] ptas.

"NATALIA V" SE PORTO BIEN

Regularísimo y dominante recorrido de Natalia V que fue ganando el terreno que había perdido frente a un N. Sammy de salida demasiado vertiginosa y resistiendo a una Natacha que se había esforzado para vencer su considerable handicap y acusaba este esfuerzo ante una Natalia V que se crecía. Desmontada decisiva de Nena T. V y arrancadas de Nimbo d'Or.

1. Natalia V 34"
2. Natacha 30"-3
3. N Sammy 33"-4

Ocho participantes.
Retirado: Nevada Y.
Quiniela a 94 ptas

MERECIDO TRIUNFO DE "MASVICH"

Incansable Masvich en su empeño para obtener el triunfo, pudo con todo el grupo en el que las oportunidades estaban repartidas ganando con cierta facilidad a pesar del remate de Listo, Entendido y Molinera. Liqui Khan peleó con Jaminosa en la primera parte del recorrido y se registraron fuertes embestidas de Jessica e Iapis II.

1. Masvich 29"-2
2. List 30"-6
3. Entendido 30"

Nueve participantes.
Retirados: Gabina y Dior.
Quiniela a 114 ptas

OTRO TRIUNFO DE "V. S. D."

Vic Saint Dizier desarrolló una buena carrera dominando la situación en el momento de iniciar la recta de fondo. Din Din se había visto desplazada de la primera posición, Kasimodo se había rehecho de varias desmontadas, Oh Picon tuvo fuerzas para rematar después de haber vencido su handicap y cedieron Igen O., Alliance Hanover y Talisman d'Or que se habían visto en las mejores posiciones.

1. Vic Saint D. 27"-7
2. Kasimodo 29"-6
3. Oh Picon 26"-8
4. Igen O. 28"-3

17 participantes.
Retirado: August W.
Quiniela a 419 pesetas.

LA REACCION DE "JONNY WALKER"

Los dos ejemplares que marcaron el tren desde un principio conquistaron los primeros premios a pesar de haberse agrupado la carrera y atacar peligrosamente el grupo de zaga en masa. Johnny Walker tuvo una reacción más fuerte que Bufón en los segundos finales y muy cerca de ellos llegaron Gengis Khan, Jamin Hanover. Harmonisley y M. Itú en una carrera muy interesante.

1. Johnny Walker 28"-2
2. Bufón 28"-2
3. Gengis Khan 25"-2

Doce participantes.
Quiniela a 303 pesetas.

"ROYAL CAMBAIS" HA EMPEZADO BIEN EL AÑO

Raspail B II, se mostró muy recuperado y combativo pero, a pesar de su reacción final, se vio dominado por la mínima diferencia por un Royal Cambais que había atacado en el último tercio del recorrido. Buen comienzo de Upsus, carrera muy combativa por parte de Quolombon y Quatre d'Avril, momentos de Quiros y Petrarque y esfuerzo insuficiente de Stia que había alcanzado el pelotón en la última curva.

1. Royal Cambais 25"-1
2. Raspail B II 25"-1
3. Quolombon 24"-3

Doce participantes.
Quiniela a 39 pesetas.

"MAY MAY" MAS SEGURO

Difícil de batir es May May cuando desarrolla una carrera regular. El domingo resolvió favorablemente su papeleta eliminando a una Intrépida rápida pero insegura a una Miss Kid muy bien situada hasta los últimos 700 metros y a una Lora d'Or que se le acercaba peligrosamente. Espectacular remate de Belinda que con Lora d'Or atacaron a May May en la última recta.

1. May May 34"-5
2. Lora d'Or 33"
3. Belinda 32"-3

Once participantes.
Retirado: Juanit' d'Or.
Quiniela a 104 pesetas.
Trio: a 4.997 pesetas.
Cuarteto: Desierto.

CENTAURO

EN MANACOR

Un trio muy alto y velocidades excelentes en Manacor. Una serie de caballos siguen su puja espectacularmente dando una calidad media muy aceptable a los programas.

LOS DE CABEZA TUVIERON SU OPORTUNIDAD

Letonia se colocó en cabeza pero luego fue cediendo ante el empuje de Meri y de Maruja, esta última viniendo desde más lejos.

1. Meri 41"-2
2. Maruja 40"
3. Letonia 41"-8

Nueve participantes.
Retirado: Ninona.
Quiniela a 716 ptas.

ESTIRADA

Las posiciones no variaron mucho en esta carrera muy estirada ya que Nadie R tomó el mando y nunca fue inquietado. Su más directo rival fue Nilcon mientras que para la tercera posición había más cambios al ser distanciados Loba y Malero Fox cediendo el puesto a Lorena.

1. Nadie R 39"-3
2. Nilcon 42"-5
3. Lorena 40"-8

Ocho participantes.
Retirados: Galán y Jorina.
Quiniela a 29 pesetas.

OTRA VICTORIA DE "NORMANDIA"

Normandia y Dalila se destacaron de sus contrarios obligándoles a un esfuerzo notable. Lasky consiguió alcanzar a los fugitivos pero denotó el cansancio a la hora de rematar mientras era infructuoso el remate de una Not Cabane que debió desarrollar una gran media.

1. Normandi 36"-8
2. Dalila 37"-7
3. Lasky 35"-7

Nueve participantes.
Retirado: Danila.
Quiniela a 28 pesetas.

EL GRAN REMATADOR "INTERVALO"

Intervalo se despertó antes de lo acostumbrado y ya antes de iniciar la última vuelta, se encontraba en cabeza después de haber figurado en las anteriores a la zaga del pelotón. Indor había mandado seguido de Lord d'Or llevando tras ellos agrupados al resto de sus rivales. Al final Jorbán pudo con Lord d'Or.

1. Intervalo 34"-2
2. Indor 35"-4
3. Jorban 35"-2

Diez participantes.
Quiniela a 133 pesetas.

EL VIEJO "BRANDIS"

El viejo Brandis, representante de una gran generación volvió a triunfar tras desmontarse Homero que marchaba en cabeza y sostener las embestidas de Jitlandia J. Giralda. Las posiciones se conservaron a pesar de una desmontada de esta última.

1. Brandis 32"-4
2. Jitlandia 31"-3
3. J. Giralda 32"-1

Diez participantes.
Quiniela a 123 peestas.

"NAUTILUS IV" SE REHACE

Nautilus IV va reaciéndose y el domingo alcanzó la victoria después de pelear con Icok y Lady Bird que marcaron un tren a la carrera que motivó una excelente marca de Redon F y hubiera dado otra mejor de Seulingen de clasificarse. Desmontada decisiva de Lady Bird.

1. Nautilus IV 28"-5
2. Icok 30"
3. Redon F. 26"-4

Ocho participantes.
Retirados: Española e Iris.
Quiniela a 65 pesetas.

TERCERA VICTORIA CONSECUTIVA DE JUAN RIERA MATAMALAS

J. Riera Matamalas, que había triunfado con Brandis y Nautilus IV también lo hizo en esta carrera con la rápida Donna Maria después de correr ésta en solitario. Dent d'Or sería siempre su inmediato seguidor y cedería Cautivo ante un Misterio y un Martel que se superaban aunque el segundo sin fruto.

1. Donna María 35"-6
2. Dent d'Or 35"-4
3. Misterio 33"-9

Diez participantes.
Quiniela a 377 pesetas.
Trio a 33.243 pesetas.

JUAN LLULL y CENTAURO

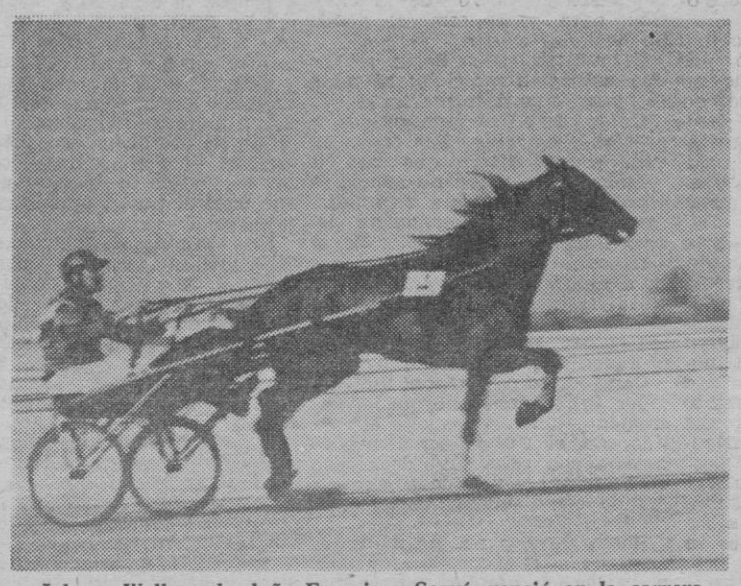

Johnny Walker, de doña Francisca Seguí, venció en la carrera de nacionales.

LA QUINIELA GANADORA

1	Castellón - Valladolid	1
2	Gijón - Osasuna	1
3	Betis - Córdoba	x
4	San Andrés - Málaga	x
5	Onteniente - Rayo Vall.	1
6	Calvo Sotelo - Orense	x
7	Ferrol - Español	1
8	Bilbao At. - Murcia	1
9	Salamanca - Ilicitano	x
10	Burgos - Oviedo	1
11	Santander - Alavés	1
12	Binéfar - Logroñés	2
13	Lérida - Badalona	1
14	Alcoyano - Hércules	1

PRESENTADA POR

BARTOLOME MAS MARTI
SERVICIO DIESEL Y ELECTRICO
BOSCH SERVICE
Juan Alcover, 59

¡PELUQUEROS!
CUELLO ELASTICO HIG
CONCESIONARIO:
Perfumería MAGNUS, S. A.
Calle Anselmo Clavé, 5
Tel. 214732 - 216841

GRAN DANES
Cachorros magníficos para vender. Pura raza. Familia de campeones. Blanco. Negro. Arlequín. Criados por: NANCY J. GRIMM.
Santa Rita, 42 - Terreno. Tel. 236525 de 16 a 18 horas.

Construcciones MAYOL
(DE JOSE IGNACIO MAYOL ESTEVEZ)
CONSTRUCCIONES EN GENERAL, HOTELES, EDIFICIOS, CHALETS, etc.
CON 15 AÑOS DE EXPERIENCIA Y CON MÁS DE 400 EDIFICACIONES EN ESTA ISLA
Se permite comunicar a sus clientes y público en general, que sus Oficinas Centrales, calle Barón de Pinopar, 38, en el mes de Mayo y debido a un socavón hubieron de ser desalojadas, y mientras se resuelven los asuntos oficiales para el arreglo o nuevo edificio en la misma vía ofrece sus
Oficinas Centrales en la calle de Fray Luis Jaume Vallespir, núm. 19-Tels. 251797 y 251792,
donde serán bien recibidos sus gratos encargos de trabajo o demanda de Presupuestos.

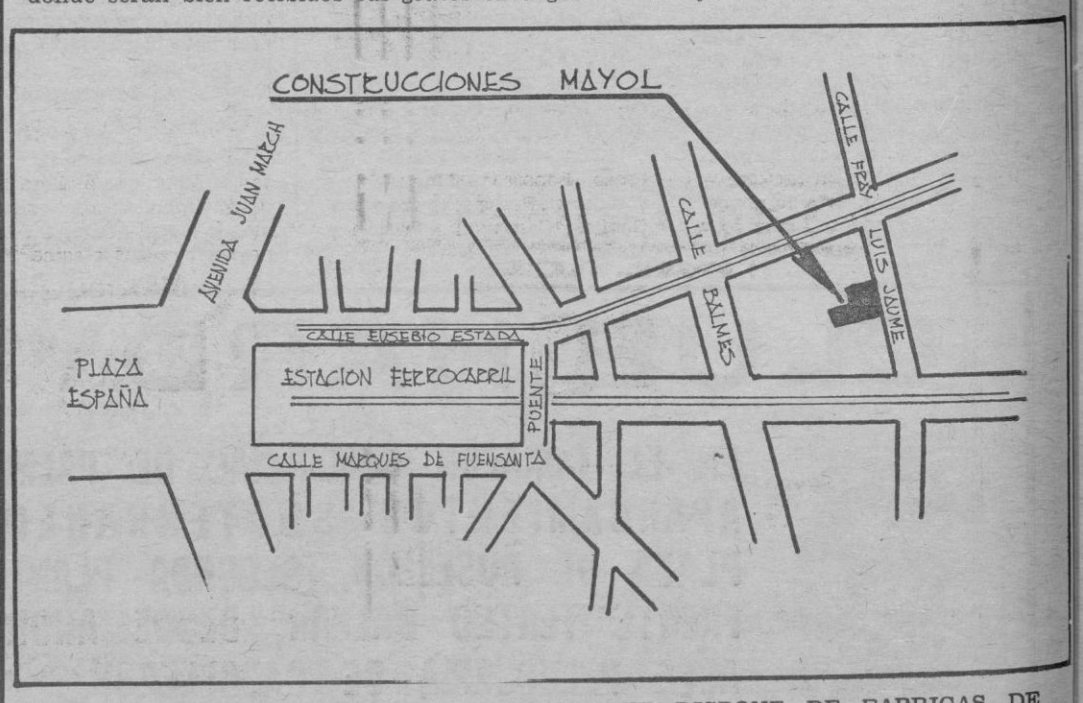

CONSTRUCCIONES MAYOL, HACE SABER QUE DISPONE DE FABRICAS DE MATERIAL DE CONSTRUCCION, CARPINTERIA, EXCAVACIONES, GRUAS Y CAMIONES PROPIOS PARA CUALQUIER OBRA DE LA ENVERGADURA QUE SEA. Y ESTÁ CLASIFICADO POR EL ESTADO EN LOS GRUPOS DEL A AL G, COMPRENDIENDO TODOS LOS SUBGRUPOS RESPECTIVOS.
HORAS DE OFICINA: De 9 a 1'30 y de 15'30 a 19'30 horas.
GARANTIA ABSOLUTA EN NUESTRAS OBRAS Y PERSONAL TECNICO, HABLANDO FRANCES E INGLES

CONFIE LA INSTALACION DE SUS OFICINAS A
VIVES muebles metálicos
GARANTIA DE CALIDAD Y SERVICIO
ASESORAMIENTO TECNICO SIN COMPROMISO
Font y Monteros, 56, 58. — Teléfono 215072

M.C.D. 2022

BALONCESTO

EL PATRONATO YA ES CAMPEON DE MALLORCA DE III DIVISION, A UNA JORNADA DEL FINAL

Triunfos del Cide y San José, frente a La Salle Mahón en la fase final juvenil

Hemos tenido que esperar a la penúltima jornada de Liga, para poder confirmar en el primer puesto al Patronato en este disputadísimo Campeonato de Mallorca, así como al Perlas en el segundo, ya que ahora sean cuales fueran los resultados de la jornada del próximo domingo, ya nada puede hacer variar la clasificación, máxime teniendo en cuenta que al Patronato le corresponde descansar precisamente en esta jornada final.

En la del domingo, los de la Avenida dieron buena cuenta de su adversario de turno el Son Gibert, al que vencieron por 85-32, después de haber dejado decidido el encuentro en la primera parte, con un expresivo 33-16.

Quizá la sorpresa de la jornada fuera la derrota del Hispania en Lluchmayor, si bien tratándose de estos dos equipos que no han tenido precisamente una actuación regular no puede hablarse de sorpresas, máxime teniendo en cuenta que el triunfo de los locales fue de 61-59, ventaja que ya detentaban en el primer período por 33-16.

Normal el triunfo del Palma sobre el Molinar, con una diferencia de 81-45 al final del encuentro y 48-26 en su descanso y normal también la victoria del San José en su visita al Levante, al que se impusieron por 31-46, después de una ventaja de 21-34, favorable igualmente para los visitantes al término de la primera parte.

El Luis Vives tuvo su día el domingo y así le fue relativamente fácil vencer al J. Mariana, por un claro 63-43, habiendo finalizado con ventaja de los locales el primer tiempo, por 33-19.

FEMENINOS

Tres jornadas faltan por finalizar el Campeonato femenino y continúan sin decidirse ninguno de los cuatro primeros puestos, a los que todavía siguen optando con más o menos posibilidades cuatro equipos. Uno de ellos, el Perlas, estuvo a punto el domingo de quedar descartado al vencer sorprendentemente por un solo punto en Felanitx, ya que en el caso de haber sido derrotado, ninguna o casi ninguna opición le quedaba para ninguno de los dos primeros puestos. Como queda dicho, venció el Perlas, por 30-31, siendo las locales las que llevaban ventaja al término de la primera mitad, por 19-15.

Normal la victoria del Hispania, que se impuso al Santa Isabel por 60-19 habiendo llegado al descanso con ventaja local de 20-11.

También ya esperada la victoria del Palma frente a Franciscanas, a las que venció por 78-18, con 36-10 al llegar al descanso, con la nota a destacar en este encuentro de que al Palma no le señaló ninguna falta personal y solamente cinco a sus adversarias.

El Andraitx se impuso igualmente de forma clara a Sagrados Corazones, al que venció por 48-18 con una primera parte de ventaja local de 19-6.

Sección Femenina Palma tuvo una actuación completísima el domingo y por panto poco pudo hacer su adversario Coomet, sino encajar con deportividad el 66-13 con que finalizó el encuentro, que en su descanso ya ofrecía ventaja local de 26-3.

FASE FINAL JUVENIL

Prosiguió la Fase Final Juvenil de Baleares, enfrentándose al campeón menorquín La Salle Mahón a Cide y San José, el sábado y domingo respectivamente. Los menorquines, tanto en una ocasión como otra, se mostraron bastante inferiores a nuestros dos representantes y por tanto fue justa la victoria que uno y otro consiguieron. La Salle Mahón lucho con entusiasmo en los dos partidos, pero poco pudo hacer ante la mayor potencialidad de Cide y San José, que se apuntaron el triunfo por 66-23 y 88-20 respectivamente.

PROMOCION JUVENIL

Correspondiente al encuentro de vuelta para la promoción juvenil, jugaron Español y Lluchmayor, correspondiendo una vez más el triunfo a los visitantes, por 44-54, por lo que serán los de Lluchmayor los que en la próxima temporada militarán en el Grupo A, descendiendo al B el Español.

TROFEO JOYERIA JORGE JUAN

Comenzó el domingo el Trofeo Joyería Jorge Juan para juveniles, en cuya primera jornada pueden considerarse bastante normales todos los resultados registrados. Acaso el que tenga más importancia de este triunfo del Luis Vives en su visita al Levante mientras que en los restantes encuentros se limitaron a vencer todos los equipos que ya eran considerados como favoritos de antemano.

EQUIPO DEL PATRONATO, CAMPEON DE MALLORCA DE III DIVISION, EN EL QUE DESTACAN FACILMENTE LOS DOS METROS Y PICO DEL JUGADOR N.º 15, JUAN MAS.

FASE FINAL

ESCOLAR FEMENINA

Comenzó el domingo la Fase Final escolar femenina, organizada por la Regiduría de Educación Física de Sección Femenina. Se enfrentaron en el primer encuentro Virgen de Gracia de Mahón e Inmaculada de Palma, correspondiente el triunfo a las visitantes por un merecido 38-41.

El encuentro, aunque con ligero dominio de las menorquinas, fue muy disputado de punta a punta del mismo y en el conjunto menorquín nos gustó sobretodo su espíritu de lucha que no decayó ni un solo momento, pese a jugar siempre los mismos cinco jugadoras, todas las cuales mueven muy bien el balón, con gran sentido del desmarque, constituyendo en suma un más que aceptable conjunto.

Por contra el Inmaculada, basó todo su juego en su extraordinaria jugadora Juana Vidal, si bien en los minutos finales cuando tuvo que abandonar la pista por cinco personales, el equipo reaccionó bien y logró conservar parecidas diferencias en el marcador.

Ayer se enfrentaron Sagrado Corazón e Inmaculada, debiendo enfrentarse esta tarde a las seis y media en la pista del Colegio Madre Alberta, Virgen de Gracia y Sagrado Corazón.

TONY

RESULTADOS Y CLASIFICACIONES

III DIVISION

Palma, 81 - Molinar 45
Lluchmayor, 61 - Hispania 59
Levante, 31 - San José, 46
Luis Vives, 63 - J. Mariana, 43
Patronato, 85 - Son Gibert 32

Patronato	22	20	0	2	1479	1021	40
Perlas	20	17	1	2	1199	923	35
Hispania	21	13	1	7	1106	1002	27
Molinar	21	12	1	9	1072	1039	25
Palma	21	11	1	9	1029	1042	23
Luis Vives	21	11	0	10	1034	978	22
San José	2	10	0	11	941	968	20
J. Mariana	21	9	0	12	943	1021	18
Lluchmayor	20	9	0	11	973	973	18
Levante	20	3	0	17	664	1052	6
Son Gibert	21	0	0	21	623	1159	0

FEMENINOS

Hispania, 60 - Santa Isabel, 19
S. F. Felanitx, 30 - Perlas, 31
Palma, 78 - Franciscanas, 18
Andraitx, 48 - S. Corazones, 18
S. F. Palma, 66 - Coomet 13

Hispania	17	14	1	2	739	385	29
Palma	17	14	0	3	769	356	28
Perlas	17	14	0	3	771	376	28
S. F. Palma	17	13	1	3	1128	451	27
Coomet	18	10	0	8	623	486	20
Andraitx	18	9	0	9	465	549	18
Patronato	17	7	0	10	525	528	14
Felanitx	16	6	0	10	445	464	12
S. Isabel	17	4	0	13	365	699	8
Francisc.	17	1	0	16	270	1001	2
S. Corazon.	17	1	0	16	228	1084	2

FASE FINAL JUVENIL

Cide, 66 - La Salle Mahón, 23
San José 88 - La Salle Mahón, 20

Cide	2	2	0	0	105	60	4
San José	2	1	0	1	125	59	2
La Salle	2	0	0	2	43	145	0

PROMOCION

Partido de vuelta
Español, 44 - Lluchmayor, 54

TROFEO JOYERIA JORGE JUAN

JUVENILES

Seráfica A, 37 - Hispania, 21
Cide B, 28 - Molinar, 46
San José, 64 - La Salle, 42
Cide A, 49 Patronato, 35
Levante, 46 - Luis Vives, 54

FEDERACION BALEAR DE CICLISMO

Licencias para la temporada 1970

Habiéndose recibido en esta Federación los impresos para la extensión de las licencias correspondientes a la actual temporada, se pone en conocimiento de todos los corredores que, pueden pasar por las oficinas de la misma, situadas en la calle Francisco Fiol y Juan núm. 2, 1º, Puerta 17 (esta calle tiene su entrada por la Carretera de Valldemosa y es la que hay antes del Matadero Municipal) de 12 a 1'30 y de 5 a 7 de la tarde, donde les será extendida.

Deben acompañar dos fotografías tamaño carnet, e ir provistos del Documento Nacional de Identidad, o en su defecto del Libro de Familia.

Se advierte a todas aquellas personas que habitualmente acompañan a los corredores para prestarles su ayuda que, deberán proveerse de la correspondiente licencia de Cuidador, o Mecánico; para su adquisición no necesitan ficha médica, solamente presentar Documento Nacional de Identidad y dos fotografías. Se advierte a todo este personal, que bajo ningún concepto les será permitido prestar sus servicios si no van provistos de ella. Las sanciones a que pudiera haber lugar, recaerán sobre el corredor.

A los corredores se les advierte que no les será permitida la salida en ninguna carrera que no presente al Juez Arbitro su licencia. Esta disposición empezará a regir en la primera carrera a celebrar, que tendrá lugar el día 22 de los corrientes.

Por la Federación Balear de Ciclismo. El Secretario.

ESQUIAR AL ALCANCE DE LOS MALLORQUINES

La nieve siempre crea paisajes bonitos. Y más a los ojos de los habitantes de regiones cálidas no acostumbrados a gozar del espectáculo de su blancura.

Por otra parte las consecuencias de este fenómeno atmosférico en las montañas permite la práctica de unos de los deportes más apasionantes, el esquí.

En nuestra provincia no existe posibilidad de practicarlo. Pero sí existen personas con afición. También las hay con curiosidad por experimentar la emocionante sensación de deslizarse por las laderas de una montaña. Otros sienten el deseo de contemplar unos bellos paisajes cubiertos de nieve.

Para todas estas personas Viajes Barceló, siempre con el afán de poner al alcance de los mallorquines todas las posibilidades de viajar, ha organizado, en colaboración con un grupo de hoteleros de La Molina, un viaje especial que permitirá a los asistentes permanecer en esta parte del Pirineo catalán la semana de San José, pues las fechas de salida y regreso a Palma son del 13 al 22 del próximo marzo.

El viaje se hará por barco a Barcelona (quienes lo deseen pueden hacerlo por avión) y desde allí a La Molina en tren. Estancia a base de pensión completa en los Hoteles de La Molina, todo al precio de 3.800 pesetas.

Durante esta semana existen organizadas clases de esquí diarias de 3 horas de duración y también pueden realizarse pintorescas excursiones.

En definitiva una semana de pleno contacto con la naturaleza en la que pueden combinarse los deportes de esquí y excursionismo, con el descanso en un paraje tranquilo.

EXCAVACIONES ISLEÑAS, S. A.
DEMOLICIONES
DESMONTES
EXCAVACIONES
ZANJAS
TRANSPORTES
Proyectos y Presupuestos
JAIME III, 135 ATICO IZQ.
TELEF. 210843
PALMA DE MALLORCA

METROPOLITAN PALACE
70 m/m
COLUMBIA FILMS, S.A. presenta una produccion DINO DE LAURENTIIS
ROBERT MITCHUM en
LA BATALLA DE ANZIO
PETER FALK · EARL HOLLIMAN · MARK DAMON
REMI SANTONI · THOMAS HUNTER · ANTHONY STEEL · WAYDE PRESTON · GIANCARLO GIANNINI · ELSA ALBANI
con ARTHUR KENNEDY y ROBERT RYAN
DIRECTOR: EDWARD DMYTRYK · PANAVISION 70 mm. TECHNICOLOR
DISTRIBUIDA POR MUNDIAL FILMS, S.A.
Complemento: EL ULTIMO MOHICANO

Capitol
PALACIO PRENSA
JUEVES
PROGRAMA DOBLEMENTE MUSICAL
APTO TODOS LOS PUBLICOS
MANOLO • CONCHITA
ESCOBAR • VELASCO
RELACIONES CASI PUBLICAS
COLOR
Y EL ESTRENO EN PALMA DE LA PELICULA DE
MIGUEL RIOS
MIGUEL RIOS
Hamelín
CON
LUCHY SOTO
ROBERTO CAMARDIEL · MARGARET PETERS
EASTMANCOLOR PANORAMICA
UNA FABULA LLEVADA A LA PANTALLA CON UNO DE LOS MAS DESTACADOS CANTANTES DE HOY

Lea «BALEARES»

divisiones metálicas
DIFISA
Máxima combinación:
RESISTENCIA · ELEGANCIA · PRECIO
NO PRECISA OBRAS
ALUMINIO EXTRUSIONADO y ANODIZADO
DIFISA
Telf. 223335 · PALMA DE MALLORCA
BARCELONA Gral. Sanjurjo, 15 Tels. 2134545 2139758
MADRID Palafox, 3 Telf. 2238280

M.C.D. 2022

«Pequeños Anuncios»

DOMINGOS Y MARTES: A 2'50 ptas. palabra - Mínimo 10 palabras
MIERCOLES A SABADOS: A 2'- ptas. palabra - Mínimo 10 palabras

Se reciben en: **Agencias de Publicidad** y Paseo Mallorca, 29
y por Teléfs. 235710 y 231177

BOLSA INMOBILIARIA

Sección exclusiva para agentes de la **Propiedad Inmobiliaria**

VENDO treinta cuarteradas a diez y seis kilómetros de Palma Casa colono y electricidad Completamente cercada de pared y plantada de almendros. Precio: 5.000.000 ptas. Facilidades

VENDO huerto de diez cuarteradas a veinte kilómetros de Palma Fachada en carretera Con chalet, local para ganado, electricidad y riego por aspersión. PRECIO: Pesetas 6.000.000 Facilidades.

VENDO CIENTO VEINTE cuarteradas a veinte y seis kilómetros de Palma. Casa colono y local para ganado Cultivable en casi su totalidad. Precio: 9.500.000 ptas. Facilidades

VENDO piso 6º en Avenidas, 4 dormitorios, dos baños completos y aseo, sala-comedor con terraza, cocina amplia y bien equipada, calefacción y agua caliente central, magnífica orientación, mucho sol y buenas vistas. PRECIO: 1.750.000 Ptas. MUY BUENAS FACILIDADES
OM-124.

VENDO piso 3º en el centro de Palma a punto de habitar, 4 dormitorios dobles, 2 baños completos y aseo, sala-comedor grande con balcón, cocina muy bien equipada, galería cubierta, calefacción individual a gas ciudad, garaje en el mismo edificio, excelentes acabados. PRECIO: 1.250.000 pesetas. Facilidades hasta 3 años
OM-124.

Oliver mateu
Avda JAIME III. 137, bajos - Tel. 21 06 41

VENDO CHALET PROXIMO IMPALA, cuatro dormitorios, tres baños, garaje; 800 m.². 3.300.000'— ptas. ALEIX; Plaza Rastrillo, 9, 2.º. 223971. (18)

DISPONGO en centro ciudad de espacio inmueble apto para local de negocio o pensión. Precio venta a convenir. Informes: Tel 252003

CHALET La Cabaneta (Portol). 4 dormitorios, baño, cocina, garaje algibe, 60.000 litros, chimenea, sala treinta metros, 2 electricidades, 300 m2. solar 1.900.000 pesetas Inmobiliaria BROSSA 3. (26)

SOLAR 600 m2. en Sta. Catalina, buena situación. Se admitiría cambio por obra. Inmobiliaria BROSSA 3 (16)

SON ROQUETA planta baja 3 dormitorios, garaje 2 coches, jardín 750.000 ptas Facilidades Inmobiliaria BROSSA 3. (16)

LOCALES calle Tiziano 130 y 200 m2., 8.500 y 13.500 ptas Inmobiliaria BROSSA 3. (13)

APARTAMENTO en San Agustín, 2 dormitorios, cocina, baño completo, sala comedor, calefacción Vista al mar y montañas tranquilo, muy soleado 650.000 ptas. Inmobiliaria BROSSA 3 (25)

GENERAL RIERA pisos tres dormitorios, buena construcción, terminación junio, 475 mil y 525.000 ptas., facilidades cinco años. Inmobiliaria BROSSA 3. (19)

CHALET rústico 24 kms., 3.500 m2. de pinar, 3 dormitorios, sala comedor, baño, cocina, buena vista, agua. 800.000 ptas. Inmobiliaria BROSSA 3. (22)

BAÑALBUFAR parcelas 5.000, 10.000 y 20.000 m2., fachada carretera general, todo pinar. Maravillosa vista al mar y a las montañas, 30 ptas. m2. Inmobiliaria BROSSA 3 (26)

CHALET en zona Plaza Toros, 4 dormitorios, sala baño, jardín, garaje Pesetas 2.000.000. Cambiaría por piso un millón, resto facilidades. Inmobiliaria BROSSA 3. (22)

CHALET en Génova, dos plantas, magnífica vista, jardín. 2.500.000 ptas Inmobiliaria BROSSA 3 (13)

PISOS zona Rafal, tres dormitorios, buena orientación, edificio cuatro viviendas. 425.000 ptas Inmobiliaria BROSSA 3. (18)

REPARAMOS
TODA CLASE DE FRIGORIFICOS
Telf. 222334.

RIBAS DE REYNA

INTERESA COMPRAR

a). Casa de lujo situada desde Palma hasta 20 kms. de Palma, buena carretera. Junto al mar o cerca.

b). Hotel cerca de Palma y junto playa; capacidad 500 a 600 plazas. Para trabajar temporada actual.

c). Solar zona Cala Mayor para edificar finca 7 plantas aproximadamente.

Vendo solar en Paguera, 1.000 m2. propio chalet, lugar tranquilo. Precio interesante.

RIBAS DE REYNA. Agencia Inmobiliaria. Nube, 4. Plaza Gomila. Tel. 234395 y 234898.

OPORTUNIDAD Apartamento en Paseo Marítimo, dos dormitorios dobles. Espléndida vista sobre bahía y catedral. Estupendamente amueblado y equipado. PRECIO: 800.000 Ptas.

OCASION Piso de lujo en Jaime III. Recibidor, sala estar, gran salón con chimenea, comedor, cocina con office, cinco dormitorios, tres baños, calefacción central. PRECIO: 3.000.000 Ptas.

MAGNIFICO apartamento en San Agustín, vista inmejorable, calefacción central, garaje, piscina, dos dormitorios dobles, gran terraza. PRECIO: 900.000 Ptas.

PLAYA DE PALMA Dos apartamentos de dos y tres dormitorios. Zona tranquila. PRECIO OCASION: 600.000 Ptas.

Disponemos también de apartamentos, chalets, rústicas y solares en diferentes zonas.

INVESTA INMOBILIARIA
San Jaime, 22 — Tels. 214798 - 211328.

15 % PAGAMOS ANUALMENTE

Panam's Aparthotel, S.A.

Investigue estos apartamentos antes de invertir

Le ofrecemos hasta el 15 por ciento de renta todo el año, tanto en invierno como en verano. Inversiones desde 300.000 pesetas

Compre un apartamento PANAM'S Y OBTENDRA EL 15 POR CIENTO DE RENTA TODO EL AÑO.

¿Para qué invertir en hipotecas al 10 %?

Con la hipoteca Vd. tiene un crédito sobre el inmueble. Nosotros le ofrecemos el 15 % de rentabilidad entregándole en propiedad el apartamento. Recuerde que un derecho es algo, pero la propiedad es todo

División Ventas: Edificio Impala IV. Son Matet. Cala Mayor. -- Teléfono 235070

¡GRAN OCASION!

Cambiamos su frigorífico usado
Abonamos todo su valor.

REYS

Galerías Avenida. 13 y 15. Palma de Mallorca.

Fincas

DEYA: Vendo huerto posible edificar, con agua propia, vista panorámica. Informes: Rosselló y Cazador, 17. (15)

VESTIDOS señora desde 250 vestido niña todas las tallas desde 150; chaquetas Maxy señora de punto 495, y muchos más artículos encontrará a mitad de precio. SASTRERIA CYMA. Sindicato, 70. (28)

VENDO hostal 1ª en Calamayor sobre el mar. Precio interesante Teléfono 230464 (12)

VENDO GRAN CHALET

EN INMEDIACIONES LA BONANOVA, CON ESPLENDIDA VISTA, GARAJE Y JARDIN CON ABUNDANTES PINOS
LLAMAR AL TELF 255445

FINCAS JULIA

JAIME II, 44, pral.
Teléf. 222164 214629

—SOLAR en Urbanización «Son Dureta», 400 m2., a 2.200 pesetas m2.

—SOLAR EN RAFAL, 1.000 m2., 20 mts. fachada, facilidades pago.

—DOS APARTAMENTOS EN PALMA-NOVA, próximos a la playa, dos dormitorios, precio: 650.000 pesetas.

—APARTAMENTO DE LUJO en Paseo Marítimo, 160 m2., todo fachada al mar. Precio: 3.500.000 ptas.

—PISOS EN SANTA CATALINA, 4 dormitorios, dos baños, construcción de calidad, precios desde 680.000 ptas.

—SOLARES en CA'N PICAFORT, Parcelación Cortijo Alto, precios desde 675.000 pesetas m2., bordillo, luz, alumbrado público encendido todo el año, calles a asfaltar inmediatamente. CINCO AÑOS para pagar.

Solares y Terrenos

VENDO SOLAR, Santa Ponsa, lado cala barcas, 1.185 m.²; otro San Agustín (Ca'n Tápara); ambos inmejorable situación. Precio interesante y facilidades. Teléfono 251932. De 9 a 10'30 mañanas. (29)

VENDO solar de 225 m2. en Son Serra, con facilidades. Telf. 232694. (12)

CEDERIA derechos de edificación, 1.000 m. calle Virgen Montserrat Informes Pedro II, 72 (10)

VENDO
SOLAR EN LA BONANOVA
1.400 metros
Llamar al:
TELF. 255445

VENDO bonito solar en Portals Nous, unos 640 2m., con pinos, cerca playa, calle tranquila Informes: Teléfono 252388 (18)

A TRES kilómetros Santa Ponsa, vendo terreno, lindante carrera, precio interesante. Telf. 233425. (12)

SE VENDE solar en Palmañola 600 m., 18 de fachada, esquina golf, buen precio al contado, o con facilidades. Tel. 232088 (20)

PARTICULAR urge vender solar 1.200 mts. con frutales y pinos, a 2 kms. Calviá, por 150.000 ptas. Teléfono 217876 (19)

OPORTUNIDAD a 8 kilómetros de la Playa más popular de Mallorca, al lado del mar, disponemos de: solares de 600 m2 Calles asfaltadas, red, agua potable alcantarillado, alumbrado y al pie del solar cinco zonas deportivas, club social, zonas verdes y zona comercial, parque infantil y solo... por 3.250 ptas. MENSUALES. SIN ENTRADA NI INTERESES Teléfono 234945 (59)

VENDO o cedo para edificación, solar en Santa Catalina, de 200 metros. Alquilo local 127 m. Informes: Teléfono 274630. (18)

VENDO solar en Urbanización «Es Figueral», a 7 kilómetros Palma. Buenas condiciones. Informes: Serra. Telf. 211164.

VENDO chalet Son Armadans 717 m2. Situación inmejorable, propio apartamentos. Telf. 250828 (12)

OCASION UNICA
Vendo solar 1.250 m2. a menos de 300 metros PLAZA GOMILA.
Telf. 256907.

VENDO solares Bonanova, 1.000 m2. y 500 m2. Urbanizados. Telf. 256298. (11)

VENDO solar de 400 m. en Palma o cedo derechos edificación. calle Patronato Obrero, 59. (12)

VENDO o cedo derecho edificación solar Son Armadans y otras situaciones. DIAZ. San Miguel, 124. (14)

SOLAR Ca'n Pastilla, junto playa, vendo. Tel. 222598. (10)

EN ILLETAS
Aportaría solar con gran fachada al mar y playa, propio para explotación turística hotelera. Telefonear: 230591 y 231716.

VENDO SOLAR MAGALLUF

7.000 m2. PROPIO CONSTRUCCION HOTEL O APARTAMENTOS.
Informes: TELF. 238242.

VENTA A PRECIOS INTERESANTES

SOLAR 380 m2. esquina calle Capitán Cristóbal Real. a 50 mts. Avenida
SOLAR 1.500 m2. dos esquinas. calle Ricardo Ankerman. a 50 mts. Avenida
SOLAR 180 m2., calle Ricardo Ankerman a 30 metros Avenida
Teléfono 22 21 13 — Sr Jaime

Hipotecas

DISPONGO 600.000 ptas. para préstamo con hipoteca. Teléfono 222893 (10)

PRESTAMOS todas cuantías, sobre fincas rústicas, urbanas, hoteles y solares, reserva y rapidez CABRER. Sindicato. 158. entresuelo. 11 a 1 (20)

DISPONGO de capital para colocar sobre fincas rústicas, urbanas, hoteles y solares PALMER y Anselmo Clavé. 42, 1º de 10 a 1. (20)

HIPOTECAS Y PRESTAMOS con rapidez y economía Beltrán: Velázquez 5 (10)

Locales

ALQUILO LOCALES, desde 2.300'— pesetas. ALEIX; Plaza Rastrillo, 9, 2.º 223971. (11)

VENDO locales 45 y 90 mts Ca'n Pastilla, dentro zona comercial, 20 mts. playa, desde 500.000 ptas VALENTI. San Miguel 230 (21)

VENDO terreno junto al mar en Ibiza. Admito pisos o locales a cuenta. Teléfono 227388. (14)

VENDO local 240 metros junto Plaza Pedro Garau VALENTI San Miguel, 230

VENDO local apto para edificar en Pasaje Ca'n Faxina Telf 256853 (11)

VENDO local 500 m2. zona Hacienda, facilidades a convenir. Inmobiliaria OLIVAR. Tel. 210294. (13)

VENDO
Locales comerciales, sótano y entresuelo propio grandes oficinas, entradas independientes Zanoguera, 14. 1º
Telf. 212540

Traspasos

POR NO PODER atender traspaso bar junto con otro negocio. Mucho rendimiento. Renta antigua. Informes: Telf. 261553 (18)

POR NO PODER atender traspaso tienda confecciones; apta para cualquier negocio Informes: Teléfono 232078 (14)

CEDO TIENDA, en Arenal; traspaso mínimo; situación buena, C/. Asdrúbal, 10-12 Informes: Calvo Sotelo 296 El Terreno (22)

POR NO PODER atender traspaso colmado moderno y bien situado. Informes: Teléfono 230178, tardes

TRASPASO tienda para cualquier negocio Jaime III Telf 226680 (10)

SE TRASPASA peluquería caballeros moderna. Informes Antillón, 235, bajos, de 2 a 3 y 21 a 23 (15)

TRASPASO
local para negocio muy centro Palma, con teléfono. Informes: Teléf. 271885, de 2 a 4 tardes.

CAFETERIA en El Arenal, situación céntrica e inmejorable, 40 mts. terraza cubierta, oportunidad, por imposibilidad atender. Informes: calle Ejército Español, 61. (20)

POR NO PODER atender traspaso negocio en marcha, 20 mts. Plaza Pío XII, alquiler bajísimo, con teléfono. Informes: Teléfono: 226718, horas de comercio.

POR NO PODER atender, traspasaría BAR muy nuevo en calle Aragón (esquina) Teléfono 224600 (14)

TRASPASO bar, ingresos asegurados, lo cedería a prueba una semana. Abstenerse curiosos. Tel 255011 (14)

TRASPASO bar centro Palma, beneficios asegurados a toda prueba, 1.300.000, alquiler 2.000 VALENTI San Miguel, 230 (16)

TRASPASO o alquilo por imposibilidad atender, bonito comercio céntrico, beneficios garantizados. Facilidades. Informes: Plaza Palou y Coll, 11 bajos (21)

TRASPASO tiendas en calle Platería 22 y calle San Miguel, 28 Alquileres 5.000 y 6.000 ptas respectivamente Aptas para cualquier negocio Informes calle San Miguel 28 Tel 217631

SE TRASPASA tienda souvenir con vivienda, alquiler interesante facilidades de pago calle Miguel Pallicer, 10 Las Maravillas Arenal. Telf 261233 (20)

TRASPASO LOCAL céntrico, apto cualquier negocio con teléfono luz y fuerza. Informes De 9 a 10'30 Teléfono 210478 (18)

SE TRASPASA BAR con vivienda y jardín. Doy facilidades Informes Flecha Felipe Crespí 42 SON COTONERET (14)

TRASPASO local Plaza Mercedarios Informes mañanas, Telf 224415 Tardes 221076. (10)

TRASPASO local en Cas Catalá Alquiler módico Teléfono 235004 (10)

TRASPASO bar 100.000 ptas., apto cualquier negocio, alquiler antiguo, Porto Pí, tardes: Arquitecto Forteza, 4, 6º, C

TRASPASO bodega en el centro de Palma, alquiler módico. Agencia QUETGLAS. Plaza Cort, 15, 1º. T. 224660 (17)

POR NO PODER atender traspasaría, alquilaría o vendería, los aparatos de peluquería de señoras, completamente nuevos. Teléfono 270991. (18)

TRASPASO bazar por no poder atender. Llamar al 271505 (de 2 a 3). (13)

TRASPASO bar restaurante zona turística, bajo precio. Informes: Telf. 261022. (10)

TRASPASO local apto cualquier negocio. San Vicente de Paúl, 55 (10)

TRASPASO LOCAL
ALQUILER MODICO
en calle Conquistador
Informes: Teléf 222948

cobasa S.A. INMOBILIARIA

les ofrece en el EDIFICIO SON FORTEZA

5 pisos

TOTALMENTE ACABADOS

***

INFORMACION
Plaza Hornabeque, 11
TEL. 237339

M.C.D. 2022

BOLSA INMOBILIARIA

Traspasos

SE TRASPASA tienda comestibles en la Rápita, Campos, frente al mar, con vivienda. Informes: Miramar, 80. La Rápita. Campos. (18)

SE TRASPASA

PELUQUERIA SEÑORAS centro ciudad y vía comercial. —Informes: María Matas Servera. — Tel. 217967. Palma Mallorca.

POR AUSENTARME

TRASPASO SNACK-BAR, CENTRO PALMA.

Instalación completa. Típica decoración. Aire Acondicionado. Buenos beneficios todo el año. Renta razonable.

Precio: 1.800.000 ptas. Facilidades a convenir. Escribir Apartado 55525. Admón. BALEARES

TRASPASO:

Bar en Ca'n Pastilla.
Mesón en zona Gomila.
Bar en Paseo Marítimo.
Restaurante en Palma Nova.
Bar en zona General Riera.
Bar en Pl. Pedro Garau.
Local negocios zona Velázquez.
Local negocios zona Arenal.

VENDO:

Apartamento Santa Ponsa, 280.000 Ptas.
Piso señorial Av. Jaime III, 3.500.000 Ptas.
Apartamento Palma Nova, 700.000 Ptas.
Apartamento Ca'n Pastilla, 300.000 Ptas.
Solar Santa Ponsa, 500 Ptas. m2.
Solar Santa Ponsa, 1.000 Ptas. m2.
Solar Palma Nova: 7.800 m2. a 2.500 pts. m2

VALLS INMOBILIARIA

ARCO MERCED, 6, 2º, 2ª.

Alquileres

SE ALQUILA piso amueblado, cerca autopista; tres dormitorios; soleado. Informes: De 8 a 11 y 13 a 15'30 Tel. 210113 (20)

CENTRICO despacho con 3 balcones exteriores, luz y fuerza, alquilo por 3.000 pesetas mensuales, calle San Miguel, 56, Principal (20)

ALQUILO despacho pequeño Jaime III, nuevo, exterior aseo, teléfono, calefacción. Tel. 224744, de 3 a 5. (16)

PARTICULAR alquilo Bungalow en Palma, apartamento en Torremar Tel 230464. (10)

EL QUE TENGA vista comercial puede aprovecharse de la cuesta de Enero. Extenso surtido en trajes para caballero en tergal, solo por 2.695 ptas. y camisa y corbata de obsequio. SASTRERIA CYMA Sindicato 70 (32)

ALQUILO piso amueblado en Palma temporada. Informes Telf. 216781. (10)

CON TELEFONO alquilo primer piso céntrico, apto para cualquier negocio. Teléfono 235503, de 8 a 13 h (16)

DESEO alquilar piso sin muebles, 4 dormitorios, amplio céntrico, hasta 6.000 pesetas mensuales. Tel. 223954. (15)

ALQUILO apartamento amueblado centro ciudad Teléfono 214723. (10)

ALQUILO PISO, amueblado, cuatro habitaciones, sala comedor, aseo, y baño. Informes: Angel Guimerá 47, 3º, 2º. (16)

ALQUILO segundo piso sin muebles 200 m2. antiguo centro Palma. 6.000 pesetas VALENTI. San Miguel, 230. (16)

TRASPASO carnicería con vivienda, alquiler 2.000, traspaso 650.000. VALENTI San Miguel, 230. (12)

ALQUILO piso lujo 5 dormitorios, 2 baños, 1 aseo, junto Jaime III. VALENTI

URGE alquilar pisito sin muebles, 1 ó 2 dormitorios hasta 2.500. Tel. 223954. (11)

ALQUILO pisos amueblados céntricos. Fincas VALENTI San Miguel, 230. (16)

ALQUILO apartamento amueblado grande, tres habitaciones dobles, nevera, teléfono, confortable. Pérez Galdós, 27 (14)

EN EL ARENAL se alquilan para temporada dos semisótanos nueva construcción a treinta metros playa, tres dormitorios, cocina, comedor, aseo y patio. Informes En Lluchmayor. Tel 87 (28)

INTERESAN para alquilar pisos con o sin muebles. CARDELL San Felipe Neri, 44 Entlo Tel 221937 (16)

ALQUILO apartamentos zona residencial Palma Nova Informes: Garaje Canals Mascaró Palma Nova (12)

CAMBIO despachos muy céntricos estrenar, por pisos Telf 212725 (10)

AGENCIA FERNANDEZ Pisos sin muebles para alquilar Plaza Santa Catalina Thomás 51 Teléfono 21-66-80 (14)

PROPIETARIOS: AGENCIA FERNANDEZ ofrece sus servicios: toda clase de alquileres Plaza Santa Catalina Thomás 51 Teléfono 21-66-80 (17)

ALQUILO en Terreno casa-chalet amueblada, 3 dormitorios, terrazas, Tel. 210294. (12)

ALQUILO PISO ESTRENAR: Santa Catalina, 3.300'— pesetas. ALEIX; Plaza Rastrillo, 9, 2.º (12)

ALQUILO habitación para dos estudiantes, sólo para dormir. Agencia BENNASAR, San Miguel, 101, 1º. (14)

ALQUILO chalet en Portals Nous, amueblado, 3 habitaciones, jardín, temporada o todo el año. Tel. 224968. (16)

ALQUILO con muebles piso en zona Blanquerna, precio 5.000 ptas. Int. Tel. 253732.

SE ALQUILA piso amueblado. Informes: Teléfono: 212378. (10)

ALQUILO piso amueblado zona Tenis, 3 dormitorios dobles. Tel. 230419.

ALQUILO casa amueblada, 3.200. Paseo Generalísimo, 76, 2º. Tel. 224966. (10)

ALQUILO local donde existía bar, bien decorado, fuerza motriz, teléfono, apropiado cualquier negocio y un primer piso. Telefonear de 10 a 12: 251675. (23)

ALQUILO habitación exterior, dos camas, matrimonio sin hijos ó 2 señoritas. Baño independiente. Tel. 261840. (15)

ALQUILO piso amueblado céntrico. Razón: Obispo Maura, 62, 5º, central. Teléfono 226791, de 3 a 7 tardes. (17)

CENTRO CIUDAD, ALQUILO: 1.ª planta, propia despacho; peluquería; almacén. ALEIX; Plaza Rastrillo, 9, 2.º. 223971. (15)

ALQUILO apartamento amueblado o vendo frente Club Náutico Arenal. Obispo Maura, 62, 5º, central, Teléfono 226791 de 3 a 7 tardes. (21)

PROPIETARIOS

BELT necesita PISOS CON SIN MUEBLES Alquiler rápido. Velázquez 38-Tl 222211

SE ALQUILA piso centro Palma, calle Botones, 26, 3º Alquiler: 1.700. Tel. 215789 horas de visita de 9 a 21 horas. (20)

ALQUILO local comercial 215 m2. con teléfono. Informes: Mañanas calle Antillón, 110, A, 1º, 2ª. (16)

ALQUILO piso amueblado, confort, mucho sol. Capitán Castell, 80, 1º. (10)

«EN ILLETAS

Alquílase playa con balneario y snack-bar. Teléfonos 230591 y 231716.

MATRIMONIO

BUSCA CHALET EN GENOVA.
Telf. 233970. De 14 a 16 horas.

Casas y Pisos

VENDO PISO, cuatro habitaciones, comienzo carretera Sóller; 775.000'— pesetas. Teléfono 256101; horas oficina. (12)

VENDO apartamento amueblado, Arenal; dos habitaciones, sala comedor, terraza, cocina, baño, calor negro; buen estado y buena situación. Facilidades. Tel. 216703. (21)

PARTICULAR vende apartamento, tres habitaciones, recibidor, comedor, cocina instalada, baño, aseo; vista al mar, con terraza. Precio 675.000'— ptas. FORMA DE PAGO al gusto del comprador. Informes: Edificio Son Armadans; Calvo Sotelo, 21. (33)

DOBLE EL VALOR de su dinero comprando en SASTRERIA CYMA su traje de tergal solo por 2.695. Obsequiándole: una camisa y corbata. Sindicato, 70. (22)

DOS ULTIMOS pisos en General Riera, 500.000 ptas. 75.000 entrada, resto 7 años B.M.M. Inmobiliaria Plaza Olivar, (19)

VENDO bajos Son Gotleu exento, 2 habitaciones, 340 mil contado. Libre. Teléfono 251554. (10)

VENDO

PISOS y áticos en construcción. Entrega de llaves a final de año. 3 viviendas por planta, de 110, 130 y 150 m2.; 3, 4 y 5 dormitorios, gran sala-comedor, estupendas terrazas

ULTIMO ático en Edificio Mistral, de 2 dormitorios y trastero, con sala-comedor y gran terraza.

ATICO a 100 mts. Instituto, con 3 dormitorios dobles, gran sala-comedor, magnífica terraza. Precio: 685.000 pesetas. Grandes facilidades.

DOS DESPACHOS junto Hacienda, en planta entresuelo, de 125 m2. con posibilidad división del mismo.

Informes: ARAGON, 20.

ATICO soleadísimo zona General Riera, 375.000 ptas.; entrada 75.000 ptas., resto 3.300 mes. B.M.M. Inmobiliaria. Edificio Olivar. Plaza Olivar. (21)

PISOS en construcción, Son Españolet. Directamente del constructor al comprador, exentos 20 años contribución, 3 dormitorios, cocina completa, baño y aseo, salón comedor. Entrada 50.000 ptas. resto en 10 años. Teléfono 256123, solo mañanas. (34)

VENDO departamento y bajos amueblado, calle Costa Brava. Telf. 251616 y 251181. (12)

INVERSIONISTAS vendo pisos 1 y 2 dormitorios Santa Catalina, ideales para alquilar, 300.000 y 350.000 al contado. VALENTI San Miguel, 230. (21)

VENDO chalet en Pórtol, 3 dormitorios. VALENTI. San Miguel, 230. (10)

VENDO pequeño chalet Cala Millor, 2 dormitorios, 500 mil ptas. VALENTI. San Miguel, 230. (12)

SE VENDE chalet cerca «Agua Dulce», El Terreno. Tel. 231536. (10)

VENDO apartamento Paseo Marítimo, 3 dormitorios, calefacción, aire acondicionado, amueblado completo. 1.200.000. Tel. 232930. de 8 a 11 noche. (19)

VENDO dos pisos juntos o separados, calle Andrea Doria, Informes: Tl. 227854. (10)

VENDO dos apartamentos en Santa Ponsa. Buena inversión. Trato directo. Teléfono 230074 - 275. (13)

PARTICULAR compraría casa antigua con jardín, Génova, Son Roca, Establiments, Son Rapiña, Son Anglada; pagaría hasta 1.000.000 al contado. Telf. 217353. (21)

VENDO chalet Terreno, espléndida situación, 5 dormitorios. VALENTI. San Miguel, 230. (11)

VENDO piso lujoso, 5 dormitorios, 2 baños, calefacción, exento contribución VALENTI. San Miguel, 230 (14)

PISOS junto Paseo Mallorca, 150 a 165 m2. condiciones a convenir. Información y venta en el propio edificio, calle Ibiza, 19, 2º planta, de 10 a 2 y de 4 a 7'30 (32)

VENDO en construcción pisos en Héroes de Manacor de 3 y 4 habitaciones, precio de 400.000 y 600.000; entrada 60.000 y 100.00, mensuales: 2.500. Informes: Dameto, 31, 2º (Junto Plaza Progreso). (31)

VENDO en construcción pisos y áticos de 2, 3, 4 habitaciones, zona La Soledad, entrada desde 75.000, 100.000 150.000 y el resto en diez años. Informes: Dameto, 31, 2º junto Plaza Progreso. (23)

VENDO en Montuiri casa antigua, céntrica, 175.000 pesetas, pagos a su comodidad. Tel. 224720. (14)

VENDO pisos exentos, en construcción, zona San Sebastián, de 3 habitaciones, precio: 475.000; entrada 100 mil; mensuales 3.000. Informes: Dameto, 31, 2º (junto Plaza Progreso). (24)

INMOBILIARIA SALEAR: Compra - Venta, traspasos, alquileres de pisos, chalets Plaza Santa Catalina Thomás, 51, segundo piso Teléfono 211718. (18)

VENDO bajos chaflán y sótano. Total 500 m2., en calle Arquitecto Bennasar, daría facilidades. Informes de: 9,30 a 10'30 Tl. 256294 (21)

TRASPASO entresuelo, entrada independiente, situación muy céntrica (Borne). Sirve para negocio o vivienda Alquiler económico interesados escriban al número 21.851 de esta Administración. (23)

VENDO pisos en construcción zona Sta. Catalina, entrega dentro 5 meses; 2 y 3 habitaciones. Precio: 400.000 y 550.000; entrada 100.000 y 150.000, resto convenir. Dameto, 31, 2º (junto Plaza Progreso). (31)

VENDEMOS pisos 3 y 4 dormitorios. Terminados, zona Blanquerna, Aragón, y Plaza Columnas. BELLVER. Telf. 223749. (16)

CAMBIO piso tres dormitorios en calle Aragón, por piso 4 dormitorios, zona Avenidas, diferencia al contado BELLVER. Tel. 223749. (19)

ALQUILO apartamento amueblado Paseo Marítimo, 2 dormitorios dobles, aire acondicionado, piscina. Teléfono 210294. (12)

VENDO PISOS, calle Aragón; 525.000'— ptas. FACILIDADES. Inmobiliaria SANS; calle Capuchinos, s/n. Edificio Plaza. (14)

VENDO PISOS, exentos, de cuatro dormitorios, Plaza Pedro Garau. Inmobiliaria SANS; calle Capuchinos, s/n. Edificio Plaza. (16)

VENDO PISOS, de cuatro dormitorios; 725.000'— pesetas; entrada 100.000'—, resto 10 años de facilidades. Inmobiliaria SANS; calle Capuchinos, s/n. Edificio Plaza. (21)

VENDO PISOS a estrenar, Obispo Maura; trato directo. Facilidades. Jerónimo Rosselló, 78. (12)

VENDO pisos tres dormitorios en el centro de Palma, 10 años facilidades. Agencia QUETGLAS, Plaza Cort, 15, 1º. Telf. 224660. (20)

PISOS terminados Tenis, 4 dormitorios, 2 baños, cocina completísima. Pintados y empapelados. Mucho sol, 130 m2. Madera Oregón y aluminio. Entrada: 225.000 resto 10 años. Tl. 231849. (27)

PISO terminado Génova, 3 dormitorios, baño completo, cocina, salón-comedor, terraza 60 m2., pintado. Soleado, maravillosa vista. Garaje. Precio: 600.000 ptas. Entrada 200.000 resto a convenir. Telf. 234945. (27)

PISOS construcción Génova, 4 dormitorios, 119 m2., piscina, cafetería y garaje. Exentos 20 años. Entrada: 75.000 resto 10 años. Teléfono 234944. (22)

VENDO pisos tres y cuatro dormitorios exentos contribución, en diferentes zonas de Palma, entrada desde 75 mil ptas. Agencia QUETGLAS. Plaza Cort, 15, 1º. Telf. 224660. (25)

VENDO pisos terminados zona Camp Redó, dos y tres dormitorios, 150.000 ptas. entrada. Agencia QUETGLAS. Plaza Cort, 15, 1º. Telf. 224660. (21)

VENDO pisos tres dormitorios zona Plaza Pedro Garau, 10 años facilidades. Agencia QUETGLAS. Plaza Cort, 15, 1º. Tel. 224660. (19)

VENDO magnífico ático 4 dormitorios en el centro de Palma, entrega inmediata. Agencia QUETGLAS. Plaza Cort, 15, 1º. Tel. 224660. (20)

VENDO apartamento dos dormitorios en Paguera, a 100 metros del mar, amueblado. Agencia QUETGLAS. Plaza Cort, 15, 1º. Teléfono 224660. (20)

SE VENDE piso barato. Informes en Apartado Correos, 9406, Barcelona-12.

VENDO piso Conquistador, 20, 4º. Edificación moderna, confortable, exento contribución. Informes: Teléfono 227494. (12)

VENDO planta baja con primer piso, cerca Plaza Pedro Garau. Libre inquilinos Telf. 271979, de 2 a 3. (18)

MAGNIFICOS grandes pisos zona Tenis y Hacienda. Situación maravillosa. 223971.

PISOS CONSTRUCCION JUAN ALCOVER

Esquina HONDEROS

* 3 y 4 dormitorios.
* Baño completo y aseo.
* Cocina completa.
* Salón-comedor, terraza-balcón.
* Ascensor.
* 110 m2.

Precio: 770.000 - Entrada: 100.000.

Entrega llaves: 100.000. - Resto a convenir.

Teléfonos: 234944 - 234945.

PISOS EN CONSTRUCCION SON ESPAÑOLET

Exentos 20 años contribución.
3 dormitorios.
Baño completo.
Cocina completa.
Salón comedor.
Terraza, balcón y galería.
Precio: 550.000 Pesetas.
Entrada: 75.000 Pesetas.
Resto: 8 años.
Teléfono 231849 ó 234944.

EDIFICIO RENAULT

SE VENDE EL ULTIMO DESPACHO
Facilidades pago
Informes en Portería

SANTA PONSA

LOCALES COMERCIALES Y APARTAMENTOS

En Edificio Capri, actualmente en construcción, junto a la playa y en inmejorable situación comercial.

VENDEMOS A PRECIOS DE PROMOCION Y CON FACILIDADES

Agradeceremos su visita y le informaremos gustosamente.

Oficinas:

Star mallorca s.a.

EDIFICIO VICTORIA

SANTA PONSA (Abierto todo el día inclusive sábados).

PISOS

EN PLAZA TENIENTE CORONEL FRANCO

ESQUINA CALLE ADRIAN FERRAN

SITUACION PRIVILEGIADA

FACILIDADES, DIRECTO DEL CONSTRUCTOR AL COMPRADOR

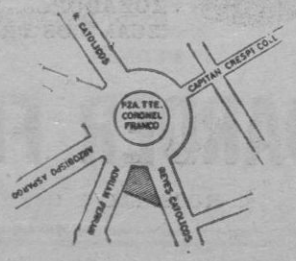

Informes en:

CONSTRUCCIONES ROIG - MARTINEZ y N. SALOM. - Tl. 222208.

BOLSA DEL MOTOR

Camiones

VENDO camión Ebro 5 Tm., buen estado. Trafalgar, 2. Coll d'en Rebassa. (12)

Motocicletas

VENDO moto Vespa con sidecar; moto MV. Garaje TEMPLE. calle Temple, 15. Telf. 225451.

VENDO Vespa 160 buen estado. Informes: Garaje Canals Mascaró. Palma Nova. (10)

LAMBRETTA - LAMBRETTA - LAMBRETTA. Todos los modelos y colores. Nuevas y usadas. Grandes facilidades pago. Servicio completo en FRAU. General Riera, 58. (21)

CASA MUS. SERVICIO OFICIAL OSSA LAMBRETTA Ventas, reparaciones, recambios, accesorios, revisiones. Buen servicio y rápido. Honderos, 57. Teléfono 221333 (19)

HONDA: El VELOMOTOR de 4 tiempos, sin matrícula ni carnet de conducir. A partir de ahora, HONDA será el preferido de todos. Venga a verlo y probarlo. CASA MUS: Honderos, 57

Automóviles

GARAJE METROPOL, vende: Mercedes 220; Austin Cambritge (impecables y precio asequible); Morris 1.100; Seat 124; 850; 600-D y normales (desde 18.000 ptas.); Seat 1.400-C; 1.400 Especial; Simca; Renault R-8; 4-L-S.; Gordini; Delfin; 4-4, etc. FACILIDADES Gabriel Llabrés, 20 (42)

VENDO 600 D y Mercedes 180, particular. Verlo: Tiziano, 146 (10)

SE VENDE furgoneta DKW, matrícula PM 91.430; perfecto estado. Precio 60 000 pesetas. Teléfono 333950; por las mañanas (16)

SE VENDE Seat 850 y Simca 1000; 60.000 ptas. Razón: AUTO SPRINT, S.A.: San Miguel, 209. (16)

ATENCION. Propietarios de automóviles. ¿Tienen Uds. problemas con su batería? ¿Difícil arranque, batería sulfatada, problemas del frío, etc.? ¡Ha llegado la solución con el nuevo producto de importación Sure Star.! Distribuidor para esta zona: Salvador Ballester. Dr. Gómez Ulla, 21 Son Servera. Baleares (43)

COMPRO al contado coches usados en buen estado y cambio por nuevos. Automóviles PONS Aragón, 52. (16)

TAXI perenne Palma compraría. Ofertas de 6 a 7 tarde, Duquesa la Victoria, 35

VENDO Seat 124 especial con radio, extras, nuevo. Informes: Comercial Garaje Segura. Avda. Alejandro Rosselló, 60. (16)

SU COCHE usado lo valoramos, le sirve de entrada, inmejorable tasación coches todos tipos y precios. Automóviles seleccionados, repasados, baratísimos, elegir y probar sin compromiso, todos los modelos con garantía, pague cómodamente coche nuevo o usado con las facilidades de AUTOJANER, Honderos, 51 y EXPOAUTO Archiduque Luis Salvador, 60. Abierto sábados tarde. (54)

GRAN OFERTA, facilidades, Seat 600-D, facilidades; Seat 600-D varios; Simcas 1.000 varios, novísimos desde 66 mil pesetas; Seat 850 coupé; 1.500; R-10. Pruébelos, comprará en EXPOAUTO. Archiduque Luis Salvador, 60. (30)

GANGAS, Facilidades: Seat 600 motor ajustado, 15.000 ptas.; Seat 600-D y Simcas varios, novísimos, baratos; 1.400-C, PM.; 4-4, 8.000 pesetas; Dauphine 13.000 pesetas; Morris Minor 15.000 ptas. AUTOJANER Honderos, 51 (32)

VENDO Alfa Romeo Julietta Sprint, 1.300 Informes: 271586. (10)

PARTICULAR vende 600 especial muchos extras, facilidades. Informes: Teléfonos: 222760 y 214740. Fertilizadora, 1. (14)

VENDO Seat 1.500; 1.400-C; 1.400-B; 850; 600-D y normal; Simca 1.000 y Aronde; Renault R-8; Dauphine y 4-4; furgoneta Renault 4-F y Citroen 2 CV. Fausto Morell, 71. Tel. 270439. (32)

MORRIS 1.100 como nuevo, con radio y servofreno. Costa y Llobera, 46. (13)

600-D, semi-nuevo. Costa y Llobera, 46. (10)

GARAJE SEGUI, vende 600-D PM, 115.000; Simca 1,000, PM, 132,000; 850, PM, 127 mil. Duquesa La Victoria, 35 (35)

GARAU AUTOMOVILES

EUSEBIO ESTADA, 126
ESPARTERO, 14.

Más de 200 coches usados. 850 Coupé. Simcas Seats 850. Seats 600-D. Citroen CV.. Volkswagen y otras marcas.

MINIMA ENTRADA.

Abierto sábados tarde.

¡¡INCREIBLE!!

(en avión) SEMANA SANTA EN MADRID **1.800 pesetas** *INCLUYENDO ALOJAMIENTO Y DESAYUNO EN MADRID*

PRIMERA SALIDA: 25 de marzo (noche) REGRESO: 29 de marzo ***Avión DC-7*** *- SEGUNDA SALIDA: 26 de marzo REGRESO: 29 de marzo* ***Avión reactor***

Inscripciones: **VIAJES OLIMPIA, S.A.** (Grupo A Título 154) TELEFONOS: 22 37 39 - 22 51 72

M.C.D. 2022

«Pequeños Anuncios»

DOMINGOS Y MARTES: A 2'50 ptas. palabra - Mínimo 10 palabras
MIERCOLES A SABADOS: A 2'- ptas. palabra - Mínimo 10 palabras

Se reciben en: **Agencias de Publicidad**
y Paseo Mallorca, 29
y por Teléfs. 235710 y 231177

BOLSA DEL MOTOR

Automóviles

PARTICULAR quiere comprar 600-D de particular, en buen estado. Pago al contado. Teléfono 273407 (14)

PARA SU SEAT engrases, lavados, lavados motor, lavados interiores aspirador cambios aceite al momento. FIAT SEAT DARDER Rosselló y Cazador 44 (22)

CASA DARDER Fiat Seat: Rosselló y Cazador 44 Ven de automóviles procedentes de cambio: varias marcas: precios económicos. (17)

GARAJE LA ISLA, calle Patronato Obrero, 59 Compra coches al contado y cambia por nuevos (15)

GARAJE SEGUI: Alquilan coches 240 ptas diarias más de 5 días 140, más de 10 10 días 100 Vendo coches máximas facilidades Duque Sa de la Victoria 35 Avenida de los Pinos, 38. Ca'n Pastilla Miramar 16 Arenal Telf 260252 (37)

GARAJE HASSO: Alquiler 1 día, 240'—; más de 5 días 140'—; más de 10 días 100'— Entregas a domicilio; suplemento para «850» coupé, «124» «1.500» Simca Morris, Dodge Dart Vendemos 600-D, de 28.000 a 30.000 pesetas Teléfonos: 261784 y 260219 (41)

VENDO 600 D, barato, perfecto estado, particular. Talleres Manolo, Mariano Canals, 36. Palma. (13)

VENDO Balilla muy bueno y varios coches mas. calle mil. Cecilio Metelo, 5. (10) Francisco Martí Mora, 19. (13)

VENDO con facilidades: 600 normal: 6.000 y 1.500 mensuales; Peugeot descapotable: 6.000 y 1.100 mensuales; 600 normal: 8.000 y 1.500 mensuales; Dauphine: 7.000 y 1.500 mensuales; Parnard: 8.000 y 1.500 mensuales; Alfa Romeo: 20.000 y 2.000 mensuales; Ford, 17 HP.: 6.000 y 1.100 mensuales; Moto Isso en total 1.000 ptas.; Lube: 1.000 ptas.; 4-4 descapotable: 7.000 y 1.500 mensuales; Dos motos Derby: 1.000 ptas.; Gordini: 10.000 ptas. en total; 600 normal: 10.000 y 1.500 mensuales; Morris viejo: 2.000 y 500 mensuales. Francisco Martí Mora, 19 (84)

VENDO Mercedes 220-S, impecable, buen precio, y Consul, moderno. Facilidades Reina María Cristina, 101 (14)

VENDO Seat 1.400-B impecable, de particular a particular Tel 212076 (10)

VAUXHALL «Victor» estado seminuevo Oportunidad calle Costa y Llobera 46 (11)

FORD «CORTINA» 1.200, seminuevo Costa y Llobera, 46 (10)

coansa
COMPRA Y VENTA AUTOMOVILES
Motores marinos Volvo, Penta Lanchas y botes de vela
Capitán Salom, 31 — Teléfono 253333

GRUAS SALA
Teléfonos:
224422
227722

ITAL - CAROP
Vendemos varios Seat 600-D Sedán y 1500.
Diríjanse Avda. Conde Sallent, núm. 33.
Teléfono: 215156.

BOLSA DE TRABAJO

Desean Trabajo

(2059) SE OFRECE jefe comedor con idiomas y buenas referencias. Tel. 256804, mañanas. (12)

(2065) SE OFRECE para jefe bar mucha experiencia, hablando seis idiomas. Teléfono 261773 -261482. (12)

(2070) PROXIMA temporada, jefe bar, 30 años, cinco idiomas correctos, amplias referencias. Ofertas a señor Nadal; calle Galiana, 11, 6.º H (Palma). (22)

(2058) SE OFRECE joven mallorquín hablando inglés, bien, nociones francés, alemán, sueco, para recepción o conserjería. Tel. 256255. (18)

PROFESIONAL de Hostelería, con idiomas y referencias, solicita plaza de «maitre», próximo abril. Sr. Ribas, calle Cardoner, núm. 6, 2º, 2ª. Tl. 2143192, tardes. Barcelona-12. (26)

(2061) SE OFRECE jefe cocina para hotel de 1ª B ó 2ª para todo el año. Teléfono 226537 (18)

(2074) SE OFRECE joven 39 años para guardar Hotel, carnet 2ª Informes: Escribir 55531 esta Administración (14)

(2075) SE OFRECE caballero español, edad 56 años, buena presencia, serio, para conserjería, economato, etc. Informes: oficina colocación (16)

(2071) SE OFRECE gobernanta con nociones del inglés y 16 años de experiencia. Teléfono 272213. De 6 a 8 noche. (19)

Ofrecen Empleo

ARTES GRAFICAS

(741) CAJISTA oficial primera, se necesita. Imprenta «La Activa»; Concepción, 11. (10)

OFICINAS Y DESPACHOS

(715) SE NECESITA señorita de 14-16 años, aspirante auxiliar administrativo. Presentarse tardes, de 5 a 7, en Héroes de Manacor, 230. (22)

(738) SE PRECISA auxiliar administrativo con experiencia. Informes: CASA JULIÁ; de 6 a 8. J. A. Clavé, n.º 1. (18)

(422) AUXILIAR administrativo libre servicio militar, se necesita en Archiduque Luis Salvador, 96. (12)

(6681) SE NECESITA señorita para oficina. Calle Archiduque Luis Salvador, 96. (10)

(129) SE PRECISA aprendiz oficina con buena cultura y mejor presentación. Costa y Llobera, 46 (14)

(392) SE NECESITA meritorio de 14 a 16 años. «La Filadora» (10)

(712) NECESITASE botones para oficina, edad de 14 a 16 años. Llamar al Teléfono 223849 (14)

IMPORTANTE empresa solicita administrativo, práctico en cálculo, mecanografía y con sentido de la responsabilidad. Presentarse en Avenida 16 de Julio (esquina Gremio Albañiles) Polígono La Victoria. (25)

(740) SE NECESITAN dos muchachos para recados, en VIAJES CEVASA; Plaza de Pío XII, número 9, primer piso. Presentarse de 9.00 a 13.00 y de 16.00 a 19.00 horas. (28)

CONSTRUCCION

(354) OFICIALES y peones albañiles. Se necesitan en obra calle Pedregal, esquina Furió (10)

(6302)
SE NECESITAN
Oficiales peones. Capitán Crespí Coll, 55-2º. Informes, Máximo de 8 a 10 noche.

PELUQUERIAS

(632) PELUQUERIA de señoras temporada verano, Ca'n Pastilla, necesita aprendiza, sueldo según aptitudes. Informes: Gral. Ricardo Ortega, 13, 4º, B. Palma, de 7 a 9 noche (26)

(565) SE NECESITA oficiala. Peluquería MADELEINE calle Socorro, 172. 1º piso. (10)

(704) SE NECESITA oficiala peluquera Telf 251037 (10)

(255) PELUQUERIA necesita media oficiala adelantada, trabajo todo el año. Informes: Hotel Royal. Frente Hotel California. (14)

(621) PELUQUERIA GINES, necesita media oficiala adelantada calle 362. s-n. Son Cladera (Vivero) (12)

(606) SE PRECISA aprendiza en Peluquería Alberti Heredero, 44. Telf. 233311. (10)

(456) PELUQUERIA MANOLO necesita media oficiala manicura. calle Quetglas. 33. Telf. 231659 (10)

(485) SE NECESITA media oficiala Peluquería MAGDALENA (10)

(569) PELUQUERIA 'MAGDA' en Cala Mayor necesita buena oficiala para todo el año. Telf. 233866 (14)

(751) SE PRECISA oficial peluquero, corte navaja. Buenas referencias. Concepción, 51.

(766) NECESITAMOS aprendiza. Peluquería TERESA. calle Calvo Sotelo, 218. Teléfono 235822. (10)

COMERCIO

(719) SE NECESITA dependienta despacho tintorería. Tintorería BUADES; Padre Bartolomé Pou, 130 (esquina General Riera). (14)

(727) COMELECTRIC, precisa dependiente y ayudante de almacén, con experiencia en material eléctrico. Tel. 227331; calle Juan Luis Estelrich, 35 y 37. PALMA. (22)

(722) SE PRECISA dependienta, con idiomas; artículos de piel; zona Palma. Informes: Calvo Sotelo, 296: Boutique Windsor. (16)

(716) SE NECESITA dependienta, con idiomas, inglés, francés. Perfumería SABA; Plaza Rosario, bajos Hotel Capitol. (12)

(706) SE NECESITA dependienta; buena referencia. «Forn d'es Recó»; calle Salas, 10. (12)

(721) BUSCO COSTURERA, para boutique. Presentarse de 4 a 7 tardes; Edificio Son Armadans; Calvo Sotelo, 21. (16)

(720) DESEO EMPLEADA para venta gran boutique, hable inglés. Presentarse de 4 a 6 tardes. Boutique «Mylui»; Edificio Son Armadans; Calvo Sotelo, 21. (22)

(692) PRECISAMOS aprendizas 14-16 años con certificado estudios. Confecciones Bellinfante. Plaza Olivar, 4.

(690) SE NECESITA aprendiza o dependienta para tienda de géneros punto Aragón, 270. Tel. 233889. (14)

(645) CHALEQUERAS: Se necesitan MAÑOSA. Plaza Pío XII, 5. (10)

(645) SASTRERAS: Personal para taller, se necesita MAÑOSA. Plaza Pío XII, 5 (10)

(488) APRENDIZ 14-15 años necesítase en DOVER, S. L. Jaime II, 7. (10)

(630) APRENDIZ 14-15 años necesítase en CAMISERIA SELO Conquistador, 23. (10)

(45) SE NECESITA: Señorita dependienta con experiencia y buenos conocimientos de Inglés y Francés. No se dan detalles por teléfono. Antiguedades LINARES Plaza Catedral, núm. 7. (25)

(617) TRICOMALLA precisa dependienta para venta géneros de punto. Buena presencia calle Tous Ferrer, 10 (14)

(524) SE NECESITA dependienta con idiomas, inglés y francés. Paseo Marítimo, 93 Telf 237156. Arte de Toledo (14)

(6699) DEPENDIENTA para boutique, se necesita con experiencia e idiomas. calle Conquistador, 24. (12)

CARPINTERIAS

(383) SE PRECISAN CARPINTEROS Viñaza, 26. (10)

(50) BARNIZADOS DIAZ, necesita oficiales. calle Capitán Cortés, 84. Teléfono: 272120. (10)

(232) SE NECESITA oficiales carpinteros. Razón: Avenida Alejandro Rosselló, 70, de 12 a 1 horas. (12)

CHOFERES

(422) SE NECESITA repartidor para casa de muebles con carnet. Archiduque Luis Salvador, 96. (13)

(665) QUESOS M.G. necesita chico joven con carnet de conducir 2ª para reparto con furgoneta Renault. Ingreso en plantilla. Preferible mallorquín. Presentarse todos los días de 6 a 7'30 de la tarde en calle Málaga, 21. Preferible servicio militar cumplido

(753) HOTEL ROYAL necesita chófer para furgoneta 2 cv. Informes: Calvo Sotelo, 337. El Terreno. (15)

(694)
NECESITAMOS
Chófer Seat 1.500 Agencia Viajes, hablando inglés, buen sueldo para persona indicada.
Informes:
Viajes ICAB, S.A.
calle Pelaires, 103.

SERVICIO DOMESTICO

PARA DOS PERSONAS se precisa matrimonio; él jardinero, con permiso de conducir; ella, para la casa; o mujer sola, buen hospedaje. Escribir a esta Administración n.º 55.533. (26)

(458) SE NECESITA: Matrimonio sin hijos para chalet. El sepa conducir; ella nociones cocina. Llamar de 13 a 16 al Tl. 213834. (21)

(458) SE NECESITA: Mujer de 35 a 50 años para cuidar niños. Dormir en casa. Con referencias. Llamar de 13 a 16 al Tel. 213834.

(687) SE NECESITA sirvienta sabiendo cocina, para informes: a partir de las 5 de la tarde, calle Aragón, 137, 2º, 2ª. Teléfono 272737 (22)

(688) NECESITASE en Illetas posaderos. Matrimonio sin hijos o hija mayor. Teléfono 230591 y 231716. (16)

(600) SIRVIENTA se necesita. Plaza Almirante Churruca, 3, 2º. Son Armadans. (10)

(768) SE NECESITA mujer para limpieza. Tel. 235328.

HOSTELERIA

(723) HOTEL COSTA AZUL, Paseo Marítimo, precisa ayudante comedor. (10)

(444) PRECISAMOS pinche cocina. Hotel Villa Río; Calvo Sotelo, 335. (10)

(726) HOSTAL VILLA SEA, necesitan un botones, un guardián para la noche y camareras. Informes: Camino Vecinal de Génova a San Agustín, n.º 85. Teléfono 232118. (25)

(429) CAMARERO y ayudante se necesita en Bar Maranto. 31 Diciembre, número 85. (12)

(400) HOTEL segunda precisa fagín para trabajos varios. Presentarse en Hotel ZENITH, Son Matet, Cala Mayor (frente Marivent).

(697) HOTEL REINA CONSTANZA. Paseo Marítimo, necesita ayudantes camareros, botones y mujeres limpieza. (12)

(736) HOTEL de 1.ª, en el Paseo Marítimo, necesita botones. Tel. 232243 (12)

(255) HOTEL ROYAL necesita botones. Calvo Sotelo, 335. El Terreno. (10)

(636) SE NECESITA ayudante cocina y fregaplatos de 18 a 24 años. Tel. 270020, todo el año. (16)

(186) SE NECESITAN señoritas para la caja en Cafeterías KAIS. Informes: calle Soledad, 20. Telf. 215372

(255) HOTEL ROYAL necesita camareras para comedor. Calvo Sotelo, 335. El Terreno. (10)

(474) SE NECESITAN señoras o señoritas, lavaplatos en Cafetería Kais. Plaza la Reina. Telf. 226227

MODAS

(717) MODISTA, se necesita oficiala para trabajar en su casa. Colón, 22. (10)

(662) NOVEDADES BORRELL precisa señoritas con conocimiento de idiomas. Jaime

(450) MODAS MIMOSA necesita señorita de 18 a 20 años con nociones de idiomas, inútil presentarse sin referencias. Para informes: «Mimosa». San Domingo, 3º (23)

ELECTRICIDAD

(724) ELECTRICA DARDER, necesita oficiales de 1.ª con experiencia. OFRECE buen sueldo, mas gratificaciones. Presentarse, de 6 a 8 horas, en Avenida Argentina, n.º 76. (22)

(639) URGEN electricistas. Presentarse en calle Fertilizadora, 3, 1º, E. (10)

(3) SE PRECISAN electricistas. Viñaza, 26 (10)

(355) SE PRECISAN oficiales y aprendices mecánicos electricistas y diesel y botones oficina. Informes: Capitán Cerdá Montaner número 6 - 8. (18)

(562) OFICIAL electricista se necesita en Eléctrica RAMBLAS. Calle Navarra, 25. (10)

MECANICOS

(660) EMPRESA importante ramo del automóvil precisa dos ayudantes de planchistería. calle Arturo Rizzi, 17. Sr. Sánchez. (16)

(660) EMPRESA importante ramo del automóvil, precisa planchista, calle Arturo Rizzi, 17. Sr. Sánchez. (14)

(224) SE NECESITAN mecánicos y planchistas Wilhelm-F Motor Sport. Teniente Lizazoain, 97 Teléfono 231850 (13)

(67) SE NECESITA mecánico de 1ª con nociones de electricista. Informes: Garaje Canals Mascaró Palma Nova (15)

VARIOS

(718) SE PRECISA muchacha para clínica de perros Vasco de Gama, 1. Teléfono 232100. (12)

(709) SE NECESITA peón y cosedoras a máquina, en fábrica de géneros de punto. Antich, 16. (Santa Catalina). (16)

(714) JOYEROS. Se necesita aprendiz en taller de joyería artesana, calle Lulio, 17. (12)

(698) EBANISTERIA hace falta ebanistas bien remunerados. Teniente Sureda Portell, 3. Palma. (10)

(705) URGE persona para quiosco. Mejor con vehículo propio. Sueldo elevado. Presentarse de 4 a 6 en Vía Alemania, 3, 1º. Palma (20)

(631) SE NECESITA mujer limpieza botellas y peón Fray Luis Jaume, 6 (11)

(695) SE NECESITA encargado para empresa de saneamineto y calefacción. Reserva absoluta. Dirigirse por escrito al Apartado de Correos, 89. Palma.

(680) SE NECESITAN oficiales lampistas y calefactores en Jaime Salamanca. Beata Catalina, 1. (12)

(6403) NECESITAMOS muchacho 14-15 años, para reparto. AEROMARITIMA, S. A Rubén Darío, 17.

(639) URGEN fontaneros. Presentarse en calle Fertilizadora, 3, 1º, E.

(59) FABRICA de calzado sita en el polígono, precisa aprnedizas de 14 a 16 años. Telf. 256944. (16)

(223) SE PRECISA CALCULISTA. Viñaza, 26. (10)

(251) SE NECESITA urgente carnicera Tel 235066 Cala Mayor (10)

(464) SE NECESITAN dos aprendices reparador ascensores, de 14 a 16 años y 1 peón calefactor de 18 años. Platermica. Plaza España, 15. (22)

(6768) ELECTRICA DARDER, precisa joven delineante, presentarse de 6 a 8 horas en Avda Argentina, 76. (14)

(747) AYUDANTE de chófer se precisa en los Transportes «F. Bosch». (10)

(735) SE NECESITA oficial o ayudante tapicero. Llamar teléfono 224994. (10)

(595) SE NECESITAN masajistas femeninas, enfermeras y camareras. Teléfono: 233048. (10)

(539) NECESITAMOS joven de 16 a 18 años con conocimientos en fotografía de estudio. Foto DURAN, Hija. Plaza Olivar, 33. (19)

¿LOS NIÑOS en el colegio? Si usted tiene horas libres puede ganar buenos ingresos distribuyendo los cosméticos AVON. Llame al Teléfono 253535 de Palma de Mallorca o escriba al Apartado 14.875 de Madrid (33)

(670) SE NECESITA aprendiz 14 ó 15 años, taller pintura automóviles MANOLO. Mariano Canals, 36. (14)

(753) PAPAS FRITAS ROYAL necesita persona que conozca el trabajo. Informes: Calvo Sotelo, 337. (Terreno).

(769) SE NECESITAN muchachos de 16 a 17 años con nociones de dibujo. Precisamos prensista para Fotocromo y grabado. Misión, 61 - 63. (21)

(756) SE NECESITA aprendiz de bar, de 14 a 16 años Bar Milano. A. Alejandro Rosselló, 78.

(732) SE NECESITAN varios representantes para firma de vinos y licores. Elevada comisión. Trabajar solo para la firma. Para informes: calle Brotad, 7-9. De 8,30 a 10,30 mañanas. Tarde de 15'30 a 18 horas. (34)

(760) LIMPIADORAS: Se necesitan en Residencia Sanitaria Son Dureta. Edad máxima 39 años. (12)

(755) CAMARERAS piso se necesitan en Hotel Bellacosta, abierto todo el año. Telf. 231540. Calamayor. (14)

(761) SE NECESITA chico de 14 años para reparto de libros, en Libros ERESO. (10)

SE NECESITA matrimonio sin hijos y con nociones idiomas para portería Santa Ponsa. Información: Avenida Jaime III, 135, ático, 2ª. De 11 a 13 horas. (25)

(764) PRECISAMOS secretaria taquimecanógrafa. Inútil sin referencias. Hotel Villamil, S. A. Paguera. Teléfono 1. (12)

(733) SE NECESITA telefonista con nociones de inglés. Informes: Hotel Comodoro. Palma Nova. (12)

(580) SE NECESITAN oficialas para montar sostenes y encargada con experiencia. Confecciones ISIS. calle Mateo Obrador, 35. (16)

TRANSFERISTA
Hablando inglés con conocimientos otros idiomas, se precisa en: VIAJES SIMAR.
Calle Conquistador, 19.
Entrevistas personales en nuestras oficinas, de 9 a 13 y 16 a 19.

(696) EMPRESA MALLORQUINA
CON ALMACEN DE VINOS Y LICORES, VINOS EMBOTELLADOS PROPIOS Y FABRICA LICORES.
Desea AGENTE VENTAS con vehículo propio, a sueldo y comisión con pago kilometraje e inclusión en plantilla. Imprescindible ser conocedor del ramo. Edad de 23 a 40 años
Informes:
c/ Malberti, 69, 1º (Coll) de 7'30 a 8'30 tardes

(682) IMPORTANTE EMPRESA CONSTRUCTORA
PRECISA
PEONES Y OFICIALES DE ALBAÑILERIA.
Informes: Avda. Argentina, 105, 1º

(708) IMPORTANTE EMPRESA
Precisa señorita auxiliar administrativa con nociones de mecanografía.
Informes: Aragón, 95. — Palma.

(604) IMPORTANTE EMPRESA
PRECISA:
AUXILIAR ADMINISTRATIVO
LIBRE DE QUINTAS
TELEFONO: 25 56 48 - 9.

(4071) OLIVER MATEU
Por aumento de plantilla precisa:
SECRETARIA AUXILIAR DE DIRECCION.
— Hablando y escribiendo inglés (se considerarán otros idiomas).
— Iniciativa propia.
— Sentido de responsabilidad.
OFRECEMOS:
— Buen sueldo.
— Buen clima de trabajo.
Llamar para concertar entrevista al Teléfono 210640.

(622) CHICAS
DE 14 A 18 AÑOS.
FALTAN PARA TIENDA DE SOUVENIRS.
Razón en esta Administración.

(609)
PRECISAMOS:
PLANCHISTAS PRIMERA.
PROBADORES - RECEPCIONISTAS.
MECANICOS PRIMERA.
PEONES.
DARDER FIAT - SEAT
ROSSELLO Y CAZADOR, 44 -- PALMA.

(752)
INSPECTOR SEGUROS
COMPAÑIA CON ORGANIZACION MUNDIAL DESEA ENTABLAR CONTACTO CON PERSONA EXPERIENCIA EN SEGUROS PARA TRABAJAR BALEARES. MAXIMA RESERVA PARA LOS PROFESIONALES. OFRECE: INCLUSION EN NOMINA, DIFERENCIALES, DESPLAZAMIENTOS, ETC.
Escribir: Sr. RODRIGUEZ
C/. Travesera de las Corts, 160 - 4º. - 3ª. BARCELONA (14)

M.C.D. 2022

Ofrecen Empleo

(707) EMPRESA
ramo Alimentación de Hostelería, precisa representante con carnet. — Sueldo y comisión. — Calle San Isidoro, 18. Tl. 270866.

(679) SE PRECISA
OFICIAL ADMINISTRATIVO con conocimientos de gestoría y tramitación; se valorarán otros conocimientos. Sueldo según aptitudes. Gran porvenir. — Interesados escribir a COMADESA, Departamento de Relaciones Públicas. — Avenida General Primo Rivera. núm. 1. — Palma

(730) DEPENDIENTA
SE NECESITA PARA
BOUTIQUE
(ARTICULOS DE PIEL)
SE EXIGE:
* Buena presencia.
* Dotes para vender.
* Experiencia.

SE OFRECE:
* Remuneracion a partir de 6.500 ptas. (14 mensualidades)
* Ambiente céntrico y agradable.
* Posibilidades de promocionar.

Presentarse a TEPSOR (Técnicos-Psicólogos-Organizadores) Goethe, 9, 7.º - Palma. (de 10 a 1).

(762) SE PRECISA
Vendedor máquina grande y portátil para la madera. Con vehículo propio. Inútil sin alguna experiencia. Edad máxima 30 años. Informes: calle Lorenzo Riber, núm. 1. ático — De 1 a 3 tarde y de 8 a 10 noche.

(737) PRECISAMOS
Señorita para oficina práctica en correspondencia y nociones de contabilidad, Interesadas dirigirse por escrito indicando referencias al Apartado 903, Palma de Mallorca.

(725) ¿QUIERE VD.
ganar 25.000 ptas. al mes? Necesitamos vendedores con furgoneta para autoventa nuevo producto. — Llamar Telf. 256193 y 256194.

(742) PRECISAMOS
Señorita práctica en mecanografía. Trabajo sólo mañana de 8 a 2. Sueldo a convenir.
GABESCO
C/. Ramón Berenguer III, 44, 2.º. Tel. 254-666
Pueden solicitar hora para una entrevista personal o remitir manuscrito su curriculum vitae.

(666) DEPENDIENTA
SE PRECISA PARA PERFUMERIA. PREFERIBLE IDIOMAS. INFORMES:
PERFUMERIA SANS
GATER, 21 — PALMA.

(739) EN MENORCA Y MANACOR
Preciso un
AGENTE DE VENTAS
Preferible introducido industria.
CAYA - calle Minador Vulcano, 18-20. Palma

(731) FIRESTONE
PRECISAMOS MECANICO DE SEGUNDA Y AYUDANTE — Presentarse de 6 a 7'30 en Ramón y Cajal, 26.

(750)
SEÑORITA RESPONSABLE Y DINAMICA
ESPAÑOLA O EXTRANJERA
PARA REGENTAR UNA "BOUTIQUE" DE ARTICULOS DE ANTE Y PIEL EN CA'N PASTILLA.
NOS GUSTARIA QUE ESTA PERSONA FUERA AMABLE, SIMPATICA, BUENA VENDEDORA, TUVIERA EXPERIENCIA EN VENTAS Y SI ES POSIBLE CONOCIMIENTO DE IDIOMAS
PERCIBIRA UNA REMUNERACION FIJA DE 60.000 PTAS. ANUALES MAS IMPORTANTES COMISIONES SOBRE VENTAS.
SI VD. ES ESTA SEÑORITA, DIRIJASE A:
MALLORCA SERVIS SELECCION 237357
Fray Luis de León, 10 - Palma

(6760) SE PRECISA
JOVEN MECANICO, preferible especializado en coches Renault
TALLERES FEIRI
calle Travesía de Jesús, 8.

(748) URGE ESPECIALISTA EN REPARACION Y CONSERVACION ASCENSORES
Buena retribución.
Jacques Fournet Inmobiliaria, S. A.
Avda. Antonio Maura, 60. - De 6 a 7 tarde.

(273) CONTABLE
PRECISA IMPORTANTE EMPRESA. CON MENTALIDAD DE JEFE.
Deberá tener suficiente estilo para la buena marcha, control y colaboración de la oficina
Buena presencia y dotes de relaciones humanas.
Sentido del metodo orden y cumplimiento de los objetivos.
Iniciativa en las actuaciones, organización en el trabajo y sentido de coordinación.
SUELDO INTERESANTE.
Informes:
LUTRESA.
calle Capitán Fuster Rossiñol, 63, 1º
De 6 a 7

(767) NIÑERA
CON INFORMES. SE NECESITA BUEN SUELDO.
PORTALS NOUS - TELF. 35.

(767) SE NECESITA
SEÑORITA O SEÑORA CON EXPERIENCIA EN CUIDADO DE NIÑOS. DORMIR EN CASA. — Apartado 837.

(758) SE NECESITAN
Trabajo todo el año.
Camareras, mujeres de limpieza, camarero, ayudantes, lavacopas y pinches.
HOTEL TRIANON
(Ca'n Pastilla)

(625) GISPERT, S. A.
Por ampliación de plantilla precisa agentes de ventas.
Edad entre 22 a 35 años.
Sueldo, comisión, dietas y kilometraje.
Interesados presentarse en C/. Luca de Tena, 88 de 4 a 5 y de 6,30 a 7,30.

FABRICA PRIMERISIMA LINEA
dedicada a señalización de tráfico, desea representante para Baleares.
OFRECE:
* Buen volumen actual de clientes y ventas.

EXIGE:
* 23 a 35 años.
* Persona realmente activa. Vehículo propio.

Escribir con curriculum vitae a O. Stahel. Calle Balmes, 137. — Barcelona - 8.

(710) SE PRECISA
AUXILIAR ADMINISTRATIVO. Informes:
LUTRESA
C/. Capitán Fuster Rossiñol, 63, 1º. De 6 a 7

(763) SE PRECISA
chica de servicio todo estar. — Informes: calle Ramón Llull, 21 — Palma Nova.

OTRAS SECCIONES

Hospedajes

HABITACIONES para jóvenes, cuarto baño; imprescindible buenas referencias. Informes: Teniente Lizasoain, 69, 4.º Teléf. 234736. (15)

BUSCO una o dos señoritas para compartir piso con mucho sol y Teléf. 236011. (14)

ALQUILO habitación, con baño. Telf. 251362. (10)

SE ALQUILA habitación céntrica; caballero sólo dormir. Antillón, 5, 1º. (10)

EMPRESA
Para su personal obrero, necesita habitaciones, preferible casa particular o patrona, con o sin manutención. — Interesados: Llamar Teléfono 256044.

Maquinaria

VENDO 3 perforadoras alumbramiento aguas subterráneas. Trafalgar, 2. Coll den Rebassa (10)

Pérdidas

DESAPARECIDA moto Vespa color plateado. PM. 60.259. Se gratificará. Tel. 14 (Deyá). (12)

Enseñanzas

MATEMATICAS, Química, Bachillerato, Reválidas, Preuniversitario, clases particulares da profesor colegio religiosas. 210633 (12)

INGLESA profesora diplomada, da clases particulares de inglés. Telf. 225417, mañanas 11'30 12'30, tardes 14 a 22 horas. (18)

PROFESOR da clases particulares Bachiller y Preuniversitario. Tel 254902 y 213829 (10)

ACADEMIA nueva de idiomas inglés, alemán, francés español Calvo Sotelo, 274. tardes Tel 231556 mañanas (15)

ACORDEON, GUITARRA, LAUD, BANDURRIA, BATERIA, ARMONICA SOLFEO TEORIA Estudie por correspondencia el instrumento que prefiera con facilidad y rapidez Enviamos los instrumentos Pida folleto gratis a Instituto MOZART (32)

FRANCES. Nativa. Campaner, 12, 1º, 2ª. (Plaza Weyler). (10)

ACADEMIA ALEMANA. Idiomas. Alemán. Inglés. Sueco. Precios económicos. Profesores nativos. Grupos reducidos. Plaza Mayor, 45. Traducciones. (16)

Nautica

VENDO BOTE vela, 21 palmos. Teléfono 211004 - 5. José Riera. (10)

«BOTES, cruceros, canoas veleros, todos tamaños, motores «CHRYSLER». Conozca nuestras facilidades pago. admitimos cambios Comercial Garaje Segura Avda. Alejandro Rosselló número 60 (22)

VENDO embarcaciones de mijo, 2 motores 125 HP. Diesel, acomodación 8 personas. Informes: 210674 (15)

COANSA: Motores marinos «Volvo Penta». Cruceros: «Coronet», «EPE», «La Raya», «Oroscos». Calle Capitán Salom. 15 Teléfono 25-33-33 (16)

BARCAS usadas, de todas clases, procedentes de cambio. CASA MUS Honderos, 57. (12)

PATRONES EMBARCACIONES RECREO. Próximamente empiezan clases. Informe e inscripción CASA MUS. Honderos, 57. (13)

VENDO lancha EPE con motor Volvo Penta, interior perfecto estado. Verla: garaje Vulcano. calle Miguel Marqués, 9. (18)

EL FUERA BORDA más vendido del mundo. ARROW TECUMSEH. DIT. San Rafael 233. Tel. 271802 (15)

COPINO
Botes de 15 y 18 palmos. Lauts de 25 palmos, fibra de vidrio con motor diesel CASA MUS Honderos, 57

ARCOA
Veleros, lanchas, yates
Prestigio y seguridad
CASA MUS
Honderos 57

BRITISH SEAGULL
el mejor fueraborda del mundo. CASA MUS
Honderos, 57

CRESCENT
Motores fueraborda suecos, de la más importante fábrica europea
CASA MUS
Honderos, 57

Música

OCASION: guitarra y amplificador, inmejorable calidad. José Villalonga, 74. Terreno. (10)

GUITARRISTA se precisa para conjunto músico-vocal. Telf. 274724. (10)

Radio y TV

CONFIENOS la reparación de su receptor de radio, transistor o tocadiscos Servicio entrega y recogida a domicilio San Felipe Neri 30 Entlo. Telf. 217125 (24)

REPARACIONES TV. Electrodomésticos C CABOT S A Calle Joaquín Botia número 12. Tel 210690 (14

REPARACIONES T.V., garantizadas Demetrio Jorge Peña; Plaza Arzobispo Miralles 27 Teléf 216550 (10)

REPARACIONES T.V Servicio permanente a domicilio por técnicos especializados Teléfono 274542 (11)

SERVICIO Técnico Oficial Iberia. TELE ESTADIO calle Francisco Martí Mora 60 Telf 237225 (12)

REPARACIONES TV a domicilio. Servicio rápido Teléfono 217125. (10)

INSTALACIONES T.V., F.M U H F; garantizadas Plaza Arzobispo Miralles n.º 27 (10)

MARCONI. Servicio oficial Radio, TV y electrodomésticos Asistencia técnica y repuestos calle Juan Crespí, 55 Tel 234304 (17)

Compras

LIBROS COMPRO antiguos y modernos, grandes y pequeñas bibliotecas. Librería Fiol, Olmos, 119. (12)

DESEO comprar halcón vivo. Barranco, 86. Génova. (10)

COMPRO puertas, muebles y trastos viejos. Alfarería, 9. Teléf 215747 y 274889 (12)

COMPRO perritos de raza máxima edad 30 días. Pajarería Argentina. Vía Argentina, 83.

COMPRAMOS su televisor usado. Pago contado. Plaza Arzobispo Obispo Miralles, 27. Tel. 21 65 10. (10)

COMPRO y pago al contado su televisor usado Nicolás de Paz 25, A. (12)

COMPRO y pago al contado toda clase de material fotográfico, cámaras tomavistas, proyectores y prismáticos. Telf 226884 (18)

Ventas

NINGUN ARTICULO USADO podrá venderse según lo dispuesto en la legislación vigente, a mayor precio del 80 por 100 señalado en la tasa

ALBAÑILES: Vendo una partida de tablones usados para andamios. Plaza Pedro Garau, 39. (13)

LIQUIDACION de puertas, persianas, vidrieras, tablones del Lírico Pza Pedro Garau, 49 (12)

SE VENDEN objetos de arte por ausentarse, 9.000 ptas Avenida Jaime III, 164 (12)

VENDO máquina tricotar. Teléfono 216005. (10)

ASOMBRESE oferta del mes, Televisores a 3.000 ptas. La Bolsa del Televisor. Plaza Arzobispo Miralles, 27. Teléfono 216550 (12)

TOCADISCOS y máquinas de millones para bares en AUTOMATODO Tel 254815. (11)

¡OCASION! Se vende máquina de planchar a vapor marca Hoffman, en perfecto estado, buena para confeccionistas o tintorerías Verla e información en calle de Goethe 19, bajos (26)

SE VENDEN cachorros raza Setter Irlandés calle Antillón. 162 Palma (10)

OFERTA sensacional Televisores desde 3.000 ptas precio total Sólo al contado Completa garantía TELE HOGAR Nicolás de Pra 25, A (19)

5.000 PUERTAS en existencia a precio sin competencia extenso surtido de puertas ventanas persianas cochera, puertas castellanas y de todas clases Almacenes SANS.: Pedro II, 72 (24)

CORTE Y CONFECCION, traje 3.300 ptas CAMISERIA FERRER San Miguel 5

VENDO cafetería con facilidades, espléndida terraza, con sótano, 70 m2. Informes Telf. 494. Palma Nova (tardes) (12)

SE VENDE tocador de formica para peluquería caballeros; precio económico. Informes: TINO, Tel. 109. CALA RATJADA. (16)

VENDO cachorritos caniches blancos, tamaño mediano. Telf. 217343 (10)

VENDO barato quinientas butacas madera por efectuar reforma. Informes: Sr. Aguiló. Tardes, Frontón Balear.

VENDO tienda ultramarinos bien situada, San Vicente de Paúl, 55. (10)

VENDO Montesa 59 c.c. semi nueva y secador peluquería señoras. Tel. 232073. (10)

VENDEMOS
2 máquinas Rometas semi nuevas para fabricación bloques hormigón.
Informes: A.I.S.A. - Fray Luis Jaume, 19.

ALFOMBRAS
SE VENDEN
DIRECTAMENTE DE FABRICA
CALLE SOLDADO CIFRE GOMILA, Nº. 69
(SOLO MAÑANAS).

Varios

CUAL ES SU problema. Guardería de bebes, traducciones, intérprete, compras, abogados, arreglos de flores recepciones y cualquier otro servicio Tel 231468. (29)

FONTANERO — PLOMERO, reparaciones en general. Teléfonos 270783-274851. (10)

SE OFRECEN pintores, decoradores, empapeladores, calle San Elías, 9. Teléfono 210632. (10)

CONSTRUCCIONES VICH. Reparaciones y obras nuevas. trabajos rápidos: presupuestos gratis Teléfono: 255406. (12)

NOVIOS: Si no aprovechan ahora esta oferta, nunca jamás la encontrarán, su traje a medida, camisa, corbata, todo en tergal; solo por 2.695. SASTRERIA CYMA. Sindicato, 70. (25)

URGENTE contratarla abonamento, limpieza cristales entresuelo centro Palma. Telf. 222120. (10)

GUARDAMOS sus alfombras Teléfono 222700 (10)

LIMPIEZA sofás, butacas sillas, a domicilio BENMA. Telf. 222700 (10)

RECOGIDA, limpieza, conservación alfombras. Teléfono 222700 BENMA (10)

SEÑORA o señorita disponible horas libres a convenir, llamar Tel. núm. 272473 por las mañanas a partir de las 11. (20)

BLANQUEOS y Pinturas ABRINES. Dámaso Calvet, 20, 1º, 2ª. Tel. 234325 (10)

PAJARERIA LA ESTRELLA.: Consulte gratis el cuidado de sus pájaros (pájaro fuerte, sano.) Pajarería La Estrella. Gran variedad pájaros, jaulas, gran rebajas cuesta febrero. Venta gusanos para caza, pesca. Plaza San Francisco Javier, 16. Soledad. (34)

SEÑORA tapice sus muebles en 48 horas, precios económicos, rapidez y economía. Telf. 237186. (14)

PINTORES económicos. Hermanos ORTEGA. Teléfono: 251032. (10)

ALTA Empresas en Organismos Oficiales, Licencia apertura establecimientos, tramitación rápida. Gestoría Administrativa de ANTONIO MATAS. Velázquez, 18, pral. Telf. 221733.

PINTOR GALVEZ, decoración papeles pintados, apartamentos, chalets. Tel. 270609. (10)

COMPRO papel viejo y pan duro. Gilabert de Centellas, 33. Transportes NOCHE Y DIA. Tel. 222602. (18)

INVERSION DE CAPITALES, Fondos mobiliarios. Consultar señor TORRENS Teléfono 213202 (10)

SE REPARAN toda clase de persianas graduables. Comercial MORRO Calle Archiduque Luis Salvador, 118 Telf. 263259 (16)

RESTAURADOR de muebles, todas clases Barnizar y encerar Telf 251028 (10)

MASAJES NEFER, saunas, baños; masajes por señoritas diplomadas Calle Elcano, 17 (11)

MUEBLES DE FORMICA a medida para cocinas, entrega rápida, precios económicos. CARPINTERIA DOMENECH calle Femenias, 67. Palma. (16)

LUMINOSOS: Presupuestos, Neón y plástico. Facilidades hasta un año, Teléfono 254950. Luz de Palma. calle Buñola 36 (20)

CORTE Y CONFECCION, traje 3.300 ptas CAMISERIA FERRER San Miguel, 5. (11)

PINTOR empapelador, presupuestos gratis Trabajo garantizado Teléfonos 253380-256031 (10)

SAUNAS, baños, masajes por señoritas en J. R. calle Pasaje Ca'n Curt, 11. (12)

LE AJUSTAMOS a la moda actual su traje usado. Entregas rápidas Telf 217876 calle Paseo Generalísimo, número 76, 1º Sastrería Marqués (20)

VENDO en Maravillas apartamento, 2 dormitorios, sala comedor, terraza, teléfono: 211701 (10)

BLANQUEADORES: Con cepillo, pintores. Mateo Enrique Lladó, núm. 36. Teléfonos 215747 - 211732.

TRABAJOS IMPRENTA urgentes 24 horas (sin recargo). Encuadernaciones. Zavellá, 21 Tel 227353 (12)

PARA REPARACIONES urgentes: Lampistería, Electricidad, Albañilería, Mecánica, Frigoríficos, Electrodomésticos Llamar a Conservotel, San Rafael, 329. Telf 273031 y 272849 (19)

CRISTALERIAS y escaparates: su limpieza y conservación «El Brillo Balear». Teléfono 222700 (12)

LIMPIEZA oficinas y su conservación, confíela al «Brillo Balear» Pida presupuesto. Tel. 222700 (13)

FLORES BORNEO. Centros flor seca, desde 100 ptas. Calle Soledad, 25. (11)

EXTRANJERA vende ropa inglesa, 1ª calidad. Talla mediana. Informes: 235923.

TAPICERO trabajos a domicilio, tresillos, fundas, cortinajes. Tel. 215174. (10)

CARPINTERIA EN GENERAL
PIDA SUS PRESUPUESTOS.
Informes: Teléfono: 231300. — Calle Bucnes, 36 - 38 (VIVERO).

FIGUSA
CUALQUIER AUTOMOVIL DE FABRICACION NACIONAL A SU ALCANCE POR MEDIO DEL SISTEMA DE AUTOFINANCIACION SIN ENTRADA Y EN COMODOS PLAZOS DE 60 Y 100 MESES
INFORMES: SR. SEDANO - TELS. 230442 Y 231620

M.C.D. 2022

LA UNION...

NUEVA ASOCIACION DE VECINOS: LOS DE CA'S CATALA E ILLETAS

PARA EMPEZAR, UN EMISARIO SUBMARINO

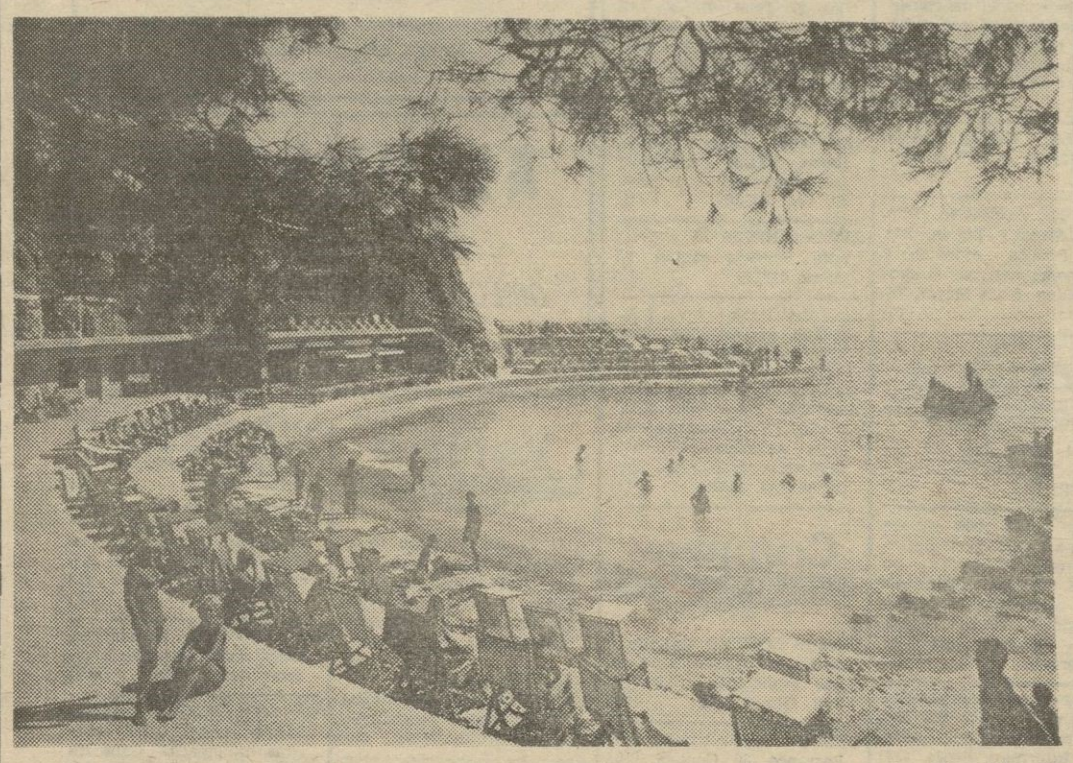

Un ejemplo evidente de lo que puede conseguir la unión lo está dando de unos años a esta parte la Asociación de Vecinos de la Playa de Palma. Ejemplo que merece ser imitado, dicho sea en el mejor sentido de la palabra.

Así parece que lo han entendido en otras zonas y, al respecto, nos llega ahora la noticia de que ha sido constituída la Asociación de Vecinos de Ca's Catalá e Illetas, abarcando un espacio tan importante turísticamente hablando, que necesariamente reclamaba una entidad que, sobre el terreno, velara por sus propios intereses.

Presidente de esta nueva Asociación es el hotelero don Enrique Cabrer, Director del Hotel Maricel, hombre que ha estado desde el principio en el desarrollo turístico mallorquín y del que se pueden esperar los máximos aciertos en esta nueva faceta.

Desde Ca's Catalá hasta Illetas hay mucho por hacer y queda todavía bastante por conseguir. Detalles que solo la iniciativa privada puede alcanzar, al conocer mejor que nadie su propia parcela. Nos han contado que son muy ambiciosos los proyectos que animan a los dirigentes de esta recién nacida Asociación. El primero, para empezar, tiene un presupuesto de varios millones de pesetas. Consiste en la instalación y tendido de un emisario submarino, para verter las aguas residuales de la zona a la distancia más aconsejable

La nueva Asociación de Vecinos, por lo que se vé, aborda desde el principio un problema capital, no solo en aquellas inmediaciones sino también en muchos puntos de la isla. Y es, además, una solución en absoluto espectacular, prueba de que no todo el quehacer de estos asociados consiste en actuar cara al público.

Vale la pena esta noticia, de una nueva unión entre mallorquines, cosa tan rara aquí. Reconozcámoslo

«LOS MISMOS» (DE VALLADOLID) VIAJAN POR EUROPA CON UN REPERTORIO DE CANCIONES MALLORQUINAS

A PROPOSITO DE UN FESTIVAL ESPAÑOL CON AMBIENTE DE NUESTRA ISLA

Días pasados, hace poco más de una semana, se celebró un Festival "español" en la ciudad alemana de Stuttgart. La organización corría a cargo de T.V.E. y la primera emisora de radio de aquella capital. Esta fiesta española se celebró en el impresionante "Beethovenhallen", un moderno auditorium capaz para dos mil espectadores. En el "Beethovenhallen" tiene su sede la orquesta Sinfónica de Stuttgart y son frecuentes las visitas de directores tan caracterizados como Von Karajan, digamos como ejemplo. Ello sirve para explicar el calibre de la deferencia a la colonia española de aquella ciudad. En el "land" de Stuttgart hay dieciocho mil españoles trabajando; el gremio de la construcción, la hostelería y la fábrica "Mercedes Benz" absorben a la inmensa mayoría. Estos españoles reciben buen trato; Radio Stuttgart les ofrece un programa en castellano, dos horas diarias, y se tienen gestos de excepción con ellos, tales como éste de poner a su disposición el "Beethovenhallen" para un Festival de Música ligera.

Nosotros estábamos allí y pudimos ver que entre los dos mil asistentes a la fiesta había buen número de alemanes, lo menos una cuarta parte. Alemanes a quienes gustan lo español y que habían acudido atraídos por la publicidad. Actuaron en esa noche José Guardiola, "Los Mismos", el guitarrista clásico José Cubedo, "Los Valldemosa" y Conchita Bautista. También estaba anunciada la cantante

Cristina, pero una enfermedad leve le impidió desplazarse.

Entre los mil quinientos españoles que se encontraban en la sala, había de todas las regiones menos mallorquines. Por lo menos, si había alguno, estuvo callado, o no se dejó ver. Andaluces, gallegos, extremeños, asturianos... todos respondieron cuando "Los Valldemosa" interpretaron algún fragmento folklórico de sus respectivas patrias chicas.

Y a pesar de ésto --ahí quería ir a parar-- la Fiesta tuvo un marcado acento mallorquín. Descontada la presencia de "Los Valldemosa", que aquí ya no hace falta describir, el trío "Los Mismos" pudo parecer otro grupo mallorquín. Interpretaron tres canciones y dos de ellas procedían de algún Festival de la Canción de Mallorca. "El Puente" y "Catalina", con sus alusiones a nuestra isla y su fondo musical procedente de nuestro folklore, fueron anunciadas por sus intérpretes como creaciones personales estrenadas en el Festival palmesano.

"Los Mismos", Elena y sus dos compañeros, son conocidos por Europa y viajan constantemente, desde hace dos años, con este repertorio "mallorquín". Precisamente con estas dos canciones ganaron este año el Campeonato Europeo de la Canción, celebrado en Holanda. Por donde quiera que van, y van a muchos sitios, "Los Mismos", cantan esas canciones "mallorquinas", con letras que hablan de Mallorca, con música isleña y citando siempre su procedencia.

Algún día deberemos tener una atención con estos muchachos vallisoletanos. De momento, nosotros empezamos dando noticia de sus andanzas con tal repertorio. Esperamos que esta noticia no caerá en saco roto. Lo pensamos aquella noche, en el "Beethovenhallen" de Stuttgart, mientras escuchábamos esas canciones dirigidas a un público eminentemente español en la sala --además, difundido por la primera emisora de la región--, en una sala donde fuera del escenario no había, al parecer, más mallorquín que este servidor de ustedes.

EL TIEMPO DE LAS LIQUIDACIONES... CON BUEN HUMOR

LIQUIDACION... EN VERSO, ALUDIENDO A LA FALTA DE ESPACIO.

POR FALTA DE «MONEY», QUE QUIERE DECIR DINERO, SE LIQUIDA AQUI.- (Fotos Terrades)

Ya es sabido Los primeros meses del año son meses de liquidación comercial. La ciudad está llena de invitaciones a comprar barato. Invitaciones de todos los estilos y que en algunos casos, han apelado al humor.

A modo de ejemplo estos dos rótulos, vistos en dos establecimientos de lo más céntrico de la ciudad, en las cercanías de la calle Colón.

En uno de ellos el comerciante apela a su pobreza. Por falta de "money", dice, seguramente porque le pareció excesivo poner por falta de dinero con toda claridad.

El otro pone como excusa el espacio. La tienda está demasiado llena de artículos, quiere explicar, y por eso casi se regalan —¿sí?— las existencias.

Dos ejemplos, con humor, de la tradicional época de las rebajas, esa época esperada por las amas de casa y que sin falta vive anualmente la ciudad.

Hay gente que no cree en las rebajas. A esa gente, seguramente, van dirigidas estas explicaciones tan prácticas. Se liquida por falta de dinero o por falta de espacio. Sencillamente.

Mantas, Colchas, Fundas camilla
LIQUIDACION TOTAL DEL 20 al 60 % DESCUENTO
CONFECCIONES BELLINFANTE
Pl. Olivar, 4
y Soler, 106

M.C.D. 2022