Nombramientos Sindicales

De izquierda a derecha, don Francisco de la Caballería García, Jefe Nacional de la Obra Sindical de Cooperación; don Alberto García Ortiz, Vicesecretario Nacional de Obras Sindicales; don Rodolfo Argamentería García, Vicesecretario Nacional de la Organización Administrativa; don Manuel Pérez Olea, Presidente del Sindicato Nacional de la Construcción; y don José María Múgica e Iza, Presidente del Sindicato Nacional de Industrias Químicas.

Baleares

El diario de más circulación en el Archipiélago

DEPOSITO LEGAL P. M. — 1958 | Palma de Mallorca, jueves, 5 de febrero de 1970 | AÑO XXXI :-: N.º 10.137 PRECIO: 3'— PTAS

EDITADO POR «PRENSA Y RADIO DEL MOVIMIENTO» Avenida Generalísimo, 142 — MADRID | DIRECTOR: F. JAVIER JIMENEZ GONZALEZ | REDACCION, ADMINISTRACION Y TALLERES Paseo Mallorca, 29 — PALMA

MANUEL HEDILLA FALLECIO AYER EN DENIA

El nuevo Delegado Nacional de Provincias

MADRID. — El Ministro Secretario General del Movimiento, señor Fernández Miranda, ha dado posesión de su cargo al nuevo Delegado Nacional de Provincias, don Enrique Ramos Fernández. Asistieron al acto los Ministros de Gobernación señor Garicano Goñi y Justicia señor Oriol Urquijo y otras personalidades. — (Foto Cifra).

Fue sucesor de José Antonio en la Jefatura de la Falange

DECLARACIONES DE FERNANDEZ MIRANDA, JOSE ANTONIO GIRON Y ORTI BORDAS

(Página 2)

ALEMANIA: VUELVE LA VIRUELA

En la fotografía, de izq. a der. Dr. Schumacher, Ministro alemán para la Juventud y la Salud, Dr. Enderson; Dr. Carter y don Gelfand, miembros de la Organización Mundial de la Salud y el Dr. Richter, del Servicio de Salubridad de los EE. UU., protegiendo sus rostros, durante su visita a una ciudad alemana donde se ha declarado una epidemia de viruela que ya ha producido víctimas. Cerca de 100.000 personas van a ser vacunadas. (Telefoto Cifra-Gráfica).

HOY LLEGARAN A BARCELONA LOS PRINCIPES DE ESPAÑA

(PAGINA 2)

ESPAÑA EN POLONIA

VARSOVIA.— El Jefe del Consulado Comercial español en Varsovia, don Emilio Beladiez, en el acto de depositar una corona ante la tumba del Soldado Desconocido. — (Telefoto) CIFRA).

Casinos en España

«Estoy convencido de que cinco o seis en diferentes regiones podrían significar un claro ingreso para el país»

DECLARACIONES DE SANCHEZ BELLA EN UN EXTRAORDINARIO DE «LA QUOTIDIENNE»

(Página 5)

COMPRO PAPEL VIEJO

PAGO BIEN CADA CALIDAD

Dirigirse: FABRICA PAPEL. - Carretera vieja de Sineu, Km. 1'300. - Teléfono 27 07 78.

M.C.D. 2022

MANUEL HEDILLA LARREY FALLECIO AYER EN DENIA

EN ACTO ENTRAÑABLEMENTE HUMILDE, RECIBIO SEPULTURA POR LA TARDE

Madrid, 4. (Pyresa). — Don Manuel Hedilla Larrey ha fallecido esta mañana. Contaba 67 años.

Según informaciones recogidas por un redactor de la Agencia Pyresa en la Ciudad Sanitaria «Francisco Franco», el señor Hedilla fue trasladado a las siete de la mañana, en muy grave estado hasta Denia, a petición de sus familiares.

En la ambulancia viajaban además, su esposa y el doctor Perales.

Según ha informado el doctor Franco Manera, de la Sección de Medicina Interna, don Manuel Hedilla padecía un carcinoma bronquial del segmento octavo del pulmón derecho, con una tromboflebitis migrans paraneoplástica, habiendo sido tratado durante los últimos tres meses con ciclofosfamida y cobaltoterapia, aparte de la medicación sintomática oportuna.

En el momento de autorizar su traslado, su situación correspondía a un bloqueo alveolocapilar por linfagitis carcinomatosa.

Don Manuel Hedilla había ingresado en la habitación número 202 de la clínica privada de la Ciudad Sanitaria «Francisco Franco» el pasado trece de noviembre.

BIOGRAFIA

Manuel Hedilla Larrey, sucesor de José Antonio en la Jefatura de la Falange, nació un 18 de julio de 1902, en una pequeña población santanderina: Bárcena de Cicero.

Se inscribió en Falange Española en 1933 y en el verano de ese mismo año fue presentado a José Antonio con ocasión de pronunciar éste una conferencia, "El puente sobre los bárbaros", en el Ateneo de Santander. Fue Ernesto Giménez Caballero el encargado de dar a conocer a José Antonio al entonces Jefe Local de Falange en Renedo de Piélagos.

Años más tarde, Manuel Hedilla relataría el corto trayecto —media hora exactamente— que realizó en el tren junto al Fundador de la Falange y que sin embargo sirvió para que ambos diesen comienzo a un período de larga y estrecha colaboración.

Poco después Manuel Hedilla Larrey fue nombrado Jefe Provincial de Santander, por lo que desde entonces inició sus tareas en el Consejo Nacional.

En los meses que precedieron al Alzamiento, José Antonio mandó llamar a Hedilla para que le sirviera de enlace entre el falangismo y las fuerzas militares.

Iniciado ya el Movimiento y José Antonio encarcelado, en septiembre de 1936 se reunió el Consejo Nacional para la elección de una Junta de Mandos provisional, cuya Jefatura fue encargada a Manuel Hedilla. Definitivamente el Consejo Nacional le nombró, el 18 de abril de 1937, Jefe Nacional.

Hedilla —Jefe Nacional de F.E. y de las JONS— y Fal Conde, por parte de los Tradicionalistas se opusieron al decreto de Unificación. Mientras que Fal Conde se exiló en Portugal, Hedilla, juzgado por un Tribunal militar, fue condenado a dos penas de muerte. Permaneció preso en Las Palmas durante cuatro años y el 7 de junio de 1941 el Jefe del Estado le conmutó las penas de muerte por el confinamiento en Palma de Mallorca. Cinco años más tarde solicitó que se le levantase el destierro y su solicitud fue atendida casi inmediatamente. Desde entonces, Manuel Hedilla Larrey vivió apartado de la política activa, dedicándose a negocios particulares de índole industrial.

Fallecida su esposa y también su hijo Miguel, casó en segundas nupcias en 1949 con doña María del Carmen Roja y Dasi, hija de los Marqueses de Dos Aguas. Tiene cinco hijos, dos de ellos casados, y varios nietos.

Durante el pasado año y con ocasión del planteamiento del tema de las asociaciones el nombre de Manuel Hedilla volvió a ser actualidad, ya que llegó a declarar a diversos medios informativos su propósito de fundar una asociación. "A pesar de que peino canas —declaró a José Antonio Flaquer, del "Noticiero Universal"— me siento joven y con fuerzas y me apasiona el futuro de España".

Poco después de estas declaraciones, las hizo en octubre del pasado año, Manuel Hedilla ingresaba, a mediados de noviembre, en la Clínica "18 de Julio" de Madrid, a consecuencia de una tromboflebitis. Posteriormente fue internado en la Ciudad Sanitaria "Francisco Franco", en la que mejoró sensiblemente de su dolencia. Después de un repentino agravamiento, Manuel Hedilla Larrey falleció a primera hora de esta mañana.

ENTIERRO ENTRAÑABLEMENTE HUMILDE

Denia, 4. (Del enviado especial de Pyresa, Eduardo Bort Carbo). Con un acto sencillo, entrañablemente humilde, con asistencia de unos pocos amigos y lágrimas en los ojos de quienes le trataron aquí, han recibido cristiana sepultura los restos mortales de Manuel Hedilla. No ha habido ningún acto oficial. Con sencillez, en impresionante silencio, todo ha sucedido en unas horas, dejando en esta puerta de la Costa Blanca el recuerdo del hombre que aquí pasó muchos días de su vida, que cultivó amistades y que supo sembrar entre quienes le trataron el abolengo de su amistad y el calor de su camaradería.

A las seis en punto de la tarde, entraba en la plaza que se abre ante la iglesia parroquial de San Antonio Abad, de Denia, el furgón funerario que llevaba los restos del finado. El automóvil tenía la matrícula A-132.563. Otros dos coches le servían de acompañamiento y escolta, en los que viajaban sus familiares y algunos de sus leales e íntimos amigos. En la plaza, un grupo de gente silenciosa aguardaba la llegada de la comitiva.

En la iglesia de San Antonio Abad se rezó una misa de «corpore insepulto» y el sacerdote oficiante, después de leer el Evangelio, pronunció unas palabras para exaltar las virtudes del finado. Habló de Manuel Hedilla con la misma sencillez en que el acto transcurría. Se refirió a su bondad, a su exquisito trato, a su confianza en Dios, a su deseo de hacer bien. Después se cantó un responso, y la comitiva salió de nuevo a la plaza para despedir el duelo pero algunas personas acompañaron el cadáver de Manuel Hedilla hasta el cementerio. Una caravana de coches se dirigió al camposanto cuando ya se hacía de noche, hasta el extremo de que, para depositar la caja de caoba, con un crucifijo en la cubierta, dentro del nicho que debía ocupar, hubo necesidad de encender cirios y alumbrar con lamparillas. Cuando el nicho estaba ya cerrado, una voz espontanea inició el «Cara al Sol», que fue entonado por todos los presentes con el brazo en alto, y uno de los fieles amigos del finado dio los gritos de ritual. Después se depositaron dos ramos con cinco rosas rojas, uno de Valencia y otro de Alicante, también de donantes anónimos. Y frente al nicho fueron colocadas las tres coronas que se ofrecieron en el entierro: una de los familiares, una segunda de la empresa donde Manuel Hedilla trabajaba y otra del Consejo Local del Movimiento de Denia. El Alcalde de la ciudad, don Pascual Martín, ostentaba la representación del Gobernador Civil y Jefe Provincial del Movimiento de Alicante.

Entre los concurrentes al acto había ancianos que saludaron por última vez, brazo en alto, a quien tantas y tantas veces habían tratado con familiar confianza y con auténtica camaradería. Grupos de hombres silenciosos, con los ojos enrojecidos por contener el llanto, prestaban así el último homenaje al hombre que fue su amigo entrañable y su camarada. Entre los familiares, se encontraba la viuda del finado, doña Carmen de Rioja; sus hijos, doña Elena, don Eduardo, don Manuel, don Ignacio, doña Carmen y don Miguel, y sus hijos políticos, don Francisco García Oliveros y doña Luisa Sánchez Merle.

A las ocho de la noche, todo había terminado. Los últimos saludos, las postreras despedidas. Unos regresaban a Madrid, otros emprendían el camino de sus casas. El acto, sencillo, revestido de intimidad y de sentimiento, fue el postrer adiós a Manuel Hedilla. Allí, en el cementerio de Denia, a los pies del monte, que se alza impresionante sobre el valle y el mar, los restos mortales de Manuel Hedilla descansan en paz, amparados por el recuerdo de quienes quisieron acompañarlo hasta su última morada.

RECUERDO AL CAMARADA

Cuando un camarada muere, sentimos el claro que deja en nuestras filas (Hedilla ha muerto), los que conocimos su dedicación a la Falange, cuando la Falange era escuadras, centurias y banderas; cuando la Falange era persecución y cárcel; cuando el Movimiento de José Antonio era abnegación, sacrificio y desasosiego; cuando en cada esquina soplaba el hálito frío de la muerte; cuando las calles eran encrucijadas y la vida de España se estaba jugando a cara o cruz. Manuel Hedilla Larrey se puso al frente de unos hombres que fueron poco después la solera de aquella Falange ejemplar de Renedo y que se extendió a Los Corrales y a Sobaan y a Pas, para seguir marchando triunfalmente por Torrelavega y Cabuerniga. Y siempre jugando con alegría la vida por la España una, grande y libre que José Antonio nos enseñó a amar con afán de perfección. Ha muerto Hedilla que tanto sacrificio y tanta abnegación pudo cargar sobre sus hombros. Deja con su muerte un claro: El claro que los que supieron mantenerse firmes frente a tanta adversidad, como Manuel Hedilla Larrey, alcanza las dimensiones de las Escuadras y las Falanges y las Centurias que ellos mandaron.

Camarada Manuel Hedilla Larrey ¡Presente!

¡Arriba España!

José Antonio Girón de Velasco

FERNANDEZ MIRANDA: «SU VIDA TUVO UN SELLO DE SINCERIDAD»

Madrid, 4. (Pyresa). -- Declaraciones del Ministro Secretario General, don Torcuato Fernández Miranda, sobre la figura de Manuel Hedilla, con motivo de su muerte.

Un rasgo fundamental marca toda la trayectoria política de Manuel Hedilla: La honradez. Su actitud en la vida política, en la vida de la Falange, tuvo un sello de sinceridad que le ganó, no sólo la admiración de muchos hombres de su generación, sino también el respeto de todos aquellos que no compartimos su punto de vista.

Manuel Hedilla era un falangista de la primera hora y de la primera línea. Esto siempre fue un riesgo que supo afrontar. Tuvo la dignidad de las propias posiciones.

En la historia de la Falange, por derecho propio, Manuel Hedilla ocupa un lugar importante. Fue pieza de relieve en muchos capítulos de esta historia. En esta hora, Manuel Hedilla deja una gran pena en el corazón de muchos falangistas. Un camarada ha muerto. Creo sinceramente que subrayar su talante falangista es el mejor elogio que de él puedo hacer. Manuel Hedilla, estoy seguro, también lo entendería así. Descanse en paz.

ORTI BORDAS: «UN PUNTO DE REFLEXION»

Madrid, 4. (Pyresa). — Declaraciones del Vicesecretario General del Movimiento, don José Miguel Orti Bordas, sobre Manuel Hedilla.

Manuel Hedilla, para los hombres de mi generación, ha tenido unas peculiarísimas resonancias, en las que se entrecruzaban la curiosidad por las horas históricas que protagonizó, el respeto hacia una actitud gallardamente asumida, así como la valoración de su perfil arrogante en las horas heróicas de la primera Falange.

El pesar por la desaparición de Manuel Hedilla resuena, estoy seguro, en la sensibilidad de muchos sectores de la vida española, por encima de etiquetas y posiciones.

Acaso la pérdida de Manuel Hedilla pueda significar un punto de reflexión sobre el importante papel desempeñado en la vida de España, y la lección de entrega a sus propias convicciones, de tantos y tantos hombres de la Falange germinal. Por paradójico que pueda parecer, la ausencia de Manuel Hedilla constituye hoy un testimonio de indesmentible presencia.

UN MILLON DE PTAS. A LA PROVINCIA DE BALEARES

PARA MITIGAR EL PARO OBRERO

MADRID, 4. (Pyresa).— A treinta y dos millones de pesetas ascienden las subvenciones concedidas por el Ministerio de Trabajo a diversas provincias, para mitigar el paro obrero. El desglose de esta cantidad es como sigue: cuatro millones de pesetas a las provincias de Barcelona y Granada. Tres millones de pesetas a Badajoz y Madrid. Dos millones a Cáceres, Ciudad Real, Gerona, Huelva, Murcia, Salamanca y Segovia. Un millón de pesetas a Baleares, Castellón, Huesca y Zamora.

PACIFICA MANIFESTACION DE MUJERES, EN TUDELA

Disconformes con la clausura de una panadería

VALLADOLID, 4. (Cifra).— Una manifestación pacífica de mujeres se registró hoy en la localidad de Tudela de Duero, para mostrar su disconformidad con el cierre de una panadería, informa hoy el diario "Libertad".

El mencionado establecimiento fue abierto hace un mes, con la oportuna autorización municipal y posteriormente fue clausurado en virtud de la reclamación elevada por otra industria.

La manifestación terminó con una visita al Alcalde a quien expusieron sus deseos accediendo la primera autoridad municipal a la reapertura provisional de la panadería clausurada, mientras tanto se llega a una solución definitiva del asunto.

TARRAGONA

CONSEJO DE GUERRA CONTRA DOS SUBDITOS ALEMANES

ACUSADOS DE INSULTOS A LA FUERZA ARMADA

Tarragona, 4. (Pyresa). — Un Consejo de Guerra ordinario se ha celebrado hoy en el Gobierno Militar contra los súbditos alemanes Gunther Oldenberger, de 32 años, y Hans Hermann Krake, de 27, con domicilio en Marsella, acusados del supuesto delito de insultos a la fuerza armada.

La comisión de este delito tuvo lugar en la madrugada del 27 de agosto pasado, alrededor de las dos horas. En un "camping" situado en el término municipal de Montroig, dos individuos merodeaban cerca de los vehículos allí aparcados e infundieron sospechas a una pareja de servicio de la Guardia Civil. Fueron requeridos para que se identificasen y cuando se comprobaba su documentación, ambos sujetos se dieron a la fuga iniciándose seguidamente su persecución. Fueron practicados disparos al aire que no amedrantaron a los fugados.

La Guardia Civil consiguió alcanzar a uno de ellos, originándose una refriega de la que resultó herido Gunther Oldenberger con lesiones en una pierna. El otro fugado, Hans Hermann, también pudo ser detenido después de insultar y agredir a uno de los guardias.

Parece ser que Hans ya estuvo detenido en otras ocasiones y además es desertor de la Legión Extranjera. Asimismo ambos sujetos estaban reclamados por el Juzgado de Instrucción de Reus.

Según declaraciones de los inculpados, parece ser que llegaron a Tarragona procedentes de Valencia practicando el "auto-stop".

Tras el desarrollo del Consejo de Guerra, el Fiscal solicitó para ambos la pena de un año de prisión. Por su parte, la defensa pidió se les condenase a cinco meses. Efectuada la deliberación, se les ha condenado a seis meses y un día de prisión, quedando la sentencia pendiente de aprobación del Capitán General de la Cuarta Región Militar.

DON JOSE MARIA RUIZ GALLARDON, HOSPITALIZADO

DENTRO DE LA GRAVEDAD, SU ESTADO ES ESTACIONARIO

Madrid, 4. (Pyresa). — Continúa estacionario, dentro de la gravedad, el estado del abogado madrileño don José María Ruiz Gallardón.

El señor Ruiz Gallardón se encuentra hospitalizado en la Clínica de "Puerta de Hierro", de la Seguridad Social, y responde a los tratamientos a que es sometido por los facultativos que le asisten, según han informado a Pyresa fuentes próximas a la familia del enfermo.

PRIORIDAD EN LA POLITICA DE CONCESION DE CREDITOS

SOLICITAN LAS PEQUEÑAS Y MEDIANAS EMPRESAS

MADRID, 4. (Pyresa). — El actual sistema financiero, con sus defectos normativos de distribución del dinero, excesivamente personalista en su actuación, permite que permanezcan ociosos recursos que pueden y deben ser usados en producciones útiles o en la modernización del cuerpo industrial, comercial y de servicios para alentar con ello la vigorización y desarrollo de la pequeña y mediana empresa, tan fundamental para el crecimiento económico nacional, ha sido una de las conclusiones de la II Asamblea Nacional Sindical de Pequeñas y Medianas empresas, ahora publicadas por la Junta Nacional intersindical correspondiente.

La evolución del problema de la financiación de este tipo de empresas ha sido tan lento desde que en enero de 1963 fuera definido en su verdadera importancia por más de 2.000 pequeños empresarios de toda España reunidos en la I Asamblea, que es acuciante que el Estado haga extensivo a la Banca y Cajas de Ahorros su política de prioridad en la concesión del crédito, o en todos sus aspectos, y señalen volúmenes sectoriales y regionales y la participación en estos que corresponderá a las pequeñas y medianas empresas.

A este mismo fin es preciso fomentar la actividad de los Bancos industriales y de negocios y ordenar una particular dedicación de los mismos a la financiación de la PME para evitar la necesidad en que se hallan actualmente de financiar inversiones a medio y largo plazo, con dinero a corto, práctica que no es ortodoxa.

Lea «BALEARES»

EN VISITA OFICIAL

HOY LLEGARAN A BARCELONA LOS PRINCIPES DE ESPAÑA

SU ESTANCIA SE PROLONGARA HASTA EL PROXIMO DOMINGO

Barcelona, 4. (Pyresa). -- Los Príncipes de España, don Juan Carlos y doña Sofía, llegarán por vía aérea a Barcelona, en visita oficial, mañana jueves a la una de la tarde, procedentes de Madrid.

Durante su estancia en la ciudad Condal, que se prolongará hasta el próximo domingo, los Príncipes se hospedarán en el Palacete Albéniz, reformado y embellecido recientemente por el Ayuntamiento de Barcelona.

Dentro del programa oficial, el Príncipe de España recibirá audiencias militares en el Palacio de Capitanía General y otras civiles en el Palacete Albéniz.

Presidirá, además, la inauguración oficial del VIII Salón Náutico Internacional, una reunión de la Comisión Provincial de Servicios Técnicos, un importante acto cultural en la Academia de Buenas Letras de Barcelona y la inauguración, en la Montaña de Montjuich, del Colegio Municipal para Sordomudos "José María de Porcioles", así como la exposición "Barcelona 74", que comprende todas las obras realizadas o en proyecto del municipio de la ciudad Condal.

A la inauguración del Salón Náutico Internacional está prevista, además, la asistencia de los Ministros de Marina, Gobernación y Comercio.

Entre las visitas a realizar por los Príncipes de España figuran las del Centro de Investigación Científica del Patronato "Juan de la Cierva", el Instituto de Investigaciones Pesqueras, el puerto de Barcelona y el nuevo edificio de "Radio Juventud", cuya inauguración está prevista para esta fecha.

Por otra parte asistirán a las recepciones ofrecidas en su honor por el Gobierno Civil, por el Capitán General de Cataluña, Teniente General Pérez Viñeta y a la función de gala en el Gran Teatro del Liceo.

Se espera que el domingo, antes de emprender viaje de regreso a Madrid, los Príncipes de España, tras de oír misa en la Basílica de Nuestra Señora de la Merced, presenciarán las regatas desde el Real Club Náutico.

M.C.D. 2022

MADRID

COLOQUIO, CON LA PRENSA, SOBRE LA LEY GENERAL DE EDUCACION

Y los puntos fundamentales del pensamiento del Sindicato de Enseñanza

Madrid, 4. (Pyresa). — «Los estudiantes de la Enseñanza Media española son los que tienen más vacaciones de toda Europa, a excepción hecha de los de Grecia y posiblemente de los de Italia», se ha afirmado durante el coloquio celebrado esta mañana en la sede central de los Sindicatos, presidido por el señor Beltrán Flórez, Presidente del Sindicato Nacional de Enseñanza.

Esta era la tercera reunión de una serie, en la que los directivos del citado Sindicato y los informadores madrileños mantienen un cambio de impresiones sobre el proyecto de Ley General de Educación y financiamiento de la reforma educativa, con objeto de dar a conocer a la opinión pública cuáles son los puntos fundamentales del pensamiento del Sindicato Nacional de Enseñanza en torno al proyecto de Ley de Educación.

El calendario escolar español tiene de hecho un total de 180 días lectivos, cifra que es de las más bajas de Europa, en cuanto a asistencia a clase de los escolares de la Enseñanza Media.

En el proyecto de Ley de Educación se establece un total de 200 días lectivos, lo que supone virtualmente un aumento de casi un mes del curso, que será en principio igual para todos los centros españoles, aunque también se dice en la Ley que se tendrán en cuenta las peculiaridades regionales a la hora de adelantar o retrasar, por ejemplo, las vacaciones veraniegas.

El Sindicato está de acuerdo con la prolongación del calendario escolar, que permitirá dar mayor número de clases prácticas y explicar de una forma más sosegada el temario incluído en todas las asignaturas. Lo único que queda por ver es si realmente el nuevo calendario escolar se llevará a la práctica en toda su integridad.

PROBLEMAS DE LOS CENTROS NO ESTATALES

El coloquio de esta mañana comenzó por la exposición de los principios generales que se expresan en el título preliminar del proyecto de Ley. Especial hincapié hicieron los miembros del Sindicato de la Enseñanza en las afirmaciones positivas que el texto legal hace para el reconocimiento expreso del debe fundamental de dar enseñanza a todos los ciudadanos españoles.

Se pasó después a considerar el tema de las atribuciones que la Administración se reserva en cuanto se refiere al desarrollo del proyecto de Ley. Estiman los miembros del Sindicato de la Enseñanza que las atribuciones de la Administración son excesivas, porque indican que quedan a libre disposición de un desarrollo posterior por parte del Ministerio de Educación y Ciencia algunos temas que ya debían aparecer reglamentados en el anteproyecto de Ley. Por ejemplo, los enseñanzas especiales y de adultos. Mantienen la tesis de que el Estado debe dejar la iniciativa a las entidades privadas en estos dos campos como en otros, e intervenir él cuando aquellos sectores en los cuales actúa la iniciativa privada necesiten una reglamentación o un control sobre la calidad de las enseñanzas que imparte.

Motivo de especial preocupación para el Sindicato de Enseñanza es el contenido del artículo 10 del anteproyecto, en el que se trata de las exacciones sobre los centros no estatales. Estas exacciones, según establece el texto legal serán de dos clases: las tasa y los arbitrios-tasa de equivalencia. El Sindicato ha presentado enmiendas, en las que se solicitan la supresión de todos estos arbitrios, porque consideran que la enseñanza es algo fundamental y que es deber tanto del Estado como la de la iniciativa privada colaborar en este sector de la sociedad.

El arbitrio-tasa de equivalencia es un gravamen por el incremento del valor de los terrenos de los centros educativos no estatales. Este gravamen, que generalmente se aplica cada decenio por los Cabildos municipales actúa sobre personas jurídicas y viene a establecer una determinada cantidad por metro cuadrado de solar que posee una entidad privada de enseñanza. Por ello dada la legislación actual sobre Enseñanza media, que establece aproximadamente unos cuatro metros cuadrados por cada alumno y centro y que dado que, asimismo, la Ley de Educación Física establece que todos los centros docentes deberán estar dotados de terrenos suficientes para la práctica deportiva, parece absurdo a juicio del Sindicato que sobre estos terrenos, exigidos por el mismo ordenamiento legal, caiga un arbitrio-tasa de equivalencia. El problema, añaden los miembros del Sindicato, tras la retirada de las Cortes Españolas del proyecto de Ley del Suelo, está en pie y ellos desearía que fuera abordado en la Ley General de Educación.

TASAS POR MATRICULA

Respecto de las tasas que en concepto de matrícula deben abonar los alumnos que asisten a centros de enseñanza no estatales, añaden los miembros del Sindicato Nacional de Enseñanza que les parece fuera de lugar. La tasa, dicen, exige una prestación demandada y prestada, caso que no es el que se da en las matrículas de los alumnos en centros no estatales, puesto que éstos no se van a servir de las instalaciones estatales para recibir su enseñanza, ya que cuando se trata de centros legales reconocidos, los alumnos hacen sus exámenes en el mismo centro, donde han estudiado. Esto, afirman los miembros del Sindicato, favorece más a los estudiantes que cursan enseñanza en los centros estatales y con respecto a ellos la tasa de matrícula tiene una verdadera significación, que no se da en el caso de los alumnos que siguen enseñanza en centros no estatales.

El coloquio, que proseguirá el próximo miércoles, se centra acerca del papel de la iniciativa privada en los centros que imparten enseñanza especializada, sobre todo aquellos que se refieren a las nuevas profesiones. Se mantuvo la tesis de que el Ministerio de Educación y Ciencia debería regular y fomentar la iniciativa privada y hacer que se cumplan unos requisitos mínimos de calidad en aquellos centros que imparten dicha enseñanza especializada, pero que su papel debía quedar limitado a esta labor de regularización y control de las enseñanzas pero no llegar a planearlo absolutamente, todo, ahogando la espontaneidad y la necesidad que hace que en los medios sociales nazcan por sí mismas este tipo de enseñanza.

MADRID

ENCUESTA SOBRE EL AMOR ENTRE LA JUVENTUD ACTUAL

CASI UNANIMES EN CONDICIONARLE EXCLUSIVAMENTE EL MATRIMONIO

Madrid, 4. (Pyresa).— La juventud actual, en una respuesta casi unánime, no admite otro matrimonio que el condicionado exclusivamente por el amor. Así se desprende de una encuesta realizada por la revista «Mundo Cristiano» entre 5.430 personas de diferentes edades y condición social.

Tan solo un ocho por ciento de los consultados reduce el amor a la atracción física. La gran mayoría concede idéntica categoría a los componentes físico y espiritual del amor; y son más los que, una vez admitidos ambos componentes, dan mayor importancia a la atracción espiritual.

Al sondeo accedieron doble número de hombres que de mujeres, así como un porcentaje sumamente alto de estudiantes respecto de otras dedicaciones. El amor platónico, por su parte, ha dejado de figurar entre las convicciones de la juventud, que se muestra muy realista.

Un noventa y tres por ciento de los encuestados consideran que la educación similar de los cónyuges es un factor determinante para la felicidad matrimonial, y tan solo el siete por ciento no valora el factor educativo.

Curiosamente, 2.900 chicos han expresado el deseo de que sus esposas sean en todo «seres semejantes», en tanto que un elevado número de chicas se pronuncian por una moral más estricta en la mujer.

La encuesta planteó también el tema de la educación familiar y la libertad concedida por los padres. Un 53 por ciento se muestra satisfecho de la educación que les proporcionan sus padres; un 34 por ciento afirma que dará mayor libertad a sus hijos, y un trece por ciento no concederá a sus hijos tanta libertad como la que él ha recibido.

AUDIENCIA CIVIL DEL JEFE DEL ESTADO

A LA JUNTA DE GOBIERNO DEL COLEGIO DE ABOGADOS DE VALENCIA

Madrid, 4. (Pyresa). — S. E. el Jefe del Estado y Generalísimo de los Ejércitos ha recibido en audiencia civil, en el Palacio de El Pardo, entre otras, a las personas siguientes:

Comisión de la Academia valenciana de Jurisprudencia y Legislación y de la Junta de Gobierno del Colegio de Abogados de Valencia, presidida por el Decano, don Vicente Pons Franco y acompañada de don Antonio María de Oriol y Urquijo, Ministro de Justicia, de don Fernando Herrero Tejedor, Fiscal del Tribunal Supremo, de don José Luis del Valle Iturriaga, Presidente del Consejo General de la Abogacía Española y de don José Corts Grau, Catedrático de Derecho.

Junta Directiva de la Agrupación de Corresponsales Extranjeros, acompañada de don Alfredo Sánchez-Bella, Ministro de Información y Turismo, de don Alejandro Fernández Sordo, Director General de Prensa y de don Emilio Martín Martín, Director de la Oficina de Información Diplomática.

Comité Organizador del VIII Salón Náutico Internacional de Barcelona, presidido por don Juan Antonio Samaranch Torelló, Delegado Nacional de Educación Física y Deportes y acompañado de don Tomás Pelayo Ros, Gobernador Civil de Barcelona y de don Manuel Quintero Núñez, Comisario General de Ferias y Promoción Comercial.

LLEGO A MADRID GINER DE LOS RIOS

MADRID, 4. (Pyresa).— Procedente de Méjico ha llegado al aeropuerto de Barajas el que fue Ministro de Comunicaciones de la República, don Bernardo Giner de los Ríos.— El objetivo de su viaje a España es visitar a un hermano que se encuentra gravemente enfermo.

OVIEDO

EN FRANCIA SE INTERESAN POR EL AEROTREN ESPAÑOL

QUE HA DE COMPETIR CON EL TREN USA DE WESTINGHOUSE

Oviedo, 4. (Pyresa). — Según noticias procedentes de Francia, la empresa que construye el gran aeropuerto Roissy-París, se ha interesado por el aerotrén español creado por Alejandro Goicoechea y cuyo prototipo se ha realizado en los talleres de la empresa francesa Brissonneau, de La Rochelle, financiado por un grupo económico asturiano.

Según esas mismas noticias, el tren español competirá en una especie de final para la adjudicación con el tren norteamericano de Westinghouse. Parece ser que el aerotrén español tiene bastantes posibilidades de lograr esta instalación para solucionar el problema del traslado de los viajeros al aeropuerto parisino, agravado por el gran tráfico de la capital francesa.

CORTES ESPAÑOLAS

REUNION DE LA COMISION DE COMPETENCIA LEGISLATIVA

PARA CONOCER DE UN DECRETO-LEY

Madrid, 4. (Pyresa). — A primera hora de la tarde de hoy se ha reunido la Comisión de Competencia Legislativa de las Cortes Españolas que preside don Alejandro Rodríguez de Valcárcel.

Esta Comisión, prevista en el artículo 12 de la Ley Constitutiva de las Cortes, está formada además de por el Presidente del alto organismo legislativo, por los siguientes Procuradores: Don Licinio de la Fuente, como Ministro designado por el Gobierno; Don Miguel Orti Bordas, como Consejero Nacional; don Blas Pérez González, como Procurador en Cortes con título de letrado; Don Joaquín Bau Presidente del Consejo de Estado; y, Don Francisco Ruíz Jarabo, Presidente del Tribunal Supremo de Justicia.

Aunque no se ha facilitado nota sobre lo tratado por esta Comisión, se tiene entendido que el motivo obedece al conocimiento de un decreto Ley, ya que es una de las atribuciones que señala la Ley constitutiva de las Cortes a esta Comisión.

REUNION DE PONENCIA

Madrid, feb. 4. (Cifra). — La ponencia de la Comisión de Presupuestos, que ha de realizar el informe sobre las enmiendas presentadas a la disposición final primera de la Ley General de Educación y de financiamiento de la reforma educativa, celebró esta tarde, en el Palacio de las Cortes, su reunión constitutiva, con asistencia del Presidente de dicha Comisión, Don José García Hernández.

En esta reunión fue fijado el programa de trabajo para el estudio de las numerosos enmiendas presentadas al referido proyecto.

Próximamente será convocada la ponencia de la Comisión de Hacienda, que ha de examinar las enmiendas presentadas a las conclusiones adicionales segunda y tercera del mismo proyecto. Una vez sea concluído este informe, el proyecto general de Educación podrá ser debatido en las Comisiones de Educación, presupuestos y Hacienda, comenzando el examen por la primera de ellas.

Según se tiene entendido, estos debates darán comienzo en la segunda quincena del presente mes.

«MENSAJE DE ESPAÑA»

140 PREMIOS OTORGADOS A EMIGRANTES ESPAÑOLES

OYENTES DEL PROGRAMA QUE LES DEDICA RADIO NACIONAL DE ESPAÑA

Madrid, febrero, 4. (Cifra). — Un total de ciento cuarenta premios han sido otorgados en el sorteo que se ha realizado este mediodía en Radio Nacional de España entre los miles de cuestionarios recibidos para la encuesta "Mensaje de España", llevada a cabo en los últimos dos meses, entre los emigrantes españoles residentes en Europa.

El programa "Mensaje de España" tiene una duración de nueve horas diarias; su contenido es eminentemente musical e informativo y en él tiene especial relieve la información nacional así como cuanto de interés ocurre en el mundo. Otra de las importantes vertientes de este espacio es la de poner en contacto a los oyentes con sus familiares y facilitarles orientación sobre los problemas que de tipo laboral puedan planteárseles.

Los premios que se han otorgado son para testimoniar a los oyentes la gratitud de Radio Nacional de España por haber colaborado en la encuesta que se ha realizado para tener una orientación que ayude a perfeccionar el programa con el fin de acercar a España a todos los emigrantes residentes en Europa y al mismo tiempo acercarles a ellos a su patria.

En total se han sorteado cien bibliotecas básicas Salvat de la colección de libros RTV, veinte colecciones de discos del Teatro Lírico español, editados por el Servicio Exterior de Radio Nacional y Televisión Española, y veinte colecciones de diapositivas en color.

El acto del sorteo ha estado presidido por el Subdirector de la Red de Emisoras de Radio Nacional, el Director Administrativo y el Jefe de Programas de la Red.

La lista de los agraciados será publicada por el diario "La Región" que ha colaborado, en su edición para Europa, en la difusión de las encuestas.

EL TIEMPO

EMPEORA Y BAJA LA TEMPERATURA

MADRID, 4. (Servicio especial de Pyresa).—*Los mapas del tiempo previstos para mañana al mediodía, dan ya el frente frío, que iniciará su entrada esta noche, pasada la península, en el Mediterráneo. Los vientos, detrás del frente, soplarán fuertes del Oeste, especialmente en el tercio septentrional de la península, donde serán duros. Hay una borrasca profunda en el sur de Inglaterra y el anticiclón de las Azores queda al oeste de este archipiélago. El tiempo para mañana, con esta situación debe ser de cielo cubierto con chubascos de lluvia moderados o fuertes, en Galicia, Cantábrico, norte del Duero, Ebro y Cataluña, con nevadas en los Pirineos, cordillera ibérica y sistema central, y vientos fuertes o duros de componente Oeste, excepto en el Ebro, donde soplarán del noroeste. En el resto de la cuenca del Duero y Ebro, la nubosidad será abundante, con chubascos intermitentes. En la mitad meridional de la península, nubosidad variable, con chubascos dispersos de intensidad débil. El empeoramiento del tiempo, como vemos, alcanzará a toda la península y Baleares y únicamente en Canarias mantendrá cielos despejados o poco nubosos, aunque a última hora también experimentará un empeoramiento. Las temperaturas iniciarán un descenso acusado.*

TEMPERATURAS EXTREMAS EUROPEAS

	Mínima	Máxima		Mínima	Máxima
Oslo	—13	—3	Lisboa	9	14
Estocolmo	—8	—7	Berlín	3	5
Helsinki	—7	—3	Hamburgo	4	5
Londres	2	8	Frankfurt	2	5
Manchester	1	5	Munich	2	8
Birmingham	1	8	Bonn	1	7
Amsterdam	1	2	Viena	2	7
Copenhague	0	1	Milán	0	7
Berna	3	11	Roma	5	15
París	5	10	Palma de Mallorca	4	14
Marsella	9	15			

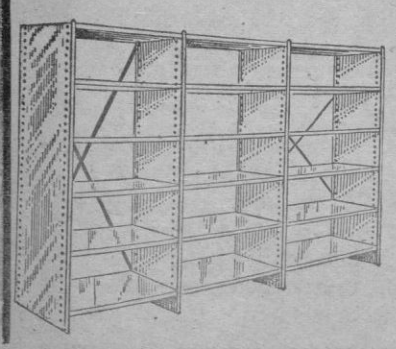

ESTANTERIAS METALICAS

DE TODAS CLASES, MEDIDAS Y PRECIOS

¡Consúltenos!

Distribuidor:

Representaciones BAGUR

Antonio Ribas, 11 — Teléfono: 21 26 71

Palma de Mallorca

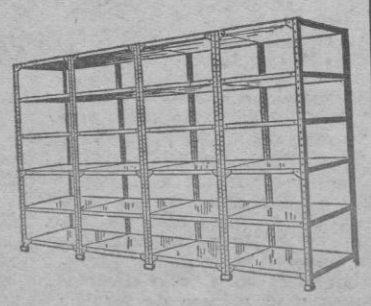

M.C.D. 2022

LA HUELGA EN LAS CUENCAS MINERAS SE ACABO AYER

EN SEVILLA SIGUEN RECLUIDOS EN UNA IGLESIA 13 OBREROS

Oviedo, 4. (Pyresa).— De la huelga en las cuencas mineras asturianas solamente queda en la tarde de hoy una ligera secuela: 17 trabajadores quedan únicamente en paro. Nueve de ellos pertenecen a la plantilla del pozo «Santa Eulalia», situado en Langreo; y otros ocho al de «Tres Amigos», pozo situado en la cuenca de Mieres. Por lo tanto, en el día de hoy, de un total de más de 21 000 productores, solamente han faltado voluntariamente a sus puestos de trabajo, 92.

RECLUSION VOLUNTARIA

Sevilla, 4. (Pyresa). — Durante todo el día de hoy han permanecido recluídos en el templo del Divino Salvador de esta siudad los trece obreros despedidos de la factoría sevillana de «Astilleros Españoles, S. A.», que han cumplido ya sus veinticuatro horas de encierro voluntario.

Hasta el referido templo acudieron durante la mañana y tarde de hoy grupos de compañeros de la factoria que les informaron de las gestiones que se están haciendo cerca de la dirección de la empresa para que esta vuelva a readmitirlos en el trabajo.

Los trece obreros, a los que acompañan algunos familiares, se disponen a pasar de nuevo la noche en las dependencias parroquiales, donde han recibido alimentos, mantas y prendas de abrigo.

Por otra parte, la normalidad es total en los astilleros sevillanos donde ha desarrollado a plenitud su jornada laboral toda la plantilla sin que se registrase ningún incidente.

DESPIDOS EN MATESA

Pamplona, 4. (Cifra).— Veintiún trabajadores van a ser despedidos de Matesa en las mismas condiciones que ya lo fueron otros doscientos cuarenta y cinco, según informan hoy fuentes competentes.

Al ser despedidos, los obreros recibirán una indemnización de veinticinco días de salario, otros veinticinco días por cada año de antiguedad en la empresa, diez mil pesetas por la esposa y cinco mil por cada hijo menor de 18 años y por cada persona que viva a su cargo.

La medida, al parecer obedece a una nueva reestructuración implantada en la empresa ya que ahora, por fabricar sólo dos tipos de telares, se ha visto obligada a reducir la plantilla.

El acto de conciliación de la empresa y los trabajadores se celebrará mañana en la Casa Sindical.

ROMA

LA TELEVISION ITALIANA, VICTIMA DE LA TENSION ENTRE MODERADOS Y TENDENCIOSOS

Roma, 4. (Del corresponsal interino de Pyresa, Alejandro Pistolesi). — Todos se han dado cuenta desde hace algún tiempo que en los ambientes de la Televisión italiana se vienen acentuando las tensiones entre los sectores moderados, que han hecho de este servicio uno de los mejores del mundo en su género, tanto en el plano técnico como en el informativo, y los sectores extremistas, radicalizantes, facciosos, que en nombre de una muy mal entendida "democracia", pretenden imponer interpretaciones tendenciosas y demagógicas en torno a los hechos más recientes de la vida pública italiana. El contraste, la rivalidad y los choques más frecuentes entre estas dos tendencias los pagan los telespectadores con unos altos y bajos realmente deplorables en la información que les ofrece la pequeña pantalla.

El último caso, que promete ser muy clamoroso, envuelve nada menos que la persona del Vice-presidente de la Radio-Televisión italiana, Italo De Feo, que, a raíz de las protestas publicadas por un diario liberal contra un programa que presentaba en clave muy de magógica temas de gran actualidad nacional, envió a dicho diario una carta sumándose a la protesta y revelando a la opinión pública italiana un hecho aparentemente increíble, o sea que por efecto de las actuales luchas intestinas en la televisión italiana, y gracias a la confusión ideológica que lleva consigo la presencia en su seno de tendencias radicalmente opuestas, puede suceder que un Vice-presidente, encargado por el Consejo de Administración de vigilar los programas, asista desde su casa a un reportaje que no fue sometido a su control.

Italo De Feo, que denunció además que las contestaciones de algunos entrevistados habían sido cortadas y modificadas con el fin de ajustarlas mejor al espíritu tendencioso de dicho reportaje, acaba la carta con una frase que centra perfectamente el problema: "Los reprimidos que quieren transformar nuestro país en un nuevo Vietnam, en una Checoslovaquia o quizás en una Italia nazista, tienen que tener según parece los derechos, ¿y a los ciudadanos que respetan las leyes, qué derechos van a quedarles...?".

UN CODIGO «FASCISTA»

El lector comprenderá mejor la gravedad de todo el asunto si añadimos ahora que dicho reportaje pretendía demostrar que el código penal italiano es un código «fascista», porque permite que se castiguen las violencias cometidas durante las huelgas del pasado «otoño caliente sindical». Sobre este tema, como ya se sabe, los comunistas y algunos sectores izquierdistas a su completo servicio, están montando el drama de una pretendida represión que según ellos ha organizado el Gobierno, para «castigar», de acuerdo con los industriales, a los revoltosos de los meses pasados.

El Vice-presidente de la Televisión italiana se pregunta en la carta publicada por "Il Tempo" si ha de ser lícito, hoy como ayer, "reprimir la violencia ejercida mediante los insultos, las palizas y la destrucción de bienes ajenos, o sea, si los jueces han de aplicar, sí o no, los artículos del Código que castigan como delitos estas formas nada civiles de lucha..."

Más adelante, el Vice-presidente añade que es deplorable que el reportaje en cuestión silenciara "la necesidad que tiene cualquier Estado de defenderse del crimen, aunque se disfrace con razones políticas".

Contra las múltiples iniciativas que en los sectores extremistas dentro y fuera de la televisión italiana se están tomando para condenar la valiente intervención y protesta pública del Vicepresidente De Feo, es muy interesante ver que hoy se alza un órgano absolutamente insospechable, es decir, el semanario radical izquierdista «Il Mondo», muy autorizado en los ambientes intelectuales democráticos y antifascistas, que atribuye la innegable facciosidad del reportaje a «la demagogia que corroe a Italia». El Vicepresidente Italo De Feo, pues, no estará solo cuando esta noche se discuta el caso en la sesión del Comité Directivo de la televisión italiana convocado con carácter de urgencia.

CHARLES MANSON NEGO HABER PARTICIPADO EN EL ASESINATO DE LA FAMILIA LABIANCA

Los Angeles, California, 4. (Efe). — Charles Manson negó ayer, en un documento legal, ser responsable de los crímenes del matrimonio Labianca de los que también se le acusa.

El documento en que Manson se declara "no responsable" de los asesinatos del matrimonio Labianca, es un escrito en contestación a una demanda por dos millones de dólares que los dos hijos de un matrimonio anterior de la señora Labianca plantearon a Manson y a los cinco miembros de su "familia" de "hippies", acusados de los asesinatos.

LONDRES

EL GOBIERNO BRITANICO ACUSADO DE INTERVENIR ILEGALMENTE LOS TELEFONOS DE CIERTAS EMBAJADAS

Londres, 4. (Efe).— El Gobierno interviene los teléfonos de ciertas Embajadas y existen pruebas de que la información así obtenida puede ser utilizada con fines absolutamente ajenos a la seguridad del Estado, según ha sido revelado por el Presidente de una asociación a la que pertenecen 25 diputados.

Las acusaciones que formuló anoche G. K. Young, Presidente de la Asociación para la Libertad Individual son consideradas de suma gravedad en los medios informativos extranjeros, entre los que llama poderosamente la atención la ausencia de explicaciones oficiales o, en su lugar, de un desmentido.

Después de anunciar desde la Cámara de los Comunes la formación de un grupo parlamentario en el seno de la asociación, Young dijo que ésta tiene pruebas de que están siendo interceptados mensajes a las Embajadas sobre acuerdos comerciales, para luego ser puestos a disposición del Board of Trade, Ministerio de Comercio. "No me parece que estos procedimientos puedan ser identificados con la seguridad del Estado", añadió.

A continuación Young explicó que las autoridades pueden interceptar mensajes por carta, télex o teléfono siempre que obre en su poder un mandamiento del Home Office, Ministerio del Interior.

Tanto el M. I. H15, siglas bajo las que se ocultan los servicios secretos británicos como Scotland Yard, policía, obtiene sin dificultad alguna el correspondiente mandamiento bien por razones de contra un supuesto delincuente seguridad o para obtener pruebas. Para G. K. Young y los miembros de la asociación constituye un abuso injustificable el uso de información de carácter comercial conseguida después de invocar las necesidades de la Seguridad del Estado.

Con objeto de destacar todavía más la interferencia estatal en la vida de los individuos, Young afirmó tener pruebas de que los datos en manos de los recaudadores de impuestos han sido puestos a disposición de otros departamentos gubernamentales.

Por su parte, Lord Lambton, Presidente honorario de la Asociación, estima urgente definir en este país los derechos del individuo, pues existen leyes bien concebidas en sí mismas que luego en su conjunto dan al Estado un poder desmesurado. En este sentido citó el censo en preparación para 1971, que exige de los ciudadanos detalles de su trabajo de sus hijos, su matrimonio o sus divorcios.

La asociación para la libertad individual cuenta con unos 4.000 miembros, incluidos 25 diputados. Ahora se propone ampliar su grupo parlamentario con diputados de todos los partidos, bajo la inspiración de Sir Frederic Bennet, conservador por Torquay.

ROMA

La familia de Mussolini intenta recuperar las condecoraciones del Duce

Roma, 4. (Pyresa). — La familia Mussolini continúa en sus acciones jurídicas para reivindicar el buen nombre de Benito Mussolini. Ahora ha conseguido llevar a los tribunales al Ministerio del Tesoro en un intento de recuperar las condecoraciones del Duce que custodia este Departamento del Gobierno italiano.

"Tenemos un derecho hereditario sobre los objetos personales de mi padre que tienen un valor moral y afectivo para la familia", ha dicho Romano Mussolini para justificar la acción jurídica llevada a cabo contra el Ministerio italiano.

Como se sabe, hace algún tiempo la viuda de Benito Mussolini gestionó del Gobierno una pensión oficial.

UTRECHT (HOLANDA)

Los Obispos holandeses aprecian la oferta del Papa para hablar de la cuestión del sacerdocio en Holanda

Utrecht (Holanda), 4. (Efe). — «Los Obispos de Holanda aprecian la oferta de Su Santidad el Papa para hablar con él de la cuestión del sacerdocio en Holanda. Esperan que este diálogo tendrá buenos resultados».

Este es el corto comunicado publicado a horas avanzadas de la pasada noche por la Secretaría del Episcopado Holandés, después de las insistentes llamadas telefónicas de la prensa internacional durante todo el día de ayer que pedían reacciones de la jerarquía holandesa a la carta de Pablo Sexto al Cardenal Villot.

Durante todo el día el Secretariado del Episcopado holandés mantuvo el más completo silencio sobre cuáles serían las reacciones de los Obispos holandeses después de que el Santo Padre afirmase que se mantendría la ley presente sobre el celibato eclesiástico.

Se sabe, por otra parte, que el Cardenal Alfrink, Arzobispo de Utrecht y Primado de la Iglesia Católica de Holanda, se desplazará en breve a Roma para entrevistarse con el Santo Padre.

Los jóvenes sacerdotes «progresistas» que apoyan la abolición del celibato eclesiástico obligatorio, no han reaccionado aun sobre los propósitos contenidos en la carta de Pablo Sexto al Cardenal Villot.

IBIZA

Otro de los evadidos de la cárcel, detenido ayer por la Guardia Civil

Sólo falta dar con el paradero del súbdito holandés

Otro de los tres presos evadidos en la mañana del martes de la cárcel de Ibiza, fue descubierto y detenido ayer por la mañana por fuerzas de la Guardia Civil. Se trata de Miguel Rodríguez Mingorance, de 43 años de edad, quien, como decíamos en nuestra anterior información, se le acusa de diversos robos y hurtos.

Queda por descubrir el paradero del súbdito holandés Robert Geesink, de 27 años de edad, que no tardará mucho en ser hallado ya que tanto la Policía como la Guardia Civil prosiguen el cuidadoso rastreo, que sin prisas pero sin pausa iniciaron en el momento en que tuvieron conocimiento de la fuga. La isla está siendo controlada palmo a palmo y tomadas las debidas precauciones, es prácticamente imposible abandonarla subrepticiamente.

Se deja abierto, pues, un compás de espera que no se alargará por muchas horas para terminar con este suceso que a producido en la isla hermana el natural revuelo.

HA MUERTO EL MAQUINISTA DEL CORREO DE GLASGOW

Nanttwich (Inglaterra), 4 (Efe). Jack Mills, maquinista del tren correo de Glasgow, cuando el convoy fue asaltado por unos atracadores, en las proximidades de Aylesbury, unos 80 kilómetros de Londres, ha fallecido hoy en esta ciudad del Condado de Cheshire.

Había sido hospitalizado hace seis semanas, consecuencia de las complicaciones producidas por la gripe y su estado de salud. Uno de sus compañeros, cuando describió su situación, después del atraco, dijo que Mills era un «hombre roto». Sufrió heridas en la cabeza, quedando inútil para el trabajo, en el asalto del tren.

Lens (Francia)

15 MUERTOS Y 17 HERIDOS EN UN INCENDIO

LENS. (Francia).— Quince hombres han muerto y otros 17 sufren heridas en el incendio que se produjo después de la explosión de gas ocurrida en una mina de carbón de Lens. El accidente ocurrió a las seis de la mañana cuando los mineros estaban explorando una veta de carbón, a seiscientos metros de profundidad.

LORIENT. (Francia). — Un avión "neptuno" de la Armada francesa se ha estrellado esta mañana poco después de haber despegado de un aeropuerto próximo a la ciudad de Lorient (Francia). Se han rescatado siete cadáveres entre los restos del aparato que llevaba doce ocupantes. Todos los cuales resultaron muertos.

HAMBURGO. (R. F. Alemana). Tres niños de 3, 10 y 14 años de edad, hijos de un matrimonio portugués que trabaja en Hamburgo, murieron carbonizados anoche en el interior de la barraca-vivienda habitada por la familia. Otros tres hijos pudieron salvarse del incendio.

Supone la Policía que el fuego se produjo por una instalación eléctrica de la cocina o de una estufa en deficientes condiciones. Las llamas se extendieron rápidamente y ocasionaron la muerte a los tres niños.

PESAME DEL PAPA

BUENOS AIRES, 4. (Efe).— El Papa ha enviado al Arzobispo de Buenos Aires, Cardenal Caggiano, un mensaje de condolencia por el accidente ferroviario ocurido el domingo último.

El mensaje difundido ayer tarde por la Curia metropolitana, dice: "Profundamente afligido noticia gravísimo desastre ferroviario cercanías Buenos Aires encomendamos Señor misericordioso almas queridos hijos trágicamente muertos e invocamos sobre familias enlutadas, cuyo dolor compartimos y heridos, divina asistencia a fin de que sus sufrimientos se vean aliviados con esperanza cristiana y con la Bendición Apostólica que de corazón otorgamos. Pablo Sexto, Papa".

FALLECIO EN BARAJAS EN EL MOMENTO DE EMBARCAR RUMBO A MALLORCA

UN SUBDITO SUECO ENFERMO, QUE VIAJABA EN COMPAÑIA DE SU ESPOSA

Hallándose en el Aeropuerto de Barajas el súbdito sueco Helander Svenadols, domiciliado en Estocolmo, en compañía de su esposa y dispuesto a embarcar rumbo a Mallorca, para disfrutar en nuestra ciudad de unos días de descanso, se sintió repentinamente indispuesto. Advertido el hecho, acudieron en su auxilio diversas personas y el médico de servicio en Barajas. El enfermo manifestó que se hallaba sometido a tratamiento por consecuencia de una dolencia de tipo cardíaco y rechazó no solo la asistencia del médico español, sino también el ser trasladado al botiquín, insistiendo en quedarse en el vestíbulo de salidas nacionales, donde se encontraba, y alegar que bastaba con tomar una medicina que llevaba en el bolsillo. Así lo hizo y poco después volvió a sufrir un colapso, siendo entonces trasladado al botiquín, pero entonces ya ingresó cadáver.

SEPTIMO ANIVERSARIO DEL FALLECIMIENTO DE

✝ *Doña Catalina Sastre Tous*

Acaecido el 6 de febrero de 1963, a la edad de 78 años, en Palma, habiendo recibido los Santos Sacramentos y la Bendición Apostólica

E. P. D.

Su afligido esposo, hijos, y demás familiares, al recordar a sus amistades tan sensible pérdida, les ruegan la tengan presente en sus oraciones y se sirvan asistir a la misa que en sufragio de su alma se celebrará mañana viernes, día 6, a las ocho de la noche, en la parroquia de la Encarnación, por todo lo cual les quedarán muy agradecidos

M.C.D. 2022

LOS CASINOS EN ESPAÑA

«ESTOY CONVENCIDO QUE CINCO O SEIS EN DIFERENTES REGIONES PODRIAN SIGNIFICAR UN CLARO INGRESO PARA EL PAIS»

INTERESANTES DECLARACIONES DEL MINISTRO DE INFORMACION Y TURISMO A «LA QUOTIDIENNE»

PARIS, 4.— (Del corresponsal de Pyresa, Manuel de Agustín).— El problema turístico es uno de los expedientes más actuales de la vida social francesa, precisamente en estos días de vacaciones escolares, que coinciden con el período preparatorio de la temporada veraniega, y en la cual este Gobierno, como los anteriores, luchará por equilibrar la balanza de pagos, atendiendo la aportación en dinero de los visitantes extranjeros como lo merece esta considerable fuente de riquezas descubierta por la facilidad de comunicaciones. Y el asunto es importante puesto que mientras en España, para citar un punto de referencia, el turismo aumentó en un 1.475 por ciento durante los últimos diez años, en Francia tuvieron que conformarse con un 128 por ciento. Y si consideramos, que el término medio del gasto llevado a cabo por cada visitante, es de 1.120 francos en España y solo de 870 en Francia, veremos que este país, con relación al nuestro desperdicia una verdadera fuente de riquezas. Así, no debe extrañar, que sus responsables copien, en lo posible, la fórmula española y que las opiniones de nuestros gobernantes tengan, en la materia, un valor particular.

Respondiendo a este interés indiscutible, una de las principales agencias de información económica, ha publicado en su número extraordinario "La Quotidienne", unas declaraciones del señor Sánchez Bella Ministro de Información y Turismo de donde se subrayan aspectos fundamentales para la política de desarrollo que nuestro Gobierno piensa practicar:

"Ofrecemos al visitante extranjero, variedad y calidad y propondremos al exterior nuevas facetas turísticas polarizadas... en la promoción de Congresos y exposiciones... nuevas fórmulas de turismo cultural ...con centros de montaña y de espeleología... el sentido de la calidad lo da el elevado grado de eficacia de nuestras instalaciones hoteleras y extrahoteleras..." aclara el señor Sánchez Bella, "como el grado de la formación técnica y profesional de la población activa empleada...".

CASINOS EN ESPAÑA

Nuestro Ministro responde a la pregunta sobre la eventualidad de autorizar la apertura de casinos de juego y dice:

"Estoy convencido que cinco o seis casinos en diferentes regiones podrían significar un claro ingreso para el país e impediría la salida de muchas pesetas que los españoles dejan en salas de juego extranjeras pero... si el Gobierno decide autorizar estas aperturas, aunque sea en un plan limitado, la circunstancia daría lugar antes a una campaña de promoción destinada a obtener el mejor rendimiento posible en el aspecto turístico".

Las declaraciones son pródigas en cifras y balances y también en opiniones puesto que hablan de lo que aportó esta corriente comercial y de lo que representa esta industria, hasta el punto de cifrar en 1.300 millones de dólares lo que ha dado a nuestra tesorería la afluencia de visitantes y cuando le interrogaron sobre el "temor que España pueda tener a una competencia que naciera por parte de otro país Mediterráneo, el señor Sánchez Bella con amplio criterio replicó:

"Nuestra promoción turística sirve de estimulante para muchos extranjeros... recíprocamente la apertura de otros países al turismo, desarrolla indirectamente el deseo de visitar el nuestro... y por último, esta es una prueba más de nuestra aportación a la cooperación internacional, en pleno acuerdo con nuestras posibilidades y nuestra constante tradición histórica".

Semejantes palabras han merecido un atento examen, porque dichas por el hombre que hoy dirige una de las empresas mejor orientadas de Europa, reunen cualidades técnicas, comerciales financieras y políticas centradas en un resultado bienechor para propios y ajenos y tantas condiciones reunidas no son corrientes.

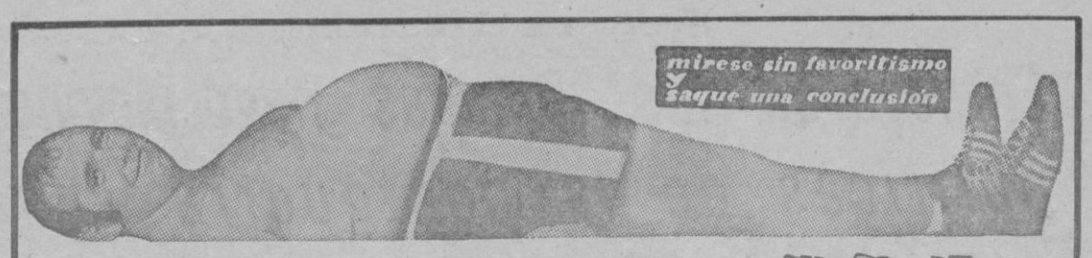

Este nuevo y extraordinario descubrimiento hace desaparecer los centimetros superfluos más rapidamente que cualquier otro método. Es el Silhouette Reduction Therapy. El S. R. T. es un método asombroso que da unos resultados increibles, pero seguros al 100%. Es el exito mas grande de los Estados Unidos.

... El precio de abono ... menos caro que su diario paquete de cigarrillos.

... PERO ATENCION ... como el tratamiento es individual, el numero de socios es forzosamente limitado.

Atlas Bradford

Avda. General Primo de Rivera, 121 Pral Edificio Renault

Abierto de 9 a 9 noche. Sabados cerrado

BONN

LA MITAD DE LOS PROFESORES DE LAS UNIVERSIDADES LIBRES, DISPUESTOS A ABANDONAR SUS CATEDRAS

A CONSECUENCIA DE LOS DISTURBIOS ESTUDIANTILES

Bonn, 4. (Pyresa). — La mitad de los profesores de las Universidades libres alemanas están dispuestos a abandonar sus cátedras como consecuencia de los disturbios estudiantiles que se producen en ellas desde hace algún tiempo. Esta es una conclusión a que se ha llegado en una encuesta realizada por la emisora "Sudwestfunk" (Radio Sur-Oeste), con sede en Francfort.

Según esta encuesta, el 47 por ciento de los profesores, el 12 por ciento de los catedráticos y el 17 por ciento de los auxiliares de cátedra de los citados centros académicos se inclinan por erradicar de las Universidades los conflictos juveniles de signo político, al menos, encauzarlos para que no se interfieran en la vida académica.

El porcentaje de profesores "dosconformes" es aún más elevado —un 54 por ciento— en las Facultades en que se siguen estudios de psicología y demás ciencias del espíritu, Facultades en que se han desarrollado con más crudeza estos motines estudiantiles. En alguna Facultad el porcentaje crece hasta un sesenta y dos por ciento.

En las Facultades de ciencia y medicina la proporción se eleva a 45 por ciento.

Junto a esta estadística, se ha realizado otra sobre estudiantes. Una tercera parte de los alumnos de las Universidades libres alemanas ha reconocido que la situación de inquietud en los respectivos centros ha causado serios perjuicios a la marcha de sus estudios.

Por otra parte, el 84 por ciento de los catedráticos de las Facultades de Letras, y el 68 por ciento de las de Ciencias y Medicina, opian con excepticismo que los centros, tal y como se encuentran ahora, no pueden contribuir a la formación de sus alumnos. Los auxiliares de cátedra, en una proporción del 57 por ciento, parecen mostrarse más optimistas. Solo el treinta y seis por ciento de los estudiantes se muestra partidario de la actual organización de las Facultades actuales.

Una cuestión de interés para medir la situación actual de estas Universidades es la respuesta a la cuestión de dependencia o independencia de Estado de estos centros. Solamente un 16 por ciento de los profesores de letras, y un 58 por ciento de las de ciencias, desean aún una mayor autonomía. Un 68 por ciento de los profesores de letras, y el 22 por ciento de los de ciencias y medicina se inclinan por una mayor dependencia del Estado.

CAMPAÑA CONTRA EL HAMBRE

Ayudemos a los pueblos subdesarrollados a levantarse por sí mismos.

India. El 80% de la población india no gana 1 rupia diaria, unas 10 ptas. Un kilo de arroz cuesta 20 ptas., 1 kg. de azúcar 30 ptas., una taza de té, 2'50 ptas.

Ayuno voluntario, viernes 6 de febrero.

Cuestación, 8 de febrero, domingo.

ORIENTE MEDIO

LA CARTA DE KOSSYGUIN A NIXON NO CONTIENE NINGUNA AMENAZA

PUEDE SER TOMADA, EN CAMBIO, COMO BASE PARA PROPONER A MOSCU EL TOTAL EMBARGO DE ARMAS AL ORIENTE MEDIO

NUEVA YORK, 4. (Del corresponsal de Pyresa, Guy Bueno).— Contrariamente a las primeras y algo alarmantes noticias, la carta —de dos páginas— envida por Kosyguin a Nixon no contiene una amenaza explicita de acelerar el envio de armas soviéticas a la República Arabe Unida en respuesta a la posible entrega de aviones "Phantom" a Israel. Lo que sí contiene este mensaje es una alusión a que semejante decisión podría ser tomada, a instar al Presidente Nixon a ejercer presión sobre Tel Aviv para que reduzca su ofensiva aérea contra Egipto y recomendarle la cancelación de todo nuevo envío de armas a Israel.

Todo indica que Washington entiende contestar a esta última carta de Kosyguin recurriendo una vez más a estratagema empleado por el Presidente Kennedy al responder a Khruschev en pleada por el Presidente Kennebana, es decir, limitando la contestación a aquellos párrafos que podrían convertirse en útil base de negociación. En la crisis cubana, esta actitud condujo al acuerdo que permitió la retirada de los misiles soviéticos a cambio de una garantía de no-invasión americana. Esta vez, el hecho de que Kosyguin sugiere que la URSS respondería posiblemente con el envío de nuevas armas a Egipto a la llegada de nuevo material americano a Israel, permitirá al Presidente Nixon replantear una vez más, en contrapropuesta, la oportunidad de concertar un embargo sobre todo el envío de material de guerra al Medio Oriente, rechazado hasta la fecha por Moscú.

Se especula con que la URSS tal vez sea ahora más propicia a aceptar semejante medida a la luz de la iniciativa tomada por el Gobierno francés de convertirse a su vez en abastecedor de armas al Medio Oriente con el acuerdo alcanzado con Libia, decisión con la que ha destruido prácticamente el monopolio que hasta la fecha tenía la Unión Soviética en el mercado de armamentos árabe. Se opina que esta iniciativa francesa esté posiblemente produciendo una reconsideración de la política soviética, por la que Moscú sería más accesible ahora a aceptar las propuestas hechas por Washington. Amén de estas consideraciones, también se ha tomado buena nota del hecho que confirman por igual fuentes occidentales y orientales, de que la Unión Soviética parece estar firmemente decidida a no facilitar los aviones supermodernos Mig-23 y Sukhoi-9, así como las nuevas baterías de cohetes anti-aéreos supersofisticados solicitados por Nasser durante su reciente visita secreta a Moscú.

LA URSS NECESITA SUS ARMAS

Si en parte se atribuye esta determinación al temor soviético de que la guerra israelo-árabe pueda escalar hasta el punto de provocar un grave peligro para la paz del mundo, por lo que sería reacia a facilitar las armas que podrían conducir a semejante intensificción de las hostilidades, también se cree poder atribuir la actitud actual de los líderes soviéticos a las tres siguientes y no menos importantes consideraciones:

1.) Que la URSS no dispone de Migs-23 y otro armamento sofisticado en número suficiente como para poder abastecer a otros ejércitos que el propio (cabe señalar que incluso la industria aeronáutica militar americana tiene dificultades en satisfacer rápidamente requerimientos extranjeros):

2.) Que las negociaciones chino-soviéticas parecen haber alcanzado un punto muerto y creado por lo tanto una nueva situación de extrema peligrosidad, por lo que, probablemente, Moscú tenga ahora todo interés en conservar todas sus armas ultramodernas para poder hacer frente a un conflicto eventual con China.

3.) Que las negociaciones ruso-norteamericanas en curso sobre un área amplísima de intereses comunes se desarrollan en un clima lo suficientemente propicio como para que Moscú no desee comprometerlas con políticas de aventura en el Medio Oriente o cualquier otro sector.

Queda el hecho de que el problema israelo-árabe está actualmente planteado en términos particularmente ominosos como consecuencia de la decisión tomada hace unos meses por El Cairo e inmediatamente correspondida por Israel de desacatar la directiva del Consejo de Seguridad de respetar el alto el fuego. La "guerra de desgaste" que la RAU quiso imponer a Israel se ha vuelto contra ella con gravísimas consecuencias. En ambientes de la ONU se aventura que la única manera de poner término a esta situación en espera de que algún día se encuentre eventualmente una solución definitiva, sería volver a dirigir un llamamiento a ambas partes para que respeten una vez más el alto el fuego. Se aventura que si por obvias razones ninguna de las cuatro potencias, hoy ocupadas del asunto, puede tomar semejante iniciativa, el llamamiento podría ser útilmente dirigido por uno de los países no miembros permanentes del Consejo de Seguridad, contribuyendo así al afianzamiento de la paz en tan neurálgico sector de la tierra.

MERCADO COMUN

LAS NARANJAS ESPAÑOLAS

Bruselas, 4. (Del corresponsal de Pyresa, Ignacio María Sanuy). — Cada producto agrícola sometido a una Reglamentación de Mercado dentro de la Comunidad Económica Europea, tiene un Comité de gestión al que corresponde velar por la aplicación de las normas comunitarias y al mismo tiempo seguir las alteraciones en el mercado. El martes, en su reunión habitual, el Comité de Gestión para Frutos, que es el competente para todas las cuestiones que se refieren a los agrios, decidió suspender, a partir del próximo día nueve de febrero, la aplicación de la preferencia del 40 por ciento de la tarifa exterior, común a las variedades del segundo grupo de naranjas, compuesto por las navel y similares, preferencia que venía aplicándose para esos tipos de naranjas procedentes de España e Israel. La medida se ha producido al mismo tiempo que la retirada de estas preferencias aguarda en Estrasburgo la decisión de los parlamentarios europeos, los cuales no han abordado este tema en la sesión de esta semana, aunque será incluido en el próximo orden del día. Esto quiere decir que el sistema de preferencias de que gozan las naranjas españolas y las israelíes no se verá afectado, al menos, hasta la próxima reunión del Parlamento Europeo, que tendrá lugar en la segunda semana de marzo, y que, por lo mismo, la decisión de retirar la preferencia, adoptada en Bruselas ante el temor de que el GATT no aprobase el correspondiente «waiver», no podrá ser efectiva hasta dentro de unas semanas. Queda por saber si los stoks de naranja, ya constituídos dentro de las fronteras del Mercado Común, son suficientemente cuantiosos para que las condiciones del mercado no permitan al Comité de Gestión que se ocupa de los agrios, restablecer las preferencias del 40 por ciento para España e Israel. Como se recordará estas ventajas arancelarias se encuentran subordinadas al mantenimiento de unos precios interiores que se fijan para cada campaña.

Lo que ha ocurrido este martes en Bruselas constituye cierto perjuicio para nuestras exportaciones. La verdad es que desde un planteamiento puramente técnico la actitud del Comité de Gestión podía haber sido más dura, llegando incluso a penalizar nuestras naranjas con el pago de tasas compensatorias. La actual reglamentación comunitaria obliga a los países exportadores de naranjas a una disciplina de precios, aunque no hay que olvidar en ningún caso el signo descaradamente proteccionista de esta reglamentación que, como es obvio, tiende a desviar el consumo de frutas dentro del Mercado Común, no sólo para otorgar privilegios excesivvos a las naranjas italianas, lo cual de por sí ya es grave y poco lógico, sino también, y casi diría que sobre todo, para forzar el consumo de otros frutos que tienen mucha menor demanda, pero cuya producción interesa a algunos miembros de la C. E. E.

A la larga, y casi diría que a corto término, la real solución del problema de las naranjas no será una preferencia arancelaria —aunque fuese más generosa y aún en el supuesto de que se consolide, como está previsto en el acuerdo entre España y la C.E.E.— sino en una revisión del reglamento comunitario de agrios que tal y como existe en la actualidad, resulta por muchas razones claramente discriminatorio.

Costará mucho tiempo y muchos esfuerzos conseguir abrir brecha en esta alta muralla que es el Reglamento. Acaso una solución intermedia podría ser que la Comunidad fijase unos precios ajustados a las realidades de la oferta y de la demanda, pero va a ser muy difícil esta batalla. Por el momento hay que consolidar las preferencias en el acuerdo. Y mientras tanto, medir exactamente el perjuicio y tener conciencia cotidiana del problema. No basta decir que los exportadores de naranjas se ganan bien la vida. Hay que asegurar que siga siendo así —y mucho mejor— pero viendo las cosas con más amplia perspectiva.

Yo había perdido la esperanza. Mi silueta era pesada debido a unos centímetros superfluos.

¿Vale la pena hacer un esfuerzo para ser más agradable?

Una visita a BRIGITTE DE BERCY me ha transformado completamente en solo algunos minutos... sí, es así, en algunos minutos solamente he conseguido de nuevo el fino talle y el dinamismo de mis 20 años. ¡La causa 4,5 cms. en el talle, 8 cms. en las caderas, 10 cms. en los muslos... en total yo he perdido 22,5 cms. en 28 minutos! ¿No es maravilloso? ¡Yo no me reconozco!

...el tratamiento... 50 Ptas.

Brigitte de Bercy

Avda. General Primo de Rivera, 35, entlo. Abierto de 9 a 9 noche y sabados de 9 a 2 — 21 78 64

M.C.D. 2022

Ayer, en Varsovia

Empezaron las primeras negociaciones políticas de la postguerra entre Alemania Federal y Polonia

Bonn, 4. (Del corresponsal de Pyresa, Alberto Crespo). — Hoy empiezan en Varsovia las primeras negociaciones políticas germano-polacas de la postguerra. El Secretario de Estado, del Ministerio de Asuntos Exteriores de Bonn, señor Duckwitz, representa los intereses alemanes. De acuerdo con todas las previsiones, las negociaciones serán largas, apretadas, difíciles, lentas, enojosas y quizá, Dios mediante, fructíferas.

Ya es sabido que el Gobierno federal alemán propondrá al de Varsovia, lo mismo que ha propuesto a Moscú y Pankow, la conclusión de un acuerdo de renuncia al empleo de la fuerza, en el que iría implícito el reconocimiento de la frontera Oder-Neisse, principal obstáculo a la normalización de relaciones entre los dos países. Según la tesis del Canciller Willy Brandt un acuerdo de este tipo sancionará «el respeto y el reconocimiento de la frontera occidental de Polonia, hasta su fijación definitiva en un tratado de paz».

Pero, ciertamente, los polacos no quieren esperar tanto tiempo. Les urge el reconocimiento por Bonn de sus límites geográficos actuales y ponen en ello un interés extraordinario. O la República Federal reconoce la línea Oder-Neisse o no hay nada que hablar.

La misión del Secretario de Estado, Duckwitz, no obstante la raíz polaca de su apellido, es muy difícil. De añadidura, el Gobierno de Varsovia no parece dispuesto a aceptar en pago de sus exigencias políticas con tratados económicos y comerciales favorables.

ACUERDO FACTIBLE

Pero ¿bastará el reconocimiento legal de la frontera Oder-Neisse para la normalización de las relaciones germano-polacas?

Aquí se tiene la impresión de que no obstante la exigencia de Varsovia, es posible llegar a un entendimiento de los dos países... antes o después. Como se ignora que el núcleo de la cuestión no es otro que el reconocimiento de la frontera occidental de Polonia, parece que el Gobierno de Bonn está en condiciones de aceptarlo siempre que se haga la salvedad de que el reconocimiento es provisional y que solo adquirirá forma definitiva, según los acuerdos cuatripartitos de Potsdam, en las cláusulas de un Tratado de Paz. A manera de contrapartida de este reconocimiento con las reservas antedichas, Polonia deberá establecer relaciones diplomáticas normales con la República Federal.

Ahora bien, ¿Podrá hacerlo el gobierno de Varsovia?

No conviene olvidar que Polonia es como un asteroide sujeto a las determinaciones, no solo de la URSS sino también de la Alemania Oriental. Pues bien: La República Democrática Alemana se cree con derecho a decidir cuando, como y en qué condiciones sus aliados del bloque comunista han de establecer relaciones con la República Federal. Con la aplicación de una especie de «Doctrina Hallstein» al revés, Pankow pone el veto al entendimiento de sus aliados con la Alemania Occidental, en tanto que Bonn se niegue a reconocer «de jure» el régimen de Ulbricht. Se trata, evidentemente, de una exigencia que no todos los Estados socialistas pueden aceptar. Sobre todo con el ejemplo de la URSS, que sin tener en cuenta los intereses de prestigio de la Alemania comunista, estableció relaciones diplomáticas con la República Federal en 1955.

Cabe pensar, por lo tanto, que si el Secretario de Estado Duckwitz le ofrece a Polonia el reconocimiento de la línea Oder-Neisse, a cambio de las relaciones diplomáticas con Bonn, el gobierno de Varsovia aceptará la oferta, a pesar de la opinión adversa de Pankow. Si hay algo claro es que la Alemania de Ulbricht no desea en absoluto un entendimiento de Polonia con la República Federal. Pero, en todo caso, el peso de Pankow en el bloque socialista podía retrasar la conclusión de un acuerdo germano-polaco, aunque de ninguna manera impedirlo. La URSS puede exigir e imponer el «monolitismo» de sus satélites. Pankow, no.

AVIONES DE LA RAU ATACARON POSICIONES ISRAELIES

Tel Aviv, 4. (Efe-Reuter). — Dos aviones de la RAU tipo «Sukhoi 7» de fabricación soviética, atacaron esta mañana posiciones israelíes próximas al canal de Suez, según informa un portavoz militar judío.

El ataque tuvo lugar sobre posiciones al sur de Lagos Amargos y no hubo víctimas ni daños, según la misma fuente.

SOLO SERAN CIUDADANOS DE ISRAEL LOS DE RELIGION JUDIA

Jerusalén, 4. (Efe-Upi). — El Gobierno israelí ha aprobado un proyecto de legislación haciendo la ley rabínica la base para determinación de quien es judío, virtualmente dando fin a la crisis política suscitada por una decisión en contra del Tribunal Supremo.

La legislación —dos enmiendas a la «Ley de Retorno», que concede a todos los judíos el derecho de registrarse como ciudadanos de Israel, determina que Israel solo registrará como judíos a las personas nacidas de madre judía que no abracen otra fe y a las personas que se conviertan al judaísmo.

Las esposas no judías, hijos y nietos, tendrán los mismos derechos bajo la «Ley de retorno» a los judíos inmigrados.

EX-REINA DE BELLEZA EN UN CONVENTO

COMO MONJA DE CLAUSURA

Oviedo, 4. (Pyresa).— El próximo domingo profesará como monja de clausura en un convento de Olmedo, María del Carmen Herrero, que en el año 1968 fue Reina de Asturias en el día de la Fiesta de América, de Oviedo. La ex-reina de las fiestas ovetenses ingresó en el convento de clausura durante el verano pasado.

151 ESTUDIANTES DENUNCIADOS POR OCUPACION DE LA UNIVERSIDAD CATOLICA DE MILAN

Milán, 4. (Efe). — Ciento cincuenta y un estudiantes en su mayoría pertenecientes al Movimiento estudiantil de extrema izquierda, han sido denunciados ante los Tribunales por la ocupación de la Universidad Católica de Milán, que fue desalojado esta noche por la policía.

Las fuerzas del orden intervinieron a petición del Rector, Giuseppe Lazzati, para expulsar a los ciento cincuenta y un estudiantes que se habían introducido en el edificio universitario durante una reunión del Consejo académico y se habían encerrado en una de las aulas. Los agentes después de identificarlos han denunciado a los estudiantes por "ocupación arbitraria de edificio público".

ESTUDIANTES OCUPAN HOSPITAL ARGENTINO

Córdoba, 4. (Efe). — Seiscientos estudiantes que formaban parte del grupo que ha ocupado el Hospital de Clínicas de esta ciudad lo han abandonado antes de medianoche, sin esperar a que transcurriera el plazo señalado por las autoridades para proceder contra los que se resistiesen a salir.

Sin embargo, dentro del hospital quedan aún otros doscientos aproximadamente, que mantienen junto a ellos, como rehenes, a dos agentes de policía que prestaban servicio en el establecimiento. Se sabe que entre los ocupantes hay numerosos activistas pertenecientes a grupos subversivos.

La policía estrecha el cerco en torno al edificio e impide la circulación de personas y vehículos en aquel sector. Desde los tejados del hospital, las fuerzas de orden público son atacadas esporádicamente con bombas "Molotov".

En Buenos Aires, efectivos de la policía federal, en número que se desconoce, están preparados para trasladarse a esta ciudad.

Durante la noche se han practicado diez detenciones en la zona de los sucesos.

En las últimas horas, un centenar de estudiantes ha abandonado el establecimiento, lo que reduce a doscientos el número de los ocupantes. Se supone que, estando a punto de quedarse solos, los activistas instigadores de la ocupación intentarán huir para evitar ser detenidos.

Nada se sabe con certeza sobre la situación de los enfermos ni del personal médico del hospital, ni acerca de los dos policías retenidos por los amotinados.

EN LA PLAYA DE ANZIO, LAS FUERZAS INVASORAS INGLESAS Y AMERICANAS, HOMBRES, BARCOS, TANQUES, LANZALLAMAS...

...MAS ALLA DE LAS PLAYAS, CAMINO DE ROMA...

¡NADIE SABIA LO QUE LES ESPERABA!

MAÑANA - ESTRENO

70 m/m

METROPOLITAN PALACE

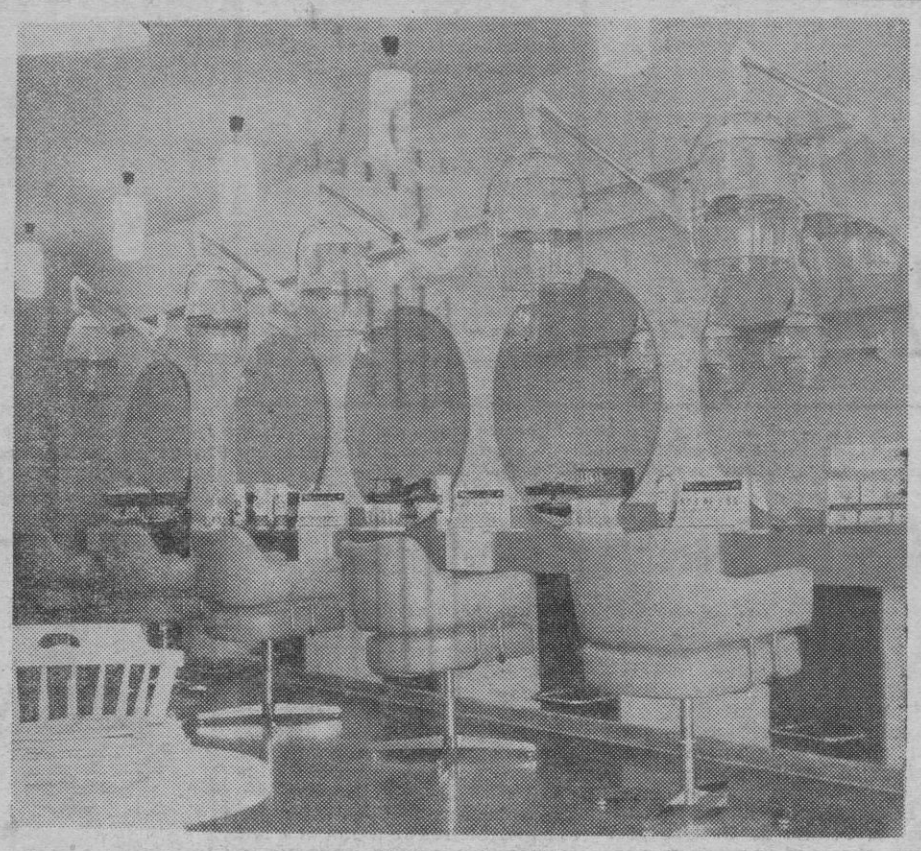

Esta es una instalación WELLA para Peluquería de Señoras...

Los secadores son del modelo FAVORIT

Unos aparatos del año 1970 que en el 2000 todavía serán los más modernos...

Por algo, a pesar de su precio (importación), hay varios centenares funcionando en Baleares.
Con la garantía de la insuperable técnica alemana de WELLA

Los señores profesionales de Mallorca, podrán admirar su funcionamiento y elegancia de líneas, en nuestros V CURSILLOS TECNICOS, que tendrán lugar los días 9 al 11 de los corrientes. Detalles por invitaciones particulares, o en nuestra Delegación WELLA BALEARES - calle Jafuda Cresques, 46 - 48. - Teléfono 25-48-65.

Asistiendo, tendrán derecho a gozar de un sensacional y dinámico

¡¡FIN DE FIESTA DEL PEINADO Y DEL COLOR!!

EN LA SALA DE FIESTAS ZHIVAGO

PLAZAS VACANTES DE HABILITADOS DE CLASES PASIVAS SIN TITULO. AMBOS SEXOS

Por el Ministerio de Hacienda ha sido anunciada convocatoria para cubrir PLAZAS VACANTES DE HABILITADOS DE CLASES PASIVAS. Edad, 21 años (sin límite máximo). Ambos sexos. No se exige ningún título (ni tampoco mecanografía, ni taquigrafía). Grandes posibilidades. Compatible con otras actividades. Preparación al alcance de cualquier persona. Instancias hasta el 12 de febrero.

Solicite URGENTEMENTE (HOY MISMO) amplia y detallada información con modelo de instancia, adjuntando DIEZ pesetas en sellos de correo para franqueo, a CENTRO DE ESTUDIOS ADAMS - Sagasta, 23 - MADRID (4).

M.C.D. 2022

VENTA REMATE

ALMACENES bauza

VENTA REMATE

VENTA REMATE

Grandes cantidades de mercancías, moda actual, procedentes de nuestras rebajas

A PRECIOS AUN MAS FABULOSOS

AMERICANAS CABALLERO Terlenka 99,- Ptas.

NIKIS SEÑORA Leacril 49,- Ptas.

BATINES CABALLERO Boatine 199,- Ptas.

VESTIDOS SEÑORA Lanilla estampada 250,- Ptas.

CAMISAS CABALLERO Poliester 125,- Ptas.

IMPERMEABLES SEÑORA 25,- Ptas.

FALDAS SEÑORA Tergal 100,- Ptas.

PANTALON CABALLERO 99,- Ptas.

ABRIGOS CABALLERO lana 699,- Ptas.

ABRIGOS LANA 599,- Ptas.

PULLOVER CABALLERO lana 99,- Ptas.

CHAQUETAS PUNTO DRALON 99,- Ptas.

CAZADORAS CABALLERO Gabardina 250,- Ptas.

CHALECOS CABALLERO lana 199,- Ptas.

M.C.D. 2022

MESA DE REDACCION a DOBLE PAGINA

BUENOS días

LA ABUELA DE RUSSELL

HACE muy pocos días he terminado de leer el primer tomo de la autobiografía de Bertrand Russell, el filósofo inglés, desesperado de la paz y en este sentido, escritor malogrado a sus 97 años.

¿Por qué malogrado? No ha podido llegar a explicar el porqué los hombres se mueren —pese a intentarlo a lo largo de medio centenar de libros— ni ha podido tampoco hacer nada por detener la guerra en el mundo, es decir, mejorar la condición humana.

En su autobiografía, en ese único primer tomo que acabo de leer y que me ha divertido mucho, sobre todo en sus primeras cien páginas, él recuerda la manía que le tenía su abuela a la metafísica, manía expuesta en los siguientes versos:

«Metafísica doctrina
tan falaz y peregrina,
apta sólo para enredar de la vida la madeja
piensas haber contestado
la pregunta: «¿Qué es el hado?»,
y lo que haces es dejar la cuestión más compleja».

Pese a sus buenas intenciones, Bertrand Russell se va de este mundo dejando la cuestión que le importaba, la de la paz, mucho más complicada de lo que él la encontró. No por su culpa, es claro. La abuela de Russell, como tantísima gente, negaba el pan y la sal a la metafísica. ¿Era lectora de novelones? A lo mejor sí. Como tantos sobreestimaría el trabajo —que llaman «creacional»— de los noveleros. Parece como si un hombre, al poner una novela en el mundo, hubiera puesto un

huevo muy grande, enorme, definitivo. Por ese camino —y que me perdonen los novelistas que, además, sean seres sensibles e inteligentes— uno acaba por creer que dentro de las páginas de doña Corin Tellado, estará la verdadera verdad.

¿Me desvío de la cuestión? Creo que no. Lo que quería decir, y que creo que ya lo he dicho, es que nuestro mundo se mueve al compás de modas, de publicidades, de palabras de palabras. Russell, de vez en vez, pues sus libros están repletos de escéptico humor, tenía que recordar a esa abuela, que se reía de los peces de colores y que hasta escribió unos versos para el nieto en los que venía a explicarle el desolador fracaso de toda metafísica en este mundo disparatado y loco. Pero, no por culpa de quienes han intentado esclarecerlo...

El talante de Russell era admirable. Cansado, sin duda, de saber el poco caso que le hacían a sus libros, se lanzó a la calle a predicar el pacifismo y esto, en un hombre de sus edades, es muy hermoso. Pertenecía a otro mundo, pero era mucho más joven que algunos jovencitos que, sin leerle, le aplaudían. ¿No hubiera agradecido más él que se le leyera? Pero, no escribió novelas, o, por lo menos sus «novelas» eran de muy distinta especie, aunque le dieron el Nobel de Literatura.

Russell atribuía la estupidez del mundo a los miedos, a los variados miedos que asaltan al hombre. Esta es una idea muy evidente, tanto como pensar —y escribir— que es una desdicha para los hombres que el aspecto destructor de la técnica, haya avanzado con mucha mayor rapidez que el aspecto creador, que también son palabras de Russell.

Como Shaw —a quien Russell reconoce criticar de una manera exagerada— el filósofo había perdido casi todos sus miedos y, pese a los versos de la abuela, su actitud vital es en extremo honesta y ejemplar. Vale la pena leer a uno de los hombres libres que el mundo ha tenido en ese aristócrata, socialista, matemático, y, por encima de todo, hombre sin «miedos».

Juan Bonet

AMA DE CASA

—¡Vaya, se acabó la cuesta de enero!

MENTES AMPLIAS.- «LA HUMANIDAD SE INCLINA DE TAL MODO AL PREJUICIO, A LA BANDERIA, A LA HISTERIA COLECTIVA, Y A LA ACEPTACION IRREFLEXIVA DE LA PROPAGANDA, QUE CASI SIEMPRE Y EN CASI TODAS PARTES, EXISTEN MUY POCAS MENTES AMPLIAS».

(B. Russell)

PINTURA PARA LAS CARIES

Una substancia plástica, parecida a una pintura muy líquida amenaza con privar a los dentistas de una de sus fructíferas fuentes de ingresos: el empaste de las caries.

El Instituto norteamericano de Salud Dental ha anunciado el descubrimiento de una substancia plástica cuyas pruebas preliminares revelan una completa protección de la dentadura contra las caries, a las que terminaría eliminando con la sola aplicación de una capa al año.

PERROS Y GATOS

Los perros abandonados que se recogen en las calles de las ciudades inglesas van a ser, a partir de hoy, alimentados de modo más humano durante su encierro temporal.

Hasta ahora los perros vagabundos eran alimentados con comida especial para gatos, porque se creía que era la más idónea para evitar el olor producido por las drogas que se les suministraba para aliviar su encierro.

Sin embargo, tras una investigación, las autoridades han decidido dar a los perros abandonados una alimentación más humana y substancial, añadiendo a la misma vitaminas apropiadas.

(Prensa inglesa)

LA VOZ DEL NOVIO, CON RETRASO

El novio tardó hora y media en comparecer a la ceremonia de su boda, pero la novia no se molestó. Después de todo, la culpa fue de la Compañía Telefónica.

Phyllis Sheets y el sargento Paul Hales se casaron ayer por teléfono. Ella, vestida de azul y rodeada de sus damas de honor, se sentó ante un juez de paz en un despacho de Atlanta (Georgia).

El sargento dijo "sí" telefónicamente desde Vung Tau, en Vietnam del Sur, donde se halla desde hace seis meses.

A pesar de la distancia, el novio fue capaz de seguir todos los trámites del acto y prometió amar y atender a su esposa cuando se reuna con ella, dentro de año y medio.

EL PRECIO DEL ORO

Londres, 3. «No todo es paz y calma en el panorama monetario internacional», afirma en su último número de «Mining Journal», en un reportaje sobre las acciones de las minas de oro sudafricanas. La revista estima como muy probable que el precio del oro suba hasta los 37 dólares por onza en el segundo semestre de 1970 y considera la posibilidad de que tal precio llegue a los 40 dólares onza dentro de dos años.

Esta opinión se funda en la influencia que ha de tener sobre el precio del oro el empleo industrial del metal, así como a los posibles acontecimientos de escenario monetario internacional, donde no es oro todo lo que reluce.

La revista afirma que, después de un cierto lapso en que los precios del oro se mantendrán en el límite de los 35 dólares onza, se habrán gastado ya los «excedentes» actualmente en manos privadas con fines especulativos, y la demanda industrial empezará a tener un peso importante en el mercado.

(De Comtelsa)

VISITAS A LOS MUSEOS

Barcelona. — Durante el año 1969, el palacio de la Diputación de Barcelona recibió 104.040 visitas; de ellas, 1.076 fueron españoles; 9.373 alemanes, 12.260 franceses, 6.955 ingleses, 15.899 italianos —que baten el record— y 48.477 de otras nacionalidades.

En cuanto a instituciones, la Biblioteca Central tuvo 117.630 visitas; la Casa Provincial de Caridad Hogares Mundet 32.070; Casa Provincial de Maternidad, 324; Escuela de Capataces Agrícolas, que desde mayo está cerrada por obras, 172; Escuela Técnica de Tejidos de Punto, de Canet de Mar, 302; Museo Arqueológico, 17.588; Museo Arqueológico en las excavaciones de Ampurias, 126.638; Museo de Arte Escénico, Instituto del Teatro, 3.504; Museo Marítimo, 151.014, récord de los museos de Barcelona, y el Museo Romántico, 38.095, lo que hace un total de visitas en todas las dependencias de 591.377 personas.

(Prensa catalana)

TEMPERAMENTO.- «EL OPTIMISMO O EL PESIMISMO, ES UN ASUNTO DE TEMPERAMENTO, NO DE RAZON».

(B. Russell)

UN PIE PARA ESTA FOTO

AQUI ESTAN LAS ENFERMERAS

Aunque les cambien el nombre profesional y los uniformes, aunque el fotógrafo, con estimable instinto periodístico busque ángulos nuevos y nuevos escenarios para su localización, aunque la "foto" no tenga aparentemente nada de Residencia Sanitaria, ni de Hospital, ni de quirófano, ni de camillas, ni del enternecedor espectáculo de unos niños en una incubadora, estas muchachas que se arropan en unas capas azules son enfermeras. Vale, pues, como símbolo, la imagen que se nos entrega. Y vale porque estamos siempre todos en deuda con ellas por una serie de razones, la más importante de las cuales tal vez sea la humildad, el anonimato, el pasar inadvertidas, el no figurar para nada a la hora de las gratitudes, el saber poner el corazón al servicio del prójimo, el derrochar ternura y afán de hacer el bien a diestro y siniestro, sin reparar en apellidos ni en situación social, en rango económico, ni en nada. Aquí están enfermeras. Los enfermos, en ocasiones, ignoran incluso sus nombres. Pero aquí están diligentes amorosas, vocacionales, pendientes de todo a cambio de nada que no sea la satisfacción --vamos con el tópico-- del deber cumplido. Un deber penoso, ingrato, que ellas transforman en hermoso con una sonrisa y con una vigilancia y una atención y un mimo que en ocasiones rebasa lo que se dijo en instrucciones recibidas y en horarios señalados por reglamentaciones laborales y esas cosas. Aquí están las enfermeras. Tras ellas, tras su pasar humilde y mimo, tras su blanca cofia y su capa azul, tras la estela de bondad derramada, nuestro homenaje y nuestra gratitud.

F. J. J.

(Foto "Terrades")

tertulia en la PLAZA MAYOR

LOS PEATONES

—Merece plácemes la campaña que organiza la Jefatura de Tráfico pro peatón. El peatón necesita protección y, por lo tanto, de mucha educación. Del grado de su educación circulatoria depende su vida y la espléndida prosperidad de las compañías de seguros.

—Que Dios guarde muchos años...

—En bien de los conductores "sin conocimiento".

—Alto ahí. En casi todos los accidentes de este tipo la culpa es del peatón.

—Es posible, pero siempre es la víctima. Y hay que velar por el más débil.

—Si las aceras no estuviesen abusivamente ocupadas, mejor dicho, impedidas por mesas, sillas y coches no ocurrirían muchos de los accidente a base de peatón.

—¿Y qué me dices de los peatones que porque tienen prisa o porque no tienen educación pasan con el rojo encendido?

—¿Y qué me dices de los conductores que se pasan el ámbar y el rojo por las narices?

—¿Y qué me dices del peatón que sale, inesperadamente por el morro de un autobús parado a tu derecha?

—¿Y qué me dices del motorizado que no respeta la absoluta preferencia del peatón en los pasos rayados?

—¿Y qué me dirás del peatón que atraviesa la calzada por cualquier lado teniendo su paso a diez metros de distancia o a veces menos?

—Todo ello demuestra que la educación del peatón no basta si no se complementa con la del conductor. Unos y otros necesitan mà de metge.

—Lo malo es el antagonismo que existe entre uno y otro gremio. Según el peatón-masa, el conductor es un caníbal hambriento, un mega lómano delirante o un asesino. Según el conductor-masa, el peatón es un tonto de ca pirote, un trasto inútil o un suicida que está ahí para truncar al flamante motorizado su brillante carrera de ciudadano impóluto... y con prisa de llegar no sabemos a donde.

—Propongo que después de esta semana del peatón se organice un trimestre del conductor.

—Tú siempre con los que pierden.

TRANSBORDADOR

—Vuelve a hablarse de construir un transbordador aéreo que unirá el puerto con la cima de Na Burguesa donde se está instalando el monumento al Sagrado Corazón de María.

—Me parece un soberano disparate.

—¿Por qué?

—Por las mismas y todavía perfectamente válidas razones en que se basó el Ayuntamiento en su día (hace algo más de diez años) para oponerse a la instalación del artilugio.

—¿Qué razones fueron?

—Son perfectamente obvias. Pero, por si acaso, te diré que la prensa, haciéndose unánime intérprete de la opinión responsable, se adhirió sin vacilar a la decisión del Ayuntamiento.

GAFIM

Coplas sin Malicia

MENDIGOS PROFESIONALES

Me asegura un buen amigo,
que bien informado está,
que pronto no quedará
en la Ciudad ni un mendigo.

Porque los mendigos tales,
que molestan a las gentes,
lejos de ser indigentes,
son unos profesionales.

Personas que hacen estragos
en nuestro limpio existir
y que prefieren seguir
en su condición de vagos.

Gente del hampa o del ocio
que con descaro y cinismo
se aprovechan del turismo
para hacer un buen negocio.

Hermosa es la Caridad
y hermoso es el socorrer
a quien no puede comer
en nuestra bella Ciudad.

Mas para profesionales
del hampa y de la miseria
solo hay una cosa seria:
Los guardias municipales.

GIL ARRIBATO

Club Marítimo San Antonio de la Playa

Este Club celebrará el próximo sábado, día 7, un Baile de Disfraces dedicado única y exclusivamente a los señores socios, suplicándose a los asistentes el uso de disfraz o etiqueta.

Las invitaciones podrán retirarse de Secretaría hasta el mismo sábado, a las 19 horas.

Palma, 4 de febrero de 1970.

Sucedió hace 100 Años

Día 5 de febrero de 1870

Leemos en el «Diario de Palma»:

• Ha cesado en su publicación nuestro apreciable colega «El Observador», periódico monárquico constitucional conservador, habiendo durado sólo el tiempo de dos meses y medio.

• La Excma. Diputación provincial ha expedido un aviso para que los ayuntamientos de estas islas, procedan a la formación de los presupuestos extraordinarios o adicionales al ordinario vigente, recomendando al mismo tiempo su remisión para antes del 20 del presente. Para que un servicio tan importante de la administración local no sufra retrasos en las rectificaciones, el Excmo cuerpo provincial recomienda se penetren bien los alcaldes a sus secretarios de lo dispuesto en la vigente ley orgánica municipal y otras reglas contenidas en el mismo anuncio.

• Insertamos a continuación el programa de la función que ha de tener lugar el domingo próximo en honor de Juan Odón Colom tomado de un periódico de esta capital: «A las ocho se reunirán todos los obreros federados en el local del Centro Lonjeta, 39. Los individuos de las Juntas Directivas de las sociedades obreras se cuidarán de sus respectivos pendones como igualmente los delegados del Centro federal. El Orden que debe observar es el siguiente. Delegados del Centro federal de Sociedades obreras, obreros, panaderos, obreros zapateros, alfareros, obreros albañiles, obreros esparteros, obreros tejedores, obreros carpinteros, ebanistas, silleros, tapiceros y escultores, obreros las fábricas de fideos y obreros herreros.

Después de haber recorrido varias calles de esta capital se reunirán a las nueve y tres cuartos en frente del local del Centro para dirigirse a la explanada de la puerta del muelle. A las diez empezará la manifestación, recorriendo las calles del Mar, Conquistador, Victoria, Palacio, Plaza de Cort, Conillas, Santo Domingo, plaza del Rosario, Verí, San Nicolás, Orfila, Mercado, Riera, Rambla, Olmos, San Miguel, Puerta Pintada, San Miguel plaza Mayor, Cereroles, Bolsería, Platería, plaza de Santa Eulalia Fortuny, Call, Sol, Temple, Lullo y plaza de ex-convento de San Francisco, en donde se disolverá.

Se darán vivas en la puerta del Muelle, Rosario, puerta Pintada y plaza de San Francisco y se pronunciarán discursos.

ESEA

DiGANOS Vd. algo

Si todo aquel que tiene una ocupación tiene una oportunidad es bien cierto que don Guillermo Mesquida Sureda supo aprovechar la suya. Nuestro amigo, de profesión estanquero, por lo reducido que es su local tuvo que ingeniárselas para que en él cupieran todas las numerosísimas marcas de cigarrillos que con autorización del fisco se expenden en los estancos. Púsose a cavilar don Guillermo y pronto dio en el clavo, mejor dicho, inventó una estantería sin clavos, que él llama mueble-tabaquera, y que da un resultado óptimo en todos los aspectos.

--Explique para los lectores de "BALEARES" en qué consiste su invento.

--Con mucho gusto. Se trata de unos cajetines cuya capacidad máxima es de dieciseis paquetes de cigarrillos, colocados en línea horizontal, provistos de un mueble impulsor que permite sacar uno a uno los paquetes. Los cajetines están colocados por pisos, o sea uno encima de otro. Para mayor comprensión de los lectores diremos, a modo de ejemplo, que en el primer cajetín están los "Ducados", en el segundo los "Record", en el tercero los "Celtas", etc... Resulta muy práctico por el brevísimo espacio que ocupa el mueble-tabaquera, sin temor a que caigan o se descompongan las pilas de paquetes, a la vez que resulta el sistema limpio y en extremo decorativo.

--¿Cómo surgió la idea de su utilísimo pequeño invento?

--Ya le he dicho que por falta de espacio en mi establecimiento, que lo tengo en la calle Vicente Ferrer, cerca de Son Gotleu, me vi precisado a aprovechar hasta el último centímetro, y de esa necesidad surgió la idea. Algunos compañeros estanqueros pudieron apreciar su utilidad y a mi solicitud suya tuve que construir varios más. Fueron aumentando las demandas y entonces se me ocurrió patentar mi modesto invento. Actualmente ya funcionan en la isla más de doscientos, entre expendedurías de tabaco y bares.

--¿Ha pensado en explotar el sistema en la península?

--Verá usted: el primer mueble-tabaquera, el que yo hice, lo realicé hace año y medio... En enero del año pasado fui a Valencia en plan vacaciones y le conté a un amigo, también estanquero, el resultado de mi anaquel mecánico, y esto dio lugar a que me fueran solicitados muchos, siendo más de setenta los que funcionan actualmente en la ciudad del Turia. No quiero extender la industria porque prefiero que sean todos construidos por mí, uno a uno, para que no pierdan su mérito artesano.

--¿Cuánto cuesta, más o menos, cada mueble-tabaquera?

--Según el número de cajetines... Cada cajetín viene a costar unas sesenta pesetas.

--¿Y cuántas marcas de cigarrillos se expenden?

--Existen un centenar de marcas.

--Pienso que ampliando su industria podría ganar mucho dinero.

--Para ello tendría que valerme de intermediarios, y entonces resultaría mucho más caro cada mueble-tabaquera... Con ganar lo suficiente tengo bastante... La verdad es que no soy demasiado ambicioso.

--¿Ha realizado otros aparatos de su invención?

--Con un compañero, Juan Juliá, sobrino de su amigo Juan Juliá, el empresario de toros y ex-campeón de carreras de motocicletas, inventamos una especie de tragaperras para el servicio de papel sanitario en cines y bares de barriada, pero el aparato costaba demasiado... El invento del mueble-tabaquera ha resultado mucho más práctico.

Y más limpio.

CALDENTEY

D. Guillermo Mesquida Sureda

«EL INVENTO DE MI MUEBLE - TABAQUERA SURGIO POR PURA NECESIDAD»

COLCHON RIVO

DISTRIBUIDOR OFICIAL
SOMIERS - SALOM - COLCHONES
Ct. Balmes, 127 - Tel. 251197 y 252394 - PALMA

SE RUEGA

a las personas que el día 23 de Enero, a las siete de la tarde, en el Km. 9, de la carretera de Inca, auxiliaron y transportaron dos heridos a «Mare Nostrum», tengan la amabilidad de llamar al teléfono 22 39 40 o personarse en Jaime III, n.º 7, 1.º; por las mañanas.

AGENTE DE VENTAS

busca importante empresa de ámbito nacional, dedicada a la importación de material fotográfico para la venta de sus productos en BALEARES.

— Edad, de 25 a 35 años. - Buena presencia y don de gentes. - Cultura nivel bachiller superior. - Dinámico, responsable y organizado. - Con experiencia en ventas y espíritu comercial. - Iniciativa propia. Preferible con coche y teléfono.

— Remuneración anual de 200.000 pesetas con fácil posibilidades de superación. - Puesto estable y con porvenir.

Enviar carta manuscrita con historial, indicando referencia N.º 9.550 en sobre y carta, a:

COC SELECCION — Peligros, 9 MADRID - 14

DOMINGO TARDE VICTOR MANUEL en TAGOMAGO

POR PRIMERA VEZ EN UNA SALA DE FIESTAS

M.C.D. 2022

CAMBIOS FACILITADOS POR EL BANCO DE CREDITO BALEAR

BILLETES DE BANCO EXTRANJEROS

Dólar U.S.A.:	
10 y superiores	69,73
1, 2 y 5	69,59
1 Dólar canadiense	64,66
1 Franco francés	12,04
100 Francos C.F.A.	23,03
1 Libra esterlina	166,83
1 Franco suizo	16,15
100 Francos belgas	137,28
1 Marco alemán	18,84
100 Liras italianas	10,97
1 Florín holandés	19,07
1 Corona sueca	13,41
1 Corona danesa	9,23
1 Corona noruega	9,68
1 Marco finlandés	16,46
100 Chelines austríacos	267,81
100 Escudos portugueses	241,00
1 Dirham	11,92
1 Cruceira nuevo	11,47
1 Peso mejicano	5,39
1 Peso colombiano	2,88
1 Peso uruguayo	0,16
1 Sol peruano	1,09
1 Bolívar	15,10
100 Pesos argentinos	18,83
100 Dracmas griegos	208,55

A NUEVAS MAQUINAS NUEVAS INVOLCAS

mod. SUPER-NOVA 1/68

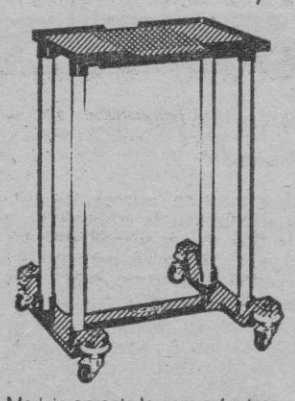

Modelo apropiado para máquinas de escribir de Oficina de tamaño corriente, hasta 200 espacios Pica.

mod. SUPER-NOVA 2/68

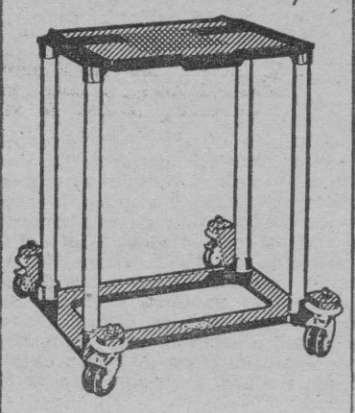

Versión ampliada y reforzada del modelo anterior muy indicada para máquinas de tamaño grande o de mucho peso, especialmente las eléctricas.

mod. CALCUL-NOVA

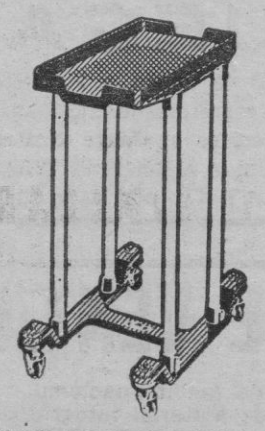

Modelo para máquinas de Sumar y de Calcular cuyas dimensiones no sobrepasen los 26 cms. de anchura ni los 44 cms. de fondo.

INVOLCA ®

La mesita trasladable perfecta

INVOLCA ESPAÑOLA
Apartado 1386 - BARCELONA

dietario

BILLETES EXTRANJEROS

RADIO • TELEVISION • EL TIEMPO

FARMACIAS • URGENCIAS MEDICAS

Radio

RADIO JUVENTUD
"LA VOZ DE BALEARES"
(O.M. y F.M.)

Programa para hoy

7'55: Apertura; 8: Conexión con R.N.E.; 8'20: Con buen pie; 9'10· Mientras Mallorca trabaja; 9'40: Cita en la mañana; 9'55: Escaparate de novedades; 10'05: Radio Club I; 11: Las Garras del chantaje; 11'20: Una orquesta, dos títulos; 11'30: La Coktelera; 12: Dos uno tres ocho cuatro cero; 12'30: Cita con Bacomo; 12'40: Música 70; 13: Mensaje de amistad; 13'30: Talayot (Revista de arte); 14: Así es la vida; 14'03: Noticiario y reportajes; 14'15: Sobre ruedas; 14'30: Servicio informativo de R.N.E.; 15: Por el camino de la música; 15'30: Iglesia en marcha; 15'40: Café, copa y puro con música; 14: Musical Chez Nous; 16'30: Promoción; 17'30: Revista Archi; 18'30: Confidencias; 19: Studio alemán; 20: Desde la Delegación Provincial de Ciegos retransmisión del sorteo del cupón; 20'03: Desfile de éxitos; 20'15: Radio Internacional; 20'45: Quinielas Arpón; 21: Charlas para todos; 21'30: Noticiario; 21'40: Hogar 70; 22: Servicio informativo de R.N.E.; 22'30: Gran Musical Diez Treinta; 1'00: Cierre.

F. M. 88,8 megaciclos:

19: Studio alemán; 20'15: Radio Internacional; 21· Bachillerato radiofónico.

RADIO POPULAR DE MALLORCA
(O. M. y F. M.)
Programa para hoy:

7: Buenos días. — Concierto matinal; 7'27: Lectura de programas; 7'30: A quién madruga... Radio Popular le acompaña; 8: Información Nacional; 8'30: Hola; 9'20: Coser y cantar; 10'15: Radio Optimismo; 10'55: Destino: Ellas; 11'25: Al paso de la mañana; 12: Angelus; 12'03: Festival Juventud-70; 13'05: Nueva Frontera; 13'35: España al mediodía; 14: Baleares, buenas tardes; 14'30: Información Nacional; 14'55: Cambio y bolsa; 15: Transmite Radio Popular; 15'05: Música en la sobremesa; 15'35: Disco-quiniela; 16: Saludo a Mallorca; 16'05: Club de amigos de Radio Popular; 16'45: Entre amigos; 17'20: Objetivo musical; 17'30: Fiesta Brava; 18: Estilo; 18'30: 224753 Aquí, Radio Popular; 18'55: Aprenda para saber escuchar; 19'25: Platero y yo; 20: Retransmisión directa del Sorteo Cupón Pro-Ciegos; 20'05: Record-Show. — Emisión en inglés y español· 21: Oración Mariana; 21'15: Meridiano del Borne: 21'45: Pequeño Concierto; 21'57: Farmacias de Guardia. — Cupón Pro-Ciegos; 22: Información Nacional; 22'30: Boletín meteorológico; 22'40: En la noche una guitarra; 23'05: Gran Discoteca; 24: Amigos en la noche; 1'00: Cierre de la emisión;

F. M. 97.5 megaciclos:

9: Bachillerato radiofónico; 9'45: Voces de nuestros días; 10: Silbando al trabajar; 19: Radio Sur. — Emisión en sueco.

R. A. J. 13 — RADIO MALLORCA
(O. M. y F. M.)
Programa para hoy

Sólo en F. M.:

7:'10: Bachillerato radiofónico; 16: Musical FM.; 19: The Riki Losh Lazzar Show.

En ondas Media y de F. M.:

7: Apertura. Música al despertar; 7'20: Santo Rosario y Noticiario Católico; 7'57: Matinal Cadena Ser; 9'30: Programas del día; 9'40· Paco Ruiz, detective privado; 10: Cita con la radio; 11: Radioscope; 11'30: Viaje a las estrellas; 11'45: Club Bacomo; 11'50: Adivine la sopa; 11'55: Servicio Meteorológico Nacional; 12: La hora del Angelus; 12'05: Los Favoritos; 12'20: Ritmos al sol; 12'30: Cadena Ser; 13'10: Pasarela de la actualidad musical; 13'50: Hoja de calendario; 14: Hora exacta. Palma hoy; 14'05: Torneo en microsurco; 14'15: Tonadilleras; 14'30: Radio Nacional de España; 14'50: Información local; 15: Carteleras; 15'10: De lo bueno, lo mejor; 15'40: Pequeño concierto de sobremesa; 16: Más allá de las estrellas. Galería breve; 17: El valle de las viudas. Galería breve; 17'30: El precio del honor; 18: Conflictos humanos; 18'30: El jorobado; 19: Extraño poder. Galería breve; 19'30: Nuestros amigos. Ondas infantiles; 19'55: Hora exacta. Santoral para mañana; 20· El show de Clavel; 20'30: La Iglesia en el mundo; 20'35: Selecciones operísticas: La Traviata; 21'30: Cuchi Cuchi y yo; 22: Radio Nacional de España; 22'15: Cantatas: Bach; 22'45: Vds. son formidables; 23'45: La Cobla Maravella; 24: Mallorca: hora cero; 1'00: Programas para mañana y cierre emisora.

Farmacias

(De 9 mañana a 10 noche)

(*) Aguiló, Villalonga, 64 (Santa Catalina). Tel. 230439; Bauzá, Marqués de Fuensanta, 8 (Esq. M. Marqués). Teléfono 214024; Massanet, Cam. Vec. Génova, 135 (San Agustín). Tel. 232727; Miguel, Antonio Marqués Marqués, 76. Tel. 251277; Miró, Colón, 18. Tel. 211368; Ramonell, Sindicato, 75. Tel. 212041; (*) Reinés, San Miguel, 37. Teléfono 211972; Salvá, Olmos, 158. Teléfono 215868; Sampol, Plaza Pedro Garau, 37. Tel. 272386; Sánchez, Archiduque Luis Salvador, 174. Tel. 251636; (*) Seguí, Salas, 1. Tel. 221788; Viader, Aragón, 772 (Vivero). Teléfono 273842; Vives, Calvo Sotelo, 4 (Son Armadans). Teléfono 231825.

(De 10 noche a 9 mañana)

(*) Nadal, Plaza de Cort, 2.

(Hasta las 12 de la noche)

Ramonell, Sindicato, 75; Miguel, Antonio Marqués Marqués, 76.

(0) Tienen servicio de oxigeno.

SEGURO SOCIAL DE ENFERMEDAD
Servicio urgencia Medicina (excepto suburbios)

Diario: de 17 horas a las 9 horas de la mañana siguiente.

Domingos y festivos: Servicio ininterrumpido.

Teléfonos: 23 09 46 - 23 09 47 y en Residencia Sanitaria de la Seguridad Social (Son Dureta).

SERVICIO MEDICO DE URGENCIA

Del Colegio Oficial de Médicos: Paseo Mallorca. 190.

Teléfono: 21 12 29.
Bomberos: 25 12 34.
Ambulancias: 22 21 79.
Policía: 21 12 21

CRUCIGRAMA

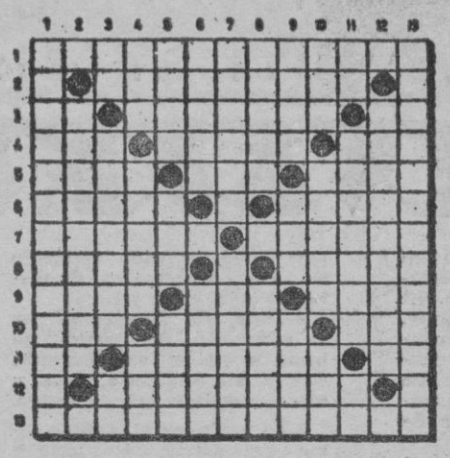

Cupon del ciego

441

HORIZONTALES. — 1: Cierto tratamiento químico. — 2: Vocal. Salchichón de Bolonia. Símbolo químico. — 3: Al revés, letra griega. Al revés, aviveis el fuego. Al revés, nombre de una consonante. — 4: Al revés, dios de los bosques. Al revés, sujetará. Al revés, lo más despreciable. — 5: Número. Al revés, período de tiempo. al revés, enojos. 6: Ciudad de la provincia de Valencia. Punto cardinal. Al revés, domesticas. — 7: Instrumento de pintor. Frívolo. — 8: Interprételo. Ciento. Licor gomoso y oloroso, en masculino. — 9: Acudiría. Insigne militar suizo fundidor de caracteres tipográficos. Al revés, voces cantoras. — 10: Apócope. Limpiezas. Quiera. — 11: Campeón. Tesoros públicos. Forma del pronombre. — 12: Quinientos. Precaverlos. Uno. — 13: Adornarías.

VERTICALES. — 1: Cinco veces mayor. — 2: Vocal. Repartieras. Consonante. — 3: Al revés nota musical. Arreglais el pelo. Preposición. — 4: Ayuntamiento de la provincia de Pontevedra. Al revés eleves. Nombre de mujer. — 5: Acudiría. Signo del Zodíaco. Al revés, pieza para asegurar la puntería. — 6: Cerro aislado; Cincuenta. Tuéstate. — 7: Miserable. Vendrán de arriba abajo. — 8: Publica. Consonante. Al revés, tercetos. — 9: Desafía. Personificación de los Estados Unidos. Aislada. — 10: Parte de sombrero. Pasó de dentro a fuera. Religiosa. — 11: Repetido, padre. Prenda rústica de vestir. Nota de la escala musical. — 12: Uno. Aeropuerto. Vocal. — 13: Diócesis arquepiscopal.

Televisión

PRIMERA CADENA

MATINAL

9,45: Carta de ajuste; 10,00: Apertura y presentación; 10,02: Televisión Escolar; 11.00: Cierre.

SOBREMESA

1,45: Carta de ajuste; 2,00: Apertura; 2,02: Panorama de actualidad; 3,00. Noticias a las tres; 3.25: Avances; 3,30: Bonanza; 4,30: Nivel de vida; 5,00: España al día; 5,15: Cierre.

TARDE

6,40: Carta de ajuste; 6,55: Apertura y presentación; 7,00: Baloncesto (en directo: Real Madrid - Racing de Malinas); 8,29: Avances; 8.30: Misterios al descubierto.

NOCHE

8,55: Esta noche...; 9,00: Novela; 9.30: Telediario; 10,00: España siglo XX; 10,30: Estudio 1. Hoy: "Esta noche tampoco"; 12.00: Veinticuatro horas; 0,15: Despedida y cierre.

U H F

19,45: Carta de ajuste; 20.30: Presentación y avances; 20,32: Dibujos animados; 20,45: Mi marciano favorito; 21.15: Viaje sin pasaporte; 21,45: Imágenes y melodías; 22,15: Noticia 2; 22,30: Avances; 22.32: Tiempo para creer; 22.45: Audacia es el juego; 24.00: Cierre.

El tiempo

PREVISION PARA BALEARES Y MEDITERRANEO OCCIDENTAL

Cielo bastante nuboso con posibilidad de algún chubasco al final del día. Viento de componente Oeste Marejadilla con intervalos de marejada.

OBSERVACIONES

Humedad relativa: 75 × 100.
Insolación: 20 minutos.

SOLUCIONES AL CRUCIGRAMA

13. ORNAMENTARIAS
12. D EVITARLOS I
11. AS ERARIOS OS
10. CAS ASEOS AME
9. IRIA AAS OROC
8. LEALO C MIRRO
7. PINCEL BALADI
6. UTIEL O SAMOD
5. TRES ONA SARI
4. NAP ARATA SEH
3. IP SIECITA AC
2. U MORTADELA R
1. QUIMIOTERAPIA

HORIZONTALES

Religiosas

CULTOS PARA MAÑANA

Primer Viernes, consagrado al Sagrado Corazón de Jesús. San Pablo Miki y los Mártires del Japón.

Turnos de Adoración solemne al Stmo. Sacramento.

—En las MM. Reparadoras, a las 8 Misa y Exposición del Stmo.. Por la tarde a las 6 bendición y reserva de S.D.M

—En el Centro Eucarístico, a las 8 Misa y Exposición del Stmo. Por la tarde a las 7'30, bendición, reserva de S.D.M. y Sto. Rosario.

—En Sta. Catalina de Sena (calle S. Miguel), todos los días laborables, a las 7'30 Misa vespertina. A las 8 Exposición del Stmo. Preces y a las 9 bendición y reserva de S.D.M.

Otros actos religiosos

—En la Catedral, a las 8,30 de la mañana, Misa y Comunión del Primer Viernes del Sagrado Corazón, en su Capilla.

—En las Parroquias e Iglesias, "Primer Viernes", en la forma acostumbrada.

Visita etc.

A la Virgen del Buen Camino, en Santa Cruz.

PARROQUIA DE SANTA CATALINA THOMAS

Homenaje de la Feligresía al Rdo. D. Francisco Jaume Ferrer

Se celebrará el próximo domingo día 8 de Febrero, a las 7,30 de la tarde.

Feligrés: Unete a este acto. Además de tu presencia, manda tu tarjeta de adhesión.

Por el presente aviso se invita a todos los feligreses de la demarcación parroquial y a todos aquellos que han colaborado de un modo u otro durante estos fecundos años de ministerio parroquial.

URGENCIAS MEDICAS
SERVICIO PERMANENTE:
Dr. JIMENEZ PEINADO
Tel. 222008

Hospital Provincial

CLINICA MEDICA B

(Dr. Munar Qués)

Hoy jueves, día 5, a las doce, tendrá lugar la 4.ª Sesión Clínica del Año Académico en el Aula Clínica del Hospital. Se presentarán entre otras las siguientes comunicaciones.

1. Dr. J. Condomines Pereña. — Nuestra experiencia en malabsorción

2. Drs. P. Fuenmayor Alsina y S. Luelmo Román. — Fistula carótido-cavernosa. Su tratamiento por embolización.

Lea «BALEARES»

HOTEL CALA MURADA 1970
Su renombrado FIN DE SEMANA
CON: MATANZAS CERDO
COMIDAS SELECTAS Y VARIADAS
SABADO NOCHE, BAILE CON
«LOS MARBLAU»
TENIS - MINIGOLF - PING - PONG TELEVISION, ETC.
DESDE CENA SABADO A DESAYUNO LUNES, Precio por persona 375 ptas.
RESERVAS: Teléfono 237339 - PALMA y Teléfono 3 - CALA MURADA

Frigoríficos - Lavadoras automáticas y normales.
Cocinas a gas y eléctricas.
Armarios, Baño - Termos
Televisión - Tocadiscos
Estufas... etc.
25 %
DESCUENTO PERMANENTE
SIN DISCRIMINACION DE MARCAS
SIEMPRE 25 % DESCUENTO
ELECTRO CLUB 25 %
Honderos, 8b Ricardo Ortega, 57
TELEFONO 22 46 29

M.C.D. 2022

Crónica de Sociedad

ENLACE GISBERT-BOUR

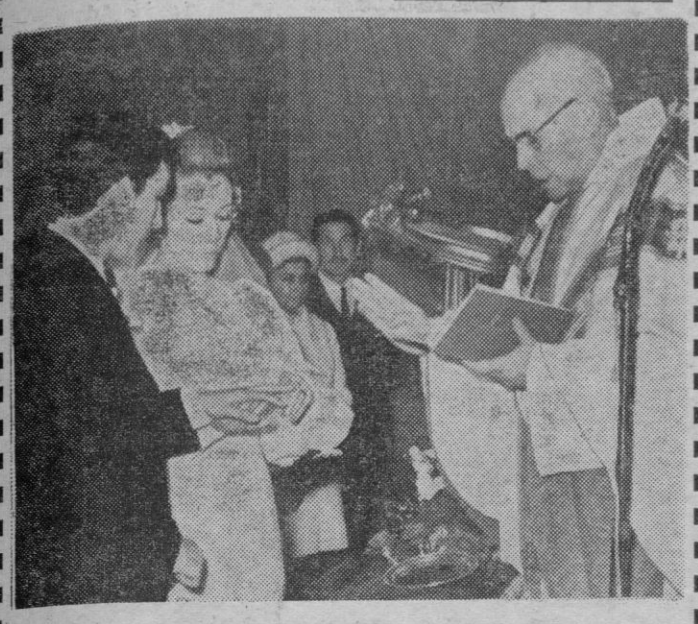

En la Basílica de San Francisco contrajeron matrimonial enlace la señorita Sylvia Bour, con don José Gisbert Dols, asistente de Dirección de la Delegación de Viajes Barceló en Barcelona.

Apadrinaron a los contrayentes por parte del novio sus padres don José Gisbert Riera y doña Margarita Dols Ripoll, y por parte de la novia su hermano político don Fulgencio Hernández y su madre la señora Beatrice Bour.

Firmaron el acta como testigos por parte del novio don Nadal Xamena, don Juan Tous Castañer, don Bernardo Roig y don Francisco Oliver. Por parte de la novia lo hicieron don Antonio Vidal, don Bernardo Gisbert y los señores Nicole.

Después de la ceremonia religiosa los invitados fueron obsequiados con un almuerzo La novel pareja, a la que deseamos toda suerte de venturas, salió en viaje de luna de miel.

ENLACE SANMARTIN GUAL DE TORRELLA - FUSTER

En la iglesia Parroquial de San Sebastián, han contraído matrimonio, los distinguidos jóvenes Javier Sanmartín Gual de Torrella y la señorita María Fuster Moyá.

Celebró la misa de velaciones y bendijo la unión el Rvdo. Rector de dicho templo, don Bartolomé Martorell.

Apadrinaron la ceremonia, doña Dolores Gual de Torrella, Vda. de Sanmartín, madre del contrayente y don José Fuster, padre de la desposada.

Firmaron el acta matrimonial, por el novio, don Francisco Quetglas, Director del Hotel Punta Negra, su hermano político don Luis Camps y los Sres. Llorens y Torrá. Por la novia, su hermano don Ventura, don Carlos González, don Antonio Angiala y don Arnaldo Vives.

Después del acto religioso, familiares e invitados se trasladaron al Restaurante La Osa, en donde se sirvió un almuerzo.

La novel pareja, a la que deseamos muchas felicidades en su nuevo estado, ha salido para la Península y visitará las ciudades más importantes de nuestra Patria.

PETICION DE MANO

Por nuestro estimado compañero en la prensa don Lamberto Cortés Cortés, Jefe de Programas de Radio Mallorca, y esposa doña María Bordoy de Cortés, y para su hijo Francisco Javier, médico, ha sido pedida, en Barcelona, al doctor don Carlos Oliveras de la Riva y esposa doña Mariana Ley de Oliveras, la mano de su hija, también médico, Mariana.

La boda se celebrará, en la Ciudad Condal, en los primeros días del próximo mes de abril.

BAUTIZO

En la Parroquia Castrense de Santa Margarita recibió las Aguas Bautismales el segundo hijo de don Luis Gil de Sola y doña Magdalena Rullán, de manos de su tío el Rvdo. Padre Fray Juan Rullán, T.O.R.

Al recién nacido se le impuso el nombre de Luis.

LLUCHMAYOR CARNAVAL 70

SALA OLIMPIA

PRESENTA SU TRADICIONAL BAILE

DEL JUEVES LARDERO A LAS 10 NOCHE

DOS GRANDES CONJUNTOS - MUCHOS REGALOS

MUY IMPORTANTE ENTIDAD DE PREVISION

PRECISA

VISITADORES

Y

COLABORADORES

- Edad mínima, de 21 años.
- Residencia en la capital.
- La actividad a desarrollar es compatible con cualquier otro trabajo o estudio.
- Se dará apoyo de publicidad.
- INGRESOS PREVISTOS DE 2.500 A 4.000 PESETAS MENSUALES, PUDIENDO ALCANZARSE CIFRAS MUY SUPERIORES SI LA DEDICACION ES MAS INTENSA.

Llamad al Teléfono 21 53 77 para concertar entrevista.
Se garantiza la máxima reserva.

CAMPAÑA NACIONAL DE LA SEGURIDAD DEL PEATON

UNA AUTENTICA PROMOCION DE LA FORMACION CIVICA DE LOS ESPAÑOLES

La Campaña Nacional de la Seguridad del Peatón, acometida por la Jefatura Central de Tráfico, a través de las jefaturas provinciales, está teniendo un éxito inicial popular notorio y esperanzador.

Sus carteles murales, —sus posters— sencillos, claros y de alto valor pedagógico, son toda una lección de comportamiento en las calzadas, de cada día más densas en tráfico rodado.

En realidad, toda la campaña va encaminada a aminorar los accidentes de circulación y en difundir unas consignas básicas de seguridad para el peatón y para el conductor, para hacer el tráfico más seguro y más fluído.

Como elemento fundamental, —y aquí es donde la Jefatura Central de Tráfico demuestra un gran sentido de la realidad—, se hace hincapié en la comprensión y en la cortesía que debe regir en la circulación, tanto por parte de conductores como por parte de peatones. Esto es muy importante. Si la educación —se ha dicho—, es sustituir los impulsos naturales por actos reflexivos, cruzar las calzadas urbanas y las carreteras de la isla, ha de ser ante todo, una actividad de hombres civilizados, dispuestos a ser generosos e indulgentes, corteses y caritativos comprensivos y caballerosos, con los demás usuarios de las vías públicas.

El día que consigamos que cada conductor y cada peatón, sepa ser, por encima de su conciencia con derechos, pero también con deberes, un ser humano en plenitud de conciencia cívica, habremos resuelto gran parte, la mayor parte del problema que hoy ha impulsado a la Jefatura Central de Tráfico a realizar esta campaña nacional.

Nuestra Jefatura Provincial de Tráfico se halla inmersa, en esta Campaña, en una labor agotadora y eficiente, —eso es notorio— y se está ganando la gratitud y el respeto de cuantos usamos de las calzadas, peatones o conductores. La seguridad del peatón es algo vital para el mismo peatón, pero también para el conductor, para su conciencia, para su tranquilidad vital para el mismo peatón, pe- activo y caudal de la comunidad.

CAMPAÑA CONTRA EL HAMBRE

Ayudemos a los pueblos subdesarrollados a levantarse por sí mismos.

Nunca dar por dar, sino organizar trabajos y proporcionar medios que permitan prosperar y dignificarse.

Ayuno voluntario, viernes 6 de febrero.

Cuestación, domingo 8 de febrero.

Sala Pelaires

PELAIRES, 63 — PALMA

GALERIA DE ARTE

EXPOSICION COLECTIVA DE PINTORES EN PERMANENCIA

Distinción a Lamberto Cortés

LA INSIGNIA DE ORO Y BRILLANTES DE LA ASOCIACION DE PERIODISTAS DEPORTIVOS

Con satisfacción nos enteramos de que en la última Asamblea de la Asociación Nacional de Periodistas Deportivos ha sido concedida a nuestro buen amigo el redactor de "Diario de Mallorca" Pablo Lamberto Cortés Cortés, la insignia de oro y brillantes de dicha Asociación en atención a los méritos contraídos y a los años de servicio en la profesión y en el deporte.

Ni que decir tenemos cuanto nos alegran las distinciones que se conceden a queridos amigos y mucho más si como nosotros somos testigos de excepción en la meritoria labor realizada.

Felicitamos a Lamberto Cortés por este nuevo galardón que suma a los muchos ya conseguidos y hacemos extensiva esta felicitación al "Diario de Mallorca" en cuyas páginas desarrolla tan interesante labor.

HERMANDAD DE LA T.O.F.

JORNADA DE FRATERNIDAD EN SAN SALVADOR

El próximo domingo día 8, las Hermandades de la T.O.F. de Mallorca, celebrarán (D. m.), la segunda Jornada Trimestral de Fraternidad del presente Curso, que tendrá lugar en el Santuario de Ntra. Sra. de San Salvador de Felanitx.

A las 11'30, habrá misa concelebrada en dicho Santuario, con homilía por el Rdo. P. Jaime Puigserver, T.O.R. y seguidamente meditación dirigida por una seglar franciscana.

Terminados estos actos se dispondrá de tiempo libre, para la comida y convivencia fraternal.

Por la tarde se visitará Cala Murada y otros parajes de la comarca.

La Hermandad de Palma, participará a dicha Jornada, saliendo de la Plaza de San Francisco a las 9 de la mañana, quedando disponibles algunas plazas de autocar, que podrán solicitarse en la portería del Convento de San Francisco, hasta el viernes por la tarde.

CAMPAÑA CONTRA EL HAMBRE

Ayudemos a los pueblos subdesarrollados a levantarse por si mismos.

¡Africa! Un niño de cada dos, muere antes de los 5 años
Ayuno voluntario viernes día 6 de Febrero.

Cuestación Domingo 8 de Febrero

EL HOTEL «CALA VIÑAS» DE LA CADENA «FORTE»

(Viene de la página 16)

turísticas de mucha envergadura, es propietaria de cuarenta y siete grandes y lujosos hoteles desde Londres a Jamaica, pasando por Estados Unidos, Chipre, Francia, Malta, Cerdeña, Guayana o Ceilán. En Londres, por ejemplo, posee los famosos "Waldorf" y "Russell", además del "Excelsior London Airport Hotel". El mundialmente conocido "Hotel George V" de París, también es de la Cadena "Forte", lo mismo que el "Miami Springs", etc., etc.

El "Hotel Cala Viñas", que en junio próximo ya recibirá los primeros clientes, está situado en un privilegiado enclave de la zona de poniente, cerca de Magalluf. Tendrá categoría de "Cuatro Estrellas" y dispondrá de 500 plazas. Todas las habitaciones con vistas al mar, baño, teléfono, radio, etc... amplísimos salones y dependencias comunes, lujosa decoración, perfección en los servicios, completísima infraestructura.

Pues bien; como decíamos, ayer una expedición integrada por un centenar de agentes de viajes y periodistas especializados en turismo, llegó procedente de Londres en un avión especial fletado a este fin. El avión llegó con algunas horas de retraso, debido a que Son San Juan estaba bajo mínimos a causa de la niebla. Los expedicionarios visitaron detenidamente las obras —muy adelantadas— del Hotel "Cala Viñas", mostrándose muy interesados y gratamente sorprendidos por su excelente realización y bellísimo emplazamiento. El camino, en varios autocares, lo hicieron siguiendo la ruta de Calviá, para poder admirar el aspecto del campo mallorquín con el espectáculo de sus almendros floridos, que les causó un verdadero "impacto" y del que tomaron infinidad de fotografías.

Seguidamente en el Hotel Victoria, presenciaron una actuación de bailes y canciones típicos de Mallorca, siendo obsequiados con un cocktail y un estupendo almuerzo de compañerismo en el que no faltaron los platos típicos mallorquines junto con otras manifestaciones de la llamada cocina internacional, con la suculenta ensaimada entre los postres. Al final se brindó por Mallorca y su turismo, por "Forte", y por el "Cala Viñas". Siguió un animado coloquio en el que los expedicionarios preguntaron múltiples datos de interés, que fueron contestados por don Pedro Prats de Vera, director de "Forte" en Mallorca. Entre los presentes figuraba un enviado especial de la prestigiosísima "Travel Trade Gazéte" con quien mantuvimos de colega a colega unos interesantes puntos de vista que serán tema aparte en una de nuestras próximas ediciones.

Seguidamente, subieron a los autocares que les aguardaban en el Paseo Marítimo y emprendieron camino de Son San Juan, para regresar a Londres en el Jet "Bac One Eleven" fletado especialmente —como decíamos— para esta "permanencia" de una media docena de horas en Mallorca. Es interesante destacar que el "Hotel Cala Viñas" prestigia Mallorca porque lleva la firma "Forte Hotels" y que estará abierto todo el año, asegurando para la isla un turismo continuado y de significado relieve.

NOGAT

Raticida de acción rápida QUE NUNCA FALLA

Con matarratas NOGAT en polvo, grano y pasta fosforada exterminará rápidamente y sin molestias toda clase de ratas, ratones y topos. Recuerde que NOGAT no las mata en días. Las mata en horas. Si manda este recorte a Laboratorios SOKATARG; Ter, 16, Barcelona (13), recibirá un interesante folleto.

GREMIO SINDICAL DE PINTORES, DECORADORES Y SIMILARES DE BALEARES

Se convoca a todos los Sres. Agremiados a la Asamblea general que tendrá lugar en la delegación Provincial de Sindicatos (calle Matías Montero, 11) el día 6 de Febrero (Viernes), a las 7 horas de la tarde en primera convocatoria y a las 7,30 en segunda para tratar de lo siguiente:

ORDEN DEL DIA

1.º Dar cuenta por los comisionados de las gestiones efectuadas relativas al convenio para el Impuesto sobre el tráfico de las Empresas correspondientes al año 1970.
2.º Presentación Asesor Jurídico del gremio.
3.º Ruegos y preguntas.

Dados los asuntos a tratar se ruega encarecidamente su asistencia.

El Presidente del Gremio Prov.
Sebastián Cabanellas

M.C.D. 2022

Aula

"EN SAN FRANCISCO"

«OJO A LOS OJOS»: EL SENTIDO RECONOCIMIENTO DE UN NOVELISTA

Ayer tuvieron ustedes ocasión de conocer en la extensa entrevista que publicamos a don Bartolomé Soler, este interesantísimo personaje que lo ha hecho casi todo en su vida y que ahora vive en su retiro casi desconectado por completo del mundo actual. Este extraordinario viajero, actor, novelista y charlista ha salido esta vez de su retiro, para aportar una valiosa colaboración, su granito de arena —dijo él en su modestia—, a esta encomiable iniciativa que es la Cruzada de Protección ocular.

Su presencia en Palma, como personaje noticia que es, y el anuncio de su conferencia, despertaron la consiguiente expectación. Vamos a ver lo que sobre los ojos dijo este gran novelista.

La conferencia, tenía un título que, sin interpretación humorística, quería ser, es, una frase breve de llamada y atención hacia este maravilloso don de la vista: "Ojo a los ojos".

Sobre ello explicó el conferenciante, cual quiere que sea su auténtico significado: una llamada, una advertencia y un grito de alerta, inútil si solo se oye y expresó su deseo de que las palabras de advertencia no cayesen en saco roto.

Explicó que en todo el mundo, en todos los paises y en todas las épocas, se han escrito miles y miles de libros sobre los ojos, tema tan inagotable que igualmente puede ser tratado en otras tantas ocasiones sin que quede yermo. Las plumas más insignes han dejado en su producción —dijo— una profunda sumisión al ojo; el ojo que iguala a todas las personas y que al poseer una expresión sin límite, hace innecesario el lenguaje y nos permite comunicarnos con todo el mundo sin distinción de razas, sexos ni edades.

Hizo alusiones a los poetas, Dante entre ellos, a lo que supone el ojo en el campo del arte amatoria y a lo que sobre él encontramos en la sabiduría y el refranero popular.

Se refirió a los viajes realizados y a las enfermedades oculares conocidas en muy diversos países que le causaron una profunda impresión.

El conocimiento de don Benito Pérez Galdós, recordemos la ceguera del Ilustre novelista. Fue, lo que le hizo conocer y comprender en toda su magnitud el drama de los ciegos. Sobre esto habló con gran sentimiento Bartolomé Soler, quien finalizó expresando de nuevo su deseo de que tengamos un amor hacia nuestros ojos ya que son el mejor don que poseemos.

Las palabras del conferenciante magníficamente leídas a lo largo de casi una hora, encerraron amor, poesía, interés profundo y sentimiento y sinceridad. Bartolomé Soler fue largamente aplaudido.

Presentó la conferencia con breves palabras de reconocimiento, el Abogado y Catedrático don José María Lafuente.

EN LA ESCUELA DE MAESTRIA

CONFERENCIA DEL DR. LLOBERA ANDRES

Organizado por el Colegio de Ingenieros Industriales de Baleares, en los locales de la Escuela de Maestría Industrial, mañana viernes, a las 20 horas, pronunciará una conferencia el Dr. don Miguel Llobera Andrés, sobre el tema: "Electrónica y medicina, aplicación de la electrónica al corazón».

El Dr. Llobera, ex-jefe de residentes del Hospital Michael Reese, Senior Resident Municipal T. B. Sanitarium de Chicago, posee una gran experiencia sobre este tema tan interesante y tan actual, como es la aplicación de la electrónica al corazón y a sus enfermedades.

"FUNDACION DRAGAN"

EL DOCTOR ORGHIDAN, HABLARA SOBRE: «EMILE RACOVITZA Y LA MODERNA BIOESPEOLOGIA»

El profesor Traian Orghidan, Director del Instituto Nacional de Biospeología de Bucarest, pronunciará mañana viernes, en los locales de la Fundación Dragán, una disertación sobre el interesante tema: "Emile Racovitza y la creación de la Bioespeología moderna"

El Profesor Orghidan, importante personalidad en el campo de la Historia Natural, miembro correspondiente del Museo Nacional de Historia Natural de París, posee una larga experiencia en este campo; ha realizado numerosos estudios, participando en importantes congresos y es una de las figuras más autorizadas de la actualidad

Como recordarán, desde las páginas de este diario se ha escrito sobre esta ciencia, que tuvo precisamente sus comienzos a raíz de un hallazgo del profesor Racovitza en esta isla, y concretamente en las Cuevas del Drach.

La conferencia, a la que quedan invitados todos cuantos deseen asistir, será pronunciada en español e ilustrada con la proyección de diapositivas Comenzará a las 19 horas, puntualmente.

EN EL ESTUDIO GENERAL

CONFERENCIA SOBRE LITERATURA CHILENA

Organizada por la Facultad de Filosofía y Letras en el Estudio General Luliano y patrocinada por la Fundación Europea Dragán, tendrá lugar hoy jueves, a las 7 de la tarde, una conferencia a cargo de la Profesora Patricia Nazal de Vial, Catedrático de Literatura en la Pontificia Universidad Católica Santiago de Chile.

El tema versará sobre ALGUNOS ASPECTOS DE LA LITERATURA CHILENA. Breve anatomía de las Letras de Chile. Geografía y peripecia del escritor chileno. La negación de la Literatura. El poeta Nicanor Parra, Premio Nacional de Literatura 1969.

La Profesora Nazal de Vial es autora de una tesis doctoral sobre la obra de Camilo José Cela y ha publicado diversos artículos de Crítica Literaria en las Revvistas de su país..

Quedan invitados a este acto cuantas personas sientan devoción por las letras Hispano-americanas.

EN INCA

Conferencia del Director General de la FICIA

Esta tarde, en el Salón de Actos de la Escuela de Aprendizaje Industrial de Inca, a las siete y media, tendrá lugar una conferencia a cargo de don Roque Calpena, Director General de la FICIA. El tema a tratar es «La FICIA y la futura Industria del Calzado».

Al final de la charla del señor Calpena, tendrá lugar un coloquio.

El acto será público, y por lo interesante del tema, se espera que el salón de Actos se vea concurridísimo.

Por sólo **14 ptas.** podrá Vd. obtener **8 lts.** de agua pura y cristalina directamente del manantial a su casa.

Manantial LA GRANJA

ESPORLAS (Mallorca)

SERVICIO A DOMICILIO TEL. 226818

SERA PRONTO UNA REALIDAD

NUESTRO PROGRAMA INFANTIL DOMINICAL

AL HABLA CON UNO DE LOS PERSONAJES DEL MISMO; JORGE SEPULVEDA

Hace tan solo unos días, dábamos en estas mismas columnas, la noticia, que sin duda habrá alegrado a los peques y a sus respectivos papás, de la próxima iniciación de un gran programa infantil que se realizará cara al público, por un grupo de conocidos artistas que residen en nuestra ciudad. Uno de ellos, es el famoso Jorge Sepúlveda, que como es sabido, ha sido toda una institución en el mundo de la canción. Ahora, Jorge retirado ya de los escenarios, residente en nuestra ciudad, desde hace varios años. A él acudimos para que nos amplie esta información.

—¿Qué nos dices, Jorge, sobre este programa infantil del que ya se oyen comentarios en Palma?

—Como ya lo indicaba Conchita Montijano, en la entrevista que apareció en "BALEARES" hace unos días, yo creo que es muy necesario, porque en realidad, no existe un espectáculo para diversión de los niños, si exceptuamos la temporada de circo, que prácticamente, como todo el mundo sabe, está limitada a la temporada navideña.

—¿Qué tienes que ver, como cantante de melodías románticas, con el mundo de los niños?

—Bueno; te puedo asegurar que no voy a cantar esas melodías a los niños, pero como amante de ellos, no olvides que también soy autor y he de proporcionar a estos programas un repertorio de canciones infantiles. Hace muchos años, yo ya participaba también en unos importantes programas que se realizaban en Radio Madrid, en los que intervenían los populares, Pototo, Boliche, Don Poeto, Tip y Top (Don Poeto era tip, que precisamente vendrá ahora con la compañía de Sara Montiel).

—¿Es cierto que vas a ser tú también uno de los personajes de este programa?

—Efectivamente; yo seré "Lunitón", y estaré encargado de la coordinación de la intervención de los chicos de los colegios de Palma que han de intervenir, aparte de ocuparme de la cuestión musical, como antes te he indicado. Directora será la gran actriz Conchita Montijano, que posee un brillante historial profesional. Por cierto, que no me explico por qué quiso recluirse en su retiro voluntario y abandonar la escena; Conchita es una de las mejores actrices españolas.

—Lo sabemos y estamos de acuerdo contigo. ¿Quién más integran esta compañía

—Pues todos también profesionales. Los célebres payasos Balín y Ditto, bien conocidos en Mallorca por su excelente labor, y además, creadores de su gran teatro de marionetas, que creo es el único que existe aquí. Además, mi mujer. ¿Tú sabes que también dejó voluntariamente el teatro pero que era una de las mejores actrices cómicas en comedia y revista? Su nombre ha figurado muy destacado en los teatros de La Latina y Price de Madrid y el Apolo de Valencia. Todavía recientemente, Colsada, en una de sus visitas a Palma, me pedía que la dejara actuar de nuevo para incorporarla a una de sus compañías, en papeles al estilo de Lina Morgan, que a ella le van estupendamente. En fín, creo que el elenco es bueno, pues contamos también con la excelente voz de Encarna Rosselló, que además, tendrá otras intervenciones.

—¡Ah, oye! ¿No se te ha olvidado dar el nombre de tu mujer?

—¡Es verdad! Se llama Angelines Labra.

Pues muy bien, ahora solo falta conocer la fecha exacta del primer programa, pues como ya se anunció, el lugar será en el Pueblo Español. Creemos que pronto, muy pronto, comenzarán estos sensacionales programas, que organizan el "Club Infantil de "BALEARES", Radio Juventud, y este formidable grupo de profesionales, tan amantes de los niños.

FRIGORIFICOS ISLEÑOS, S. A.

OFRECE LOS SERVICIOS DE SU TUNEL DE CONGELACION PARA TRATAMIENTOS EN GENERAL

Dirigirse: Carretera La Vileta, s/n. (enfrente Policlínica MIRAMAR)

Tels. 232919 y 232920. - Son Dameto de Baix

CONTINUA EN SCARPINO ZAPATERIA

LA, GRAN LIQUIDACION DE EXISTENCIAS POR RENOVACION GENERO

AVENIDA REY JAIME III, 72

Desde HOY

REMATE de todos nuestros artículos en confecciones INFANTILES de TEMPORADA y LIQUIDACION de importantísimo STOCK

PRIMAVERA - VERANO

NATALYS

JAIME III, 73

M.C.D. 2022

EN EL MES DE ENERO SE HA PRODUCIDO UN AUMENTO DEL 43,65 o/o, EN EL MOVIMIENTO DE PASAJEROS

AEROPUERTO

VIAJES BARCELO ORGANIZA UNA EXCURSION DE 20 HORAS A VALENCIA, CON MOTIVO DE LAS FALLAS

Otra vez la niebla hizo su show y mantuvo cerrado el aeropuerto durante algunas horas. Alrededor de las once de la mañana comenzó a restablecerse el tráfico, y algunos vuelos charters, debido al tiempo que se tuvo que esperar, quedaron suspendidos.

En cuanto a movimiento de pasajeros, fue bastante superior a días pasados, como lunes y martes, por ejemplo. Aún cuando dos o tres vuelos, con dirección a Madrid, que debían regresar por la noche, no pudieron salir, por las razones ya apuntadas.

Y en cuanto a movimiento de pasajeros en el mes de enero, ha sido bastante satisfactorio, superando los 125.000 pasajeros, como se esperaba, y alcanzando una gran diferencia con enero de 1969. Tan alto es que hace pensar en lo que se mostraba casi imposible en días pasados, o sea el alcanzar los cinco millones en 1970.

AUMENTO

En enero de 1969 se había llegado a 89.222 pasajeros, y eso significó un aumento del 39,3% con respecto a enero del 68. Este año se ha alcanzado 128.146, lo cual representa un crecimiento del 43,65% con respecto al año anterior.

Durante la primera quincena de enero se había llegado a los 69.075 pasajeros, y se calculaba que durante la segunda quincena, como máximo se lograrían unos 50.000 pasajeros, sin embargo, se ha ido mucho más alto, consiguiéndose en esos 16 días 59.071.

El aumento es tan considerable, y las perspectivas para los meses inmediatos --marzo, abril e incluso este de febrero que estamos viviendo-- tan interesantes, que con un poco de temeridad se puede pensar en el pasajero 5 millones, aunque a renglón seguido se añada aquello de "Soñar no cuesta nada".

LAS FALLAS

Tal como ya lo ha hecho en años anteriores, Viajes Barceló prepara una gran excursión para el día 19 de marzo, con motivo de las célebres fallas valencianas.

Aunque aún queda bastante tiempo por delante para hablar sobre este asunto, y les iré proporcionando detalles poco a poco, en esta ocasión quiero darles un flash de lo que se piensa hacer.

Se trata de una excursión que comienza en la mañana del 19 y finaliza 20 ó 21 horas después, o sea en la madrugada del 19 para el 20. Durante el tiempo que se está en Valencia, se podrá asistir a la "Nit de foc" y a la "cremá", desde una tribuna, reservada para Viajes Barceló.

POR HORAS

Nada menos que ciento nueve agentes de viajes británicos, vinieron en un avión de BUA, llegaron en la mañana y a las pocas horas, alrededor de las siete de la tarde, reemprendían viaje a Londres.

El motivo de esta breve y simpática excursión no era otro que el de conocer diferentes hoteles de la isla, visitar algunos "rincones" de ambiente turístico y tomar contacto con nuestra isla, que es el "género" que comenzarán a vender para la próxima temporada de verano.

TIPICAL

De Bournemouth, bella bahía situada sobre el Canal de la Mancha, en un coronado de Spantax, retornaron el Delegado de Información y Turismo, así como el grupo de mallorquines que fue el lunes a esa ciudad, invitados por Kent Ways, para dar comienzo, de esta manera, a las series de vuelos entre dicha ciudad (unos 200.000 habitantes) y Mallorca.

Los conjuntos de bailes mallorquines, entre los que figuraban "Los Valldemosa", Margaluz, Xesc Forteza y muchos otros, actuaron durante una interesante fiesta, a la cual asistió el vice-alcalde de la ciudad.

La prensa de Bournemouth, según me mostró el señor Issacovitch, jefe de tráfico de Spantax, dio una interesante y abundante información sobre esta fiesta mallorquina.

CUATRO

Ya en la crónica de ayer les hablaba de los cuatro vuelos que tendría Airtour, con Francia. Estos vuelos procedían de París, dos; uno de Lyon y otro de Metz.

Durante este mes, Airtour Palma, tendrá vuelos con Francia los días lunes, miércoles, viernes y jueves.

COLEGA

Procedente de Munich, vía Frankfurt, llegó D. Horacio Martínez de Mendívil, periodista argentino, quien se halla en gira profesional por Europa. El señor Martínez, ha estado antes de llegar a Mallorca, en Madrid, París y Munich, y continuará luego recorriendo la península, antes de marchar de regreso a su país.

El se ocupa, en su diario, de los comentarios de política internacional, motivo por el cual, su trabajo en Europa ha sido bastante recargado, y la breve estancia en Mallorca --cuatro o cinco días--, servirá para que se produzca el relax tan conveniente en estos casos.

OTROS PASAJEROS

Procedente de Barcelona, justamente cuando se jugaba el partido Inter-Barcelona, llegó D. Enrique Tolosa, ex-vicepresidente de la Federación Española de Boxeo; fue recibido por el señor D. José Cervera, y el motivo de su visita está relacionado con una conversación que sostendrá con don Ramón Jaume.

Con destino a Barcelona, marchó el señor D. Rafael Salas, empresario del Teatro Principal.

También hacia Barcelona, salió el señor Adrover Noguera. En ese mismo vuelo, viajó el señor Eugenio Brandis, agente de publicidad.

Hasta mañana.

COCO MENESES

FRANCISCO BOSCH, UNO DE LOS BARITONOS MAS CONOCIDOS, LLEVA 9 AÑOS SUBIENDO AL AEROPUERTO

TRANSPORTO AL HOTEL, A LA PRIMERA PASAJERA UN MILLON QUE LLEGO A PALMA

Uno de los más aplaudidos cantantes de ópera, el barítono mallorquín Francisco Bosch, que realizara varias giras internacionales y fuera ovacionado en teatros de la península, se halla ligado al mundo del turismo, y concurriendo casi diariamente al aeropuerto, desde hace nueve años.

Francisco Bosch, prácticamente dejó de actuar en 1965, pero ya antes había iniciado sus trabajos con el aeropuerto y, concretamente, con Airtour, agencia de viajes con la cual trabaja. Cuenta que cuando aún actuaba y ya debía ocuparse de los pasajeros de la compañía citada, muchas veces debía dejar quien le remplazara mientras él se dirigía a Valencia o a Barcelona, actuaba y regresaba de inmediato.

—Ahora, ya casi es imposible actuar. La actuación ha disminuido mucho y resulta muy difícil reunir un buen conjunto.

El tiene a su cargo algunos coches, que los utiliza para recoger en el aeropuerto a los pasajeros que Airtour le indica, llevándolos al hotel en que han de hospedarse, y retornándolos al aeropuerto el día que deben marchar a su país.

—En invierno no voy todos los días al aeropuerto, pero en verano mis viajes son a cada momento. Llevando y trayendo gente.

En Noviembre de 1962, Francisco Bosch, conoció a la primera pasajera un millón del aeropuerto palmesano. En aquella oportunidad esta pasajera vino de Bruselas ,en un vuelo de Sabena. Bosch recuerda algo de ese acontecimiento:

—Subí un ramo de flores para la pasajera. Yo se lo alcancé al señor Zabala, que era el director entonces de Airtour, para que se lo entregara. Entre otras personas que recuerdo, estaba el señor Krygelmans, que acababa de llegar para hacerse cargo del puesto de delegado de Sabena.

Francisco Bosch, no se resigna a que no haya zarzuela en Mallorca, o por lo menos a que los aficionados tengan que esperar varios años para contar con una corta temporada, y él cree posible organizar, para el próximo verano, unas cuantas funciones.

—Espero que si se puedan organizar unos festivales, que durarían una semana, más o menos. Yo actuaría, y vendrían varios actores y actrices de la península.

Francisco Bosch, que nació en Establiments, empezó a cantar desde muy joven, pero para llegar a la posición que logró alcanzar, debió aguardar mucho tiempo, pasar muchos sinsabores, actuar de meritorio en varias compañías, recorrer España con escasos céntimos, pero solamente así, con enorme tenacidad, pudo imponer, finalmente, su calidad, y llegar a constituirse en uno de los barítonos más aplaudidos. El recuerda, com su principal jira artística la que realizó a América del Sur, que tuvo una larga duración.

RIBAS, EN EL MOLLET

AYER, PESCADOR DE «BOU»; HOY, DE CAÑA

Ayer, en nuestro casi diario paseo por el Mollet con Tomeu Ribas anduvimos buscando durante un buen rato a algún amigote suyo para hacer la mini-entrevista diaria, pero sin éxito por nuestra parte.

Resulta que ya casi hemos agotado las existencias, y las pocas que nos quedan, Ribas las guarda como si se tratase de un preciado tesoro.

—Ahora —nos decía— hasta que no comience la otra temporada de pesca, poca cosa podremos ir haciendo.

Y seguimos paseando. En uno de los muelles con un sombrero para protegerse de los rayos del sol, y una caña con su correspondiente cesta, vimos al pescador que ilustra estas líneas. El, como otros tantos veteranos, ya ha desfilado por esta sección de Ribas. El, ya nos ha contado su «caso». Nosotros fuimos a saludarlo, y Tomeu, despistado como él solo, le hizo la fotografía.

—Ya ve usted —nos diría nuestro pescador— ahora tan solo me queda el consuelo de venir aquí todas las mañanas, a tentar la suerte, a ver si pican.

A nuestro hombre, se le puede ver siempre por el Mollet en el mismo sitio y con la misma sonrisa. La sonrisa nunca le falta. A nuestro hombre le hemos sorprendido varias veces dormido, pero sin perder la compostura, que es lo mismo que decir sin perder la caña.

—¿Y cómo se da la cosa?

—Si se refiere a la pesca bastante mal.

—¿Entonces?

—Mire usted. Yo más que venir a pescar, lo que hago es aprovechar para estar aquí en este querido Mollet, y poder ver a mis antiguos compañeros y las barcas de pesca. Cuando salgo de casa coio la caña de pescar, pero lo hago solo para que no me digan que me paso el día aquí, con los pescadores. Es tan solo un pretexto. Y si pican, mejor.

Así es este simpatiquísimo pescador, una auténtica institución en el Mollet.

J. J.

ESTA MAÑANA, PRIMERA ESCALA TRASATLANTICA DEL MES: «FRANCA C»

DESPUES SEGUIRA LA PAUSA

EL PUERTO

LA DE AYER, UNA JORNADA DE POCO MOVIMIENTO

Después del importante movimiento de entradas registrado el día anterior, la jornada de ayer en los muelles palmesanos fue de menor importancia. Tan solo once fueron los buques entrados hasta eso de las siete de la tarde, que fue cuando nosotros giramos nuestra última visita a los muelles palmesanos.

Entre los llegados lo hizo el «M. M. Pinillos» que, ahora de Málaga, vino con sus acostumbrados lotes de fruta del tiempo y pescado congelado.

ENTRADAS

Los buques llegados fueron los siguientes: «Cala Ras», desde Lisboa con dos caballos. «Cala Gat», desde Blanes con carga general. «M.M. Pinillos», con fruta y pescado congelado. «Cala Llamp», desde Ibiza con carga general. «Ciudad de Burgos», desde Alicante con pasaje y carga general. «Vicente Puchol», desde Alicante con pasaje y carga general. «Navacerrada», desde Valencia con carga general. «Cala Valldemosa», desde Barcelona con carga general. «Ada Ferrer», desde Valencia con carga general. «Ciudad de Inca», desde Castellón con carga general. «Rosi Trini», desde Tarragona con carga general. Y hasta aquí el total de buques entrados ayer en los distintos muelles palmesanos: once, como ya decíamos al principio de la crónica.

CABALLOS

Como ya habíamos anunciado, ayer llegó a nuestro puerto, con el solo objeto de desembarcar a dos hermosísimos caballos de pura raza, el mercante «Cala Ras», que procedía de Lisboa. Después de dejar aquí a los dos caballos, el buque salió otra vez, en esta ocasión con rumbo a Genova.

TRANQUILIDAD

Los muelles palmesanos, una vez más, han sido testigos del poquísimo movimiento de ayer. Los únicos que se salvaron, como viene ocurriendo casi a diario, fueron los viejos muelles comerciales. Allí podemos decir que se localizaron casi totalmente esas entradas de las que antes hemos hablado. En los otros muelles, en el Dique del Oeste y en Peraires, poca cosa. En los primeros, prácticamente nada; en los segundos, los correos de la Trasmediterránea llegados el mismo día y el mercante alemán que está descargando esas mil y pico de toneladas de maiz de las que ya hablamos ayer.

ESPERADOS

Y en el capítulo de esperados, seguimos también por ahora con la más absoluta tranquilidad. Hasta ayer por la tarde no se habían anunciado novedades importantes para los próximos días.

Como ya ha sucedido otras muchas veces, no tendría nada de extraño que la jornada de hoy nos resultara de un gran movimiento, pese a que no hay gran cosa prevista.

«FRANCA C»

Como ya hemos anunciado, para esta mañana tiene anunciada su llegada a nuestros muelles el trasatlántico de bandera italiana «Franca C». de la Giacomo Costa. Su hora de entrada, ya lo hemos dicho, las nueve de la mañana. Viene ahora de Cannes, como otras muchas veces En Palma quedará en los muelles de Peraires, junto a la Estación Marítima. Su salida está anunciada para las 02 horas del día siguiente. Zarpará rumbo a Málaga.

En Palma, tomará y desembarcará a cierto número de pasajeros.

Como ustedes saben, el «Franca C» nos visita regularmente dos veces por mes, cada quince días. Ha sido precisamente este el primero de los paquebotes que ha inaugurado su serie de viajes de carácter regular. Viajes que se prolongarán por espacio de varios meses.

LOS OTROS

En cuanto a más visitas o escalas de trasatlánticos, por ahora sigue la calma. Al parecer, si nos tenemos que fiar por lo anunciado hasta el momento, el presente mes de febrero, como ya lo fue el anterior, será de escaso interés. Por ahora tan solo está previsto, aunque falten todavía muchos días para finalizar el mes, la otra escala, la del día 19, del italiano «Franca C». Lo más probable es que sean un par más de paquebotes los que hagan escala en nuestros muelles durante febrero.

ESTADO DEL MAR

La previsión del estado del mar valedera para el día de hoy en el archipiélago balear, es: Marejadilla, con intérvalos de marejada.

J. J.

SI NO TIENE COCHE...
¡ES PORQUE NO QUIERE!

RED IBERICA DE AUTOFINANCIACION, S.A.

le da CIEN MESES PARA PAGAR el modelo que sea de su agrado, dentro de la gama nacional. Con la gran ventaja que podrá cambiarlo cuando usted lo desee.

Por ejemplo:

SEAT 850 Especial	1.363'90 ptas./mes
MORRIS - Mini 1275	2.000'— ptas./mes
CITROEN Break	1.701'40 ptas./mes
SIMCA 1000 Nor	1.536'45 ptas./mes
RENAULT 8	1.653'— ptas./mes

(Incluidos impuestos, matriculación, seguro a todo riesgo, etc.)

Pida información detallada a:

R.I.A.S.A. - Rda. Gral. Mitre, 13, 11.º, 3.ª BARCELONA

R.I.A.S.A. - Plaza Cort, 15, 2.º PALMA DE MALLORCA

M.C.D. 2022

música 64

- EN RADIO NACIONAL

Transmisión de la ópera «Fedora», de Giordano

Desde el Gran Teatro del Liceo de Barcelona, Radio Nacional de España, por el Segundo Programa, transmitirá en directo, el próximo viernes, día 6, a las nueve y media de la noche la representación de la ópera «Fedora», de Giordano. Intérpretes principales: Claudia Parada, Giuseppe Di Stefano, Angeles Chamorro, Juan Galindo, Diego Monjo y Esther Casas. Maestro: Leone Magiera.

NOTA IMPORTANTE PARA LAS RELIGIOSAS

Las clases que empezaron sábado, día 31 de enero, en el Colegio de las Hermanas Franciscanas, Plaza Quadrado, número 4, Palma, seguirán en el mismo local, sábado, día 7 de febrero, a las cuatro de la tarde.

Tres...

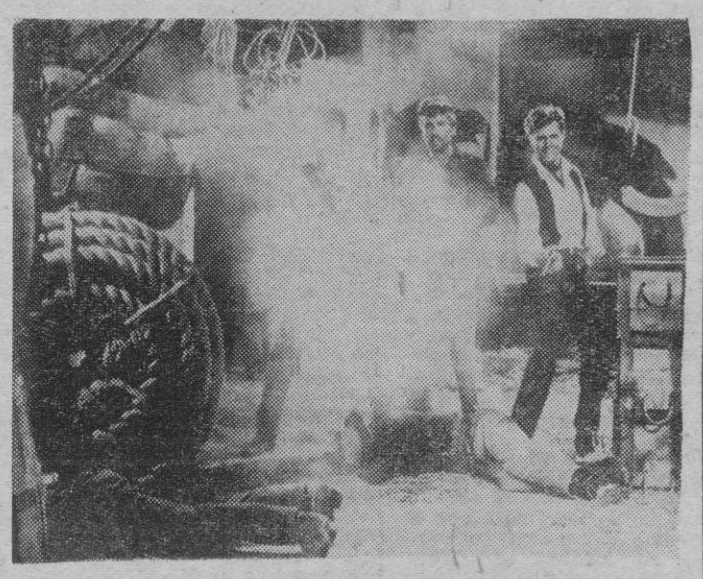

VALIENTES E INVENCIBLES LUCHADORES

SON...

LOS PROFESIONALES DE LA MUERTE

MAÑANA en

Sala Augusta

y

salón rialto

HOY - ULTIMO DIA

LAS TROMPETAS DEL APOCALIPSIS

CAMPAÑA CONTRA EL HAMBRE

Ayudemos a los pueblos subdesarrollados a levantarse por sí mismos.

En la zona de Balaloke, Camerún, el 67% de los niños, mueren antes de los 5 años.

Ayuno voluntario viernes día 6 de Febrero.

Cuestación Domingo 8 de Febrero

ASOCIACION DE PROPIETARIOS DE LA UNIDAD RESIDENCIAL DE LAS PLAYAS DE CALA MILLOR Y CALA BONA

Orden del día de la reunión de la Asamblea de Propietarios que se celebrará en el Hotel «Castell de Mar», de Cala Millor, día 14 de los corrientes, a las cuatro de la tarde, en 1.ª convocatoria, y a las cinco de la tarde del mismo día, en 2.ª convocatoria.

1.º— Lectura y aprobación si procede del acta de la sesión anterior. Informe del Presidente de la Asociación.
2.º— Balance del ejercicio de 1969.
3.º— Balance de la explotación de la Playa de Cala Millor (Distritos 3.º y 4.º) durante el ejercicio económico de 1969.
4.º— Asuntos de la Urbanización de Son Moro (Distrito 4.º) conforme al orden del día entregada personalmente a cada uno de los propietarios de la expresada Urbanización.
5.º— Renovación y nombramiento de determinados cargos directivos.
6.º— Nombramiento de los correspondientes Censores de Cuentas para 1970.
7.º— Ruegos y preguntas.

Cala Millor, a 2 de febrero de 1970.

Lo que de orden del Sr. Presidente de la Asamblea, se pone en conocimiento de los Asociados a los efectos consiguientes

EL SECRETARIO GENERAL,
Miguel Servera Blanes

Palacio AVENIDA

2.ª SEMANA

GEORGE PEPPARD
JEAN SEBERG
RICHARD KILEY

PENDULO (PENDULUM)

TECHNICOLOR

MUSICA DE WALTER SCHARF
ESCRITA Y PRODUCIDA POR STANLEY NISS
DIRIGIDA POR GEORGE SCHAEFFER

CRUDA... AUTENTICA...
VIOLENTA... DISTINTA...
¡APASIONANTE!

COMPLEMENTO
ALAMBRADAS DE VIOLENCIA
COLOR
(MAY. 18 AÑOS)

programas para hoy

SALAS DE ARTE Y ENSAYO

JAIME III (Arte y Ensayo). — Climatizado:
2ª semana:
«LA FRANÇAISE ET L'AMOUR». Horario del film: 3, 5'20, 7'45, 10'50. — (May. 18 años)

CINES DE ESTRENO

ASTORIA — (Climatizado) — Desde las 3'00:
«DIAMANTES A GOGO», con Janet Leigh, y Edward G. Robinson, en color-scope. Complemento: «LA SANGRE DEL VAMPIRO» en color. — (May. 18 años)

PALACIO AVENIDA. — Desde las 3'15:
2ª semana:
«PENDULO», con George Seberg y Richard Kiley, en technicolor. Complemento: «ALAMBRADAS DE VIOLENCIA»», en color — (Mayores 18 años)

SALA AUGUSTA. — Desde las 3'00:
«LAS TROMPETAS DEL APOCALIPSIS», en Todd-Ao y technicolor. Complemento: «NO DESEARAS LA MUJER DE TU PROJIMO», en technicolor, con Sonia Bruno y Arturo Fernández. — (Aut. mayores 18 años)

TEATRO BALEAR. — Desde las 3'00:
«LOS LUCHADORES DEL INFIERNO» con John Wayne, Katharine Ross y Jim Hutton, en Technicolor - Panavisión. Complemento: «EVA EN LA SELVA» — (Tol. menores)

SALA BORN. — (Climatizado). — Desde las 3'00:
«LAS PANTERAS SE COMEN A LOS RICOS», con Fernando Fernán Gómez y Gracita Morales, en eastmancolor - techniscope. Complemento: «DE ESPALDAS CONTRA EL MURO». — (Mayores 18 años)

CAPITOL. — Desde las 3'00:
«CORAZON SALVAJE», en color, con Julio Alemán, Manuel Gil. Complemento: «EL PROFETA», en color, con Ann Margrett y Vittorio Gassman. — (May. 18 años)

METROPOLITAN. — (Climatizado)
2ª semana:
«007 AL SERVICIO SECRETO DE SU MAJESTAD», con George Lazenby, Diana Rigg, Telly Savalas, en Panavisión-Technicolor. — (Mayores 18 años)

PALACIO DE LA PRENSA. — Desde las 3'00. Sesión continua: «EL YANG - TSE EN LLAMAS», con Steve McQueen, en cinemaScope y color. — (Mayores 18 años)

PRINCIPAL — Desde las 3:
«CORAZON SALVAJE», en color, con Julio Alemán, Manuel Gil. Complemento: «EL PROFETA», en color, con Ann Margrett y Vittorio Gassman. — (May. 18 años)

RIVOLI — (Climatizado). — Desde las 3'15:
2ª semana:
«007 AL SERVICIO SECRETO DE SU MAJESTAD», con George Lazenby, Diana Rigg, Telly Savalas, en Panavisión-Technicolor. — (Mayores 18 años)

RIALTO — Desde las 3'30:
«LAS TROMPETAS DEL APOCALIPSIS», en cinemaScope y color. Complemento: «NO DESEARAS LA MUJER DE TU PROJIMO», en technicolor, con Arturo Fernández y Sonia Bruno — (Aut. mayores 18 años)

CINES DE REESTRENO

DORADO. — Desde las 3'30:
«EL DIA DE LA IRA», en cinemaScope y color, con Giuliano Gemma; y «UNA MUJER ESPERA», con Ramón Burr.

FANTASIO. — Desde las 3'00:
«SUPERMAN CONTRA BANDA NEGRA» y «EL INDOMABLE». (Prog. tol. menores y Económico).

HISPANIA — Desde las 3'15:
«LA PISCINA», en technicolor, con Alain Delon y Romy Schneider; y «OKLAHOMA JOHN», con Rick Horn y Sabine Bethman. — (Mayores 18 años)

VICTORIA. —
«LA SOMBRA DEL ZAR AMARILLO», con Gregory Peck, en cinemaScope 1 technicolor; y «PLOMO CALIENTE».

SALAS DE FIESTA

★ **«BACOMO».** — Cada noche: baile a partir de las 21'30 hasta las 4'30.
★ **CABALA** (Hotel de la Almudaina). — Todos los días tarde y noche, baile.
★ **CASA VALLES.** — Todos los días baile y atracciones.
★ **CLUB SALEM.** — Todas las noches baile y atracciones.
★ **CHEZ NOUS.** — Todos los días orquesta «Los Dinos-70», con Miguel Moreno.
★ **EL BARCO, Night Club.** — Tarde y noche baile.
★ **JARTAN'S.** — Diariamente baile y atracciones.
★ **SPIDER.** — Todas las noches baile.
★ **SGT. PEPPER'S.** — Baile todas las noches. — Servicio de «grill» toda la noche.
★ **TAGOMAGO.** — Abierto todas las noches. Baile y atracciones.
★ **TITO'S.** — Todas las noches: baile y atracciones.
★ **TROCADERO.** — Tarde y noche: baile y atracciones.
★ **GABY RABBIT.** — El Nido de los Enamorados. Night Club. — Todas las noches, todos los domingos y festivos Galas de Juventud.

M.C.D. 2022

BOXEO

AL ROJO VIVO (SOBRE COMBATE WEILAND - URTAIN)

TELEVISION ALEMANA INTERESADA EN LA TRANSMISION

BONN. Hamburgo, 4. (Crónica de Alfil). — El clima de expectación ante el combate en el que el Campeón Europeo de los Pesos Pesados, Peter Weiland, pondrá en juego su título contra Urtain, se está poniendo en Alemania al rojo vivo. El interés que despierta en los medios boxísticos alemanes es sólo comparable con la pelea de Francfort del año 1967 entre Cassius Clay y el entonces Campeón europeo, Karl Mildenberger y aunque Urtain no es tan conocido como Clay, los pronósticos y comentarios en la prensa deportiva alemana, y entre los aficionados, se suceden a velocidad de vértigo.

En Madrid se pondrán en juego, el día trece de marzo, una considerable bolsa de 120.000 marcos (dos millones doscientas mil pesetas, aproximadamente), y un Título continental "ofrecido" voluntariamente por Peter Weiland. Estos son los atractivos máximos del combate, a los que hay que añadir la continuada serie de "kaos" del púgil español. El último, en Bayona, contra Jimmy Jones, ha servido, entre otras muchas cosas, para poner nuevamente a prueba los nervios de acero de Weiland.

"Weiland está muy tranquilo", ha dicho uno de sus preparadores, Harry Kneipp, al ser preguntado cómo había encajado el Campeón la "hazaña" del coloso de Cestona. Los que no están tan confiados como hace cuatro semanas son los íntimos de Peter Weiland, que, involuntariamente, están eliminando los pronósticos ventajosos al boxeador alemán.

A preguntas de un redactor de Alfil, semanas atrás, dijo el manager de Weiland que para él no era imaginable la victoria de Urtain. Concretamente, Wittenbrink dijo: "Urtain no llegará al sexto asalto". La pelea terminaba —añadió— por K.O. Ahora, el entrenador ha hecho un vaticinio, pero al analizar los pronósticos, sale beneficiado Urtain a quien, si bien antes le dieron hasta el sexto "round", hoy le reconocen igualdad de fuerza con su intrincante.

A Weiland no le han hecho gracia las concesiones de sus preparadores: "He de insistir en lo dicho para evitar equívocos— en que el último K.O. y los anteriores, de Urtain, me dejan frío, insensible. En Madrid ganaré su serie de victorias".

El propio Weiland no cree en el presagio de los doce minutos de Kneipp, porque confía en resistir todos los golpes que pudieran llegarle hasta el fin de la pelea.

Entre tanto, parece ser que la Televisión alemana está a punto de gestionar el contrato con la Televisión española para la retransmisión en directo del combate del trece de marzo en el Palacio de los Deportes madrileño. La oferta alemana alcanza a los treinta mil marcos, unas 570.000 pesetas, de las que una parte irán a parar también a la caja de Weiland.

PETER WEILAND, VACUNADO CONTRA LA VIRUELA

Neumunster (Alemania Federal), 4. (Alfil). — El Campeón Europeo de los Pesos Pesados, Peter Weiland, ha sido hoy vacunado contra la viruela, por lo cual tendrá que interrumpir, a lo largo de una semana, su preparación para el combate que disputará contra el púgil español, Urtain, el 13 de marzo en el Palacio de los Deportes de Madrid. La vacuna antivariólica le ha sido puesta en el brazo derecho para evitar una posible merma de su famoso "golpe de izquierda".

La medida de vacunar a Weiland fue tomada para evitar posibles contrariedades en su viaje a España —donde pondrá voluntariamente en juego su Título Europeo contra Urtain— ya que las autoridades españolas exigen, a los turistas procedentes de Alemania, que se desplacen a España, un certificado de vacunación antivariólica.

"Esto es lo que me faltaba", declaró Weiland cuando le comunicaron que se tenía que vacunar, pero inmediatamente reaccionó y se presentó al médico para que le vacunaran ya que según afirmó, no deseaba poner en peligro, de ninguna forma, su combate en Madrid, en el que recibirá la mayor bolsa de su carrera profesional (120.000 marcos). Weiland sufre actualmente de un ligero ataque de angina, por lo cual afirmó el Campeón alemán: "Me vendrá bien el descanso de una semana". A continuación se retirará a su cuartel de Hamburgo donde proseguirá sus entrenamientos.

El próximo viernes, día 13, Weiland tendrá ocasión de ver como las gasta su próximo rival español, ya que Urtain se enfrentará, en Hamburgo, al canadiense Borden, combate al cual asistirá Weiland de espectador.

HABLANDO DEL ATCO. BALEARES

LAMENTABLE BAJA DE CESAREO

EL PARTIDO COMENZARA A LAS 4'15 DE LA TARDE

El canario Cesareo, ha causado baja en la plantilla del Atco. Baleares, desde el martes por la noche.

Me explicaré: El pasado domingo —a punto de comenzar el partido— Cesareo recibió la noticia del fallecimiento de su abuelo. (Que en paz descanse) a lo que se unió otra noticia no menos desagradable; su esposa, deberá ser operada de la vesícula, cuyo padecimiento —no ha mucho— la obligó a partir de Mallorca.

Ambas cosas, unidas a la soledad y preocupación del muchacho, ha motivado la baja —que de común acuerdo y en vista de las razones de Cesareo— han acordado éste y el Club.

Anoche después de tratar el asunto, quedó resuelto y Cesareo es baja en la plantilla.

Deseamos al entusiasta delantero centro —al que las circunstancias no le han ayudado en su cometido, no obstante haber colaborado decisivamente en los triunfos de su equipo— mucha suerte y feliz término de sus avatares.

Cesareo cumplió y se lo merece.

AT. BALEARES - ACERO, A LAS 4'15

En la junta de ayer y después de un animado debate. se acordó fijar la hora del partido Atco. Baleares-Acero, en las 4-15 del domingo día 15 de febrero. La polémica se formó a causa de la coincidencia de horario y fecha, con el Mallorca-Celta. Se sopesaron ventajas e inconvenientes, pero finalmente —previa consulta de cortesía con el señor Planas, gerente del Club decano— se acordó este horario, que parece ser más beneficioso para los intereses del Club, a pesar de que poco después comenzará el Mallorca-Celta.

A. S.

Expectación ante el Portugal - España de Aficionados

Lisboa, febrero, 4. (Alfil). — Una gran expectación reina en esta capital en torno al partido que mañana, por la noche, celebrarán en el Estadio Alvalade, las Selecciones de Aficionados de Portugal y España, para el Torneo de la "UEFA".

La Selección española llegó esta mañana a Lisboa y después de un descanso de sus jugadores, fue a la Embajada donde en las primeras horas de la tarde hubo una recepción en su honor.

José Santamaría, el entrenador, no oculta la dificultad del partido, pero también trasluce la confianza que tiene en sus muchachos.

"Ellos, los portugueses, están muy preocupados --ha declarado a un redactor de Alfil—, ya que necesitan ganar para seguir en el torneo, máxime después de la derrota contra Francia. Pero yo confío en mis jugadores. El equipo está muy bien y con mucha moral".

Santamaría afirma también que sus jugadores darán el máximo y que confía en un resultado bueno, a pesar de las dificultades que presenta el encuentro.

La alineación que jugara contra los lusitanos, es la siguiente: Sánchez; Barrera, Franco, Zuloaga; Planas, Carrasco; Jolar, Martínez, Leal, Arteche y Solsona

Copa Generalísimo de Fútbol

EL MAHON Y EL ESPAÑOL EMPATARON A CERO

Mahón, febrero, 4. (Alfil). — El Mahón y el Español han empatado sin goles en partido disputado hoy en esta capital, correspondiente a la primera vuelta de la cuarta eliminatoria de la Copa del Generalísimo de Fútbol.

Lleno absoluto en el Estadio local y tiempo soleado con cancha en buenas condiciones.

Arbitró el colegiado castellano Ortiz Salgado, que tuvo una buena actuación, facilitada por la corrección de ambos equipos.

Alineaciones:

MAHON: Soto; Tolo, Sampol, Garrido; López, Olives; Molowny, Florencio, Casorrán, Massanet y Fernández.

ESPAÑOL: Coll; Granero, Mingorance, Juan Manuel; Riera, Vall; Marín, Viñas, Rodilla, Giralt y Rodri.

El encuentro fue excelente, con fútbol continuo de ataque de ambos equipos, aunque no funcionó el marcador. El equipo local ha hecho un gran partido frente al conjunto del Español, que ha puesto de manifiesto su calidad. El Mahón mantuvo una tónica de infructuosos ataques, desbaratados por la fuerte defensa españolista.

RESULTADOS

MADRID, 4. (Alfil). — Resultados de los partidos de fútbol de ida correspondientes a la cuarta eliminatoria de la Copa del Generalísimo, jugados hoy:

Mahón, 0; Español, 0.
Melilla, 0; Málaga, 2.
Córdoba, 2; Santander, 0.
Ponferradina, 2; Bilbao At., 0.
Ferrol, 4; Hércules, 0.
San Andrés, 5; Moscardó, 1.
Burgos, 4; Lugo, 2.
Reyfra, 0; Castellón, 1.
Betis, 3; Sestao, 2.
Tortosa, 2; Salamanca, 0.
Ilicitano, 3; Sueca, 0.
Barbastro, 1; Onteniente, 1.
Orense — Orihuela (aplazado).
Baracaldo, 0; Murcia, 0.
Calella, 2; Osasuna, 0.
Calvo Sotelo, 1; Mestalla, 2.
Cádiz, 3; Gijón, 0.

Los encuentros de vuelta se jugarán el próximo día 25 de febrero, en los campos de los clubs citados en segundo lugar.

El partido que debía haberse jugado esta tarde entre el Orense y el Orihuela se ha aplazado. El primer encuentro se jugará el próximo día 10 en Orihuela, y el de vuelta el día 25 en Orense.

COPA DE FERIAS

EL BARCELONA EMPATO EN SAN SIRO (1-1)

...Pero no le bastó y queda eliminado de la competición

MILAN, 4. (Del enviado especial de Pyresa, Peris). — Inter, 1 (Bonisegna); Barcelona, 1 (Rexach).

Alineaciones:

INTER: Vieri, Burnigch, Landini, Fachetti, Bellugi, Cella, Jair, Mazzola, Bonisegna, Bertini y Suárez.

A los 35 minutos, Corso sustituyó a Suárez y a los 41, Reif a Jair.

BARCELONA: Reina, Rifé, Gallego, Eladio, Torres, Fusté, Rexach, Juan Carlos, Alfonseda, Martí Filosia y Pujol.

En el segundo tiempo. Castro sustituyó a Pujol.

Arbitró el señor Tschenscher, alemán. Se excedió en la penalización de faltas, algunas sin importancia y en cambio toleró en ocasión el juego duro. En el gol del Inter la posición del ariete italiano invitó a la apreciación del fuera de juego.

Goles:

1-0. 17 minutos. Bonisegna, en posición dudosa remató con rapidez fuera del alcance de Reina.

1-1. 29 minutos. Centro de Juan Carlos sobre el área que remató de cabeza Martí Filosia, rechazando Vieri y Rexach desde cerca clavó el balón en la red.

Incidencias:

Encuentro de vuelta de los Octavos de Final de la Copa de Ferias. El partido comenzó a la una y media de la tarde, asistiendo al mismo unos ocho mil espectadores. A pesar del empate, el Inter se clasifica para los Cuartos de Final. El Barcelona cedió siete corners y el Inter cinco.

Juicio crítico:

El Barcelona, más por errores propios, que por méritos del Inter ha sido apeado de los Octavos de Final de la Copa de Ferias. Ya en el primer choque disputado en el estadio barcelonista el equipo italiano dio un importante paso al frente al anotarse el triunfo por dos a uno.

Esta vez, todavía con las espadas en alto, al suspenderse el partido de la pasada semana, cuando se llevaban disputados 34 minutos con el marcador 1-0 favorable al Inter, el Barcelona no ha sabido y en cierto modo no ha podido sacar provecho de un rival, cuyos jugadores están acusando un sobreesfuerzo físico, que lógicamente repercute en su rendimiento técnico.

Hay que decir que el partido ha sido decepcionante desde el punto de vista técnico. El Inter y el Barcelona han sido sólo la sombra de los dos grandes equipos que fueron y que tardarán en volver a ser. Este tercer encuentro ha sido el peor de los disputados, porque el primero jugado en Barcelona el equipo italiano todavía puso de manifiesto algunos ramalazos de clase de fútbol y en el inacabado de la pasada semana en la media hora de juego se apreció en ambos onces un nivel muy superior. Esta vez, repetimos, ninguno de los dos ha estado a la altura de su fama.

FIGUSA

CUALQUIER AUTOMOVIL DE FABRICACION NACIONAL A SU ALCANCE POR MEDIO DEL SISTEMA DE AUTOFINANCIACION SIN ENTRADA Y EN COMODOS PLAZOS DE 60 Y 100 MESES

INFORMES: SR. SEDANO - TELS. 221713 Y 231620

el Dr. Rodriguez de la Fuente

le invita al más fascinante safari:

fauna

la gran enciclopedia del mundo animal en fascículos semanales.

CON LA GARANTIA SALVAT

Lea «BALEARES»

HAGA VD. SUS PROPIOS MUEBLES

EN LA FORMA QUE QUIERA SIN HERRAMIENTAS, EN POCOS MINUTOS

MULTIMUEBLE ESPAÑA EN SUS DOS MODALIDADES: METALICO Y CON PLACA DE MADERA

MULTIMUEBLE

DISTRIBUIDOR

Muebles Metálicos LOYMA Cunas y Cochecitos

FRANCISCO SANCHO, 57 PALMA DE MALLORCA

TELEFONO 25 44 75

M.C.D. 2022

CIEN AGENTES Y PERIODISTAS INGLESES, VINIERON A PALMA EN UN VUELO ESPECIAL PARA VISITAR UN HOTEL EN CONSTRUCCION

El «Cala Viñas», primero en España de la poderosísima Cadena «Forte»

TRAS UN ALMUERZO DE COMPAÑERISMO, EMPRENDIERON VIAJE DE REGRESO A LONDRES

BAILES Y CANCIONES DE MALLORCA PARA LOS «FUGACES» VISITANTES, EN LA TERRAZA DEL HOTEL VICTORIA, CON LA MARAVILLOSA PANORAMICA DE LA BAHIA AL FONDO. (Foto «Terrades»)

EL «HOTEL CALA VIÑAS», RESPALDADO POR LA FABULOSA «FORTE HOTELS» —CADENA DE 47 HOTELES DE INGLATERRA A JAMAICA— Y QUE PERMANECERA ABIERTO TODO EL AÑO. AYER FUE VISITADO POR CIEN AGENTES Y PERIODISTAS LLEGADOS EXCLUSIVAMENTE CON ESTE OBJETO.

Desayunar en Londres, visitar en Palma un hotel, y regresar tras haber almorzado en Mallorca... hoy en día es cosa que ya no nos sorprende, aunque no deja de ser —todavía— una circunstancia realmente extraordinaria. Pues bien; esta circunstancia se dio ayer en Palma y fuimos gentilmente invitados a participar en su desarrollo. Como espectadores, naturalmente. Todo cuanto se relaciona con esta expedición es noticia, que por tanto nos complace cumplidamente reseñar

La noticia comienza porque en Mallorca se está construyendo el primer hotel que la poderosísima cadena británica "Forte Hotels" establece en España. La Cadena "Forte", aparte otras actividades

(Continúa en la página 11)

CRISTINA STADLAENDER, JOVEN AUSTRIACA POLIFACETICA Y ENAMORADA DE LO ESPAÑOL

AUTORA DE 19 LIBROS PUBLICADOS Y TRADUCIDOS A VARIOS IDIOMAS, PERIODISTA, PROMOTORA DE EXPOSICIONES Y AGENTE ARTISTICO

PRESENTO, CON GRAN EXITO, LA OBRA DE OCHO PINTORES MALLORQUINES EN VIENA

SU PROXIMO LIBRO ESTARA DEDICADO AL «FLAMENCO», QUE CONSIDERA VERDADERAMENTE APASIONANTE

Hace algunas fechas, a mediados del mes pasado, concretamente, nos llegaba desde Viena una amable carta suscrita por la escritora austriaca Cristina Stadlaender, donde se nos facilitaban interesantes noticias sobre una exposición de artistas mallorquines celebrada en Viena con enorme éxito e inaugurada por el Embajador de España, Marqués de Castell Florite. Esta exposición, había sido organizada personalmente por nuestra gentil comunicante, y estaba integrada por obras firmadas por Juan Covas, Manuel Coronado, Pablo Fornés, Dolo García Javier, Guillermo Llabrés, Miguel Rivera Bagur, Juan Zuñiga y Xam.

—Ahora, en mayo, la vamos a repetir en Munich, y espero que sea un éxito, si cabe, todavía mayor. Me consta que existe un gran interés previo por esta pequeña «mostra» de arte mallorquín.

Esto nos lo acaba de decir en persona Cristina Stadlaender, porque ahora se encuentra en Palma. Esta circunstancia, gratísima, nos proporciona la oportunidad de conversar con una joven austriaca, inteligente, simpática, extraordinariamente polifacética, llena de facetas noticiosas.

—Entre sus múltiples actividades, ¿cuál es la que merece su especial atención, digamos la que la distingue?

—La de escritora, indudablemente. Lo que sucede es que resulta tremendamente difícil vivir exclusivamente de los libros. Un libro requiere muchos meses de trabajo, y al final rinde o no rinde económicamente. Yo hago muchas otras cosas pero escribir no es mi «hobby», sino mi verdadera vocación.

—¿Qué ha escrito usted hasta el momento?

—Tengo publicados diecinueve libros.

CRISTINA STADLAENDER, EN UN MOMENTO DE LA CONVERSACION CON NUESTRO REDACTOR (Foto «Terrades»)

—¡Caramba!

—Pues sí. Y además, algunos de ellos traducidos a varios idiomas y objeto de repetidas ediciones. He publicado biografías de Beethoven, Haydin Goethe, Catalina de Médicis Enrique VIII... así como folletones, libros de gastronomía y arte culinario, etc. Mis mejores libros biográficos posiblemente sean el de Haydin y el de Catalina de Médicis. En el otro campo, mi libro «La mie en la cocina» ha sido un gran éxito.

—Y también es periodista.

—Colaboro asiduamente en multitud de periódicos y revistas austriacos y también alemanes. Lo hago sobre temas de arte, (de música y de pintura, principalmente) de actualidad, y también de viajes, pues soy una viajera incansable y empedernida.

EL FLAMENCO Y «LO» ESPAÑOL

Cristina Stadlaender habla perfectamente el alemán, por supuesto, el inglés... y bastante bien un español al que imprime especial dulzura en la entonación. Habla con lentitud, arrastrando un poco las palabras. Nos acaba de decir que es empedernida viajera pero su corazón está en España, de la que es enamorada y gentil pregonera.

—Siempre que puedo vengo a parar a España, de donde no me movería en casi todo el año si ello me fuera posible.

—¿Por qué?

—Porque me gusta lo español. Es éste un pueblo que tiene alegría de vivir, caballerosidad, cortesía, y una gran humanidad. Aquí por encima de todo pesan los valores humanos. Mi próximo libro tratará sobre el «Flamenco». Ya lo tengo muy adelantado.

—¿Le gusta el «Flamenco»?

—Me apasiona. El del año pasado, presentamos un festival de «Flamenco» en Viena y fue un éxito enorme. Se agotaron las entradas inmediatamente y muchísimo público se quedó con las ganas de poder asistir. Ahora lo vamos a repetir en octubre o noviembre en la sala «Voces del Mundo». Esta misma noche marcho a Barcelona en busca de «cantaores» y «bailaoras».

—¿Usted?

—Sí, claro, yo misma. Pues también soy «manager» de espectáculas y agente artístico. Especialmente de pintores y de grandes virtuosos del concierto de música clásica.

Cristina Stadlaender desciende de polacos. Estudió medicina e historia de la música clásica. Se casó con un famoso concertista y se divorciaron «porque un matrimonio de artistas es algo así como una locura insostenible». Ahora vive entregada a sus múltiples actividades donde desarrolla una labor portentosa.

—¿A qué atribuye usted este éxito del «Flamenco» en Viena? ¿Por qué usted personalmente se muestra apasionada por este folklore?

—Sería muy difícil de explicar. Tal vez porque tiene hondura y drama, porque es tremendamente vital y expansivo. Pero principalmente porque en muchos países de Europa los hombres viven sujetos y atados por infinidad de leyes, reglamentos, normas, imposiciones... es la vida metódica de la gran colmena humana. El «Flamenco», y los gitanos que lo interpretan son para estos centroeuropeos como una expresión y un grito de libertad.

Lo dice Cristina Stadlaender, y sus razones tendrá.

«INCREIBLE» AVISO, EN PLAN DE PROHIBIR

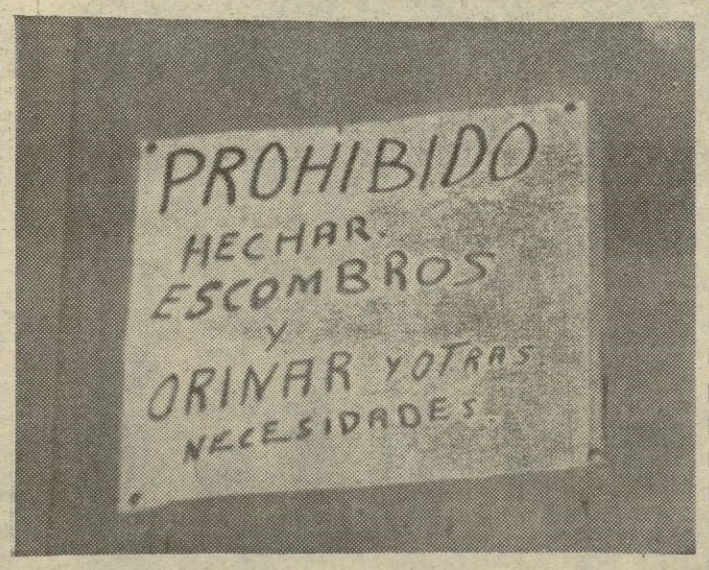

El letrero, es de los que le gustaría, quizás, poseer a Camilo José Cela para engrosar su particular y pintoresca colección de letreros, avisos, comunicados, etc. de la más pura raíz "celtibérica". Está en la puerta de una cochera o establecimiento de la palmesana Calle Vidriería y dice así: "Prohibido hechar escombros y orinar y otras necesidades". La verdad es que no precisa de comentarios, "hache" de más o de menos en lo de "hechar". El cartel es muy taxativo pero al final se declara partidario de ir "por lo fino" y englobar en el eufemismo "otras necesidades" las de orden fisiológico que cabe suponer. Ya no se puede prohibir más, en menos espacio. Qué cosas, señores.

(Foto "Ribas")

«EL REYET», EN SUS BODAS DE ORO, RECIBIO UN MERECIDO Y CARIÑOSO HOMENAJE

La semana pasada desde estas mismas columnas informamos a nuestros lectores, de las Bodas de Oro de don José Alcayna Folch, conocido por "El reyet", en su profesión de colombayre.

El Club Tiro Pichón de Mallorca, en prueba de admiración y agradecimiento a los servicios que, desde su fundación, ha venido prestando este destacado hombre, que dedica su vida al espectacular deporte del tiro pichón, le hizo entrega de una placa de plata, con el escudo de oro del club palmesano, en recuerdo de esta memorable fecha.

En la fotografía de Terrades se puede apreciar el momento de dicha entrega, por don Fernando Dameto Cotoner, Presidente del Club Tiro Pichón de Mallorca. Nos alegra reseñar este feliz epílogo a uno de nuestros reportajes. Que sea enhorabuena.

M.C.D. 2022

EL HIMNO NACIONAL CARECE DE LETRA

Los textos escritos por Pemán y Marquina no tienen carácter oficial

El diario YA publicaba recientemente la carta de uno de sus lectores, en la que se sugería la conveniencia de divulgar a través de la radio y la televisión la letra del Himno Nacional, para que pudiese ser cantado por los españoles en los momentos solemnes.

«Sería de desear que al fin los españoles pudiesen contar con un texto oficial aplicado al Himno Nacional», manifestó a un redactor de Pyresa don José María Pemán. El propio don José María sugirió la posibilidad de elegir uno de los textos ya conocidos y que han logrado trascender de algún modo al pueblo. El mismo redactó uno, encargado por don Miguel Primo de Rivera durante la Dictadura, que fue interpretado con notable éxito en las escuelas y otros centros públicos. Junto al suyo, adquirió también popularidad el del poeta Marquina. «Por desgracia —añadió don José María Pemán— no existen grabaciones corales de estos textos cantados y muchos españoles los desconocen».

El Himno Nacional español fue un regalo del rey de Prusia a Carlos III. Cuando éste quiso que el ejército español siguiese la misma táctica del prusiano, comisionó para estudiarla a su ministro de Estado, el conde de Aranda. El embajador español escuchó de labios del rey con la natural sorpresa que la táctica militar de su ejército estaba tomada del libro «Consideraciones militares», del marqués de Santa Cruz de Marcenado. Al despedirse el conde de Aranda del Rey de Prusia, éste le entregó una marcha que había sido compuesta para él mismo. La marcha le fue regalada a Carlos III, que la declaró Marcha de Honor española por Real Decreto de 3 de septiembre de 1770. El pueblo la denominó entonces Marcha Granadera e Himno de Infantes.

Durante el reinado de Amadeo de Saboya, éste trató de sustituirlo por un Himno Nacional y convocó un concurso. A él se presentaron 447 compositores y libretistas, pero ninguno de ellos mereció el premio. El Himno Nacional no tenía texto en un principio y, por tanto, no era cantable, como ocurre con los himnos de otros países. A pesar de ello ha sobrevivido a varios himnos españoles declarados como nacionales durante épocas de revolución.

El 14 de abril de 1931 fue sustituido, por la II República española, por el Himno de Riego. El 17 de julio de 1942, por un Decreto de la Presidencia del Gobierno, se restauró su categoría de Himno Nacional con honores especiales, que se citan en el Reglamento de Actos y Honores Militares, de 1943, sustituído por el Reglamento de 1963. En ambos se afirma su categoría de Himno de la Nación. — (PYRESA)

EL TEXTO DE PEMAN

¡Viva España!
Alzad los brazos, hijos
del pueblo español,
que vuelve a resurgir.
Gloria a la patria que supo seguir
sobre el azul del mar
el caminar del sol

Triunfa, España;
los yunques y las ruedas
cantan al compás
el himno de la fe.
Juntos con ellos cantemos en pie
la vida nueva y fuerte
de trabajo y paz.

EL TEXTO DE MARQUINA

Gloria, Gloria,
corona de la Patria,
soberana luz,
que es oro en tu pendón.
Púrpura y oro: bandera inmortal
en tus colores, juntas
carne y alma están.

Vida, vida,
futuro de la patria
que en tus ojos es
abierto corazón.
Púrpura y oro: querer y lograr.
Tú eres, bandera,
el signo del humano afán.

PODER Y PUEBLO

LA lucha por el poder fue una de las características más acusadas con anterioridad a nuestra guerra civil. Es más, fue la que en definitiva configuró la situación de enfrentamiento de los partidos políticos, con su secuela de crímenes, incendios y saqueos, de la cual hizo tabla rasa el Movimiento. Las sucesivas intentonas de asalto a la esfera de poder, los cambios bruscos, las persecuciones, los pronunciamientos militares, las enconadas contiendas sindicales hicieron correr la sangre y estuvieron a punto de llevarnos al caos, sin que pudieran impedirlo ninguno de los grupos, populares o selectos, que tomaban parte en la disputa.

Por eso ahora, en España, miramos hacia horizontes distintos. Tras la purificación ha venido la clarificación. No cayeron en saco roto las enseñanzas históricas. Por nuestra culpa no tropezaremos nuevamente en las mismas piedras. Los vencedores trajeron en sus mochilas la paz y la convivencia. Afortunadamente hemos llegado a un entendimiento mutuo, que no pueden perturbar los conatos de subversión, entre otras cosas, porque son obra de reducidísimas minorías.

Pero lo logrado no es suficiente. Tras la convivencia hay que consolidar el proceso democrático de nuestras instituciones, de forma que el pueblo participe activamente en las tareas. Porque --como ha dicho el Ministro Secretario General del Movimiento-- el Estado no es un instrumento de poder al servicio de ningún grupo o facción, sino del pueblo, de la sociedad. No puede ser utilizado para sus fines por ninguna persona o camarilla, sino que constituye un patrimonio común y como tal ha de ser administrado. Es absolutamente necesario nacionalizar el poder, precisamente en un Estado que lleva el nombre de Nacional. Así será posible la democracia en la que el pueblo esté presente con plena representatividad, en todos los ámbitos de ese poder.

Instrumento idóneo, cauce adecuado para ello, será la nueva Delegación de Acción Política y Participación. El desarrollo lleva implícita la idea de justicia y esa se conseguirá si el pueblo participa en la labor de gobierno. Pero nadie pretende que esa representatividad se realice con arreglo a patrones foráneos, en la mayor parte de los casos desacreditados. Si es cierto que algunas posturas ideológicas han llegado a su crepúsculo, barriadas por el hedonismo, por el desenfreno de la material, no lo es menos que nuestro sentido de la Patria, de lo justo, permanece alentado por nobles ideales. Precisamente porque no nos guía solamente el impulso primario y todavía seguimos izando la bandera del espíritu. La gestión del pueblo es vital para que esos ideales fructifiquen en realidades.

Seremos como debamos ser, nosotros, españoles de esta hora, atentos a la honda transformación mundial, pero insertándonos en ella con arreglo a nuestros criterios, a nuestra peculiar manera de ver y entender los problemas. Frente a los intereses bastardos de los grupos o de los partidos, nuestra democracia es de gestión del pueblo a través de unos canales que hemos descubierto como validos. No caeremos de nuevo en mimetismos que conducen a situaciones catastróficas. Porque respetamos al resto de los pueblos y no intentamos inmiscuirnos en sus sistemas internos, demandamos respeto para el nuestro. Para la democracia con estilo español, con fórmulas que no nos resultó fácil encontrar. Si el pueblo creado y respaldado las Leyes Fundamentales, ha de tomar parte en esa nacionalización del poder. En esa empresa, hondamente sentida, estamos ya avanzando.

Pleno empleo

TRES puntos destacan en el reciente discurso del Ministro de Trabajo en Barcelona: la contratación colectiva, el pleno empleo y las atenciones derivadas de la Seguridad Social.

Dejando aparte el primero de los aspectos citados, vamos a incidir en los dos últimos. Entendemos que tanto el pleno empleo como la Seguridad Social son objetivos permanentes de una política laboral, pues atienden a la capacidad productiva del hombre en sus aspectos creador y pasivo.

Don Licinio de la Fuente ha anunciado la confección de programas a corto y largo plazo para prevenir los trasvases de mano de obra anunciados en el Plan de Desarrollo. La política planificadora de su departamento da respuesta por el momento a los seis primeros meses de este año mientras realizan los sondeos necesarios para atender las necesidades de 1971.

Resultado de estas investigaciones es la programación de cursos de formación profesional de adultos que habrán de afectar a 76.000 trabajadores, a través de 1.106 cursos organizados por el P.P.O.; 750 del Ejército y 2.742 de los centros colaboradores, con un coste total superior a los 930 millones de pesetas.

Los cursos persiguen la reconversión profesional del trabajador como consecuencia del desarrollo económico del país. Si, como ha dicho el Ministro, este desarrollo debe ser social, «para que se haga en beneficio del trabajador y no a su costa», los cursos pretenden orientar la educación profesional hacia fines de un positivo interés general, evitando en la medida de lo posible, con la prevención de estas necesidades una situación de paro que ocasionaría inevitables perjuicios individuales y colectivos. No obstante, dentro de esta perspectiva de anticipación a los hechos, se ha previsto la reforma en las prestaciones de desempleo, aumentando su actual cuantía.

El segundo capítulo aludido por el Ministro de Trabajo durante su estancia en Barcelona corresponde a la faceta de la Seguridad Social, cobertura de los riesgos que el trabajador sufre y perspectiva de retiro para cuando su capacidad productiva deba ser reemplazada. En este sentido, hay que considerar el aumento en las prestaciones del mutualismo laboral anunciado por el Ministro en cuantías que van desde 600 pesetas mensuales para la vejez a 150 para la orfandad, primer paso para «un sistema de pensiones más en armonía con las exigencias de las necesidades que tienen que cubrir» y que se anuncia para dentro de cinco años.

Estos hechos, junto a la puesta en marcha de planes nacionales sobre gerontología, rehabilitación y recuperación social de subnormales y prevención de accidentes y enfermedades profesionales, sirven para que contemplemos bien el signo previsor que ofrece esta faceta de la actividad laboral a que aludíamos en un principio y que marca la política del titular del Departamento en orden a la actividad y futuro del trabajador español.

NIXON.—¡... Y ahora unos "lingotazos" de vocka..., y a votar al Congreso!

AYER EN LA CIUDAD

LA FERIA DE RAMOS

Debido, en gran parte, al aumento de tráfico de nuestra ciudad la Feria de Ramos ha pasado a constituir un problema. No la feria en sí —que en nuestra opinión debe mantenerse— sino su ubicación.

Yo recuerdo tres emplazamientos diferentes de la Feria de Ramos y hay que reconocer que ninguno de ellos resultaría adecuado en la actualidad. Si tenemos que referirnos al emplazamiento del pasado año habremos de destacar que la instalación de casetas para venta de juguetes, churros y bisutería en la Vía Alemania, quizá fuese un mal menor, pero que creó una serie de inconvenientes al tráfico, que culminó con algún accidente.

El Paseo central de Vía Alemania es excesivamente estrecho y por otra parte es una vía de gran circulación, condiciones que tienen que tenerse en cuenta para no situar de nuevo este año las casetas en dicho lugar.

Existen vías colindantes o cercanas que casi ninguna molestia causarían si fuesen cerradas al tráfico durante el mes que dura la Feria. El tráfico, escaso en las mismas, podría ser desviado hacia otras calles. En esta situación se encuentra la Travesía de Jesús.

Quizá este año sea esta la única solución posible y por ello la más adecuada, para los venideros conviene que pensemos en un lugar más adecuado. En algunas ocasiones se ha hablado de instalarla en el glacis de Santa Catalina, Sa Fechina y desconozco las razones que han impedido que se ubicase la feria en dicho lugar. Y digo que desconozco las razones porque en este lugar se viene instalando la Feria de Muestras y, si puede instalarse esta, no veo el motivo para que se instale la de Ramos, que resulta mucho más popular, tradicional y hasta importante.

No quiero decir que terminen los esfuerzos que se han venido realizando para dotar de una Feria de Muestras adecuada a la importancia de nuestra ciudad, pero estos esfuerzos no han sido coronados por el éxito y por otra parte si un día logramos que esta Feria de Muestras sea importante me temo que el lugar adecuado para su instalación no sea frente al Grupo Escolar Jaime I, las casetas en una Feria de Muestras son lo adicional y no lo principal como ocurre ahora.

J. R. C.

COMO LAS GALLINAS

Por JUAN APARICIO

SINCRONICAMENTE, el cortés e hispanófilo Embajador de Austria en Madrid nos señalaba el defecto de nuestra tendencia nacional al trasnocheo y al velatorio, distanciándonos de la Europa madrugadora de la civilización industrial y de la América, cuyo crisol de razas y religiones en el Norte, también, se levanta pronto, coincidiendo la valoración del diplomático austríaco con el criterio de un periodista tan viajero y observador como don Augusto Assía, quien en una crónica reciente, desde Bruselas, adoctrinaba a los españoles, a punto de tratarse con cierta preferencia aduanera, dentro del Mercado Común, para que abandonasen sus hábitos noctámbulos, para no desentonar y acoplarse mejor con las sociedades industrializadas; puesto que hasta los rapaces gallegos, paisanos suyos, iban a la escuela a la misma hora que los niños centroeuropeos descansaban, en los patios colegiales, de su primer esfuerzo matinal.

De una manera paternalista, el blando Dictador, Don Miguel Primo de Rivera, dedicó una de sus más comentadas notas oficiosas, de inserción obligatoria en todos los periódicos, al horario retrasado de la población laboral y, sobre todo, burocrática de la España de su época, pretendiendo, con un suavísimo despotismo ilustrado que los funcionarios y los trabajadores adelantaran su jornada de faena, como los relojes, mediante la hora oficial, impuesta por las penurias de la posguerra de 1918. No se hizo caso a don Miguel y a sus óptimas intenciones, porque se sabía que el propio General era aficionado a la vida noctivaga, gracias a unas reconfortantes siestas, muy efímeras, de sobremesa, y porque nuestro país ya se había regenerado bastante en esta cuestión, a partir de los desastres ultramarinos de fin de siglo.

En un anuario madrileño de 1899 se puede rehacer y evocar con sus datos la existencia de aquellos Ministros que recibían a sus visitas y tertulias al filo de la medianoche, centelleando las arañas encendidas de los salones, mientras que la Puerta del Sol y sus aledaños rebullían de un gentío insomne y vivaracho, como si el sol allí nunca se pusiera en su ocaso. Las provincias compartían idéntica afición nocturna, permaneciendo abiertos los casinos y los cafés hacia las madrugadas colindantes con el crepúsculo matutino, e incubándose en ese ambiente, donde todos los gatos son pardos, los lances de honor y las cuchilladas en torno a la honra y el drama calderoniano que toda la vida no es sueño, sino ensueño.

Las costumbres gallegas a tal respecto ya han sido aludidas por su testigo ocular y escritor universal Augusto Asía, el que predica una adecuación, al meterse en la cama y despertar con la aurora, de la aldea rural de su tierra con el ritmo acuciante y tempranero de las urbes europeas. Los andaluces, desde los béticos a los penibéticos, ceceantes o seseantes, senequistas o repajoleros, agarrados a las rejas amorosas y al vidrio de sus copas y vasos, en los zaguanes, en los patios y junto a los «tablaos», ricos y pobres, peones y aristócratas, han rendido culto ritual a la noche, que se saborea y se alarga, sin acostarse, como una caricia.

Esta filosofía, antiletal, andaluza, se extendía, asimismo, por Levante donde el alicantino Azorín nos ha descrito el ir y venir y el éxtasis de los trasnochadores, comprobándose que en el pueblo de Aspe, no demasiado lejos de su natal Monóvar, el vecindario se animaba y salía durante las horas de la nocturnidad, cuando los médicos se dirigían a las casas de sus pacientes, con el fin de curarlos en esta coyuntura mágica. Porque España entera era una nación más lunática que solática, con preponderancia de los carácteres, al modo de los murciélagos, activos en la sombra, encima de las indosincrasias de tensión arteriar y anímica, más propicia a reactivarse con e principio de la mañana, cuales son las alondras canforme a la definición de los cazadores y de los poetas.

Stendhal había dicho y repetido que lo inmejorable de nuestra existencia se había inventado y compuesto durante las mañanas, aunque la mayoría de los españoles se han opuesto a tal aseveracnón, denigrando a sus compatriotas que se acostaban en seguida, como las gallinas. Dentro del gallinero peninsular, sólo los gallos encrestados y con espolones, disponían de pase de pernocta, cuales los cuarteles, tras de la retreta y sin someterse a los amanaceres de la diana, en tanto que el elemento gallináceo permanecía adormecido y absorto en su gineceo. Ahora bien, la crianza industrializada de las aves, con las especies híbridas y las importaciones de pollitos de Holanda y de los Estados Unidos, en las gigantescas fábricas de capones y huevos, han convertido la noche y el día en un sucederse homogéneo e ininterrumpido, productivo y sin fin.

Ya no nos vale la metáfora peyorativa de comparar con las gallinas camperas o domesticadas, somnolientas al caer la tarde a los escasos españoles, que por temperamento y sin obligación, preferían asemejarse a las alondras y desperezarse al rayar la luz solar. Sin embargo, habrá que cambiar los genes, por medio de la bioquímica, o merced a la reforma radical de una ley de la Enseñanza y de la Educación, seguidas de tercos e intensivos cursillos de transformación y perfeccionamiento, para que cada español, con el ejemplo de Don Quijote, se solidarice con los madrugones de Europa y no le importe comenzar su diario con la frase cervantina: «La del alba sería, etc., etc.»

M.C.D. 2022

Atalaya Deportiva

A LA UNA FRENTE AL TELEVISOR

No fue buena hora ni para los televidentes, ni por lo visto tampoco para los que debían ser espectadores, porque las tribunas de San Siro se vieron muy poco concurridas y calculamos que los telespectadores tampoco tuvieron el tiempo suficiente para perder en la contemplación del espectáculo que les ofrecieron los representantes del Inter de Milán y del Barcelona.

Estamos totalmente disconformes con lo que está ocurriendo a nuestros grandes equipo. Parece como si todos estuvieran picados por una mala mosca y a la hora de las confrontaciones internacionales sea precisamente cuando nos damos cuenta de este bajón extraordinario de nuestro fútbol.

El Barcelona ha dejado ya de ser aquel equipo temible de siempre que figuraba indefectiblemente entre los primeros de la clasificación general en la I División. El Barcelona necesita de un arreglo total y absoluto, si es que de veras pretende recuperar su antiguo prestigio. El Barcelona ya no es aquel equipo con el que contaban todos los conjuntos de mediana categoría al iniciarse la competición y ya se solían apuntar el —2 correspondiente para cuando se produjera la visita.

En definitiva, el Barcelona es un equipo al que se le ha perdido el respeto y ni seguros tiene los puntos que ha de disputar en casa. Recientemente está el menguado resultado que se registró contra varios equipos que en la tabla aparecen de la mitad para abajo.

Ayer les hemos visto en acción frente al Inter de Milán. Un Inter que de entrada tuvo que prescindir de los servicios de Luis Suárez y a los pocos minutos de Jair. Un equipo que había librado el pasado domingo un terrible encuentro frente al Roma y en el que todos sus hombres estaban molidos. ¿Qué ocurrió? Sencillamente que el Barcelona no pudo presentarle la batalla adecuada y aquellos hombres a media marcha realizando una labor de simple contención se bastaron para desbaratar las buenas intenciones del equipo español.

El Barcelona no inquieto en absoluto al Inter que se conformó con el empate y lo mantuvo no hizo nada más que mantenerlo.

Escuchamos los comentarios de los críticos deportivos. Todos deseaban que ganara el Barcelona, y alguno de ellos hasta se aventuró a asegurar que si se hacía un cambio, si Gallego pasaba a la retaguardia, todo estaba ganado. ¡Que equivocación! ¿Por qué ataca Gallego? Creemos que esto está sobradamente demostrado Gallego ataca porque si no se mete él en el barullo no hay quien se meta y naturalmente hace de tripas corazón para ver de enderezar unas contiendas que de entrada ya están torcidas y perdidas Pero con Gallego no puede moverse el Barcelona. Necesita unos cuantos "Gallegos" más a fin de imponer respeto a sus adversarios Y esta es la cuestión. No vimos a un jugador de categoría capaz de levantar todo aquello. No vimos al hombre capaz de encauzar el equipo por el camino de la victoria. No vimos ni corazón ni alma, ni empuje y si me apuran un poco, ni interés por salvar la eliminatoria. Creemos que el empate refleja exactamente lo que fue la contienda. El Barcelona tal vez está cargado con un exceso de profesionalismo. No hay responsabilidad en sus hombres. Por lo menos eso es lo que se deja entrever

En fin que acudimos puntualmente frente al televisor a la una. Y a la una, a las dos y a las tres, ya estaba eliminado el Barcelona.

¡Que lástima de historial, como lo están dejando!

EL ENCUENTRO PALMA-ATCO. BALEARES INTERESARA ESTA SEMANA

LOS DOS EQUIPOS SE PRESENTARAN CON SUS MEJORES FORMACIONES

AL PALMA NI LE FALTAN NI LE SOBRAN LOS PUNTOS. AL ATLETICO BALEARES PODRIAN BENEFICIARLE

POR LA MAÑANA, A LAS ONCE, VILLARREAL - SOLEDAD

No sabemos lo que va ocurrir el próximo domingo, con motivo del encuentro que han de disputar los dos equipos rivales de nuestra ciudad, el Palma y el At. Baleares. Las espadas están en alto y naturalmente todos los jugadores quieren demostrar en esta ocasión precisamente su valía. Hablan de este encuentro, como si se tratara de una final auténtica y como si detrás de él y antes de él no estuviera una clasificación que es la que manda.

El At. Baleares podría salir muy beneficiado de los dos puntos en litigio, porque naturalmente este equipo ha procurado mantenerse a flote en unas aguas que posiblemente sean las salvadoras. No así el Palma, que ha ido perdiendo terreno domingo tras domingo hasta encontrarse en una posición que es más bien la de un equipo descendido a regional, aún cuando en su filas cuente con elementos de notable valía que quizás no hicieran ningún mal papel en la División de Honor. No obstante, el Palma no ha sabido hacer el papel de filial del Mallorca que le correspondía. Se ha entregado demasiado alegremente a la competición en que estaba empeñado y así le van las cosas en el momento que comentamos.

El domingo empero cambia totalmente la fisonomía del encuentro. Ya no son equipos peninsulares lo que va a tener enfrente. Se trata simplemente de la visita del At. Baleares. Y ahora es cuando todos quieren demostrar su valía. No quieren dejar pisarse el terreno. Se preparan concienzudamente y esperan obtener como es natural, una victoria sonada.

La afición del At. Baleares suponemos que se dará cita en el campo del Luis Sitjar para animar a sus huestes. Y hasta es posible que los mallorquinistas por aquello de que el Palma es filial, se decidan a verle jugar habida cuenta de que el domingo, por la tarde no tendrán encuentro de I División, porque para estos equipos es jornada de descanso.

En fin, que el gran encuentro de la rivalidad local está preparado y a punto para el domingo por la tarde y quizás nos depare la oportunidad de presenciar un buen encuentro futbolístico.

Sea lo que fuere, por el asunto puntos el partido carece de interés. Ahora bien, si de lo que se trata es de ver emoción, de ver lucha auténtica, de ver enfrentados a dos equipos que no se darán tregua, no cabe la menor duda de que este es el Palma-Atco. Baleares del domingo, porque será una minidemostración de lo que eran antiguamente los famosos encuentros de emoción que libraban el Mallorca y el Baleares.

La entrada por estas circunstancias está asegurada. Ahora bien, ¿quién ganará? Sobre el papel parece que la balanza es favorable al Atco. Baleares que lleva mucha mejor campaña que sus adversarios. De todas formas habrá que verlo, pero que la fe mueve montañas y en estos pomentos los del Palma no tienen otra idea que la de vencer al Atco. Baleares, creyendo que quizás de esta forma ha justificado ya toda la actuación de una temporada entera en la que han ido dando tumbos.

El domingo por la tarde todo esto se verá, y se verá porque no se disputa otro encuentro.

Téngase en cuenta que el Soledad, que recibe al Lider, no ha querido hacerles perder las mañanitas de sol a sus seguidores, y aún cuando el visitante sea el Villareal, ellos jugarán en Son Malferit a las 11 de la mañana como está mandado.

El partido entre el Palma y el Atco. Baleares dará comienzo a las 4,30 de la tarde

CAMPAÑA CONTRA EL HAMBRE

Ayudemos a los pueblos subdesarrollados a levantarse por sí mismos.

India. El 80% de la población india no gana 1 rupia diaria, unas 10 ptas. Un kilo de arroz cuesta 20 ptas., 1 kg. de azúcar 30 ptas., una taza de té, 2'50 ptas.

Ayuno voluntario, viernes 6 de febrero.

Cuestación, 8 de febrero, domingo.

BALONCESTO

REAL MADRID - RACING DE MALINAS EN RADIO POPULAR

Radio Popular transmitirá hoy, día 5 de febrero, a las siete de la tarde el encuentro de baloncesto entre el Real Madrid y el Racing de Malinas, valedero para la Copa de Europa.

Esta nueva transmisión forma parte de un conjunto que durante el mes de febrero llevará a cabo la activa emisora Radio Popular. El fútbol, el boxeo y la canción en sus más importantes expresiones nacionales e internacionales estarán en el aire durante los próximos días de este mes

DESDE INCA

VII TROFEO DE ATLETISMO SAN JUAN BOSCO

Dentro de los actos organizados por la Escuela de Aprendizaje Industrial de Inca a su Patrono figuró como años anteriores el Trofeo de Atletismo para los alumnos en las categorías infantil y juvenil.

La jornada se celebró en el Campo Municipal de Deportes siendo los dos primeros clasificados de cada prueba los siguientes alumnos:

CATEGORIA INFANTIL

300 m.
1. Francisco Amer Llabrés.
2. Agustín Gomila Quetglas.

Longitud
1. Martín Pons Fluxá
2. Juan Bestard Pons

Triple Salto
1. Juan Bestard Pons
2. Andrés Ramón

Peso 5 k.
1. Bartolomé Vallespir Bibiloni
2. José Prieto Beltrán

Disco 1 k.
1. Francisco Amer Llabrés
2. José Prieto Beltrán

Jabalina
1. Agustín Gomila Quetglas
2. Bartolomé Picornell Munar

CATEGORIA JUVENIL

400 m.
1. Juan Alomar Quetglas
2. Joaquín García Luna

Longitud
1. Miguel Ferrer Font
2. Juan A. Madaula Marqués

Triple Salto
1. Juan A. Madaula Marqués
2. José Pareia Pérez

Disco 1,5 k.
1. Antonio Ramis Manera
2. Juan Sastre Bestard

Peso 6 k.
1. Antonio Ramis Manera
2. Martín Ochogavia Mayol

Martillo
1. Miguel Ferrer Font
2. Juan Ferriol Gual

ESPAÑA, 0; CONSTANCIA, 3

Buen triunfo el conseguido por el Constancia frente al España de Lluchmayor, en un partido en que fueron muchos los aficionados que acudieron a presenciar la confrontación.

En la primera mitad se vieron jugadas dignas del mayor elogio por parte de ambos conjuntos, no obstante el Constancia se acercaba al portal de Mulet con mucha más insistencia y peligrosidad, ello tal vez sería motivado por la tranquilidad que suponía haber logrado Mayrata un bonito gol de cabeza cuando apenas se había iniciado el encuentro.

En la segunda mitad el dominio correspondió por completo al cuadro inquense logrando Llompart II y Gual dos nuevos tantos.

A las órdenes del colegiado señor Porcel, que tuvo una buena actuación, los equipos presentaron las siguientes alineaciones:

CONSTANCIA: Pieras, Perelló, Fuster, Llompart I, Palou, Navarro, Clar, Gual, Llompart II, Oliver, Mayrata (Chicote).

ESPAÑA: Mulet; Juliá, Manresa, Florit; J. Bonet, M. Bonet; Amengual, Rigo, Servera, Llompart y Clar.

MARIENSES, 1; J. CRISTAL, 3

Interesante partido el que disputaron el pasado domingo en el campo del Sallista los equipos juveniles del P. Cristal y Marienses.

La primera mitad terminó con el resultado de 2-1 favorable a los locales, goles marcados por Cardona los del P. Cristal y por el centro delantero el de los visitantes.

En la segunda mitad el juego estuvo algo más nivelado toda vez que el Marienses se acercaba con más o menos peligrosidad ante la meta defendida por Llabrés, pero una y otra vez los defensores locales lograban alejar el peligro lejos de su demarcación. En esta segunda mitad el P. Cristal, consiguió un nuevo tanto, siendo su autor Castelló.

El equipo local presentó la siguiente alineación:

Llabrés, Carlos, Capellá, Mascaró, Molina, Magín, Izquierdo, Reina, Castelló (Cardona), Mateu y Torres I.

Por el P. Cristal cabe destacar a Molina, Castelló, Capellá y Cardona. Mientras que por los visitantes destacó Oliver autor del gol.

Andrés QUETGLAS

CASA ROJALS

MUDANZA-CONSULTE PRECIOS
Siete Esquinas. 5-Tel. 212227-Palma

Instituto Nacional de Previsión

Resolución de la Delegación Provincial del Instituto Nacional de Previsión en Baleares por la que se anuncia Concurso para Contratar los Servicios de Limpieza del Centro Sanitario de la Seguridad Social de Ibiza.

Se convoca el Concurso Público núm. 4/70, para contratar los Servicios de Limpieza.

Los pliegos de condiciones y demás circunstancias del Concurso se hallan expuestas en los tablones de anuncios de la Delegación e Instituciones Sanitarias de la Seguridad Social, y serán remitidos por correo a cuantos industriales lo soliciten.

El plazo para la presentación de ofertas finalizará el día 3 de marzo del año actual a las 13 horas, y se admitirán solamente en el Registro General de la Delegación, sita en Plaza Weyler, núm. 7 de Palma de Mallorca.

El importe del presente anuncio será satisfecho por la empresa adjudicataria.

Palma de Mallorca, 4 de Febrero de 1970. — El Director Provincial.

DIADA DE COMPAÑERISMO GÜELL - SARGO

Organizado conjuntamente por los citados Clubs, tendrá lugar D. m. el próximo domingo día 8 de los corrientes, una gran diada de compañerismo en la Rápita. Aunque se espera que la pesca no sea muy abundante, todos los asistentes, están, pero que muy dispuestos a dar buena cuenta de la comilona que tienen preparada en el restaurante Ca Na Punta.

A dicha diada, quedan invitados todos los socios, familiares y simpatizantes de ambos clubs. La concentracón tendrá lugar a las 6'30 de la mañana en el Bar Güell, donde por gentileza de don Bartolomé Barceló, dueño del citado local, serán obsequiados con un desayuno a la mallorquina.

Dada la armonía existente entre todos los Clubs de pesca de la isla, esperamos que la jornada de compañerismo organizada, constituya un éxito rotundo.

Lea «BALEARES»

CAMPEONATO DE GOLF

INTERCLUBS DE BALEARES

7 Y 8 DE FEBRERO 1970

EL COMITE

Presidente: Don Carlos Sobron.
Col. Bernie Eversmire.
Mr. Reginald Mitchell.
Don Fernando Salas.
Don Ignacio Ozonas.

Los campeonatos seguirán la modalidad de Medal Play y se jugarán:

Sábado día 7 de febrero en Punta Rotja 18 hoyos
Domingo día 8 de febrero en Son Vida 18 hoyos

Las salidas tendrán lugar a las 10 en ambos campos.

Los jueces árbitros y starters serán los profesores don Gregorio Sanz, don Alfonso Carrascosa y D. Gregorio Sanz hijo.

REGLAS DEL JUEGO

Las reglas seguidas en el curso del campeonato serán las de la Federación Española de Golf. Las únicas reglas locales empleadas serán las que aparecen en las tarjetas. Se suprime la regla local de colocar la bola en el fairway.

S. S. S. en Punta Rotja será 72 para señoras y caballeros.

S. S. S. en Son Vida será 69 para señoras y 67 para caballeros.

CATEGORIAS

Habrá una categoría para señoras y una categoría para caballeros. Pueden participar todos los jugadores en posesión de su tarjeta de la Federación

PREMIOS

Los premios para este campeonato serán los siguientes:

Copa scratch para señoras.
Copa scratch para caballeros.
Copa handicap para señoras.
Copa handicap para caballeros.
Copa mejor vuelta Son Vida.
Copa mejor vuelta Punta Rotja.

La cuota de inscripción será de 400 pesetas para socios y 600 pesetas para visitantes. La inscripción se puede hacer en el Club de Golf Son Vida (Tel. 230190 ex. 1197) y en el Club de Golf Punta Rotja (Tel: Son Servera 27) antes de las seis de la tarde del jueves día 5 de febrero.

ENTREGA DE PREMIOS

La entrega de premios se efectuará durante un cocktail que se celebrará en los salones del Club de Golf Son Vida, el domingo día 8 a las 8 de la tarde.

Todos los participantes y los socios de ambos clubs están cordialmente invitados

M.C.D. 2022

MENDOZA Y CACERES, POSIBLEMENTE ESTARAN EN CONDICIONES DE JUGAR

CUANDO EL CELTA VISITE EL «LUIS SITJAR»

noticias de PRIMERA

Hay pocas novedades en lo que concierne al Mallorca. Los entrenos prosiguen a un ritmo normal, con la nota destacada de que tanto Cáceres como Mendoza van recuperándose rápidamente, lo que parece asegurar que podrá contarse con ellos para el próximo partido de Liga, el día 15, frente al Celta; partido que por cierto dará comienzo a las cinco de la tarde.

Es prematuro todavía dedicar amplio espacio al equipo gallego. Lo haremos oportunamente.

Y en cuanto a la máxima actualidad futbolística de ayer (el encuentro Inter-Barcelona, de Copa de Ferias, visto gracias a la "tele"), les habla con todo detalle el entrañable Confidente.

BARINAGA TENDRA QUE TRABAJAR MAS QUE EN NIGERIA

Por considerarlo de interés, reproducimos el comentario que desde Valencia escribe Jaime Martín, para el diario "Dicen":

"En Valencia, como en toda España, se ha hablado horrores del 5-0 del Atlético de Bilbao al Real Madrid. No por los cinco goles del equipo vasco, sino porque los ha encajado ese equipo, que ha quedado ligeramente distanciado de los dos Atléticos.

"Se ha hablado tanto de ese partido, como del Valencia-Mallorca, encuentro que no pasará a la historia, más que como uno de los treinta de Liga, pero que debe quedar bien presente en el ánimo de los técnicos valencianistas, al efecto de que los numerosos errores que en él se cometieron sean subsanados a la mayor brevedad, para que el público valenciano, que está dando muestras de mayoría de edad, no llegue a cansarse al dar el equipo tan pobre sensación de fútbol. No puede ni debe repetirse este conformismo defensivo de la segunda mitad de la Liga, en la que si por lo visto se cree que posibilidades no las hay de alcanzar algo de provecho, asusta pensar lo que ocurriría si se estuviera luchando para el título o para salvar los posibles peligros de un descenso.

"Por fortuna para el Valencia, el Mallorca tampoco demostró nada de particular. Fue uno de los equipos más modestos que han pasado por el Estadio Luis Casanova. A este paso, Sabino Barinaga tendrá que luchar bastante más de lo que esperaba, pero digamos en honor a la verdad, que de los tres goles que marcó el Valencia, el primero y el tercero, especialmente este último, quedan perfectamente enmarcados en la popular denominación de "churros", y sólo el segundo también obra de Sol, como el anterior, fue producto de una buena jugada. Por lo que hay que tener en cuenta que si el Valencia no está bien, el Mallorca está peor".

ESTA FOTOGRAFIA RECUERDA UN MOMENTO FELIZ PARA MENDOZA Y PARA EL MALLORCA. EL JUGADOR, QUE VINO PRECEDIDO DE SU JUSTA FAMA, MARCO ESE GOL A LA REAL SOCIEDAD, QUE REPRESENTABA EL CAMINO DE LA VICTORIA. DESPUES SURGIO EL IMPONDERABLE DE TODOS SABIDO: LA LESION. AHORA, JORGE SE ENCUENTRA TOTALMENTE RECUPERADO. Y SUCEDE CUANDO TODAVIA QUEDAN BASTANTES POSIBILIDADES DE QUE SE SALVE LA CATEGORIA. (Foto Juanet)

HACIA 17 AÑOS

Sin duda alguna, el resultado más sorprendente en la pasada jornada de Liga, fueron los cinco goles encajados por el Real Madrid en Bilbao, con el fallo garrafal de Amancio de desaprovechar un penalty que sin duda hubiera dado el gol del honor.

Francisco Yagüe, buen periodista madrileño, comenta:

"Para que se den idea de cómo puede haber sentado la abultada derrota, hay que recordar que hacía muchos años que no encajaba tal tanteo el Madrid en el Campeonato de Liga. Según los más viejos de la localidad desde la temporada 1952-53, no se había sufrido tal severo revés. Concretamente, desde que el Málaga batió al Madrid por 6-0. Después, en la temporada 53-54, en la mejor época azulgrana, el Barcelona le ganó por 5-1 y ocho años más tarde, en la Liga 62-63, el Mallorca le batió por 5-2. Desde aquellas fechas no había vuelto a perder el Madrid ante equipo español alguno de forma tan contundente. Quedan en confrontaciones internacionales, dos 5 que le encajó el Benfica, uno en final europea y otro en eliminatoria disputada en Lisboa. Que era fuera de España y ante equipo extranjero.

"Con este antecedente, hay para comprender sobradamente el efecto que este cinco a cero de los leones, ha producido en el ánimo de la afición madrileña:

"A partir de ahora, es cuando se empieza a ver realmente perdida la Liga. Se consideraba que a pesar de los tropiezos anteriores, el Madrid volvería a enderezar su ritmo una vez más. Pero, después de lo de San Mamés, los seguidores han lanzado la esponja. Son tres puntos de diferencia con los dos Atléticos (aunque en verdad un solo positivo) y es además el gol average en contra, que supone un punto más. El Bilbao, que empató en el Bernabéu, lo tiene a su favor netamente. Y el Atlético de Madrid, que también empató en la primera vuelta en terreno madridista, parece que también va a tenerlo en el encuentro de la segunda".

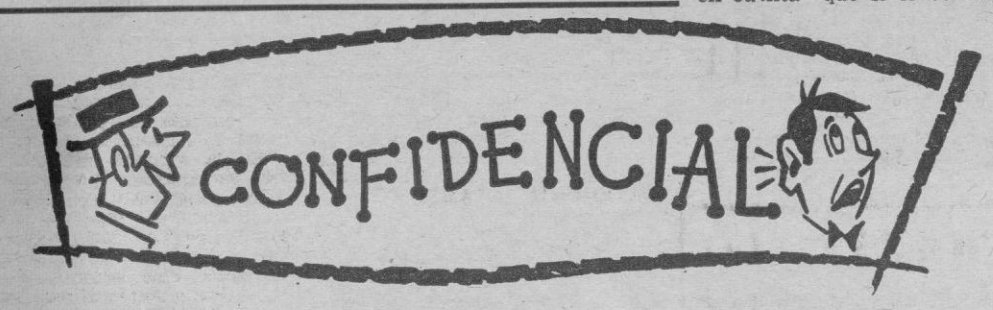

¿QUE DEBIO PENSAR H.H.?

Ayer, como plato de sobremesa, TVE nos ofreció en directo el encuentro Inter-Barcelona, de Copa de Ferias. Era la última oportunidad de un club español en las confrontaciones europeas. Con la cuesta arriba del encuentro de ida que, como todos saben, terminó con 1-2 favorable a los italianos.

El Confidente deportivo, que nada tiene que contar del Mallorca estos días, aprovechó la circunstancia para prestar la debida atención a lo que ocurría en San Siro. Y ahí tienen su punto de vista:

—¿Qué debió pensar Helenio Herrea cuando vio a aquellos equipos que anteriormente había entrenado, que ahora no son ni la sombra de aquellos formidables conjuntos que llenaban los estadios? Todos recuerdan a Barcelona de «las cinco copas». Todos recuerdan los grandes éxitos en la Copa de Europa y en la Intercontinental —ganada dos veces— del Inter. Siempre bajo la dirección de H.H. de quien, incluso sus enemigos, no ponen en duda sus grandes conocimientos futbolísticos y psicológicos, aparte otras cualidades que se hacen ahora imprescindibles para ser un buen director técnico. El partido llegó a darme pena.

¡Ni los juveniles de ambos clubs pueden jugar peor! Sólo jugadas aisladas, sin el coraje que se necesitaba ante un público escaso, que otras veces hubiera tenido que acudir a la reventa.

—¿No crees que influyó en la baja taquilla la ventaja que el Inter logró en Barcelona?

—Cuando dos equipos son famosos y poderosos, no se tiene en cuenta este detalle ya que puede producirse cualquier resultado. El Barcelona ha bajado mucho en los últimos años y el Inter sigue una línea tan descendente que no me sorprendería que en la temporada próxima tuviera que luchar para salvarse de la amenaza del descenso.

—¿Fue justo el empate?

—Por los méritos (?) de uno y otro, sí.

—¿Hay novedades en Ca'n Mallorca?

—Se rumorea la posibilidad de fichar a un guardameta, que lógicamente sólo puede ser de Segunda División o pertenecer a un club de Primera, sin haber sido alineado. Interesaba precisamente el que acaba de fichar el Real Madrid. Pero se tiene la vista en uno que a lo mejor «cae».

—¿No es demasiado tarde para meter más gente en el equipo?

—Si se tratara de un volante ordenador, sí. Pero el guardameta sólo tiene que compenetrarse con sus defensas y esto no resulta difícil.

Aguardemos acontecimientos.

AQUÍ esta ARPO

—¡Oiga señor Pitoniso! ¿Sabría decirme si el Mallorca la próxima temporada subirá a Primera División?

OFERTA **50.000** m² TERRENO

A SOLO 2 Km. DEL CENTRO DE PALMA

VERDADERA GANGA

APROPIADO PARA INDUSTRIA — DISPONE AGUA Y ELECTRICIDAD

OCASION UNICA

TRATO DIRECTO — Teléfono 22 35 29 — DE 11 a 12 y de 3 a 4

M.C.D. 2022

FINALIZARON LAS FEDERATIVAS 1970 CON UN NUEVO EXITO PARA EL C. T. P. M.

En la fotografía de Terrades, con el trofeo Terry, posan Javier Sagrera, vencedor, y Jhonny Vidal, compañero de equipo. Ambos tiradores son los que mayor número de pichones abatieron

Unas fechas antes de dar comienzo las tiradas Federativas 1970, organizadas por el Club Tiro Pichón de Mallorca, todos los dirigentes coincidían en un solo punto: la numerosa inscripción de las escopetas mallorquinas. Todos ellos se equivocaron en cuanto al número de inscritos, procedentes de la península. La razón, para caer en este equívoco, estaba expresado en el calendario nacional de tiro pichón. Los tiradores procedentes de fuera de nuestra isla, doblaron a los locales.

Desde luego confiábamos en la presencia de los «tradicionalistas» en esta modalidad y que son considerados «viejos amigos» del club mallorquín. Destacaron, por su presencia, Santiago Morali y esposa; Tomás Gaspar Heredia que pasea el escudo mallorquín, por los campos de tiro de todo el mundo; Cores, el excampeón balear; Carlos Mayor, que en mucho tiempo ha sido considerado la mejor escopeta europea; Alfonso Terry, del Puerto de Santa María. Como en cada año, por estas fechas, ha progresado el número de socios del C.T.P.M. y entre estos nuevos miembros de la sociedad, destacan las del Marqués de Villabragima; García Valcarcel, considerado como la mejor escopeta nacional, en la actualidad; la familia Arrufat; etc. Este año, nuevamente, los tiradores mallorquines están de enhorabuena, porque regresaron los «viejos amigos» y se han sumado otros, consiguiendo, para nuestra isla, ocho victorias de las doce en litigio.

Los tiradores mallorquines, que sumaron un total de 45 inscritos, que sumaron mayor número de zuritos abatidos, son los siguientes:

1. —	J. Sagrera	70
2. —	G. Vidal	46
3. —	S. Company	46
4. —	P. Botas	44
5. —	T. Reynés	43
6. —	P. Vidal	42
7. —	M. Gelabert	41
8. —	A. Fuster	40
9. —	F. Ramos	37
10. —	J. Perelló	36

Estos fueron los tiradores mallorquines, más destacados, por su número de pájaros abatidos y clasificados, por orden, en su mayor participación y el menor número de ceros conseguidos. Hay que destacar al equipo formado por los dos primeros clasificados, que consiguieron un rotundo éxito, y también a Sebastián Company que logró dos importantes trofeos, aún cuando sus siguientes actuaciones no estuvieron a la altura de las precedentes.

La esposa de Perico Botas, Sheila Botas, consiguió cuatro trofeos, en la categoría femenina, de los seis en disputa.

Roses y Colom, de la categoría junior, destacaron en sus respectivas actuaciones consiguiendo 14 y 13 pichones respectivamente.

Felicitamos al Club Tiro Pichón de Mallorca, por estas pruebas excelentemente organizadas y por el éxito que han alcanzado.

Jaime ALOY

Ellas y el DEPORTE

M. A. SANCHO CERVANTES

María Antonia Sancho Cervantes, es un caso «especial» del deporte.

—¿Le gusta el deporte?

—Me encantaría tener aptitudes para practicarlos a todos, así como suficientes horas libres y me pasaría toda la vida al aire libre.

—¿Qué deportes practica?

—Juego con el equipo de baloncesto de la Juventud Seráfica. También he practicado el tenis e incluso he jugado un partido de fútbol.

—¿...?

—No hace muchas fechas jugamos un partido de fútbol. ¡Bueno! Creo que le llaman «costillada». Por ello, con toda la ilusión del mundo, celebramos este partido.

—¿Le gusta el fútbol?

—Me encanta.

—¿Cuál es el deporte más completo para la mujer?

—No existe ninguno que perjudique a la mujer, pero creo que el más completo es el baloncesto.

—¿Cómo ves al deporte femenino?

—Mal. Muy mal.

—¿Por qué?

—Por la escasa publicidad, que casi puedo decir que es completamente nula. Los medios informativos solamente se preocupan del deporte masculino, olvidándose del que podamos practicar nosotras. Mucho fútbol, mucho boxeo, y muchos etcéteras en la televisión. ¿Y de nosotras qué?

—¿A qué se dedica?

—Soy estudiante.

—¿Cuál es su hobby?

—El teatro. Me gusta interpretar obras teatrales.

—¿Es actriz?

—Actriz, actriz, no. Pero me gustaría serlo, aunque he trabajado en varias ocasiones interpretando el «papel» principal

—¿Le gusta la música?

—No mucho, aunque reconozco que ante buenas interpretaciones me siento como quien dice «mejor». Lo que realmente me gusta es la redacción.

—¿...?

—A los doce años recibí un premio de redacción escolar. Me apasiona escribir y dedico bastante tiempo a la escritura. — (Foto Terrades).

Jaime ALOY

Eliminatorias Campeonato Juvenil

SOLEDAD, 1 - LA SALLE, 1

Desde Valencia cuando calculamos que el encuentro había terminado, en Palma pedimos conferencia telefónica, a fin de que se nos comunicara su desenlace. Su resultado nos satisfizo de veras, ya que nuestras simpat... se reparten lo mismo hacia unos colores que hacia otros. Nos contaba un espectador de excepción de este encuentro, que la expectación que había despertado, no defraudó lo más mínimo a la masa de espectadores que jaleaban con sus ánimos a sus respectivos equipos. Sinceramente tenemos que decir que sentimos no haberlo podido presenciar... ya que por lo que vimos en Mestalla no valía la pena haber efectuado el desplazamiento.

Estos encuentros son los que verdaderamente crean afición. Todavía recordamos los partidos entre "Soledad" y "Santa Eulalia" lo mismo que el "CIDE"-"La Salle", y la miel de la emoción que en ambos saboreamos aún perdura en nuestro ánimo.

Nos cuentan que ambos equipos estuvieron nerviosos casi todo el encuentro, y que producto de estos nervios, muchas jugadas que en otros encuentros habrían sido sensacionales, se tornaron sosas y sin aliciente ninguno, y todo, como decimos por mor de la responsabilidad que ambos onces llevaban sobre sus espaldas. Fuster y Alemany fueron los actores que motivaron el que tanto Bonnín como Bujosa no pudieran mantener incólume su marco tan ardorosamente defendido.

Y ahora a esperar el partido de vuelta que el próximo domingo tendrá lugar en el "Campo de La Salle". Huelga decir que el campo, presentimos, será insuficiente para albergar a la cantidad de espectadores que por nada del mundo querrán perderse poder presenciar tan emocionante y decisivo partido. Hasta inclus aconsejamos a los que acostumbran emocionarse fácilmente procuren ir bien surtidos de cualquier sedante, que a buen seguro les hará falta. ¿Quién será el vencedor? Sólo pedimos una cosa y es que se cumpla nuestro deseo de que el partido se dispute con la máxima deportividad y que la suerte al final, sonría a quien más méritos haya contraído. De verdad; es una lástima que haya de haber un conjunto eliminado, ya que como decíamos más arriba nos son simpáticos de verdad los componentes de estos dos famosos y potentes equipos, y además merecen el título por partes iguales.

CENA OFRECIDA POR LOS ENTRENADORES DEL C.I.D.E. A SUS JUGADORES

El pasado viernes en los locales del Club «Ovni» de «Son Rapinya» fue servida una copiosa y exquisita cena a los deportistas del C.I.D.E. de parte de sus entrenadores.

Se brindó por el éxito obtenido y se puso de manifiesto la gran camaradería y amistad entre los componentes de los equipos que forman aquella gran familia.

(En la fotografía, parte de los homenajeados).

PARA LAS PERSONAS DE HABLA CASTELLANA,

DOS LIBROS BÁSICOS DE

FRANCESC DE B. MOLL

LA LENGUA DE LAS BALEARES, ENSEÑADA A LAS PERSONAS DE HABLA CASTELLANA, Y VOCABULARI MALLORQUI - CASTELLA

De venta en todas las librerías de la isla.
Distribución: LIBROS MALLORCA. - Call, 1. Palma.

...disfrute del agua depurada por Permomatic

PERMOMATIC, es un desendurecedor automático de agua de múltiples ventajas y un sólo objetivo: BIENESTAR.
Y el bienestar también depende de la calidad del agua que se utiliza tan abundantemente.
Y para lograr esa "calidad" en el mundo entero, se recurre al Desendurecedor,
Descalcificador,
Ablandador,
Suavizador, etc.
En Francia se conoce por Adoucisseur d'eau, en América por Water Softener y en Italia Addolcitori...
Nosotros les llamamos PERMOMATIC, porque...

con PERMO el agua es todo agua

DEPURADORES AUTOMATICOS DE AGUA
PERMO
Avda. Argentina, 181 - Tel. 23 54 27
PALMA DE MALLORCA

M.C.D. 2022

BALONCESTO

EL DOMINGO SE INICIA LA FASE FINAL DE BALEARES ESCOLAR FEMENINA

ENTRE SAGRADO CORAZON, INMACULADA Y VIRGEN DE GRACIA DE MAHON

Los Campeonatos Escolares Femeninos, que desde hace varias semanas se vienen desarrollando bajo la magnífica organización de la Regiduría de Educación Física de Sección Femenina, van llegando a su fin en forma de las respectivas fases finales, algunas de las cuales son clasificatorias para las fases de sector de los Campeonatos Nacionales.

Una de estas fases, concretamente la de juveniles primera categoría, será la que ya dará comienzo el próximo domingo, disputándose todos los partidos en la pista cubierta del Colegio Madre Alberta, que una vez más y desinteresadamente la ha puesto a disposición de Sección Femenina, para que en ella tenga lugar esta Fase Final y participarán en la misma los dos primeros clasificados de Mallorca, que son Sagrado Corazón e Inmaculada, juntamente con el campeón de Menorca, el Virgen de Gracia, que ya en el año pasado nos deleitó a todos los aficionados con un excelente juego, gracias a la dirección de la gran jugadora María Angeles Todo, del Mahón - Muebles Galí. Este año, de nuevo viene el conjunto menorquín con grandes aspiraciones, con un excelente conjunto y con ganas de repetir sus buenas actuaciones, pese a que actualmente ya ha ascendido de categoría en relación al año pasado. De todas formas, el Virgen de Gracia habrá de ser un difícil adversario para nuestros dos representantes, que en estos últimos días están intensificando su preparación con vistas a lograr el primer puesto.

El Inmaculada ya es conocido de todos los aficionados. Su preparador Pedro García ha logrado un buen conjunto y sin duda es uno de los favoritos. Su jugadora más destacada es Juana Vidal, si bien ello no significa que solamente dispongan de una figura, ya que las restantes forman el debido conjunto para en general convertirse en un equipo de grandes posibilidades.

Otro favorito es Sagrado Corazón y aun cuando no sea de la potencialidad del año pasado, por haber sufrido mucha variación en sus filas, cuenta igualmente con excelentes jugadoras entre las que destaca Rosa María Barceló, la que también es extraordinaria nadadora y juntamente con todas las demás y bajo la dirección de Mercedes Flores, habrá de ser otro candidato en esta lucha que se inicia el domingo, con el partido Virgen de Gracia - Inmaculada, que dará comienzo a las once y media de la mañana.

El lunes, a las seis y media de la tarde, jugarán los dos representantes mallorquines para finalizar el martes, igualmente a las seis y media, enfrentándose Sagrado Corazón y Virgen de Gracia

INFANTILES

Continuó el sábado el Campeonato Infantil, en el que se registraron dos incomparecencias, como fueron las de San Agustín en el grupo primero y del Montesión en el segundo, sin que conozcamos las causas de estas ausencias si Montesión hubiera perdido todas sus posibilidades, que eran muchas, de clasificarse en el primer lugar de su grupo.

Nota destacada fueron estos ciento cuarenta y tres puntos conseguidos por San José, por ninguno de su adversario Ophiusa apuntando ya el San José como el más calificado campeón.

En el Grupo Tercero también el Cide ya es casi seguro clasificado y debemos decir casi, dado que todavía faltan varios encuentros a disputar, si bien no creemos sea vencido en ninguno de ellos.

MINIBASKET

En el Campeonato de Minibasket también se registró un tanteo de respeto, como fue el 152-12 conseguido por Montesión frente a Sallista y que le vale a Montesión la confirmación de un primer puesto que muy difícilmente se le puede arrebatar.

Otro resultado a destacar fue el 0-51 logrado por el Uadis, ya que siempre es digno de mencionar el que una defensa logre terminar el partido sin que le haya sido marcado un solo punto, si bien en este grupo es el Luis Vives el que se mantiene en primera posición sin conocer la derrota.

Sigue la lucha en el grupo tercero entre La Salle y San José, con una derrota cada uno, debiendo enfrentarse precisamente este sábado en una auténtica final, pese a que todavía después faltarán dos jornadas.

BENJAMINES

Comienza el sábado un Campeonato como es el de la categoría Benjamín y en el que participan trece equipos divididos en tres grupos, el tercero de los cuales es el que da comienzo el sábado, que está compuesto por cinco equipos mientras que los otros dos, compuestos por cuatro cada uno, no comenzará hasta el sábado siguiente.

TONY

RESULTADOS Y CLASIFICACIONES

INFANTILES

(Grupo Primero)

Patronato, 50 — Instituto, 17
La Salle, 33 — Nazaret, 31
S. Francisco, 2 — S. Agustín, 0

CLUBS	J.	G.	E.	P.	F.	C.	P.
Patronato	9	9	0	0	481	161	18
La Salle	9	8	0	1	313	205	16
S. Francisco	8	5	0	3	168	164	10
Nazaret	8	4	0	4	269	220	8
S. Felipe	7	2	0	5	109	249	4
Instituto	8	1	0	7	90	281	2
S. Agustín	9	0	0	9	94	235	0

(Grupo Segundo)

Luis Vives, 22 — Pío XII, 42
Montesión, 0 — La Salle, 2
Ophiusa, 0 — San José, 143

CLUBS	J.	G.	E.	P.	F.	C.	P.
San José	8	8	0	1	464	142	16
Pío XII	7	6	0	1	281	125	12
Montesión	9	6	0	3	273	146	12
Luis Vives	9	3	0	6	248	280	6
La Salle	9	2	1	6	161	269	5
E. Sindical	7	2	1	4	94	139	5
Ophiusa	8	1	0	7	50	473	2

(Grupo Tercero)

San Rafael, 41 — Son Xigala, 27
Cide, 66 — Son Rapiña, 13
Cideco, 43 — Bellver, 21

CLUBS	J.	G.	E.	P.	F.	C.	P.
Cide	7	7	0	0	518	129	14
Cideco	7	6	0	1	323	240	12
S. Rafael	7	5	0	2	219	225	10
Son Xigala	7	2	0	5	144	70	4
Son Rapiña	7	1	0	6	154	310	2
Bellver	7	0	0	7	128	259	0

MINIBASKET

(Grupo Primero)

Patronato, 25 — Pío XII, 20
Montesión, 152 — Sallista, 12
San Francisco, 22 — Cideco, 40

CLUBS	J.	G.	E.	P.	F.	C.	P.
Montesión	9	9	0	0	652	163	18
Patronato	9	7	0	2	315	203	14
S. Felipe	9	5	0	4	250	293	10
Pío XII	8	4	0	4	240	261	8
Cideco	8	2	0	6	199	295	4
Sallista	9	2	0	7	210	428	4
S. Francisco	8	1	0	7	113	352	2

(Grupo Segundo)

San Rafael, 0 — Uadis, 51
La Salle, 43 — Loyola, 20
Luis Vives, 40 — San Agustín, 32

CLUBS	J.	G.	E.	P.	F.	C.	P.
L. Vives	7	7	0	0	382	153	14
Uadis	7	6	0	1	326	159	12
La Salle	7	4	0	3	227	250	8
S. Agustín	7	3	0	4	282	198	6
Loyola	7	1	0	6	170	335	2
S. Rafael	7	0	0	7	76	383	0

(Grupo Tercero)

Cide, 8 — San José, 57
Instituto, 32 — La Salle, 42
Aguilas, 25 — Nazaret 45

CLUBS	J.	G.	E.	P.	F.	C.	P.
La Salle	7	6	0	1	329	170	12
S. José	6	5	0	1	280	128	10
Nazaret	6	4	0	2	221	133	8
Instituto	7	3	0	4	199	225	6
Aguilas	7	2	0	5	146	269	4
Cide	7	0	0	7	93	343	0

PROXIMA JORNADA

PARTIDOS Y ARBITROS PARA HOY, SABADO Y DOMINGO

HOY JUEVES

TROFEO JOYERIA JORGE JUAN

JUVENILES

A las 21,00:
San José — La Salle
Sres. Serra — Alvarez y Chorda.
A las 21,00:
Cide A — Patronato
Sres. Vidal. — Fuster y Skorowitch.

SABADO, DIA 7

FASE FINAL JUVENIL

A las 20,30:
Cide — La Salle Mahón
Sres. Bennasar. — Alvarez y Chorda.

INFANTILES

A las 16,30:
Instituto — La Salle
Sres. Torres. — Nadal.
A las 17,30:
Nazaret — San Francisco
Sres. Salas — Oron.
A las 17,30:
San Agustín — San Felipe
Sres. Nadal. — Torres.
A las 17,00:
Pío XII — Montesión
Sres. Vallés. — Sabater
A las 17,30:
La Salle — Ophiusa
Sres. Morro. — Gutiérrez.
A las 17,30:
S. José — E. Sindical
Sres. Robles. — Chorda.
A las 16,00:
Son Rapiña — Son Xigala
Sres. Casasnovas. — Mas.
A las 17,00:
Bellver — Cide
Sres. Sastre. — Casasnovas.
A las 18,00:
Cideco — San Rafael
Sres. Mas. — Sastre.

MINIBASKET

A las 16,00:
Loyola — Uadis
Sres. Robles. — Chorda.
A las 15,30:
San Agustín — La Salle
Sres. Torres. — Nadal.
A las 16,00:
Luis Vives — San Rafael
Sres. Soler — E. Alvarez.
A las 16,00:
Pío XII — Montesión
Sres. Vallés. — Sabater
A las 16,30:
Sallista — San Francisco
Sres. Moro — Gutiérrez.
A las 15,30:
Cideco — San Felipe
Sres. Salas — Oron.
A las 15,30:
La Salle — San José
Sres. Morro. — Gutiérrez.
A las 16,30:
Nazaret — Instituto
Sres. Salas — Oron
A las 17,00:
Aguilas — Cide
Sres. Soler — E. Alvarez.

DOMINGO, DIA 8

III DIVISION

A las 11,30.
Palma — Molinar
Sres. Bennasar. — Magraner y Floriano.
A las 11,00:
Lluchmayor — Hispania
Sres. Payeras. — Cánovas y Ballesteros.
A las 12,15.
Levante — San Jose Werner
A las 12,00:
Luis Vives — J. Mariana
Sres. Mercant. — Grimalt y Rigo.
A las 12,00:
Patronato — Son Gibert
Sres. Cirer — Vera y Escanellas.

FEMENINOS

A las 11,30:
Hispania — Santa Isabel
Sres. Ripoll y Soler. — Garcias y Gutiérrez.
A las 11,30:
S. F. Felanitx — Perlas
Sres. Serra — Alvarez y Chorda
A las 10,00:
Palma — Franciscanas
Sres. Bennasar. — Magraner y Floriano.
A las 11,30
Andraitx — S. Corazones
Eres. Salas. — Oron.
A las 10,00:
S. F. Palma — Coomet
Sres. Mercant y Morro. — Grimalt y Rigo

JUVENILES

Trofeo «JOYERIA JORGE JUAN»

A las 9,30:
J. Seráfica — Hispania
Sres. Torres. — Robles y Ladaria.
A las 11,00:
J. SeráficaB — Lluchmayor
Sres. Torres. — Robles y Ladaria.
A las 10,00:
Cide B — Molinar
Sres. González. — Hernández y Ladaria.
A las 11,00:
Levante — Luis Vives
Sres. Amengual. — Coll y Amengual.

FASE FINAL JUVENIL

A las 10,30:
San José — La Salle Mahón
Sres. Cirer. — Vera y Escanellas.

FASE FINAL ESCOLAR FEMENINO

A las 11,30:
Inmaculada — V. de Gracia
Sres. Nadal. — Fuster y Skorowitch.
A las 18,30:
S. Corazón — Inmaculada (lunes)
Sres. Vidal — Nadal.
A las 18,30:
V. Gracia — S. Corazón (martes)
Sres. Bennasar. — Nadal.

PROMOCION JUVENILES

A las 9.30:
Español — Lluchmayor
Sres. Nadal. — Fuster y Skorowitch.

(632) SOLRIZA, S. A.
Precisa representante perfumería para Palma capital
Sueldo y comisión.
Interesados presentarse sábado de 9 a 11 mañana en
Avda. Alejandro Rosselló 17 - 1.º - PALMA

IMPORTANTE EMPRESA
Marca acreditada dedicada a la fabricación de máquinas para lavar, escurrir, secar, planchar, etc., tipo industrial propias para Hoteles, Colegios, Sanatorios, etc
NECESITA CONCESIONARIO, DISTRIBUIDOR o AGENTE DE VENTAS
para las ISLAS BALEARES. Es compatible con cualquier otra representación similar. Dirigirse por escrito a PUBLI-ASO - Referencia 2.716
Independencia, 27. - ZARAGOZA

PRINCIPAL CAPITOL
HOY
LA GRAN PELICULA DEL AMOR

CORAZON SALVAJE
EASTMANCOLOR
VIBRANTE COMO UN AMOR PROFUNDO
APASIONANTE COMO UN PRIMER ENCUENTRO
AMARGA COMO LA IMPRESION DEL DESAMOR
UN ROMANCE SIN IGUAL!
Sólo para may. 18 años
Y EN EL MISMO PROGRAMA LA PELICULA QUE VD. QUERIA VOLVER A VER

M.C.D. 2022

SINEU

LOS ESPECTACULOS SON NOTICIA

SINEU. — De nuestro corresponsal informativo SALOM y SANCHO.

Decididamente, cuando la gente joven salta a la calle, no hay duda que hace notar su presencia y si esta misma gente joven organiza el tinglado, mucho más. Esto no es ningún proverbio oriental sino la conclusión a que uno llega cuando los «Quintos» se echan a la calle a buscar un donativo para su tradicional «Cena» o para organizar una miajita de festejo popular

El domingo pasado hubo asistencia masiva al «baile» que congregó juventud de los pueblos comarcanos y llenó incluso calles cercanas al cine por la expectación creada por un conjunto sueco. Si amigos lectores; nada más y nada menos que las «The New Quidisty Blaise». Las suecas que con gran bombo y platillo anunciaba una sala de fiestas palmesana para la noche del sábado y tarde de domingo estuvieron también en Sineu y animaron quizas como nunca un baile de carnaval lo que fue un éxito en el haber de los Quintos del 70

Y ahora, es el Frontón de Sineu quien lleva programados para estos últimos días teóricos de Carnaval, bailes de salón los jueves lardero y último martes de Carnaval con los Zadis y Los Quijotes frente a los micrófonos y baile al estilo dtl país el próximo fin de semana; como ven, los espectáculos juveniles son noticia y aliciente estos días

SERVICIO DE CEREALES

El Almacén de esta villa de Sineu permanece abierto del 1 al 7 del 13 al 21 y los días 27 y 28 de actual mes de febrero para entrega del trigo disponible de venta, formalización de las reservas de consumo, así como venta libre de avena, cebada, maíz y sorgo de la cosecha declarada disponible para la venta. El horario de apertura es el clásico de 8 a 13 horas y de las 16 hasta la puesta de sol.

SOCIALES

Por D. Mateo Estela, abogado y por D.ª Rosa Estela, en representación de su madre D.ª Josefa Antich, viuda de Estela y para su hermano D. José Estela Antich Farmacéutico de Sineu; ha sido pedida al Doctor Pujals de Flix (Tarragona) y esposa D.ª Rita Ferris la mano de su distinguida hija Srta. Ramona Pujals Ferris.

La boda se celebrará en breve.

RELIGIOSAS

Las ceremonias religiosas tradicionales de los últimos días de Carnaval en la Iglesia parroquial de esta villa, serán predicadas este año por el Rdo. D. José Roig, profesor del Seminario Diocesano.

CEMS

Según rumores que acaban de confirmarnos al cierre de la información parece probable un cambio en la presidencia de dicha entidad juvenil, por encontrarse su actual Presidente D. Miguel Fontcuberta prestando el servicio militar.

TELECLUB

Ultimamente se activan las gestiones para que el Ayuntamiento ceda los terrenos suficientes para la construcción del Teleclub-Piloto. Incluso parece próxima la fecha en que este asunto vaya al pleno municipal.

ALARO

NECESITAMOS UNA PISTA POLIDEPORTIVA

LA ASOCIACION CABEZAS DE FAMILIA PREPARA JUNTA GENERAL

(De nuestro corresponsal J. Bennasar Amengual). — En un restaurante de Orient un grupo de entusiastas de nuestra villa se reunieron días pasados para rendir homenaje al Director de Cátedra Deportiva don José Orts y testimoniarle la gratitud por sus desvelos y dedicación durante estas últimas semanas al frente de la Cátedra que ha venido desarrollando sus actividades en la localidad.

Todo esto ha despertado un interés tan grande en el terreno deportivo que, hemos de recordar el Acto de Clausura en el Campo Municipal de Deportes con la presencia del Gobernador Civil, Delegado de Educación Física y Deportes, de Juventudes, el Procurador en Cortes señor Enseñat, el Diputado de Cultura y Deportes don Martín Enseñat, la Inspección de Enseñanza Primaria y demás autoridades provinciales y locales.

En la reunión que se celebró en los salones del Ayuntamiento, el Gobernador Civil y el Delegado de Educación Física, y don Martín Enseñat, escucharon las inquietudes del pueblo de Alaró que allí se exponían y prometieron su ayuda y colaboración inmediatas.

Por lo tanto este grupo de entusiastas deportistas comentaron la necesidad de continuar la obra iniciada por la Cátedra Deportiva a cuyo objeto se acordó constituir un club Polideportivo formándose la Junta Directiva que habrá de regirlo una vez redactada el Acta Fundacional.

La primera necesidad que ya quedó plasmada en la reunión fue, la necesidad de disponer de una pista Polideportiva y de una piscina a instalar en el Campo Municipal para que la Juventud pueda practicar sus actividades deportivas, para la cual se acordó recoger las promesas de colaboración y ayuda ofrecidas tanto por parte del señor Saiz Gralla como del Diputado Provincial señor Enseñat, esperando que nuestro Ayuntamiento ponga el máximo de ilusión en ver realizados dentro de breve plazo estos proyectos.

JUNTA GENERAL

La Asociación de Cabezas de Familia, que tanto interés está demostrando en las actividades sociales, deportivas y recreativas de cara al futuro, está elaborando la preparación de una Junta General a fin de exponer a todos los socios y a los que aún no lo son, las gestiones realizadas hasta el momento para poner a punto la Asociación. Al mismo tiempo se presentarán unos proyectos de cara al futuro. Es de esperar que una vez anunciada la fecha de la celebración de la misma, estaremos todos preparados para asistir y colaborar el máximo en beneficio para todos.

FUTBOL JUVENIL

En el partido de ida de las Semifinales Juveniles que nuestro equipo disputó el pasado domingo con el C.D. Artá, creemos que el 1-0 que campeaba en el marcador al final del mismo no refleja el juego realizado por nuestro conjunto, que tuvo tres ocasiones clarísimas de aumentar el tanteo, sin contar la anulación de un estupendo gol. Hemos de significar que el equipo visitante no practicó nada de fútbol ya que se limitó a destruir y despejar balones de su área, al mismo tiempo que conseguía que su meta no fuera goleada.

Vemos con optimismo el partido de vuelta, ya que según hemos podido comprobar es en los desplazamientos donde nuestros jugadores se desenvuelven mejor. Esperamos que así sea.

UN TORDO BLANCO

En una finca del Valle de Orient y por nuestro amigo don Jaime Fullana Vicens fue capturado con redes un estupendo ejemplar de tordo, con un plumaje blanco y unas pequeñas y claras manchitas negras, siendo un ejemplar que en nuestra villa no se recuerda haber visto otro igual.

LA PUEBLA

NOTICIARIO LOCAL

(De nuestro corresponsal informativo, S. Alorda). — Después de la pasada temporada de lluvias, a la que ha seguido esta de un tiempo bonancible, en cuyo período, han podido adelantarse las labores del campo, en especial la siembra de la patata temprana, que ya llega a su culminación y que tan dados son los poblenses a cultivarla.

Los trabajos del campo, comparados con tiempos pasados, ya no son lo engorrosos que eran, ya que en este aspecto mucho se han mecanizado los campesinos, con lo que las labores en el campo a base de adelantos técnicos, son mucho más eficientes.

PEÑA ARTISTICA

Esta sociedad para los últimos días de carnaval, tiene programados para sus socios en particular y público en general, conjuntamente con los empresarios de la Sala Rex, un programa de festejos que a no dudar será de la complacencia de todos. A continuación, a grandes rasgos hacemos un resumen de los principales actos a realizar: día 5, Jueves Lardero, por la tarde Gala de Juventud. Día 8, por la noche, gran baile de disfraces con valiosos premios para los concursantes y la actuación de los conjuntos "Los Condes" y "Los Hawais". Día 10, gran baile con la presentación del fabuloso conjunto "Fórmula V", que alternarán con "Los Hawais". Debemos agradecer a la citada sociedad y como no, a los empresarios de la Sala Rex, quienes se desviven para ofrecer al público de La Puebla, lo mejor del momento en cuanto a conjuntos musicales. Para ellos nuestro aplauso.

CLUB GRIF

Son numerosas las actividades que desarrolla este novel club, en donde se reune en ratos de ocio buena parte de la juventud local. Tiene como fin el organizar actos culturales así como deportivos, en los que destaca un equipo de fútbol, que participa en el torneo de empresas. No es —digamos— muy brillante su campaña, pero no todo ha de ser ganar, sino, participar.

FUTBOL

El pasado domingo se celebró en el campo del Andratx, el primer partido de la segunda vuelta del campeonato de la I Regional, entre el club titular de aquella localidad y la U. D. Poblense, quedando al final con el mismo resultado que el empezado, es decir 0-0, con lo que los azulgranas continúan líderes imbatidos.

No vamos a analizar el partido, pero si dar un toque de atención a la plantilla poblense. Creemos a nuestro modo de entender que el Poblense no debe conformarse con mantener el resultado inicial, si no que debe salir a ganar, ya que la supuesta superioridad técnica, debe demostrarse en el terreno de juego, debiendo ir siempre acompañada de la entrega total del jugador. No es que queramos criticar al equipo, sino animarle, para que en esas confrontaciones demuestre su buen hacer, imponiendo el ritmo que más le convenga, para salir triunfador y demostrar el por qué de esa imbatibilidad.

JUVENILES

Después de una brillante campaña ,el juvenil Poblense, se ha clasificado en segundo lugar de su grupo, a un solo punto del líder, el J. Alaró. Sabemos que las aspiraciones de nuestro juvenil eran de ser campeón de su grupo y así poder participar en la fase final; esas ilusiones se han visto truncadas debido a la buena campaña del J. Alaró, y a la desgracia de nuestro juvenil en algunas de sus actuaciones. En fin, no desanimarse y en el próximo torneo que las suerte nos sea más propicia.

Se celebró el pasado jueves un partido de entrenamiento entre el J. Poblense y los seleccionados, venciendo los azulgrana, a la selección por 2-0.

SAN JUAN

EL PLANTEL DE EXTENSION AGRARIA LOCAL HA SIDO GALARDONADO

(De nuestro corresponsal JAUME).— En la Fase final del IV Concurso Nacional de Tareas Agrarias, el Plantel de Extensión Agraria local, ha conseguido el primer premio en la sección "Problemas de Comunidad" con su "Campaña de Desratización" y el cuarto premio en la sección "Tareas Agrícolas" con sus trabajos "Melones bajo plástico"

Este Plantel de Extensión Agraria, fue inaugurado el 6-11-67, organizado por la Agencia de Extensión Agraria de Manacor, bajo las orientaciones del entonces Agente de aquella Agencia don Jesús A. Moyá Talens siendo este Plantel el primero de los creados en Mallorca. En junio de 1968, varios jóvenes de este Plantel, acudieron a la Feria del Campo de Madrid, en representación de las Agencias de Extensión Agraria de Baleares.

Forman este Plantel, 16 jóvenes cuyas edades oscilan entre los 14 y 22 años, todos ellos dedicados a las tareas agrícolas; semanalmente se reunen estos muchachos, para con charlas teóricas y prácticas, lograr una buena formación y adecuada orientación en las nuevas normas de evolución de la agricultura, en una muestra ejemplar de inquietud y afán de superación encomiables Estas directrices van infiltrándose en sus casas y vecinos y estan contribuyendo en gran manera al progreso y desarrollo de la agricultura a la que poco a poco se va librando de ancestrales prejuicios

Fruto de estas orientaciones del Servicio de Extensión Agraria, han sido los óptimos resultados de la pasada Campaña de Desratización, que iniciaron en Febrero de 1969 y que ahora ha sido galardonada con el primer premio. Referente a esta Campaña, el Plantel, está dispuesto a asesorar a cuantos Planteles lo soliciten También ha sido una buena experiencia el cultivo de melones bajo plástico, consiguiendo con ello una producción más temprana que la normal, actividad que también ha sido galardonada.

Otra prueba de aprovechamiento de estas orientaciones del Servicio de Extensión Agraria, de su Agencia de Manacor, lo constituyen las nuevas formas de abonado de los terrenos, que han sido ya acogidas y puestas en práctica por todo el vecindario, con favorables resultados.

El pasado día 30 de enero en la Delegación de Juventudes de Palma y de manos del Subjefe Provincial del Movimiento señor Sureda Melendez, fueron entregados estos premios. Acudieron a recibirlos en nombre del grupo, los jóvenes Miguel Vidal Llaneras y Bartolomé Miralles Florit, acompañados del Colaborador de Extensión Agraria, en San Juan, don Antonio Sastre Gayá.

La noticia de la concesión de estos premios ha sido acogida con satisfacción entre el vecindario y servirá de estímulo a este grupo de jóvenes sanjuanenses, que a pesar de las ofertas tentadoras de otros empleos, siguen aferrados a la agricultura, procurando con su esfuerzo y nuevos conocimientos hacerla más próspera y fructífera

FUTBOL

Para el próximo domingo se anuncia la visita al campo de Consolación, del potente conjunto del C. D. Salinas, en otro encuentro que debido al mal tiempo, tuvo que ser aplazado

Esperemos que el equipo local, sabrá endulzar el mal sabor que la derrota del pasado domingo frente al C. D. Cardessar, causó a sus seguidores y ofrezca una tarde llena de aciertos que aseguren la victoria local

EL CAMALEON
COMPRAMOS, VENDEMOS, CAMBIAMOS, ROPAS EN BUEN USO DE SEÑORA
Calle FABRICA - 18

atención a los días
5·6·7·8·10
en BARBARELA DISCOTHEQUE
con la colaboración de lo de hoy... PlayBoy
gran concurso de baile moderno
actuación de los "food"
tú, no te preocupes de nada
BARBARELA + PlayBoy
DISCOTHEQUE con su personal sabor a Lima
te lo proporcionan todo; tú sólo baila, triunfa y gana fantásticos premios.
ven esta noche, entérate de todo y participa en el acontecimiento musical de 1970
1.000 ptas. a las clasificadas para los cuartos de final
3.000 " " " " las semi-finalistas
6.000 ptas. a la 3ª 8.000 ptas. a la 2ª 10.000 ptas. a la 1ª

BAR RESTAURANTE
COJUELO
AVENIDA ARQUITECTO BENNASAR, 91
Reapertura con nueva dirección. Les ofrece su servicio de tapas y RESTAURANTE

PAPEL VIEJO
NO LO TIRE
PAGO BIEN
en
C. Escultor Galmés, 3
Tel. 212523

C. P. S. 2.701
Bla... Bla...
Blapidón
CONTRA EL RESFRIADO
Consulte su Médico

Lea «BALEARES»

M.C.D. 2022

ANDRATX

LA ASAMBLEA DE LA ASOCIACION DE VECINOS DE SAN TELMO

(De nuestro corresponsal). — El sábado pasado día 31 de enero, se reunió en Junta General ordinaria, la Asociación de vecinos y amantes de San Telmo.

Se trataron diversos e importantes acuerdos y entre estos últimos el del asfaltado del barrio más antiguo del barrio y caserío. Cuando se había discutido dicho asunto y tomada decisión se personó en dicha asamblea el Alcalde don Jaime Enseñat Juan, con objeto de explicar a los reunidos cuáles eran los puntos principales tratados en la misma jornada, en la reunión de algunos alcaldes de la isla, presididos por el Sr. Gobernador Civil, y que afectaba a los problemas que trataba la presente Junta.

En dicha reunión —dijo el Alcalde— se señaló la necesidad urgente del saneamiento en Puerto de Andraitx y San Telmo, entre otros lugares de Mallorca. Añadió el señor Alcalde que como se había acordado hacía escasos minutos, el asfaltado, era necesario considerar la necesidad de llevar a cabo dicho saneamiento, antes que el asfaltado. Finalizó sus palabras dicho Alcalde enunciando las normas a tener en cuenta expuestas por nuestra autoridad civil de la Provincia, normas que por unanimidad fueron aceptadas y hechas suyas por la Junta General indicada.

Cundió el entusiasmo, cuando nuestra autoridad local explicó el floreciente estado económico y financiero de la Caja Municipal, entre otras causas debido a la ayuda que en general ha prestado a su gestión el vecindario del término.

EL FLOREADO VALLE

Esta villa, en suma, es un almendral y parece haber resucitado de su propia dormición, después de muchas semanas de gripe y frío, con ese primero y solemne atisbo primaveral, que significan los almendros en flor.

La vallada andritxola, en sí, es seca y la salud inversal suele ser buena .No obstante desde noviembre, entre la humedad y la epidemia del trancazo el ambientes se había hecho desagradable y poco animado.

Por fortuna todo ha cedido y a la inclemencia y al aire gris y doliente ha sucedido es medio claro de ahora, con el que el pueblo vuelve a su serenidad y maravilla de febrero.

Todavía quedan olivos ancestrales y algarrobos como torres catedralicias como en Biniorella y que se encuentran al pasar por nuestra principal carretera; pero el almendro es el amo que ha dado al término tanta belleza como prosperidad.

Cada mañana, en esa primera quincena de febrero, crece la maravilla porque la blancura de nuestra principal vega crece más y más, sorteada a veces por un color rosa que cada año cunde también más. La flor rosácea aumenta la hermosura porque pone una nota estratégica y variada en la sábana blanca como nieve en la vallada.

Imaginemos que a nuestros bisabuelos no se les hubiera ocurrido echar abajo olivos y encinas, higueras y emparrados y hoy el valle sería pobre y la visión en ese febrero, cárdena y despojada.

PARROQUIA DE ANDRAITX

Se ha nombrado una Junta de Obras asesora y administradora de los donativos que se vayan recibiendo para sufragar los gastos de reparación de nuestro primer templo, que van a ser cuantiosísimos, como nunca lo habían sido desde la reforma de dicha Iglesia desde 1890. Especialmente, los altos están en gran parte ruinosos y el extenso tejado de toda la fábrica del edificio casi en ruínas. Es necesario ayudar.

La Junta ha quedado integrada por el Presidente don Bartolomé Ozonas, secretario don José Bonet, tesorero don Jaime Pujol y vocales don Gabriel Alemany, don Antonio Calafell y don Francisco Muñoz. Hasta ahora se han recibido aportaciones por valor de 116.534,50 pts. Sabemos que el Arquitecto Sr. Duro López ha girado detenida visita al templo, a efecto de conocer las reparaciones más urgentes y necesarias.

ACCIDENTE

Un coche, marchando en dirección a Palma, en el que iban don Jorge Pizá y don Simón Pizá y sus respectivas esposas, chocó contra el petril de una curva del Coll d'Andritxol, resultando el vehículo seriamente averiado y sus ocupantes heridos de alguna consideración.

* * *

La prensa ha dado cuenta ya del suicidio ocurrido en las horas del mediodía del lunes pasado. El pobre hombre estaba desesperado de dolor y sus familiares se habían concentrado en la casa del infortunado para que estuviera mejor atendido en la cama y las horas le fueran más llevaderas.

Debió sufrir una crisis nerviosa que le indujo a tomar la fatal resolución en un momento en que los familiares se hallaban en la planta baja.

EL CLUB NAUTICO DEL PUERTO

En la Federación Balear de Vela se reunió la Directiva del Club Vela de nuestro Puerto bajo la Presidencia de don Juan Terrasa Noguera, el cual dio cuenta de que el Ministerio de Obras Públicas había aprobado la concesión administrativa para la construcción de la explanada y varadero, verdadero puerto deportivo que será instalado en la llamada Restinga en la orilla occidental del Puerto.

El comienzo de las obras está previsto para muy próximas fechas y el proyecto del Ingeniero de Caminos don Juan Cerdó Pons, se concreta en una primera fase en la explanada y varaderos y se proseguirá en una segunda etapa en la que se erigirá el edificio social.

Se tomó el acuerdo de celebrar Junta General el día 24 de marzo próximo en el lugar y hora que serán anunciados oportunamente.

FUTBOL Y OTROS DEPORTES

Continúa la competición del juego Petanca, con gran entusiasmo y también el de baloncesto femenino, cuyo conjunto local tantos lauros conquista. Pero es el deporte de balompié el que ha cobrado nuevo brío y el once local más animado y entusiasta desde que ha sido nombrado Presidente del Club el contratista de Obras don Juan Porcel .

PREMIO

Desde que enviamos nuestra anterior crónica, ha sido galardonado con el Premio Josep Plá de Barcelona, nuestro paisano, residente en dicha capital, don Baltasar Porcel por su volumen de narraciones, «Difunts baix les flors d'amatllers». Enhorabuena.

PLAYAS

Digamos, para terminar esta crónica, que este invierno que vamos pasando a pesar de que no ha sido agradable, las playas del término y la vecina de Paguera no han ofrecido el aspecto desértico y despoblado de otros años, sobre todo, Paguera, Puerto de Andraitx en los festivos muy concurrido y Camp de Mar.

FRATER

BUGER: EL VIENTO CAUSO DESTROZOS

(De nuestro corresponsal informativo LORENZO). — A finales de la pasada semana esta localidad se sintió azotada por un fuerte vendaval que duró más de dos días y que tuvo su punto cumbre de intensidad por la noche del pasado día 30. Rachas de «mistral» a más de ciento diez kilómetros por hora son lo suficientemente dignas de consideración, ya que hacía tiempo que no se recordaba un vendaval de esta índole.

El primer desperfecto que ocasionó el viento fue en la línea del fluído eléctrico, con lo que tuvo a la población sin esa energía toda la noche, y los dos días posteriores a intermitencias. Por otra parte ocasionó desperfectos en los arboles, rompió ramas en almendros y algarrobos, en otros como naranjos y limoneros, además los despojó de sus frutos. En la población era un peligro para los peatones ya que la fuerza del viento impedía o dificultaba el andar, además, tiraba tejas sobre las aceras y calles. A los automovilistas también les dificultó en extremo su marcha normal en ruta. Afortunadamente sólo se tienen que lamentar algunas caídas sin importancia. No obstante, los daños materiales son de consideración en el campo, tejados, gran cantidad de antenas de televisión derribadas, así como algún que otro cobertizo totalmente destruido.

25% de descuento en TODO!
Establecimientos Alvarez
Avda. Rey Jaime III, 106
PALMA DE MALLORCA

EL GOLPE DEBE DARSE...
A COSTA DE LA VIDA...
A COSTA DEL AMOR...
¡A CUALQUIER PRECIO!

¡UNO, DOS, HASTA TRES FINALES QUE CULMINAN UNA EXCITANTE HISTORIA QUE APENAS PODRA CREER!

(MAY. 18 AÑOS)

HOY - ESTRENO

SALA Astoria

CAPDEPERA

CAMPAÑA CONTRA EL HAMBRE EN EL MUNDO

De nuestra Corresponsalia Literario-Informativa. — Unidos a la Pastoral del señor Obispo de la Diócesis el próximo domingo en todas las misas de todas las iglesias tanto en Cala Ratjada como en Capdepera se celebrará, la postulación de la Campaña contra el hambre. Los respectivos curas párrocos instan a la feligresía para que, igual que el pasado año, colaboren en pro de dicha campaña.

SINDICATO LOCAL DE HOSTELERIA:

El pasado día 30 en los salones de la Hermandad de Labradores se reunieron la mayoría de propietarios y gerentes de los más caracterizados hoteles de nuestro litoral turístico con miras a la creación del Sindicato Local de Hostelería cuya puesta en marcha se pronostica para este verano. Nos informan que a mediados de marzo se monta una Asamblea General de la que saldrá la definitiva sección económica y social, cuidando de tales gestiones y de forma interina la gestora integrada por don Antonio Moll Sureda, don Juan Llull Estades, don Gabriel Flaquer Terrasa y don Juan Vaquer Garau.

NUEVO TALLER MECANICO:

De fuente fidedigna nos informan que en breve darán comienzo los trabajos de construcción de un nuevo taller mecánico propiedad de don Cristóbal Beltrán en cuyas instalaciones hallarán los más modernos adelantos presentados en el mercado nacional.

DE VIAJE:

En recorrido turístico por los más pintorescos lugares murcianos ha salido don José Gallego, gerente del Hotel Cortijo en Cala Ratjada y notable central del C. D. Escolar.

INTERVENCIONES:

En la clínica Mare Nostrum ha sido intervenida doña Bárbara Orpi Colom con resultado positivo.

En la Residencia Sanitaria del Seguro de Enfermedad ha sido sometida a operación doña María Camacho Torres, siendo su estado satisfactorio.

RAPHAEL EN CAPDEPERA.

Nos informan que en breve dará comienzo la anunciada película que Raphael tiene que rodar en Mallorca, en cuyo programa de filmación figura incluído nuestras Cuevas y, más que posible, Cala Ratjada.

ESCOLAR, 1
SERVERENSE, 1

La rivalidad hecha fútbol, rezaban los anuncios alusivos al encuentro entre los representantes de Capdepera y Son Servera. Evidentemente el choque anual de estos dos contendientes encierra expectación que deriva de esta rivalidad balompédica que ha existido siempre entre nuestros vecinos de población y nosotros. Rivalidad sana y auténticamente deportiva que a la hora de la verdad tradújose en empate a un gol. La cosa vino justita para los de casa, pese a sus varias ocasiones de gol frustradas, ya que dos minutos antes de finalizar el partido marcóse el gol del Escolar, obra de Gomis. Y terminamos haciendo constar que esperamos que el "once" del señor García no vuelva a depararnos otro encuentro como el del domingo. Y lo decimos teniendo en cuenta todas las agravantes a que hubiera lugar.

SELECCION, 1
JUVENIL ESCOLAR, 3

Como ya es su costumbre y formando parte del plan de entrenamientos de los Juveniles del C. D. Escolar, el pasado domingo por la mañana se disputó un encuentro contra una Selección de antiguos jugadores de Capdepera y que finalizó con el resultado favorable a los "jabatos" de Salvador Moll por la diferencia de tres goles por uno en contra.

comercial mallorca, s.a.
Pascual Ribot, 62-64
ES FORTI

Estará presente una vez más en el VIII Salón Naútico Internacional de Barcelona, del 6 al 15 del actual

INVITAMOS A NUESTROS CLIENTES Y AMIGOS A VISITAR LOS STANDS DE

- YATES DE JACOBO Stands núm. 282 y 283
  embarcación ROYAL CRUISER IV (Suecia)
  » ANTIGUA - POSILLIPO (Italia)
  » MARTINICA - POSILLIPO (Italia)
  » WINDY 22 y WINDY 24 (Noruega)
  » CONCORDE 40 - OWENS (Norteamérica)
  » FINNCLIPPER (Finlandia)
- ARESA Stand núm. 317
  embarcación GALLARD - BAGLIETO (España - Italia)
- ASTILLEROS OROZCO Stand núm. 337
  embarcación SUPER CONSTELACION (España)

BAGLIETO 16'50
Eslora 16'50 metros
Manga 4'60 metros
Desplazamiento 18 tons.
2 motores diesel - 640 HP

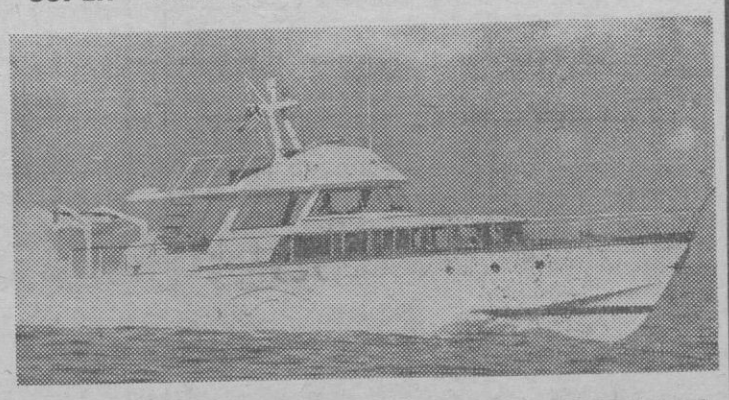

AGRADECEREMOS SU AMABLE VISITA

comercial mallorca, s.a.

M.C.D. 2022

«Pequeños Anuncios»

DOMINGOS Y MARTES: A 2'50 ptas. palabra - Mínimo 10 palabras
MIERCOLES A SABADOS: A 2'- ptas. palabra - Mínimo 10 palabras

Se reciben en: **Agencias de Publicidad**
y Paseo Mallorca, 29
y por Teléfs. 235710 y 231177

BOLSA INMOBILIARIA

Sección exclusiva para agentes de la **Propiedad Inmobiliaria**

PISOS, ATENCION PUEBLOS: ANTES DE INVERTIR O COMPRAR SU PISO ¡CONSULTENOS! NUESTRO CONSEJO LE SERA UTIL Infórmese en

Oliver mateu

Avda JAIME III, 137, bajos - Tel. 21 06 41

VENDO treinta cuarteradas a diez y seis kilómetros de Palma Casa colono y electricidad. Completamente cercada de pared y plantada de almendros. Precio: 5.000.000 ptas. Facilidades

VENDO huerto de diez cuarteradas a veinte kilómetros de Palma Fachada en carretera. Con chalet, local para ganado, electricidad y riego por aspersión. PRECIO: Pesetas 6.000.000 Facilidades

VENDO CIENTO VEINTE cuarteradas a veinte y seis kilómetros de Palma. Casa colono y local para ganado Cultivable en casi su totalidad. Precio: 9.500.000 ptas Facilidades

¡GRAN OCASION!

Cambiamos su frigorífico usado
Abonamos todo su valor.

REYS

Galería Avenida. 13 y 15. Palma de Mallorca.

PISOS EN ALQUILER

Zona	Dorm.	Baño	Aseo	Precio
Aragon	3	1	1	4.500
Mercado	3	1	1	5.500
Olivar	5	1	1	6.000
Clínica Planas	4	1	1	7.000
Avenida	4	1	1	6.500
Avenida	4	1	1	6.500
Carret. Sóller	3	1		4.000
Son Armadans	1	1		4.000
Son Armadans	2	1		6.500
Son Armadans	3	1	1	8.000
Cas Capiscol	3	1		3.600
Cocheras nuevas	3	1		3.600
Sta. C. Marillac	3	1		3.650
Cas Capiscol	3	1		3.650
Camp Redó	3	1		3.650
Cocheras nuevas	3	1		3.650
Cas Capiscol	3	1		3.750
Cas Capiscol	3	1		3.750
Aerop. Son Bonet	2	1		3.000
Pont d'Inca	3	1		3.000
Jaime III	5	3		20.000
La Vileta	4	1		4.000
Sóller	5		2	5.000

BELT Calle VELAZQUEZ. 38. 2.º Teléfono 22 22 11

DISPONGO en centro ciudad de espacio inmueble apto para local de negocio o pensión Precio venta a convenir Informes: Tel 252003

CHALET La Cabaneta (Portol). 4 dormitorios baño, cocina, garaje algibe 60.000 litros, chimenea sala treinta metros. 2 electricidades, 300 m2. solar 1.900 000 pesetas. Inmobiliaria BROSSA 3. (26)

SOLAR 600 m2 en Sta Catalina, buena situación Se admitiría cambio por obra Inmobiliaria BROSSA 3 (16)

SON ROQUETA planta baja 3 dormitorios garaje 2 coches, jardín 750.000 ptas Facilidades Inmobiliaria BROSSA 3. (16)

LOCALES calle Tiziano 130 y 200 m2., 8.500 y 13.500 ptas Inmobiliaria BROSSA 3 (13)

REPARAMOS
TODA CLASE DE FRIGORIFICOS
Telf 222334

FINCAS JULIA
JAIME II, 44, pral.
Teléf. 222164 214629

CENTRICO DESPACHO EN VENTA, en la misma Plaza de España, 85 m.² de superficie, totalmente terminado, cuatro grandes ventanas a la calle, indicado para cualquier profesional, Agencia, Instituto de Belleza etcétera

LOCAL, en travesía General Riera, 285 m.², terminado, dos puertas acceso. Facilidades pago.

LOCAL, en calle Tiziano, 100 m.², terminado; tres puertas de entrada, cuarto de aseo. Facilidades de pago 5 años

LOCAL, con sótano y subsótano, en calle Julián Alvarez, cerca esquina calle 31 de Diciembre, adecuado para cualquier negocio, 480 m.² en conjunto. Facilidades de pago

PISOS ZONA SANTA CATALINA, 4 dormitorios, dos baños, carpintería de oregón y aluminio. Precios desde 680.000 pesetas.

ARRENDAMOS original chalet en ladera montaña (Puig de Santa Magdalena), sol todo el día, vista panorámica, amueblado completamente.

APARTAMENTO en San Agustín, 2 dormitorios, cocina, baño completo, sala comedor, calefacción. Vista al mar y montañas, tranquilo, muy soleado. 650.000 ptas. Inmobiliaria BROSSA 3. (25)

GENERAL RIERA pisos tres dormitorios, buena construcción, terminación junio, 475 mil y 525.000 ptas., facilidades cinco años. Inmobiliaria BROSSA 3. (19)

PISOS zona Rafal, tres dormitorios, buena orientación, edificio cuatro viviendas. 425.000 ptas Inmobiliaria BROSSA 3 (18)

CHALET en Génova, dos plantas, magnífica vista, jardín. 2.500.000 ptas Inmobiliaria BROSSA 3 (13)

CHALET rústico 24 kms., 3.500 m2. de pinar, 3 dormitorios, sala comedor, baño, cocina, buena vista, agua. 800.000 ptas. Inmobiliaria BROSSA 3. (22)

BAÑALBUFAR parcelas 5.000, 10.000 y 20.000 m2., fachada carretera general todo pinar. Maravillosa vista al mar y a las montañas. 30 ptas m2. Inmobiliaria BROSSA 3 (26)

CHALET en zona Plaza Toros, 4 dormitorios, sala, baño, jardín, garaje Pesetas 2.000.000. Cambiaría por piso un millón, resto facilidades. Inmobiliaria BROSSA 3. (22)

INMOBILIARIA INAGIN
CALLE PADRE BARTOLOME POU, 103
Teléfono: 252699

Situación	Dormitorios	Entrada Ptas.	Mensual o Años	Precio Ptas.
Zona Fortí	3	100.000	3.600	420.000
Zona Fortí	3	125.000	4.125	490.000
Zona Fortí	4	175.000	4.350	561.000
Zona Fortí	3	150.000	3.600	470.000
Zona Fortí	3	200.000	5 años	600.000
Zona Fortí	3	220.000	5 años	650.000
Avda. Argentina	3	150.000	5 años	575.000
Avda. Argentina	3	150.000	5 años	495.000
Zona Blanquerna	3	225.000	3 años	750.000
Zona Blanquerna	4	331.000	5 años	993.000
Zona Blanquerna	4	225.000	4 años	775.000
Zona Blanquerna	4	200.000	3 años	800.000
Aragón	3	150.000	6 años	700.000
Aragón	3	150.000	6 años	600.000
C/. Luis Martí	4	232.000	3 años	775.000
C/. Luis Martí (ático)	4	390.000	3 años	1.300.000
Son Forteza	4	100.000	10 años	515.000
Son Forteza	4	90.000	10 años	450.000
Camp Redó	3	175.000	9 años	550.000
Son Cladera	3	120.000	2.382	282.000
Plaza Hornabeque	5	500.000	4 años	1.400.000
Son Español	3	150.000	2 años	620.000
Ca'n Capas	3	150.000	10 años	576.000

Hipotecas

DISPONEMOS desde 4.000.000 en varias partidas, 1ª hipoteca. Telf. 221925, de 19 a 21 (14)

PRESTAMOS todas cuantías, sobre fincas rústicas, urbanas, hoteles y solares, reserva y rapidez. CABRER. Sindicato. 158. entresuelo, 11 a 1 (20)

DISPONGO de capital para colocar sobre fincas rústicas, urbanas, hoteles y solares PALMER J Anselmo Clavé, 42, 1º de 10 a 1. (20)

HIPOTECAS Y PRESTAMOS 2000 rapidez y economía Beltrán: Velázquez 5 (10)

APORTARIA medio millón o más a negocio en marcha rentable, con colaboración personal, persona con experiencia en dirección de empresas. Detallar tipo de negocio, beneficios comprobables, etc. Sr. M. A. Apartado Correos, 312. Palma. (32)

Locales

JUNTO JAIME III. Alquilo magnífico local comercial, 30 metros lineales escaparates, sótano y teléfono. Informes: 224903. (16)

VENDO locales 45 y 90 mts. Ca'n Pastilla, dentro zona comercial, 20 mts. playa, desde 500.000 ptas. VALENTI. San Miguel, 230 (21)

VENDO local 240 metros, junto Plaza Pedro Garau VALENTI. San Miguel, 230

VENDO local apto para edificar en Pasaje Ca'n Faxina Telf 256853 (11)

AMPLIO local con cámara frigorífica: Alquilo. ALEIX Plaza Rastrillo, 9, 2º (11)

SE ALQUILA local 2 puertas. Telf. 270621, calle Martínez Vargas, 38, 1º, 1ª. (12)

OCASION
VENDO
AMPLIO LOCAL ZONA MOLINAR 1.ª LINEA JUNTO AL MAR - FACILIDADES DE PAGO
2 TIENDAS
PAGUERA - TRAVESIA COMERCIAL
FACILIDADES PAGO
Teléfono 273867

cobasa S.A. INMOBILIARIA
les ofrece en el EDIFICIO SON FORTEZA
5 pisos
TOTALMENTE ACABADOS
* * *
INFORMACION
Plaza Hornabeque, 11
TEL. 237339

Solares y Terrenos

VENDO bonito solar en Portals Nous, unos 640 2m., con pinos, cerca playa, calle tranquila. Informes: Teléfono 252388. (18)

SOLAR junto Cortijo Vista Verde, orilla carretera, agua luz, 1.000 m2., precio pesetas 1.100.000. B.M.M. Edificio Olivar. Plaza Olivar, 3º, D. Tel. 223816. (23)

VENDO solar en la Cabaneta. Informes: calle San Cayetano, 3, 4º. Tel. 224819 (12)

VENDO 3 solares frente iglesia Indiotería Tel 251616 y 251181 (10)

PEDERIA derechos de edificación, 1.000 m. calle Virgen Montserrat Informes Pedro II. 75 (10)

VENDO terreno 1.700 metros a 100 ptas. mt. 15.000 ptas. entrada y 2.000 mensuales. Propio chalet o residencia reposo, zona Son Servera. Informes: Francisco Martí Mora, 19 (27)

VENDO solar 2.200 m2. en Arenal y vendo villa en Portals Nous Alto. Informes: esta Admón (16)

NECESITAMOS terreno para proyecto comercial y agricultura, mínimo 10.000 m2. tenga agua disponible y fuerza eléctrica cerca. Teléfono 227739, horas oficina. (20)

OPORTUNIDAD a 8 kilómetros de la Playa más popular de Mallorca, al lado del mar, disponemos de: solares de 600 m2. Calles asfaltadas, red, agua potable, alcantarillado, alumbrado y al pie del solar cinco zonas deportivas, club social, zonas verdes y zona comercial, parque infantil y solo... por 3.250 ptas. MENSUALES, SIN ENTRADA NI INTERESES Teléfono: 234945. (59)

VENDO solar 535 m2. o cedo derecho edificación, esquina calle Cerezo y Mirto. Rafal. Tel 227197, mañanas (17)

VENDO
SOLAR EN
LA BONANOVA
1.400 metros
Llamar al:
TELF. 255445

VENDO SOLAR MAGALLUF
7.000 m2. PROPIO CONSTRUCCION HOTEL O APARTAMENTOS.
Informes: TELF. 238242.

Traspasos

SE TRASPASA bar GAMI. Pasaje Ca'n Curt, 24. (10)

PAGARIA desde 500.000 a 1.000.000 ptas. de traspaso para tienda en primera fila en el Arenal. Informes: Teléfono 225638 (18)

TRASPASO bar. Mucha clientela. Buena situación. Completamente equipado. Informes: Maestro Chapí, 73. (Vivero). (12)

TRASPASO tienda frente Correos, propia peluquería caballeros, boutique, agencia viajes. Daría facilidades. Informes: 211760. (14)

SE TRASPASA o se alquila: bar buena clientela. Informes: Telf. 252081. de 11 horas a 14 h. (16)

TRASPASO colmado con género, bien situado, buena clientela. Informes: 251662, tardes. (10)

TRASPASO carnicería con vivienda, apta cualquier negocio, buen sitio para farmacia. calle Pascual Ribot, 104 Son Cotoner Teléf. 237169. (19)

POR TENER que ausentarme traspaso bar seminuevo a 100 m. Plaza de Toros. Oferta hasta el 10 de febrero. Telf. 251032. (21)

TRASPASO bodega en el centro de Palma, alquiler módico, mucha clientela. Agencia QUETGLAS. Plaza Cort, 15, 1º. Tel. 224660 (19)

TRASPASO bar, ingresos asegurados, lo cedería a prueba una semana. Abstenerse curiosos. Tel. 255011. (14)

EN SAN AGUSTIN (zona turística), urge traspaso bar por ausentarme, todo nuevo, trato directo y rápido. Informes: de 12 a 2 en el mismo, calle Holanda, 48 (26)

TRASPASO bar centro Palma, beneficios asegurados a toda prueba, 1.300.000. alquiler 2.000. VALENTI San Miguel, 230 (16)

TRASPASO bar restaurante zona turística. Bajo precio. Informes: Tel 261022 (10)

TRASPASO o alquilo por imposibilidad atender, bonito comercio céntrico, beneficios garantizados. Facilidades. Informes: Plaza Palou y Coll, 11, bajos (21)

TRASPASO tiendas en calle Platería, 22 y calle San Miguel, 28. Alquileres 5.000 y 6.000 ptas respectivamente. Aptas para cualquier negocio. Informes: calle San Miguel, 28. Tel 217631

SE TRASPASA tienda souvenirs con vivienda, alquiler interesante facilidades de pago calle Miguel Pallicer, 10. Las Maravillas Arenal. Telf 261233 (20)

TRASPASO LOCAL céntrico, apto cualquier negocio con teléfono luz y fuerza. Informes: De 9 a 10'30 teléfono 210478 (18)

SE TRASPASA BAR con vivienda y jardín: doy facilidades Informes: Flecha Felipe Crespí 42 SON COTONERET (14)

TRASPASO local Plaza Mercedarios. Informes, mañanas, Telf 224415 Tardes: 221076 (10)

TRASPASO local en Cas Catalá. Alquiler módico Teléfono 235004 (10)

SE TRASPASA local con entresuelo y terraza en San Agustín, frente Hotel Pireo Razón: calle 31 de Diciembre, 18, peluquería (20)

SE TRASPASA tienda comestibles en la Rápita, Campos, frente al mar, con vivienda. Informes: Miramar, 80. La Rápita Campos (18)

TRASPASO local con luz y fuerza motriz, grande, cualquier negocio, en carretera Son Rapiña. Mañanas Teléfono 232219. (18)

POR NO PODER atender, traspasaría BAR muy nuevo en calle Aragón (esquina). Teléfono 224600. (14)

TRASPASO carnicería con vivienda, alquiler 2.000, traspaso 650.000. VALENTI. San Miguel, 230. (12)

SE TRASPASA la Peluquería Cañellas de calle Sindicato, 154. Tel. 224440. (10)

M.C.D. 2022

BOLSA INMOBILIARIA

Traspasos

TRASPASO

Taller, con elevador, compresor, cargador baterías, todo seminuevo. Situado en zona turística, mucha clientela (S. Agustín), ideal para industria automóviles de alquiler. Informes de 2 a 4 tarde. Telf. 210286

OCASION UNICA

Por retirarme traspasaría Peluquería Señoras con vivienda, buena situación, instalación moderno, bastante y buena clientela, 20 años de existencia, buen precio.

FACILIDADES.

Informes en esta Administración.

Fincas

DEYA: Vendo huerto posible edificar, con agua propia, vista panorámica. Informes: Rosselló y Cazador, 17. (15)

VENDO hostal 1ª en Calamayor sobre el mar. Precio interesante. Teléfono 230464 (12)

VENDO rústica a 22 kms. de Palma, 3 cuarteradas, con casa. Daría facilidades. Informes: Tel. 211760. (16)

APARTAMENTOS. Locales comerciales, pinar, playa; 30.000 entrada. Vaquer, 4. Portals Nous. (10)

TERRENO rústico a 3 kilómetros Palma Nova y 17 de Palma, lindante carretera, se vende a 85 pesetas m2. Telf. 233425 (2)

GANADERIA Diplomada Sonvila, km. 46 carretera Palma - Pollensa, VENDE ternera nueve meses hija Arlinda; ternera doce meses hija Promis; novilla hija Citation Rafalet gestante Monitor; vaca hija Alstar cubierta Monitor, segundo parto próximo 3 marzo. Todas documentación oficial Libro Genealógico Baleares. (41)

VESTIDOS señora desde 250 vestido niña todas las tallas desde 150; chaquetas Maxy señora de punto 495, y muchos más artículos encontrará a mitad de precio SASTRERIA CYMA Sindicato, 70. (28)

GANADERIA SONVILA vende 200 cuarteradas bosque, 3,5 km. fachada carretera general, con electricidad y agua legalizada. Información: Teléfono 216605 Palma. Por correspondencia: Avda. Jaime III, 134. Palma. (26)

VENDO GRAN CHALET

EN INMEDIACIONES LA BONANOVA, CON ESPLENDIDA VISTA, GARAJE Y JARDIN CON ABUNDANTES PINOS LLAMAR AL TELF 255445

Alquileres

ALQUILO piso lujo 5 dormitorios, 2 baños, 1 aseo, junto Jaime III. VALENTI

URGE alquilar pisito sin muebles, 1 ó 2 dormitorios hasta 2.500. Tel. 223954 (11)

ALQUILO pisos amueblados céntricos. Fincas VALENTI San Miguel, 230. (16)

SE ALQUILAN viviendas amuebladas, 2.800 a 3.000 ptas. Telf. 233455, de 8 a 10 y 2 a 4. (18)

ALQUILO despacho pequeño Jaime III, nuevo, exterior, aseo, teléfono, calefacción. Tel. 224744, de 3 a 5. (16)

SE ALQUILA local 200 m2., 10.000 ptas. Tel. 211635, de 8 a 10 y de 4 a 7. (18)

ALQUILO pequeño local para negocio. calle Manos. Informes: Telf. 232463. (10)

SE ALQUILA cuarto piso amueblado, 4.000 ptas. Señor Ripoll. Cardenal Pou, 7. (10)

DESEO villa o chalet para matrimonio sin hijos largo plazo, preferible teléfono y jardín, en casco ciudad. Teléfono 226256. (18)

DESEO alquilar chalet zona Maravillas. Dirijirse Hotel Neptuno, Arenal. Teléfono: 260045 - 46 - 47. (12)

PARTICULAR alquilo Bungalow en Palma, apartamento en Torremar. Tel. 230464. (10)

CAMBIO despachos muy céntricos estrenar, por pisos. Telf. 212725 (10)

BAR. Se alquila sin traspaso. Zona turística. Teléfono 260531. (10)

ALQUILO piso amueblado. Mucho sol. Tel. 231521. (10)

EL QUE TENGA vista comercial puede aprovecharse de la cuesta de Enero. Extenso surtido en trajes para caballero en tergal, solo por 2.695 ptas. y camisa y corbata de obsequio. SASTRERIA CYMA. Sindicato, 70 (32)

MATRIMONIO solo busca piso amueblado, máximo 3.000 ptas. Tel. 253253. Señora Planisi. (12)

ALQUILO PISO, amueblado, cuatro habitaciones, sala comedor, aseo, y baño. Informes: Angel Guimerá, 47, 3º, 2º. (16)

ALQUILO planta baja, zona Forti. Informes: Avenida San Fernando, 28. (10)

PISO estrenar, 3 dormitorios. 3.800. Informes: Aragón, 236, 5º, 3 a 7 tarde. (12)

TEMPORADA abril - octubre Alquilo apartamento amueblado 50 m. playa Sóller. Telf. 74. (12)

SE ALQUILA piso amueblado en Es Fortí. Informes: Teléfono 235167. (10)

ALQUILO piso junto Jaime III. 4 dormitorios, muy soleado. Informes: Tel. 216680 (12)

LOCALES con fuerza desde 2.000. ALEIX. Plaza Rastrillo, 9, 2º. 223971. (11)

AMUEBLADO con teléfono: 4.500 ptas. ALEIX. Plaza Rastrillo, 9, 2º. 223971. (11)

ESTUDIOS amueblados, 1.800 pesetas mensuales. Todo incluído. Vaquer, 4. Portals Nous. (10)

ATICO amueblado. Pinar y playa. 4.000 mensuales. Vaquer, 4. Portals Nous. (10)

SE ALQUILA apartamento con calefacción central, zona tranquila Tel 231285 (10)

EN EL ARENAL se alquilan para temporada dos semisótanos nueva construcción a treinta metros playa, tres dormitorios, cocina, comedor, aseo y patio. Informes En Lluchmayor. Tel. 87 (28)

ALQUILO piso 1º calle 31 Diciembre, 129. Informes: Archiduque Luis Savador, 97, 2º. Tel. 252779. (15)

INTERESAN para alquilar pisos con o sin muebles. CARDELL. San Felipe Neri, 44. Entlo. Tel. 221937. (16)

ALQUILO local calle Platería. CORTES Sindicato, 123, 3º. (10)

PARA LARGA TEMPORADA

Se desea alquilar chalet en Cala Mayor, Son Armadams, Bonanova o Génova. Se ruega llamen a los teléfonos 234073 y 234664.

SE ALQUILA

Local de 110 metros, propio para toda clase de negocio. Situación calle Parelladas número 14 (cerca Hotel Drach). Llaves para verlo al núm. 16. PORTERIA. — Informes: Teléfono 212273.

PROPIETARIOS

necesitamos urgente pisos con y sin muebles para alquilar.

LINDE

Calle E. Alzamora, 20
Teléfono 21 68 14.

ALQUILO apartamento amueblado grande, tres habitaciones dobles, nevera, teléfono, confortable. Pérez Galdós, 27. (14)

ALQUILO apartamentos, zona residencial Palma Nova. Informes: Garaje Canals Mascaró. Palma Nova. (12)

ALQUILO local comercial, calle 31 Diciembre, 127. Informes: Archiduque Luis Salvador, 97, 1º. Tl. 252779. (15)

AGENCIA FERNANDEZ: Pisos, sin muebles, para alquilar. Plaza Santa Catalina Thomás. 51 Teléfono 21-66-80. (14)

PROPIETARIOS: AGENCIA FERNANDEZ, ofrece sus servicios; toda clase de alquileres. Plaza Santa Catalina Thomás. 51 Teléfono 21-66-80 (17)

ALQUILO habitación para dos estudiantes, sólo para dormir. Agencia BENNASAR, San Miguel, 101, 1º. (14)

Casas y Pisos

DOBLE EL VALOR de su dinero comprando en SASTRERIA CYMA su traje de tergal solo por 2.695. Obsequiándole: una camisa y corbata. Sindicato, 70. (22)

VENDO pisos en construcción en Son Cotoner, tres dormitorios, 50.000 ptas. entrada. Agencia QUETGLAS. Plaza Cort, 15, 1º. Tl. 224660. (19)

VENDO pisos tres dormitorios exentos contribución, 750.000 ptas. junto Avenidas y Plaza Hornabeque, 10 años facilidades. Agencia QUETGLAS. Plaza Cort, 15, 1º. Tel. 224660. (23)

VENDO chalet 4 dormitorios en Son Verí, frente al mar, jardín 525 m2., garaje. Agencia QUETGLAS. Plaza Cort, 15, 1º. Tl. 224660. (22)

VENDO magnífico apartamento en Paguera, vista al mar piscina, entrega inmediata. Agencia QUETGLAS. Plaza Cort, 15, 1º. Tel. 224660. (19)

VENDO pisos tres y cuatro dormitorios calle Eusebio Estada, exentos contribución, pintados, dos baños completos, entrada y facilidades a convenir. Agencia QUETGLAS. Plaza Cort, 15, 1º. Tel. 224660. (27)

VENDO dos apartamentos en Santa Ponsa. Buena inversión. Trato directo. Teléfono 230074 - 275. (13)

SE VENDE ático 3 habitaciones, comedor, baño completo, cocina, terraza, vista agradable, 12 años facilidades pago, zona Archiduque Luis Salvador, 133, solo tardes. Telf. 251032.

PARTICULAR compraría casa antigua con jardín Génova Son Roca, Establiments Son Rapiña, Son Anglada; pagaría hasta 1.000.000 al contado Telf. 217353 (21)

VENDO chalet Terreno, espléndida situación, 5 dormitorios. VALENTI San Miguel, 230. (11)

VENDO piso lujoso, 5 dormitorios, 2 baños calefacción, exento contribución VALENTI San Miguel 230 (14)

VENDO en construcción pisos y áticos de 2, 3, 4 habitaciones, zona La Soledad, entrada desde 75.000, 100.000 150.000 y el resto en diez años. Informes: Dameto 31, 2º junto Plaza Progreso (23)

SE VENDE chalet moderno amueblado en la Cabaneta Informes: calle Oleza, 16. (10)

VENDO pisos en construcción zona Sta. Catalina, entrega dentro 6 meses; 2 y 3 habitaciones. Precio: 400.000 y 550.000; entrada 100.000 y 150.000, resto convenir. Dameto, 31, 2º (junto Plaza Progreso) (31)

SE VENDEN pisos zona Blanquerna, 104 m2. Entrada 100 mil ptas., resto 10 años. Precio total: 575.000. calle Borguny, 31. (18)

PISO 3 dormitorios en venta zona Avenidas, facilidades interesante precio contado. Telf. 217762. (12)

INVERSIONISTAS vendo pisos 1 y 2 dormitorios Santa Catalina, ideales para alquilar, 300.000 y 350.000 al contado. VALENTI. San Miguel, 230. (21)

SE NECESITA piso amueblado 2 ó 3 habitaciones, zona Blanquerna, hasta 4.000 pesetas. Ofertas al Tel. 256056 horas oficina. (18)

CENTRICO despacho con 3 balcones exteriores, luz y fuerza, alquilo por 3.000 pesetas mensuales, calle San Miguel, 56, Principal. (20)

ALQUILO apartamento amueblado Paseo Marítimo, 2 dormitorios dobles, aire acondicionado, piscina. Teléfono 210294. (12)

ALQUILO semi-casita amueblada, vista Paseo Marítimo. 4.750 ptas. Agencia BENNASAR, San Miguel, 101, 1º. (15)

DESPACHO 1º piso, local para depósito 12 m2., teléfono y coche, 3 minutos Plaza España, se ofrece persona competente. Informes: 215066. (21)

ALQUILO segundo piso sin muebles 200 m2. antiguo centro Palma. 6.000 pesetas. VALENTI. San Miguel, 230. (16)

SE ALQUILA planta baja salida dos calles, apta para negocio vivienda, con garaje propio. calle San Magín, 195. Informes: Tel. 234589, solo mañanas. (23)

PISOS junto Paseo Mallorca, 150 a 165 m2. condiciones a convenir. Información y venta en el propio edificio, calle Ibiza, 19, 2º planta, de 10 a 2 y de 4 a 7'30. (32)

OCASION: Aproveche gran oportunidad, vendo apartamento playa Magalluf, vista inmejorable, 875.000 ptas. Completmente amueblado y decorado. Informes: Sr. Ramis. Telf. 270543. (20)

BUSCO piso alquiler, sin muebles. Tel. 271155. (10)

SE VENDE magnífico piso, con o sin muebles, 7ª planta, con teléfono. Razón: Avenida Alejandro Rosselló 80, portería, o Tel. 214915. (21)

VENDO pisos en construcción travesía Eusebio Estada. Entrada 100.000, resto facilidades. Agencia GRAU. San Miguel, 101, 1º. (17)

PISOS General Riera, 50.000 ptas. entrada, resto 6-7 años, 3 habitaciones, sala comedor, baño completo, 90 m2. Inmobiliaria BMM. Edificio Olivar. Plaza Olivar, 3º, D.

VENDO en construcción pisos en Héroes de Manacor de 3 y 4 habitaciones, precio de 400.000 y 600.000; entrada 60.000 y 100.00, mensuales: 2.500. Informes: Dameto, 31, 2º (Junto Plaza Progreso) (31)

VENDO en Montuiri casa antigua, céntrica, 175.000 pesetas, pagos a su comodidad. Tel. 224720 (14)

VENDO pisos exentos, en construcción, zona San Sebastián, de 3 habitaciones, precio: 475.000; entrada 100 mil; mensuales 3.000. Informes: Dameto 31, 2º (junto Plaza Progreso). (24)

INMOBILIARIA BALEAR: Compra - Venta, traspasos alquileres de pisos, chalets Plaza Santa Catalina Thomás, 51, segundo piso Teléfono 211718 (18)

VENDO bajos chaflán y sótano Total 500 m2., en calle Arquitecto Bennasar, darías facilidades. Informes de 9,30 a 10'30 Tl 256294 (21)

TRASPASO entresuelo entrada independiente situación muy céntrica (Borne). Sirve para negocio o vivienda Alquiler económico Interesados escriban al número 21.851 de esta Administración (23)

PISOS terminados Tenis, 4 dormitorios, 2 baños, cocina completísima. Pintados y empapelados. Mucho sol, 130 m2. Madera Oregón y aluminio. Entrada: 225.000 resto 10 años. Tl. 231849. (27)

VENDO pequeño chalet Cala Millor, 2 dormitorios, 500 mil ptas. VALENTI. San Miguel, 230. (12)

PISO terminado Génova, 3 dormitorios, baño completo, cocina, salón-comedor, terraza 60 m2., pintado. Soleado, maravillosa vista. Garaje. Precio: 600.000 ptas. Entrada 200.000 resto a convenir. Telf. 234945. (27)

SE VENDE chalet cerca «Agua Dulce», El Terreno. Tel. 231536. (10)

VENDO dos pisos juntos o separados. calle Andrea Doria, Informes: Tl. 227854. (10)

VENDO chalet en Pórtol, 3 dormitorios. VALENTI. San Miguel, 230. (10)

PISOS construcción Génova, 4 dormitorios, 119 m2., piscina, cafetería y garaje. Exentos 20 años. Entrada: 75.000 resto 10 años. Teléfono 234944. (22)

VENDO apartamento Paseo Marítimo, 3 dormitorios, calefacción, aire acondicionado, amueblado completo. 1.200.000. Tel. 232930, de 8 a 11 noche. (19)

PISOS EN CONSTRUCCION SON ESPAÑOLET

Exentos 20 años contribución.
3 dormitorios.
Baño completo.
Cocina completa.
Salón comedor.
Terraza, balcón y galería.

Entrada: 50.000 ptas. y resto 9 años.

Teléfono 231849 ó 234944.

EDIFICIO RENAULT

SE VENDE EL ULTIMO DESPACHO
Facilidades pago
Informes en Portería

PALMA NOVA

Se vende apartamento de primera clase con dos dormitorios dobles, sala estar grande, hall, cocina, terrazas, baño, vista al mar, amueblado, calor negro y aire acondicionado.
Precio Ptas.: 735.000.
Informes: Portals Nous. Telf. 18.

PISOS CONSTRUCCION JUAN ALCOVER
Esquina HONDEROS

- 3 y 4 dormitorios.
- Baño completo y aseo.
- Cocina completa.
- Salón-comedor, terraza-balcón.
- Ascensor.
- 110 m2.

Precio: 770.000 - Entrada: 100.000.

Entrega llaves: 100.000. - Resto a convenir.

Teléfonos: 234944 - 234945.

BOLSA DEL MOTOR

Camiones

VENDO camión Ebro 5 Tm., buen estado. Trafalgar, 2. Coll d'en Rebassa. (12)

Motocicletas

LAMBRETTA . LAMBRETTA. LAMBRETTA. Todos los modelos y colores. Nuevas y usadas. Grandes facilidades pago. Servicio completo en FRAU General Riera. 58 (21)

OCASION: Vendo Lambretta-150 en buen estado. Informes: Telf. 270765. calle Caballero D'asphelt, 37, 2º, 2ª Palma. (17)

VENDO Lambretta en buen estado matrícula PM. 89.116 Informes: calle Aragón, número 451. (12)

VENDO Vespa 160 buen estado. Informes: Garaje Canals Mascaró Palma Nova (10)

SANGLAS 350 c.c. moderna Ricardo Ankerman, 37 Servicio Sanglas Salom (10)

CASA MUS. SERVICIO OFICIAL OSSA LAMBRETTA Ventas, reparaciones recambios, accesorios, revisiones. Buen servicio y rápido. Honderos. 67 Teléfono 221333 (19)

HONDA: El VELOMOTOR de 4 tiempos, sin matriculación ni carnet de conducir A partir de ahora, HONDA será el preferido de todos Venga a verlo y probarlo CASA MUS: Honderos, 67.

VENDO Lambretta. Auto Sprint S. A. San Magín, 209 (10)

VENDO moto Vespa con sidecar; moto MV; Vespa-car; remolque útil para tractor. Garaje TEMPLE. calle Temple, 15. Tel. 222545.

Automóviles

GARAJE METROPOL, vende: Mercedes 220; Austin Cambritge (impecables y precio asequible); Morris 1.100; Seat 124; 850; 600-D y normales (desde 18.000 ptas.); Seat 1.400-C; 1.400 Especial; Simca; Renault R-8; 4-L-S.; Gordini; Delfín; 4-4, etc. FACILIDADES. Gabriel Llabrés, 20. (42)

600-D, semi-nuevo. Costa y Llobera, 46. (10)

VENDO Seat 1.500; 1.400-C; 1.400-B; 850; 600-D y normal; Simca 1.000 y Aronde; Renault R-8; Dauphine y 4-4; furgoneta Renault 4-F y Citroen 2 CV. Fausto Morell, 71. Tel. 270439. (32)

FORD TAUNUS 17-M Rubia «Karavan», única. Costa y Llobera, 46. (10)

MORRIS 1.100 como nuevo, con radio y servofreno. Costa y Llobera, 46. (13)

GARAJE LA ISLA, calle Patronato Obrero, 59 Compra coches al contado y cambia por nuevos (15

PARA SU SEAT, engrases, lavados, lavados motor, lavados interiores, aspirador cambios aceite al momento. FIAT - SEAT - DARDER Rosselló y Cazadaor 44 (22)

VENDO M. G., PM. seminuevo; Seat 800 PM.; Ondine; 4-L; varios Citroenes descapotables muy antiguos, muy buen estado. Héroes de Manacor, 249, garaje JAIME. (28)

VENDO 800, cuatro puertas, recién ajustado, radio, todo impecable. Ver de 10 a 12 mañanas, Falangista Sastre Juan, 56. (19)

ATENCION. Propietarios de automóviles. ¿Tienen Uds. problemas con su batería? ¿Difícil arranque, batería sulfatada, problemas del frío, etc.? ¡Ha llegado la solución con el nuevo producto de importación Sure Star.! Distribuidor para esta zona: Salvador Ballester. Dr. Gómez Ulla, 21. Son Servera. Baleares. (43)

RILEY-Mini 1.000 inglés, matrícula española, techo descapotable, conector revoluciones, magnífico estado. Se vende de particular a particular, muy buen precio. Informes: horas de oficina, Telf. 222551. (27)

MOSA BARREIROS

PROCEDENTES DE CAMBIO

- R — 8.
- MG - 1300. PM 133...
- VARIOS 850, PM. 100...
- VARIOS SEATS 600

Grandes oportunidades y facilidades.

MOSA-BARREIROS

Carretera de Inca kilómetro 2.

VENDO Seat 1.500 impecable facilidades. Automóviles Pons. Aragón, 52. (10)

COMPRO al contado coches usados en buen estado y cambio por nuevos. Automóviles PONS. Aragón, 52. (16)

PARTICULAR vendo 600-D. Telf. 272189. (10)

FORD «CORTINA» 1.200, seminuevo. Costa y Llobera 46. (10)

GARAJE SEGUI, vende 600-D PM. 115.000; Simca 1.000 PM. 132.000; 850, PM. 127 mil. Duquesa - La Victoria 35 (35)

CASA DARDER Fiat Seat Rosselló y Cazador 44 Venta automóviles procedentes de cambio; varias marcas; precios económicos (17

GARAJE SEGUI: Alquilan coches 240 ptas diarias más de 5 días 140, más de 10 10 días 100 Vendo coches máximas facilidades Duquesa de la Victoria 35 Avenida de los Pinos. 38 Calle Pastilla Miramar 16 Arenal Telf 260252 (37

GARAJE HASSO: Alquiler 1 día, 240'—; más de 5 días 140'—; más de 10 días 100'— Entregas a domicilio; suplemento para «850» coupé, «124», «1.500» Simca Morris, Dodge Dart Vendemos 600-D, de 28.000 a 30.000 pesetas Teléfonos 261784 y 260219 41

COMPRESORES

PARA PINTURA, GARAJES, OBRAS PUBLICAS, INDUSTRIA EN GENERAL
EXTENSO SURTIDO

COMERCIAL GARAJE SEGURA

PARTICULAR. Vende furgoneta Citroen, matrícula 9 mil. Cecilio Metelo, 5. (10)

VAUXHALL «Victor» estado seminuevo. Oportunidad. calle Costa y Llobera 46. (11)

VENDO Seat 1.400-B impecable, de particular a particular Tel 212076 (10)

VENDO con facilidades: 600 normal: 6.000 y 1.500 mensuales; Peugeot descapotable: 6.000 y 1.100 mensuales; 600 normal: 8.000 y 1.500 mensuales; Dauphine 7.000 y 1.500 mensuales; Parnard: 8.000 y 1.500 mensuales; Alfa Romeo: 20.000 y 2.000 mensuales; Ford 17 HP.: 6.000 y 1.100 mensuales Moto Isso en total 1.000 ptas.; Lube: 1.000 ptas.; 4-4 descapotable: 7.000 y 1.500 mensuales; Dos motos Derby: 1.000 ptas.; Gordini: 10.000 ptas. en total: 600 normal: 10.000 y 1.500 mensuales; Morris viejo: 2.000 y 500 mensuales Francisco Martí Mora, 19 (34)

VENDO Balilla muy bueno y varios coches más calle Francisco Martí Mora, 9 (3)

PARTICULAR vende Mercedes y Volkswagen facilidades. Telf. 256301 (10)

PARTICULAR vende 600 especial muchos extras, facilidades. Informes: Teléfonos: 222760 y 214740 Fertilizadora, 1. (14)

GRAU AUTOMOVILES

EUSEBIO ESTADA 129
ESPARTERO 14

Más de 200 coches usados 850 Coupé Simcas Seats 850 Seats 600-D Citroen CV Volkswagen y otras marcas
MINIMA ENTRADA
Abierto sábados tarde

BOLSA DE TRABAJO

Desean Trabajo

(2041) SE OFRECE metre de hotel mallorquín. Hablando idiomas. Informes: 230149. (10)

(2040) SE OFRECE jefe cocina mallorquín, 24 años experiencia hotel 1ª B. Teléfono 230149. (13)

(2054) COCINERO carnicero quince años experiencia ofrécese. Tel. 221178. (10)

(1) SEÑORA se ofrece para trabajar de guía, recepcionista, algo similar. Hablando alemán, inglés y español. Informes: Administración de BALEARES. (20)

(2060) MATRIMONIO, responsable, aceptaría sucursal o pequeño negocio, con o sin aportación capital. Teléfono 235424, de 3 a 5 tarde. (20)

(2060) CABALLERO, amplia experiencia comercial, coche propio, carnet 1ª, aceptaría trabajo de responsabilidad. Telf. 235424, de 7 a 9 noche. (19)

(2058) SE OFRECE joven mallorquín hablando inglés bien, nociones francés, alemán, sueco, para recepción o conserjería. Telf. 256255. (18)

(2055) OFRECESE joven: conocimientos contabilidad y mecanografía. Práctico facturación y cuentas corrientes. Tel. 215735 de 9 a 13 horas. (18)

(2023) PROXIMA temporada se ofrece jefe de bar hablando idiomas. Mucha experiencia y muy buenos informes. Escribir al número 55534 de esta Administración. (21)

Ofrecen Empleo

ARTES GRAFICAS

(295) IMPRENTA, Minervista Haidelberg urge, buen sueldo y horas. Tel. 253866. (10)

OFICINAS Y DESPACHOS

(152) SE NECESITA sirvienta para casa particular, dormir en casa. Tel. 232897. (11)

(317) SOCIEDAD de Prestación de Servicios. Precisa secretaria, con conocimientos de contabilidad, archivo y mecanografía. Edad 18 a 25 años. Buena presencia y trato. Remuneración según aptitudes. Razón: Gral. Mola, 6, 1º. Pta. 19; de 9 a 11'30 hoy día 4 Febrero. (40)

(614) SE NECESITA con urgencia secretaria taquimecanógrafa, sepa hablar y escribir español inglés Contable, trabajo todo el día, sueldos según aptitudes. Razón: Telf 211485 Concertar entrevistas 25)

(618) ADMINISTRATIVOS, con conocimientos ficheros sección repuestos automóviles o ferretería, se precisan en ZOPPAS BALEARES calle Blanquerna, 159. (18)

(608) SE NECESITA muchacho de 15-16 años para oficina. GUVER, S. A. calle 222, núm. 9 (Camp Redó). (18)

(599) HACE falta chica para oficina. Edad 14 a 16 años. Informes: calle Fábrica, 120 Telf. 236350 (16)

(591) SE NECESITA secretaria agencia viajes. Indispensable hable escriba (taquigrafía) inglés. Llamar horas oficina, Sr. Noguera. 227045. (16)

(574) SE PRECISA aspirante auxiliar administrativo, de 14-15 años. OSCA. Avenida Héroes de Manacor, 184. Telf. 271485.

(129) SE PRECISA aprendiz oficina con buena cultura y mejor presentación. Costa y Llobera, 46 (14)

(402) SE NECESITA aprendiz oficinas. Informes: Gilabert de Centellas, 29 «La Vanguardia» (12)

(402) SE NECESITA aprendiza oficinas. Informes: Gilabert de Centellas, 29. Transportes Noche y Día. (13)

(422) AUXILIAR administrativo libre servicio militar, se necesita en Archiduque Luis Salvador, 96. (12)

(392) SE NECESITA meritorio de 14 a 16 años. «La Filadora». (10)

(644) SEÑORITA 20-24 años, nociones mecanografía. Avenida Jaime III, 153. Teléfono 217478, de 10 a 13 y 16'30 a 18'30. (20)

(636) VIAJES OLIMPIA, necesita señorita para oficina, de 15 a 18 años, y auxiliar administrativo con nociones contabilidad. Para informes: Viajes OLIMPIA. calle San Cayetano, 13. (23)

(653) SE NECESITA muchacho de 14 a 17 años. Informes: Pl. Cuartera, 17. (12)

(628) SE NECESITA oficinista con conocimiento de inglés y alemán. Telefonear Paguera 161 entre 10 y 12 horas. (16)

IMPORTANTE empresa solicita administrativo, práctico en cálculo, mecanografía y con sentido de la responsabilidad. Presentarse en Avenida 16 de Julio (esquina Gremio Albañiles) Polígono La Victoria.

M. C. D. 2022

BOLSA DE TRABAJO

CONSTRUCCION

(553) **COMYLSA**, Empresa Constructora, S. A., necesita peones albañiles. Para informes, a la salida de los autobuses a las 6,30 mañana, junto al Bar Triquet, o teléfono 224477. (26)

(354) **OFICIALES** y peones albañiles. Se necesitan en obra. calle Pedregal, esquina Furió (10)

(489) **SE NECESITAN** peones y oficiales albañilería. Informes: Construcciones JA. VALOYAS, Apartamentos Impala IV, bajos. Teléfono 235070. Son Matet. (16)

PELUQUERIAS

(454) **CENIA**, Peluquería señoras necesita aprendiza. calle Marqués de la Cenia, 48 (11)

(621) **PELUQUERIA GINES**, necesita media oficiala adelantada. calle 362, s-n. Son Cladera (Vivero). (12)

(606) **SE PRECISA** aprendiza en Peluquería Albertí Heredero, 44. Telf. 233311. (10)

(565) **SE NECESITA** oficiala de primera. Peluquería MADELEINE. calle Socorro, 172, 1º piso. (12)

(629) **SE NECESITA** media oficiala peluquera. Peluquería XIMENIS, calle San Vicente Ferrer, 176. Teléfono 272942. (14)

(569) **PELUQUERIA 'MAGDA'** en Cala Mayor necesita buena oficiala para todo el año. Telf. 233866 (14)

(525) **SE NECESITA** ayudanta de belleza que sepa depilación y algunas nociones más. Información: Llamar al Telf. 216356 (16)

(489) **SE NECESITA** manicurera, para peluquería de señoras, complejo turístico todo el año. Informes: Oficinas Construcciones JAVALOYAS, Apartamentos Impala IV. bajos Son Matet, Telf. 235070 (22)

(456) **PELUQUERIA MANOLO** necesita media oficiala manicura. calle Quetglas. 33. Telf. 231659 (10)

(425) **ALTA** Peluquería JUBENSA: necesita oficial peluquero. Bien retribuído. Generalísimo, 62. Teléfono 216476 (Borne)

(520) **PELUQUERIA** Señoras necesita aprendiza. San Rafael, 109. Tel. 274886 (10)

(485) **SE NECESITA** media oficiala Peluquería MAGDALENA (10)

(643) **SE NECESITA** buena oficiala para peluquería señoras. Razón: Peluquería MORA. calle Concepción, 122. Telf. 213532.

(637) **PRECISO** aprendiza peluquería, trabajo todo el año. Informes: calle San Lorenzo, 61, bajos. (10)

(586) **URGE** manicurera para peluquería de caballeros. Informes: Peluquería Aparcamentos Subterráneos, segunda planta. Plaza Rosellón. (14)

COMERCIO

(617) **TRICOMALLA** precisa dependienta para venta géneros de punto. Buena presencia. calle Tous Ferrer, 10 (14)

(517) **URGE** señorita para supermercado. Berengario Tornamira, 43 - 45. Tel. 225259. (10)

(435) **SE NECESITA** chica para colmado frutería. Colmado Seguí. calle Cestos, 11 (11)

(111) **SE NECESITA** chico para recados. Informes: Electro Auto Uetam. 24. (10)

(524) **SE NECESITA** dependienta con idiomas, inglés y francés. Paseo Marítimo, 93 Telf. 237156, Arte de Toledo. (14)

(513) **SE NECESITAN** aprendices de 14 años. Comercial Garaje Segura. Avda Alejandro Rosselló, 60. (13)

(475) **SE NECESITA** chico sobre 14 años. calle Honderos, 78. Farmacia. (10)

SE NECESITA dependienta temporada verano Ca'n Pastilla, imprescindible nociones idiomas, sueldo según aptitudes. Informes: Gral. Ricardo Ortega, 13, 4º, B. Palma. De 7 a 9 noche. (27)

(624) **OPORTUNIDAD.** Necesito encargada tienda Arenal, referencias, preferible idiomas, sueldo y comisión, empleo todo el año, reserva absoluta. Telf. 256765. de 13'30 a 15 h. (25)

(630) **APRENDIZ** 14-15 años necesítase en CAMISERIA SELO. Conquistador. 23. (10)

(45) **SE NECESITA:** Señorita dependienta con experiencia y buenos conocimientos de Inglés y Francés. No se dan detalles por teléfono. Antiguedades LINARES. Plaza Catedral. núm. 7. (25)

CHOFERES

(566) **SE NECESITA** chófer 1ª ó 2ª que sepa Ciudad. Agencia Juan Alba. Gral. Ricardo Ortega, 20. (16)

(638) **CHOFER** 1ª camión urge. CAMPINS. Capitán Castell, 57. (10)

HOSTELERIA

(544) **SE NECESITA** costurera y lavandera. Hotel Nacional. Paseo Marítimo Teléfono 232946 (12)

(444) **PRECISAMOS** pinche cocina. Hotel Villa Rio Calvo Sotelo, 335.

(186) **SE NECESITAN** señoritas para la caja en Cafeterías KAIS. Informes: calle Soledad, 20. Telf 215372

(474) **SE NECESITAN** señoras o señoritas, lavaplatos en Cafetería Kais. Plaza la Reina. Telf. 226227.

(471) **HOTEL SARATOGA.** Necesita botones y aprendiz comedor. (10)

(52) **SE NECESITA** mujer de 30 . 50 años para limpieza de bar en Cala Ratjada, cama y comida. Tel. 239. Trabajo todo año. (22)

(649) **SE PRECISA** camarera de piso. Presentarse: Hostal Pinar. Bosque, 12. (10)

(657) **HOTEL ALMUDAINA.** Avenida Jaime III, precisa Auxiliar Administrativo. (10)

SERVICIO DOMESTICO

(620) **SE NECESITA** mujer de 40 años a 60 viuda o soltera, para familia 3 personas, horas de trabajo de 9 a 5 tarde. Tel. 212204 de una a cuatro de la tarde. (32)

(37) **SE NECESITA** chica servicio doméstico, dormir en casa. Informes: Tel. 211129. (11)

(600) **SIRVIENTA** se necesita. Plaza Almirante Churruca, 3, 2º. Son Armadans. (10)

(547) **MUJER** con buenos informes para servicios domésticos, de 25 a 35 años, se necesita en Balmes, 31. Sueldo a convenir.

(6681) **SE NECESITA** señorita para oficina. Calle Archiduque Luis Salvador 96 (10)

(540) **DON JAIME** Oliver nenecesita una sirvienta para el domicilio calle Antonio Marqués Marqués, 6, 7º, 2ª. Tel. 256201 y 255754 (20)

(643) **MATRIMONIO** solo necesita mujer sepa cocinar, para todo estar, buen sueldo. Informes: Tel. 223292 - 223700. Llamar de 12 a 4 tarde. (20)

(458) **SE NECESITA:** Mujer de 35 a 50 años para cuidar niños. Dormir en casa. Con referencias. Llamar de 13 a 16 al Tel. 213834.

(512) **SE NECESITA** limpiadora. Telf. 231245. (10)

(658) **SE NECESITA** aprendiza. Informes: Presentarse en Calvo Sotelo, 21, 22, 23. de 4 a 6 de la tarde.

CARPINTERIAS

(419) **SE NECESITA** carpintero con conocimientos de formica. Pons Oliver. Infante Pagano, 28 Telf 253838. (14)

(232) **SE NECESITA** oficiales carpinteros. Razón: Avenida Alejandro Rosselló. 70. de 12 a 1 horas (12)

(507) **SE PRECISAN** oficiales de carpintería y ebanistería. Sueldo a convenir. San Rafael, 285. (14)

(50) **BARNIZADOS DIAZ**, necesita oficiales. calle Capitán Cortés, 84 Teléfono: 272120 (10)

(383) **SE PRECISAN CARPINTEROS.** Viñaza, 26. (10)

MECANICOS

(418) **PRECISAMOS** mecánico ajustador en Rectificados Masmiquel. Héroes de Manacor, 101. (10)

(224) **SE NECESITAN** mecánicos y planchistas Wilhelm-F Motor Sport. Teniente Lizazoain, 97. Teléfono 231850. (13)

(67) **SE NECESITA** mecánico de 1ª con nociones de electricista. Informes: Garaje Canals Mascaró. Palma Nova. (15)

MODAS

(567) **SE PRECISA** modista. Informes: Tous y Maroto, 19. (10)

(567) **SE PRECISA** maquinista para coser pieles y guantes. Informes: Tous y Maroto, 19. (13)

(397) **«GABY COUTURE»** necesita personal. Dos señoritas con experiencia en Alta Costura. Imprescindible hablar inglés. Pasen por calle Jovellanos núm. 6 y 8. (22)

(375) **NECESITAMOS** Aprendizas para coser, preciso certificado estudios. Gaby Couture. Jovellanos, 6-8. (12)

(450) **MODAS MIMOSA** necesita señorita de 18 a 20 años con nociones de idiomas, inútil presentarse sin referencias. Para informes: «Mimosa» San Domingo, 39 (23)

ELECTRICIDAD

(562) **OFICIAL** electricista se necesita en Eléctrica RAMBLAS. Calle Navarra, 25. (10)

(355) **SE PRECISAN** oficiales y aprendices mecánicos electricistas y diesel y botones oficina Informes: Capitán Cerdá Montaner. número 6 . 8 (18)

(3) **SE PRECISAN** electricistas Viñaza 26 (10)

(639) **URGEN** electricistas. Presentarse en calle Fertilizadora, 3, 1º, E. (10)

VARIOS

(603) **NECESITO** ayudante embarnizador y joven de 18 a 20 años para auxiliar de oficinas y ventas en Galerías del Mueble calle Olmos, 119. (23)

(6356) **LAVACOCHES** turismos con experiencia, falta en garaje. Telefonear número 223558, de 8 a 10 mañanas; 2 a 5 tardes y 8 a 10 noches (21)

(618) **MOZO** Almacén, precisase en ZOPPAS BALEARES, calle Blanquerna, 159. (10)

(360) **SE PRECISAN** mecánicos y aprendices, maquinaria ramo alimentación y agentes. Informes: calle Cazador, 9 - 11. Palma. (16)

(92) **SE NECESITAN** aprendices para artesanía madera olivo. Calle Ramón Muntaner, 35, b. (12)

(578) **SE NECESITAN** oficiales pintura decoración en Pinturas SEGRI. calle Pedro A. Peña, 12. Palma.

(548) **NECESITAMOS** oficiales fontaneros y calefactores. calle San Agustín, 26. Telf 212212. (10)

(59) **FABRICA** de calzado sita en el polígono, precisa aprnedizas de 14 a 16 años. Telf. 256944. (16)

(223) **SE PRECISA CALCULISTA.** Viñaza, 26. (10)

(251) **SE NECESITA** urgente carnicera Tel 235066 Cala Mayor (10)

(464) **SE NECESITAN** dos aprendices reparador ascensores, de 14 a 16 años y 1 peón calefactor de 18 años. Platermica. Plaza España 15. (22)

(6768) **ELECTRICA DARDER**, precisa joven delineante, presentarse de 6 a 8 horas en Avda Argentina, 76. (14)

(595) **SE NECESITAN** masajistas femeninas, enfermeras y camareras. Teléfono: 233048. (10)

(422) **SE NECESITA** repartidor para casa de muebles con carnet. Archiduque Luis Salvador, 96. (13)

(6403) **NECESITAMOS** muchacho 14-15 años, para reparto. AEROMARITIMA, S. A. Rubén Darío, 17.

¿**LOS NIÑOS** en el colegio? Si usted tiene horas libres puede ganar buenos ingresos distribuyendo los cosméticos AVON. Llame al Teléfono 253535 de Palma de Mallorca o escriba al Apartado 14.875 de Madrid. (33)

(458) **SE NECESITA:** Matrimonio sin hijos para chalet. El sepa conducir; ella nociones cocina. Llamar de 13 a 16 al Tl. 213834. (21)

GANE hasta 1.000 pesetas diarias cultivando champiñones en casa. Exito extraordinario. Compramos producción. Escribir a «Montblanc». Calvet, 5. Barcelona 6. (21)

(639) **URGEN** fontaneros. Presentarse en calle Fertilizadora, 3, 1º, E.

(538) **CUBERO** 1ª para instalaciones calefacción y aire acondicionado, sepa soldarlas también. Presentarse de 5 a 7, Grl. Riera, 178, 8º, 2ª Serán bien retribuídos. (23)

(641) **SE NECESITA** planchadora lavandería Santa Clara. calle Francisco Fiol y Juan, 65. Inútil sin referencias. (16)

(584) **SASTRERIA ORELLANA.** Galería Jaime III, 4, 3º, B. Tel. 221127 Precisa oficiala o ayudanta muy adelantada. (16)

(631) **SE NECESITA** mujer limpieza botellas y peón. Fray Luis Jaume, 6. (11)

(539) **NECESITAMOS** joven de 16 a 18 años con conocimientos en fotografía de estudio. Foto DURAN, Hija. Plaza Olivar, 33. (19)

(647) **SE NECESITA** mujer sepa coser a máquina. Trabajo todo el año, asegurada, sábados tarde libre. Presentarse en TOLDER. Vía Roma, 5. (20)

(409) **SE PRECISA** mecanógrafa que sepa francés y español perfectamente. Se considerarán otros idiomas. Informes: Velázquez, 38, 2º. (17)

(430)
CHOFERES
Carnet Primera. Mecánnicos. Chapistas. Electricistas. Se precisan. Presentarse en calle Gilabert de Centellas, 23, de 7 a 9 noche.

(646)
NECESITAMOS AYUDANTE DE MECANICO
PARA ELECTRODO. MÉSTICOS
CISA - Aragón, 133.
Teléfono 271600.

(616)
NECESITAMOS
Aprendiza papelería, 15-17 años. Presentarse, tardes Plaza Santa Payesa, 9.

(590) PERSONAL AMBOS SEXOS
Interesantes Ingresos. Sueldo más comisiones. Buena presencia. Don de gentes. PUBLISLA. calle Capuchinos (Edificio Plaza), 2º, C. Presentarse de 7 a 9 tarde.

(571) IMPORTANTE EMPRESA PRECISA:
—Oficiales 1ª. Mecánicos
—Oficiales 1ª. Planchista
—Oficiales 1ª. Mecánicos Electricista Automóviles.
—Aprendices Mecánicos de 14 años
Informes: Aragón, 95.

(589) CHICOS Y CHICAS
de 14 a 18 años

IMPORTANTE EMPRESA DE BISUTERIA, precisa para su departamento ALMACEN.

EXIGIMOS:
Algunos conocimientos en sistemas de control y archivo.
Presencia y espíritu de superación.
Iniciativa personal.
Buenos informes

OFRECEMOS:
Ingresos iniciales del orden de las 35.000 Ptas. anuales.
Posibilidades en encauzar una profesión agradable e interesante.
Magnífico porvenir si dispone de superación, esmero, interés y espíritu colaborador.

Escribir de puño y letra al apartado de correos nº. 765.

No será inconveniente el que no haya desarrollado actividad laboral alguna.

Toda la correspondencia será contestada

(575) SE NECESITAN
Oficiales albañiles de 1ª. bien retribuídos. C/. Aragón, 225.

(554) CAMARERAS
Se necesitan en **HOTEL MERCEDES**, trabajo todo el año y buena nómina. Cala Mayor.

(588) AUXILIARES ADMINISTRATIVOS
(Ambos sexos)

IMPORTANTE EMPRESA EN EXPANSION, precisa cubrir dos plazas. Edad 17 a 23 años.

EXIGIMOS:
Sólidos conocimientos de cálculo y contabilidad.
Mecanografía correcta.
Dominio de archivo y correspondencia.
Iniciativa personal.
Sentido de la responsabilidad y espíritu colaborador.
Buenos informes y
Dedicación absoluta.

OFRECEMOS:
Ingresos iniciales del orden de las 80.000 Ptas. anuales.
Clima agradable en su desarrollo laboral.
Rápido ascenso, si demuestran aptitudes.
Premios anuales, según aportación profesional.

Escribir de puño y letra, con suficiente amplitud, como para lograr un «curriculum vitae», completo, que demuestre su propia valía, detallando experiencia, cargos desarrollados y ocupación actual.

Apartado de correos nº. 765.

Se mantendrá absoluta reserva a los colocados y toda la correspondencia será contestada.

(4071) OLIVER MATEU
Por aumento de plantilla precisa:
SECRETARIA AUXILIAR DE DIRECCION.
— Hablando y escribiendo inglés (se considerarán otros idiomas).
— Iniciativa propia.
— Sentido de responsabilidad.
OFRECEMOS:
— Buen sueldo.
— Buen clima de trabajo.
Llamar para concertar entrevista al Teléfono 210640.

(572) AGENCIA DE VIAJES
Necesita persona para mostrado, hablando francés y si posible inglés.
Informes esta Administración.

(593) APRENDICES
Precisamos muchachos de 14/16 años que quieran iniciarse en mecánicos montadores frigoríficos y aire acondicionado. Magnífico porvenir. Presentarse: C/. Eusebio Estada. 267 tardes de 4 a 5'30 h. Sr. Juliá.

(533) ESTACION SERVICIO MARIVENT - PORTO PI
SE PRECISAN EXPENDEDORES.
SUELDO BASE MAS INCENTIVOS.
EDAD MAXIMA: 40 AÑOS.
NECESARIO REFERENCIAS.
Informes: Por las tardes.

(597) MONTADOR ANTENAS T.V.
CON CARNET DE CONDUCIR - Precisa:
C. CABOT, S. A
Barón de Pinopar, 2.

(622) CHICAS
DE 14 A 18 AÑOS.
FALTAN PARA TIENDA DE SOUVENIRS.
Razón en esta Administración.

(371) SE PRECISA
Joven, buena presencia hablando inglés y francés, con carnet de conducir. — Presentarse en HERTZ - Paseo Marítimo, 123.

(490) CIUDAD DE VACACIONES EN IBIZA
NECESITA:
JEFE DE PERSONAL.
CONTABLE
JEFE DE COMPRAS (Economato).
— — — — — —
CAJERO/RECEPCIONISTA (con idiomas).
CONSERJE DE NOCHE
MOZO DE EQUIPAJES
BOTONES.
JARDINEROS.
— — — — — —
MAITRE (jefe de comedor hablando alemán)
CAMAREROS.
AYUDANTES.
APRENDICES.
— — — — — —
CAMARERAS DE PISO
MUJERES PARA LENCERIA.
— — — — — —
LLAMAR AL 234418 ó 237414 PARA CONCERTAR ENTREVISTA.

(542) MECANICO
PARA FRIGORIFICOS
SE PRECISA EN:
IGNIS - IBERICA
Calle General Ricardo Ortega, 7 — Palma.

(596) MECOSA EMPRESA CONSTRUCTORA
PRECISA:
UN AYUDANTE TECNICO, PRACTICO EN OBRAS, PARA ZONA DE MANACOR.
UN AUXILIAR PRACTICO EN PRESUPUESTOS PARA ZONA PALMA.
TELF. 227707, PEDIR SR. JAUME.

AGENCIA INMOBILIARIA
PRECISA DOS VENDEDORES
EXIGIMOS:
— Cultura media.
— Servicio militar cumplido.
— Buenos informes.
— Total dedicación a la empresa.
— Vehículo propio.
— Iniciativa personal.
— Se valorará experiencia.
OFRECEMOS:
— Saneados ingresos
— Amplia cartera de clientes.
— Exclusiva de venta.
Concertar entrevista llamando al Tl. 217468.

(552) LA EMPRESA
VDA. DE JAIME BORDOY
Distribuidora de CERVEZAS DAMM Y MARTINI & ROSSI, S. A.
Precisa señorita con conocimiento de contabilidad para su oficina.
Presentarse día 6 a las 7 de la tarde en calle Benito Pérez Galdós, 77-1.º.

(602) IMPORTANTE EMPRESA
Solicita vendedores, visitando Ramo Alimentación y Perfumería. Sueldo más comisión. Presentarse sábado 5 tarde HOTEL ARAXA. Pedir SR. MORET.

(654) COMERCIAL INDUSTRIAS AGRICOLAS DE MALLORCA, S. A.
CON MOTIVO DE AMPLIACION NEGOCIO, NECESITA:
ADMINISTRATIVO (a): Con nociones contabilidad.
DEPENDIENTE: Con práctica ramo alimentación.
ASPIRANTE DEPENDIENTA: Para tienda perfumería.
PRESENTARSE EN: AVENIDA ARGENTINA, 195.

(556) IMPORTANTE EMPRESA
AMBITO INTERNACIONAL NECESITA:

1.º— Para sus servicios administrativos:
CONTABLE, con experiencia.
Enviar «curriculum vitae» detallado, así como métodos contables conocidos.

2.º— Para sus servicios administrativos comerciales:
SECRETARIA, dominando perfectamente español y francés, con buenas nociones de inglés; don de gentes. - Enviar «curriculum vitae».

JACQUES FOURNET, S. A. - Antonio Maura, 60. - Palma.

(609) PRECISAMOS:
PLANCHISTAS PRIMERA.
PROBADORES - RECEPCIONISTAS.
MECANICOS PRIMERA.
PEONES.
DARDER FIAT - SEAT
ROSSELLO Y CAZADOR, 44 -- PALMA.

M.C.D. 2022

BOLSA DE TRABAJO

(6760) SE PRECISA
JOVEN MECANICO, preferible especializado en coches Renault.
TALLERES FEIRI
calle Travesia de Jesús, 8.

(4071) SECRETARIA
para oficina OLIVER MATEU ARENAL. Hablando inglés y español (preferible otros idiomas).
OFRECEMOS:
— Trabajo todo el año.
— Buen sueldo.
Telefonear al 210 del Arenal, o al 210640 de Palma.

(619) VIAJES BARCELO, S. L.
Precisa: SECRETARIA TAQUIMECANOGRAFA con experiencia, sólidos conocimientos de correspondencia y archivo. Buena presencia. — Se considerarán idiomas.
Informes: Jefe de Personal. Avenida Alejandro Rosselló, 103, 1º. — Telf. 227643.

(493) VENDEDORES REPARTIDORES
SE PRECISAN
CON CARNET DE PRIMERA CLASE.
Preferible con experiencia en ventas
Presentarse en fábrica:
PRIPP ESPAÑOLA, S. A.
Tardes de 5 a 8 Camino Fondo Son Molines
Preguntar: SR AMENGUAL

(179) SE PRECISA
chófer con carnet de 2ª. Sueldo interesante.
Informes: LUTRESA. — Calle Capitán Fuster Rossiñol, 63, 1º. De 6 a 7.

(607) SECRETARIA
Para oficina de Ventas de nueva creación. Cargo interesante para peronas con aspiraciones.
Mecanografía, preferible con conocimientos de contabilidad y don de gentes.
Dirigirse a:
COMERTA.
San Miguel, 3, 1º, 2ª.
Palma de Mallorca.
Presentarse horas de oficina.

AGENCIA DE VIAJES
Precisamos persona con conocimientos de Alemán e Inglés para Departamento Reservas Hoteles. — Informes: Telf. 231674

(495)
SOCIEDAD DE PRESTACION SERVICIOS
NECESITA AGENTES
EXIGE:
Buena presencia.
Don de gentes.
Edad 25 a 35 años.
Experiencia en ventas, preferible seguros.
OFRECE:
Posibilidad de ascenso.
Ganar sobre 25.000 ptas. mensuales.
Formación por parte de la empresa.
No se trata de Seguros.
Presentarse hoy de 9'30 a 11 en:
General Mola, 6, 1º, pta. 19.

(611) MECANOGRAFA
Preferible con prácticas de facturación.
Sueldo a convenir.
Sábados tardes libres.
Cuida la selección el Dpto. de Psicología de
GABESCO
calle Ramón Berenguer III, 44, 2º. Tl. 254666. Pueden solicitar hora para una entrevista personal o remitir manuscrito su "curriculum vitae".

(604) IMPORTANTE EMPRESA
PRECISA:
AUXILIAR ADMINISTRATIVO
LIBRE DE QUINTAS
TELEFONO: 25 56 48 - 9.

(604)
IMPORTANTE EMPRESA
PRECISA:
PERITO - QUIMICO
CON CIERTA EXPERIENCIA.
INGRESOS ANUALES HASTA 250.000.
Mandar "Curriculum Vitae" al número 55528 de esta Administración.

(648) IMPORTANTE EMPRESA
PRECISA AUXILIAR ADMINISTRATIVA EXPERTA EN MECANOGRAFIA.
Presentarse en calle Viñaza, nº. 56. Tl. 221208

(650) PARA OFICINA ADMINISTRATIVA
NECESITAMOS SEÑOR DE 23 a 26 AÑOS con conocimientos de contabilidad y administración en general. - Telefonear al 214868 de 4'30 a 6.

(650) PARA OFICINA TECNICA
DE PROYECTOS ELECTRICOS
NECESITAMOS SEÑOR DE 23 a 26 AÑOS con título de Maestría Industrial o Ingeniero Técnico.
Telefonear al 214868 de 10 a 1 y de 4 a 6.

CONTABLE
Se precisa en importante empresa de Palma para su filial en Ibiza.
Preferible TITULAR MERCANTIL o con buenos conocimientos teóricos y prácticos.
SE OFRECE:
* Sueldo inicial 168.000 ptas. anuales y todas las posibilidades de quedarse como administrador total de dicha filial.
Cuida esta selección el Dpto. de Psicología de
GABESCO
C/. Berenguer III, 44, 2.º. - Telf. 254-666. Pueden solicitar hora para una entrevista personal o remitir manuscrito su "curriculum vitae".

(627) SEÑORITA
Con aficiones literarias, conociendo escritores y obras, necesitamos para cubrir plaza dependienta librería. Imprescindible buena presencia y estar formada para el cargo. Presentarse a ESAGO. Plaza Ob. Berenguer de Palou, 25. — De 6 a 8 tardes.

DIRECTOR DE IMPORTANTE GRUPO EXTRANJERO DISPONIENDO OFICINAS EN PALMA NECESITA:
— INSPECTOR COMERCIAL en PLANTILLA para desarrollar y administrar organización existente en Baleares.
— VARIOS DELEGADOS DE VENTAS en la Isla de Mallorca con mínimo garantizado y comisiones.
POSIBILIDAD DE INGRESOS IMPORTANTES Y REALES.
PERSPECTIVAS DE PORVENIR.
FORMACION TECNICA a cargo de la Empresa.
Convendría a elementos jóvenes, dinámicos y con experiencia de la venta.
Actividad compatible eventualmente con otra.
Convendría asimismo a Gestores, Administradores de fincas, Abogados, Profesiones liberales, etcétera.
Presentarse viernes día 6 de Febrero, de 9 h. 30 a 12 h. en la Residencia NACAR de Palma, preguntando por el Sr. PIERRE.

(642)
ESTACION SERVICIO AUTOPISTA
CA'N PASTILLA
Se precisan EXPENDEDORES. Edad máxima 40 años. Sueldo base, más incentivos. Necesario referencias. — Informes, tardes.

(273) CONTABLE
PRECISA IMPORTANTE EMPRESA.
CON MENTALIDAD DE JEFE.
Deberá tener suficiente estilo para la buena marcha, control y colaboración de la oficina.
Buena presencia y dotes de relaciones humanas.
Sentido del método orden y cumplimiento de los objetivos.
Iniciativa en las actuaciones, organización en el trabajo y sentido de coordinación.
SUELDO INTERESANTE.
Informes:
L U T R E S A.
calle Capitán Fuster Rossiñol, 63, 1º
De 6 a 7.

(656)
JEFE DE ALMACEN
Precisa Importante Empresa dedicada a la distribución de bebidas.
SE OFRECE:
— Empleo estable.
— Buen sueldo.
— Primas.
— Dependencia directa de Dirección.
SE EXIGE:
— Edad: 30 a 45 años.
— Experiencia en puesto similar.
— Dotes de mando y organización.
— Buenos informes.
Interesados llamar al Teléfono: 23.19.20.

OTRAS SECCIONES

Hospedajes

CASA particular alquila habitaciones con baño. Informes: Font y Monteros, 48 (portería). (12)

ALQUILO habitación exterior, 2 camas a 2 señoritas, baño independiente. General Ricardo Ortega. Tel. 261840 mañanas. (16)

HABITACION para caballero formal. calle Pasaje Maneu 13, 3º, 2ª. (10)

ALQUILO habitación de dos camas, solo dormir. Teléfono 251362. (10)

JOVEN precisa habitación confortable, alrededores Jaime III. Preferible pensión completa. Trato familiar Telf. 214663.

ALQUILO habitación doble o simple, baño anexo, agua caliente, calefacción, Edificio lujo, zona Hotel Son Vida, preferible con comida. Ambiente familiar y precio económico. Llamar: Sra. Parra. Tel. 237400 hora 4 a 8 tarde.

ALQUILO habitación para dos chicos, construcción moderna. Telf. 234736. (10)

HABITACION con o sin cocina. Plaza San Antonio, 27, 4º, 2ª. (10)

CASA particular céntrica, ofrece habitación. Tl. 223869

ALQUILARIA habitación, 2 camas, vista exterior, teléfono. Informes: Luis Martí, 52, 2º, 2ª. (12)

Pérdidas

EXTRAVIADA perrita Basset alemán. Lleva un collar de cadena. Atiende por Lira. Gratificaré con 1.000 pesetas Telf. 226170 (18)

DESAPARECIDO velomotor Mini-Monteso, colorado, nuevo. Gratificaré, Tel. 231710. (10)

Música

SE OFRECE batería con «Premier» a conjunto bien situado. Informes: Tel. 272401 de 12 a 13. (16)

ALQUILER Y VENTA
DE PIANOS Y ARMONIUMS
Casa PERELLO - Gral. Mola, 19.

Fotografía

VENDO Leika M-3 objetivo summi con 1.2 de 1'5 cm. 2 golpes carga. Telf. 212911. (16)

Maquinaria

VENDO 3 perforadoras aluminamiento aguas subterráneas. Trafalgar, 2 Coll den Rebassa (10)

Enseñanzas

PROFESOR inglés nativo da clases, Plaza Olivar. Teléfono 210505. (10)

FRANCES económico. Nativo. Telf. 251389. (10)

SE OFRECE maestro de 1ª Enseñanza para colegio o Academia. Horas 4 a 7. Teléfono 224708. (18)

CENTRO ESTUDIOS INGLES profesorado nativo. Avenida Alejandro Rosselló. Teléfono 222102 (Edificio Buades). (12)

MATEMATICAS, Química, Bachillerato, Reválidas, Preuniversitario, clases particulares da profesor colegio religiosas. 210633 (12)

ACADEMIA nueva de idiomas inglés, alemán, francés español Calvo Sotelo 274 tardes Tel 231556 mañanas (15)

INGLES, Francés, Alemán. Estudie con profesores nativos. Método intensivo RAABL. Plaza Santa Magdalena, 6. Traducciones (15)

IDIOMAS: Inglés, francés alemán, español Clases individuales y colectivas Lecciones a domicilio. Costa y Llobera. 42, 3.º Teléfono 223394 (19)

IDIOMAS, clases individuales y colectivas. Luna, 20-22 (Hostalets) Teléf 273240 (11)

SE PRECISA señorita profesora para clases inglés, preferible nativa, dominando español. Informes de 2 a 8 tardes, Costa y Llobera, 42, 3º. Tel. 223394. (24)

PROFESOR da clases particulares Bachiller y Preuniversitario. Tel. 254902 y 213829. (10)

¡CAMAREROS!
Curso especial de inglés durante febrero y marzo. 50 ptas. por hora. Profesora nativa. Llamen a señorita Carina Edwards, a las 19 horas. Teléfono 232636.

Radio y TV

CONFIENOS la reparación de su receptor de radio, transistor o tocadiscos. Servicio entrega y recogida a domicilio. San Felipe Neri, 30. Entlo. Telf. 217125. (24)

REPARACIONES T.V., garantizadas Demetrio Jorge Peña; Plaza Arzobispo Miralles. 27 Teléf 216550 10)

REPARACIONES T.V. Servicio permanente a domicilio por técnicos especializados Teléfono 274542 (11)

ASKAR RUTON. Radio, T.V Calle Juan Crespí, 55. Teléf electrodomésticos. Asistencia técnica y repuestos fono 234304 (16)

REPARACIONES TV, Electrodomésticos. G. CABOT, S.A Calle Joaquín Botía, número 12. Tel. 210690. (14)

REPARACIONES TV a domicilio. Servicio rápido. Teléfono 217125. (10)

SERVICIO Técnico Oficial Iberia. TELE - ESTADIO. calle Francisco Martí Mora, 60. Telf. 237225. (12)

INSTALACIONES T.V., F.M., U H F; garantizadas. Plaza Arzobispo Miralles n.º 27. (10)

Náutica

ARCOA, 6 mts., con cabina, casco madera forrado poliester. Velas Terylene, motor interior Couach, buen estado. Informes: Pl. O. B. de Palou, 4. (22)

VENDO bote fibra con motor Chrysler. Málaga, 37, 1, 2º. (10)

VENDO embarcación recreo, 2 motores. Tel. 211760. (10)

BOTES, cruceros, canoas veleros, todos tamaños motores «CHRYSLER» Conozca nuestras facilidades pago. admitimos cambios Comercial Garaje Segura Avda. Alejandro Rosselló número 60 (22)

VENDO embarcaciones de mejo, 2 motores 125 HP Diesel, acomodación 6 personas Informes: 210674 (15)

COANSA: Motores marinos «Volvo Penta». Cruceros «Coronet», «E P E», «La Raya», «Oroscos». Calle Capitán Salom 15 Teléfono 25-33-33 (16)

BARCAS usadas, de todas clases, procedentes de cambio. CASA MUS. Honderos, 57. (12)

PATRONES EMBARCACIONES RECREO. Próximamente empiezan clases. Informe e inscripción. CASA MUS. Honderos, 57 (13)

EL FUERA BORDA más vendido del mundo. ARROW TECUMSEH. DIT. San Rafael 233. Tel. 271802. (15)

SE VENDE barca 15 palmos, fibra poliester, con motor fuera borda 3 caballos. Informes: calle Concepción, 122, 1º. Telf. 218532.

BRITISH SEAGULL
el mejor fueraborda del mundo CASA MUS
Honderos 57

CRESCENT
Motores fueraborda suecos, de la más importante fábrica europea
CASA MUS
Honderos, 57

COPINO
Botes de 15 y 18 palmos Llauts de 25 palmos, fibra de vidrio con motor diesel CASA MUS Honderos, 57

ARCOA
Veleros, lanchas, yates
Prestigio y seguridad
CASA MUS
Honderos 57

YA DISPONEMOS DEL LLAUT DE POLIESTER
De 32 palmos con o sin tambucho y motor Diesel a elegir.
COMERCIAL GARAJE SEGURA.
Avda. Alejandro Rosselló, 60.

Compras

COMPRO puertas, muebles y trastos viejos Alfarería, 9. Teléf 215747 y 274889 (12)

COMPRAMOS su televisor usado. Pago contado. Plaza Arzobispo Obispo Miralles, 27. Tel. 21 65 50 (10)

COMPRO y pago al contado toda clase de material fotográfico, cámaras tomavistas, proyectores y prismáticos. Telf. 226884 (18)

COMPRO y pago al contado su televisor usado Nicolás de Paz 25, A (12)

Ventas

LIQUIDO frigoríficos, balanzas y objetos tienda. Razón: San Vicente Ferrer, 57. (10)

VENDO, en perfecto estado, Dispenser para horchata y zumos, 15.000; y calentador tapas de cinco bandejas acero inoxidable, 5.000. Pelaires, 47. (21)

VENDO: estanterías, mostradores, 2 butacas oficina, 2 mesas oficina, propio para cualquier negocio. Ver de 10 a 12 mañanas, Falangista Sastre Juan, 56. (22)

ASOMBROSE oferta del mes Televisores a 3.000 ptas. La Bolsa del Televisor Plaza Arzobispo Miralles 27 Teléfono 216550 (13)

OCASION: Vendemos tanques 5.000 kgs. para fuel, calefacción. Informes: mañana, Transportes Salas Simó, S. A. . Telf. 256737

LIQUIDACION de puertas, persianas, vidrieras, tablones del Lírico Pza Pedro Garau, 19 (12)

VENDO calandria y máquinas lavar. Informes: Regalo, 107 y 109. Tel. 274898.

SE VENDE importante partida de tejas planas alicantinas y madera de derribo Regalo, 107 y 109. Teléfono 274898. Lavandería Diana.

VENDO cafetería con facilidades, espléndida terraza, con sótano, 70 m2. Informes Telf. 494, Palma Nova (tardes) (12)

SE VENDEN cachorros raza Setter Irlandés. calle Antillón, 162. Palma (10)

OFERTA sensacional, Televisores desde 3.000 ptas., precio total Sólo al contado Completa garantía TELE HOGAR Nicolás de Pra 25, A (19)

5.000 PUERTAS en existencia a precio sin competencia extenso surtido de puertas ventanas, persianas cochera, puertas castellanas y de todas clases Almacenes SANS.: Pedro II, 72 (24)

TOCADISCOS y máquinas de millones para bares en AUTOMATODO Tel 254815 (11)

CORTE Y CONFECCION, traje 3.300 ptas. CAMISERIA FERRER San Miguel, 5

ALBANILES: Vendo una partida de tablones usados para andamios. Plaza Pedro Garau, 39. (13)

CACHORRITOS caniche blancos, tamaño medio. Teléfono 217343. (10)

BALEARES International School, San Agustín, ofrece clases de inglés, todos niveles. Profesorado nativo Teléf. 234131; de 9 a 5'30 (19)

¡OCASION! Se vende máquina de planchar a vapor marca Hoffman, en perfecto estado, buena para confeccionistas o tintorerías Verla e información en calle Goethe 19, bajos. (26)

MAGNETOFON, marca inglesa, perfectísimo estado, sólo nueve meses de uso. Vendo 5.000 ptas. Informes: esta Admón. (16)

VENDEMOS carrocería botellera en buen estado. Montada EBRO chasis largo. Informes: Juan Alcover, 151 (14)

VENDO
industria de alquiler de coches sin conductor, lugar inmejorable, muchísima clientela, trabajo directo son comisionistas. OCASION Informes: Telf. 210286 — Sr. López.

VENDEMOS
2 máquinas Rometas semi nuevas para fabricación bloques hormigón.
Informes: A.I.S.A. - Fray Luis Jaume, 19.

VENDO CAMION AVIA
MUY BUEN PRECIO.
Informes:
CALLE PARELLADAS, 15.

Varios

CUAL ES SU problema. Guardería de bebes, traducciones, intérprete, compras, abogados, arreglos de flores recepciones y cualquier otro servicio. Tel. 231468. (29)

BLANQUEADORES: Con cepillo, pintores. Mateo Enrique Lladó, núm. 36. Teléfonos 215747 - 211732.

BLANQUEOS y Pinturas ABRINES. Dámaso Calvet, 20, 1º, 2ª. Tel. 234325. (10)

CONSTRUCCIONES VICH. Reparaciones y obras nuevas trabajos rápidos: presupuestos gratis Teléfono: 255406 (12)

GUARDAMOS sus alfombras. Teléfono 222700 (10)

LIMPIEZA sofás butacas sillas, a domicilio BENMA. Telf 222700 (10)

RECOGIDA limpieza conservación alfombras Teléfono 222700 BENMA (10)

NOVIOS: Si no aprovechan ahora esta oferta, nunca jamás la encontrarán. su traje a medida, camisa, corbata, todo en tergal; solo por 2.695 SASTRERIA CYMA. Sindicato, 70. (25)

COSTURERA que sepa cortar, precísase a domicilio; buenas referencias. Llamar mañanas 254972 (13)

SEÑORA tapice sus muebles en 48 horas, precios económicos, rapidez y economía. Telf. 237186 (14)

ALTA Empresas en Organismos Oficiales, Licencia apertura establecimientos, tramitación rápida. Gestoría Administrativa de ANTONIO MATAS. Velázquez, 18, pral. Telf. 221733

SE OFRECEN pintores, decoradores, empapeladores, calle San Elías, 9 Teléfono 210632 (10)

PINTOR GALVEZ, decoración papeles pintados, apartamentos, chalets Tel 270609. (10)

COMPRO papel viejo y pan duro. Gilabert de Centellas, 23. Transportes NOCHE Y DIA Tel. 222602 (18)

INVERSION DE CAPITALES, Fondos mobiliarios. Consultar señor TORRENS Teléfono 213202 (10)

SE REPARAN toda clase de persianas graduables Comercial MORRO. Calle Archiduque Luis Salvador 118 Telf. 263259 (16)

RESTAURADOR de muebles, todas clases Barnizar y enceerar Telf. 251028 (10)

TRABAJOS IMPRENTA urgentes 24 horas (sin recargo). Encuadernaciones Zavellá, 21. Tel 227353 (12)

MUEBLES DE FORMICA a medida para cocinas, entrega rápida, precios económicos. CARPINTERIA DOMENECH calle Femenias, 57. Palma (16)

LUMINOSOS: Presupuestos, Neón y plástico. Facilidades hasta un año. Teléfono 254950. Luz de Palma calle Buñola 36 (20)

FLORES BORNEO. Centros flor seca, desde 100 ptas. Calle Soledad, 25 (11)

SAUNAS, baños, masajes por señoritas en J. R. calle Pasaje Ca'n Curt, 11 (12)

PINTOR empapelador, presupuestos gratis. Trabajo garantizado Teléfonos 253380-256031 (10)

CORTE Y CONFECCION, traje 3.300 ptas. CAMISERIA FERRER San Miguel, 5. (11)

LE AJUSTAMOS a la moda actual su traje usado. Entregas rápidas. Telf 217876 calle Paseo Generalísimo, número 76, 1º Sastrería Marqués (20)

VENDO en Maravillas apartamento, 2 dormitorios, sala comedor, terraza, teléfono: 211701. (10)

MALETAS: Arreglamos maletas, cambiamos cerraduras. Fábrica maletas: Bosch, 8. Teléfono 217715 (11)

PARA REPARACIONES urgentes: Lampistería, Electricidad, Albañilería, Mecánica, Frigoríficos, Electrodomésticos. Llamar a Conservotel, San Rafael, 329. Telf. 273031 y 272849 (12)

CRISTALERIAS y escaparates; su limpieza y conservación. «El Brillo Balear». Teléfono 222700. (12)

LIMPIEZA oficinas y su conservación, confíela al «Brillo Balear». Pida presupuesto. Tel. 222700. (13)

MASAJES NEFER, saunas, baños; masajes por señoritas diplomadas Calle Elzano, 17 (11)

DON MIGUEL Contestí Candell aportó la industria de hospedaje «Hotel Bahamas», sito en la calle 2 de Mayo, s-n del Arenal, término municipal de Lluchmayor, a la entidad «Hotel Bahamas, S. A.». (30)

PINTORES económicos. Hermanos ORTEGA. Teléfono: 251032. (10)

CARPINTERIA EN GENERAL
PIDA SUS PRESUPUESTOS.
Informes: Teléfono: 231300. — Calle Bucnes, 36 - 38 (VIVERO).

DRAGADOS Y CONSTRUCCIONES, S.A.
Precisa camiones para transporte de Escollera.
Informes: Teléfono 231455.

M.C.D. 2022

ENVIADO ESPECI AL A BIAFRA (1)

PASAPORTE SIN VISADO A UN MUNDO DIFERENTE

Por DIEGO CARCEDO

Primero, el billete; no, primero el visado; y es que si no sales hoy, cuando llegues ya nadie se acuerda de Biafra, ¿pero hombre de Dios, para que quieres un billete a Lagos si no tienes visado para entrar en Nigeria? Pues nada, que me largo ahora mismo a la embajada de Nigeria, saco el visado y en paz. Como que te lo crees tu: no tenemos embajada de Nigeria, ni consulado, ni nada de nada. Hay relaciones, bastante cordiales por cierto, pero el embajador nigeriano vive en Roma, todavía no presentó credenciales y cuando las presente vendrá a Madrid de pascuas a ramos. Entonces, ¿habrá una representación? Vamos, digo yo. Eso si; representación si tienen aquí: la lleva el consulado británico. ¿El consulado británico? ¡Hombre, estupendo! Los ingleses son resolutivos, odian la burocracia, me despacharán en media hora. A ver, ¿llevo fotografías? ¿Y pasaporte? ¿Y...? ¡Fenómeno! ¡Fenómeno! Todo está en regla. Ahora mismo vuelvo.

«Suba, señor; el consulado británico, en la planta segunda. ¿A qué sección va?». «Visados, por favor». «¿Visados? No es necesario. ¿Tiene usted el pasaporte al día? Pues márchese usted a la Gran Bretaña tranquilo y no se preocupe de más». «Es que no voy a la Gran Bretaña; voy a Nigeria, a Biafra». «¡Ah, a Nigeria dice? Suba, suba entonces». «¿Qué desea, señor? Ahora mismo se lo tramito, señor. Quiere usted que cursemos la petición por cable? Bueno, pues cursando la petición por cable con respuesta pagada —lo cual le costará sobre mil doscientas pesetas—, contando con que no exista inconveniente alguno para que usted entre en la República Federal de Nigeria en cuatro o cinco semanas estará todo resuelto».

¡Santo Dios, he oído bien? «¿Cómo dice, cómo dice? ¡No puede ser, no puede ser, es imposible!» «Son las instrucciones que tenemos, señor. Antes extendíamos nosotros los visados. Fue hace cosa de ocho meses cuando nos ordenaron que en lo sucesivo cursáramos las solicitudes de visado a Lagos y esperásemos a que las devolviesen autorizadas Algunas ni las devuelven; tenemos una pedida desde el mes de mayo y aun estamos esperando. Yo me pongo a temblar, digo encolerizado que marcho sin pasaporte y a ver quien es el macho que no me deja a mi entrar en Nigeria, pataleo, protesto, repito que entraré sin visado, me pongo enrojecido, sudo frío.

«¡Atención, atención! Comunicamos a los señores pasajeros del vuelo 208 de Nigerian Arwais con destino Lagos que pasen por las oficinas de Iberia». «El vuelo se ha suspendido; nos lo acaban de comunicar por telex. Vean, vean ustedes el telex. No es nuestra la culpa. Tendrán que esperar a pasado mañana». Y viene un amigo de Barajas y te dice al oído: «Esto lo hace la Nigerian Arwais casi todas las semanas; tiene programado un vuelo desde Londres a Lagos con escala en Madrid y la mayor parte de las veces pasa de largo. Y te voy a decir las razones, esto que quede entre nosotros: suelen llevar armas a bordo. Un día transportaban unas cajas de madera en la cabina de pasajeros que pesaban mil kilos. La policía española sospechó algo y ellos se dieron cuenta. Desde entonces casi nunca se detienen: saben que aquí se respetan las leyes internacionales».

«Pero, ¿cómo? ¿Pensaba salir usted sin visado? ¡Ni lo sueñe! Luego es responsable la compañía. Por llevarle a usted sin visado pondrían a la compañía una multa que no bajará de mil dólares. Y la obligarían a traerle a usted al aeropuerto de origen. Esto está muy riguroso. Además, en Nigeria, que están en guerra... Nada, tiene tiempo, saque usted el visado mañana por la mañana y entonces podrá embarcar; si no, sintiéndolo mucho, no le daremos la carta de salida». Hay que llegar a Roma. «¿Embajada de Nigeria? ¿Me darían ustedes un visado en el día? ¡Hombre, en el día! Vamos a ver, venga usted y si llega pronto, a las ocho de la mañana o así, haremos lo posible. Tenga presente que cerramos a las dos».

¿Avión para Roma? A las tres el único, pero está completo. ¿Y mañana? Llega a Roma cerca de las doce. No, desde Roma no tiene usted vuelos a Lagos ni mañana ni pasado. Desde casa llaman alarmados para decirte que solo faltan unas horas para que despeque el avión y aun no has dicho que quieres que te pongan en la maleta.. «¡Pero que voy a querer llevar, lo de siempre! Camisas, calcetines, calzoncillos, las cosas de afeitarme... ¿Y ropa? Ten en cuenta que allí hará mucho calor. Bueno, pues mete ropa de verano. ¿Y dónde está la ropa de verano? No tienes, ya te dije que tenías que comprarte...»

«Bueno, pues encargate tu de comprarme unas camisas, unos pantalones... blanco a ser posible. O de color, da igual». «Estás como una cabra, como una verdadera cabra. ¿Dónde voy yo a ir ahora, en plena cuesta de enero, con dos grados bajo cero, a comprar camisas de sport, pantalones blancos y playeras, ¿porque necesitarás unas playeras?». Unas playeras y un visado y un billete y dejar arreglado lo del seguro del coche y una vacuna contra la fiebre amarilla y una carta de «collet» para poder transmitir... ¿qué, que no hay reciprocidad con Nigeria?, ¡vamos, anda, eso lo arreglo ahora mismo! Además, le diré al director que envie un telegrama a nuestro embajador en Lagos. No, nuestro embajador en Lagos ha muerto. Pues es verdad, si leí la noticia en el periódico, se murió hace unos días; realmente eso es lo peor.

Y tu, que vives de ver lo que pasa para ir corriendo a contárselo a los demás, que tienes un poquito de dignidad profesional como todo el mundo, que sabes que alguna vez hay que dar la cara o jugarse el tipo, tu, que tienes unas ganas locas de conocer Nigeria y de comprobar que es verdad, que en Biafra se mueren miles de niños de hambre todos los días, que has recorrido medio planeta y que en esto de los viajes medio te has creído que te las sabes todas, coges la maleta llena de ropas de invierno, te ries sin ganas cuando los amigos te advierten que estás muy gordito y los ibos muy hambrientos, dices unas cuantas idioteces para intentar que tu familia se quede tranquila, buscas una argucia para que te permitan embarcar, mandas, por ejemplo, que te prorroguen el billete hasta Douala —que resulta que es la capital del Camerun— y ya consigues que te dejen subir al avión con derecho a esperar unas cuantas horas en calidad de tránsito en el aeropuerto internacional de Lagos. Algo es algo; tu lo que quieres es llegar a Lagos, a setecientos kilómetros de Biafra, a eco de disparos si aguzas bien los oídos.

Vaya... ¡Si me marchaba sin dólares. Pues, si que me iba yo a arreglar bien con pesetas en Nigeria. «Cámbieme treinta mil pesetas en libras, «please», perdón, por favor». «Nada de libras, no tenemos libras. Lleve dólares, con dólares se recorren los cinco continentes». «Pero perderás dinero», te susurran en la oreja. «Pues al diablo el dinero, deme dólares, rápido, deprisa que se marcha el avión». Y sales como una exhalación por la sala de transit, chocando con hombres y mujeres que se abrazan, perdiendo aquí los billetes que aún no has tenido tiempo de guardar en el bolsillo, arrastrando el abrigo. Comprobando si llevas el pasaporte. Pero, ahora que me acuerdo, ¿para que llevo yo este abrigo tan pesado, este abrigo forrado de piel que compré hace dos años en Helsinki. Desde luego, para estorbar, más que para estorbar. Claro qué, bien pensado, ¿cómo iba a venir yo desde casa hasta el aeropuerto sin abrigo? Tendré que cargar con él.

DIEGO CARCEDO, EN LAGOS. — (Foto Pyresa).

Y entonces el avión se pone en marcha, despega, te hablan en holandés y no te enteras de la duración del vuelo. Ves periodistas por todas partes. Haces amistad con un francés y con dos italianos. Te quedas dormido un ratito. Luego bebes Coca-cola. Más tarde desayunas una tortillita francesa con café negro. ¡Pero si es de día! «No mires, no mires, volamos a más de ocho mil metros, hay niebla. Nada, no se ve nada. ¿Viste como se movía cuando cruzamos el Sahara?» «Yo ya estoy acostumbrado». «Pues a mi, el avión me da miedo». «Yo, hasta ahora, no he tenido miedo en el avión». «¿Pero vas sin visado». «¡Ufff! Nunca has estado en Nigeria entonces». «Nunca, nunca, eso es cierto». «Vas a tener problemas». «Ya, es que si no...» «Si, claro, desde Roma no hay vuelos». «Si llevas dinero bastante, lo mejor será que le larges cien dólares al jefe de emigración».

«¿Cien dólares?» «¿Tanto». «Aquello no es Europa. Y tampoco es tanto. Ellos tienen un cambio especial para la libra; te sale la libra casi a tres dólares. Es todo muy caro; no se puede comprar nada». «¿El hotel...?» «También muy caro. Yo estuve la otra vez en el Federal Palace Hotel, el mejor hotel de Lagos, el único bueno diría yo. Si, es muy bueno, estupendo. Lo demás son pensiones de negros». «Hombre, yo no soy racista». «¡Hombre, ni yo! Pero te conviene estar en el Federal porque van allí todos los periodistas, porque es donde se reúne la gente importante. Si, cuesta caro; a mi la otra vez me salió por treinta y tres dólares diarios, sin comida naturalmente». Tu vas y echas cuentas mentalmente, traduces los dólares a pesetas, recuerdas lo que llevas en el bolsillo, calculas lo que te puede costar comer, taxis, en fin...

Y cuando llegas a la conclusión de que vas muy justo, de que tienes que procurar gastar lo menos posible desde el primer momento si no quieres tener problemas al final, entonces recuerdas que no llevas visado, que tienes que entrar como sea, que tienes que escribir una buena crónica en el día, que tienes que hacer que la crónica que has escrito llegue a Madrid, que no te puedes quedar en Lagos, porque Lagos al fin y al cabo es una capital, la capital de una nación bastante más extensa que la tuya, y que viajas para observar como andan las cosas por Biafra. Tratas de pensar la manera de burlar la prohibición de pasar a la zona que está en guerra. Y de pronto oyes que la azafata habla en holandés y dice Acora. ¿Y a qué viene Acora a cuento ahora? Pues muy sencillo, amigo mío, muy sencillo: que hay niebla, que el avión no puede tomar tierra en Lagos y que dentro de veinticinco minutos tu no vas a estar en la capital de Nigeria como esperabas, si no en la capital de Ghana. — (PYRESA)

(Continuará)

LA MUJER, ¿PARA QUE SE CASA?

(III)

Por Marta PORTAL

En la cultura occidental y mucho más en países profundamente arraigados en la tradición católica, el matrimonio es la única fórmula que la mujer encuentra para integrarse de forma definitiva a la sociedad como miembro definido, acabado, completo, física y moralmente. El matrimonio prestigia a la mujer; aún en países marcadamente feministas, como los EE.UU., ocurre así. Parece que da a la mujer un aplomo, una sensatez, una visión acabada del mundo. La mujer siente que recobra toda su importancia en el encuentro diario con el marido; él es lo que sabe de sí: el precio y estima de sí misma dependerán del valor que le dé el otro, cuya sinceridad no cabe poner en duda puesto que la ha atestiguado casándose con ella.

Desde el momento en que se pone en cuerpo y alma a la disposición de otro, ha alcanzado la dimensión humana más alta. Pero esta dimensión solo se alcanza cuando el sentimiento es libre y plenamente consentido. De ahí que el matrimonio equilibrado, de dos libertades que deciden ceder parte de sus derechos individuales ante la sociedad, para enriquecerse y ayudarse en la realización definitiva de sus vidas espirituales, a la vez que para sostenerse y ayudarse materialmente el uno al otro, sea, hoy por hoy, la más perfecta, la más natural, la más necesaria asociación de hombre a hombre, esto es, de hombre a mujer.

Pero el matrimonio, que a mí me gusta comparar a la orden religiosa, nunca puede ser para la mujer una huída, un recurso, un suicidio gozoso. El matrimonio se ha considerado como un fin: el fin de la mujer. Pero el matrimonio debe ser un medio, un medio común a los dos cónyuges, el «definitorio» —habitación y cuerpo— de la orden social monogámica donde el prestigio, fuerzas, valor y conciencia de sí, se recobran al final de la jornada, y donde se templarán en el interés desinteresado de los «definidores» los proyectos de realización futura.

El riesgo del matrimonio y el crimen del matrimonio es el menoscabo de la personalidad del otro, el atentado a su individualidad. Atentado que históricamente viene sufriendo la mujer, aunque tampoco la examino totalmente del delito que, con las fuerzas del débil —astucia, fingimiento— ella comete a veces calladamente. La mirada del otro, el ánimo del otro, el cariño del otro, son los que nos hacen crecer, y tanto más nos harán crecer cuanto que sus ojos, su valor y sus sentimientos hayan sido puestos a prueba, a su vez, en el encuentro cotidiano con los demás.

Entre los fines del matrimonio debería ser primordial el de precaver el continuado perfeccionamiento y acabamiento de la personalidad profesional e intelectual de los cónyuges. La mujer tiene tendencia a anularse, a abismarse, a desautorizarse, en beneficio del otro y en perjuicio de la sociedad. A la larga en perjuicio del otro también, ya que cuando él necesite un contraste de pareceres, una ayuda efectiva en una resolución, encontrará un eco debilitado de su propia personalidad, y no una mentalidad fraterna y autónoma que opine libremente.

Este crimen a que he aludido en el matrimonio, se perpetra, a mi entender, en la comodidad (no quiero pensar en el egoísmo consciente) del marido, en los prejuicios ancestrales que confinaban a la mujer en el mundo estrecho del hogar y le imponían silencio en público, más que en la facilidad femenina a la dependencia. Hoy le discutiríamos a Rousseau que la dependencia sea un «estado natural» en la mujer, todo lo más, un estado tradicional.

¡Cuántos destinos importantes y trascendentes para la Humanidad se habrán perdido en el anonimato del matrimonio: Y, a no dudar, la mayoría de esos destinos han sido femeninos.

Tampoco se trata de sacar a la mujer fuera de su hogar, a toda costa. Hay mujeres que sienten que su verdadera vocación está en él y no rendirían un beneficio social en una labor comunitaria. Pero sí de que no se pierdan vocaciones intelectuales ni excelentes aptitudes profesionales ni dotes artísticas en la rutina y la monotonía de las interminables labores hogareñas. La mujer dotada profesional o artísticamente debe ser alentada y ayudada celosamente por el marido y la sociedad para poder compaginar sus deberes de ama de casa con su quehacer profesional, con su primer deber existencial de «ser en el mundo».

La mujer biológicamente cumple su destino en la maternidad. El hombre accede a la vida por la mujer. Si la mujer se negase, el mundo dejaría de existir; consintiendo en la maternidad la mujer cumple un deber cósmico.

La maternidad es el fin natural del destino biológico de la mujer y el hijo supone la satisfacción plena del instinto social de perpetuación. Además la madre como educadora y adelantada de la cultura en los primeros balbuceos del hijo es casi insustituible. La dificultad viene cuando el niño empieza a desplazarse con cierta autonomía, cuando hay que guiar y enderezar sus instintos. «¡Niño, no me sea intruso!», le decía una pobre india a su peladito de dos o tres años que se aventuraba a subirse a una barandilla en la Catedral de la Sal en Colombia. El adjetivo castizo subrayaba el contrapunto: la encovadura materna de un lado, y el intrusismo —en el peligro— del niño, del otro.

Habría que educar a la mujer en el gran respeto al hijo. La amistad perfecta se realiza, según Kant, en el mutuo juego del amor y el respeto; el amor sexual se hace plenario cuando el deseo se templa con el respeto (atracción y distancia); el amor materno debería concebirse como generosidad y respeto. Ser madre —o padre— es una función natural, ser educador es una alta función social, reflexiva, razonada y especializada. Como no todos los padres pueden ser excelentes pedagogos, sería deseable que dedicasen sus iniciativas ,su atención y entusiasmo al quehacer comunitario en que sean expertos y dejasen en manos del pedagogo o del Estado la formación de futuros ciudadanos libres y responsables.

Muchas son las mujeres que ponen en los hijos un amor desviado, muchas las que reencuentran en ellos su propia infancia y quieren revivir sus juegos, sus fobias, sus preferencias. Pero los hijos no pueden ser los sustitutos de un amor gastado, ni llenar el vacío de una vida, ni ser los juguetes de los padres, ni encarnar el sueño de sus deseos o ambiciones frustradas, los hijos tienen una vida propia que vivir, una vida única, intransferible, en la que deben realizarse plenamente y ser felices, y los padres lo único que pueden hacer es ayudarlos a formarse como seres autónomos.

«¿Cuál es la mujer más grande?: La que hace más hijos» respondía Napoleón a Mme. de Staël. No. Ya sabemos para qué quería Napoleón tantos hijos. No: la mujer más grande es la que sabe hacer hombres más libres. — (PYRESA)

Mañana: «La mujer, ¿existe...?»

SEAT

GARAU AUTOMOVILES

SALON OFICIAL DE VENTA

EXPOSICION Y VENTA

Calles Eusebio Estada, 126 y Espartero, 14 (Sucursal Sta. Catalina)

Teléfs. 252170 - 234064

ADMITIMOS SU COCHE USADO - FACILIDADES DE PAGO

OCASIONES, PROCEDENTES CAMBIO - Abierto sábados tarde

VALORACION MAXIMA POR SU COCHE

SEAT

M.C.D. 2022