¡Feliz año 1961, lectores!

Cuando este número llegue a sus manos, el mundo, lector, vivirá su primer día del nuevo año de 1961. En esta hora, en la que saludamos la entrada de año, «BALEARES» hace llegar a sus lectores, con todo entusiasmo, su sincera felicitación. Que 1961 sea de paz para el mundo y de prosperidad para todos los españoles en una Patria que crece, espiritual y materialmente, cada día.

¡Felicidades queridos lectores!

Baleares

El diario de más circulación en el Archipiélago

Palma, Domingo día 1 de Enero de 1961

Redacción y Administración: DANUS 2
Teléfonos:
Redacción: 12078
Admón.: 21745
AÑO XXIII :- N.º 6.435

PRECIO: 1'50 Pts.
Suscripción mensual
3 PESETAS

DEPOSITO LEGAL
P. M. 5 — 1958

UNIFICACION DE LAS TARIFAS DE CONSUMO ELECTRICO A PARTIR DE HOY

La orden la dio el Jefe del Estado con ocasión de su visita a Baleares el pasado mes de mayo

Llamados por el Gobernador Civil y Jefe Provincial del Movimiento, don Plácido Alvarez-Buylla, acudimos ayer a su despacho oficial con otros compañeros de la prensa local.

Nuestra primera autoridad civil nos recibió con la gentileza que le caracteriza, y nos dijo:

—Tengo una gran noticia que comunicarles. Esta mañana me han telefoneado desde Madrid para decirme que, a partir de mañana, primero de año, las tarifas del consumo de fluido eléctrico, tanto por lo que se refiere a la fuerza industrial como a la del alumbrado, quedarán equiparadas a las que rigen en la península, experimentando la consiguiente e importante reducción.

«Con ocasión de la visita del Jefe del Estado a esta provincia en el pasado Mayo —añadió el Sr. Gobernador— y al hacerse cargo sobre el terreno de las necesidades y de los problemas de las Baleares, manifestó su deseo de que desapareciese esa diferencia entre las tarifas que regían en las islas y las del resto de España. Y esta deseada unificación ha venido a concretarse y a ordenarse, precisamente en el año que hoy termina.

«Esta reducción —continuó el Sr. Alvarez-Buylla— va a beneficiar de manera extraordinaria a la industria, y a la agricultura por el gran consumo que hacen de fluído eléctrico para la fuerza motriz de sus respectivas instalaciones. Y como es natural, también beneficiará a los particulares por el consumo que hagan en sus domicilios y en sus oficinas.

«Hemos de agradecer, pues, al Generalísimo —terminó el Gobernador— esta importante mejora en la que ha colaborado muy activamente el Presidente del Instituto Nacional de Industria, don Juan Antonio Suances, gracias a cuya magnífica labor quedó resuelto el problema global de la energía eléctrica en nuestra provincia».

Después de estas interesantísimas manifestaciones y al generalizarse la conversación sobre diferentes asuntos, el Sr. Alvarez-Buylla subrayó la enorme importancia que tiene la construcción del puerto de La Sabina, en Formentera —cuya noticia dimos en nuestra pasada edición—, que transformará totalmente la vida y la fisionomía de aquella isla, a la que, por otra parte —nos dijo el Sr. Alvarez-Buylla— se llevará el fluido eléctrico, del que hasta ahora ha carecido.

—¿En cuánto tiempo está prevista la construcción del puerto de La Sabina? —preguntamos al Gobernador.

—En cuatro años. Los siete millones quinientos cincuenta y una mil pesetas de su coste irán consignándose anual y escalonadamente durante este período.

Al despedirnos de nuestro Gobernador y Jefe Provincial del Movimiento y al mismo tiempo que le deseábamos feliz y próspero Año Nuevo no pudimos menos de darle las gracias, a pesar de nuestra modestia, por el interés que ha demostrado constantemente por nuestra provincia.

Palma celebró con brillantes actos la tradicional Fiesta de la Conquista

Solemne oficio en la Catedral. Derribos simbólicos para la realización de reformas y alineaciones en la calle de San Miguel y Paseo del Generalísimo

Entrega de Medallas de la Ciudad al Círculo de Bellas Artes y a la Sociedad de Opera de Mallorca

Emotiva ofrenda al Rey Jaime I en la Plaza de España

Con extraordinaria solemnidad, ayer se celebró la tradicional fiesta de la Conquista. Sobre las diez de la mañana salió del Ayuntamiento la Corporación Municipal bajo mazas, presidida por el Ilmo. señor Alcalde de Palma, don Juan Massanet Moragues, llevando en hombros la citada Corporación la histórica asta del Rey Conquistador, y rindiendo honores, como de costumbre, una compañía de Infantería.

Una vez colocada el asta en el centro de la plaz de Cort, la Corporación se dirigió procesionalmente a la Catedral, donde se celebró el Oficio.

Numeroso público se quiso sumar a la solemnidad religiosa, por lo que el grandioso templo se llenó en toda su parte central.

Actuó de celebrante el M. I. señor don Pedro Antonio Matheu; de diácono y subdiácono los Rdos. señores don José Pallaró y don Miguel Alomar y de asistente el reverendo señor don Antonio Thomás.

Ocupó el sitial del trono el Excmo. y Rdmo. señor Obispo de Mallorca, doctor Jesús Enciso Viana.

Celebró el panegírico, brillantemente, el reverendo don Bartolomé March.

En la parte del Evangelio presidía las autoridades militares, el Excmo. señor Capitán General de Baleares, don José Sotelo García, viniendo a continuación el General Jefe de la Zona Aérea de Baleares, el Almirante Jefe de la Comandancia General de la Base Naval de Baleares, el General Gobernador Militar de Mallorca, el General Jefe de Artillería, y el General Subinspector.

Las autoridades civiles fueron presididas por el Excmo. señor Gobernador Civil y Jefe Provincial del Movimiento, don Plácido Alvarez-Buylla, siguiendo a continuación el Delegado de Hacienda, el Delegado de Trabajo y el Juez de Primera Instancia decano.

En otros lugares destacados estaba una numerosa representación militar de los tres Ejércitos.

En sus bancos correspondientes estaban las Corporaciones Municipal y provincial, presidida la primera por el señor Alcalde de Palma y la segunda por el Presidente de la Diputación.

En los primeros bancos frontales estaba el Consejo Provincial de Falage y el cuerpo consular.

Terminada la ceremonia religiosa, la Corporación Municipal se dirigió nuevamente al Ayuntamiento, y al pasar por la plaza

(Continúa en tercera página)

El Alcalde de Palma, don Juan Massanet, procede al derribo simbólico de la finca que debe alinearse, en el Paseo del Generalísimo, finca número uno entre las calles Estanco y Mezquida. Y que alberga, en su primer piso la Casa de la Asociación de la Prensa de Baleares. El acto se celebró en la mañana de ayer.

ARGELIA 1961

Un solo problema con muchas facetas.

Y un solo periodista para presentarlas al público español.

En efecto, Fernando P. de Cambra, enviado especial de la Agencia FIEL, ha sido el único periodista español que ha obtenido un salvoconducto de entrada en territorio argelino. Ahora narra sus alucinantes experiencias de estos días en un sensacional reportaje titulado:

ARGELIA 1961

Esta serie de artículos constituye un penetrante análisis del avispero de Argelia en vísperas del referéndum. Un choque de pasiones y de los

más dispares tendencias registrado con fidelidad absoluta por el enviado especial de la Agencia FIEL.

UN MUSULMAN PRO-FRANCES: Los del F.L.N. nos degüellan, los «ultras» nos desprecian. Y sin embargo éramos los únicos capaces de solucionar el problema. Pero ahora nuestro momento ha pasado.

UN NACIONALISTA ARGELINO: Los europeos habrán de elegir entre las maletas o el ataud.

UN «PARA»: Cuando vemos banderas del F.L.N. en las montañas, disparamos caiga quien caiga, ¿por qué no hemos de hacer lo mismo en la calle de Argel?

UN COLONO: Si Francia abandona, haremos la guerra por nuestra cuenta.

ARGELIA 1961

Un reportaje de la máxima actualidad que ofreceremos a partir del martes, en exclusiva ofrecida por Agencia FIEL.

Un éxodo sin precedentes cercanos en la Historia

13 millones de refugiados en la Alemania Occidental

Todos ellos han huído o han sido expulsados de los países comunistas

Presión ideológica, intolerancia religiosa, rumor a la libertad y hambre, han sido los principales motivos

BONN (Por teléfono, crónica de nuestro corresponsal, Alberto CRESPO). — Al termino de 1960 la República Federal cuenta con una población de refugiados y perseguidos que supera los 13 millones de almas. La proporción de refugiados no germanos es insignificante; algo así como una gota de agua en un mar. Así que los 13 millones tienen lengua y nacionalidad alemanas; y proceden de dos convulsiones de carácter histórico —la expulsión en masa de los alemanes residentes en Polonia Checoslovaquia, los Países Bálticos y las provincias germanas del Este hoy en manos de polacos y rusos, de una parte, y de otra, la persecución política, la presión ideológica intolerable practicada desde hace más de diez años por el Gobierno comunista de Pankow.

Diez millones pertenecen al primer movimiento y tres millones al segundo. Aquellos fueron obligados a abandonar sus hogares y tierras en un éxodo que no tiene antecedentes cercanos en la historia, ya que en el sucumbieron alrededor de un millón de personas; estos abandonaron sus casas y propiedades por propia voluntad, huyendo de la intolerancia y la tiranía del comunismo. Los primeros, los expulsados, son ya agua pasada y estancada de largo en su nueva tierra. Los segundos, los fugitivos o perseguidos, son agua todavía corriente, puesto que al un momento deja de correr si no caudaloso por lo menos considerable. De esta agua viva contará la historia en unas líneas.

550 HUYEN DIARIAMENTE

Al sonar el reloj, anunciando la retirada de 1960 al desván de las cosas pasadas de moda tenía la República Federal, sin contar los seres humanos venidos a ella por causas naturales, alrededor de 190.000 habitantes más que al final del año anterior. Son los refugiados durante los últimos doce meses. Los fugitivos del campo comunista. Fueron llegando aquí a lo largo del tiempo, día a día, sin otra fortuna que sus manos, su inteligencia, su destreza o su experiencia, a razón de 550 diarios, cada 24 horas, la población de una aldea mediana de España. Y en el año, una ciudad grande. Y no sólo eso sino también completa y hasta dispuesta para ponerse en marcha. En cierto sentido sería una ciudad privilegiada, única.

(Continúa en tercera página)

EN BUSCA DE UNA MOSCA

Nuestro contertulio Sr. Moragón, propietario de unos talleres de cerrajería, nos cuenta la dificultad que existe, a veces, para complacer a los clientes:

—Hace unos días llegó una extranjera con el encargo de que le construyera una artística reja, en la que destacara una araña atrapando una mosca, y que la reproducción fuera exacta. La araña fué facil de reproducir, pero en los proyectos para la mosca, la señora no estaba conforme. Como ahora, con este horrible frío, han fallecido las pobrecitas, tuvimos que recurrir a láminas y tratados de Historia Natural. Pero ella no estaba conforme y rechazaba todas las moscas de los grabados. Ya estaba loco, encargando moscas a operarios y amigos, pero los bichitos sin aparecer. Por fin anteayer, estando en «Dragados y Construcciones», cumpliendo un encargo con uno de los jefes, veo una revoloteando:

—¿Me permite un momento?, dije al serio señor, con el que hablaba. Y sin encomendarme a nadie, me dediqué por la habitación a la caza y captura de la mosca. Por fin, con un suspiro de alegría, la atrapé con un pañuelo. Estoy seguro de que aquel señor creyó que estaba loco, a pesar de las explicaciones que luego le dí.

* * *

LA TACAÑERIA DE D. PEPE

En la Plaza Mayor, dos amigos se felicitan por el final de año y luego siguen charlando.

—Hoy he presenciado, en una parada de coches obligada por un semáforo un desagradable espectáculo, don Pepe un señor conocido, muy orondo en su coche, ha sido abordado por dos guapas y simpáticas chicas, que recaudaban fondos para la lucha Anticancerosa.

—Como es natural, don Pepe habrá soltado sus buenos duros.

—¿Tú crees?. Don Pepe, que seguramente estaría de mal humor, por algún negociejo frustado, le ha contestado, «que no llevaba sueltos».

—Esas chicas, que tan desinteresadamente se prestan a pedir, no tienen derecho a que se le haga eso.

Sobre todo, tratánoose de don Pepe, con su abono para toda la temporada a todos los espectáculos y diversiones.

—Total, que don Pepe es un hombre con un «cárcer moral» al que habría que ayudar.

Tertulia en la PLAZA MAYOR por Q

M.C.D. 2022

¡Feliz año 1961, lectores!

Cuando este número llegue a sus manos, el mundo, lector, vivirá su primer día del nuevo año de 1961. En esta hora, en la que saludamos la entrada de año, «BALEARES» hace llegar a sus lectores, con todo entusiasmo, su sincera felicitación. Que 1961 sea de paz para el mundo y de prosperidad para todos los españoles en una Patria que crece, espiritual y materialmente, cada día.

¡Felicidades queridos lectores!

Baleares

El diario de más circulación en el Archipiélago

Palma, Domingo día 1 de Enero de 1961

Redacción y Administración: DANUS 2
Teléfonos:
Redacción: 12078
Admón.: 21745
AÑO XXIII :-: N.º 6.435

PRECIO: 1'50 Pts.
Suscripción mensual
0 PESETAS

DEPOSITO LEGAL
P. M. 5 — 1958

UNIFICACION DE LAS TARIFAS DE CONSUMO ELECTRICO A PARTIR DE HOY

La orden la dio el Jefe del Estado con ocasión de su visita a Baleares el pasado mes de mayo

Llamados por el Gobernador Civil y Jefe Provincial del Movimiento, don Plácido Alvarez-Buylla, acudimos ayer a su despacho oficial con otros compañeros de la prensa local.

Nuestra primera autoridad civil nos recibió con la gentileza que le caracteriza, y nos dijo:

—Tengo una gran noticia que comunicarles. Esta mañana me han telefoneado desde Madrid para decirme que, a partir de mañana, primero de año, las tarifas del consumo de fluido eléctrico, tanto por lo que se refiere a la fuerza industrial como a la del alumbrado, quedarán equiparadas a las que rigen en la península, experimentando la consiguiente e importante reducción.

«Con ocasión de la visita del Jefe del Estado a esta provincia en el pasado Mayo —añadió el Sr. Gobernador— y al hacerse cargo sobre el terreno de las necesidades y de los problemas de las Baleares, manifestó su deseo de que desapareciese esa diferencia entre las tarifas que regían en las islas y las del resto de España. Y esta deseada unificación ha venido a concretarse y a ordenarse, precisamente en el año que hoy termina.

«Esta reducción —continuó el Sr. Alvarez-Buylla— va a beneficiar de manera extraordinaria a la industria, y a la agricultura por el gran consumo que hacen de fluido eléctrico para la fuerza motriz de sus respectivas instalaciones. Y como es natural, también beneficiará a los particulares por el consumo que hagan en sus domicilios y en sus oficinas.

«Hemos de agradecer, pues, al Generalísimo —terminó el Gobernador— esta importante mejora en la que ha colaborado muy activamente el Presidente del Instituto Nacional de Industria, don Juan Antonio Suances, gracias a cuya magnífica labor quedó resuelto el problema global de la energía eléctrica en nuestra provincia».

Después de estas interesantísimas manifestaciones y al generalizarse la conversación sobre diferentes asuntos, el Sr. Alvarez-Buylla subrayó la enorme importancia que tiene la construcción del puerto de La Sabina, en Formentera —cuya noticia dimos en nuestra pasada edición—, que transformará totalmente la vida y la fisionomía de aquella isla, a la que, por otra parte —nos dijo el Sr. Alvarez-Buylla— se llevará el fluido eléctrico, del que hasta ahora ha carecido.

—¿En cuánto tiempo está prevista la construcción del puerto de La Sabina? —preguntamos al Gobernador.

—En cuatro años. Los siete millones quinientos cincuenta y una mil pesetas de su coste irán consignándose anual y escalonadamente durante este período.

Al despedirnos de nuestro Gobernador y Jefe Provincial del Movimiento y al mismo tiempo que le deseábamos feliz y próspero Año Nuevo no pudimos menos de darle las gracias, a pesar de nuestra modestia, por el interés que ha demostrado constantemente por nuestra provincia.

Palma celebró con brillantes actos la tradicional Fiesta de la Conquista

Solemne oficio en la Catedral. Derribos simbólicos para la realización de reformas y alineaciones en la calle de San Miguel y Paseo del Generalísimo

Entrega de Medallas de la Ciudad al Círculo de Bellas Artes y a la Sociedad de Opera de Mallorca

Emotiva ofrenda al Rey Jaime I en la Plaza de España

Con extraordinaria solemnidad ayer se celebró la tradicional fiesta de la Conquista. Sobre las diez de la mañana salió del Ayuntamiento la Corporación Municipal bajo mazas, presidida por el Ilmo. señor Alcalde de Palma, don Juan Massanet Moragues, llevando en hombros la citada Corporación la histórica asta del Rey Conquistador, y rindiendo honores, como de costumbre, una compañía de Infantería.

Una vez colocada el asta en el centro de la plaza de Cort, la Corporación se dirigió procesionalmente a la Catedral, donde se celebró el Oficio.

Numeroso público se quiso sumar a la solemnidad religiosa, por lo que el grandioso templo se llenó en toda su parte central.

Actuó de celebrante el M. I. señor don Pedro Antonio Matheu; de diácono y subdiácono los Rdos. señores don José Pallaró y don Miguel Alomar y de asistente el reverendo señor don Antonio Thomás.

Ocupó el sitial del trono el Excmo. y Rdmo. señor Obispo de Mallorca, doctor Jesús Enciso Viana.

Celebró el panegírico, brillantemente, el reverendo don Bartolomé March.

En la parte del Evangelio presidía las autoridades militares, el Excmo. señor Capitán General de Baleares, don José Sotelo García, viniendo a continuación el General Jefe de la Zona Aérea de Baleares, el Almirante Jefe de la Comandancia General de la Base Naval de Baleares, el General Gobernador Militar de Mallorca, el General Jefe de Artillería, y el General Subinspector.

Las autoridades civiles fueron presididas por el Excmo. señor Gobernador Civil y Jefe Provincial del Movimiento, don Plácido Alvarez-Buylla, siguiendo a continuación el Delegado de Hacienda, el Delegado de Trabajo y el Juez de Primera Instancia decano.

En otros lugares destacados estaba una numerosa representación militar de los tres Ejércitos.

En sus bancos correspondientes estaban las Corporaciones Municipal y provincial, presidida la primera por el señor Alcalde de Palma y la segunda por el Presidente de la Diputación.

En los primeros bancos frontales estaba el Consejo Provincial de Falage y el cuerpo consular.

Terminada la ceremonia religiosa, la Corporación Municipal se dirigió nuevamente al Ayuntamiento, y al pasar por la plaza

(Continúa en tercera página)

El Alcalde de Palma, don Juan Massanet, procede al derribo simbólico de la finca que debe alinearse en el Paseo del Generalísimo, finca número uno entre las calles Estanco y Mezquida. Y que alberga, en su primer piso la Casa de la Asociación de la Prensa de Baleares. El acto se celebró en la mañana de ayer.

ARGELIA 1961

Un solo problema con muchas facetas.

Y un solo periodista para presentarlas al público español.

En efecto, Fernando P. de Cambra, enviado especial de la Agencia FIEL, ha sido el único periodista español que ha obtenido un salvoconducto de entrada en territorio argelino. Ahora narra sus alucinantes experiencias de estos días en un sensacional reportaje titulado:

ARGELIA 1961

Esta serie de artículos constituye un penetrante análisis del avispero de Argelia en vísperas del referéndum. Un choque de pasiones y de los

más dispares tendencias registrado con fidelidad absoluta por el enviado especial de la Agencia FIEL.

UN MUSULMAN PRO-FRANCES: Los del F.L.N. nos degüellan, los «ultras» nos desprecian. Y sin embargo éramos los únicos capaces de solucionar el problema. Pero ahora nuestro momento ha pasado.

UN NACIONALISTA ARGELINO: Los europeos habrán de elegir entre las maletas o el ataud.

UN «PARA»: Cuando vemos banderas del F.L.N. en las montañas, disparamos caiga quier caiga, ¿por qué no hemos de hacer lo mismo en la calle de Argel?

UN COLONO: Si Francia abandona, haremos la guerra por nuestra cuenta.

ARGELIA 1961

Un reportaje de la máxima actualidad que ofreceremos a partir del martes, en exclusiva ofrecida por Agencia FIEL.

Un éxodo sin precedentes cercanos en la Historia

3 millones de refugiados en la Alemania Occidental

Todos ellos han huído o han sido expulsados de los países comunistas

Presión ideológica, intolerancia religiosa, amor a la libertad y hambre, han sido los principales motivos

BONN (Por teléfono, crónica de nuestro corresponsal, Alberto CRESPO). — Al término de 1960 la República Federal cuenta con una población de refugiados y perseguidos que supera los 13 millones de almas. La proporción de refugiados no alemanes es insignificante; algo así como una gota de agua en un mar. Así que los 13 millones tienen lengua y nacionalidad alemanas; y proceden de dos convulsiones de carácter histórico —la expulsión en masa de los alemanes residentes en Polonia, Checoslovaquia, los Países Bálticos y las provincias germanas del Este hoy en manos de polacos y rusos, de una parte, y de otra, la persecución política, la presión ideológica intolerable practicada desde hace tiempo más de diez años por el Gobierno comunista de Pankow.

Diez millones pertenecen al primer movimiento y tres millones al segundo. Aquellos fueron obligados a abandonar sus hogares y tierras en un éxodo que no tiene antecedentes cercanos en la historia, ya que en el sucumbieron alrededor de un millón de personas; estos abandonaron sus casas y propiedades por propia voluntad, huyendo de la intolerancia y la tiranía del comunismo. Los primeros, los expulsados, son ya agua pasada y estancada de largo en su nueva tierra. Los segundos, los fugitivos o perseguidos, son agua todavía corriente, puesto que ni un momento deja de correr si no caudaloso por lo menos considerable. De esta agua viva contaré la historia en unas líneas.

550 HUYEN DIARIAMENTE

Al sonar el reloj, anunciando la retirada de 1960 al desván de las cosas pasadas de moda tenía la República Federal, sin contar los seres humanos venidos a ella por causas naturales, alrededor de 190.000 habitantes más que al final del año anterior. Son los refugiados durante los últimos doce meses. Los fugitivos del campo comunista. Fueron llegando aquí a lo largo del tiempo, día a día, sin otra fortuna que sus manos, su inteligencia, su destreza o su experiencia, a razón de 550 diarios, cada 24 horas, la población de una aldea mediana de España. Y en el año, una ciudad grande. Y no sólo eso sino también completa y hasta dispuesta para ponerse en marcha. En cierto sentido sería una ciudad privilegiada, única.

(Continúa en tercera página)

EN BUSCA DE UNA MOSCA

Nuestro contertulio Sr. Moragón, propietario de unos talleres de cerrajería, nos cuenta la dificultad que existe, a veces, para complacer a los clientes:

—Hace unos días llegó una extranjera con el encargo de que le construyera una artística reja, en la que destacara una araña atrapando una mosca, y que la reproducción fuera exacta. La araña fue facil de reproducir, pero en los proyectos para la mosca, la señora no estaba conforme. Como ahora, con este horrible frío, han fallecido las pobrecitas, tuvimos que recurrir a láminas y tratados de Historia Natural. Pero ella no estaba conforme y rechazaba todas las moscas de los grabados. Ya estaba loco, encargando moscas a operarios y amigos, pero los bichitos sin aparecer. Por fin anteayer, estando en «Dragados y Construcciones», cumpliendo un encargo con uno de los jefes, veo una revoloteando:

—¿Me permite un momento?, dije al serio señor, con el que hablaba. Y sin encomendarme a nadie, me dediqué por la habitación a la caza y captura de la mosca. Por fín, con un suspiro de alegría, la atrapé con un pañuelo. Estoy seguro de que aquel señor creyó que estaba loco, a pesar de las explicaciones que luego le dí.

* * *

LA TACAÑERIA DE D. PEPE

En la Plaza Mayor, dos amigos se felicitan por el final de año y luego siguen charlando.

—Hoy he presenciado, en una parada de coches, obligada por un semáforo un desagradable espectáculo. don Pepe un señor conocido, muy orondo en su coche, ha sido abordado por dos guapas y simpáticas chicas, que recaudaban fondos para la lucha Anticancerosa.

—Como es natural, don Pepe habrá soltado sus buenos duros.

—¿Tú crees?. Don Pepe, que seguramente estaría de mal humor, por algún negociejo frustado, le ha contestado, «que no llevaba suelto».

—Esas chicas, que tan desinteresadamente se prestan a pedir, no tienen derecho a que se le haga eso.

Sobre todo, tratándose de don Pepe, con su abono para toda la temporada a todos los espectáculos y diversiones.

—Total, que don Pepe es un hombre con un «cárcer moral» al que habría que ayudar.

M.C.D. 2022

Nuestra Ciudad

por JUAN BONET

Bienvenida al joven año

Ahí está, recién estrenado. Como que todavía nadie sabe lo que hacer con él, con el año nuevo, que es una pequeña criatura que, mientras nos hace un poco más viejos, más veteranos, él presenta un aspecto del todo lozanijo, como buen recién nacido.

Poco a poco habrá que irse acostumbrando a sus cifras, mientras algunas veces, en estos comienzos, le traicionaremos con el viejo escribiendo 1960, a cambio de 1961, en lo alto de las cartas.

Como un traje nuevo, todavía incómodo. Lleno de tiesura, sin dulzura de la ropa vieja que se pliega a los pliegues de nuestro cuerpo, un traje con el que uno puede hacer la siesta, tumbarse un rato, y las arrugas son siempre las mismas. Con el año nuevo, uno está como recién salido del peluquero, con piquiña en el cogote, un poco incómodo.

Pero, todo esto pasa pronto y los días, que vuelan, nos familiarizan con el nuevo año al que, allá por febrero, con las liquidaciones, ya le perdemos del todo el respeto y lo tratamos de tu a tu, como si ya fuera —que lo es— otro año para despachar y a otra cosa mariposa.

Sea bienvenido este 1961, que entra con una paz como de cristal o quebradiza, y que esta paz se consolide en los corazones, pues, con paz hay esperanzas de que el mundo siente un poco la cabeza lo que siempre es discreto.

Otro año más y otro menos para todos, amigos lectores.

Temperatura
máxima
12'5 a las 12'30
mínima
4'0 a las 6'30

Humedad
97 %

VIVIRA MEJOR CON AIRE ACONDICIONADO
FRAU lo instala

Banco de los Pobres
Recaudación y pago a cargo de COJUELO

ULTIMOS DONATIVOS Y QUITAPENAS DEL AÑO.

Por mi gusto asistiría todos los días a bodas grandes. Escucharía la plática del señor obispo, la epístola de San Pablo, el sí de los novios y recogería en mi pañuelo las lágrimas de los padrinos —esas lágrimas sinceras que evitan la poliomielitis—. Creo que no hay nada más marginado al torrente de la vida que una boda. Los padrinos y los testigos suelen vestir de oscuro, pero sin luto; calvas y caras relucientes, limpios uñas y dientes lustrados los zapatos; siempre en actitud de retrato. Las damas lucen modelos de vestidos, modelos de sombreros, modelos de antiguallas en alhajas. Los niños y niñas que espoliquean la cola del vestido de la novia, con ropitas de seda y organdí, cabellos ondulados y engomados, parecen muñecos de bazar. Se da también un derroche en flores, de las que gozo viéndolas y oliéndolas. Hay flores de boda, como las hay de muerto. Flores blancas, en rosa, camelia, jazmín, gladiolo y nebulosa.

En las bodas todo está previsto. Que llegue primero el novio. Que la novia tarde en llegar. Que a la cola del vestido de la novia le pase algo. Que el novio extravíe en los bolsillos los anillos. Que la gente se quede expectante ante un posible impedimento, cuando el cura convoca a declararlo....

Hay novias que no pueden resistir la emoción y lloran. Como le ocurrió a Fabiola. Y entonces el novio se inclina hacia ella y le dice algo que nunca se sabrá, pero que pone un rayo de alegría en las últimas lágrimas.

Siempre el novio, pese a ser protagonista, hace un segundo papel. No sabemos porque, pero se le considera más en plan de víctima propiciatoria que a la novia. Como el novio siempre pone gesto de tonto no le conviene tener la cara redonda. Las vayas que los invitados acaban por alejarlo del todo.

La música, en las bodas, es siempre la misma. Menos en una boda que se celebró en Palma; en la que se interpretó —con escándalo de Mendelson— una marcha nupcial compuesta por el padre de la novia.

Detalle importante de las bodas es el ágape. Así como hay quien come para vivir y quien vive para comer, igual ocurre en los banquetes de bodas. Hay quien no ha dado arras y come y quien sobrepasa en comer el valor del regalo.

Nunca me ha gustado ese detalle, que ocurre al final, de que la enguantada mano de la novia empune un trinchante. Aunque se sepa que lo hace para partir el pastel de boda.

Y en fin, lo de la luna de miel lo inventó un apicultor. El viaje de novios, por ahora, no se hace a la luna, sino a poblaciones de España y del Extranjero.

En cuanto a las crónicas de sociedad sobre las bodas me gusta tanto escribirlas como asistir a ellas.

Lo malo y terrible de esta vida es que solo se puede ser novio una vez.

* * *

Ayer, último día del año 1960 han llegado a las manos de «Cojuelo» dos donativos: «del hombre que quiere que todo el mundo aprenda a nadar», 100 pesetas, y «del padre del mancebo rubio», otras 100 pesetas.

Ayer, yendo por la calle con el perrito «Gom», que andaba a mi lado a dos patas, recibimos «de un locomotor de ferrocarril», otras 100 pesetas.

Con estas últimas asistimos, con cincuenta pesetas, «al pobre Xebes», y las restantes se las dimos, para pago de recibo de luz, a María Ferrer.

Las otras doscientas pesetas se las dimos a don T. A., artista pintor.

Como se trataba del último donativo del año a un pintor, recabamos la firma y rúbrica de nuestro querido compañero Quinito.

Y se acabó el maná del año 1960. Y el año también, que se ha precipitado ya en el pudridero del tiempo.

Ahora todos seremos a mimar a este año que viene con un uno en la boca, talmente un cigarro puro que todos le hemos encendido en la Nochevieja...

Y en fin, que en este año del purazo haya menos pobres que en el año anterior.

¿UN REGALO MARAVILLOSO?

Gloria Palace
EL PIRATA
Todas las noches
BAILE y ESPECTACULO
Domingos y festivos
TARDE Y NOCHE

PUBLI-CADESA
No basta pedir TURMIX
Exija que lo sea y solo es TURMIX
si lleva esta marca

DIETARIO

SANTORAL
La Circuns.c.ón del S.ñor. San Fulgencio y Santa Martina.

* *

El Sol sale a las 8'14 horas
Se pone a las 17'33 horas
La luna sale a las 16'50 horas
Se pone a las 7'00 horas

VIDRIO JENA
Resistente al fuego
CASA CABOT

RADIO JUVENTUD-IMCA
MONTECARLO — IMCA — BARCELONA — ANDORRA — MADRID
1.106 Kcs.

PROGRAMA PARA HOY

11: Apertura; 11'02: Bienvenidos a Mallorca; 11'30: Retransmisión de la Santa Misa; 12'05: Leyendo «BALEARES»; 12'10: Música para el hogar; 12'45: Música de películas; 13: Mensaje de amistad; 13'30: Momento deportivo; 13'45: Victor Young y sus violines; 14: Música sin palabras; 14'15: Información Juvenil; 14'30: Diario hablado de Radio Nacional; 14'45: La figura visitante; 14'50: Intermedio, 15: Obsequio para usted; 15'30: Revista de media tarde; 16'45: Valses selectos 17: Charlas intrascendentes; 17'15: Ritmo y baile; 18: Ernie Englund y orquesta; 18'15: Gran Concierto; 20: Santo Rosario; 20'20: Ráfaga musical; 20'30. La figura visitante; 20'45: Selección de sambas; 21: Momento deportivo; 21'30: Melodías por Mantovani y orquesta; 22: Diario hablado de Radio Nacional; 22'15: Mensaje de amistad; 22'45: Llamada nocturna; 23: La hora de las estrellas; 24: Cierre.

TRENES ELECTRICOS
CASA CABOT

RADIO MALLORCA
1.430 Kc. — 5 Kw.
Programa para hoy

8'55: Apertura. Señales horarias. Santo Rosario; 9'25: Minutos selectos; 9'30: La vuelta al mundo en 80 melodías; 10'15: Lluvia de estrellas; 10'30: Ser feliz no cuesta nada...; 11'55: Santa Misa para los enfermos; 13'00: Boletín del radioyente (programa 1º); 13'30: Primera emisión de solicitados; 13'45: Hoja de calendario; 14'00: Hora exacta. Carteleras; 14'01: Noticiario Henry; 14'06: Música de moda; 14'13: Ultima hora deportiva; 14'28: La receta culinaria del día; 14'30: Radio Nacional de España; 14'45: Noticiario local; 15'00: Café y concierto; 15'30: Segunda emisión de solicitados; 16'00: Carrusel: información de los partidos de Primera y Segunda Divisiones; 18'30: La hora de los bailables; 19'30: Aquí, Norteamérica; 20'00: Concierto por la acordeonista Margarita Miró; 20'15: Tercera emisión de solicitados; 20'30: Estampas y sainetes; 21'00: Hora exacta. Santoral para mañana. 21'01: Domingo deportivo: crónicas de los partidos de Tercera División (Grupo Balear); 21'25: Resumen de la jornada deportiva; 21'30: Comentario, por «Avespa»; 22'00: Radio Nacional de España; 22'15: El micrófono en el «Luis Sitjar», por Miguel Vidal; 22'45: Emisión de «teatro del aire»: radiación de la comedia «Los hidalgos de Verona», de Shakespeare, en adaptación radiofónica de Joaquín Pelaez; 24'15: Lectura de los programas para mañana y cierre de la Emisora.

PARA BRASEROS
EL MEJOR COMBUSTIBLE
Teléfono 16512
SERVICIO DOMICILIO
ENVASES 20 KILOS

De una mala fotografía hacemos un buen retrato.
FOTOGRAFIA Rubión
GRAL. GODEDJO — FRENTE LA DIPUTACION — PALMA

Automática
MAS RAPIDA
MAS LIGERA
MAS ECONOMICA
MAS SEGURA
COLORES SURTIDOS
Iberland
PRODUCTO IBERIA RADIO

FARMACIAS DE TURNO
Hasta el próximo domingo inclusive
(De 9 mañana a 10 noche)

Alemany: Concepción, 128, teléfono 14996; Antich Gil: Calvo Sotelo, 306 (Terreno), teléfono 14851; Artigues: Rubí, 11, teléfono 13821; Coll Sierra: Monjas, 2 teléfono 12555; Forteza: Miguel Santandreu, 79, teléfono 15811; González: Fátima, 60 (Santa Catalina), teléf. 14216; Manera: Fray Luis Jaume, 73, teléfono 24651; Mascaró: General Goded, 13 (junto Cort), teléfono 12663; Planas Hevia: San Nicolás, 30, teléfono 23493; Santandreu: Fausto Morell 16, teléfono 22859; Torres Pol: Ramiro de Maeztu, 7 (Son Pizá), teléfono 21859; Vidal Clar: plaza Teniente Coronel Franco, 14, teléfono 15362; Vda. Trián: San Miguel, 159, teléfono 12331.

SERVICIO NOCTURNO
(Desde 10 noche a 9 mañana)

Ginestra: San Miguel, 57, teléfono 11127.

DE 10 A 12 NOCHE

Alemany, Concepción, 128. — Sampol, Pl. Pedro Garau, 37.

El tiempo

ESTADO GENERAL

Llueve en el Cantábrico y en el Valle del Duero. El cielo está nuboso en el Centro. Cielo algo nuboso en la vertiente mediterránea y en Baleares.

Previsión para Baleares y Mediterráneo Occidental

Nubosidad estratiforme alternando con claros intensos. Vientos bonancibles del oeste. Marejadilla o rizada. Temperatura suave. Neblinas o nieblas locales al amanecer.

MOVIMIENTO DE AVIONES Y PASAJEROS EN EL AEROPUERTO DE SON SAN JUAN

Relación del movimiento de aviones y pasajeros, en el día 30 de Diciembre de 1960.

Aviones nacionales: entrados 8; salidos, 8.

Aviones extranjeros: entrados 4; salidos, 4.

Pasajeros en aviones nacionales: entrados, 290; salidos, 261.

Pasajeros en aviones extranjeros: entrados, 144; salidos, 84.

MERCADO

En Artá, Binisalem, Campanet, Felanitx, La Puebla, Pollensa, Sancellas, Sóller y Lloret de Vista Alegre.

PARA SU REGALO DE REYES
Usted encontrará la solución en
Lencería Balear
Medias - Guantes - Pañolería selecta
Géneros de punto - Lencería fina

Lilo's HOY
TARDE y NOCHE
PRESENTA A
Sita Valsavina
Los Rocieros
Daniel Remy
Los Valldemosa
BAILE CON
PEDRO SANCHEZ y su orquesta
Quinteto ACROAMA
Reserve su mesa con antelación - Teléfono 21144

PRIMER ANIVERSARIO
DEL FALLECIMIENTO DE

† Don Francisco Guasch Beltrán

Que falleció el día 2 de Enero de 1960.

E. P. D.

Su afligida esposa, hijos, nietos y demás familia al recordar a sus amistades tan sensible pérdida les ruegan asistan a las misas que se celebrarán el día 2 en la Iglesia de la Merced a las 7'30, 8, 8'30 y 9 mañana y en la Parroquia de San Miguel a las 11 mañana y 7'45 tarde por lo que les quedarán sumamente agradecidos.

El Excmo. y Rvdmo. Sr. Obispo de esta Diócesis se ha dignado conceder indulgencias en la forma acostumbrada

ROGAD A DIOS EN CARIDAD POR EL ALMA DE

† Don Antonio Bujosa Sanz

Fallecido en Calviá ayer día 31 de diciembre.

E. P. D.

Sus desconsoladas hijas Margarita, Magdalena, Juana, María y Catalina; hijos políticos, Juan Nadal, Juan Veny y Lorenzo Sastre; nietos y hermanos Juan, Julián y Francisco; hermanos políticos, sobrinos y demás familiares participan a sus amistades tan dolorosa pérdida, y les invitan al rezo del Santo Rosario a las 4 del día 1º seguidamente conducción, funeral día 2 a las 7 en la Iglesia Parroquial de Calviá.

Casa mortuoria: G. Franco. (Calviá). No se invita particularmente

El Excmo. y Rvdmo. Sr. Obispo de Mallorca se ha dignado conceder indulgencias en la forma acostumbrada

M.C.D. 2022

Palma celebró con brillantes actos...

(Viene de la primera página)

de Cort fue recogida el asta, para ser nuevamente llevada a la Casa de la Ciudad.

La Corporación Municipal lleva a hombros la histórica asta, símbolo de la Conquista de Mallorca por el Rey Don Jaime

Tanto en el momento de ser saca la histórica asta como en el de su recogida la compañía de Infantería disparó las salvas de ordenanza.

LOS DERRIBOS SIMBOLICOS

Otro de los actos celebrados ayer por el Ayuntamiento de Palma lo constituyó el derribo simbólico de los edificios que impiden la perfecta alineación de las importantes vías de San Miguel y Generalísimo Franco. Trasladada a ellos la Corporación municipal, el señor Massanet Moragues ejecutó el simbólico derribo, siendo calurosamente aplaudido por el numeroso público que presenció el acto.

IMPOSICION DE MEDALLAS

A la una de la tarde, en el Salón de Actos del Magnífico Ayuntamiento de Palma ha tenido lugar el solemne acto de imposición de las Medallas de la Ciudad, en su categoría de Plata, a las entidades culturales Círculo de Bellas Artes y Sociedad de Opera de Mallorca en la persona de sus Presidentes, señores don Antonio Parietti, Ingeniero Jefe de Obras Públicas y el doctor don Antonio Tous Lladó.

El Alcalde de Palma entregando la Medalla de la Ciudad al Presidente del Círculo de Bellas Artes, señor Parietti.

Ocupó la presidencia el Excelentísimo señor Gobernador Civil y Jefe Provincial del Movimiento, don Plácido Alvarez-Buylla. A su derecha han tomado asiento el Excmo. señor Gobernador Militar, señor Mateo Marcos; Ilmos. señores Presidente de la Diputación, señor Villalonga; el Teniente Coronel Jefe de Obras de Aviación, señor Zorrilla y el primer teniente de Alcalde, señor Pereiro. A la izquierda de la primera autoridad civil se sentaron los Ilmos. señores Alcalde de Palma, don Juan Massanet Moragues; Capitán de Fragata, señor Español; Canónigo señor Matheu y los tenientes de Alcalde, señores Garau y Llopis.

Frente a la presidencia ocuparon sitios de honor los señores Parietti y Tous. En los escaños laterales los concejales del Ayuntamiento y los miembros de las Juntas de las Sociedades galardonadas. En los bancos públicos, numerosos asistentes, socios y componentes de las repetidas entidades.

Abierto el acto por el señor Gobernador Civil, el secretario de la Corporación dió lectura a los decretos por los que se comunicaba la concesión de Medallas de la Ciudad a las dos sociedades. El concejal señor Fullana, en un elocuente discurso señaló la inveterada afición musical mallorquina, señalando los grandes músicos y cantantes que dió la isla y a continuación exaltó la maravillosa labor realizada por la Sociedad de Opera de Mallorca.

Seguidamente habló el concejal señor Losada para elogiar las actividades continuadas en beneficio del Arte por el Círculo de Bellas Artes, recopilando su historia fecunda, aunque relativamente joven, terminando su brillante parlamento diciendo que el Ayuntamiento se honra a sí mismo al honrar tan destacada entidad.

A continuación, el señor Alcalde procedió a la entrega de la Medalla de la Ciudad y diploma a los señores Tous y Parietti, Presidentes de la Sociedad de Opera de Mallorca y Círculo de Bellas Artes. El texto del Diploma entregado a cada uno de dichos señores dice así;

"En consideración a la meritoria labor cultural que viene desarrollando (aquí el nombre de la entidad), el Excmo. Ayuntamiento en sesión plenaria del día 23 del actual, acordó concederle la Medalla de la Ciudad, en su categoría de Plata. Palma de Mallorca, 31 de diciembre de 1960.— El Secretario (firma).— Vº. Bº. El Alcalde, (firma)".

DISCURSOS DE LOS PRESIDENTES

El señor Tous pasó al estrado presidencial donde pronunció su discurso, agradeciendo la concesión que se otorgaba a la sociedad que él preside, merecida en su mayor parte por el esfuerzo, afición y noble inquietud de los elementos que la componen.

Acto seguido el señor Parietti también hizo uso de la palabra para a su vez agradecer en nombre del Círculo de Bellas Artes, la concesión de la Medalla, manifestando que la misma servirá de acicate para que la labor cultural y artística no desmaye en el porvenir.

Cerró el acto el señor Alcalde, quien en un hermoso y sentido parlamento, manifestó su admiración por la fecunda labor realizada por las dos entidades galardonadas, señalando que el Ayuntamiento se ha limitado a hacer justicia. Terminó felicitando a todos, con el deseo de que se superen cada día más, terminando con unos vibrantes ¡Arriba la Ciudad! ¡Arriba las dos entidades culturales!

Todos los oradores fueron fervorosamente aplaudidos.

Don Plácido Alvarez-Buylla después del discurso del señor Alcalde dió por finalizado el acto, siendo calurosamente felicitados los señores Tous y Parietti por el numeroso público que asistió a la ceremonia.

LOS ACTOS DE LA TARDE

A la hora prevista, las 6'30 de la tarde, salió de la Casa de la Ciudad la comitiva, cuyo solemne desfile fue presenciado por numerosísimo público, revistiendo gran belleza y espectacularidad.

Iniciábanlo una sección de la Policía Municipal Montada, de gran gala, seguían los «Tamborers de la Sala» y, a continuación, representaciones de los Empleados municipales, Centros y Asociaciones, Ministerios, Capítulo de la Nobleza, Falange Española y Militares.

Seguía la Corporación Municipal bajo mazas, encabezada por el Pendón de la Ciudad, que era portado por el concejal señor Fullana. Con el nombrado, formaban el Consistorio los señores Losada, Jaume, Marqués, Colom, Vadell, Garau, Pereiro y el Alcalde, don Juan Massanet. Seguían a la Corporación los típicos y dieciochescos ministriles, cuya música, solemne y bella, fue escuchada en medio de un religioso silencio.

A continuación, seguía la presidencia de Autoridades, formada por el Presidente de la Diputación, señor Villalonga; el Comandante de Marina, señor Rodríguez Lizón; el Delegado Especial de la Dirección General de Seguridad, señor Estévez; el Coronel señor Sampol, que representaba al Capitán General; el Funcionario de Gobernación, señor Sastre, en representación del Gobernador Civil, y el del Ministerio del Trabajo señor Real, que representaba al señor Delegado de dicho Ministerio.

Cerraba la marcha la Banda de Música del Regimiento de Infantería.

Llegada la comitiva a la parroquial iglesia de San Miguel, se incorporó al cortejo la venerada imagen de la Virgen de la Salud, la cual, acompañada por el Clero parroquial, presidido por el señor Ecónomo, siguió hasta la Plaza de España.

EN LA PLAZA DE ESPAÑA

Al pie del monumento del Conquistador se había levantado una tribuna, adornada con la bandera nacional. A los lados de la misma ardían típicos «festers». Una vez colocada la Imagen en el lugar previsto, el Alcalde de la Ciudad ofrendó una corona de laurel al pie del monumento del gran Rey y, a continuación, pronunció un hermoso y vibrante discurso, glosando la gesta de la Conquista de Palma y, como su consecuencia, la arraigada devoción del pueblo a la bendita imagen de la Virgen de la Salud. Una gran ovación rubricó el final del discurso del señor Massanet.

EN SAN MIGUEL

De regreso la comitiva a San Miguel, fue devuelta la Imagen a su camarino y, presidida por el Obispo de Mallorca, Dr. Enciso Viana, que se encontraba en el templo, fue cantada una Salve en acción de gracias.

En la Plaza de España la prestigiosa agrupación folklórica «Balls de Mallorca» ofreció una bella exhibición de sus danzas y cantos populares y al final de la misma, como colofón de la fiesta, se dispararon multitud de cohetes.

Entrega de la Medalla de la Ciudad al Presidente de la Sociedad de Opera de Mallorca señor Tous.

UN EXODO...

(Viene de la primera página)

He aquí la distribución de sus habitantes por edades: menores de 25 años, el 50 por ciento; entre los 25 y los 45, el 24 por ciento; entre los 45 y los 65, el 20 por ciento; de ahí para arriba, el 5 por ciento. De los jóvenes, una tercera parte aproximadamente, estudiantes de Instituto, de Universidad, de Escuelas Técnicas, escolares de primera enseñanza; dos terceras partes, aprendices, obreros y trabajadores especializados. De los hombres maduros, veremos ahora: 550 médicos; 250 odontólogos-dentistas; 68 doctores en veterinaria; 152 farmacéuticos y químicos; 496 abogados y magistrados; 124 maestros y profesores de Universidad y de Instituto y por fin, 2.200 ingenieros, peritos y profesores de Escuelas Técnicas. Casi no es necesario añadir que el número de mujeres guarda la proporción debida, es decir, ni muchas, como sucede en la mayoría de los pueblos europeos, ni pocas.

LAS CAUSAS DEL EXODO

Las causas que empujaron a estas 190.000 personas a buscar refugio en la República Federal son conocidas por todos: la presión ideológica, la intolerancia religiosa, el amor a la libertad, el hambre y tantas otras de la misma estirpe. Unos huyeron por razones de orden religioso, moral y espiritual, y otros por el deseo natural de mejorar materialmente su existencia. Puede decirse, que en términos generales los primeros han venido a ganar menos de lo que ganaban, ya que ello, al menos en el aspecto material, eran tratados con gran consideración. Los segundos, en cambio, han salido ganando económicamente. Es natural, dado que la fuerza motriz de su fuga fue la pura ansia de prosperar.

Cabe pensar, a la vista de estas cifras y sobre todo de las correspondientes a las últimas semanas de 1960, que la corriente de refugiados más bien parece dispuesta a crecer que a disminuir en el año venidero. Ni siquiera en los días de Navidad, tan entrañados en el alma alemana.

Boletín Oficial del Movimiento

NOMBRAMIENTOS

Madrd, 31. — El B. O. del Movimiento publicará mañana las siguientes disposiciones: Inspección Nacional de la Vieja Guardia: Nombramiento de don Francisco García Tomás para el cargo de delegado provincial de la vieja Guardia de Albacete. Delegación Nacional de Asociaciones: Cese de don Fernando Hernández Gil en el cargo de Delegado Provincial de Asociaciones en Cáceres; nombramiento de don Miguel Santodomingo Diaz para el mismo cargo. Cese de don Juan Antonio Martínez Perez en el cargo de Jefe Provincial del SEU de La Coruña. Delegación Nacional de Organizaciones; Cese de don José María Muinos González, en el cargo de Delegado Provincial de Lugo; nombramiento de Juan de Blas Vascolante, para el mismo cargo.

TRENES ELECTRICOS
CASA CABOT

Ochomonos están esperando que los lancen al espacio

Washington, 31. — Un grupo de ocho monos está siendo adiestrado para un vuelo balístico, que tendrá lugar el mes próximo en una cápsula que puede transportar a un hombre al espacio, según informa la revista «Missiles And Rockets». — Efe.

La situación en Bélgica sigue estacionaria

Cuatro mil huelguistas efectúan una «Marcha del Silencio», en Bruselas

Eysken manifiesta que no se doblegará ante la violencia

Bruselas, 31. — Los componentes de la «Marcha del silencio» se han puesto en movimiento por las calles de Bruselas; muchos de ellos llevaban crespones negros en sus solapas. Los manifestantes, en número que se calcula en unos cuatro mil, desfilaron silenciosamente por las calles de la capital, mientras eran vigilados por cientos de policías, y no hicieron ninguna demostración al pasar frente a un cine, fuertemente custodiado por la policía, donde a principios de esta semana fueron apredreados los carteles anunciadores de la proyección de un documental sobre la boda real. — Efe.

SE INICIA LA «MARCHA DEL SILENCIO»

Bruselas, 31. — Fuerzas de Policía y Gendarmes, provistos de cascos de acero, han tomado posiciones en puntos estratégcios de la parte baja de Bruselas, mientras miles de huelguistas se agrupan, para iniciar la «Marcha del silencio», comi protesta por el primer derramamiento de sangre de la crisis belga.

Otras zonas de Bruselas tienen una apariencia más normal, como consecuencia de la reanudación del servicio de tranvías, si bien los trabajadores de este servicio han decidido reunirse el martes para considerar si reanudan la huelga. — Efe.

SITUACION ESTACIONARIA

Bruselas, 21. — Un comunicado del gobierno dice que la situación huelguista en las industrias, es la misma que la de ayer y que continúa la inactividad en centros de minas y factorías metalúrgicas del llamado «cinturón rojo meridional». — Efe.

LERAT PUEDE SER CONDENADO A CINCO AÑOS DE PRISION

Bruselas, 31. — Pierre Lerat, hijo de un ex-profesor de la Universidad de Mons, que hirió mortalmente, de un disparo, a un hombre durante la manifestación del viernes, ha sido acusado de haber causado intencionalmente heridas, que se tradujeron subsiguientemente en muerte de una persona. Lerat declaró que lo que pretendía era auxiliar a un gendarme a quien los manifestantes habían apedreado y maltratado. La pena máxima que corresponde al delito en cuestión es la de cinco años de prisión. — Efe.

MENSAJE DEL PRIMER MINISTRO

Bruselas, 31.— En un mensaje de fin de año a la nación belga, el Primer Ministro, Gaston Eyskens hace constar que se doblegará en modo alguno ante la violencia y advierte, que Bélgica está amenazada en su vida nacional por la oleada de huelgas que dura ya doce días. Añade que el Gobierno está dispuesto a cumplir con su deber.

Al referirse a los sucesos del Congo Eyskens se lamentaba en su mensaje, que unos irresponsables hayan causado tan graves perjuicios a su propio territorio.

Añade que la actual crisis, creada por la huelga en Bélgica, ha sido provocada por un pequeño sector de la población mal informada y que la mayoría de los belgas apoya los principios democráticos y quiere conseguir el progreso con orden y libertad.— Efe.

La onomástica del Sr. Obispo

SE CELEBRARA MAÑANA DIA 2

Mañana celebra su fiesta onomástica el Obispo de la diócesis Excmo. y Rvdmo. señor doctor don Jesús Enciso Viana.

Al felicitarle cordialmente, hacemos votos para que el año que se inicia le depare largas y hondas satisfacciones en el ejercicio de su sagrado ministerio, así como salud y dichas personales.

En solicitud de su paternal bendición en el día de su altísimo patronímico.

Seis mil científicos asisten en Nueva York al Congreso Mundial para el Progreso de las Ciencias

Preocupación primordial de la Asamblea— y en especial de la delegación norteamericana— es el progreso tecnológico de la China roja

NUEVA YORK (Crónica cablegráfica de nuestro corresponsal Francisco LUCIENTES).— Desde el noviazgo entre las tortugas a la posibilidad de existencia humana por los espacios siderales, unos seis mil científicos están ahora aquí discutiendo en sesiones públicas abstrusos temas de Matemáticas, Física, Química, Astronomía, Medicina, Alimentación, Zoología, Fisiología, Psicología, Cosmética, Agricultura, Botánica, Industria, Economía, Historia y Educación. Se trata del Congreso anual de la Asociación Americana para el Progreso de las Ciencias que durante cinco días ocupará materialmente, en doce de los mayores hoteles neoyorquinos, sus salones de conferencias y hasta los de bailes, ya que la ciencia norteamericana, al fin, también rematará su monumental «symposium» intelectualizante con banquetes y su poquito de «cha-cha-chá» en honor, como suele decirse, de las esposas de los congresistas.

Creer o suponer que estos miles de científicos son todos sabios sería una equivocación o una exageración, porque la sabiduría es un concepto más amplio y superior que el de ciencia: fusiona en sí materia y espíritu, tratando de resolver, por el camino de Dios, la angustia moral del hombre; pero hay que oír con mucho respecto y más cuidado analítico lo que informen u opinen estos científicos, puesto que son, cada uno en su menester, especialistas y el especialista, según suelen definirle aquí con tanta gracia paradójica, es hoy un peón del sabio, la persona que sabe más y más de menos y menos.

Así, me voy a gastar con gusto el tiempo y los tres dólares y medio de inscripción que hacen falta para poder asistir a esas deliberaciones científicas, tanto por lo que pueda divertir e ilustrar y enterarme de las particularidades acerca del galanteo entre las tortugas como para seguir de cerca y ver como pajea, ideológicamente, el pleno de científicos norteamericanos, ya que uno de los números cumbre del programa va a ser una amplísima y documentadísima —dicen— discusión sobre el impresionante progreso de la ciencia en la China roja. La documentación viene principalmente de los científicos británicos, ya que aquí, sin relaciones con aquel régimen comunista, saben objetivamente muy poco de la China roja y la preocupación es totalmente norteamericana.

Muy solemne de tono, el diario «The New York Times» advierte hoy en un editorial que los chinos hace siglos se adelantaron a la civilización occidental en el manejo del compás e invención y aplicación de la pólvora, el cohete y el papel, sin olvidarse del nutritivo «spaghetti», y pueden darnos cualquier día de estos alguna tremenda sorpresa científica... Especie de legendaria espada de Damocles, la obsesión de una posible bomba nuclear con coleta perturba bastante la tranquilidad norteamericana.

Los científicos chinos lograron desde aquí, hace tres años, el Premio Nóbel de Física trabajando en la Universidad de Columbia, sobre la llamada «ley de paridades atómicas», algo así como el tradicional concepto cósmico oriental de Yin y Yan, cielo o tierra, o sea, como pueden complementarse o destruirse las naturales fuerzas centrípeta y centrífuga. Estos científicos chinos se hallan aquí, pero hay otros anteriores que se formaron en las Universidades de Estados Unidos y trabajaron durante la guerra en sus proyectos nucleares desapareciendo después tras el «telón de bambú» para crear allí a lo que se teme, una ambiciosa industria atómica de carácter militar.

CIENCIA Y RELIGION

En lo diplomático se cree incluso que el miedo a la posible futura potencia nuclear de la China roja puede amansar a Rusia en sus relaciones con el mundo libre; pero mientras se verifica qué hay de cierto o de fantasía en todo eso, la verdad es que ahora en Estados Unidos, al amparo del triunfo presidencial de Kennedy, hay una corriente intelectual izquierdista tratando de roturar el terreno para el reconocimiento diplomático de la China roja y su ulterior ingreso en la O.N.U. Ya la China roja coacciona políticamente lo suyo con el terrible argumento demográfico de sus casi 700 millones de habitantes, y así, además, resulta que su ciencia progresó a tales primores de amenaza mundial... ¿Cómo se aisla a este mar humano? «Desconocer el peligro cerrando los ojos puede despertarnos militarmente cualquier mañana de estas haciendo el «laundry» para los chinos», me decía humorísticamente hace poco un amigo norteamericano. «Laundry» significa lavadero de ropa, y lavar la ropa es una de las funciones más populares ejercidas por los chinos en Estados Unidos.

Desde luego, la presencia neoyorquina de ese magno Congreso científico ha reavivido aquí la dramática polémica espiritual entre la ciencia y la religión. Un informe del rector religioso del Instituto Tecnológico de Stevens (Hoboken New Jersey) reforzó hoy el asunto notificando que de sus mil cien alumnos un sesenta y cinco por ciento son agnósticos porque piensan que la ciencia y la fe son incompatibles «Efectos de los malos efectos de una educación pobre» argumenta ese rector, el reverendo Theodore Smith. Peor aún que el teólogo científico es el científico que quiere ser teólogo; pero no parece que este Congreso científico neoyorquino vaya a descarriarse por tales tontos andurriales, pues su programa omite materias religiosas, filosóficas y metafísicas. Mas vale así; la ciencia sin conciencia es casi demencia, y sólo Dios la fe religiosa, espiritualizando el logro material, puede guiarros en lo que de antiguo se define por la suprema misión de conciencia: imponer el bien factible, rechazar el mal eludible.

Lea «Baleares»

M.C.D. 2022

GOBIERNO CIVIL DE BALEARES

CAMPAÑA DE NAVIDAD Y REYES 1960 - 61

24.ª RELACION

	Pesetas
Suma y sigue	477.033'50
Gremio Fiscal de Auto-taxis	430
Don Manuel Llofriu Cerqueda	100
Café La Lonja	50
Hogar del Viajante	50
Real Academia de Medicina y Cirugía	100
Sres. Jefes y funcionarios de la Delegación, Agencias y Residencias Sanitarias del Instituto Nacional de Previsión	3.074'50
Pensión El Siglo	50
Muebles Aguiló	25
Don Jaime Sitjar	1.000
Suma y sigue	481.913

Vea en el TEATRO SINDICAL

UNA HISTORIA QUALSEVOL

CUANDO?

Iberia

LINEAS AEREAS DE ESPAÑA, S. A.

Desea a todos los españoles un próspero año

1961

En el transcurso de 1960 las aeronaves de Iberia recorrieron 23 millones de kilómetros, efectuándo 37.800 vuelos y transportando cerca de un millón de pasajeros.

De esos vuelos 900 corresponden a travesías del Atlántico.

Durante el año 1961 se pondrán en servicio cuatrimotores de reacción Douglas DC-8, con capacidad de 120 butacas y velocidad de crucero de 960 kilómetros por hora, lo que representará una reducción del 50 % en la duración de los viajes.

EL PORVENIR DE LOS HIJOS

S. A. DE SEGUROS

SEGUROS DE VIDA, DOTALES Y DE NUPCIALIDAD. ESTUDIOS, RENTA, INCENDIOS, ROBO, ACCIDENTES INDIVIDUALES, RESPONSABILIDAD CIVIL, AUTOMOVILES TRANSPORTES.

Esta Compañía se complace en comunicar a sus asegurados que en el sorteo de Capitales Adicionales Eventuales, celebrado en la Dirección General de Banca, Bolsa e Inversiones el día 31 de diciembre, han salido premiados los números 164 de Lotes del Seguro Popular; y 305, 799 y 934 del Seguro Ordinario de Vida.

La relación de los agraciados es la siguiente:

D. ANTONIO ALBERTI COMAS de Palma
D. ANTONIO CAÑELLAS OLIVER de Palma
D. CAYETANO SEGURA FORTEZA de Palma
D. GASPAR FORTEZA ALCOVER de Manacor
D. BARTOLOME TORTELLA PUJOL de Inca
D. ONOFRE CRESPI REUS de La Puebla
D. BENITO CAMPOS SEGUI de Mahón
Dª MARIA PONS SERVERA de Mahón
D. JOAQUIN JOY TIMONER de Sóller
D. ANTONIO BARCELO GELABERT de Felanitx
D. FRANCISCO ESPINAR FAR de Puerto Pollensa
D. PEDRO SASTRE DOLS de Santa María

El importe de los premios será satisfecho a los interesados por el Sub-Director de la Compañía en Baleares:

DAMIAN VIDAL GRIMALT — Aragón, 15 - 2º - 1ª, Teléfono 15523, Palma de Mallorca

TODOS LOS SEÑORES PREMIADOS CONTINUARAN TOMANDO PARTE EN LOS SORTEOS SUCESIVOS

Si quiere que sean tramitados sus asuntos con la máxima rapidez, y a satisfacción confíelos a

Gestoría BOFILL

Aragón, 15. - 2º - 1ª, Teléfono 15523, Palma de Mallorca

La primera postulación en Palma de la Asociación Española contra el Cáncer constituyó un rotundo éxito

El buen día primaveral con que el Año 1960 se ha precipitado en la historia, ha contribuido al buen éxito recaudatorio en la Postulación que la Asociación Española contra el Cáncer, a través de la Junta Provincial de Baleares, ha llevado a cabo en nuestra ciudad. Gracias a la onza de oro que en rayo de sol ha caído por la ranura de las huchas, los billetes de Banco y el dinero amonedado han encontrado fácil acceso a las mismas.

LOS PUESTOS POSTULANTES

Lo decíamos. Una de las mayores sugerencias que para salir a la calle tenía el ciudadano en el día de ayer, eran las diez grandes huchas, que situadas estratégicamente en Palma, eran guardadas por ilustres damas en un fondo de mesas petitorias. La onza de oro del día primaveral fué la primera que tintineó en sus bandejas.

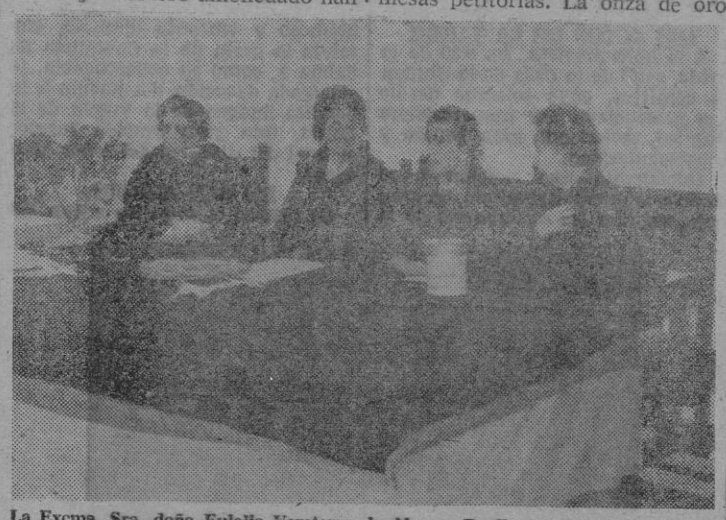

La Excma. Sra. doña Eulalia Vereterra de Alvarez Buylla, presidenta de Honor de la Junta de Damas de Baleares de la A.E.C. el Cáncer, en la mesa instalada en la Avenida de José Antonio.

MUCHISIMAS DAMAS

Teniendo en cuenta los relevos obligados en cada mesa, al servicio del público desde las diez de la mañana a las dos y media de la tarde, un cálculo casi exacto dá veinte damas por mesa, que siendo estas diez, suman un total de doscientas damas.

Alrededor de trescientas muchachas postularon por los establecimientos públicos, comercios e industrias, subiendo y bajando escaleras y por calles y plazas, asaltando a los transeúntes.

Al frente de este ejército femenino, desde sus puestos de mando, estaban las ilustres damas de nuestras primeras autoridades, figurando como Presidenta de Honor de la gran obra la Excma. señora doña Eulalia Vereterra de Alvarez-Buylla.

A LA VUELTA DE LA CATEDRAL

Tras la función religiosa conmemorativa de la Conquista de Mallorca por aquel gran rey Jaime I, nuestras autoridades recorrieron los puestos de postulación, depositando su generoso óbolo.

POPULARIDAD Y GENEROSIDAD

Estos signos triunfaron en el día de ayer. El pueblo simpatizó con la idea e hizó sus comentarios.

Un viejo campesino que había venido a Palma «para saber eso de las uvas», enjuició de esta manera:

—Recuerdo a doña Felisa de Borbón, «aquí, a ciutat», cuando la lucha antituberculosa. Cada tiempo tiene su plaga. Ahora lo es el cáncer. De mí se dijo que lo padecía pero no fué cierto.

Y sacando su cartera con correas, entregó —no sin antes besarlo— un billete de cien pesetas.

UN CALCULO PRECOZ

Ha habido muchos donativos particulares, de esos que se hacen a la chita callando. Y el recuento de las huchas no se hará hasta el próximo martes.

Por nuestra cuenta calculamos lo recaudado en las mesas petitorias en un centenar de miles de pesetas...

EL «REVEILLON»

¡Ahí te quiero ver, generoso! Ocasión la habrá cuando te atragantes con las doce uvas y sientas en los ojos las chiribitas del champán. Pero sobre esto no podemos informar hoy, pues que el diario cierra temprano, para que nosotros, los periodistas, podamos también «revellonar»...

Dos señoritas postulantes, durante la cuestación en la mañana de ayer.

EN ALZA EL DISPENSARIO

Para bien cimentarlo habrá habido bastante. Ese dispensario del diagnóstico precoz, a cuya solicitud, el día que nos deparó Dios, depositó sus onzas de oro por la ranura de las huchas.

Palma, como siempre, en la conmemoración del Día de su Conquista, generosa.

Jorge ANDREU ALCOVER

Los niños celebrarán el Año Nuevo en

SALA BORN

viendo la maravillosa película

COLUMBIA FILMS PRESENTA

LOS VIAJES DE GULLIVER

SUPERVISION MAGISTRAL

EASTMANCOLOR

KERWIN MATHEWS

JO MORROW - JUNE THORBURN

y un complemento estupendo

«La familia Trapp en América»

(TOL. MENORES).

RELACION DE LOS AGRACIADOS EN EL SORTEO SORPRESA

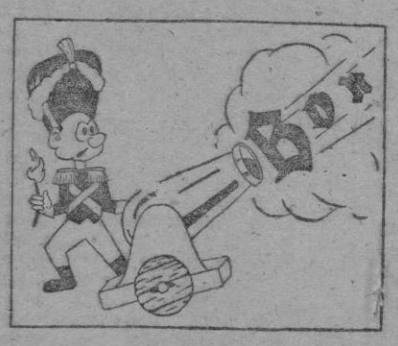

BONVI

EFECTUADO EL 30 DE DICIEMBRE DE 1960

Dª Francisca Amorós Perelló, C. Gral. Luque, 153, 2.º, Inca; Dª María Cladera Llompart, C. Roser-Vell, 86, Pollensa; D. Francisco Canal Pascual, C. San Vicente Ferrer, 101, Palma; D. Carlos García, C. Ricardo Ortega, 62, Palma

ENHORABUENA Y FELIZ AÑO NUEVO — BONVI

TEATRO SINDICAL

Calle Matías Montero, s/n — Telef. 23706

Hoy, domingo, día 1.º de Enero — A las 7 de la tarde

«L'AMOR VENIA AMB TAXI»

Gran creación de la Agrupación «ATALAYA» de E. y D.

¡GRANDIOSO EXITO COMICO!

JUGUETES de todas clases

Almacenes «EL HOGAR»

José Tous Ferrer, 32 — Palma

Especialidad en muñecas y triciclos

DIGANOS UD. ALGO

El rey del «hot» es mallorquín

Otro mallorquín que triunfa en el extranjero es el joven pianista Ramón Ramis, intérprete de la más sugestiva música de «hot», que quiere decir música caliente según los técnicos.

—¿Qué haces aquí, Ramón?

—La familia y las fiestas navideñas atraen.

—¿Para mucho tiempo?

—No; mira este telegrama que acabo de recibir.

—¿Qué dice?

—Que antes de febrero debo estar en Hamburgo, para desde allí seguir una jira por el norte de Europa.

—¿Dónde actuabas últimamente?

—En Viena, contratado por tercera vez.

—¿En qué lugares, fuera de España, has obtenido mayores éxitos?

—En Cortina d'Ampezzo, en Ferrara, en Riccione, en París, en Frankfort... Pero, sobre todo, en Viena.

—Donde ya no se estilan los valses.

—Un poco, sí; casi como música folklórica, lo que no impide, como grandes músicos que son los vieneses, que amen la música moderna.

—¿Qué edad tienes?... Eres joven y aunque artista, la pregunta no resulta indiscreta.

—Veinticinco años.

—¿Eres de Palma?

—¡De Santa María!

—«Ora pro nobis»... ¿Cuando empezaste a actuar de cara al público?

—Hace ocho años, o sea cuando tenía diecisiete.

—¿Dónde?

—En el «Trocadero» de Palma, y también en «Titos».

—¿De quién has aprendido?

—Este trabajo mío...

—¿Trabajo?

—Bueno, este arte mío es un poco intuitivo... He tenido, no obstante, estupendos maestros; por ejemplo, el señor Covas... Gracias a él poseo la especialidad de saber acompañar como se debe con el piano cualquier atracción... Es una especialidad intuitiva, repito, aunque en ella también influye poderosamente la técnica y el gusto, el buen gusto... Pero mi primer profesor, con el que cursé los estudios básicos, fundamentales, es el gran músico don Miguel Segura.

—¿Es difícil, saber acompañar bien con el piano?

—Muchísimo, aunque no lo parezca.

—¿A qué artistas famosos has acompañado, en sus actuaciones?

—A los más destacados de España y a muchísimos europeos.

—¿Siempre trabajas en salas de fiestas?

—También en salas de conciertos, como concertista de música moderna.

—¿Quién te inició en esa especialidad?

—El maestro Jorge Busquets, a quien considero como una primera figura en música de baile. Su orquesta siempre ha sido una de las punteras.

—¿A qué orquesta pertenecías últimamente?

—Antes de celebrar mis últimas exhibiciones de música sudamericana, y también española, pertenecí a la mundialmente famosa orquesta «Barbosa». En Cortina d'Ampezzo y en Riccione, los lugares más turísticos de la costa adriática, competimos con las mejores agrupaciones musicales europeas.

—¿Actuarás sólo en Hamburgo, y en la jira para la cual te han llamado?

—Sólo y también con la orquesta de «hot», muy de moda, «D'Chicos».

—¿Cuál es tu máxima aspiración?

—Ser un pianista completo.

—¿Incluyendo la música clásica?

—Naturalmente.

—¿No te gustaría montar una orquesta por tu cuenta?

—Es mejor ser un pianista completo que tener orquesta propia.

—¿Se gana más dinero así?

—Es más seguro.

Más vale piano en mano...

CALDENTEY

¿UN REGALO MARAVILLOSO?

M.C.D. 2022

Mañana lunes, onomástica de nuestro Prelado

NOTA DE LA JUNTA DIOCESANA DE A. C.

Contestando a numerosas consultas que ha venido recibiendo, la Junta Diocesana de Acción Católica se complace en hacer público que este año, dándose la circunstancia de no mediar ningún domingo entre la Circuncisión del Señor y la Epifanía, la fiesta del Santísimo Nombre de Jesús, onomástica del Prelado de la Diócesis, tendrá lugar el día 2 de enero.

Parroquia de San Jaime

Siguiendo la costumbre tradicional en esta parroquia, hoy se celebra la fiesta de la «Sibila» a las 7'30 de la tarde con el siguiente programa:

A las 7'30: Canto de la «Sibila». Anuncio del Angel. «Junto a la Cuna», de Reinhardt, a 4 voces iguales. «El dimoni escuat», villancico a 2 voces iguales y niños. «A Betlem Verge María», armonizado por Pedro Rebassa. «Noche de paz», villancico popular alemán, a 2 voces iguales y niños. «Adeste Fideles», por R. Cortés, a 2 voces iguales y niños. «Celebrabo Te Domine», del P. Martorell, a 2 voces iguales y niños.

NOTA: A las 8, dará comienzo la Misa vespertina.

NECROLOGICAS

Habiendo recibido los Santos Sacramentos y la Bendición Apostólica, ha fallecido en nuestra ciudad, doña Genoveva Zapardiel Arellano, vda. de don Antonio Lladó. E. P. D.

De carácter afable y cordial, mereció el aprecio y estimación de los suyos:

A sus desconsolados; hijas Francisca y Cristina, hijo político José Crespí, hermanos y demás familiares, les enviamos nuestro más sentido pésame.

El día 28 falleció en nuestra ciudad, habiendo recibido los Santos Sacramentos y la Bendición Apostólica, doña María Cardell Bosch, que contaba 85 años de edad. E. P. D.

De virtudes cristianas, mereció el cariño y estimación de los suyos. A sus apenados: sobrinos María e Isabel Singala, Marita, Roberto, Francisco Torres (Maestro Nacional), Sebastián Garau (Propietario de "Hormas Mallorca"), William Aday, Paquita, Lorenzo, Antonia y demás familiares, les enviamos desde estas columnas nuestra más sentida condolencia.

* * *

Ha fallecido en Porreras, a los 72 años, tras haber recibido los Santos Sacramentos y la Bendición Apostólica, don Miguel Salom Togores. E. P. D.

Su muerte ha causado profundo pesar entre todo el vecindario.

A sus afligidos; esposa Micaela Martorell, hija Antonia, hijo político Rafael Nicolau (Propietario de la Empresa R Nicolau), nietos, sobrinos y demás familia, les enviamos nuestro más sincero pésame.

* * *

Confortado con los Santos Sacramentos y la Bendición Apostólica, ha dejado de existir en Andraitx, don Sebastián Mandilego Massot, Farmacéutico-Inspector Municipal de Sanidad jubilado.

De trato sincero y agradable, se granjeó el respeto y estimación de quienes le trataron.

A sus apenados: esposa doña Margarita Juan, hijos Jaime (Abogado), Paquita (Farmacéutico Inspector Municipal de Sanidad), Margarita y Antonio (Jefe de Negociado de Correos), hijos políticos Miguel Alemany (Jefe de Negociado de Correos) y Catalina Alemany, hermanos políticos, nietos, sobrinos y demás familia, les enviamos desde estas columnas nuestra más sentida condolencia.

Baleares Hoy 16 Páginas

Horóscopo de la Semana

(Del 31 de diciembre al 6 de enero)

ARIES. (21 marzo 20 abril): Discusión por motivos económicos. — Gastos excesivos. — Preocupaciones que pasan pronto. — Nueva amistad. — Encuentro casual oportuno. — Proyecto de viaje. — Divergencia familiar. — Fiesta o reunión. — SEPA FRENAR A TIEMPO.

TAURO. (21 abril 21 mayo): Complicación sentimental y riesgo de disgusto. — Riña familiar. — Ausencia de esperadas noticias. — Suerte económicamente. — OPORTUNIDADES MATERIALES QUE LE ACONSEJAN SER MUY ACTIVO Y PRACTICO.

GEMINIS. (22 mayo 21 junio): Noticias y proyectos de gran interés. — Viaje con retraso o contratiempo. Incidentes producidos por tensión emocional y discusiones diversas. — Resultados certeros o actividad eficaz no obstante algunos obstáculos. — SEA FIRME.

CANCER. (22 junio 22 julio): Riesgo de terquedad que origina perturbaciones. — Resultados totalmente inesperados para bien o mal. — Evolución caracterizada por el vaivén y el contraste. — Viaje. — SEA MUY ACTIVO Y SOBRE TODO MUY ATENTO.

LEO. (23 julio 22 agosto): Obstáculos diversos y poca suerte. — Decisión equivocada. — Noticias agradables. Influencias desfavorables del lado habitual. — Emotividad, vehemencia, tal vez irritación. — SEA AGIL Y FLEXIBLE.

VIRGO. (23 agosto 23 septiembre): Secreto que se comunica o se escucha. — Sorpresa por parte de amistad. — Experiencia sugerente o interesante. — Noticias pendientes que se retrasan. — Gastos. — Desengaño. NO SE ALEJE DE LO QUE LE INTERESA.

LIBRA. (24 septiembre 23 octubre): Favorable para todo lo que sea comunicación, información, correspondencia, visitas, actividad social. — Adverso para asuntos sentimentales y económicos de ingreso inmediato. SEA PRUDENTE EN SUS DECISIONES.

ESCORPION. (24 octubre 22 noviembre): Pesimismo que alterna con optimismo. — Cambios bruscos en su estado de ánimo. Fracaso de un proyecto. — Nueva ilusión. — Momentos de tensión nerviosa y gran intensidad emocional. — NECESIDAD DE ESFUERZO, PRUDENCIA Y ADAPTACION.

SAGITARIO. (23 noviembre 21 diciembre). — Riesgo de disgustos violentos de orden familiar o amoroso. Exitos sentimentales que no interesan en definitiva. — Gastos considerables y algunas preocupaciones de tipo económico. — EVITE INUTILES COMPLICACIONES.

CAPRICORNIO. (22 diciembre 20 enero). Motivos diversos de tensión o antagonismo familiar o bien en el lugar de trabajo. Satisfacción sentimental. — Discusión. Sorpresa. — PROCURE GANAR TIEMPO EN SUS COSAS.

ACUARIO. (21 enero 19 febrero): Riña por celos. — Ausencia de una amistad. — Suerte por azar. — Prueba de agradecimiento. — Ilusión afectiva. — Extravío de algún objeto de valor. — Ráfagas de pesimismo. — Encuentro casual oportuno. — GUIESE POR LA INTUICION.

PISCIS. (20 febrero 20 marzo): Gasto familiar. — Proyecto de viaje. — Reformas en el trabajo o estudio. Modificaciones en la casa. — Experiencia de interés. — Noticias inesperadas. — Encuentro poco oportuno. — ACTUE CON LENTITUD Y CUIDADO.

Profesor SESMA

¡Feliz Año 1961!

Desean al público de Palma las Empresas de

Palacio AVENIDA SALA Astoria

Ofreciendo la incomparable realización de WALT DISNEY en Technicolor

FIEL AMIGO

En el mismo programa: LA ESTRELLA DEL REY (Eastmancolor)

(Un programa autorizado para todos los públicos)

MIERCOLES NOCHE - ESTRENO

LA PELICULA DE LA JUVENTUD TRAICIONADA

ESPECTADORES QUE HAN VISTO LA PELICULA

LONDRES	298.327
PARIS	239.417
BERLIN	327.846
GINEBRA	105.345
BRUSELAS	107.426
ROMA	218.322

LA PELICULA QUE ARRASTRA A LAS MULTITUDES!

PARA VER ESTA PELICULA SE NECESITA VALOR
PARA MENOSPRECIARLA ES PRECISO SER INDIGNO
(Autorizada sólo para mayores)

MUY IMPORTANTE
«EL PUENTE» será presentada en sesión única de noche por el prestigioso comentarista cinematográfico JUAN MAS

EN PREPARACION: EL FARSANTE
Burt Lancaster - Katharine Hepburn (Technicolor)

¡Cada semana, un acontecimiento! en sus locales preferidos

EMOCION TRAS EMOCION

GLENN FORD
DONNA REED

¡RAPTO!

DIRECTOR: ALEX SEGAL

Próximo estreno
SALA
AUGUSTA

HOY
La mejor película del cine europeo
DIALOGO DE CARMELITAS
(TOLERADO MENORES)

JUGUETES MUSICALES
Variadísimo surtido en
ARMONICAS, ACORDEONES, GUITARRAS, etc.
CASA PERELLO
General Mola, 19 PALMA

TEATRO PRINCIPAL

Compañía de Arte Moderno

MARY DELGADO
(Proclamada la mejor actriz dos años seguidos)

Primeros actores:
MANUEL SORIANO y FRANCISCO RUIZ
Galán: JOSE CARPENA

HOY 7 tarde y 10'45 noche
¡A petición general!
La mejor obra de Miguel Mihura
MELOCOTON EN ALMIBAR
Más de 400 representaciones en Madrid
APROVECHE ESTAS DOS ULTIMAS OPORTUNIDADES

Mañana lunes - ¡Gran éxito cómico!
PARIS NO CONTESTA

Martes despedida de la Compañía
El alfiler en la boca
Pro-suscripción monumento a Jacinto Benavente

Venta de localidades: De 12 a 1 y desde las 5

M.C.D. 2022

No es conveniente dar a los niños todo lo que desean

Los niños deben aprender que la abundancia de bienés materiales no constituye el último objetivo de la vida

Durante todo el tiempo que llevo escribiendo estos artículos, he advertido repetidas veces a los padres los peligros que encierra dar a sus hijos todo lo que desean. Les he recordado, por encima de todo, que no hay un sólo chico que se haya convertido en un adulto de fuerte personalidad, si durante su niñez ha obtenido de sus padres todo lo que se le antojaba.

Yo suponía que los maestros y educadores serían de mi misma opinión, pero hasta ahora no había tenido oportunidad de comprobarlo. Por eso me alegré cuando llegó a mis manos la alocución que no hace mucho pronunció Miss Sophie Jaffe, profesora de sexto grado en New Britain, Connecticut, durante la Convención de la Federación Americana de Maestros celebrada en Dayton, Ohio.

—Los niños y los adolescentes, dijo Miss Jaffe, que obtienen durante varios años todo lo que desean de sus padres, constituyen un ejemplo claro de los vicios del materialismo en el sistema de vida americano.

Miss Jaffe explicó que los padres suelen creer que rodear a sus hijos de todas las cosas que desean, es la mejor manera de hacerlos felices hasta hacer que se conviertan en hombres perfectamente adaptados para desenvolverse en la vida.

Miss Jaffe ha señalado los peligros de esta tendencia que ha conducido a un desastrosos estado de la infancia americana. «Hay niños, ha señalado, que van todos los días a la escuela con una radio portátil en la cartera y que han conseguido que sus padres les instalen un televisor en su propio dormitorio. Este sistema conduce en realidad a convencer al niño de que sólo el dinero —que puede permitirle tales goces— es lo que tiene realmente importancia en la vida. Niños de esta clase son los que, aun a los cuatro o cinco años de edad discuten con sus compañeros acerca del precio de sus trajes, de sus carteras o de sus juguetes».

«Los niños tienen que aprender, ha señalado Miss Jaffe, que la abundancia de bienes materiales y el dinero no constituyen el objetivo último de la vida».

Es necesario que padres y maestros se encargen de devolver a los niños una adecuada escala de valores, en la que el dinero no lo sea todo ni todo pueda conseguirse simplemente con una petición a papá o a mamá.

Dr. Robert DAVIS

Manifestaciones del Alcalde de Ibiza resumiendo la labor municipal realizada en 1960 y exponiendo los proyectos para 1961

IBIZA (De nuestro corresponsal Bartolomé Roig).—Pasaron las Navidades. Unas Navidades hermosas, suaves, en las que hasta el tiempo se sumó para dar mayor esplendor a la grandeza de la Fiesta. Sana alegría y regocijo en la calle y en los hogares, con mayor unción, si cabe este año, con mayor convencimiento de la suprema conmemoración de la Efemérides.

MANIFESTACIONES DEL SEÑOR ALCALDE

Con motivo de fin de año, juzgamos de sumo interés pedir al señor Alcalde de Ibiza, don Mario Tur de Montis, unas declaraciones para "BALEARES", en las que nos resumiera la labor municipal realizada durante 1960 y los proyectos existentes para 1961, al objeto de que llegara a conocimiento de la numerosísima colonia ibicenca que reside en esa. El señor Tur de Montis, con su reconocida amabilidad, accedió a ello, y nos facilitó las siguientes manifestaciones:

He de expresar, ante todo, mi sincero agradecimiento a todos los vecinos de Ibiza por la colaboración que me han prestado en la tarea común de realizaciones en interés de la ciudad; obras e instalaciones que, en modesto volumen en relación con las necesidades, suponen un esfuerzo económico para todos, dentro de las limitaciones en que nos vemos actualmente, y representa la decidida y unánime de dotar a la ciudad, capital de la isla, de los servicios y fisonomía urbanos dignos de la categoría y rango que le corresponden por su gloriosa significación histórica, patriótica y de progreso y resurgimiento dentro de la unidad nacional.

La gestión de todo Alcalde con sus compañeros de Consistorio, al tiempo que realiza ejecuta, continuándolos y mejorándolos a veces, los proyectos, obras o instalaciones (independientemente de las atenciones ordinarias de su conservación), ha de preocuparse del estudio y formación de los proyectos futuros para atender a necesidades o servicios; uno de pronta o inmediata realización (aparte imprevistos), que las circunstancias demanden; y los otros, de mayor amplitud, para realizarlos por etapas, completando o ampliando los anteriores cuya ejecución esté en curso, y a fin de que en las etapas siguientes (la vida en los cargos públicos representativos es generalmente corta) se cuenta con un camino emprendido que responda a un programa de actuación general armónico en orden a las necesidades e interés público.

Pues bien, la labor primordial y esencial es la que no se vé, es la que llamaremos trabajo de laboratorio, la de estudio y proyectos; sin ella, no es posible una gestión fructífera y de realidad. Y a ello declaro que he dedicado casi por completo, con la ayuda y colaboración de los compañeros de Corporación, la mayor parte del tiempo que llevo al frente de la Alcaldía, contando con la competente e inestimable actuación de un equipo de funcionarios técnicos y administrativos, a quienes muchas veces he pedido más de lo que podían hacer, y me han respondido siempre con un elevado espíritu de trabajo y sacrificio y su gran amor a Ibiza.

He contado también con la elevada comprensión de nuestras necesidades por parte de las autoridades y organismos civiles y militares, quienes me han dado todo género de facilidades y colaboraciones, poniendo de relieve su afecto y estima por Ibiza.

REALIZACIONES EFECTUADAS EN 1960

Mientras llega la etapa de importantes realizaciones, con mejora de la situación económica, que considero no se hará esperar, anotaremos brevemente las mejoras que, con la ayuda de todos y el favor de Dios, ha sido posible realizar:

Reforma y ampliación de la red de alcantarillado en las calles de la Cruz, Mutual Ibosim, Huerto del Obispo, Mutual Can Dallet, todo el sector A, a excepción de la Avda. Bartolomé Rosselló, cuya urbanización completa se efectuará muy en breve, al igual la alcantarilla de la Avenida España y Congreso Agrícola, en construcción.

Se han cambiado y ampliado las redes de alumbrado, y se ha instalado nuevo en el Paseo de Vara de Rey y en la Avda. del Generalísimo Franco. Está también en proyecto la ampliación y mejora de la calle Cruz, Carreteras de Santa Eulalia y de San José —en su tramo ciudadano— y la Avda. del Generalísimo Franco.

Se ha arreglado la entrada a los andenes del Puerto desde la Avenida de B. Ramón Tur y el principio del Paseo de Vara de Rey. También se ha vallado y arreglado el matadero, y efectuado el traslado del depósito municipal.

Se han efectuado los derribos del antiguo depósito municipal, casa de la Plaza de Luis Tur, adosada a las murallas e inmediata al antiguo Patio de Armas, así como de la caseta existente en la Plaza Canalejas y el kiosco del Paseo Vara de Rey.

Se ha construido un nuevo depósito para aguas, cambiando la tubería para mayor conducción desde el manantial de "Gorch", sustituyéndose las tuberías en el interior de la ciudad y efectuando nuevas instalaciones, con lo que ha quedado normalizado el servicio público. También se ha efectuado la ampliación del abastecimiento de aguas en el puerto para servicio a buques.

Se anticipó el pago final de la compra de los terrenos donde se ha instalado el Campo Municipal de Deportes; se han ofrecido terrenos para las viviendas de renta limitada; habiéndose comprado también terrenos para la ampliación efectuada en el Matadero Municipal y para alejar de la ciudad el Depósito material de limpieza pública.

Así mismo se ha aportado a la conducción eléctrica al aeropuerto.

NUEVOS PROYECTOS

Reconstrucción del puente elevadizo en el Portal de las Tablas, ya en vías de realización. La apertura de la «Puerta del Palomar», que pondrá en comunicación la ciudad alta con una de las más céntricas vías de la Marina, y que ha sido recientemente aprobada por el Ministerio, con una aportación de 150.000 pesetas. Arreglo de las calles de la Ciudad alta y completar el abastecimiento de aguas. Así mismo se estudia el emplazamiento del nuevo cementerio y el arreglo y adecentamiento, en lo posible, del actual.

El Plan de actuación urbanístico, con la delimitación de sectores y su realización por etapas con aplicación de la Ley del Suelo. Además se dedicará un cuidado y una protección especial a la ciudad por parte del Patronato de la Ciudad a fin de que conserve su carácter típico y tradicional en la parte alta, Peña y Marina. El estudio económico para la total realización del Plan general de urbanización, a desarrollar en quince años, con revisión quinquenal, se eleva, redondeando cifras, a sesenta millones de pesetas, confiando, desde luego con ayudas, como se ha venido consiguiendo hasta ahora.

Ha sido aprobado también por la superioridad el deslinde de la zona marítimo-terrestre para el futuro Paseo Marítimo, paso esencial éste para emprender en serio los trámites para su realización, cuyos proyectos definitivos están en vías de realización.

Además, para el plan general de ordenación urbanística, se ha logrado del Ministerio de Obras Públicas terrenos sobrantes, los inmediatos a los Andenes del Puerto, que se dedicará a espacios verdes, zona cuyo embellecimiento venía acariciando el Excmo. Ayuntamiento desde hace mucho tiempo.

Va a procederse también al derribo y edificación obligatoria de todas las edificaciones del final del Paseo de Vara de Rey, cuyas nuevas obras para la construcción de edificios empezarán para finales de febrero o antes. Hay que hacer constar la buena disposición de todos los vecinos de dicha zona para poder hacer lo posible esta realización. También se procederá a la apertura que va desde la carretera de San Antonio, pasa por delante de la Iglesia de Santa Cruz y llega hasta el Campo Municipal de Deportes. De completo acuerdo con Obras Militares, va a procederse a la apertura del camino que va desde el final del Paseo de Vara de Rey hasta Los Molinos, con apertura del túnel de acceso al Soto. También se asfaltarán el tramo de la importante vía que, desde la carretera de San José, llega hasta el Hotel Náutico Ebeso, y el tramo que, también desde la citada carretera conduce al Hotel Figueretes. Así mismo va a procederse al asfaltado de la zona o terrenos comprendidos entre el afirmado de la carretera de San Juan y las manzanas de las casas, desde la llamada Fábrica de las Gaseosas hasta pasado el Club Náutico.

ACTUACION EN EL ASPECTO INSULAR

En el aspecto insular, hemos secundado, desde nuestro cargo de Procurador en Cortes, las contínuas demandas de mejoras de importancia para las Islas de Ibiza y Formentera que, con su incansable batallar, ha venido planeando y pidiendo nuestro Delegado del Gobierno, don José Pontijas Fernández, con resultados satisfactorios, de manera especial en la mejora y asfaltado de las carreteras y campo de aviación y subasta de las obras del puerto de Formentera.

Terminó poniendo de relieve la estima y el cariño que siente por Ibiza y Formentera el Excmo. señor Gobernador Civil, don Plácido Alvarez-Buylla, con la atención contínua que nos viene dispensando dentro de su excelente actuación al frente de la Provincia.

Antonio VICO
Carmen CARBONELL
Julita MARTINEZ
en la obra más cómica del siglo
COSAS DE PAPA Y MAMA
Pronto en...

CUPON DEL CIEGO
NUMERO PREMIADO 660

VIDRIO JENA
Resistente al fuego
CASA CABOT

RIFA PRO-CABALGATA REYES MAGOS

La Monumental Cesta conteniendo:

Una máquina de coser, una bicicleta, un aparato de radio, un tren eléctrico, una muñeca, relojes, una lechona, un pavo, una cocina para gas una olla a presión, etc. Está expuesta en la Ferretería San Miguel.

CRONICA DE SOCIEDAD

Enlace de Pedraza-Cañellas

El pasado jueves día 29, tuvo lugar el matrimonial enlace de la señorita Margarita Cañellas Esbarranch con el joven don Germán de Pedraza Carrión.

La ceremonia religiosa tuvo lugar en el altar mayor de la Santa Iglesia Catedral Basílica, que lucía sus mejores galas y espléndida iluminación.

La novia, que lucía un precioso modelo de vestido blanco que realzaba aún más sus naturales encantos, hizo su entrada en el templo del brazo de don Juan Dama Sitjar (Brigada de Infantería retirado), mientras el órgano interpretaba una marcha nupcial.

El novio entró en el templo del brazo de su madre doña Claudia Carrión Herranz.

Firmaron el acta como testigos por parte del contrayente don Genaro Pérez (Brigada de Infantería), don Nicolás Delafuente (Brigada músico de Infantería), don Victor Romero (Brigada músico de Infantería) y su hermano don Félix de Pedraza (Sargento de Marina); y por parte de la novia sus tíos don Pedro y don Saturnino Esbarranch, su primo don Juan José Torres y don Juan Bibiloni (del Comercio).

Bendijo la unión y celebró la misa de velaciones el Rvdo. don Bernardo Homar, Vicario de la iglesia Parroquial de Santa Eulalia.

Terminado el acto religioso, los numerosísimos invitados se trasladaron al Hotel Ensanche, donde se sirvió un exquisito lunch.

La novel pareja, a la que deseamos una inacabable luna de miel salió en viaje de bodas para la Península.

BARTOLOME ABAD
SEGUROS
M. Fuensanta 2 Tel. 23877

Enlace Martínez - Iglesias

En la Iglesia Catedral Basílica se ha celebrado la boda de la encantadora señorita Ana Mary Iglesias Barceló con el Teniente del Cuerpo de Intervención del Ejército del Aire, don Felipe Martínez de Aragón y Arrieta.

Actuaron como padrinos doña Teresa Arrieta y Morales madre del novio y don Pablo Iglesias Cavaller tío de la novia.

Fueron testigos por la novia, don Modesto Compte Bonifacio, don Jaime Cardell Ferrá, don Sergio Facchi, Cónsul de Italia y don José Romualdo Buxens y por parte del novio don Alfredo Blasco González, Teniente Coronel Jefe de los Servicios de Intervención de la Zona Aérea de Baleares, don Ramón Martínez de Aragón y Arrieta, Ingeniero de Caminos, don José Martínez de Aragón y Arrieta, médico, y don Carlos Juega Iglesias, Teniente Interventor del Ejército del Aire.

Los invitados fueron obsequiados con un lunch en el Claustro de la Catedral.

Los novios a quienes deseamos muchas felicidades salieron en viaje de novios para Madrid y otras capitales.

Lea «Baleares»

La más fantástica e impresionante de todas las aventuras imaginadas por Julio Verne

filmax
PRESENTA UNA GIGANTESCA SUPERPRODUCCION
20th CENTURY FOX

TOLERADA MENORES

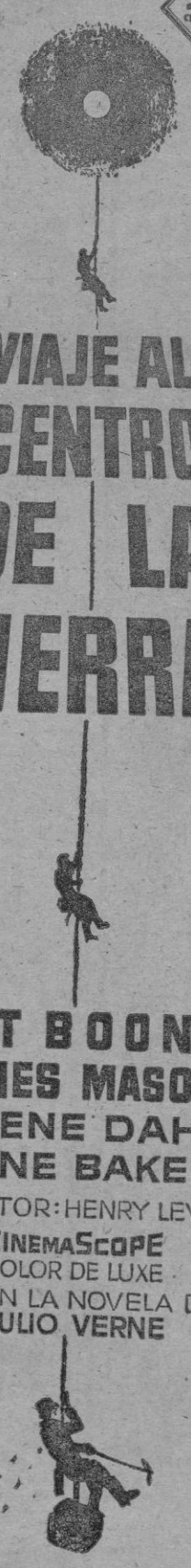

VIAJE AL CENTRO DE LA TIERRA

PAT BOONE
JAMES MASON
ARLENE DAHL
DIANE BAKER
DIRECTOR: HENRY LEVIN
CINEMASCOPE
COLOR DE LUXE
SEGUN LA NOVELA DE JULIO VERNE

Próximo estreno en SALA BORN

Algo como jamás ha presentado el cine

Algo como nunca ha podido usted imaginar

ROGAD A DIOS EN CARIDAD POR EL ALMA DE

D. Abelardo Blázquez Ortega

Que falleció ayer a la edad de 75 años, en Palma de Mallorca habiendo recibido los Santos Sacramentos y la Bendición Apostólica.

E. P. D.

Sus afligidos: esposa Sara Barajas Asenjo; hijo Abelardo (Comandante de Infantería de Marina); hija política Catalina Barceló Font; nietos, hermanos políticos, sobrinos y demás familiares al participar a sus amistades tan dolorosa pérdida, les ruegan le tengan presente en sus oraciones y se sirvan asistir al funeral que se dirá por el eterno descanso de su alma en la Iglesia de San Miguel el lunes 2 a las 11 horas por todo lo cual les quedarán sumamente agradecidos.

Casa mortuoria: Matías Montero, 27, 3.º. No se invita particularmente

El Excmo. y Rvdmo. Sr. Obispo de Mallorca se ha dignado conceder indulgencias en la forma acostumbrada

M.C.D. 2022

Teatro Sindical

L'AMOR VENIA AMB "TAXI", POR LA AGRUPACIÓN "ATALAYA"

Esta tarde a las 7, la Agrupación Artística "Atalaya" de E. y T. pondrá en escena la renombrada obra del teatro cómico: L'amor venía amb taxi", de Rafael Anglada.

Por la originalidad de la obra, el reparto bien cuidado, y la acogida de público que siempre dispensa a dicha Agrupación, esperamos que el Teatro Sindical, esta tarde se vea rebosante de gente.

Lina Gayá, Conchita Artieda, Leonor Valleriola, Trudi Dalmau, Margarita Palmer, Antonio Covas, Antonio Tomás, Jaime Rosselló y Andrés Alvarez, son los encargados de llevar a la escena esta interesante obra de humor.

CARTELERA

TEATRO

PRINCIPAL. — Gran Compañía de Arte Moderno de Mary Delgado. A las 7'00 y 10'45: MELOCOTON EN ALMIBAR, de Miguel Mihura. (Autorizado mayores).

REVISTA

LIRICO.—Compañía de Revistas. A las 7 y 10'45 noche: UN LIO DE FALDAS con Licia Calderón, Rafael Rojo, Antonio Casal y Manolito Díaz. (Autorizado mayores)

CIRCO

BALEAR. — A las 6'00 y 10'45: Gran circo Monumental, presentando la Compañía Internacional.

CINE

ASTORIA — Desde las 8'45. FIEL AMIGO. Producción Walt Disney Director: Robert Stevenson (Dorothy Mc. Guire y Fess Parker); Technicolor. — ESTRELLA DEL REY (Irasema Dillian y Virgilio Teixeira); Eastmancolor. (Tolerado menores).

AUGUSTA. — Desde las 3'15: DIALOGO DE CARMELITAS (Jeanne Moreau y Alida Valli); Cinemascope. — QUINCE BAJO LA LONA (Carlos Larrañaga y Angel Aranda); Technicolor. (Tol. menores).

AVENIDA. — Desde las 3'15: FIEL AMIGO. Producción Walt Disney. Director: Robert Stevenson (Dorothy Mc. Guire y Fess Parker); Technicolor. — ESTRELLA DEL REY (Irasema Dillian y Virgilio Teixeira); Eastmancolor. (Tolerado menores).

BORN. — Desde las 3'15: LOS VIAJES DE GULLIVER. Director: Jack Sher (Kerwin Mathews y Jo Morrow); Superdynamation. Eastmancolor. — LA FAMILIA TRAPP EN AMERICA. (Tolerado menores).

CAPITOL. — Desde las 3'30: ¡TEMPESTAD! Director: Alberto Lattuada (Silvana Mangano y Van Heflin); Technicolor, Technirama. BILLETE PARA TANGER (Fernando Rey. (Tol. menores).

DORADO. — Desde las 3'30: LA NOVIA SALVAJE (Robert Taylor y Eleanor Parker); Cinemascope, Eastmancolor. — LOS TRAMPOSOS (Tony Leblanc y Conchita Velasco). (Tolerado menores)

HISPANIA — Desde las 3'00: ¡TEMPESTAD! Director: Alberto Lattuada (Silvana Mangano y Van Heflin); Technicolor, Technirama. BILLETE PARA TANGER (Fernando Rey (Tol. menores).

METROPOL. — Desde las 3.30: ORQUIDEA NEGRA. (Sofía Loren, Anthony Quinn). SAETA RUBIA (Di Stéfano). (Aut. mayores)

MODERNO. — Desde las 6'30: DIALOGO DE CARMELITAS (Jeanne Moreau y Alida Valli); Cinemascope. — QUINCE BAJO LA LONA (Carlos Larrañaga y Angel Aranda); Technicolor. (Tol. menores)

ORIENTAL — Desde las 3'00: LA NOVIA SALVAJE (Robert Taylor y Eleanor Parker); Cinemascope, Eastmancolor. — LOS TRAMPOSOS (Tony Leblanc y Conchita Velasco). (Tolerado menores)

PROGRESO. — Desde las 6'00: UN RAYO DE LUZ. Director: Luis Lucia (Marisol); Eastmancolor. — CADETES DEL AIRE (Antonella Lualdi); Ferraniacolor (Tolerado menores).

PROTECTORA — Desde las 3'30: LA GRAN AVENTURA DE TARZAN Director: John Guillermin (Gordon Scott, Anthony Quayle y Sara Shane); Eastmancolor. — HISTORIA DE TOMMY STEELE. (Autorizado mayores).

RIALTO — Desde las 3'30: LA NOVIA SALVAJE (Robert Taylor y Eleanor Parker); Cinemascope, Eastmancolor. — LOS TRAMPOSOS (Tony Leblanc y Conchita Velasco). (Tolerado menores)

RIVOLI. — Desde las 3,30: MANSIONES VERDES. Director Mel Ferrer (Audrey Hepburn y Anthony Perkins); Cinemascope, Metrocolor.— ASI MUEREN LOS VALIENTES). (Fred Mc Murray, Dorothy Malhone). Technicolor. (Aut. menores).

VICTORIA — Desde las 6'30: LOS TRAMPOSOS (Tony Leblanc y Conchita Velasco).— CARAVANA DE ESCLAVOS (Víctor Staal y Mara Cruz); Eastmancolor. (Tolerado menores).

SALAS DE FIESTAS

CLUB SALEM. — Calle Santanyi, núm 7 Todos los días: baile y atracciones

LA PELICULA QUE REPRESENTA EL MEJOR CINE ACTUAL

JOHN HUSTON, el director de «Moulin Rouge», «La jungla de asfalto», «El tesoro de Sierra Madre» se ha superado a sí mismo

AUDIE MURPHY - JOHN SAXON - CHARLES BICKFORD

LILLIAN GISH • ALBERT SALMI • JOSEPH WISEMAN • JUNE WALKER

GUION DE: BEN MADDOW • PRODUCIDA POR: JAMES HILL • DIRIGIDA POR: JOHN HUSTON

MUSICA COMPUESTA Y DIRIGIDA POR: DIMITRI TIOMKIN

LENTES FOTOGRAFICOS DE PANAVISION INC.-TECHNICOLOR®-UNA PELICULA DE JAMES PRODUCTIONS INC

(AUT. MAYORES)

Más fuerte que la voz de la sangre; más fuerte que el huracán de fuego que abrasó sus campos; más fuerte que la misma violencia de sus vidas... así fue su amor

Mañana estreno

LIRICO — BALEAR — PROGRESO

¿Qué existe en el centro de la Tierra?

¿Qué misterios se esconden en las entrañas de nuestro planeta? Es muy posible que casi todos se hayan formulado alguna vez estas preguntas. Incluso los científicos más prestigiosos han discutido a menudo sobre estas cuestiones y algunos han llegado a aceptar la posibilidad de que Julio Verne, creador de tantas fantasías convertidas luego en realidad, pudo también acertar cuando escribió su inmortal novela «Viaje al centro de la Tierra». Quizá sea posible llegar al mismo centro del globo, penetrando en él a través de algún volcán extinguido, descender miles de kilómetros bajo la superficie y descubrir desconocidas maravillas como el océano subterráneo del que habló el insigne novelista, hallarse frente a feroces monstruos prehistóricos y encontrar vestigios de alguna civilización desaparecida. Por esta razón está siendo acogido con gran entusiasmo en todo el mundo el estreno de «Viaje al centro de la Tierra», la gigantesca y espectacular versión cinematográfica de la famosa novela, que 20th Century Fox ha realizado teniendo a James Mason, Pat Boone, Arlene Dahl y Diane Baker como principales intérpretes. Bajo la expertísima dirección de Henry Levin, las cámaras del Cinemascope consiguen ofrecer una fantástica visión de las entrañas de nuestro planeta anticipándose a lo que muy pronto puede convertirse en apasionante realidad.

«Viaje al centro de la Tierra», será presentada muy pronto en Sala Born.

FABRICA

de retenes de Grasa. Solicita Representante conocedor ramo automóvil, preferible con medios de locomocion. Escribir nº 9642, Vergara, 11 - BARCELONA (2).

M.C.D. 2022

El avión atómico, una realidad inminente

El primer motor atómico de aviación ya ha funcionado durante 71 días

En el proyecto se han invertido hasta la fecha unos mil millones de dólares

ARCO, Idaho. — Después de catorce años de trabajo y 1.000 millones de dólares de gasto, podemos informar ahora que los Estados Unidos han probado ya intermitentemente durante 1.700 horas, que equivalen a 71 días completos, un motor atómico para su empleo en un avión.

Aunque el progreso de los Estados Unidos en la carrera con un avión atómico es descorazonadoramente lento, los últimos ensayos realizados son francamente esperanzadores.

Estas son las noticias que el periodista ha conseguido después de visitar la supersecreta base de pruebas del National Reactor, de la Comisión de Energía Atómica, situada entre las artemisas de Idaho, al oeste de Grand Tetons. La obsesión por la seguridad es tan intensa en esta base de pruebas, que en un sólo día de ir y venir por las instalaciones han comprobado mi identidad tres veces.

En realidad ha valido la pena porque después de una de esas comprobaciones realizadas por vigilantes con un Colt del 45 al cinto, pude conseguir pasar a la sala supersecreta donde se realizan las pruebas del primer motor americano, y quizás del mundo, impulsado por la energía calorífica facilitada por un reactor nuclear.

La sala de pruebas sirve de albergue de un motor J-47 de los que han servido, para impulsar a miles de aviones militares de los Estados Unidos. La única particularidad de este motor es que en vez de gasolina usa energía atómica. Como resultado de estas pruebas, iniciadas en 1956, actualmente se está construyendo un nuevo motor a reacción que será el mayor de cuantos se han fabricado hasta ahora en los Estados Unidos y que se acoplará a un reactor atómico de gran potencia. Su denominación oficial será X-211 y constituirá el prototipo de los motores del avión atómico que la Empresa Convair diseña actualmente en Texas y que realizará probablemente su primer vuelo en 1965.

Solamente el Presidente de los Estados podría ordenar la aceleración de este programa, que podría ejecutarse en muy poco tiempo, toda vez que ya se ha probado la posibilidad de realizar bajo el impulso de un rector nuclear.

El año pasado, Kruschev dijo que Rusia sería la primera en volar con un avión atómico de la misma manera fué la primera en alcanzar la luna con un cohete. El Lunik II llegó a la superficie lunar en septiembre de 1959 pero ningún dirigente soviético ha afirmado nunca que se hubiera cumplido la otra parte de la promesa de Kruschev, aunque el director de la revista «Aviation Week», Bob Hotz, después de haber realizado varias visitas a la Unión Soviética sigue insistiendo en que los rusos se hallan probando un avión atómico en el área de Moscú.

Yo pedí al Dr. John W. Morfit, jefe del Departamento de Pruebas de la base de Idah su opinión sobre el asunto, y me respondió:

—Creo que ya han realizado varios vuelos con un avión concebido como aeronave atómica, pero cuyos reactores nucleares no han sido por ahora empleados limitándose al empleo de motores convencionales. La primera nación que consiga aplicar la energía nuclear a los aviones, alcanzará una enorme victoria psicológica y un extraordinario objetivo militar.

La razón principal de este último resultado es que una libra de uranio 235 libera tanta energía como 26.000 galones de gasolina con gran porcentaje de octano.

El avión atómico proyectado en Idaho coincide con los proyectos de construcción de otras dos grandes aeronaves, Plutón, un proyectil supersónico, capaz de dar la vuelta al mundo impulsado por motores de energía nuclear y Rover, un cohete provisto de cabeza nuclear. Plutón se desarrolla en Livermore, California y Rover en Los Alamos, Nuevo Méjico.

A pesar de las numerosas experiencias que se han realizado en la base de Idaho, no se han registrado accidentes mortales por la acción de las radiaciones gamma. De aquí han salido todos los reactores que impulsan en la actualidad a los submarinos atómicos de los Estados Unidos.

Antes de comenzar mi visita, me colocaron en los bolsillos dos contadores Gegger en forma de plumas estilográficas. Estos contadores eran los encargados de advertirme a mi y a quienes me acompañaban la posible presencia de un peligro de radiactividad.

Más tarde cuando tuve que pasar a la habitación «caliente» donde existe un alto índice de radiactividad a consecuencia de las pruebas que se realizan, tuve que vestirme con un traje protector y calzarme unos zapatos especiales. A la entrada de aquella habitación, construída exclusivamente con cristal y acero, un gran letrero anuncia a los visitantes: PRECAUCION, AREA DE ELEVADA RADIACION. A la salida abandoné las ropas y calzados que me había servido para penetrar en la habitación «caliente», según la jerga especial de los técnicos atómicos. Para mayor seguridad un examen con el contador Geigger muy cerca de mi persona se encargó de determinar si, a pesar de las ropas protectoras, había sufrido alguna contaminación radiactiva.

Más allá de la habitación «caliente» están en realidad los recintos donde se llevan a cabo determinadas experiencias atómicas. Los técnicos que trabajan convenientemente «blindados» en la habitación «caliente», realizan todas las operaciones por control remoto, para no entrar en las áreas de más elevada radiación. En su trabajo emplean frecuentemente esos largos brazos artificiales a cuyo manejo se acostumbran muy pronto. La barrera de acero y cristal que les separa de las áreas peligrosas hasta para su equipo antiatómicos son sumamente gruesas.

A veces, su trabajo les obliga a emplear periscopios especiales que les hagan acercar sus ojos al objeto que desean manejár:

Yo soy capaz de coger un huevo a tres metros de distancia —me dijo Ken de Coria, uno de los operadores.

Pero el lugar más extraordinario de todos los de esta base de pruebas es el que ocupa un hangar de hormigón que ha costado diez millones de dólares y donde pueden ser probados los motores atómicos de los aviones que algún día habrán de impulsarles por los cielos de todo el mundo. Cuando comienzan las pruebas todos los mecánicos abandonan el hangar y se refugian tras las paredes de cristal de uno de sus lados donde están, los tableros de instrumentos que controlan el desarrollo de las pruebas. En un principio se creyó que de este hangar partiría el primer avión que emprendiera el vuelo impulsado exclusivamente por energía atómica. Ahora se sabe que no será de aquí sino de la Base de Edwards, principal centro de pruebas de las Fuerzas Aéreas, localizado en el Desierto de Mojave, en California.

El doctor Herbert York, uno de los científicos mejor preparados que trabajan bajo las órdenes del Pentágono, dijo al ver este gigantesco hangar:

—Este es el único lugar del mundo lo bastantemente grande para albergar a todas las Comisiones, Agencias y Comités que han intervenido en los proyectos de propulsión atómica aérea desde sus comienzos.

Son muchos los que creen que si algunas de estas comisiones y Comités no hubiesen sido creadas el primer avión atómico norteamericano habría emprendido ya el vuelo hacia la atmósfera.

Cantinflas es actualmente el actor mejor pagado del mundo

Esto le permite tener 250 trajes, 8 automóviles y un avión

Sin embargo, entrega el 65 por ciento de sus ingresos para ayudar a los niños y ancianos desvalidos

El artista mejor pagado del mundo, actualmente, es Mario Moreno "Cantinflas". Esto le permite tener 250 trajes, 300 camisas, un automóvil Jaguar, un Masserati, un Cadillac, dos Mercedes, un Oldsmobile, un Dodge y un Pontiac. Posee además un avión tan lujoso como el del Presidente Eisenhower con dos pilotos a su servicio, pese a que el mismo Cantinflas tiene licencia para pilotar el aparato.

Todas estas cosas y muchas más las cuenta en "Hollyday" el periodista norteamericano Richard Condon, viejo amigo nuestro, que permaneció más de un año en Madrid.

Sus fabulosos ingresos permiten también el famoso cómico mejicano sostener cinco residencias distribuidas en diversas localidades de su país: Méjico, Acapulco, San Miguel de Allende, Cuernavaca, y en buena parte del rancho ganadero de Carlos Arruza, en Pastejó; la más pequeña de estas fincas es de carácter monumental.

PERSONIFICACION DE LA INOCENCIA

Cantinflas es también accionista mayoritario de cuatro firmas productoras de películas y dueño de películas en las que los papeles principales están encomendados a otras "estrellas". Asimismo tiene un usufructo un elevado tanto por ciento de los ingresos de la versión cinematográfica de "La vuelta al mundo en ochenta días", que para estas fechas ha producido ya más de veinticinco millones de dólares, y disfrutará de parecido porcentaje en los ingresos que produzca la película "Pepe" que la Columbia aguarda que sea tan taquillera como "La vuelta al mundo en ochenta días".

Según la opinión de Charlie Chaplin, Cantinflas es hoy el más grande cómico del mundo.

El vagabundo inmortalizado por Charlie Chapin, comenta Richard Condon es un hombre entristecido por la conducta de los demás hombres, pero maravillosamente esperanzado de ellos. En cuanto a Cantinflas, no es un hombre sino un muchacho feliz, ignorante, personificación de la inocencia y desconocedor de la injusticia. Por grave que sea la crisis ante la que se halle Cantinflas no la reconoce. Con la audacia de un niño sano que sabe que se hará oir explica a sus acusadores lo que ha ocurrido, valiéndose de términos incoherentes, frases truncadas y dichas con gran sinceridad. No se percata de las posibilidades de ser castigado. Solo se da cuenta del gozo que experimenta un individuo al hablar por el sonido mismo de las palabras. Es lo que suelen hacer los senadores en su transcendental misión.

EL ACTOR Y EL HOMBRE

Según Richard Condon, Cantinflas el cómico es Mario Moreno el hombre y al contrario. Otras veces se dá una marcada separación entre ambos, como cuando Mario Moreno hizo retirar un retrato de cuerpo entero de Cantinflas que adornaba uno de los muros de la oficina de Santiago Reachi. Este caballero había encargado el retrato y protestó por la expropiación de que le hacía víctima su amigo y socio, al que indicó que no estaba bien que Moreno tuviese colgado en su propio despacho un retrato suyo.

—Es un retrato mio —replicó azorado el cómico. Es un retrato de Cantinflas.

Y entre Mario Moreno el hombre y Cantinflas el comico surge en el retrato hecho por Richard Condon el filántropo, el amante de los niños que de forma pródiga distribuye el 65 por ciento de sus ingresos para aliviarles de sus miserias y sus necesidades.

En más de cien funciones benéficas ha actuado Cantinflas en un solo año además de haber intervenido en numerosas corridas de toros para ayudar a niños huérfanos y ancianos desvalidos.

GENEROSIDAD

Como torero bufo —y no solo bufo, porque le hemos visto actuar en la plaza de Chinchon mientras rodaba «La vuelta al mundo en ochenta días», y nos sorprendió por su gran conocimiento de los toros y su extraordinaria valentía —es el único capaz de llenar de público una plaza gigantesca como la de Méjico.

Ahora acaba de terminar «Pepe» una película norteamericana en la que intervienen treinta y cinco «estrellas» cinematográficas de primera fila. Se trata de una historia conmovedora en que uno de los principales protagonistas es un caballo: «Pepe».

La vida de Cantinflas está llena de anécdotas. En Noviembre de 1955 rechazó una oferta de 50.000 dólares que le hizo la más importante emisora de radio y televisión en Cuba, por una sola aparición ante las pantallas. Ante su negativa los propietarios de la emisora lo pensaron nuevamente y volvieron a plantear su oferta de la siguiente manera: Si Cantinflas accedía a presentarse ante las pantallas, le darían los 50.000 dólares a la Casa de Maternidad de la Beneficencia. Cantinflas aceptó entonces. Pero puso una condición: deberían entregarse, además un juguete a cada uno de los 470 niños acogidos en la benéfica institución.

HERMOSO RASGO

Otra vez, en Puerto Rico, una gran multitud de admiradores entusiasmada arrancó a Cantinflas todos los botones de su indumentaria, hasta el extremo de que se le cayeron los pantalones. El cómico no tuvo entonces más remedio que escapar como pudo y dar un salto hasta su automóvil, que sufrió también desperfectos de importancia, como la abolladura de los guardabarros. Sin embargo aunque sin pantalones, logró llegar hasta el hotel.

Pero la multitud era tan numerosa y tan desbordante de entusiasmo que decidió penetrar en el hotel por la puerta de servicio y tomar un montacargas en lugar del ascensor. Pero en el camino encontró a un hombre angustiado que llevaba el sombrero apretujado entre las manos y le detuvo para contarle su drama. Su hijo, de muy corta edad, agonizaba en un hospital y le hizo saber que la última voluntad del pequeño era permanecer con Cantiflas un rato. Mario Moreno se hizo entonces acompañar por aquel hombre y después de eludir a la multiud, lograron llegar hasta el hospital donde Cantinflas permaneció durante toda la noche, hasta el amanecer en que el niño dejó de existir.

CALIDAD HUMANA

Cantinflas recibe mensualmente unas mil quinientas cartas en las que generalmente le piden dinero o fotografías. Su prestigio y bondad son tales que dicen que en Méjico podría incitar a la gente a una revolución y en el mismo día hacerles volver al trabajo como si nada hubiera ocurrido.

El cómico es hijo de una familia de doce hermanos y tres hermanas que no disfrutaba ni mucho menos, de gran independencia económica. Su vida artística es el producto de más de treinta y cinco años de lucha hacia la fama entregado plenamente a su vocación. Actualmente, tiene cuarenta y nueve años, aunque no los aparenta como pudimos comprobarlo en su último viaje a España, y tiene el mismo entusiasmo que cuando comenzaba a actuar ante el público.

Al término de una de las elecciones presidenciales celebradas en Méjico los periodistas le preguntaron que hubiera hecho él en el caso de haber sido elegido presidente.

—Hay una enorme diferencia —comentó— entre reirse de la gente y hacer reir a la gente.

En otra ocasión, cuando fue requerido por Georges Bernard Shaw para que hiciera el papel de Androcles en una película, el cómico contestó lleno de humildad al dramaturgo británico:

—Androcles era tímido, griego y sastre. Cantinflas no es siquiera una de esas tres cosas.

El triunfo de Cantinflas no es, precisamente, el de un cómico excepcional, sino el de un hombre de una asombrosa calidad humana.

J. R. ALFARO

CANTINFLAS

TIEMPO EN BALEARES

Comentario al mapa sinóptico

Vino otra vez el mal tiempo, si bien tuvimos la suerte de haberse detenido a nuestra puerta, como quien dice, durante el día de Navidad y casi todo el día siguiente; por la tarde del lunes empezó el desfile de un sistema nuboso típico de frente cálido, que culminó el martes al pasar por aquí el núcleo de lluvia, en cantidad poco importante.

No vamos a seguir paso a paso la evolución posterior del tiempo, durante la semana, que puede resumirse anotando el paso sucesivo de dos depresiones frontales y dos dorsales anticiclónicas intercaladas; unas y otras penetraron en el Mediterráneo por el Golfo de León y se alejaron hacia el mar Tirreno y Sicilia.

La situación ha desembocado finalmente en la que muestra el mapa adjunto. La última dorsal se ha convertido en puente de unión entre el anticiclón atlántico y el ruso-siberiano; aunque ayer este puente aparecía mejor consolidado, hoy se conserva perfectamente visible en forma de lengua estrecha sobre los Alpes y Austria. Las presiones son bastantes elevadas en toda España, pues el anticiclón atlántico tiene mucha extensión; la situación del Mediterráneo es bastante marginal.

Bordeando la zona de altas presiones se ven tres perturbaciones frontales encadenadas entre sí, desde el mar Jónico, la primera, hasta el Norte de Inglaterra la más violenta y dilatada. El

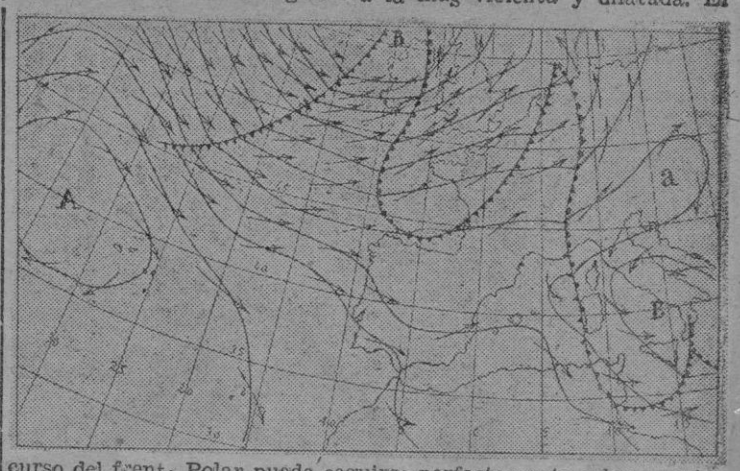

curso del frente Polar puede seguirse perfectamente sobre nuestro mapa, debiendo llamar la atención la orientación un poco anómala del mismo, pues en vez de dirigirse hacia el NE. lo hace hacia el ESE.

El aire que baña la Península Ibérica y el Mediterráneo occidental es aire subtropical de origen atlántico, donde ha permanecido estacionado durante varios días; es, pues, aire relativamente templado y bastante húmedo.

Si la evolución del tiempo conserva las directrices actuales asistiremos probablemente a la consolidación de la tendencia anticiclónica, y las borrascas, que no dejarán de pasar por el Norte, podrán ir siendo contenidas a lo largo de rutas algo apartadas de nuestra región. Para nuestra tranquilidad necesitamos, sin embargo que el núcleo principal del anticiclón, que se encuentra hoy al oeste de las Azores, se acerque más a las costas de Europa y aumente sensiblemente de volumen.

AMPLIACION

La significación directa de un mapa sinóptico se refiere al **tiempo presente**; es una imagen del estado de la atmósfera en el **momento actual**, entendiendo por momento actual la fecha y la hora de las observaciones que han servido de base para su confección. Esta es la significación directa, pero lo que confiere al mapa sinóptico toda su importancia es que sirve de fundamento a la previsión.

Dentro de los límites de una nota periodística no es posible entrar en detalles técnicos, pero no queremos renunciar al intento de facilitar al lector algunas de las normas de previsión fundadas en el mapa sinóptico, para que pueda llegar por sí mismo a formular ciertos pronósticos, por lo menos en los casos más sencillos.

Ante todo es necesario advertir que el mapa sinóptico de superficie es insuficiente y que por lo tanto los pronósticos fundados exclusivamente sobre el mismo adolecerán de una probabilidad de error más o menos grande. En las Oficinas meteorológicas la información del mapa sinóptico al nivel del suelo se complementa con los mapas sinópticos de la atmósfera libre hasta el nivel de la Estratósfera por lo menos y con otras exploraciones por radar, sondeos ionosféricos y ozonosféricos y dentro de poco se podrá contar también con la ayuda de cohetes y de satélites, ahora en periodo de experimentación.

Con todas las limitaciones del caso podemos asentar la siguiente regla general: **el tiempo marcha contra el sol**, es decir de Poniente a Levante. Por ésto la sección del mapa sinóptico que queda a la derecha del observador merece mucha menor atención que la porción que queda a la izquierda. A esta regla están sometidos tanto las depresiones ciclónicas, como los anticiclones móviles, y también los frentes con sus correspondientes sistemas nubosos. Sin embargo cuando una depresión situada al Este se expansiona, el tiempo, para el observador fijo, parece marchar en sentido contrario al normal, fenómeno, por desgracia, bastante frecuente en el Mediterráneo.

ALCOR

Diputación Provincial de Baleares

ARBITRIO SOBRE LA RIQUEZA PROVINCIAL INDUSTRIAL

Se recuerda a los contribuyentes afectados por el Arbitrio sobre la Riqueza provincial que el día 15 de enero próximo finalizará el plazo para poderse acoger, aquellos industriales que lo deseen, al sistema de recaudación por padrón matrícula, pudiendo hasta dicha fecha pasar por las oficinas provinciales a los efectos interesados.

CORTE FALDA Señora desde . 16 pesetas
CORTE VESTIDO Señora 4 mts. desde 100 "
CORTE ABRIGO superior 3 mts. 300 "
CORTE TRAJE CHAQUETA . . 250 "
GABARDINAS CABALLERO A MITAD DE PRECIO EN
Alberola y Company
San Miguel, 81 y 83 - Teléfono 13094
GRAN VENTA DE RETALES

M.C.D. 2022

LOS DEPORTES en Baleares

EL PARTIDO DE HOY

EGUILUZ, CREE QUE EL VALLADOLID ES UN EQUIPO MUY PARECIDO AL MALLORCA

«Si mis jugadores en su mayoría están mejor que el Mallorca ganaremos y de lo contrario, perderemos», dijo ayer tarde a su llegada

Ayer a las 5'15 de la tarde llegaron a Palma en el avión de Iberia, los jugadores del Real Valladolid que esta tarde han de contender con el Real Mallorca en encuentro correspondiente al Campeonato Nacional de Liga I División.

En el Hotel Costa Azul donde se hospedan aguardamos su llegada y allí hablamos con su entrenador Eguiluz quien nos dijo:

Considero al Valladolid un equipo de fuerzas muy parecidas a las del Mallorca, de forma que todo depende de la suerte que tengamos en el transcurso del encuentro.

—¿A qué llama usted suerte?

—Sencillamente, si en el conjunto del Mallorca hay por ejemplo ocho jugadores que estén bien y en cambio en el Valladolid solo son seis los que rinden todo lo deseado es lógico esperar que sea el Mallorca quien consiga la victoria.

Y en el caso de que ocurra al revés en el campo, pues entonces los vencedores serán nuestros adversarios. Esto es lógico.

—¿Tiene ya la alineación del equipo decidida?

—Sí. Es la misma que anticipamos desde Valladolid con la sola duda de la alineación de Mirlo que todavía ignoro si podrá o no jugar

—¿Puede facilitarnos la lista de los expedicionarios?

—Sí señor. Es la siguiente: Morollón, Zaldúa, Aramendi, Enderiz, Lesmes I, García-Verdugo, Herrera, Mirlo, Martínez, Pontoni, Matito, Estrems, Zumalave y Tomás.

Vienen además los señores De la Fuente, Sabater y Argüelles.

—¿Qué plan tienen para hoy?

—Celebraremos la Nochevieja en el Hotel, con el menú normal y después a descansar. Los chicos ahora saldrán un ratito de paseo por la ciudad.

No pudimos conseguir que Eguiluz explicara nada más. Total el encuentro es ya casi a la vista. No habrá que esperar demasiado.

* * *

El Mallorca sigue concentrado en el Hotel Lis. Hoy celebrarán en familia la Nochevieja y también se retirarán a descansar tempranito, pues esta tarde para ellos es día de trabajo y muy serio por cierto.

RAT

Ultimo equipo del Valladolid que jugó en Palma.

PARTIDOS PARA HOY

I DIVISION

Mallorca - Valladolid a las 16.45, Luis Sitjar.

III DIVISION

Andraitx - Mahón, a las 15.30, Andraitx.

Felanitx - Pollensa a las 15.30 Felanitx.

Poblense - Constancia, a las 15.30, La Puebla.

Cardessar - Soledad, a las 15.30, San Lorenzo.

Alayor - Alaró, a las 15.30, Alayor.

Menorca - At. Ciudadela, a las 15.30, Mahón.

COPA PRESIDENTE

Consell - Porreras, a las 15.15, Consell.

Marratxí - Hispanidad, a las 15.15, Marratxí.

JUVENILES

Andraitx - Mallorca, a las 13.45, Andraitx.

Felanitx - Pollensa, a las 14, Felanitx.

Poblense - Constancia, a las 14, La Puebla.

Cardessar - Soledad, a las 14, Son Lorenzo.

INFANTILES

S. Pedro - Viverense, a las 10.30, Alcazar.

Alaró - Esporlas, a las 11, Alaró.

Palma - Antoniana, a las 9.30, Amanecer.

Sallista - Amanecer, a las 10, Es Cos.

Luis Sitjar - La Real, a las 15.30, Luis Sitjar.

Se retira la licencia a un boxeador

AGREDIO A UN ARBITRO

Madrid, 31.— La Federación Española de Boxeo, «tras haber estudiado con detenimiento los informes recibidos respecto al hecho que se produjo en la última reunión pugilista celebrada el domingo último en el curso de la cual, el boxeador Carmelo Beraza agredió violentamente al árbitro vizcaíno, don Joaquín Benito, la Federación Española ha adoptado, retirar la licencia con carácter perpetuo al referido boxeador Carmelo Beraza. Hacer ingreso en el Montepío de Boxeadores, del importe íntegro de la bolsa de su combate, con Alayato. Por último la Federación hace constar que lamenta el insólito incidente promovido por el boxeador descalificado, siendo el primero y esperando sea el último, ya que en este noble deporte no debe de suceder jamás».—Cifra.

VIDRIO JENA
Resistente al fuego
CASA CABOT

Cardessar-Soledad choque de interés, para esta tarde en San Lorenzo

SAN LORENZO (De nuestro corresponsal AMAJUGUI).— El paréntesis obligado por la retirada del Murense con quien correspondía contender al equipo local, ha servido para aumentar las ganas de fútbol. Cuando la visita del potente Soledad corresponde hoy, el interés ha subido hasta un punto poco corriente en esta temporada, esperando que el tiempo sea un aliado, veremos un choque de los fuertes. La cantidad de figuras que compone el equipo soledista, ahora único que puede terciar en la cabeza de la tabla y en cualquier ocasión propicia frenar la vertiginosa marcha del Constancia y Atlético Baleares, es un aliciente para el aficionado local que desea saborear una buena tarde de fútbol.

Este año el Cardessar se desenvuelve mejor frente a conjuntos cuyas características son las de crear juego en lugar de destruirlo. Por saber que el Soledad es de los primeros, nos prometemos una tarde feliz sin hablar de resultados, pues es sabido que en los partidos de Campeonato siempre se sale con decisión a la conquista de unos puntos que si uno los desea para cazar a los de arriba, el otro los necesita para huir de la incómoda situación de los últimos lugares.

Contribuye al esplendor de la Cabalgata de Reyes Magos, adquiriendo papeletas para la rifa de la monumental cesta en Ferretería San Miguel.

RIFA PRO-CABALGATA REYES MAGOS.

Por 2 pesetas:

1.º Una cesta conteniendo 15 mil pesetas en premios.

2.º Una Cocina de Gas.

3.º Una olla a pre...

CULTIVE USTED LAS TRADICIONES NAVIDEÑAS:
EL AGUINALDO, EL TURRON, EL PAVO...
Y el extraordinario de

7 FECHAS

Acaba de aparecer...
y está a punto de agotarse:
PORQUE SU PORTADA ALEGRE, JUVENIL Y LLENA DE OPTIMISMO, ANUNCIA LA AMENIDAD Y GRACIA DE SU CONTENIDO.
¿Quiere usted reir?
Pues ría con sus centenares de chistes, atinadamente escogidos entre la obra de los maestros del humorismo mundial.
¿Quiere preocuparse sanamente y sin ulterior fatiga?
Entreténgase con los pasatiempos, crucigramas y entretenimientos que este número especial navideño de

7 FECHAS

ha reunido pensando en usted.
Y si es desmemoriado y olvidó lo que ocurrió en 1960,
¡Eche una ojeada al resumen gráfico de los sucesos más importantes de los doce meses que terminan, complemento de este número maravilloso.
Porque esto, sólo es una parte de lo que

7 FECHAS

le ofrece en su extraordinario navideño.
Después tiene, para distraerse e informarse,
Una soberbia colección de reportajes donde no falta un tema para cada gusto:
Sabrá usted que en Teherán ha nacido un niño y, gracias a él, el trono de Persia se afirma en sus raices.
Se intrigará conociendo los pormenores de uno de los robos más audaces: el de una casa de juego famosa en el mundo.
Y sentirá el temblor de la angustia con el drama del niño Thorne, asesinado por su secuestrador a pesar de que su padre estaba dispuesto a pagar el exigido rescate.
¿Cuál es la exacta versión del proceso Powers? Entiéndalo como un alerta a la humanidad.
Todo esto, y mucho más, le ofrecen las páginas apretadas del extraordinario de

7 FECHAS

SOLO OCHO PESETAS CUESTA EL EJEMPLAR ¡Un precio increíble!

El partido Andraitx-Mahón, de esta tarde

CUATRO BAJAS EN EL CONJUNTO ANDRITXOL

ANDRAITX (De nuestro corresponsal "RICO"). — Por vez primera en el campo de Sa Plana se jugará un encuentro de fútbol con un equipo de la hermana isla de Menorca, y el equipo es la U. D. Mahón, y sobre este encuentro hemos solicitado del directivo de la U. D. Andraitx, don Pedro Santandreu, como miembro de la Comisión técnica, un anticipo del conjunto que saltará al terreno de juego para contender con la U. D. Mahón, y con su proverbial amabilidad nos dice:

—Vista la relación de convocados que me ha presentado el entrenador señor Perales, el equipo saldrá del siguiente modo, Lli en la meta, el trío defensivo lo formarán Massanet, Catalá y Porcel I, Manolo y Borrás en la línea de volantes, y la delantera formada a base Ribot, Alemany, Sabater, Trías y Gomila.

—¿No será este un equipo de circunstancias?

—Desde luego que no. Hay que tener en cuenta que no podemos contar con la alineación del lateral Covas por estar sancionado, el delantero Santana que causa baja por lesión en Inca, uniéndose a éste las de Porcel II, lesionado en el encuentro con el Manacor y a última hora se nos ha comunicado la indisposición del voluntarioso Llobera. A pesar de estas bajas, creo que podemos ofrecer a la afición andritxola un buen encuentro, y lo más esencial de ello es de que hagan gala de la buena voluntad de que han dado muestras durante estos pasados encuentros.

—¿Qué resultado nos anticipa?

—Ponga un dos a cero, que es el resultado más normal que esperamos, claro que en fútbol es un poco arriesgado vaticinar encuentros, pero estoy casi seguro de que nuestros colores han de responder como deben ante esta afición andritxola que hasta la fecha son incondicionales del conjunto andritxol.

—¿Se siente optimista ante el lugar que ocupa en la clasificación?

—Desde luego que sí, ya que el lugar que ahora ocupamos será remontado por tener en el equipo elementos que pueden realizarlo y también tenemos esperanzas puestas en la actuación del Sr. Perales, por tanto creo que terminaremos la competición en un puesto aproximado al décimo lugar.

Y estas fueron las ultimas palabras de ésta entrevista que nos proporcionó el Sr. Santandreu.

Fútbol aficionado

Esta mañana, a las 10, en el campo de la Antoniana, se celebrará un interesante partido entre los primeros equipos del «U. D. Tago-Mago» y «C. D. Rayo».

El partido servirá para rendir homenaje al jugador del «Rayo», José María Fernández.

Para este partido regirán precios populares.

INSTALUX S.A.
ROTULOS LUMINOSOS
Montenegro, 12 — Teléfono 25851

A TODOS LOS BISCUTERISTAS
JERONIMO
LES DESEA UN TRIUNFAL AÑO NUEVO
Rosselló y Cazador, 17

Lea «Baleares»

ESTADIO LUIS SITJAR
HOY DOMINGO DIA 1 DE ENERO
A las 3'30 tarde: Partido preliminar:
LA REAL- LUIS SITJAR
A las cinco menos cuarto: Campeonato Liga 1ª División.
Real Valladolid-Real Mallorca

TEATRO LIRICO
7 tarde y 10'45 noche DESPEDIDA
«Un lío de faldas»
por
LICIA CALDERON - ETHEL ROJO
ANTONIO CASAL-MANOLITO DIAZ
UNA REVISTA
PICANTE, ATREVIDA, ALEGRE

Función noche GRAN HOMENAJE a
Antonio Casal y Manolito Díaz
FIN DE FIESTA
LOS FONTALBA - QUETA BARCELO y sus BAILARINES
- ROSITA MORENO (cedidos por Sésamo)
EMI-GOTI - CAÑAMON- EL GRAN PEPIN - ¡KASSAGI!
«EL PICASSO DE LA MAGIA» (del Circo Monumental)
TEATRO LIRICO

M.C.D. 2022

Antonio Pujadas vencedor del «Concurso Navidad» organizado por la S. C. binisalemense

BINISALEM (De nuestro corresponsal Jaime MARTI G.).— Terminó el torneo organizado por la Sociedad Colombófila binisalemense denominado «Concurso Navidad» y del cual nos hemos venido ocupando semanalmente para dar los resultados de cada suelta en particular. Ahora, una vez finalizado el torneo, y tal como prometimos, vamos a dar la clasificación final de dicha competición.

Como ganador absoluto ha quedado Antonio Pujadas, con 5 h. 33' 32"; 2. J. Vallés, 5 h. 40' 10"; 3. A. Delacio, 5 h. 51' 40"; 4. J. Comas, 5 h. 58' 16"; 5. R. Jaume, 6 h. 06' 40"; 6. J. Pons, 6 h. 23' 34"; 7. B. Pascual, 6 h. 23' 50"; 8. B Martí, 6 h. 23' 57"; 9. B. Morro, 6 h. 24' 02"; 10 J. Alorda, 6 h. 24' 08"; 11. M. Coll, 6 h. 30' 45"; 12. J. Coll, 6 h. 31' 51".

Felicitamos a todos aquellos que han tomado parte en dicho torneo y de manera especial a los vencedores.

Y tras haber dado la noticia anterior tenemos otra que añadir también de colombófilas facilitada por el directivo don Antonio Llabrés y es la siguiente:

Para los campeonatos nacionales a celebrar, la Sociedad Colombófila binisalemense ha organizado una serie de sueltas desde diferentes puntos siendo el calendario a seguir el siguiente:

Enero: día 5, desde Palma; día 8, desde Aucanada; día 15, desde Santa Ponsa; día 22, desde Cala Ratjada; día 29, desde Porto Cristo. Febrero: día 5, desde Porto Colom; día 12, desde Cap Blanch; día 19, desde Cap Enderrocat; día 26, desde Punta Salinas.

Este torneo tendrá clasificación especial para juveniles que aportarán dos palomas puntuables cada uno de ellos para finalmente soltarlas desde Cabrera.

Como es costumbre al final daremos la clasificación así como también el papel que hayan hecho nuestros representantes en los Campeonatos Nacionales que desde hace unos años a esta parte su clasificación es airosa y brillante.

SOCIALES

Ha recibido el Sacramento de la Extremaunción debido a su estado de gravedad que persiste tras la caída de la cual ya dimos cuenta en estas mismas páginas, el Reverendo don Gabriel Fiol, sacerdote de la parroquia de Binisalem y organista de la misma.

Hacemos votos para su restablecimiento.

Escartín y Muñoz cambian impresiones

SOBRE EL EQUIPO NACIONAL

Madrid, 31. — Ha salido en automóvil para San Lorenzo de El Escorial el Selecionador Nacional de Fútbol, don Pedro Escartín, quien esta tarde realizará un extenso cambio de impresiones con el entrenador del Real Madrid y del equipo Nacional, Miguel Muñoz. — Cifra.

¿SERA TRASPASADO DOMINGUEZ?

Madrid, 31. — Se encuentra en esta capital el Presidente del River Plate de Buenos Aires, don Antonio Vespuci. Se rumorea que el señor Vespuci va a tratar con la directiva del Real Madrid del traspaso al Club bonaerense del guardameta madridista Dominguez. — Alfil.

Inspección de Circulación y Transportes por Carretera

TARJETAS

De acuerdo con lo dispuesto en el apartado 2.º de la Orden ministerial de 18 de febrero del actual (B. O. del Estado del 26 de los mismos pag. 2.304), los VISADOS correspondientes al año 1961 de toda clase de TARJETAS DE TRANSPORTES de viajeros y mercancías, cualquiera que sea su numeración y provincia en que esté matriculado, deberán solicitarse en esta Jefatura durante el próximo mes de ENERO.

Para realizar dicho visado será requisito indispensable, para todos los vehículos de Servicio Público Discrecional, la presentación del LIBRO DE RECLAMACIONES para su diligencia o revisión, quedando por tanto, exceptuados de esta obligación los vehículos que realicen servicios propios o complementarios de una industria, poseedores de las tarjetas clase VC, MP, MC, y XP.

Los citados visados se entregarán hasta el día 28 de febrero de 1961, por tanto, si pasada esta fecha, el titular de una tarjeta de transportes, no hubiese retirado el visado por causas imputables al mismo, la tarjeta perderá su validez, procediéndose a retirarla y anularla, causando baja en el Registro General de Tarjetas.

Palma de Mallorca a 29 de diciembre de 1960. — EL INGENIERO JEFE: **Antonio Parietti.**

Españoles y Extranjeros, La Legion os espera!

Para los Tercios Sahariano.— Haber mínimo diario en mano Veinticuatro pesetas, que irán aumentando, por años de servicio, a 28, 30, 33 y 35. Elevados pluses por destacamento y nomadeo y 16,75 para comida. Primas de enganche. Por tres años, 2.000 pesetas, por cuatro 2.800 y por cinco, 3.800 pesetas.

Para los Tercios de Ceuta y Melilla — Haber mínimo diario en mano, Diez pesetas, que irán aumentando, por años de servicio, a 13, 15 y 17 pesetas y 11'75 para comida. Primas de Enganche: Las actuales para las citadas plazas.

Acudid a alistaros al Banderín de Enganche, instalado en el Gobierno Militar de la provincia, con la documentación siguiente

Mayores de edad: Los que manifiesten ser mayores de edad, no precisan documentación alguna

Menores de edad. Consentimiento paterno, materno o de tutores.

Condiciones.— Edad 18 a 35 años. Talla mínima normal 1'65 (Puede ser variada). Ser soltero o viudo sin hijos.

Extranjeros — En iguales condiciones, se admiten de todas las nacionalidades.

Informaros en Alcaldías y Puestos de la Guardia Civil.

Baleares
Hoy 16 Páginas

DELEGACION PROVINCIAL DE ABASTECIMIENTOS Y TRANSPORTES DE BALEARES

PRECIOS DE FRUTAS Y HORTALIZAS

Los precios máximos a que podrán venderse los productos que a continuación se indican durante la próxima semana comprendida entre los días 2 al 8 de enero serán los siguientes:

	MAYORISTAS Ptas. kilo	DETALLISTAS Ptas. kilo
MANZANAS	12'50	14'50
PERAS	18'00	20'00
ACELGAS	2'95	3'70
ESPINACAS	3'00	4'00
REPOLLO	2'20	3'20
COLIFLOR	2'25	3'50
CEBOLLAS	3'75	4'50
JUDIAS VERDES	11'00	12'50
LECHUGAS	2'45	3'20
ZANAHORIAS (pestenegó)	5'00	6'00

Los precios indicados corresponden a la clase más selecta dentro de su denominación.

Los Almacenistas o Asentadores vienen obligados a extender factura o boleto de venta y a conservar los justificantes que intervienen en la formación del precio.

Los Detallistas deben marcar el precio de venta al público sobre cada artículo, conservando la factura o boleto que obligatoriamente le ha de entregar el Almacenista o Asentador.

En las ventas directas de los productores al público no podrán rebasarse los precios máximos señalados.

Lo que se hace público para general conocimiento y cumplimiento en Palma de Mallorca, a treinta y uno de Diciembre de mil novecientos sesenta.

EL GOBERNADOR CIVIL

LA EMPRESA DE
SALA RIVOLI
LES DESEA UN
¡Feliz Año Nuevo!
Y TIENE EL HONOR DE ANUNCIAR PARA EL
PROXIMO MARTES
¡OTRO ESTRENO SENSACIONAL!
DE LA GRANDIOSIDAD DE LA SANTA BIBLIA, SURGE DE ENTRE RELATOS TRAGICOS, CRUENTAS LUCHAS, GUERRAS, REBELIONES, MATANZAS Y EXTERMINIOS LA FIGURA CAPITAL DE DAVID, VENCEDOR DE GOLIAT EL TERRIBLE GIGANTE
PROCINES
ORSON WELLES (REY SAUL)
ELEONORA ROSSI DRAGO
IVO PAYER DAVID
KRONOS (GOLIAT)
Y
MASSIMO SERATO
TOTALSCOPE EASTMANCOLOR
DIRECCION: RICHARD POTTIER-FERDINANDO BALDI
DAVID GOLIAT
SOLO EL CINE, CONJUNTANDO SUS PODERES DEL CINEMASCOPE Y EL COLOR, PODIA ASOMBRARNOS CON ESTA HISTORIA ESPECTACULAR DE GRANDIOSIDAD SIN PRECEDENTES!
(APTA PARA TODOS LOS PUBLICOS)
HOY Y MAÑANA — DOS ULTIMOS DIAS
EN SU 2.ª SEMANA TRIUNFAL
Mansiones verdes
EN EL MISMO PROGRAMA:
ASI MUEREN LOS VALIENTES
(AUTORIZADO PARA TODOS LOS PUBLICOS)

PUBLICIDAD
MOSA
ALMERIA AVILA BADAJOZ BALEARES CACERES CADIZ CASTELLON CIUDAD REAL CORDOBA GRANADA GUADALAJARA HUELVA JAEN LA CORUÑA LUGO MALAGA MADRID ORENSE PONTEVEDRA SALAMANCA SEVILLA SEGOVIA TOLEDO VALLADOLID
Ditasa
VIZCAYA BURGOS GUIPUZCOA NAVARRA SORIA
Dimasa
BARCELONA TARRAGONA LERIDA GERONA
autisa
SANTANDER ASTURIAS LEON PALENCIA
TAGRISA
ZARAGOZA HUESCA TERUEL
AGRIFERSA
VALENCIA
SURESA
MURCIA
M. A. L. S. A.
ALICANTE
DOVISA
ALAVA
BUENAVENTURA PEREZ
ALBACETE
AUTO MORIZ, S. A.
LOGROÑO
AMADEO VILLAR
CUENCA
RUIMAR
ZAMORA
La organización comercial de BARREIROS desea a sus clientes y amigos un
feliz año nuevo
A SU SERVICIO EN MALLORCA (BALEARES)
MOSA
Avda. Conde Sallent
Esquina a Font y Monteros

M.C.D. 2022

FELIZ Y PROSPERO AÑO 1961

Joyería, Relojería, Objetos para Regalo

KHALA

Plaza Pio XII, 1 Tel. 24631
PALMA DE MALLORCA

CHIQUITO
JUGUETES

Plaza Pío XII n.º 3 - Tel. 2-21-08 - PALMA

TRANSPORTES **EXPRES**
LA VASCO MONTAÑESA

Avda. A. Rosselló, 90-Tel. 1-22-10-PALMA

CERVEZAS **DAMM**
CERVEZAS **MORITZ**
Les ofrece su nuevo domicilio:
PEREZ GALDOS - del 77 al 83
Teléfs. 22333 - 22745 PALMA

COLMADO
ESPAÑA
COMESTIBLES
MAYOR Y DETALL
Plaza España, 45-48
Tel. 1-32-79-PALMA

Comercial Garage SEGURA

HOTEL COLON
1.ª CATEGORIA
31 Diciembre, 93 Tel. 2-53-06 PALMA

MUNDIAL
HOTEL
PALMA DE MALLORCA

PARA SU COLADA
LAVASOL
LAVA SOLO

LEJIA
EL GUERRERO
Blanquea y desinfecta

Para todas las limpiezas
MISTOL

Muebles **AVENIDA**

SANEAMIENTO - CALEFACCION
ELECTRICIDAD
CASA JORDI
Tienda Exposición: Arturo Rizzi, 47 - Tel. 1-18-29
Almacén y Despacho: Luís Martí, 41 - Tel. 2-19-39
Talleres: Pedro A. Peña, 7 - Tel. 2-23-50 PALMA

Stil
MUEBLES - DECORACION

LA ELECTRICA MODERNA
TIENDAS
Plaza de España, 5-6-7-Tel. 2-19-42
Plaza de España, 82 - Tel. 2-25-13
Taller Obispo Perelló, 15 - 17 - Tel. 1-12-96 - PALMA

LAMPARAS
RADIOS
TELEFUNKEN
APARATOS
Electrodomésticos
NEVERAS

FERRETERIA **ALBERTI**
CENTRAL: Sindicato, 62
SUCURSAL: Avda. A. Rosselló, 2 - esq. H. de Manacor
PALMA

La marca de
YOGHOURT
de fama mundial
Murillo, 56-Teléfs. 2-32-68 - 2-46-60 - Palma

PUBLI. FERRER
Mateo Ferrer Crespí
Cazador, 8
Tel. 1-59-31
PALMA

«PUBLICIDAD FERRER» les agradece las atenciones recibidas desde 1939, deseándoles un venturoso Año Nuevo. 1961

M.C.D. 2022

POLLENSA (De nuestro corresponsal). — Con toda dignidad y respeto ha sido grabado un disco microsurco, de los de mayor tamaño, en el que se ofrecen las principales obras para piano que compuso el eminente músico pollensín don Miguel Capchonch, y que viene a ser otro de los honores que se dedican al insigne compositor en el centenario de su nacimiento.

Actúa de concertista don Francisco Capllonch, hijo del afamado maestro al que Pollensa dedicará su férvido homenaje el día 14 de enero. Don Francisco Capllonch, concertista de grandes méritos, interpreta en el disco, con emotividad y dicción magnífica, las siguientes obras de su padre.

Nocturno.
Preludio y fuga.
Sehnsucht (Añoranza).
Diálogo (gavotta).
Traumeref (Ensueño).
Barcarola.
Idilio.
Noche Estival.
Tema y variaciones.

Grabación en microsurco de las principales obras para piano del maestro Capllonch

El disco, con sonido de alta fidelidad, es un verdadero deleite para el espíritu.

* * *

LAS FIESTAS NAVIDEÑAS

Con solemnidad ha celebrado Pollensa las fiestas navideñas, constituyendo una fervorosa manifestación la numerosa asistencia de fieles a "Maitines" en todos los templos de la villa.

Mucho son los nacimientos que concurren al Concurso de Belenes organizado por la Junta Parroquial de A. C. Española y patrocinado por la Caja de Ahorros y Monte de Piedad de las Baleares, cuyo reparto de premios tendrá lugar el próximo día 8 de enero, en una fiesta navideña que se celebrará al efecto.

Ahora se está preparando la Gran Cabalgata de los Reyes Magos, que ha de desfilar por las calles y plazas de Pollensa, en la noche del 5 de enero.

* * *

MOVIMIENTO PARROQUIAL

En el oficio solemne celebrado en Parroquia de Nuestra Señora de los Angeles ed día 26 del mes de diciembre, el señor Ecónomo don Miguel Gomila Torres, como ya es tradicional, dió cuenta a los feligreses del movimiento parroquial habido durante el año 1960, que se resume en:

114 nacimientos, de los cuales hay 60 niños y 54 niñas.

92 defunciones (44 hombres y 48 mujeres).

Y se celebraron 71 matrimonios.

* * *

EL PINTOR INGLES MICHAEL HUGGINS HA DONADO UN OLEO

El afamado pintor inglés Michael Huggins ha donado un excelente óleo para que sea sorteado en combinación con el cupón del ciego del día de ayer, a beneficio de los niños pobres de Pollensa.

EL PINTOR DIONIS BENNASAR ENGROSA LA SUSCRIPCION PRO-PIANO DE POLLENSA CON LA DONACION DE UN PRECIOSO CUADRO

Con el fin de engrosar la suscripción de donativos para la adquisición de un piano para Pollensa, el pintor pollensín Dionis Bennasar, artista de valioso pincel y rica gama coloristica, ha donado una de sus magníficas pinturas.

EXPOSICION DIORAMAS a beneficio Campaña Navidad

No deje pasar la oportunidad que se le ofrece de poder admirar en Palma los artísticos Dioramas de la Infancia de Jesús, propiedad de la familia Mateu-Quintana de Barcelona, que son expuestos en el Salón de Actos de la Caja de Pensiones para la Vejez y de Ahorros, calle Colón, núm. 20, a beneficio de la Campaña de Navidad y Reyes patrocinada por el Excmo. Sr. Gobernador Civil.

Donativo voluntario, una peseta.

Horas de visita, días laborables, de 6 a 9 de la tarde.

Días festivos, mañana de 11 a 2, tarde de 6 a 9.

Donativo de los pescadores y de la Cofradía de Cala Ratjada, para los familiares de las víctimas de los recientes temporales

CALA RATJADA (De nuestro corresponsal). Humano por demás, ha sido este hecho que ha demostrado y ha puesto en evidencia, la estima que los pescadores de Cala Ratjada, sienten por sus hermanos víctimas de recientes temporales.

A la vista de tantas desgracias, la Cofradía de pescadores de esta localidad, ha hecho un llamamiento a todos sus hombres de mar, y ellos a modo de respuesta ha aportado la cantidad de mil pesetas para los citados familiares de las desafortunadas víctimas.

CINE PARROQUIAL

Aún cuando el Centro Parroquial se hallase magníficamente acondicionado para la proyección de películas, ha querido, una vez más, demostrar sus buenos deseos de complacer a la expectación, instalando una cabina para la máquina proyectora, con lo que si antes se oía algún ruido aislado ahora se dejará de notar su presencia.

Las nuevas instalaciones puede decirse que tuvieron un feliz "debut", ya que el pasado domingo día 25 día en que se probaba la nueva cabina se proyectó la película en Eastmancolor: "Por primera vez", interpretada por el famoso divo, Mario Lanza. Hay que destacar la labor llevada a cabo por el Centro Parroquial para poder realizar la proyección de la citada película ya que este salón es de los primeros que la han presentado en Mallorca.

FUTBOL JUVENIL

El pasado lunes día 26, tuvo lugar en el recinto de "La Esperanza", un emocionante encuentro juvenil de fútbol entre los equipos representativos de Son Servera y del Escolar.

El partido que si bien careció de gran juego revistió gran emoción propia de estos choques. Los dos equipos se emplearon con inusitado ardor, y al final el marcador señalaba una victoria mínima (4-3) favorable al equipo visitante a la que no puede oponerse ningún pero. En ninguno de los dos bandos hubo fútbol individual por lo que no pueden destacarse nombres. Si se tuviera que elogiar a alguien, podríamos hacerlo en el equipo visitante en su portero oportunísimo en todo momento; en el bando local se puede destacar Morey, por su precisión en los dos goles que consiguió.

NATALICIO

El joven matrimonio formado por don Mateo Mercant y doña Angela Terrasa, se ha visto engalanado por una magna felicidad al nacimiento de su primer hijo primogénito de la familia. A tan feliz circunstancia, unimos nuestros eximios deseos para un feliz desarrollo del vástago. Enhorabuena.

«Medias Kaiser, JR Descanso.
BORNEO
Obsequia en perfumería.
Conquistador 36»

«Juguetes para Reyes
BORNEO
Conquistador 36»

TRENES ELECTRICOS
CASA CABOT

«Vestidos, abrigos alta confección
«María Bayón»
BORNEO
Conquistador 36»

«Zapatos, bolsos y guantes.
Alta calidad.
BORNEO
Conquistador 36»

¡¡no se tiña!!

REGENERE EL COLOR DE SU CABELLO CON BRILLANTINA SVLTANA contra las canas
De venta en todas las Perfumerías
Fábricas Hospital, 72 - Barcelona

EBRO
VERSION ESPAÑOLA DEL FAMOSO TRACTOR
FORDSON MAJOR

El tractor EBRO y los aperos Ransomes-EBRO: La combinación más eficaz para toda explotación agrícola moderna.

PRECIO DEL TRACTOR EN FABRICA
194.000 PTAS.

Ford — VENTA LIBRE A TRAVES DE LOS CONCESIONARIOS OFICIALES — EBRO

Lavadoras ALLEGRO

Comercial Cruellas
Les ofrece el mejor obsequio de REYES con su extenso surtido en:
Bicicletas para Niño y Niña
Canoas de fibra de vidrio «DAINA»
Motores marinos fuera borda
Motos Guzzi en sus tres modelos: 65, 75 y 98 c.c.
Velomosquitos 511
Estufas butano «Fire Ball»
Calentadores butano «Godesia»
Kart's Infantil con motor de 49 c.c.
Arco de la Merced, 29, 31 y 33
TELEFONO 16262 - PALMA

CALZADO A MITAD DE PRECIO EN VENTA EXTRAORDINARIA
Varias partidas surtidas CALZADO ALTA CALIDAD - Modelos actual temporada - PISOS SUELA y CREPE
SEÑORA - 50 - 75 y 99 ptas. - Solamente en Velázquez, 19
CALZADOS ARAGON

M.C.D. 2022

FELIZ Y PROSPERO AÑO 1961

Armería BENITO
Una exclusiva de
ESCOPETAS
I. UGARTECHEA
Nuevos modelos 60 - 61
Plaza San Antonio, 12
Tel. 1-42-12 PALMA

SANEAMIENTO - CALEFACCION
FUMISTERIA
Instalaciones FIRSA

Orleans
Calzado de lujo
Calle Jaime II, 89 PALMA

HIJOS DE
BERNARDO SALVA, S. R. C.
CONTRATISTAS DE OBRAS
Cecilio Metelo, 28-b. Teléfs. 12103 - 04
PALMA

LUNA PULIDA CRISTAÑOLA
Cristalería BALEAR
FABRICA DE ESPEJOS Y
TALLER DE BISELADOS
Avda. Gral. Primo de Rivera, 51 - Teléfono 1 19-65
Palma de Mallorca

Puelles
OPTICO
PALMA
Llluchmayor-Felanitx-Ibiza-La Puebla-Inca-Alcudia

FERRETERIA
SAN MIGUEL
DROGUERIA
San Miguel, 34 - 36
Gater, 1
Tel. 2-38-22 - Palma

DIELECTRO
DIELECTRO BALEAR, S. A.

HOTEL COSTA AZUL
Paseo Marítimo - Teléfs. 1-71-02 - 2-28-01 - PALMA

FABRICACION de
CHAQUETAS PIEL y ANTE
ALBA - Vallori, 16

Academia Cots
SAN FELIO, 7
PALMA DE MALLORCA

Champán INVICTO
Suprema delicia - Nunca igualada
Una exclusiva de
Frío Industrial, S. A.
Viñaza, 36 - PALMA
Pídalo al Tel. 25684 y se le servirá a domicilio

Riera, Fundición Mallorquina, S. A.
Fundición de hierro, acero
moldeado y metales
Héroes de Manacor. 104-110 - Tel. 1-77-66 - PALMA

FOTOGRABADOS
MALLORCA
Transparencias en color · Retoques y dibujos
Arch. L. Salvador, 171 - Tel. 12263 - PALMA

Frau Hermanos, S. A.
Carpintería para Obras y Armar
Persianas enrollables - Ventanales especiales
Construcciones de Madera en general
OFICINAS Y TALLERES: Cl. Capitán Mestre, 18 - 20
Teléfs. 15745-25403 - PALMA

«PUBLICIDAD FERRER» les agradece las atenciones recibidas desde 1939, deseándoles un venturoso Año Nuevo. 1961

PUBLI. FERRER

Mateo Ferrer Crespí
Cazador, 8
Tel. 1-59-31
PALMA

M.C.D. 2022

AGRICULTURA Y GANADERIA

El Centro de Inseminación Artificial Ganadera de Ferrerías

Por JUAN JAUME

Quien cruza la isla de Menorca por su arteria vital Mahón-Ciudadela, se dará cuenta como la altura de Ferrerías, a la derecha, y al borde de la carretera se levanta una moderna construcción aislada en la campiña. Acaso la fascinadora belleza que presenta el blanco y risueño caserío situado a la izquierda le distraiga la atención; pero difícilmente le pasará por alto una llamativa entrada rotulada: «Industrial Quesera Menorquina, Centro de Inseminación Artificial».

Era en el mes de enero de este año pasado cuando visitamos por primera vez el Centro abierto poco tiempos antes; un día terrible de estos que acostumbraba presentar Menorca cuando sopla la impetuosa tramontana y francamente no me hacía mucha gracia el exponerme a su bravura para una cosa que presentía un total y absoluto fracaso; pero la educación y el deber me impusieron las obligadas cortesía y molestia: Una construcción atrayente en un ambiente simpático y pintoresco; dependencias de laboratorio y oficinas; establos, patios, etc. etc. todo ello muy bonito y muy curioso pero al mismo tiempo que facilitaba a los padres de la criatura pensaba, ¡Qué poco fruto dará todo esto!

¿Cómo podría funcionar un Centro Primario con un solo reproductor cuando estamos viendo lo difícil que resulta ser la vida de ellos en todos los países? Hoy día se tiende a la creación de grandes Institutos con elevado número de sementales y de los cuales irradia material seminal hasta los sitios más alejados.

¿Cómo podría triunfar en un ambiente Mediterráneo tan refractario a estas radicales innovaciones? un sueño; una quimera; pero no había otro remedio que disimular para no producir el desaliento: «Muy bien»... «muy bonito»... «no faltan detalles»...

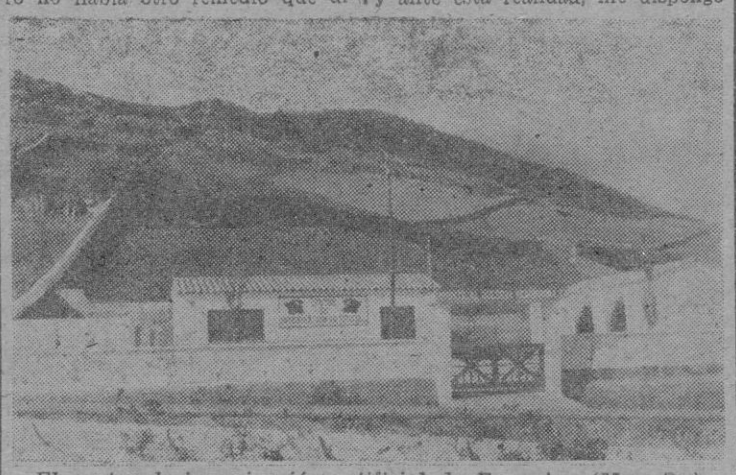

El centro de inseminación artificial de Ferrerías (Menorca).

Ha pasado un año desde entonces, casi dos de funcionamiento y al recorrer el campo y vaquerías menorquinas me doy cuenta, con sorpresa y satisfacción, que desde Mahón hasta Ciudadela se respira el ambiente de la inseminación artificial; se habla de la misma; se interesa de los veterinarios la intervención de las hembras bovinas por la minúscula ampolla que en los rinconcitos misteriosos del aparato reproductor promoverá la iniciación de una nueva vida animal, y ante esta realidad, me dispongo a visitar de nuevo el Centro no en el plan de curiosidad y cortesía sino más bien en el extraordinario interés de poderme hacer cargo del valor de la semilla que sembrada tanto en la primaria «tramontana»; como en el rocoso «mitjorn», dejará sentir su beneficiosa influencia para el mejoramiento de la ganadería bovina base hoy día de toda la economía agrícola de la Isla.

Primeramente nos estudiamos al «S'Avellenet Sultán» que además de sus inmejorables antecedentes genéticos nos ofrece un fenotipo digno de alcanzar un primer premio en cualquier exposición internacional de ganados ¡Qué bonito ejemplar y qué bien cuidado! A su lado, el novel reproductor: «Priegola Excelencia» a quien acompaña una carta de genealogía que nos impresiona. Hijo de «Vitalis», primer premio en la Feria del Campo, y de «Priégola Amarilla» controlada con once mil seiscientos treinta y seis kilogramos de leche al año; por abuelos, el toro amarillo más valorado de la exportación holandesa y la vaca «Emma 38» declarada la tercera mejor de Holanda. Por abuelos maternos el famoso «Splendor» importado del Canadá y la vaca «Amarilla» poseedora de la copa de producción de leche en el Servicio Oficial de libros genealógicos de Madrid.

Para triunfar sobre el primer obstáculo, ha sido necesario el esfuerzo de un hombre que encerrado en el ambiente austero de un pueblecito consideró que su capacidad de trabajo podría dejarse sentir en toda la Isla, confiando con la colaboración de sus compañeros, José Capellá, cumplidos sus deberes religiosos, familiares y profesionales, no tienen otro obsesión que el Centro que la Providencia ha puesto en sus laboriosas y competentes manos.

Para salvar el segundo obstáculo, ha sido necesario la labor de una Empresa Industrial que después de llevar la prosperidad hasta las alejadas vaquerías gracias a una perfecta economía láctea que ha permitido la valorización de la poca producción de sus ganados, aprovecha la especial circunstancia para inculcar entre los labradores, la transcendencia que supondrá la modificación de una ganadería atrasada e improductiva por otra selecta y remuneradora que solamente se puede conseguir empleando este sistema de reproducción animal.

Un deber de conciencia nos ha obligado el dar a conocer, desde estas columnas a la obra modesta, callada; pero del más alto espíritu patriótico para con ello alentar al compañero y a la «Industria Láctea Menorquina. S. A.», bajo cuyo patronato funciona, en el duro camino que les espera para llegar a la meta de situar la vaquería menorquina a la altura y al prestigio mundial en que están sus producciones: el queso «mahonés» y su derivado «El Caserío».

La fiebre porcina africana

Se está investigando la obtención de una vacuna eficaz contra la terrible enfermedad

Un portavoz de la FAO ha declarado en Roma que se halla en curso una intensa labor investigadora para lograr una vacuna eficaz contra la fiebre porcina africana, pero que hasta el momento es escaso lo conseguido.—Añadió que los casos registrados en España y Portugal no se han propagado a otros países «por encima de la barrera pirenáica, debido a esta y a la drástica restricción impuesta al tráfico de cerdos vivos tan pronto como se dieron manifestaciones de esa epizootía, y al sacrificio de animales enfermos o situados en el área de los focos «La política de matanzas es, por ahora, nuestra defensa principal» —ha terminado diciendo—. En esa declaración echamos de menos es necesario elogio a las medidas hispano-portuguesas, fundamente esencial de que la terrible enfermedad no haya saltado «por encima de la barrera pirenaica» y que los dos países peninsulares hayan encajado limpiamente, hombro con hombro, el duro golpe y las graves consecuencias de la lucha, sin que hasta ahora tengamos noticias de que aquél organismo haya adoptado ninguna resolución de apoyo a esa acción peninsular que hasta ahora ha logrado mantener a salvo el censo porcino del resto de Europa.

«SA PORTA»

Ultimatum a Calafat

A Calafat le ha dado por leer. Calafat se ha vuelto culto. Tiemblo.

—¿Qué librito es éste, Calafat?

Calafat me enseña el «Cançoner Popular de Mallorca» o mejor dicho, el prólogo del «Cançoner» del P. Rafael Ginard Bauça, que la colección «Les Illes d'Or» ha recogido amorosamente en un tomito de ciento treinta y tres páginas de maravillosa e interesantísima prosa.

—Te gustan las canciones, Calafat?

—Me entusiasman. En este librito el P. Ginard explica como ha ido reuniendo las miles y miles de canciones populares de Mallorca. Su trabajo es admirable. Pero a mi lo que me gustaría es leer el «Cançoner». Yo he comprado el librito creyendo que encontraría canciones y lo que hay es la historia, muy bien explicada, de como el autor ha ido coleccionándolas.

—Soy amigo del P. Ginard y de Moll, el editor. Cuando les vea, les diré de tu parte a ver si se deciden a hacer una edición popular de este cancionero. que, por las noticias que tengo, es un monumento literario de un mérito «sensa corcs».

—Y diles que no se olviden de incluir aquella que empieza:

«Totes ses dones que hi ha són gàbies enganadores».

—¿Te has vuelto antifemenista, Calafat?

—No, pero quiero que se sepa la verdad, porque:

«Ses al·lotes són traidores
que no ho poden esser mes:
com s'han menjades ses mares,
diuen mal des romaguers».

—¿Te han hecho alguna mala pasada «ses al.lotes?»

—No, las «al.lotes» no me han hecho nada. La que me ha hecho es «Na Margalida».

—¿Qué te ha hecho tu novia?

—¿Qué me ha hecho? Me ha dicho que este año es el último que pasará soltera. ¿Te parece poco?

—¿Qué piensas hacer?

—No lo sé. No lo he pensado todavía. «I jo que'm pensava que la tenía ben aregada...!»

—Pues pensabas mal, Calafat. Con las mujeres nunca se sabe...

—«¡Vaja un brou!»

—No te preocupes. ¡Margalida vale mucho!

—¿Vale mucho? «¡Una gàbia enganadora es ella!».

—¡Año nuevo, vida nueva!

—«¡Es teu betzol» si que es nuevo...!

* * *

He aquí los precios de ayer: En Sa Porta: Pollos 49-54, gallinas 40-45, pavos 40-44, pavas 50-55, conejos 33-35.

Terneros: sobre las 2.500, terneras 1.250. Lechones sobre las 32 pesetas en cambio en la finca los magrios se cotizaron sobre las 25. Los cerdos cebados valieron 26 pesetas los negros y 27 los blancos, en vivo, claro está.

Los bous de 20 meses se hicieron en canal a 42-43. Los «xots» bajaron a 25 en vivo.

Y hasta el año que viene «si Deu vol». GAFIM

SI DESEA USTED.

AMPLIAR O PERFECCIONAR SU INGLES, O SIMPLEMENTE PASAR UNA TEMPORADA EN UNA BELLA CIUDAD INGLESA EN UNAS MAGNIFICAS INSTALACIONES

DIRIJASE A ARCHERS COURT. HASTINGS (SUSSEX) INGLATERRA

Precio en pensión por semana: Lstg. 6-6-0 (Precio baja Estación). — Para periodos de más de tres meses Lstg. 5-5-0. Periodo de verano (1 de Junio al 30 Septiembre.): Lstg. 7-7-0

AVICULTORES

Polluelos híbridos para carne: New-Hampshire X Leghorn

Cornish X Leghorn y el super «Cornish X Plymouth»

Polluelos producción huevos: DEMLERCHIX y otros

Incubadoras, Baterías galvanizadas muy económicas, Campanas para cría Polluelos en el suelo a Gas Butano y Petróleo, Bebederos y comederos completamente automáticos, Estufas Tomás, Molinos y mezcladoras piensos gran rendimiento. Desplumadoras en húmedo y en seco de gran rendimiento. Y CUANTO NECESITE PARA SU EXPLOTACION lo encontrará en: Todo para la Avicultura y Ganadería

VALENTIN VILA

FONT Y MONTEROS, 25 PALMA

EN UN KELVINATOR ES DIFERENTE

Todo el mueble de arriba a abajo y la contrapuerta en toda su superficie es espacio util de almacenaje.

PORQUE EN UN KELVINATOR NO HAY ESPACIOS INUTILES

CINCO AÑOS DE GARANTIA

VEA ANTES UN

Kelvinator

EL FRIGORIFICO AMERICANO DE FAMA MUNDIAL

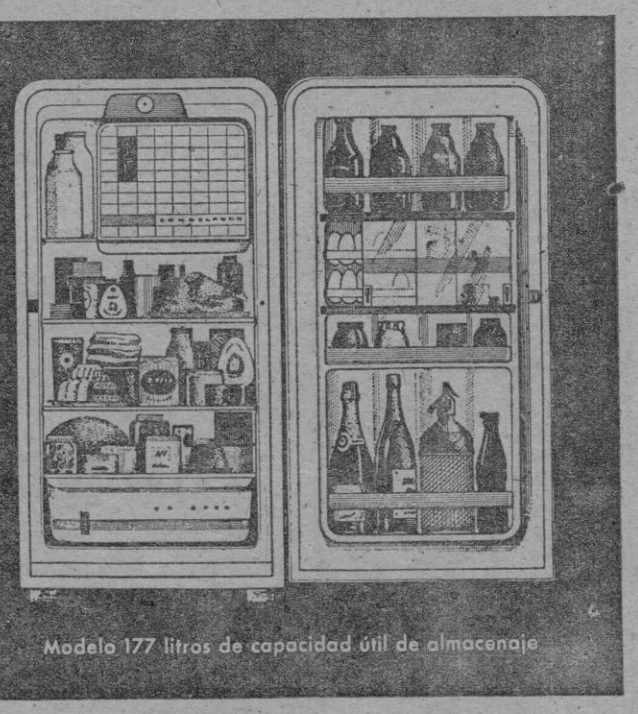

Modelo 177 litros de capacidad útil de almacenaje

DISTRIBUIDORES EXCLUSIVOS PARA LAS ISLAS BALEARES:

Casa José Buades

PLAZA ROSARIO, 1

CASA BUADES

ANTONIO BUADES FERRER S.A.

AV. A. ROSSELLO, 82 Y PZA. PIO XII

Vd. puede adquirir uno de estos frigoríficos si aprovecha las facilidades que le ofrecen

M.C.D. 2022

Anuncios Económicos

FINCAS

VENDO piso 1º en Avda. Conde Sallent, por 50.000 ptas. entrada; resto cinco años. Fincas Riera Jaume. Sindicato, 99. (19)

VENDO piso grande, buena situación por 225.000 ptas. 25.000 entrada; resto cinco años. Fincas Riera Jaume. Sindicato, 99 (18)

VENDO varios pisos con facilidades de pago. Diferentes situaciones y precios. Fincas Riera Jaume. Sindicato, 99. (16)

VENDO planta baja (semichalet) 4 dormitorios, cochera, baño etc.; sector Plaza Toros por 250.000 ptas. Fincas Riera Jaume. Sindicato, 99. (22)

COMPRARIA rústica cerca de Palma con agua de pozo. Fincas Riera Jaume, Sindicato, 99 (14)

UN REGALO de Reyes imponente: un bonito piso en Palma. Disponemos del que Vd. hace tiempo andaba buscando. Consúltenos sin compromiso. Fincas Riera Jaume. Sindicato, 99. (26)

FINCAS RIERA JAUME, compra-venta rústica, urbanas, alquileres, traspasos. Sindicato, 99. Despacho de 10 a 2. (16)

ALQUILO primer piso nuevo a estrenar renta 1.500 pts. Razón Tel. 17540. (12)

VENDO almacén calle Santo Espíritu por 50.000 pesetas. Agencia Planissi. Colegiado, Lonjeta, 18. (13)

VENDO planta baja libre 4 dormitorios y garage. Tur. Colegiado. San Miguel, 45. de 12'30 a 14'00.

VENDO FINCAS urbanas rústicas pisos chalets Agencia MAYRATA (Colegiado) Calle Jovellanos 5. (12)

FINCAS M. DARDER (Colegiado) Administración compra-venta solares villas chalets pisos traspasos Avda A. Rosselló 83, pral Palma (18)

AGENCIA MASCARO (Colegiado). Compra-Venta de propiedades urbanas y rústicas San Miguel 141 (13)

CHALET en Rafal. Confort moderno, agua abundante, jardín y muchos frutales. Vendo libre. ROSSELLO, Colegiado. Pl. Arzobispo O. Miralles, 20.

SOLARES Y TERRENOS

VENDO solar 600 metros. Razón: Tel. 17540. Barriada Plaza Toros. (10)

VENDO solares en Arenal y Las Maravillas con muchas facilidades de pago. Fincas Riera Jaume. Sindicato, 99. (17)

VENDO varios solares en Ensanche Palma, desde 225 ptas. metro. Fincas Riera Jaume. Sindicato, 99. (15)

SOLAR de 2.125 m². Portals Nous espléndida situación lindante carretera. Informes: San Miguel, 27. (13)

VENTA DE SOLARES Calamayor, junto al campo de golf. ROSSELLO. Colegiado. Telef. 12282

ALQUILARIA solar cerrado con agua por unos cuantos años, ofertas por escrito: Gabriel Mesquida, Calle Clavel, 11, La Vileta. (19)

PUERTO POLLENSA vendo con urgencia terreno baratísimo delante mar, 1.000 mts². 16 ptas. p/m². R: ASCHL. Avenida Hospital Militar, 125. Barcelona. (21)

VENTAS

NINGUN artículo usado podrá venderse según lo dispuesto en la Legislación vigente a mayor precio de 50 por 100 pagado en la tasa

VENDO mostrador mercería en buen estado. Informes: San Vicente Ferrer, 93. (11)

PIANOS marca CHASSERIGNE excelentes en CASA PERELLO Gral Mola 19 Palma. (11)

VENDO cargador baterías y reloj automático luces escaparates. Para informes escribir Apartado Correos, 653. (14)

RELOJES de señora suizos máquina áncora 15 rubís con cadena, todo completo, 350 ptas. Relojería Miró, San Miguel, 129. (19)

RELOJES de caballero suizos marca BUTEX 17 rubís con caja oro chapeado. Máxima garantía. 550 ptas. Relojería Miró. San Miguel, 129. (21)

JUGUETES-REYES. Ahorrará dinero comprando en LES, calle Brossa, 22. (10)

LA LAVADORA MILADY, acoplada a cualquier lavadero, solucionará por solo 1.200 ptas. el problema de su hogar. Adquiérala en FIRSA, San Miguel. 194. (22)

MUEBLES para terraza, alfombras y esteras, máximas calidades; precios sin competencia y especiales para hoteles. Artesanías Borneo, Conquistador 36 y Soledad, 25. Palma. (23)

VESTIDOS y abrigos señora alta confección «María Bayon», medias J. R. guantes, bolsos, calzados finos, perfumería, juguetes, precios sin competencia. Artesanías Borneo. Conquistador, 36. Palma (25)

MOLINO, bomba de 20. Se vende. Siquier, 53. Soledad. (10)

COMPRAS

COMPRO colchones lana a kilos. Pedro II núm 66 teléfono 23408, pasamos a domicilio (15)

COMPRO ropa usada muebles y trasto viejos. Alfarería 9. Teléfono 15747. (12)

MAQUINARIA

COMPRARIA torno de m. a m.1/2; informes calle Rafael Albertí, 1. INCA. (13)

MACHACADORAS Molinos de Martillos y Cilindros «EXCELSO» Grupos portátiles de machaqueo con tromel clasificador reductores de velocidad filtros prensa GUZMAN. Eusebio Estada 85. Teléfono 15.629 (26)

MOTOCICLETAS

ALQUILER motocarros Garage Insular A. Marqués Marqués, 28 Telef 23871

MOTO-VEHICULOS alquiler sin conductor. MOTO SPORT y MOTO BAHIA Telefs. 15321-24186 (13

AUTOMOVILES

SE VENDE Biscuter o cambia por Vespa. VESPANORTE, Antonio Frontera, 29. Tel. 25377. (13)

VENDO camión Dodge Carnero, chasis largo; Seat 1400; Fiat 1100 7 plazas; Ford Taunus; 4/4 P. M. última serie. Margarita Caimari, 25. (21)

VENDERIA furgoneta Bradfort perfecto estado. Informes: Taller eléctrico, Honderos, 174. Teléfono 25031. (12)

SE VENDE Seat 600 nuevo Informes: Garage Segura Telef. 14404. Avda. Alejandro Rosselló, nº 60. (15)

GRUAS SALA. Héroes de Manacor, 23-25 Teléfonos 12054 y 14953 (11

VENDO Citroen C 4, C 6, B 14; Morris 9 HP; Camionetas Citroen, Fiat, camión Chevrolet matrícula PM recién reparado. Garage La Isla. Patronato Obrero, 59. (23)

ARRIENDOS

ALQUILO casa Molinar frente al mar. Vicario Joaquín Fuster, 259. (10)

INTERESA planta baja Ensanche-Palma. Hasta 1.500 pts. Telef. 21828. (10)

ALQUILO varios pisos amueblados, diferentes situaciones. Fincas Riera Jaume. Sindicato, 99. 11)

LA VILETA alquilo planta baja calle Alférez Quetglas 28, Letra D. Llaves en la misma o misma calle y nº Letra F. (22)

DESPACHOS grandes y céntricos. Razón: San Bartolomé, 23. (10)

ALQUILO 1er. piso, 1.600 pesetas. Capitán Castell, 78. Palma. (10)

TRASPASOS

EN ZONA turística traspaso tienda souvenirs. Teléfono 14903. (10)

TRASPASO o cedo por temporada Bar con vivienda. Tfno. 21218 de 4 a 6. (14)

SE TRASPASA piso amueblado. Calle Colubí, número 48, 2º, 2ª Santa Catalina. (12)

TRASPASO local tienda almacén, punto céntrico Informes: Conde Ampurias, 24 Telef 15999 (13)

BOLSIN DE TRABAJO

LAS EMPRESAS obligadas a solicitar de las Oficinas de Colocación los trabajadores que necesiten los que a su vez tendrán obligación de inscribirse como parados cuando hayan de solicitar tal ocupación (Art. 5º Ley de 10-2-1943). Las infracciones se castigadas con multa hasta 1.000 pesetas. PARA LA PUBLICACION DE ANUNCIOS LABORALES ES INDISPENSABLE EL VISAJE DE LA OFICINA DE COLOCACION.

BARBERO se necesita. Calle General Ricardo Ortetega, 65. (10)

SE NECESITA aprendiz servicio VESPANORTE. Antonio Frontera, 29. Tardes. (10)

SE NECESITA para trabajos casa y dormir en esta muchacho 16 a 18 años con muy buenos informes. Escribir C. D. esta Administración. (23)

OFICIAL peluquero de señoras se necesita en Peluquería Jubenza. Generalísimo Franco, 62. Edad máxima, 30 años. Teléfono 14165.

SEÑORITA 16 a 18 años, mecanógrafa buena ortografía, nociones contabilidad y correspondencia comercial se necesita. Presentarse San Miguel, 31 entresuelo, mañanas de 11 a 1. (25)

SE NECESITAN cortadoras forro y cortadoras cortes. Informes: en Capitán Ramonell Boix, 76. Molinar. (14)

SE NECESITA aprendiz de Farmacia. Informes en esta Administración.

SE OFRECE pintor. Calle Salva, 16 bajos. Santa Catalina. (13)

SE PRECISA aprendiz de comercio. 15 a 17 años. Con certificado estudios. Informes: Pl. Rosario, 1. (16)

NOVEDADES BORRELL en Terreno precisa dependientas conociendo idiomas, Jaime II, 95. (11)

REPARACIONES Sanitarias. Antártida le atiende urgente llamando al teléfono 16265. (10)

SE PRECISAN dos operarios electricistas, inútil presentarse sin referencias. Calle del Carmen, 20 (13)

SE NECESITA mecanógrafa Auxiliar de Oficinas. Informes: Telf. 25322 (10)

SE PRECISAN aprendices, oficial soldadura eléctrica y oficiales calefacción. Informes: Calvo Sotelo, 221. (13)

SE NECESITA botones Hotel. Informes: Transportes Victoria. Calle Victoria, núm. 22. (11)

IMPORTANTE EMPRESA. Precisa VENDEDORES. Edad máxima 27 años, deseando crearse magnífico porvenir en trabajo VENTA con carnet de conducción y buenas referencias. Personarse jueves de 7 a 8 tarde en Capitán Cristóbal Real, 48. (34)

IMPORTANTE EMPRESA. Precisa señoritas para labor propaganda. Bien retribuídas. Informarán en Capitán Cristóbal Real, 48. (15)

NECESITAMOS Auxiliar oficina. Escriban al número 31 de esta Admón., con señas personales e historial.

A VIAJANTE joven, que conozca perfectamente clientela confección y tejidos de Baleares, se le ofrece magnífica ocasión en firma de primer orden. Preferible haya trabajado para almacenista o como sub-agente. Buen sueldo, dietas y comisión. Discreción absoluta, se devolverán cartas no interesen. Escribir a «BALEARES» núm. 926. (45)

PERDIDAS

PERDIDO billetera en Teniente Mulet, entre Teatro Regina y P. Gomila, conteniendo 125 pts. tarjetas de presentación y un anillo. Interesa devolución solo anillo. Gratificaré 300 pts. Llamar EL PATIO Hotel. (31)

PERDIDO cartera conteniendo carnet identidad, Cartilla Seguro Enfermedad a nombre: Pedro Herrera Sánchez. Graitficaré devolución. Felipe Bauzá, 20, 4º (20)

ENSEÑANZAS

DELINEANTES: Preparación completa, clases particulares y colectivas. Teléfono 24958. (10)

CLASES PARTICULARES: Bachillerato, Peritajes, Oposiciones, Cultura General, Mecanografía, Enseñanza Primaria. Alemán, Inglés y Francés, por profesoras nativas. ACADEMIA «RAMON Y CAJAL», Huerto de Torrella, 61, 1º. (26)

GUITARRA en 20 lecciones Acompañamiento. Ritmos. Concierto. Preparación Conjuntos. Teléf. 17534. (11)

BACHILLERATO. Preparación y repaso intensivos. Pasaje Marte, 26, 3º. Teléfono, 21796. (11)

ALEMAN, inglés, francés. Precios económicos. Aragón, 22, 2º (10)

BAILE MODERNO clases individuales rápidas y garantizadas; todas las edades. Profesor Santiago Arujes Calle Juan Bauzá, 86. 1º (18)

ALEMAN, INGLES, FRANCES, ESPAÑOL profesoras nativas, método intensivo RAABL. Pza. Sta. Magdalena, 6. Traducciones. (14)

IDIOMAS Francés, Inglés, Alemán Clases individuales y colectivas (grupos reducidos), clases especiales, lecciones a domicilio. Costa y Llobera 42, 3º Teléfono 23394 22

ALEMAN, INGLES, FRANCES. Pasaje Marte, 26, 3º Tel. 21796. (10)

ACADEMIA DE DANZA Regional. Profesor Jaime Company, Padre Molina núm. 44. Telef. 21724. (12)

TECNICA COMERCIAL. Enseñanza Primaria completada con cultura comercial sólida y eficaz ACADEMIA ANTENA calle San Felipe Neri 4º. (18)

INGLES, profesor nativo, clases particulares, precios económicos, (2 ó 3 reducido). Informes: Teléfono 17450. (14)

HIPOTECAS

DISPONGO de 250.000 pesetas primera Hipoteca. Razón: Tel. 17540. (10)

HABITACIONES

HABITACION económica. calle Gater, 9, 1º. Travesía San Miguel. (10)

ALQUILO habitación a matrimonio o señorita mucho sol vistas mar. Calvo Sotelo, 251, 2º, 2ª Terreno. (16)

CEDO habitación calle Héroes de Manacor, 201, 1º, 1ª (10)

SE ALQUILAN habitaciones con tolerancia cocina o sólo dormir. Aragón, 223. (11)

HABITACION con derecho cocina. Calle Gabriel Fuster, 48. (10)

VARIOS

NOVIOS, HOTELES, cuadros óleo enmarcados grande 30 pts. Triana, 73. Son Españolet. (12)

EL MEJOR REGALO para NAVIDAD, una chaqueta o abrigo en piel y ante. Los mejores precios, los encontrará en ALBA. Fabricación propia VALLORI, 16 (24)

OBSEQUIE para NAVIDAD, con una chaqueta o abrigo de piel y ante. ALBA. Vallori, 16. (15)

NAVIDAD. Para felicitaciones COMERCIAL BOSCH Plaza Mercedarios 7. Teléfono 25743 (10)

POSTALES buen surtido Precios especiales para revendedores COMERCIAL BOSCH Plaza Mercedarios 7. Telef 25743 (14)

CONTADO Y PLAZOS, Palma y pueblos, muebles, aparatos electrodomésticos, joyas. Telefonear al nº 25459 ó escribir al Apartado 666 y recibirá ventajosa oferta a domicilio. (25)

PELUQUERIA Y BELLEZA MADA. Depilaciones, Masajes, Manicura, Peinados fantasía. Pl. Sta. Eulalia 7. Tel. 23514 (15)

BLANQUEOS Escandell Las Alareira. Telef 16259 Cerdá, 16. (10)

BLANQUEOS PALMA con cepillo y pintores. C/. Pálvora, 21. 1º Telef 25954 y 24408 (14)

BLANQUEADORES con cepillo también pintores. Mateo Enrique Lladó 28 Teléfonos 15747-12895 (12)

URINARIAS, Piel Enfermedades crónicas Hermanos Alomar Rubí, 7 y Avenida A. Rosselló 117 (13)

PASAPORTES todo el mundo. Rápida tramitación en Gestoría Cladera Carrió (Riover). Pza Merced 18 Palma. (15)

GRAN OPORTUNIDAD. Gabardinas desde 600 pesetas y de obsequio un pantalón de franela. En Sastrería CYMA.

REPARACIONES radio a domicilio, extenso surtido de portátiles y pantallas de todos modelos y colores. RADIO ESPAÑA, Herrería, 2 Teléfono 12510 (21)

INCUBACIONES a comisión, venta polluelos varias edades. AVICOLA SALAS. Ballester, 15. Teléf. 14444.

ABONAMOS de 1 a 4 pesetas por cada bombilla con una nueva. RADIO ESPAÑA. Herrería, 2. Teléfono 12510. (25)

COMPAÑIA SEGURO FUNERARIO nombraría agentes conocedores del Ramo. Diríjase: Las Palmas Gran Canaria, León y Castillo, 178. (17)

RENFE, reserva de billetes con 30 días anticipación. VIAJES CONDE, Avenida Jaime II, 41. Agentes Oficiales en Baleares (17)

JARDINERO. Plantación, arreglos, árboles, plantas, tierras, estiércoles, tierra de mata. Telf. 21114. Bar Mundial.

TENGA LA SEGURIDAD de que no hay anuncio más económico y eficaz que el que aparece en esta Sección

DIARIO DE VIAJE DE LOS REYES MAGOS

Génova, 31. — Ya estamos en Génova, donde dicen que nació Cristóbal Colón. Otros dicen que se llamaba Colom y que nació en Sóller. Al llegar a Mallorca se lo preguntaremos a Guillem Colom, que tal vez sea uno de sus tataranietos. En Génova hemos tenido que dejar a «En Pere Catorze» y «En Juanet i es set missatges» porque no traíamos bastantes provisiones para alimentarles. Dicen que irán a Mallorca en avión, si encuentran uno bastante sólido. Recomendamos a los niños mallorquines que lean las RONDAIES donde se cuentan las aventuras de esos gigantes.

DELINEANTES

A PARTIR DEL DIA 10 DE ENERO
CLASES INDIVIDUALES Y EN GRUPOS REDUCIDOS
DELINEANTE MECANICO — DELINEANTE EN CONSTRUCCION — DELINEANTE GENERAL — PROYECTISTA
OTROS CURSOS
DIBUJO LINEA Y ARTISTICO — ROTULACION — DESCRIPTIVA — MATEMATICAS Y FISICA — TOPOGRAFIA
MONTADOR ELECTRICISTA — DECORADOR — DIBUJO PLUBLICITARIO — FOTOGRAFIA TECNICA Y PUBLICITARIA
Informes C. Concepción, 126, 3.º, 2.ª T. 24958

De 800 pts. a 1450 pts.
(IMPUESTOS APARTE)
son los precios de los
7 Modelos de
BATIDORAS-TRITURADORAS
con el prestigio y la garantía de la marca
"Berrens"

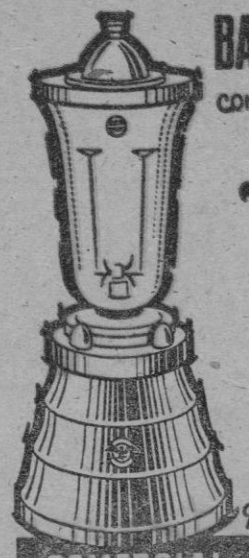

E. BERRENS PATENT
que le ofrece
COMERCIAL HISPANO HELVETICA, S.A.
TODAS EQUIPADAS A PETICION Y A IGUALDAD DE PRECIO CON EL AFAMADO
"VASO AZUL" IRROMPIBLE"
Con placa-grill movible de aluminio que, además de facilitar en gran manera su limpieza, lo convierte en una excelente «plancha» siempre a punto.

Central: Pza. del Carmen, 3 Telef.: 2321932 MADRID
Sub-Central: Urgel, 121-123 Telef.: 230885 BARCELONA

Representación en PALMA DE MALLORCA
Sr. D. Andrés Pol Comas
Virgen de Lluch, 5 — Teléfono 13695
REPARACIONES: Se efectúan las de los antiguos «TURMIX BARRENS» con el 15% de descuento. — Teléfono 21248.

¿UN REGALO MARAVILLOSO?
SI. Un tocadiscos KONINGER.

ADIOS AL CIRCO
HOY DESPEDIDA
Circo MONUMENTAL
3 FUNCIONES
3'30
6'30
10'30
Taquillas abiertas desde las 11 en
TEATRO CIRCO BALEAR

CASA ROJALS

MUDANZAS CONSULTE PRECIO
Siete Esquinas 5-Tel. 12227-Palma

M.C.D. 2022

LA MUJER EN Baleares

publiorus PLAN

cuando nace el niño...

...necesita mucho ajuar. Cuesta dinero. Hágaselo usted misma adquiriendo una SIGMA.

pudiendo tener una SIGMA

¿POR QUE CONFORMARSE CON MENOS?

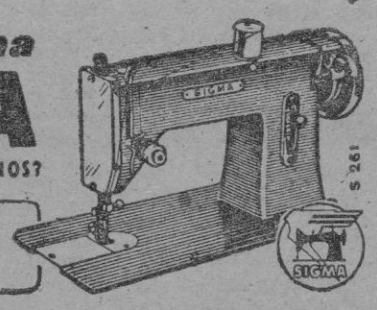

Infórmese hoy mismo en:

CASA SASTRE

PALMA INCA LA PUEBLA

Se traspasa o alquila

Hotel 2.ª Categoría. — Casco Palma.
Dirigirse: Publi. Ferrer, Cazador, 8.

¿UN REGALO MARAVILLOSO?
Sí. Un tocadiscos KONIGER

LA BELLEZA

El temor a maquillarse

En cinco años, ha cambiado totalmente la moda del maquillaje. No se usa en absoluto el colorete, el rimmel ha pasado a ser una cosa secundaria, el lápiz de ojos tiene la máxima importancia, se usan otra vez sombras sobre los párpados, la boca se colorea solamente, de una manera ligera y discretísima, y las cejas se pintan lo más gruesas que permite la forma de la cara.

Las muchachas que están acostumbradas a ver el nuevo maquillaje en las revistas de modas y de cine y en las películas se adaptan muy bien a él e inician sus pintos de pintura con el nuevo estilo. Pero algunas señoras de más de treinta años, sienten verdadero temor hacia este estilo de arreglo, les cuesta renunciar a su muy dibujada y roja boca, se encuentran demasiado pálidas sin colorete, y les parece que todo lo que no sea ponerse su poquitín de rimmel, —y nada más— es hacerse unos ojos de «mala mujer». En una palabra, temen no gustarse, y para colmo, sus cejas son como una fina pincelada, y hace tiempo que no necesitan depilárselas, por lo tanto no hay manera de dejárselas más anchas.

No obstante, el nuevo estilo, sabiéndolo interpretar, puede mejorar a un setenta por ciento de mujeres, y no está pensado solamente para las jovencitas, sino para todas las edades. Unos ojos pintados con gracia, pueden cambiar el aspecto de una cara, cosa que no puede hacerse pintando solamente la boca. Sin embargo, una boca pintada denuncia la pintura inmediatamente, lo que no sucede con los ojos, si se hace con discreción.

Si los ojos son grandes, no debe ponerse nada en ellos o solamente rasgarlos un poco pero si en las cejas que pueden ser agrandadas pintándolas en el borde del pelo por la parte superior pero no alargándolas. Si se ha perdido el pelo, debe cepillarse fuertemente una vez al día, y despintarlas así que sea posible. Muchas veces vuelve a crecer.

Cuando se trata de unos ojos corrientes o pequeños, se puede sacar mucho partido, y si son de color claro, todavía más. Estos últimos quedan muy bien con una raya de su color —gris, azul o verde— entre las pestañas inferiores, que termina con la clásica colita, pero muy poco acentuada, inclinada hacia arriba. A veces puede también pintarse una raya del color de las pestañas, al borde de las del párpado superior.

Las pestañas se tiñen de oscuro cuando por su color no destacan suficientemente. Venden unos tintes a propósito, que duran más de un mes, y resisten a todo sin decolorarse. Favorecen, y es un trabajo menos el no tenerse que poner rimmel.

Referente al colorete, hay caras que lo necesitan. Pero no debe ponerse como antes, en las mejillas solamente. Se debe escoger un color muy parecido al natural, y se debe extender un poco por la frente, por la parte alta hacia las sienes de los párpados, por toda la mejilla y por la barbilla. Solo debe consentirse un leve reflejo, nada de que se conozca que aquello es colorete. Así se logrará un aspecto completamente natural, y ya no habrá palidez.

La boca solamente sonrosada de noche, de día, o nada, o un color beig finamente delimitado. Las sombras en los ojos, solamente de noche, y para las ojerosas, sombras claras, o bien metalizadas.

M. V. MESTRES

Tintorería «REGIA»
Urgencias sin recargo
Teléfonos 13766 y 25914

B.me SALVA TORRES
(PINTURA Y DECORACION.)
PAPELES PINTADOS
Despacho: Plaza Santa Catalina Thomás, 49.
Teléfono 14253.

vision publicidad y promoción de ventas s. a.

frisan
frisan
frisan
frisan
frisan

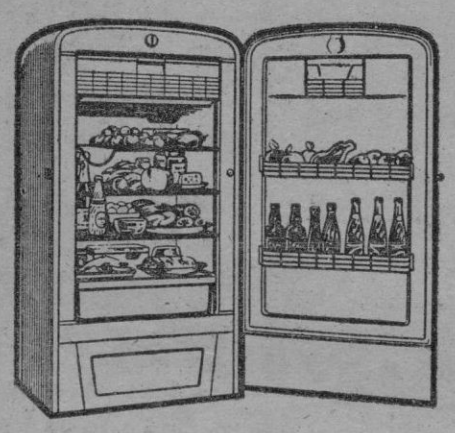

mod. 752 b. 5 pies cúbicos

refrigerador
frisan
el refrigerador más silencioso del mercado español

VEINTE AÑOS DE INCONDICIONAL SERVICIO EN HOGARES ESPAÑOLES

DE VENTA EN LOS MEJORES ESTABLECIMIENTOS DEL RAMO

¡NO MAS CANAS!

CABALLERO
SEÑORA...
USANDO
loción GOYA
o
gotas DIVINAS

LOCION GOYA
SE EMPLEA COMO CUALQUIER COLONIA
GOTAS DIVINAS
COMO UNA BRILLANTINA

ICART-ESPAÑA

Desde BARCELONA a
LA GUAYRA - CARTAGENA (Colombia) -
SAN JUAN DE PUERTO RICO
SALIDAS: 8 Enero y 20 Febrero con
El Coloso del Caribe la
T/N VENEZUELA de 30.000 Tons.
SALIDAS: 25 Enero con la magnífica
T/N IRPINIA de 22.000 Tons.

Pinillos, Izquierdo y Cía. Navieros Oceánicos, S.A.

AGENTES GENERALES
HIJOS DE M. CONDEMINAS
PALMA: PLAZA WEYLER, 19 - 1.º - Tel. 21620
Y PRINCIPALES AGENCIAS DE VIAJES

M.C.D. 2022