Baleares

El diario de más circulación en el Archipiélago

Palma, Domingo día 26 de Julio de 1959

Redacción y Administración: DANUS, 2
Teléfonos:
Redacción: 12078
Admón.: 21745

AÑO XXI :-: N.º 5.989
PRECIO: 1'50 Pts.
Suscripción mensual 30 PESETAS

DEPOSITO LEGAL P. M. 5 — 1958

Decreto-Ley sobre inversión de capital extranjero en empresas españolas

Gran sequía en toda Europa

Restricciones y pérdidas en diversos países

En Austria, en cambio, se preven inundaciones

Londres, 25. — En casi toda Europa reina gran sequía y la situación, por países, es la siguiente: En Francia se espera una magnífica cosecha de vino, pero la sequía está planteando problemas a los agricultores. En la zona de París no llueve hace treinta y ocho días. Francia ha tenido que importar 1.500 toneladas de mantequilla holandesa durante los últimos quince días para hacer frente a la escasez de producto a consecuencia de la sequía en Normandía. Los precios de las hortalizas han subido muchísimo.

Bélgica: Los agricultores y los ganaderos han sufrido ya grandes pérdidas. Se ha racionado el agua en el distrito de las Ardenas y la Oficina Forestal informa se han declarado más de doscientos cincuenta incendios en la parte central y sur de Holanda desde que comenzó el verano.

Noruega acusa el verano más caluroso desde 1947. La sequía puede llevar a la reducción en el suministro de energía eléctrica de las centrales del este del país.

En Suecia ha habido necesidad de sacrificar cierto número de cabezas de ganado a causa de la escasez de heno producida por la sequía.

Dinamarca acusa daños en su cosecha de maíz y hortalizas y es probable que haya necesidad de importar agua en barcos.

Desde Bonn la Oficina de Estadística afirma que aunque la cosecha de grano, en el sur, será satisfactoria, la larga sequía afectará a las cosechas de la parte norte. Por el contrario, se han puesto de manifiesto advertencias de inundaciones en las provincias de Carinthia, Salzburgo y Ctynia, de Austria a consecuencia de violentas tormentas y granizadas registradas anoche. (Efe).

LA TEMPERATURA EN PALMA

(Ayer día 25)

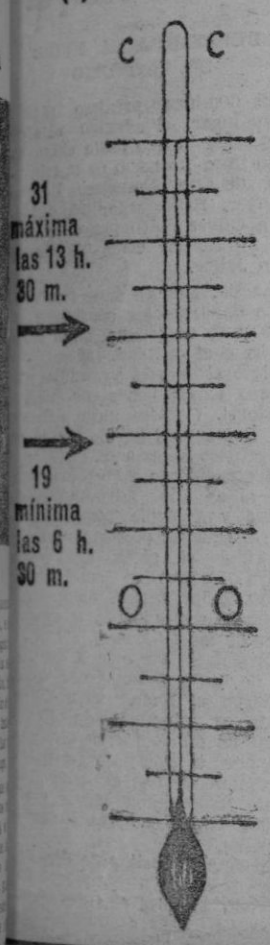

Los señores Navarro Rubio y Ullastres hablarán en las Cortes

Tratarán de la situación planteada con motivo de la estabilización monetaria

El presidente de las Cortes manifestó a los periodistas que en la sesión plenaria del día 28, que comenzará a las cuatro de la tarde, intervendrán a primera hora los ministros de Hacienda, señores Navarro Rubio, y de Comercio, señor Ullastres, para tratar de los temas planteados con motivo de la estabilización de la moneda y la situación financiera.

El orden del día es muy extenso hasta el punto de que comprende 21 proyectos de ley, 18 de créditos extraordinarios y tres decretos-leyes.

Don Gregorio López Bravo ha sido nombrado Director General de Comercio Exterior

—o—

Se establecen nuevos precios de venta de los lubricantes

—o—

Referencia del Consejo de Ministros celebrado bajo la presidencia de S. E. el Jefe del Estado

(Información en séptima página)

Los paracaidistas sobre el Lago de la Casa de Campo

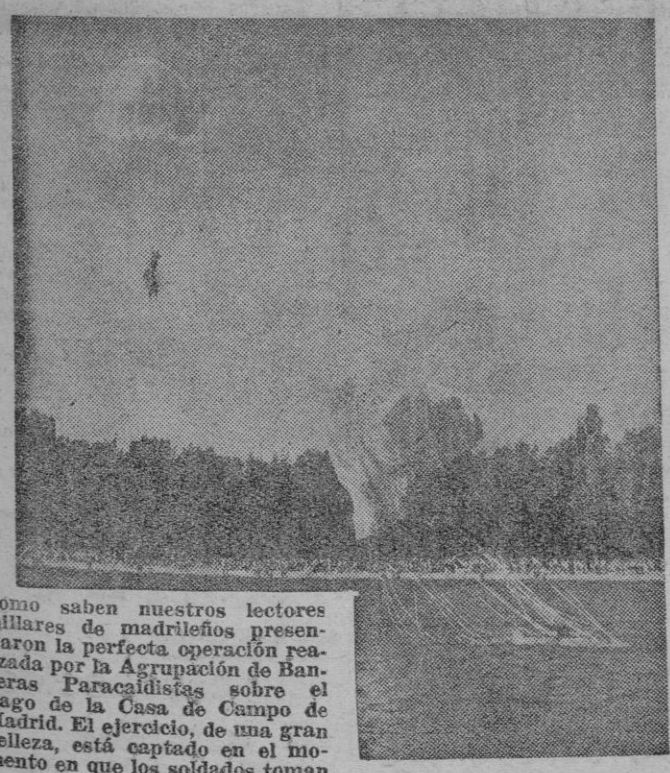

Como saben nuestros lectores millares de madrileños presenciaron la perfecta operación realizada por la Agrupación de Banderas Paracaidistas sobre el Lago de la Casa de Campo de Madrid. El ejercicio, de una gran belleza, está captado en el momento en que los soldados toman contacto con el objetivo.

LA CORRIDA DE LA PRENSA: EXITO EXTRAORDINARIO

Hasta mil quinientas pesetas se pagaban ayer, en las puertas del Coliseo Balear, por una entrada de los tendidos altos. Tal fue el extraordinario éxito de público, que agotó totalmente el papel, alcanzando por la corrida celebrada ayer bajo los auspicios de la Asociación de la Prensa de Baleares.

Prueba del entradón que registró la plaza es la foto de «Casa Planas» que ilustra esta información, que recoge el brillantísimo aspecto multicolor del tendido en el momento del paseíllo de las cuadrillas.

En la otra foto, de «Juanet», Julio Aparicio, el fino muletero madrileño, mostrando los trofeos que le fueron concedidos por la faena realizada en su primer toro.

Tertulia en la Plaza Mayor por ?

Quinto aniversario

Mañana se cumple el quinto aniversario de la toma de posesión de la Alcaldía de Palma por don Juan Massanet.

—En Muro —nos cuenta nuestro querido Alcalde a un grupo de contribuyentes— estaba yo por estas fechas, pues allí se celebran las fiestas de San Jaime, a las que desde hace más de cincuenta años asisto, siguiendo una tradición familiar.

Ahora hace un lustro pasé una gran preocupación. Precisamente el día de la toma de posesión tenía una afonía casi absoluta. Apenas se me oía. ¿Cómo iba yo a pronunciar las inevitables palabras de protocolo en el acto para el que estaba citado en el Ayuntamiento? Vine de Muro en el tren y en la estación tuve que despedirme de unos amigos por señas. De la garganta no salía ningún sonido. Al pasar frente a la iglesia de San Miguel, me acordé de la Virgen de la Salud. Entré y me encomendé a la Madre de Dios, rezándole tres o cuatro Salves. Cuando bajé los escalones del camerino ya noté algo y al salir de la iglesia, topé con un amigo, al que saludé con voz normal. Ni que decir tiene que el discurso que pronuncié una hora después en el Salón de Sesiones, no se perdió, en todo caso, por la voz, que salió con toda normalidad.

Pero éste detalle no es el más curioso del caso. Lo verdaderamente extraordinario fue que, una vez celebrado el acto de toma de posesión, para el que exclusivamente había venido a Palma, regresé a Muro, para finiquitar el asunto de las fiestas patronales. Y cual no sería mi sorpresa, cuando, nada más llegar, se me terminó la voz. La afonía reapareció con más virulencia, si cabe, que antes de mi visita a la Salud!.

—Eso está muy claro, señor Alcalde! Más claro que el agua!— hemos exclamado un grupo de administrados por el señor Massanet.

Millares de madrileños abandonan la capital huyendo del calor

En agosto se espera una verdadera avalancha turística

MADRID Siempre se ha dicho que el día de Santiago, Santo Patrón de las Españas, era el más caluroso del año, por lo menos, en Madrid. Esta vez si no se ha confirmado la sentencia, sí que hemos estado los madrileños próximos al ápice del calor estival.

Para combatirlo eficazmente, y aprovechando la oportunidad de que mañana es domingo, muchos millares de personas han abandonado la capital para buscar el refrigerio fresco del agua y la sombra, en los parajes de la serranía próxima.

La policía de tráfico montó desde anoche un servicio especial para regular la excepcional corriente de vehículos de todas clases que han abarrotado las carreteras.

AUMENTA EL TURISMO

Las medidas económicas adoptadas por el Gobierno español han empezado ya a dar sus frutos. De momento se aprecia en Barcelona un notable incremento en el cambio de divisas procedentes del turismo. Hay agencias de viajes que venían cambiando dos mil pesetas diarias y que ha tenido que verificar la transformación de divisas por valor de las cincuenta mil pesetas, también por día.

Los expertos en turismo predicen una avalancha de visitantes para el mes de agosto.

EL PEQUEÑO MILAGRO

Una fe inmensa y el hallazgo de un médico que localizó y remedió su mal, han operado un pequeño milagro en José López. Quedó ciego, hace veintiun años, en el frente de Madrid. Antes de ser soldado, trabajaba como mecánico. Después de la guerra se casó y tuvo ocho hijos. Jamás perdió la esperanza en volver a recuperar la vista.

Ultimamente le reconoció el doctor Alemán en el hospital provincial de Murcia. Tras la operación que acaba de realizarse con pleno éxito, José López ha recobrado la visión. Y ha podido contemplar la realidad de unos hijos a los que solo imaginaba en sus tinieblas.

DIDI EN EL REAL MADRID

Según anuncian las agencias de noticias, el jugador Didi que hasta ahora perteneció al Botafogo, ha fichado por el Real Madrid. Precio: Cuatro millones y medio de cruceiros por tres años; más un sueldo de treinta y seis mil cruceiros anuales; más un millón por año a título de gratificación. Al leer las cifras anteriores, se piensa en la potencia económica del club madrileño y se recuerda el caso Kopa.

M.C.D. 2022

LAS APRETURAS

Cuando, en el tiempo, se quiera dar una estampa de nuestra época, sin duda, se elegirá un amazacotada grupo de gente, apretado, casi amontonado con cara agria, gesto de pocos amigos.

Lo de la «cara agria» es muy importante. Si el grupo, por una de esas cualidades tuviera el gesto apacible, el rictus sonriente —por decirlo así— entonces la foto sería un error, un anacronismo o un grabado amañado, un engaño.

Piensa el cronista que las apreturas de nuestra época —apreturas para todo, para ir, para no esperar— son una de las causas fundamentales de la irritabilidad de nuestra época, de los hombres de nuestros días. De los viajes, por ejemplo, uno sólo tiene grato recuerdo de aquellos que hizo con el vagón milagrosamente vacío, es decir, sin apreturas, es decir, sin caras agrias, sudorosas y malhumoradas rodeándole.

A los hombres de nuestro tiempo, a los que tantas cosas y disciplinas se nos enseña —nunca la sabiduría se repartió con mayor efusión y píldoras— se olvidó adiestrarlos para las apreturas, enseñarles la difícil ciencia de no perder el humor, de acomodarse sin andar a trompazos contra el vecino. Y este olvido le cuesta muy caro a nuestros hígados.

No hay duda.

«DINS EL COR DE LA MONTANYA». — ¿Y LA NIÑA MARIA VICTORIA? — ¿Y EL POBRE DE LA PUEBLA? — ¡COMO CRECEN LOS CHICOS!

A la vuelta de este mes, en la primera escarpada de agosto, apretado entre las rocas blancas de Lluch, está el augurio de las grandes fiestas lucanas. Nuestra Moreneta cumple las Bodas diamantinas de su reconocimiento pontificio. Toda Mallorca en peregrinación ha hecho su cuenco de rezo junto a su camarino, y entonces, en los próximos días 8 y 9 de agosto, cada corazón mallorquín con la dulzor del palmito, depositará a sus pies el hondo sentimiento religioso de su devoción.

Sabios en Teología y los de la ignorante fe del carbonero, ricos y pobres, sanos y enfermos, llegarán en peregrinación hasta la mística rosa blanca y morada, pura y dolorosa, que perfuma de amor de caridad toda Mallorca. «Dins el cor de la montanya.» Porque si hay un silencio profundo y una calma absoluta, ello sigue colgado de las rocas blancas de Lluch.

Habrá ofrenda de frutos y de flores de todas las comarcas mallorquinas y cada enfermo le ofrendará a la Virgen la flor de su tristeza. Y el pueblo unido bailará y cantará el arte ceremonioso, casto y puro, de nuestras raíces profundas. Y Nuestra Señora de Lluch, «Moreneta» de nuestro sol y de nuestro aire tramontano, estará entre nuestro pueblo apiñado, llevada en vuelo de latidos por la plaza mayor del Monasterio.

Conocemos a quien era «blavet» en aquella fecha pontificia de hace setenta y cinco años. Ha escrito en un opúsculo los hitos de ese peregrinaje del tiempo que ha hecho de los días, oro y diamantes, hasta culminar en esa jornada lucana que se avecina.

Nuestra Señora de Lluch proteja también a los pobres de este «Banco» en el gran día de su lluvia de bendiciones sobre Mallorca entera.

Nuestra Señora que estás en los (cielos
Nuestra Señora que, como en los (cielos, estás en Lluch.

* * *

Desde nuestro último donativo de tres mil pesetas, hecho al padre de la niña María Victoria, no hemos vuelto a tener noticias del curso de la enfermedad de esta niña por la que tan generosamente se han interesado nuestros colaboradores y de la que siguen recabándonos noticias nuestros lectores. Quisiéramos que se nos informara de su estado de salud y de la fecha en que será trasladada a Palma, para pasar a visitarla.

* * *

Otro asunto del que solicitamos información lo es el desgraciadísimo caso de La Puebla, para alivio del cual remitimos al hogar del pobre obrero la cantidad de dos mil pesetas. Quisiéramos que nuestro ejemplo hubiera cundido y estuviera ya cubierto el total débito del pobre hogar.

* * *

¡Cómo crecen los chicos! El otro día, muy cerca de la joyería Sans, fuimos interpelados por una chiquilla de aspecto simpático, avispadilla, que nos saludó familiarmente: «¡Hola Cojuelo!» Y tú ¿quién eres? —le preguntamos. «¿No me reconoce? Soy la hija del Marinero.» ¿Y qué haces aquí? «Trabajo. Ayudo a mi madre.»

Y es que ya son muchos años de «Banco». Y los chicos crecen.

DEPENDIENTE MAYOR COLMADO

precisa importante establecimiento. Magnífica posibilidad Exigimos referencias. Reserva absoluta. Ramón Blanco, de 3 a 4. Hotel Costa Azul.

ROGAD A DIOS EN CARIDAD POR EL ALMA DE

† D.ª Antonia Soler Campomar

Que falleció ayer en Palma, habiendo recibido los Santos Sacramentos y la Bendición Apostólica

E. P. D.

Su afligida hermana Josefa, sobrinos Antonio, José María (Funcionarios de Mare Nostrum) e Ignacio Puigserver (Suboficial de Infantería), sobrinos, primos (presentes y ausentes) y demás familiares al participar a sus amistades tan dolorosa pérdida, les ruegan la tengan presente en sus oraciones y se sirvan asistir al rezo del Santo Rosario que tendrá lugar hoy a las 12 horas y seguidamente a la conducción, así como al funeral que se celebrará el martes 28 a las 11 horas, en la Parroquia de la Inmaculada Concepción (San Magín), por todo lo cual les quedarán sumamente agradecidos.

Casa mortuoria: Plaza Virgen de la Cabeza, número 8, entlo., dcha. (Sta. Catalina).

No se invita particularmente

El Reverendo Sr. Obispo de esta Diócesis se ha dignado concedere indulgencias en la forma acostumbrada

DIETARIO

SANTORAL

Santa Ana, Madre de Nuestra Señora.

* * *

El Sol sale a las 5'40 y se pone a las 20'11.

La Luna sale a las 23'47 y se pone a las 12'16.

RADIO MALLORCA
1.430 Kc. — 5 Kw.
Programa para hoy

8'55: Apertura. Señales horarias Santo Rosario; 9'30: Cierre.

11'30: Apertura. tSeñales horarias. Lectura de los programas del día. canciones italianas; 11'55: Santa Misa; 12'45: Boletín del radioyente; 13'30: Solicitados; 13'59: Hoja de calendario; 14: Hora exacta. Carteleras; 14'15: Receta culinaria; 14'20: Las hermanas Flamarique; 14'30: Radio Nacional de España; 14'45: Noticiario local; 14'50: La cabalgata de los éxitos; 15'15: Voces de oro; 15'30: Marthe Altery canta valses; 15'45 Solicitados; 16'16: Ondas infantiles; 17: Bailables; 19: Sonfonía patética; 19'50: Música de moda; 19'45: Boletín del radioyente; 20: Figuras y comedias; 20'15: Solicitados; 20'45: Romanzas de zarzuela; 21: Hora exacta. Santoral para mañana. "Los tres soles" 22 Radio Nacional de España; 22'15: Noche de ópera; 23'40: Lectura de los programas para mañana y cierre de la Emisora.

Teléfonos de urgencia

Casa Socorro: 22179
Cruz Roja 22250
Ambulancias: 11656
Bomberos 21234
Guardia Civil 11340
Policía 11221
Hospital Provincial 23806
Residencia Sanitaria S. F. Dureta 15502 15503 15504

FARMACIAS DE TURNO
Hasta el próximo domingo
(De 9 mañana a 10 noche)

Bonnín, Nuño Sanz 76 (Hostalets) Tel. 14171; Cardell, Plaza Cardenal Reig 2 Tel. 12947; Catalán, Gabriel Carbonell 79 (Son Cock) Tel. 25338; Cerdá, Generalísimo Franco, 11; Mazaira, Cataluña, 9 Tel. 14410; Palmer, M. de la Cenia, 6 (Son Armadans) Tel. 13199; Pieras, Calle Hostales, 2 12861 Planas Lliteras, Honderos 78 Tel. 11507; Roses, San Miguel 58 Tel. 11249; Rosselló, Pl. Cort 22735; Rubí, Sindicato 146 Tel. 12610; Salvá Olmos, 158 Teléfono 15868; Tellería, Calvo Sotelo, 558 (Cala Mayor) Tel. 23543.

SERVICIO NOCTURNO
(Desde las 10 noche a 9 mañana)

Reinés, San Miguel, 37 Teléfono 11972.

SERVICIO OXIGENOTERAPIA PERMANENTE
Calle Nicolás de Pax, 66
Teléfono 25826

TELEFONOS DE PARADAS DE TAXIS

Central Oficinas, Tel. 22926
Teniente Mulet (Terreno), Teléfono 13644
Plaza Progreso, Tel. 21832.
Pl. Sta. Catalina Thomás, Teléfono 11683
Plaza España (Estaciones), Teléfono 23462
Avda. Alejandro Rosselló (Triquet), Tel. 22883

El mar y los barcos

Ayer se registraron las siguientes llegadas de buques en el Puerto:

Los motoveleros "Cala Millo", "Nuevo Corazón", "Cala Llamp", "Estrella Polar", y "Playa Santandría", de Barcelona; el "Rubio", de Tarragona y el "Berta Costa", de Ibiza.

LUCHA LIBRE
PLAZA DE TOROS
Martes 28-Noche a las 10'45
Gran GALA Internacional
5 GRANDES COMBATES 5

Abel - Raimón
Guillem-Echevarria
BLACK SALEM
contra
TONY OLIVER
TARRES
contra
CASTILLA

Por fin en este Coliseo los magos de la lucha
Don Ciclone
Campeón Venezolano
contra
Jim Oliver
Coloso Balear

Habrá servicio extraordinario de autobuses para todas las líneas

Los correos "J.J. Sister", de Ibiza y "Ciudad de Barcelona", de Barcelona y el buque tanque "Camporreal", de Valencia.

El tiempo

ESTADO GENERAL

Alguna nubosidad cumuliforme durante el día. Brisas. Rizada.

Previsión para Baleares y Mediterráneo Occidental

No son de esperar cambios.

Observaciones

Presión atmosférica: 757'7.

Tendencia de la misma: Bajando.

Temperatura del aire: 27'4.
Humedad relativa: 69 por 100.
Estado del cielo: Casi despejado
Dirección del viento: Suroeste a 13 kms.
Tem. máxima: 31 a las 13'30.
Tem. mínima: 19 a las 6'30.
Insolación: 12 h.

MERCADOS

En Artá, Binisalem, Campanet, Felanitx, La Puebla, Sancellas, Sóller, Pollensa y Lloret de Vista Alegre.

Cotizaciones para la próxima semana

Mdrid, 24. — Los cambios fijados de acuerdo con lo establecido en las normas 10 y 12 publicadas en el "Boletín Oficial del Estado" de 13 de abril de 1957, con vigencia desde el 27 de julio al 2 de agosto de 1959, salvo aviso en contrario, son:

Francos franceses y argelinos, 12,15.
Libras esterlinas, 168,00
Libras egipcias de cuenta convenio, 172,29.
Libras egipcias, billetes, 107,14
Libras de cuenta Islandia, 167,74.
Dólares, 60,00.
Dólares de cuenta, 59,90.
Dólares canadienses, 62'40.
Liras, 9,60.
Francos suizos libres, 1.372,11
Francos suizos de cuenta convenio, 1.370,07.
Escudos libres, 208,69.
Escudos de cuenta convenio, 208,37.
Francos belgas, [illegible]
Francos Congo [illegible] 119,22.
Florines, 1.578,[illegible]
Coronas suecas, [illegible]
Coronas danesas, [illegible]
Coronas noruegas, [illegible]
Deutsche Marks, [illegible]
Schilling, billetes, [illegible]
Francos marroquíes 14,28.
Cruceiros, billetes, [illegible]
Pesos mejicanos, [illegible]
Pesos colombianos, [illegible]
Pesos uruguayos, [illegible]
Soles, billetes, [illegible]
Bolívares, billetes, [illegible]

En San Fra[illegible] de Son Su[illegible]

—o—

DESPEDIDA AL SR. ECONO[illegible]

El domingo próximo tuvo lugar el emotivo acto de despedida al que ha sido Cura Ecónomo de esta parroquia de San Francisco Javier, Rvdo. señor Sebastián Oliver quién pasa a su ministerio como párroco de San Jaime.

La Barriada en masa asistió al acto de despedida con una misa vespertina, en la cual el Rvdo. señor Oliver dirigió elocuentes y conmovedoras palabras todas llenas de pastoral. Cantóse luego el Te Deum y el pueblo en respetuoso besamanos.

Seguidamente, y en [illegible] las niñas Ana Adrover, Salvá y Apolonia [illegible] ron adecuadas poesías [illegible] es autor el poeta [illegible] Salvá. Luego fué el Rvdo. señor Oliver, [illegible] obsequio costeado con [illegible] ción de los feligreses.

Organizóse luego la [illegible] na de motos y autos que [illegible] pañaron al Rvdo. señor [illegible] hasta su nueva Iglesia [illegible] qual en donde fueron [illegible] dos por el mismo [illegible] cordialmente por el [illegible] nomo Rvdo. señor [illegible] carlos Rvdos. señores [illegible] Miralles.

En San Francisco Javier mañana quedará perenne [illegible] del celo pastoral del [illegible] Sebastián Oliver durante los años que ha ejercido su [illegible] rio.

CARTELERA

CINES

ASTORIA. — "Años peligrosos" y "Mientras Nueva York duerme".

AUGUSTA. — "Mi desconocida esposa" y "El Valle de los Maoríes".

AVENIDA. — "Años peligrosos" y "Mientras Nueva York duerme".

BALEAR. — «Las de Caín» y «Viva Las Vegas».

BORN. — «Al otro lado del puente» y «La cigüeña dijo sí».

CAPITOL. — «Orgullo y pasión» y «Los hermanos Corsos».

DORADO. — "El [illegible] "Trágica información".

FANTASIO. — "Al Oeste de Zanzíbar" y "Tres tejanos".

HISPANIA. — «Orgullo [illegible] y «Los hermanos Corsos».

LIRICO. — «Las de [illegible] «Viva Las Vegas».

METROPOL. — "Otra simpatía" y "Las dos [illegible]

MODERNO (Sit. Gal.) "Al Oeste de Zanzíbar" y "Tres tejanos".

ORIENTAL. — "El [illegible] cha" y "Piel Canela".

PROGRESO. — «Las de [illegible] «Viva Las Vegas».

PROTECTORA. — [illegible] y "Un hombre en la [illegible]

RIALTO. — "Sombra [illegible] che" y "El vendedor de [illegible]

VICTORIA. — "El [illegible] "Trágica información".

CINE

LOS ESTRENOS

«Mi desconocida esposa»

Basándose en la muy vendida novela de la muy leída escritora española María Luisa Linares, "La vida empieza a medianoche", el cine mejicano ha rodado esta película que no añade nada al discutible prestigio de aquella cinematografía.

Como cabía esperar de la autora y del título, de una novelita rosa se trata y, como también es natural en estos casos, todo el embrollado enredo no tiene la más mínima lógica, resultando, el final de una candidez infinita. Total se ve venir a pesar de entremezclarse en la acción un asuntillo policial.

Los alicientes principales de este intrascendente film están en la gracia de algunos diálogos y situaciones y en la actuación de Silvia Pinal — contratada ahora en nuestros estudios—, guapa mujer y actriz graciosa. Rafael Bertrand y Prudencia Griffell componen el galán y la viejecita típicos de la novela rosa. La dirección de Alberto Gont irregular, los decorados muy funcionales y la música y coreografía —hay algo de eso—, pasantes.

Cinéfilo

Clasificación [illegible] de espectá[illegible]

CINE

Sombra en la noche—[illegible]
Cine, amor y sinfonía—[illegible]
El siete leguas—[illegible]
El vendedor de [illegible]
Al otro lado del [illegible]
Años peligrosos—[illegible]
La cigüeña dijo sí—[illegible]
Las de Caín—2
Los hermanos corsos—[illegible]
La joven heredera—[illegible]
Mientras Nueva York [illegible]
Orgullo y pasión—2
Piel canela—3B
Villa Alegre—3
Al Oeste de Zanzíbar—[illegible]
Los tres Mosqueteros—[illegible]
Tres tejanos—2
El valle de los Maoríes—[illegible]
Viva las Vegas—[illegible]
Mi desconocida esposa (provisional)

¿BUSCA [illegible]?
Nada más [illegible] banca muy [illegible] cajeros le esperan [illegible] nero en la mano. [illegible] garán en el acto [illegible] que tiene usted que [illegible] el camino para [illegible] cajas. Escuche [illegible] glané en la Cadena [illegible] viernes «Escuela [illegible] narios», de «La [illegible] drid», en la R. E. [illegible] nero será cu[illegible]

Tito's presenta
HOY TARDE Y NOCHE
En su selecto programa de atracciones a
Luis Alberto del Paraná
y su trío
LOS PARAGUAYOS
Consumición TARDE 40 pesetas

EL CHICO (HOTEL BAHIA PALACE)
BAILE TODAS LAS NOCHES
con la magnífica Orquesta Internacional
BLUE PARROTS y los melódicos
6 COMET'S
SERVICIO DE RESTAURANTE

M.C.D. 2022

EN SANTIAGO

«POR EL APOSTOL DE LA VERDAD, ESPAÑA APRENDIO A REZAR AL DIOS VERDADERO»

n nombre de S. E. el Jefe del Estado hizo la tradicional ofrenda el Almirante Fernández Martín

Santiago de Compostela.— En representación de S.E. el Jefe del Estado y Generalísimo de los Ejércitos el Almirante D. Pedro Fernández Martín, capitán general del departamento marítimo de El Ferrol del Caudillo, hizo la siguiente ofrenda:

"Glorioso Apóstol de Cristo, señor de Santiago. De nuevo me cabe el honor de postrarme ante tu sepulcro venerado, en nombre y representación del Caudillo de España, para presentar la ofrenda que todos los años te dedica nuestra Patria agradecida.

"No es oro el valor de esta ofrenda. El es el testimonio público y solemne de que España no ha podido olvidar en casi dos milenios el insigne beneficio de que te es deudora por haber recibido de tus sagrados labios la doctrina de Cristo, luz esplendorosa de las mentes, y única esperanza de este mundo anegado en la ciénaga del materialismo.

"Por el Apóstol de la verdad, España aprendió a rezar al Dios verdadero; Por Ti, que el Bautista viniste a dar testimonio de la Verdad, España brilló en Trento y alumbró con luz del Calvario a un nuevo mundo; Por Ti, protomártir de los Apóstoles, España aprendió a vivir, puesta en la cruz del sacrificio, al servicio de la verdad, del ideal y de la nobleza; de todos aquellos valores morales que constituyen la verdadera grandeza de los pueblos; Por Ti, capitán celeste de la hispanidad, España pudo ganar victorias sin cuento, que más que el triunfo de nuestras armas significaban el triunfo de la verdad sobre el error, del bien sobre el mal, De Cristo, en fin, sobre las huestes del infierno.

"Tú, Santo Apóstol, eres la honra de nuestro puesto hispano. Porque tu sepúlcro se convirtió en imán que atraía de toda Europa. Santos, héroes y reyes, pecadores arrepentidos y devotos peregrinos que guiados por un camino de estrellas, como Israel en el desierto por una columna de fuego, venían a invocarte fervorosos, a implorar contritos el perdón, a satisfacer públicas penitencias. Y por ello tu sepulcro fué el más venerado y célebre de la tierra, después de aquel en que reposó tres días el Cuerpo exánime del Redentor del Mundo.—Cifra.

FERVOR POPULAR EN LA PROCESION

Santiago de Compostela, 25.— A las siete de la tarde salió de la Santa Iglesia Catedral la procesión del patronato con la imágen del Apóstol Santiago.

Figuraba también una imágen de la Virgen del Pilar. La comitiva fué brillantísima y en ella figuraron numerosísimos fieles de todas las clases sociales constituyendo así una verdadera demostración de fervor popular al Santo Patrón de España.

Fué presidida la procesión por el Capitán General del departamento marítimo de El Ferrol del Caudillo, Almirante Don Pedro Fernández Martín, que en la ceremonia de la mañana había representado a S. E. el Jefe del Estado en el acto de la ofrenda.

La presidencia eclesiástica la ostentaba el Cardenal Quiroga Palacios a quien acompañaban varios prelados. En la presidencia civil marchaban las principales autoridades de la región. Rindió honores una compañía del regimiento de Infantería Zaragoza núm. 12. Todas las calles del trayecto procesional se hallaban abarrotadas de público.

Después de dos horas de recorrido la procesión se centralizó en la Plaza de España, donde una gran muchedumbre recibió la bendición impartida por el Cardenal Quiroga Palacios desde el rellano de la puerta del obradorio.—Cifra

HOY EN MOSCU, KRUSCHEV Y NIXON FRENTE A FRENTE

EN LA PRIMERA CONFERENCIA ACLARATORIA

A través de ella se espera conocer las intenciones rusas en los principales problemas mundiales

Las máquinas de votar norteamericanas, lo que más atrae el interés de los moscovitas

MOSCU 25.— (Crónica de la Agencia Efe, Transmitida por teléfono, vía Londres, exclusiva para Pyresa, para la prensa del Movimiento, por Ernest Barcelga).— Los ciudadanos soviéticos han acudido hoy a las urnas para depositar su voto libremente. Pero no se trata de elegir a nadie perteneciente al mundo de la política, sino de decir qué es lo que les ha gustado de la Exposición norteamericana y a quien consideran mejor escritor norteamericano entre James Fenimore Copper, Mark Twain, Jacklon, Carl Sandburg y Ernest Hemingway, o quien estima más interesante entre George Washington, Benjamin Franklyn, Thomás Jefferson y Abrahan Lincoln.

LAS MAQUINAS DE VOTAR

Ocho guias norteamericanos han explicado a los soviéticos de la Exposición el funcionamiento de las máquinas que registran los votos, sin que se sepa por quien ha votado el elector. Puede asegurarse que esta sección de la Exposición ha sido una de las más concurridas en el día de hoy, aunque las votaciones se han desarrollado lentamente, por la falta de práctica de los ciudadanos soviéticos.

Mientras todo se ha desarrollado normalmente en el recinto de la exposición, el Vicepresidente Nixon ha terminado lo que se considera el preambulo de su actividad diplomática. En efecto, esta mañana permaneció largo rato en la exposición agrícola e industrial rusa. Emplazada al norte de la capital y que se considera como la réplica soviética a la Exposición norteamericana. Allí almorzó con el Ministro soviético de Agricultura y otros dirigentes rusos, con los que dialogó hasta bien entrada la tarde.

TOMA DE CONTACTO

Por la noche ha tenido ocasión de conversar de nuevo con el Jefe del Gobuerno ruso, Nikita K., en una cena que ha ofrecido en su residencia de Spaso House. Con esta cena se cierra lo que los diplomáticos consideran "toma de contacto".

Con verdadero interés se espera la primera conferencia que, frente a frente, celebrarán mañana, en la residencia del Primer Ministro soviético, en la residencia campestre de este último. Allí tendrán ocasión de discutir de manera directa y abierta todos los problemas internacionales pendientes. Se trata de una conversación privada, pero los diplomáticos la consideran muy importante.

DOS POSICIONES DE KRUSCHEV

Hasta ahora, los observadores norteamericanos en Moscú indican que Kruschev ha observado dos posiciones muy distintas en sus diálogos con Nixón: en aquellos que han sido publicos, concretamente los discursos, y que sabía iban a tener amplia divulgación, Kruschev ha tratado por todos los medios de aparentar una actitud conciliadora, llegando a invitar al Presidente Eisenhower para que visite la Unión Soviética. Mientras que en las conversaciones más privadas, que no estaban destinadas para la prensa, el Jefe del Gobierno ruso se dedicó a las imprecaciones y a recordar muchos hechos que sólo podían molestar a su interlocutor.

EL TIEMPO, ENEMIGO DE LA URSS

En la reunión de mañana, habra muy pocos testigos y en ella se espera que Kruschev aborde los problemas con realismo, ya que en el caso de que la URSS perdiera esta oportunidad que le ofrece el viaje de Nixon, las probabilidades de una mejora de la situación serian minimas en bastante tiempo. Y si hubo época en que el tiempo parecía convertirse en aliado de la URSS, ahora es un verdadero enemigo, porque Eruopa Occidental se consolida rápidamente y cada vez son mayores las probabilidades de una agresión por sorpresa rusa con éxito.

LOS ALIADOS INSEGUROS

Por otra parte, la solidaridad del bloque soviético ha ido cediendo con los años y hoy Yugoslavia, Polonia y China, entre otros, ya no son los aliados tan seguros de Moscú como en los primeros años de la postguerra.

Por ello, los observadores norteamericanos esperan, al menos, conocer lo que Kruschev opina de los más palpitantes problemas, sin que ello quiera decir que están convencidos de que este viaje a Moscú vayan a salir soluciones rápidas.

DIFICULTADES DE LOS PERIODISTAS EN MOSCU

Estocolmo, 25.—La presencia y actividad del séquito periodístico del Vicepresidente Nixon (100 periodistas en total), en su viaje a Moscú ha motivado ya dos "enérgicas protestas" de Nixon por las trabas puestas por la Unión Soviética a la labor informativa de los corresponsales.

La primera protesta fué originada por la decisión soviética de que fueran solo 12 los corresponsales que acompañasen a Nixon en su visita a cuatro ciudades de Siberia. Pese a que en un principio se había dicho que los periodistas que acompañasen al Vicepresidente estadounidense en su viaje podrían acompañarle libremente por todas partes, a última hora los rusos dijeron que sólo podrían ir con él doce a Siberia porque este fué el número de periodistas autorizados por los Estados Unidos para seguir a Kozlof en su viaje por Norteamérica. Según informó el portavoz estadounidense, después de la protesta de Nixon los rusos reconsideraron la cuestión y admitieron que los cien periodistas fueran con el Vicepresidente a Siberia.

La segunda protesta fué originada por las restricciones impuestas a los fotógrafos de prensa. Según las autoridades rusas, las fotografías en color habían de hacerse únicamente con materiales correspondientes a tres marcas europeas (Ferraniacolor, Agfacolor y Gevacolor), porque eran las únicas para las que existían reveladores en la Unión Soviética. Además las películas no podían ser sacadas del país antes de ser vistas por los funcionarios rusos.

Según explicó el portavoz estadounidense, los rusos no pretenden en modo alguno ejercer una auténtica censura, sino tan sólo comprobar que las fotografías son "objetivas". Pero la realidad es que hasta ahora no ha salido de la URSS un solo carrete de los que han enviado los corresponsales, prohibiéndose asimismo la entrega personal de los carretes a los pilotos de lineas regulares.

Las autoridades rusas explican la adopción de estas rigurosas medidas como represalias por las dificultades que encontraron los fotógrafos rusos para enviar sus peliculas desde la Exposición rusa en Nueva York.—Efe.

Felicitación del Generalísimo al Ministro del Aire

—o—

POR LA BRILLANTE INTERVENCION DE LAS FUERZAS AEREAS Y SERVICIOS EN LAS PASADAS MANIOBRAS

Madrid, 25 — El Jefe de la Casa Militar de S E el Generalísimo, ha remitido al Ministro del Aire el siguiente telegrama:

«S E el Jefe del Estado, Generalísimo de los Ejércitos, me encarga transmita efusiva felicitación por el alto nivel de instrucción alcanzado por las fuerzas aéreas y servicios que tan brillantemente han intervenido en las maniobras desarrolladas recientemente en la primera región militar»—Cifra.

OPINION SOCIAL

En la fase previa a las medidas de ordenación económica que el Gobierno de España está tomando en estos días, se verificaron una serie de consultas a organismos técnicos, económicos y administrativos para obtener un responsable sondeo de las más valiosas opiniones sobre la cuestión. En una concepción social de la convivencia política, basada en estructuras orgánicas y representativas, no podía faltar la consulta a la Organización Sindical. Los Sindicatos españoles ostentan la representación más directa y humana del mundo en que la economía tiene sus repercusiones más acusadas. El mundo de la producción aparece, en nuestro sindicalismo, completo, en su dimensión social y económica, fórmula capaz de obtener el equilibrio de criterio y una valoración exacta de las situaciones.

En su día, la Organización Sindical emitó la opinión que de ella se solicitaba, a través de un informe redactado por el Consejo Económico Sindical Nacional. En aquel texto, nuestro sindicalismo se hacía claro eco de la situación económica que el proceso de integración europea planteaba; considerando la conveniencia de la incorporación de España a dicho proceso a través de una nueva etapa en nuestra política económica. Comprendía, también, la opinión sindical, la necesidad de corregir una serie de características de nuestra estructura económica para poder enlazar con la de los restantes países de la Europa Occidental. Ante dichas medidas se subrayaba la necesidad de un cambio único y real, precedido y acompañado de una serie de medidas que tiendan inmediatamente a obtener la estabilización de precios; la liberalización progresiva del comercio exterior, eliminando o simplificando trabas administrativas y la cooperación económico internacional, facilitando la inversión de capital extranjero en las actividades convenientes.

La feliz coincidencia de las tesis suscritas por la Organización Sindical con las medidas gubernativas que están actualmente produciéndose es un prueba de la madurez y peso del sindicalismo en la vida española. Madurez de criterio y peso de opinión que, en este caso, no pueden obedecer a razones estrictamente técnicas sino a consideraciones fundamentadas en el bienestar de los españoles y en la voluntad inderogable de mantener los principios fundamentales de la justicia social. Mantenimiento y mejora que han de significar esfuerzo, porque han de plantearse los hechos sobre una base realista. Por ello, el Ministro Secretario General del Movimiento y Delegado Nacional de Sindicatos, llevaba la cuestión, en su artículo publicado el pasado 18 de julio, a una necesidad social de obtener mayores rendimientos. Nuestros problemas de adaptación económica han de resolverse con la vista puesta en la elevación social, nunca con un conformismo congelador. «No por el regresivo e impracticable sistema —escribía Solís— de sacrificar el nivel de vida de los obreros, sino por el camino franco de una mayor productividad».

LEA «BALEARES»

Nuevos y magníficos ejercicios de lanzamiento de paracaidistas en la Casa del Campo

Fueron presenciados por 125 mil personas que premiaron con ovaciones y aplausos a las unidades participantes

Madrid, 25. — Ciento veinticinco mil personas han presenciado esta tarde en la Casa de Campo los ejercicios de lanzamiento sobre el lago, de la agrupación de banderas de paracaidistas del Ejército de Tierra que manda el teniente coronel García Manuel.

En el ejercicio de hoy, se lanzaron los capitanes Vicente y Arroyo. Este último es el que ayer quedó suspendido en un árbol y que hoy ha hecho un descenso perfecto, como todos los demás.

Presenció estos ejercicios el Teniente General Cuesta Monereo, Jefe del Estado Mayor Central, acompañado del General Asensio y de otros jefes del Ejército.

El público premió con ovaciones y aplausos a los magníficos paracaidistas del Ejército de tierra, que, pese a la reciente creación de estas unidades, han añadido nuevos laureles al ejército español, sobre todo, en las acciones que recientemente tuvieron al Sahara español y a Ifni como escenarios.—Cifra.

Baleares
Hoy 12 Páginas

M.C.D. 2022

Política triguera

Parece ser costumbre inveterada de nuestro pueblo, dedicar poca atención a las instituciones y organismos del Estado, que sin alardes publicitarios, otorgan al país los más importantes y variados beneficios.

Tal es el caso del Servicio Nacional del Trigo, creado en Burgos por el Caudillo en los albores del Régimen, exactamente el 23 de septiembre de 1937, para regular, coordinar y estimular la producción cerealista. Pero ha bastado el rumor de que este año, el S. N. T. sólo abonaría un 30 por 100 de la cosecha entregada en los almacenes del Servicio, que incluso demoraría su liquidación, o en último extremo, los productores deberían valerse de sus propios medios, para que, al quedar desmentido oficialmente por el Gobierno, retorne la confianza, y se pongan de manifiesto las incalculables ventajas de una política triguera desarrollada con sigular eficacia desde hace veintidós años.

No precisamos subrayar el alivio y la tranquilidad que la postura del Gobierno ha producido entre los agricultores, fundamentalmente vinculados al cultivo de esta gramínea. El rumor tuvo su origen en ciertas noticias extraoficiales sobre restricción de créditos, pero como dijo el Ministro de Hacienda señor Navarro Rubio, a los periodistas, «la limitación de créditos no afectará pada nada la financiación de la cosecha, ya que se realiza por medio de un mecanismo propio a través del S. N. T., que funcionará este año igual que los anteriores». En efecto, el Servicio Nacional del Trigo, tiene personalidad jurídica, que le concede el Decreto-Ley fundacional, para establecer convenios con la Banca privada, y que esta le facilite créditos en la cuantía precisa, y por tanto, no se nutre de los presupuestos del Estado. Su capacidad de autofinanciación descansa además en el pequeño márgen comercial que obtiene del 3'4 por ciento. Actualmente, hay en España un millón y medio de empresarios agrícolas que se dedican al cultivo del trigo, y dependen de ellos, la respetable cifra de 7.745.790 habitantes. Un 91'92 por ciento de los empresarios citados, interesando a 6.842.950 personas, sólo consiguen beneficios de tipo mínimo, ya que el evidente exceso de mano de obra, y la falta de mecanización, dan por resultado una productividad muy baja. En cambio, el 7'63 por ciento de estos empresarios 568.440 personas dependientes, disponen de tracción animal y explotan el cultivo cerealístico en condiciones que les permite una situación económica más desahogada, sin ser naturalmente todavía las de un standard de vida ideal. Respecto al otro 0'45 pos ciento que lo componen 6.840 empresarios y 34.000 personas, poseen latifundios absolutamente mecanizados, obteniendo por ello óptimos rendimientos. Esta clase de explotaciones trigueras, se hallan distribuidas por el área rural española en la siguiente forma: 245 en Andalucía (tierras que antes eran dedicadas a dehesas y pastizales del ganado); 244 en Extremadura, Castilla la Nueva y Albacete; 62 en la cuenca del Duero, y 50 en la del Ebro (terrenos roturados). A título documental, veamos cual fue en la campaña de 1955 (se cultivaron 3.816.624' 32 hectáreas) la distribución de las explotaciones trigueras por número de H. entre los agricultores. Poseían hasta 2 H. el 22'91 por cien; de 2 a 6 H. el 25'01 por cien; de 6 a 14, el 19'76 por cien; de 14 a 22, el 8'83 por cien; de 22 a 40, el 8'55 por cien; de 40 a 150, el 11'08 por cien, y más de 150, el 3'68 pos cien.

La política del S. N. T. se ha orientado desde el primer momento a mantener un precio remunerativo en la cotización del trigo, único sistema para estimular al agricultor. Este precio, se fija siempre, de acuerdo con sus costes medios de producción, sin más diferencias que las correspondientes a su calidad y rendimiento.

¿Cuál es a grandes rasgos la labor desarrollada por el Servicio Nacional del Trigo? He aquí una breve síntesis. Desde 1936, la producción que era deficitaria, ha aumentado en un 36 por cien. En el periodo de 1957-58, se importaron de Italia y EE. UU. 1.266.900 quintales métricos, garantizándose así la reserva indispensable y el consumo, que ascendió «per capita» y año a 126'539 kilógramos. Naturalmente, el fomento de la producción triguera, llevaba aparejados una serie de problemas que el S. N. T. ha resuelto poco a poco, por medio de subvenciones para construir graneros, estercoleros, silos y secaderos de maíz; mediante la importación de ganado de labor y maquinaria agrícola, saquerío para envasar; fabricación de pienso con trigo desnaturalizado; creando una red de laboratorios de investigación agronómica, etc. El fruto de esta política ampliada al máximo con el Plan de intensificación iniciado en julio de 1958, se traduce grosso modo, en los 179 silos y 167 graneros (6.199.500 Qm. de capacidad) que había en explotación a mediados del pasado año. A pesar de lo expuesto, los planes del S. N. T. son bastante previsorios, y aspiran a elevar la capacidad construída entre silos y graneros hasta 20.500.000 Qm., lo que requiere inversiones del orden de los 2.000 millones de pesetas. Dichas previsiones, están justificadas en el hecho de que, si la producción por H. en las últimas campañas 1957-58 alcanzó los 11'66 Qm., cuando avancen los planes de regadíos y se generalice la modernización del cultivo, habrá rendimientos de 50 y 60 Qm. por Hectárea.

Religiosas

CULTOS PARA MAÑANA

Cuarenta Horas

—Continúan en S. Miguel, a Sta. Catalina Thomás. A las 5 de la tarde exposición del Smo. A las 8 Rosario, ejercicio, reserva de S.D.M. y a las 8 y media Misa Vespertina.

Actos religiosos

—En S. Felipe Neri. Adoración Nocturna. Turno de guardia "Santa Catalina Thomás".

—En Sta. Magdalena, a las 7 y media de la tarde solemnes Completas cantadas por la Rda. Comunidad en preparación a la fiesta de St. Catalina Thomás.

Visita

A la Virgen del Socorro, en el Socorro.

Misas vespertinas

A las 17'30: Molinar San Alonso Rodriguez. PP. Carmelitas.

A las 18: Santa Cruz. San Miguel, Montesión.

A las 18'30: Inmaculada Concepción (San Magín), La Merced, Sagrado Corazón (Hostalets).

A las 19: Santa Eulalia San Sebastián, Sagrados Corazones (San Cayetano), Socorro, El Terreno (Octubre-Junio).

A las 19'30: San Nicolás Santa Catalina Thomás, San Francisco. San José Obrero (Noviembre-Abril).

A las 20: La Soledad, San Jaime, Santísima Trinidad Capuchinos. El Terreno (Julio-Septiembre)

A las 20'30: Catedral, Molinar, San José Obrero (Mayo-Octubre) S. Felipe Neri.

Documento Nacional de Identidad

Recibida nueva remesa que alcanza hasta el número 41.328.275 de los documentos obtenidos por PRIMERA VEZ, se pone en conocimiento de los titulares para que, con la mayor urgencia, para evitar sanciones por retraso, se personen por sí o por tercera persona, en las Oficinas de este Servicio, calle Protectora núm. 13, de 16'30 a 19 horas, provistos del resguardo provisional, imprescindible para retirar el Documento.

También deberán recogerse los documentos RENOVADOS, hasta el número 41.717, previa presentación del resguardo firmado y documento anterior, ya caducado.

Palma de Mallorca, 24 de junio de 1959.—El Jefe Insular.

«Glosa evangélica»

JUSTIFICACION

(Domingo X después de Pentecostés. Festividad Santa Ana. Misa propia, con Gloria, Credo y conmemoración del domingo. Casulla blanca.)

Junto a Jesús, un grupo de personas que piensan bien de sí mismas y muy mal de los otros.

Ellos son los buenos. Los demás, malos y despreciables. Así pensaban.

Seguramente, también pensaban que tenían de su parte a Jesús.

A éstos dijo el Maestro esta parábola: «Subieron al templo dos hombres a orar: el uno fariseo y el otro publicano».

Les recoge Jesús el pensamiento.

Ellos estaban pensando en esa división de hombres buenos y hombres malos.

Para aquellas gentes, los buenos eran los fariseos y los publicanos eran los malos.

Sin duda, se alegraron los del grupo al oir al Maestro ahondando la división entre estas dos clases de hombres.

«El fariseo —continúa Jesús—, de pie, oraba para sí de esta manera: Oh Dios, te doy gracias porque no soy como los demás hombres.»

Se vieron reflejados fielmente en estas palabras del Maestro. Aumentarían la atención, gozosos y felices.

Repetirían internamente las gracias a Dios, por no ser como los otros.

«No soy como los demás hombres, rapaces, injustos, adúlteros.»

Sí, sí; así es; sentirían con delectación, aumentando el placer en sí de arrojar la maldad sobre los otros.

«Ni soy tampoco como este publicano».

Ahí está: aquí está el malo, que yo soy el bueno.

«Ayuno dos veces a la semana, doy diezmos de todo cuanto poseo».

Es verdad. Cumplo con la ley con creces. Soy santo, diferente y opuesto a los demás.

¡Qué bien nos conoce el Maestro!, dirían para sus adentros ¡Nos conoce y exalta!

«En cambio, el publicano —sigue Jesús—, puesto de pie lejos, no se atrevía ni a levantar los ojos al cielo.»

Claro, ni derecho que tienen. Son los malos. No se deja nada el Maestro: conoce su maldad.

«Sino que dábase golpes de pecho, diciendo: Oh Dios, compadécete de mí, que soy pecador».

Verdaderamente, el Maestro ha colocado a cada uno en su puesto. Ha sido justo: a nosotros en el lugar de los santos, y al publicano entre los pecadores.

Se les irían las manos para arriba, con deseos de aplaudir a Cristo.

Mas, Jesús les mira a los ojos. Les ha convencido de que son cómo los ha retratado. Están conformes con la plenitud de la descripción. Ahora les toca oir la decisión de Jesús.

Cristo se pone serio y triste.

Las manos se les caen a aquéllos. Se sienten turbados por la mirada penetrante de Jesús.

El Maestro, cobrando autoridad aplastante, acaba diciendo: «Os aseguro que elpub licano bajó justificado a su casa, y no el fariseo.»

M. RAMIS ALONSO

Fiestas patronales de Pollensa

DIAS 31 DE JULIO, Y 1, 2 y 3 DE AGOSTO

FIESTAS RELIGIOSAS

Día 1 de agosto: A las 18, Vísperas solemnes. A las 21 Completas.

Día 2: A las 10 y media, Tercia Oficio solemne con sermón por el Rdo. D. Bartolomé Bennasar, Rector de la Iglesia de San Agustín de Felanitx e hijo de esta Villa. A las -17: Vísperas y Procesión en honor de la Patrona. A las 20: Te-Deum del Maestro Tortell en acción de gracias, en la Iglesia Parroquial.

FIESTAS CIVICAS

Día 31 de Julio: A las 15'30, Tirada de Pichón en el Campo de Deportes del Club Pollensa, con valiosos trofeos. A las 20, Pasacalles por la Banda Municipal y salida de cabezudos. A las 20'30: Inauguración de la iluminación de la plaza del General Franco y de escaparates adornados. A las 21: Inauguración de una exposición colectiva de pintura en el Salón de Exposiciones del Club Pollensa. A las 22'30, Velada folklórica en la Plaza del General Franco, con actuación de la Agrupación "Brot de Taronger".

Día 1 de agosto: A las 10, Carreras de cintas con sorpresas en bicicleta, en la Plaza del General Franco y calle de Miguel Costa. A las 12, Concurso de corta de leña, en el Patio del Convento, con premios en metálico. A las 15, Carrera ciclista, con premios. Meta Ca'n Berenguer. A las 18, Partido de fútbol entre los equipos U.D. Poblense y F.C. Pollensa, disputándose una copa del Ayuntamiento. A las 20, Pasacalles por la Banda Municipal. A las 22'30, Verbena en la Plaza del General Franco, amenizada por las orquestas "6 Comets" y "Ceylan".

Día 2: A las 5, Alborada, por la Banda Municipal. A las 12'30, Fallo del Concurso de escaparates. A las 19, Simulacro de "Moros y Cristianos". A las 21'30, Actuación de la Compañía de Variedades "Galas de España". A las 22'30, Concierto por la Banda Municipal en la Plaza del General Franco, y disparo de un castillo de fuegos artificiales a cargo del pirotécnico pollensín don Martín Vives.

Día 3: A las 10, Típicas "Joyas" cucañas y carreras pedestres en la Plaza de José Antonio. A las 15'15, Jimkhama motorista. A las 18, Partido de fútbol, en el que se disputará una copa del Ayuntamiento, entre los equipos R.C. D. Mallorca y F.C. Pollensa. A las 22, Verbena en honor de los que hayan tomado parte en el simulacro de "Moros y Cristianos" en la plaza del General Franco, amenizada por las orquestas "Ceylan" y "Melodians". Gran Traca Final.

Línea regular internacional en autopullman

BARCELONA - PERPIGNAN - TOULOUSE

SALIDAS DIARIAS PARA PERPIGNAN

Cuatro salidas semanales para Toulouse

Correspondencia asegurada con los barcos de la línea de Palma de Mallorca y con trenes a Burdeos, Lourdes y París.

Informes y reservas en

VIAJES IBERIA, S. A.

Paseo Gmo. Franco, 48. — Telf. 22222-3-4

EDDIE CALVERT

«El hombre de la trompeta dorada»

PROXIMO JUEVES EN.....

Despedida al profesor Manuel Sanchis Guarner

Ante la inminente marcha de Manuel Sanchis Guarner, destinado a ejercer su labor profesoral en Valencia, la Dirección del "Diccionari Catalá-Valenciá-Balear" y el grupo de "Amics de les Lletres" quieren tertimoniar su afecto a tan destacado colaborador de dicha obra y animador constante de las Letras mallorquinas, de las que ha publicado dos Antologías.

Por ello se convoca a los amigos del "Diccionari" y a quienes han tomado parte en las excursiones dels "Amics de les Lletres", para un acto de fraternal compañerismo dedicado a despedir colectivamente al querido amigo que se ausenta de Mallorca después de dieciseis años de realizar entre nosotros una fecunda labor cultural.

Este acto será una excursión que se celebrará en fecha muy próxima, y es, por tanto, urgente que se inscriban para ella cuantos quieran participar. Para inscripcones y detalles, diríjanse a "Libros Mallorca", Fortuny 13.

Por la "Obra del Diccionari": Francisco de B. Moll.

Por los "Amics de les Lletres": Antonio Amorós Borrás, José Forteza-Rey, José María Llompart, Miguel Marqués Coll, José María Palau, Bernardo Vidal y Tomás.

Círculo de Bellas Artes

EXPOSICION ARTE LUCANO

Se recuerda a los Sres. Socios y público en general, que hasta el día 31 del corriente mes de julio, pueden entregarse para figurar en la exposición de Arte Lucano, que, se celebrará con motivo del 75 aniversario de la Coronación Pontificia de Nuestra Señora de Lluch, toda clase de objetos de arte relacionados con la Virgen de Lluch, Monasterio, Historia, etc.

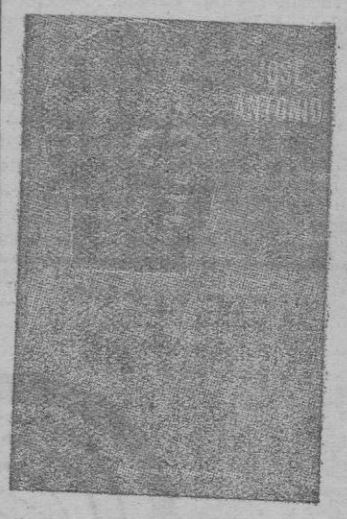

EL PENSAMIENTO DEL FUNDADOR RECOGIDO EN UN VOLUMEN AL ALCANCE DE TODOS LOS ESPAÑOLES

DIGNIDAD HUMANA Y JUSTICIA SOCIAL

Discursos y escritos de José Antonio

Recopilación de Agustín del Río Cisneros

Un volumen de 288 páginas. Encuadernado en rústica. Formato: 11 × 18 cm. Precio: 25 pesetas.

La doctrina falangista —el ideal de José Antonio— puede sintetizarse en un propósito esquemático de comprensión sencilla, en cinco ideas perfectamente entrelazadas en su proyección política:

I.—El concepto del hombre como portador de valores eternos.

II.—La consideración de España, como unidad de destino en lo Universal.

III.—La exigencia de la Justicia Social, como base inexorable de la existencia colectiva.

IV.—La implantación del sindicalismo nacional, como sistema de ordenación económica y vía de representación política, junto a la municipal y a la familiar; y

V.—La concepción del Estado como instrumento —medio y no fin— de servicio al hombre y a la Patria, al destino inidividual de la persona humana y al destino colectivo de la unidad histórica nacional.

Solicítelo en librería o contra reembolso a

EDICIONES DEL MOVIMIENTO

Barquillo, 13 MADRID

DIGADO D. GIL

Barrendo en colo color de moda pelo de las mu norteamericana

Ayer se le quedó corto la ñana al periodista porq toros todavía le hacen los estribos, de joven por delante de los mismos y de por la «brusca» recolec cada vez más agudizada. co todos tenemos un poco.

Pero se salvó, porque el descanso de la corrida de conoció a Daniel Routier señor americano, oriundo Alemania, que en Estados dos se ha hecho famoso y nario como experto en para el pelo. La conver «capilar» surgió por una rita rubia que desde una barrera destacaba no sol por el pelo, sino por los les pases de pecho y que instintivamente daba aire, cada vez que uno tres matadores iniciaba suerte.

—¿Sabe usted cuánto ron en 1958 las norteamer en teñirse el pelo?

—Cualquiera sabe.

—La cifra resulta trescientos millones de d

—¡Qué barbaridad!

—No es una barbaridad ñor.

—Más rubias, naturalm

—Al contrario. Hay más renas artificiales que rubias tificiales.

—No se comprende.

—Sí, por la sencilla razón que en Estados Unidos abu las rubias naturales.

—¡Ah!... El caso es de tisfacción al capricho. Y lo contrario de lo que naturalidad.

—Exacto.

—¿Cuántas tonalidades ten?

—Hasta hace poco se ban ciento cincuenta pero desde algunos años número seha hecho infinito las mezclas.

—¿Este ha sido el último so que ha dado la ciencia especialidad?

—En efecto: El descubrim to de los tonos no unifo Antes, ya lo sabe usted, la jer rubia era enteramente y la morena, morena. Ab mente los colores radicales no se llevan.

—¿Quién es la persona más entiende en el arte de formar el color del pelo?

—La doctora Anny Dal consiguió el mayor hallazgo la materia.

—¿En qué consiste?

—La Paraphenylendiamina. Lo tuvo que escribir, mente.

—Por regla general la mujer en el tono que va?

—Sí; a fuerza de engaño

—¿Suelen cambiar color del pelo las mujeres teamericanas?

—Mucho, afortunadamente

—¿Cuál es el color de

—Uno que se consigue clando peróxido y amoníaco obtiene un color permanente rando a obscuro, con matices claras.

En aquel momento le abr la puerta del toril al barrendero

—¿Un tono así?, le pregunta

—No, un poco más rojo. Debe ser barrendo en el rado.

CALDENTEY

Llegada de un buque escuela italiano

Ayer por la mañana entró nuestro puerto, atracando en los primeros malecones del muelle comercial, el buque escuela de la marina italiana "Giorgio Cini".

Este buque, de hermosas líneas, lleva tres masteleros para la navegación a la vela y motor auxiliar. Va al mando del Comandante Giovanni Barbini y lleva 21 oficiales y 81 cadetes guardiamarinas.

El "Giorgio Cini" procede de Cagliari y ha hecho escala en su destino a Barcelona. Desplaza 1.000 toneladas netas.

M.C.D. 2022

LOTERIA NACIONAL

Lista de los números premiados en el sorteo celebrado en Madrid el día 24 de Julio de 1959

Número 55647 — 300.000 pesetas

Número 29656 — 150.000 pesetas

Número 39889 — 600.000 pesetas

Reintegro: 2099 t 1500 — 2115 — 2169 t 1500 — 2170 — 2208 — 2217 — 2269 t 1500 — 2289 t 1500

Centenas: 2292 — 2412 — 2442 — 2469 t 1500 — 2473 — 2511 — 2562 t 1500 — 2591 — 2619 — 2638 — 2648 — 2684 — 2691 — 2699 t 1500 — 2700 — 2736 — 2769 t 1500 — 2783 — 2788 — 2831 — 2832 — 2834 — 2889 t 1500 — 2893 — 2899 t 1500

Tres mil: 3024 — 3039 — 3069 t 1500 — 3074 — 3100 — 3107 — 3118 — 3168 t 1500 — 3248 — 3249 — 3286 t 1500 — 3290 t 1500 — 3293 t 1500 — 3397 — 3408 — 3459 t 1500 — 3489 — 3544 — 3569 t 1500 — 3571 — 3611 — 3629 — 3658 — 3667 — 3669 t 1500 — 3677 — 3679 — 3686 — 3689 t 1500 — 3699 t 1500

Cinco mil: 3004 — 3046 — 3052 — 3069 t 1500 — 3120 — 3162 — 3169 t 1500 — 3184 — 3214 — 3221 — 3248 — 3265 — 3269 t 1500 — 3276 — 3340 — 3356 — 3369 t 1500 — 3423 — 3469 t 1500 — 3569 t 1500 — 3573 — 3617 — 3648 — 3658 — 3661 — 3669 t 1500 — 3705 — 3769 t 1500 — 3778 — 3803 — 3840 — 3869 t 1500 — 3880 — 3890 — 3893 t 1500 — 3899 t 1500

Seis mil: 6096 — 6061 — 6069 t 1500 — 6126 — 6127 — 6169 t 1500 — 6269 t 1500 — 6328 — 6369 t 1500 — 6377 — 6379 — 6397 — 6432 — 6469 t 1500 — 6485 — 6499 — 6549 — 6553 — 6558 — 6569 t 1500 — 6584 — 6623 — 6669 t 1500 — 6672 — 6684 — 6725 — 6741 — 6769 — 6789 t 1500 — 6793 — 6873 — 6914 — 6969 t 1500

Siete mil: 7025 — 7056 — 7065 — 7069 t 1500 — 7135 — 7143 — 7161 — 7169 t 1500 — 7220 — 7225 — 7232 — 7269 t 1500 — 7278 — 7344 — 7361 — 7368 — 7369 t 1500 — 7396 — 7420 — 7424 — 7469 t 1500

Ocho mil: 8010 — 8069 t 1500 — 8093 — 8094 — 8166 — 8169 t 1500 — 8331 — 8369 t 1500 — 8369 t 1500 — 8370 — 8371 — 8389 — 8417 — 8435 — 8440 — 8469 t 1500 — 8470 — 8484 — 8552 — 8593 — 8639 t 1500 — 8643 — 8669 t 1500 — 8719 — 8727 — 8769 t 1500 — 8774 — 8795 — 8822 — 8857 — 8863 — 8869 t 1500 — 8873 — 8916 — 8931 — 8939 — 8969 t 1500

Nueve mil: 9005 — 9029 — 9043 — 9067 — 9069 t 1500 — 9092 — 9098 — 9169 t 1500 — 9239 t 1500 — 9314 — 9335 — 9345 — 9369 t 1500 — 9419 — 9446 — 9451 — 9469 t 1500 — 9509 — 9515 — 9569 t 1500 — 9630 — 9669 t 1500 — 9730 — 9752 — 9769 t 1500 — 9869 t 1500 — 9889 — 9969 t 1500

Diez mil: 10037 — 10069 t 1500 — 10117 — 10132 — 10134 — 10140 — 10159 t 1500 — 10160 — 10227 — 10261 — 10269 t 1500 — 10289 — 10369 t 1500 — 10385 — 10403 — 10463 — 10469 t 1500 — 10471 — 10525 — 10558 — 10589 t 1500 — 10673 — 10640 — 10660 — 10669 t 1500 — 10673 — 10695 — 10746 — 10769 t 1500 — 10869 t 1500 — 10969 t 1500

Once mil: 11068 — 11069 t 1500 — 11071 — 11132 — 11137 — 11169 t 1500 — 11176 — 11193 — 11269 t 1500 — 11289 t 1500 — 11371 — 11469 t 1500 — 11536 — 11546 — 11569 t 1500 — 11583 — 11603 — 11630 — 11669 t 1500 — 11671 — 11769 t 1500 — 11828 — 11843 — 11851 — 11869 t 1500 — 11888 — 11892 — 11911 — 11926 — 11941 — 11946 — 11953 — 11969 t 1500 — 11983 — 11995

Doce mil: 12051 — 12069 t 1500 — 12070 — 12072 — 12127 — 12133 — 12168 — 12169 t 1500 — 12284 — 12354 — 12369 t 1500 — 12370 — 12373 — 12396 — 12411 — 12469 t 1500 — 12511 — 12569 t 1500 — 12583 — 12603 — 12669 t 1500 — 12683 — 12769 t 1500 — 12819 — 12869 t 1500

Trece mil: 12850 — 12869 t 1500 — 12873 — 12882 — 12886 — 12962 — 12969 t 1500 — 12993 — 12998 — 13018 — 13069 t 1500 — 13080 — 13086 — 13110 — 13143 — 13157 — 13169 t 1500 — 13176 — 13187 — 13249 — 13269 t 1500 — 13276 — 13328 — 13369 t 1500 — 13381 — 13412 — 13436 — 13448 — 13469 t 1500 — 13514 — 13516 — 13521 — 13535 — 13553 — 13569 t 1500 — 13632 — 13669 t 1500 — 13677 — 13704 — 13705 — 13712 — 13723 — 13752 — 13769 t 1500 — 13869 t 1500 — 13874 — 13932 — 13963 — 13969 t 1500

Catorce mil: 14020 — 14069 t 1500 — 14093 — 14097 — 14169 — 14169 t 1500 — 14180 — 14269 t 1500 — 14288 — 14304 — 14369 t 1500 — 14380 — 14469 t 1500 — 14473 — 14509 — 14513 — 14569 t 1500 — 14612 — 14615 — 14633 — 14669 t 1500 — 14683 — 14714 — 14742 — 14769 t 1500

Quince mil: 15066 — 15127 — 15169 t 1500 — 15226 — 15232 — 15235 — 15243 — 15269 t 1500 — 15320 — 15369 t 1500 — 15469 t 1500 — 15471 — 15547 — 15552 — 15569 t 1500 — 15580 — 15594 — 15601 — 15602 — 15669 t 1500 — 15687 — 15688 — 15699 — 15730 — 15749 — 15763 — 15769 t 1500 — 15802 — 15828 — 15868 — 15869 t 1500 — 15888 — 15913 — 15932 — 15947 — 15964 — 15969 t 1500 — 15970

Dieciséis mil: 16002 — 16013 — 16035 — 16069 t 1500 — 16122 — 16169 t 1500 — 16176 — 16206 — 16224 — 16252 — 16269 t 1500 — 16288 — 16304 — 16319 — 16323 — 16345 — 16369 t 1500 — 16380 — 16469 t 1500 — 16517 — 16569 t 1500 — 16646 — 16669 — 16812 — 16862 — 16869 t 1500 — 16869 t 1500 — 16896 — 16962 — 16969 t 1500

Diecisiete mil: 17069 — 17069 t 1500 — 17069 t 1500 — 17069 t 1500

Anuncios Económicos

FINCAS

AGENCIA ALZINA, Colegiado, compra - venta FINCAS, chalets, traspasos, alquileres. Jaime II 32. Teléfonos: 16680-14147. (10)

VENDO FINCAS urbanas rústicas, pisos, chalets. Agencia MAYRATA (Colegiado). Calle Jovellans, 3. (12)

VENDO pisos y locales comerciales Avenida Jaime III. Agencia Mayrata, Jovellanos, 3. (12)

TRASPASO o cambio: por coche o solar primer piso para negocio, con vivienda, moderna instalación, teléfono. Ocasión única. Informes: Tel. 12713. (21)

PISOS Y LOCALES: contribución reducida; vendo facilidades pago. Informes: Agencia MASCARO (Colegiado). San Miguel, 141.

VENDO en Cala Gamba magnífico chalet con garage, jardín, amueblado, libre. AGENCIA GRAU, Colegiado, San Miguel, 101, 1.º (18)

SE VENDE casa recién terminada en Ca'n Picafort. Informes: Calle Viñas, 29. Santa Margarita. (14)

VENDO casa nueva. Informes: C./ 290. 88. Son Cotoner. (10)

VENDO espléndidos pisos locales y entresuelos en Avda. Jaime III. Travesías y Ensanches. Desde 265.000 pesetas. AGENCIA GRAU, Colegiadi, S. Miguel, 101, 1.º. (23)

VENDO espléndido piso en Plaza García Orell. Informes: Siete Esquinas, 11, pral. y Artúro Rizzi, 45, pral. Teléfono 22313. (19)

SE VENDE chalet, en Porto-Colom, libre, orilla del mar. Razón esta Administración. (13)

VENDO chalet en Sometimes. Informes: Barón Pinopar, 38 Teléfono 11654. (10)

EN ZONA TURISTICA vendo edificio con dos locales y cinco pisos equipados para hotel o apartamentos. DIAZ, Colegiado. San Miguel, 124.

COMPRO huerto terreno primera, máximo tres millones; predio productor almendras, hasta cuatro millones. Ofertas: Agencia MASCARO. San Miguel, 141. (19)

VENDO pisos junto Avenidas, facilidades de pago. DIAZ. Colegiado. San Miguel, 124. (12)

VENDO piso frente al mar. Molinar Levante. Gran terraza, agua corriente, 150.000 pesetas. Eusebio Estada, 115, 1.º Mañanas. (18)

VENDO planta baja y entresuelo grande esquina dos calles centro Palma. Hay carnicería gran frigorífica. Todo 275.000 pesetas. Eusebio Estada, 115, 1.º. Mañanas. (23)

VENDO finca 3 cuarteradas en el Vivero todo regadío, propio para urbanizarse. Informes en La Puebla. Comercio, 40. Tel. 170. (20)

VENDO planta baja libre. Trato directo. Informes: Teléf. 23837. (10)

SOLARES Y TERRENOS

COMPRARIA solar entre Ca'n Pastilla, Arenal. Buena situación. Trato directo. Telefonear 22534. (12)

VENDERIA 3 solares en Sometimes, números 161, 162, 163, con facilidades pago. Barón Pinopar, 38. (16)

MAGNIFICOS solares en Palma, 345 y 500 metros cuadrados, vende JULIA, Colegiado, San Felipe Neri, 30. (16)

VENTAS

NINGUN artículo usado podrá venderse, según lo dispuesto en la Legislación vigente, a mayor precio del 80 por 100 señalado en la tasa

LAVADORAS eléctricas ventas contado y plazos BISQUERRA BOTINAS. San Miguel 199. (11)

VENDO canoa automóvil papeles en regla, perfecto estado. Informes: Apartado, 21, ó teléfono 212. Sóller. (15)

BIDONES de 200 litros, reforzados, vendo. Menorca, 44. (10)

SE VENDE bote, 16 palmos. Informes: Teléfono 24264. (10)

VENDO bote 27 palmos, motor (Colomet) 5 HP, equipado. Informes: San Magín, 23. Tardes. (14)

VENDO laud 20 palmos con motor. Informes: Santacilia, 5, 3.º, de 2 a 4. (14)

VENDO negocio transportes por no poder atender. Informes: De 8 a 13. Teléfonos 25333 y 24494. (16)

VD. PERDERA dinero si no compra su bolso en Marroquinería Goyesca. San Felipe Neri 40. Palma. (16)

VENDO patente industrial. Calle Vara de Rey, 2, 2.º, 2.ª Camp Roig. (12)

VENDO dos máquinas: Proyector Siemens número 2.000 y filmador Paillard-Bolese 16mls., sixtomat, trípode mowiscope Geiss 16 ms., etc. etc. Todo el equipo completo. Y prismáticos. Informes en esta Administración. (31)

MALETAS, baúles, precio ganga. Bosch, 8. Teléfono 17715. Arreglamos maletas. (10)

VENDESE bicicleta. Carretera Valldemosa. Residencia Militar, E-3.º, 4.ª. (10)

VENDO bodega-barbería con vivienda, 5 habitaciones. Alquiler reducido. Telef 24934. (1)

DOS COMEDORES con vitrina 7.000 y 9.000 a estrenar. C./ Sureda, 65. (12)

COMPRAS

COMPRO, vendo puertas persianas nuevas, viejas. Pasaje Son Cok, 24 (10)

COMPRO ropa usada. Puertas, muebles y trastos viejos. Alfarería, 9. Telef. 15747. (12)

MAQUINARIA

MAQUINARIA para industrias Cerámicas, Químicas, Obras Públicas, Trituradores, Machacadoras, Filtros, prensa, Bombas-membrana, Reductores velocidad, Bombas-vacío, etc. LUIS GUZMAN LOPEZ. Eusebio Estada, 85. Tel. 15629 (26)

POR 10.000 pts. vendo sin-fin aserrar madera con motor. Teléfono 15937. (11)

MOTOCICLETAS

MOTO-VEHICULOS alquiler sin conductor. MOTO SPORT y MOTO BAHIA. Teléfs. 15321-24186.

SE VENDE moto-triciclo reparto, carga 200 kg. Informes: San Miguel, 199 (11)

VENDO moto BMW en perfecto estado con o sin sidecar. C./ Antonio Frontera, 29. (Vespa Norte).

VENDO Vespa a toda prueba. Informes: Teléfono 16562. (10)

SANGLAS 3'5 HP, depósito verde, vendo o cambio con moto 125 c.c. Balmes, 127. (14)

VESPA, ocasiones, VESPA TODO. Julián Alvarez, 25. Sidecares. Grandes facilidades. (10)

VENDO moto Royal Enfield 5 HP. Informes: Telef. 13780 de 11 a 1. (13)

AUTOMOVILES

GRUAS Sala, Héroes de Manacor, 23-25. Teléfonos 12052 y 14953. (11)

OCASION: Vendo Adler 8 HP; Chevrolet sedan; Camionetas Citroën. Precios interesantes, Inf.: Fausto Morell, 22. (15)

PARTICULAR vende Adler Junior toda prueba. Informes: Gabriel Llabrés, 52. Palma. (12)

SE VENDE Biscuter a toda prueba, Talleres Móvil. Blanquerna, 53. (10)

VENDO camión HINO Diesel 6 cilindros 125 H. P. al freno para 10 toneladas. Nuevo a estrenar. Margarita Caimari, 25. (19)

VENDO Renault 4/4 muy buen estado. Informes Plaza Mayor 27. Teléfono 16562. (12)

SE VENDE Fiat 509 buen estado. San Miguel, 147. (10)

VENDO Renault 4/4 perfecto estado. Informes Calle San Magín, 209. Telef. 25437. (12)

SE VENDE Ford 17 HP, tipo B recién ajustado. Informes: Teléfono 14946. (12)

VENDO Lloyd 600 moderno en perfecto estado. Telef. 16562. (10)

VENDO Biscuter ocasión. Telef. 16562. (10)

VENDO Buick 8 plazas, facilidades de pago. Telef. 16562.

PREFECT 9 HP, último importado 17.000 kilómetros impecable. Versalles, 6. Porto-Pí. Tfno. 17789. (14)

VENDO coche DKW estado impecable. Informes: Comercial Garage Segura. Avenida Alejandro Roselló, 60. (13)

OPEL 7 plazas recién ajustado vendo o cambio por otro coche a toda prueba. Informes: Reina M.ª Cristina, 101. (19)

VENDO Isetta perfecto estado buen precio. Informes: Teléfono 16013. (10)

BOLSIN DE TRABAJO

LAS EMPRESAS están obligadas a solicitar de las Oficinas de Colocación los trabajadores que necesiten, los que a su vez tendrán obligación de inscribirse como parados cuando hayan de solicitar tal ocupación. (Art. 5.º Ley de 10-2-1943). Las infracciones son castigadas con multas hasta 1.000 pesetas. PARA LA PUBLICACION DE ANUNCIOS LABORALES ES INDISPENSABLE EL VISADO DE LA OFICINA DE COLOCACION.

INTERESA señorita hablando idiomas para tienda confecciones señora. Informes: Teléfono 12186. (11)

REMALLADORA y máquina de remallar, interesa. Informes: Dureta, 14. Telef. 299. INCA. (12)

PRECISAMOS oficiales lampistas. Casa Jordi, Luis Martí, 41. (10)

PARA HOTEL gran lujo se necesita manicurera experta, indispensable buenas referencias. Informes esta Administración. Teléfono 14142. (16)

HOTEL 1.ª A solicita camarera. Teléf. 15505 de 10 a 3. (11)

SE PRECISA buen oficial para laboratorio y reportajes Fotografía Rul-lán. (10)

ATENCION EMPRESAS DE ALBAÑILERIA. Tomaría trabajo a tanto alzada o por administración. Personal competente. Todo legalizado. Máxima seriedad. Teléf. 25547. (20)

HOTEL de Primera precisa camareros y ayudantes. Trabajo todo el año, los casos aceptados. Informes Apartado, 19. Teléf. 25387. (19)

SE NECESITA sirvienta intachable conducta todo estar. Teléfono 14921. (10)

PARA HOTEL se precisa camarera y lavandera. Telef. 12180. (10)

OFICIALAS Confección se necesitan en Géneros Punto Puig. Rafael Rodríguez Méndez, 22. (12)

SE NECESITA matrimonio joven o dos jóvenes para trabajos lavadero, vajilla y varios, con medios de locomoción. Informes: Apartado, 19,. Teléfono 25387. Hotel Bon Sol. (25)

VENDEDORES a sueldo y comisión con carnet de segunda se necesitan en Miguel Santandreu, 61, Palma. (16)

VENDEDORES con carnet de 1.ª ó 2.ª a sueldo y comisión. Presentarse calle Uetam 60. (15)

SERVICIO doméstico, asegurado, buenas casas, buenas chicas. Agencia Reja. Teléfono 15007 (11)

ARRIENDOS

LOCALES. Interesa alquilar hasta cinco de una superficie aproximada 500 m², situados alrededores Palma. Ofertas a Gestoría Sastre, P. Generalísimo Franco, 62. Telef. 14165. (24)

PINTOR conozca muy bien su oficio, ofrezco en alquiler taller en marcha, buenas condiciones. Aragón, 362. (14)

CASAS amuebladas temporada, Palma y playas. SANS, San Felipe, 38. Telef. 22589. (12)

SE ALQUILA piso amueblado, por temporada. Informes: San Nicolás, 25, 2.º (11)

ALQUILO piso amueblado pequeño mes de agosto junto Avda. Jaime III. Agencia GRAU, Colegiado, San Miguel, 101, 1.º. (18)

ENSEÑANZAS

IDIOMAS: Francés, inglés. Clases individuales y colectivas, Lecciones especiales. Costa y Llobera, 42, 1.º Telef. 23394. Palma

SOLFEO Y ACORDEON por correspondencia lo aprenderá con facilidad. Vivirá mejor y con optimismo alcanzando el éxito. Pídanos condiciones y folleto ilustrado gratis a INSTITUTO MOZART. Vergara, 1. Barcelona. (29)

ENSEÑARIA español a cambio de alemán o inglés. Informes esta Administración. (11)

TRASPASOS

POR NO PODER atender traspaso negocio, local nuevo, muy céntrico. Llamar al teléfono 14130. (14)

TRASPASO local comercial céntrico necesito urgente. Absoluta reserva. GONZALEZ (Colegiado), Monjas, 3, tardes. (13)

SE TRASPASA Bar céntrico. Travesía Calle Sindicato. Calle Hostales, 7. (10)

TRASPASO única en no poder ducción formes traición.

HABITAC

HABITACION Villa Hanny playa Montemar.

OFREZCO dos amigas ta Admin.

CEDO habitaciones viduales, agua te, 200 m. Marítimo.

VARIOS

ABONAMOS de setas por cabilla fundida comprando va Radio Ferrería, 2 Tel.

FIESTAS Palma Hoteles, atracciones conjuntos música. Comparsas de España ler micrófono guirnalda. Radio España 2. Telef.

REPARACIONES domicilio entido de pantallas de modelos y Radio España ría, 2 Telef.

ALQUILO sillas Café Pasaje a 1.

INCUBACIONES Salas. Calle 15. Tel. Venta pollitas rias edades zados.

FRANCIA. Consigte con hasta de descuento JET CONDE me III, 41 Tel. Agentes en los Ferrocarriles ceses.

"BUTTERFLY" de Portugal. Especialistas las cultivadas nía y Arte del mo Oriente.

CONSTRUCCIONES das, proyectos supuestos. nes en general pongo de prensa dejar por Teléfono 25547

EXTENSO surtido sos elegantes micos con nería Goyesca Felipe Neri, 40 ma.

ESTAMPAS nes, Láminas les, Recordatorios tera etcétera surtido. Plaza darios, 7. Teléfono 25741

PENSION-HOSPEDAJE solicita socio setas 80.000 pasaría. Informes lle Victoria, ma.

BLANQUEADORES cepillo, tambores. Matemático Lladó, 28 Tel. 15747-12693.

IMPORTANTE rio solicita tante que vital y prepara cribir 5014 Moratín, 11

EMPRESA DE ORIGEN BELGA

Necesita personas activas, diligentes, buena presentación, para trabajo fácil de divulgación y venta.

Garantizamos tres mil pesetas mensuales previa capacitación que asegure el éxito de su trabajo.

Aspirantes, serán recibidos mañana, día 27 a las 12 horas en el Hotel Perú, Plaza Palou y Coll, 18. Señor Alonso. - ¡SEAN PUNTUALES!

AVISO

30.000 PESETA

(sin devolución) Y CREDITOS HASTA 10 SIN INTERESES a devolver 50 años es lo que concede tado a todos los españoles solucionar su problema de da. en cualquier lugar de Solicite información hoy APARTADO 1.222. BARCELONA

Comercial Garage SEGURA

MAQUINARIA TALLERES: Taladros de columna, sobre-mesa y portátil
Tornos. Electro - Esmeriladoras. Aparatos soldadura eléctrica

M.C.D. 2022

Decreto - Ley sobre inversión de capital extranjero en empresas españolas

Madrid.— En el Ministerio de Información y Turismo se ha facilitado en la madrugada de hoy la siguiente sucrencia de lo tratado en el Consejo de Ministros celebrado en el día de ayer, bajo la Presidencia de S.E. el Jefe del Estado.

PRESIDENCIA DEL GOBIERNO

Decreto-Ley sobre inversión de capital extranjero en empresas españolas. Decreto sobre depósito previo a las importaciones. Decreto por el que se aplica a todos los vehículos inútiles enajenados en subasta por las juntas liquidadoras del material automóvil de los Ejércitos y de la Guardia Civil lo dispuesto por Decreto del 26 de enero de 1940. Once Decretos sobre convalidación de Tasas y Exacciones parafiscales en el Ministerio de Información y Turismo. Decreto en relación con los documentos que deben llevar los establecimientos de hostelería, restaurantes a la entrada de viajeros. Decreto sobre financiación de "Viviendas de Renta Limitada" y "Subvencionadas". Decreto por el que se autoriza al Instituto Nacional de la Vivienda a ceder al de Colonización el poblado de Villanueva de Franco (Ciudad Real). Recursos de agravios Expedientes de trámite.

ASUNTOS EXTERIORES

Informe sobre política exterior. Aceptación por España de la reforma de los artículos 24 y 25 de la Constitución de la Organización Mundial de la Salud (O. M. S.)

JUSTICIA

Expedientes provisionales de obras y reforma en los establecimientos penitenciarios de Barcelona y Zamora, respectivamente. Expedientes de indulto y de libertad condicional. Informe sobre asuntos del Departamento.

EJERCITO

Decreto por el que se aprueba el Reglamento orgánico del benemérito Cuerpo de Caballeros Mutilados de Guerra por la Patria. Decreto por el que se asciende al empleo de general de Brigada de Infantería al Coronel don Fernando Oca González. Decreto por el que se asciende al empleo de General Subinspector del Cuerpo de Ingenieros de Armamento y Construcción, al Coronel don Manuel Allaro Alaminos. Decreto por el que se asciende al empleo de Consejero togado del Cuerpo Jurídico Militar, al auditor general don Francisco Clavijo Peñarrocha. Decretos por los que se asciende al empleo de Auditor general del Cuerpo Jurídico Militar, a los coroneles don José López Penedo Rodríguez y don Gonzalo García Bravo. Expedientes de trámite.

MARINA

Decretos por los que se resuelven expedientes de la competencia del Departamento.

HACIENDA

Decreto-Ley por el que se condona a inversiones en valores mobiliarios españoles relacionados con el Plan de Inversiones, beneficios similares a la amnistía concedida a las divisas y valores extranjeros por el Decreto-Ley de 21 de Julio de 1959. Decreto-Ley sobre depósito previo a las importaciones. Decreto por el que se agrega una Norma, con el número 7, al Artículo 191 del Reglamento de 22 de junio de 1958, para aplicación de la vigente Ley del Timbre. Expedientes sobre asuntos propios del Departamento.

GOBERNACION

Información sobre asuntos del Departamento. Acuerdo por el que se remite a las Cortes un proyecto de Ley sobre concesión de la Cruz a la Constancia en el servicio, de suboficiales de las fuerzas de Policía Armada y de Tráfico. Decreto por el que se autoriza al Ayuntamiento de Benagober para adoptar su escudo heraldico municipal. Expedientes de personal y de trámite.

OBRAS PUBLICAS

Decretos sobre asuntos propios de la competencia del Departamento (tres de carreteras, seis de ferrocarriles —uno sobre reajuste de tarifas de la Red Nacional de Ferrocarriles—, 24 de obras hidráulicas, uno de puertos y dos del Gabinete de Arquitectura). Órdenes ministeriales aprobadas en Consejo de Ministros. Expedientes de revisión de precios y de trámite.

EDUCACION NACIONAL

Decreto por el que se crean dos Institutos de Enseñanza Media en Madrid y en Barcelona. Decreto por el que se autoriza la implantación de secciones femeninas del Bachillerato laboral elemental en los centros masculinos de Enseñanza Media y Profesional. Decreto sobre creación de Escuelas Unitarias-Piloto. Expedientes de personal.

TRABAJO

Acuerdo por el que se envía a las Cortes proyecto de Ley sobre modificaciones del Artículo 2.º de la Ley de 17 de Julio de 1956 (que creó el Instituto Español de Emigración). Acuerdo de concesión de una subvención de fondos de paro a las provincias de Zamora y Coruña. Informes sobre asuntos varios del Departamento.

INDUSTRIA

Decretos por los que se declaran de "interés nacional" a los fines de exportación de terrenos las futuras instalaciones de "Aluminio de Galicia" para fabricación de aluminio. Expedientes de franquicia arancelaria.

SECRETARIA GENERAL DEL MOVIMIENTO

Informes políticos y Sindicales.

AIRE

Decreto por el que se promueve el empleo de Inspector Farmacéutico del Aire al coronel farmacéutico don Teodoro Díaz-Pisón Sánchez. Decretos sobre ejecución de obras y adquisición de material. Expedientes de obras y de revisión de precios.

COMERCIO

Decreto por el que se nombra Director General de Comercio Exterior a don Gregorio López Bravo. Decretos de admisión temporal. Asuntos varios del Departamento.

INFORMACION Y TURISMO

Orden ministerial aprobada en Consejo de Ministros para la distribución de los créditos concedidos al Ministerio de Información por el Artículo 14 del Decreto-Ley de 21 de Julio de 1959. Expedientes de trámite. Informes sobre asuntos del Departamento.

VIVIENDA

Decreto sobre cesión de terrenos al Ayuntamiento de Cádiz para la construcción de escuelas. Expedientes de obras en Valencia por un importe de 28 millones de pesetas. Expedientes de obras en distintas provincias.

Nuevo triunfo de «El Trueno» en Muro

La típica Plaza de Toros de Muro, reunió más de media entrada en la novillada de ayer. Francisco Rodríguez "Paquiro", puso mucha voluntad en sus dos novillos y fue muy aplaudido.

José Díaz "El Trueno", hizo una faena genial y temeraria, cortando orejas, rabo y pata en su primero; y oreja en el segundo.

Luis Barceló de Córdoba, estuvo muy artista luciéndose con la capa.

El ganado de don José Molero Sánchez de Valladolid fue aceptable.

Santiago

Baleares
Hoy 12 Páginas

LA CORRIDA DE LA PRENSA

CON EL CARTELITO DE «NO HAY BILLETES»

La plaza se llenó de bote en bote, pese a que los precios de las localidades eran bastante más elevadas que los fijados para otros festejos de categoría celebrados esta temporada, y este primer éxito de la corrida de la Prensa fue debido sin duda alguna a la expectación despertada por la realizada por «Dominguín», con dos toros de arrancada tardía y poco alegre, a los que era necesario tener el sentido exacto de la medida y la geometría técnicas que requiere el toreo de auténtica lidia, o sea todo lo contrario del toreo fácilón que regala el toro bravo y boyante, ese toreo que hay que

Luis Miguel Dominguín en un extraordinario natural. (Foto Juanet)

aparición en el ruedo de Palma de Luis Miguel «Dominguín», y también, todo hay que decirlo, al ambiente que va adquiriendo, de año en año, la ya tradicional corrida que patrocina la Asociación de periodistas. En el momento de dar comienzo el espectáculo el aspecto que ofrecía la plaza era verdaderamente impresionante. Luis Miguel, que vestía de rosa pálido y oro, en el momento de aparecer en la puerta de cuadrillas fue saludado por una cálida ovación, que se repitió y multiplicó después del paseíllo, invitando el diestro de Madrid a salir al tercio a sus dos compañeros Julio Aparicio y Miguel Mateo «Miguelín».

Digamos en primer lugar que el lote mandado por don Manuel Sánchez Cobaleda fue más malo que bueno en su totalidad, si exceptuamos el corrido en segundo lugar, primero de Aparicio, el más alegre y codicioso de los seis, condiciones excelentemente aprovechadas por Julio. Del resto, hubo, repetimos, algún toro menos dificultoso, pero ninguno llegó a la muleta con son propicio para realizar faenas memorables, únicamente el interés de los espadas, las ganas de alcanzar el éxito evidenciado por los tres matadores, cada uno en su estilo y posibilidades, permitió que la fiesta resultara distraída y en momentos hasta brillante. Hay que añadir que tres de las reses lidiadas, las tres primeras, eran terciadas, con un peso muy justo para llegar al reglamentario.

Luis Miguel «Dominguín», quieran o no sus detractores, dio ayer una lección de toreo en el ruedo del Coliseo Balear. Los aficionados que tienen en cuenta las condiciones del toro para aquilatar con justicia la labor del torero, lo comprendieron sobradamente. Otros, los menos, los que no alcanzan este grado de competencia taurina, se mostraron totalmente injustos con Luis Miguel, protestando no ya la oreja que debió ganar en su primero, sino las dos vueltas al ruedo que dio entre clamores de la mayoría después de la muerte de sus enemigos. La labor realizada por «Dominguín», con dos toros de arrancada tardía y poco alegre, a los que era necesario tener el sentido exacto de la medida y la geometría técnicas que requiere el toreo de auténtica lidia, o sea todo lo contrario del toreo fácilón que regala el toro bravo y boyante, ese toreo que hay que disputarle al toro que gratuitamente no colabora, que hay que arrancarle a fuerza de maestría, temple, dominio y sobre todo mando, pase por pase, resultó altamente meritoria. Con el capote bregó como lo que es, como un gran maestro, dirigiendo la lidia de manera perfecta, y realizando también, siempre que el turno le correspondió, lucidos quites, destacando uno por gaoneras en el primer toro de «Miguelín», no resultando tan nítido el de la mariposa al bicho que cerró plaza. Con la muleta volvió a demostrar que sigue siendo el lidiador completísimo que saca partido de donde los demás toreros no lo sacarían. En ese tono menos espectacular que el tremendismo de moda, pero de super clase para los que entienden el toreo de auténtico mérito, realizó dos faenas de profesor en Tauromaquia, llegando el toro donde quería que llegara la muleta y en el terreno que impuso el diestro. Los pases con la derecha y con la izquierda fueron admirables por el temple y el ritmo que su muñeca imprimía, y los adornos y desplantes auténticas demostraciones de dominio y poderío. Al primero, en el terreno que más pesa en el redondel, el de los chiqueros, mató de una gran estocada, teniendo que entrar tres veces en el segundo, pero siempre yendo tras de la espada y pinchando arriba, ejecutando la suerte suprema con la más limpia perfección, valiendo cada pinchazo por una estocada. Añadamos que en este segundo bicho banderilleó lucidamente por ambos lados al cuarteo y al quiebro en el último par. Luis Miguel ha vuelto al toreo como tenía que volver, superando sus propios méritos.

Julio Aparicio realizó una faena de tono mayor que fue subrayada con entusiasmo público, aprovechando las excelentes condiciones de su primer toro. La faena, completa, justa, admirable, con clásicos arranques de casta, fue abundante en calidades toreras. Toreó Julio con pasión y sentimiento, ejerciendo un dominio total sobre el noble astado, conjugando las series con la izquierda y con la derecha en pases largos y mandones, llenos de temple y sabor. Vinieron después de los derechazos y las series de naturales sus personalísimos remates y desplantes, y al matar de una gran estocada le fueron concedidas las dos orejas, dando un par de vueltas al ruedo entre ovaciones calurosas. También tuvo mérito la faena realizada en el quinto, un toro que se defendía en el trasteo por lo incierto, sacando pases lucidos, matando también de una estocada. La ovación volvió a ser clamorosa y dio la vuelta al ruedo.

Miguel Mateo «Miguelín», que solo había estado decoroso en el tercero de la tarde, con el que cerró plaza supo triunfar, pese a que el toro llegó a la muleta gazapón y con cierto sentido, especialmente por el pitón izquierdo. «Miguelín», a un milímetro de los pitones se jugó todo lo que nay que jugarse cuando un torero está dispuesto a triunfar, apretándose con el morlaco en tres series de derechazos, en los que el mérito no era únicamente tremendista. Luego sí, después de haber templado y corrido la mano con perfección y ritmo, se entregó al toreo angustioso que tanto gusta hoy, donde la métrica y la ciencia poca cosa tienen que ver. La estocada asimismo fue de toma y daca, lo que acabó de entusiasmar a la multitud, siéndole concedida una oreja entre grandes aplausos.

Y así terminó la corrida de la Prensa 1959. Quiera Dios que la peor que podamos ver sea como ésta.

Q. CALDENTEY

Julio Aparicio toreando por redondos en el toro de las dos orejas.— — (Foto Casa Planas)

Luis M. Dominguín en un desplante y adorno en su segundo toro. — (Foto Casa Planas)

Miguelín en el momento dramático que pudo suponer la nota trágica de la tarde.—(Foto Juanet)

Todavía queda tiempo para escuchar a ese extraordinario trío vocal que actúa en «Titos». Hoy, en funciones de tarde y noche, Luis Alberto del Paraná y Los Paraguayos ofrecerán sus más populares creaciones.

* * *

En «Jack el Negro» podremos divertirnos con las travesuras de los muñecos de Luce y Daniel Remy, esos extraordinarios ventrílocuos, así como el baile de «Los Rocieros», con sus estampas españolas.

* * *

Y en «Rosales» existe el contrato de los «mambos en punta» de La Antillana con el arte españolísimo de Marisa Montesinos y su ballet-. Por cierto que habrá sesiones de tarde y noche.

* * *

El Trío Gualtieri, los extraordinarios bailarines acrobáticos italianos, siguen en Palma, y más concretamente triunfando en «Trébol». Y con ellos la extraordinaria bailarina Tiziana, o sea el «bombón» de los Gualtieri.

* * *

Y en «Sésamo», un desfile interminable de atracciones nacionales y extranjeras, aparte de las actuaciones siempre celebradas, de la orquesta «Musilandia».

* * *

Pues sí, las cenas frías que se sirven en «El Chico», la coqueta terraza del «Hotel Bahía Palace», están animadas por las orquestas «Blue Parrots» y «6 Comet's», con el inigualable Tomasín.

* * *

Ayer anunciamos que «Radio Juventud», de Inca, organizaba un extraordinario festival para el próximo miércoles con la presencia de la extraordinaria Carmen de Veracruz, además de una lista de atracciones que causarán sensación.

* * *

Ayer indicamos que Eddie Calvert iba a actuar en Paguera el próximo jueves. Hoy, nos atrevemos a decir que es casi seguro que lo haga en los Jardines de Madrigal, si no nos han informado mal.

* * *

A nadie extrañe que a primeros de mes podamos aplaudir en Palma a Escamilla, un artista que causará sensación, como ya la ha conseguido por toda Europa.

Simpatiquísimo acto de agradecimiento de las Hermanas y niños asilados en la Casa Provincial de la Infancia

Un acto simpatiquísimo tuvo lugar en la mañana de ayer en la residencia El Molino, de Amanecer, propiedad de don Francisco Alcover, presidente de la Sociedad General de Tranvías Interurbanos de Palma de Mallorca S. A.

Los niños de la Casa Provincial de la Infancia, acompañados de la Madre Superiora del benéfico establecimiento Rda. Sor Matilde Chantal y varias Hermanas de la Orden, quisieron hacerle patente al Sr. Alcover, como representante de aquella Sociedad, y particularmente, su agradecimiento por los beneficios que de él vienen recibiendo, especialmente por las facilidades que les ha dado para que puedan los niños, mediante su traslado a playas, tomar sus baños de mar. El motivo lo constituía también hacer partícipe de su voluntad agradecida al hijo del Presidente de la Sociedad, Antoñito Alcover, benefactor de la obra.

Más de doscientos cincuenta niños se trasladaron a casa del señor Alcover, en cuyo pórtico de entrada le obsequiaron con bailes, canciones, diálogos poéticos y recital de poesías.

Los pequeños asilados fueron obsequiados por el anfitrión y su hijo Antonio, con dulces, paquetes de confites y bebidas refrescantes, quedando encantadas las monjitas y sus hijos espirituales ante la promesa que les hiciera el Sr. Alcover de dos nuevas excursiones a las playas de Paguera.

El Sr. Alcover hizo entrega a la Madre Superiora de un importante donativo en metálico.

¿BUSCA USTED DINERO?

Nada más fácil. Hay una banca muy generosa cuyos cajeros le esperan con el dinero en la mano. Se lo entregarán en el acto. Lo único que tiene usted que saber es el camino para llegar a las cajas. Escuche a Bobby Deglané en la Cabalgata de los viernes. «Escuela de Millonarios», de «La Voz de Madrid», en la R. E. M. y el dinero será suyo.

M.C.D. 2022

EL CARDENAL ARZOBISPO DE TOLEDO NO HA PUBLICADO NINGUNA PASTORAL O CIRCULAR SOBRE MORALIDAD PUBLICA

Desmentida a una campaña de Prensa extranjera

En las «Normas de Modestia Cristiana» vigentes en muchas diócesis de España no se menciona la palabra «pecado»

Toledo. — El Arzobispado facilitó la siguiente nota:

«El cardenal arzobispo de Toledo se ha visto sorprendido por una campaña de Prensa extranjera basada en unos hechos completamente falsos y en otras inexactitudes y tergiversaciones. No sin razón, S. S. Juan XXIII ha recordado a la Prensa que su divisa debiera ser la verdad.

Ahora bien, el arzobispo de Toledo declara:

1.º Que se absolutamente falso que el cardenal arzobispo de Toledo haya publicado en el año actual de 1959 ninguna carta pastoral, ni siquiera circular, que se refiera a la moralidad pública o a las modas, como, sin embargo, se ha dicho en gran parte de la Prensa extranjera.

2.º Que es absolutamente falso que el cardenal arzobispo de Toledo haya condenado que los hombres paseen en mangas de camisa. Mientras tal ridícula asertación se estaba difundiendo por Agencias y periódicos en muchas naciones, el cardenal arzobispo, el sábado 18 de julio, estaba presidiendo, en el gran patio del famoso hospital de Talavera, una reunión de 1.500 hombres, que celebraban la clausura del cursillo de Cristiandad número cincuenta, de la archidiócesis de Toledo, y la mitad de los asistentes, con el espíritu de fervor, pero a la vez de camaradería, de los cursillistas, iban en mangas de camisa.

3.º A plenas falsedades se unen tergiversaciones e inexactitudes. El único fundamento de esta ruidosa campaña de escándalo es que en el «Boletín Eclesiástico» de Toledo, en el cual se publican esquemas de lo que ha de ser cada mes tema de las explicaciones del catecismo de adultos, los párrocos de la ciudad creyeron conveniente que en el presente mes de julio, en el cual muchas modas veraniegas no estan conformes con la modestia cristiana, se predicará sobre esta virtud con la seriedad y dignidad con que tales temas deben ser tratados. Las normas más concretas sobre el noviazgo, el baile y los baños, que se dan en estos esquemas de predicación, están tomadas no de ningún documento del cardenal primado, sino del Opúsculo «Normas de Decencia Cristiana». «Redactadas por la comisión episcopal de ortodoxia y moralidad y publicadas por el secretariado del episcopado español». Este Opúsculo fue escrito con el asesoramiento de destacados teólogos y moralistas, pero al exponer sus normas en la Prensa en la actual campaña no se hace literalmente, como se hace en los esquemas publicados en el «Boletín de Toledo», sino que se modifican y se adulteran en parte sus expresiones.

No tienen los obispos españoles la obsesión de lo sexual, sino que, como ha comentado muy recientemente monseñor Herrera, obispo de Málaga, cuando predican sobre el sexto Mandamiento, algunos, poco respetuosos con la jerarquía, le reprochan que mejor harían en ocuparse de justicia social, y cuando dan normas sobre ésta les dicen que se meten en cuestiones que no son de su régimen pastoral.

En cuanto a las «Normas de Modestia Cristiana», vigentes en la archidiócesis de Toledo como en muchas diócesis de España, debe notarse bien que en ellas no se menciona la palabra pecado, no porque el contravenir alguna de estas normas en la práctica no lo sea, y aun puede ser pecado grave, sino porque son más bien normas positivas de la virtud, de la modestia cristiana y porque es una triste disposición de ánimo abstenerse sólo de aquello que es pecado mortal, pero condescender con aquello que es ya contra el espíritu de la religión cristiana y contra la modestia y el pudor, salvaguardia de la castidad.

Así como juzgamos de honestidad periodística que las Agencias y los periódicos que han divulgado noticias, unas completamente falsas, otras inexactas y deformadas respecto de la archidiócesis de Toledo y de su prelado, den conocimiento de esta nota que rectifica falsedades e inexactitudes, así se ruega que en lo sucesivo los corresponsales de Agencias extranjeras y de periódicos extranjeros o españoles en Toledo si no tienen el empeño de fomentar campañas de escándalo, de desprestigio de la jerarquía y de animadversión a España, no consideren como noticia de interés mundial cualquier disposición que el cardenal primado dicta mirando el bien espiritual de la archidiócesis de Toledo, ya que el carácter del primado es sólo de honor y no le concede ninguna jurisdicción en las otras diócesis de España, y procuren más bien en las noticias de carácter mundial difundir las enseñanzas y normas de los Sumos Pontífices, de cuales enseñanzas y normas procuren ser siempre un eco fiel a las normas dadas en el arzobispado de Toledo». — (Cifra).

NAVEGANTE «SOLITARIO» CON DOBLE PROBLEMA SENTIMENTAL

El inglés James Wiarraman, de profesión navegante solitario, lleva consigo en sus correrías marítimas, a las dos jóvenes que aparecen en la fotografía. Ahora se le ha planteado un doble problema sentimental, que consiste en elegir esposa entre sus dos acompañantes. Para quedar bien y salir airoso del aprieto, ha discurrido una idea genial. Ha pensado que o se casa con las dos o no se casa con ninguna.—(Foto Pyresa)

«Pánico» en la Puerta de San Antonio

Se produjo un extraordinario revuelo en la Puerta de San Antonio. La gente empezó a correr sin saber porqué y otros, que veían correr a los demás, corrieron a su vez... Total, que la gente corría que se las pelaba. Hasta que, por fin, se averiguó la inocente causa de tanto revuelo «sanantoniano». A una «madona» se le habían escapado unos pollos y unas gallinas. La fuga de los volátiles origino una persecución en la que tomó parte activísima el numeroso público que por la tarde, víspera de festivo, se congrega en la popular plaza de San Antonio, no lejos del mercado de la «pluma».

Las pequeñas causas producen los grandes efectos. Muchos de los que corrieron sin saber a donde iban ni de qué huían hacen pensar en esos injustificados movimientos de pánico de masas o también en el espíritu bastante gregario del público sabatino.

UN TAXISTA POCO ESCRUPULOSO...

Y con mucha imaginación

MADRID (Por teléfono de nuestro corresponsal, JULIO CAMARERO.) Don Enrique de Lucio León, llegó a Madrid, a la estación de Atocha, procedente de Zaragoza. Alquiló un taxi «Seat» a la salida del andén y marchó a su domicilio, en la calle de Fernando el Católico, número 17.

Pero he aquí que cuando ya estaba en su casa advirtió que le faltaba la cartera en la que llevaba dos mil pesetas y algunos documentos. Comenzó a recordar entonces donde podía haberla extraviado y llegó a la conclusión de que probablemente se le había caído al suelo del taxi .

El señor De Lucio recordó que al dejar el taxi a la puerta de su domicilio, lo había alquilado un matrimonio vecino suyo. Se dirigió más tarde a ellos y, efectivamente, le dijeron que habían recogido en el taxi una cartera de las características descritas por su dueño y que se la habían entregado al taxista.

—Pero ocurrió algo extraño —explicaron. Fuimos en el taxi hasta la calle de Amparo y allí nos dijo el taxista que nos bajáramos, porque no le funcionaban los frenos al vehículo. Al apearnos nos dimos cuenta de que no habíamos tomado ni siquiera el número de matrícula del coche, después de darle la cartera al taxista.

Pero estos últimos ocupantes del vehículo recordaban, no obstante, que el número de la matrícula termina en 17. Con este valioso dato el dueño de la cartera marchó a la estación y se puso en contacto con el agente de Tráfico que a la salida del patio toma nota de la matrícula de todos y cada uno de los coches que recogen viajeros precisamente para facilitar la labor de recuperación en caso de cualquier extravío.

Hacia la hora en que el señor de Lucio le indicó, el guardia tenía anotado un «Seat», cuya matrícula terminaba en 17. Era exactamente el M. 92717. La gestión inmediata fue localizar al propietario del coche, quien explicó que tenía como conductor en aquel momento a Pedro Flores Blanco.

Sabiendo todo esto, don Enrique de Lucio se presentó en la Comisaría del Distrito de la Universidad para poner en conocimiento de las autoridades lo ocurrido.

Inmediatamente se ordenó la comparecencia del tal Pedro Flores Blanco, que vive en la calle de José Villena, número 3.

Al encontrarse delante de la policía negó en absoluto haberse hecho cargo de la cartera.

—No se de que me están ustedes hablando —repetía.

Esta actitud no la mantuvo mucho tiempo. Cuando supo que el citado matrimonio había declarado que le entregaron a él la cartera, se inventó una historia para tratar de justificarse, asegurando que el matrimonio era cómplice de la apropiación indebida.

—Si. Es cierto que me dieron la cartera. Pero de las dos mil pesetas que había dentro, les entregué mil a ellos... Yo me quedé con las otras mil y arrojé luego la cartera por una alcantarilla.

Naturalmente, la policía no ha creído tan absurda participación. Tanto más cuanto que los últimos ocupantes del taxi son unas personas respetables, incapaces a todas luces de cometer un acto así.

Por lo que respecta a Pedro Flores Blanco, se sabe que estaba reclamado por un Juzgado de Madrid como responsable de estafa. Está denunciado, además, por abandono de familia y según coinciden numerosas personas, es un sujeto pendenciero que observa una vida irregular.

Mientras tanto, él sigue insistiendo en la presunta complicidad del matrimonio. No obstante, el taxista ha quedado a disposición del Juzgado de Guardia.

La Princesa Paola y su hermano practicaron el ski náutico

Llegó el Cónsul General de Bélgica en Barcelona

Ayer por la mañana, festividad de San Jaime, los Príncipes de Lieja asistieron a misa, oficiada en la capilla de "Ses Cases Velles", de Formentor, por el Reverendo don Bartolomé Torres Gost. Acompañaban a SS. AA. su hermano Antonello y el Cónsul General de Bélgica en Barcelona, señor Guerin y esposa. Asistieron de acólitos al oficiante el cónsul de Bélgica en Palma señor Casanovas y el Director del Hotel Formentor, señor Buadas.

Después de la misa, Alberto y Paola y acompañantes se dirigieron al Hotel, donde desayunaron, trasladándose después los Príncipes a su residencia particuar.

Por la mañana, la Princesa Paola y su hermano Antonello practicaron el ski náutico frente a las playas de Formentor, almorzando los reales personajes en su residencia privada.

Por la tarde, el hermano de los Príncipes asistió a la corrida de toros. Alberto y Paola se trasladaron al Hotel Formentor donde jugaron su habitual partida de tenis.

Cenaron en su casa, retirándose pronto, después de un corto paseo por los alrededores .

ULTIMA HORA DEPORTIVA

2 records y 2 plusmarcas fueron rebajados ayer

En la primera fase del encuentro Aragón - Baleares de natación

Anoche se celebró la primera jornada del encuentro de natación entre las selecciones regionales de Aragón y Baleares. Dicho encuentro, que tuvo lugar en la piscina del C. N. Palma, se vió muy concurrido.

Nuestros nadadores consiguieron dos records, demostración del perfeccionamiento que han conseguido bajo la expetra dirección del entrenador, Enrique Granados. En esta primera fase, Enrique Oliver, en un alarde de facultades, ha batido, en el transcurso de la prueba de 1.500 metros a su paso por los 800 y 1.000 metros, las plusmarcas regionales, para, al final, batir el record regional de la distancia.

También nuestro equipo de relevos de los 4 x 100, estilos, ha rebajado el record regional.

Debido a lo avanzado de la hora en que terminaron las pruebas, nos limitamos a insertar los resultados técnicos:

1.500 m. libres:

1.—Enrique Oliver (B) 28-48-3 Nuevo record de Baleares que figuraba en las tablas con 22-12-0.

2.—Francisco García (A), 23-36-2.

3.—Manuel Bola (A), 24-28-6.

4.—Mateo Oliver (B), 25-51-5.

200 m. mariposa

1.—José Luis Crucelaegui (A), 3-10-3.

2.—Rafael Escalas (B), 3-13-5

3.—Félix Madrugan (A), 3-27-4

4.—Francisco Massanet, 3-32-2

100 m. libres

1. — Juan Antonio Cano (A), 1-2-8

2.—Pedro Caldentey (B), 1-6-2

3.—Mateo Cavaller (A), 1-7-8

4.—Francisco García (B), 1-16-1.

4 x 100 relevos

1.—Baleares, 5-14-4, nuevo record de Baleares, que consiguieron Cerdó, Bonet, Escalas y Oliver.

2.—Aragón.

Después se celebró una exhibición de saltos.

Esta noche se celebrará la segunda jornada del festival, disputándose además un partido de polo acuático. Al final habrá una verbena en honor de los nadadores.

EL PROCESADO «ACTUA» EN PLENO JUICIO

Robó el reloj a su defensor y a uno de los jurados

Londres.— —Devuélvame mi reloj— le dijo con voz ronca el defensor al acusado, Robert Shinford, a los tres minutos de comenzar la vista del proceso. El escándalo que se organizó fué enorme. El procesado, habilísimo ladrón especializado en sustraer objetos "ambulantes", sacó de su bolsillo un reloj enseñándolo a su abogado, le dijo:

—Este reloj no es el suyo.

—¡Pero es el mío!— gritó con gran indignación uno de los miembros del Jurado que acababa de reconocer su propio reloj.

La vista tuvo que interrumpirse a causa de las risotadas del público que asistía al juicio contra uno de los más hábiles ladrones de Inglaterra de todos los tiempos.

El balance de la vista fué el siguiente: El procesado, en circunstancias inverosímiles y aprovechando la coyuntura de la celebración del acto en el que figuraba como principal "protagonista", había hecho desaparecer dos relojes (el de su abogado y el de un jurado), dos plumas estilográficas, una sortija de señora y un bolso, todo ello en un tiempo record.

La reconstrucción de los hechos tendrá que hacerse a puerta cerrada, pues se teme un alboroto a causa de la extraordinaria afluencia de público que se prevé para presenciar la "exhibición" del "virtuoso".

LAS LANGOSTAS F... UNION

Una de las diez... Egipto, la langosta... do donde fracasó la... reconciliado (provi... a israelitas y árabes... nube de insectos que... en etsos momentos... naza a Jordania. Egi... torizado a los aviones... a fumigar insecticida... da de Gaza, y Jordan... te, ha pedido al gobier... Aviv que le ayude a... a los peligrosos invas...

HACE MUCHO CALOR... CASA DE IKE

Mientras el presiden... hower, en el curso de... rencia de prensa se... blaba de la situación in... nal, la temperatura en... sala.

Despreciando las pr... elementales del protoc... rios periodistas se quit... chaqueta, pero este ges... reportó gran ventaja... uno de ellos se levantó... «Señor presidente... mos submarinos que p... el polo Norte, enviámos... y monos a órbitas es... cio... y nadie es capaz... tizar esta habitación?

El presidente aconsej... riodista que constituyese... po de presión para obt... tisfacción ,y añadió, ri... daría toda su simpatía... grupo.

UNA RELIQUIA NO... PAGADA

Un automóvil que... años, marca Hugo, ha... dicado en Nantes por la... 625.000 francos. Pertene... habitante de esta ciudad... aficionados estaban dispu... pelear por llevárselo... precio en 100.000 francos... to alcanzó los 625.000... prador, un dueño de g... París, deberá pagar... 131.000 francos de gastos...

QUERELLA DE ARTE...

Eisenhower está de... No es el presidente, ni... ral, sino el artista-pintor... tima muy por alto algunos... cuadros que han sido... para representar al arte... cano en Rusia.

En su última conferen... declarado: «La próxima... haya que designar una... para seleccionar las obras... enviemos al extranjero... vigilaré personalmente... haya en su seno una o... sonas que como la m... nosotros, sin adoptar... nición categórica del arte... lo que agrada a los ame... Porque lo que América... después de todo, digno... trarse fuera.»

Estas palabras han... lo vivo a la señora Eli... pert, que ha presidido... ción de las obras. «El pr... es quizá un pintor... pero debe dejar a los... competentes el juzgar... y lo que no es artístico... es un hecho que no todo... do juzga excelente la pi... presidente.»

Pero Ike, ha encontr... aliado de peso, Weeler... presidente de la Asoc... Artistas Americanos, que... de ni más ni menos que... no de los cuadros expu... Moscú y la reexpedición... selección.

HECATOMBE

Sesenta millones, tal... mero impresionante de... que el ministro de Agr... de Kenya cuenta hacer... pájaros de su país que... las cosechas.

Se estima que el año... el uso de la dinamita en... paña contra los mismos... tió salvar 125.000 sacos...

Lea «BALEARES»

HIPNOTIZABA A LOS POLICIAS PARA QUITARLES LAS INSIGNIAS

Robaba para costearse los estudios de médico psiquiátra

Hollywood.— Ha sido por fin detenido Gordon Atteberry, de 24 años, llamado el "ladrón-gato", por su manera silenciosa, cautelosa, casi felina de actuar. Ultimamente había realizado robos por valor de un millón y medio de pesetas.

Al ser detenido ha declarado que robaba para costearse sus estudios de médico psiquiatra, pues parece que practicaba con éxito el hipnotismo y la sugestión. Según el mismo ha dicho, hipnotizó a varios agentes de policía para quitarles las insignias de... go, que coleccionaba.

El "Gato", como el de... la protagonizada por Gr... lly y Gary Grant, era... cil de atrapar. Pero un... loso, con la novia del... berry mantenía relaciones... denunciado por Vesgo... nal. Laura Ihazs, que se... ma la muchacha del... seía numerosos resgu... había hecho el estudio... cedentes de su fechoría...

M.C.D. 2022

LOS DEPORTES en Baleares

«MARIA» Y «BELISARIUS» ganan la Regata Internacional

El reparto de trofeos se verificará esta noche en el Club Náutico

Conforme anunciamos en nuestra edición anterior, los cruceros que participan en la Regata Internacional fueron llegando con amplios intervalos de tiempo.

El orden de llegada de la tercera y última etapa "Trofeo Nyatonga" fué el siguiente:

1. "Belisarius", de los Estados Unidos.
2. "María", de Palma de Mallorca.
3. "Baleos", de Palma de Mallorca.
4. "Inpiann", de Holanda.
5. "Rayo Verde", de Palma de Mallorca.
6. "Pegaso", de Palma.
7. "Reyda", de Palma.

El "Sentinel" y el "Tierzel", ambos de bandera inglesa, fueron descalificados por emplear el motor.

Aún cuando todavía no se hayan aplicado las correspondientes compensaciones —lo que se hará esta mañana— es casi seguro que el "María", de D. José Estela, es el ganador de la etapa. En cambio el "Belisarius, de D. Stanley Woodward, parece será el ganador del "Trofeo Nyatonga".

Esta noche, en las terrazas del Club Náutico, se verificará el reparto de trofeos, en el transcurso de una cena seguida de una verbena (con traje de calle) a la que asistirán todas las tripulaciones participantes en la prueba, socios y personalidades que han sido invitadas, presididos por la Junta Directiva

VENZA SU ASMA Disolviendo La Flema

No permita más, que los ahogos y las sofocaciones provocadas por los ataques de Asma y de Bronquitis perturben su sueño, debilitando sus energías, sin probar Mendaco. Esta gran medicina no viene en forma de cigarrillos, ni inyecciones, ni líquido, sino que actúa a través de la sangre, penetrando así en los pulmones y en los bronquios. La primera dosis actúa ayudando a la naturaleza de tres maneras: 1.° Reblandece y desprende las flemas sofocantes. 2.° Proporciona una respiración más fácil y profunda, y un sueño reparador. 3.° Alivia la tos, la respiración sibilante y el estornudo. Pida Mendaco a su farmacéutico, hoy mismo.

(C.S. 15,045)

VIII Circuito Ciclista Selva

Organización: Excmo. Ayuntamiento de Selva con la colaboración del Club Ciclista Xilvar. Patrocinio: Diario «BALEARES»

Etapas y premios

Para los próximos días 9, 10 y 11 de agosto ,se anuncia la disputa del "VIII Circuito Ciclista Selva", carrera que organizan aquel Magnífico Ayuntamiento y el Club Ciclista Xilvar, para corredores aficionados de primera y segunda categoría.

La prueba se disputa en tres etapas, constando la segunda de dos sectores y la última de tres, bajo los siguientes recorridos:

RECORRIDO

PRIRA ETAPA.

Selva, Inca, Cruce La Puebla, Alcudia, Puerto Pollensa, Formentor (Control y neutralización), Puerto Pollensa, Pollensa, Cruce La Puebla, Inca y Salve. (Puntuación montaña en Formentor). 90 kms. en total.

SEGUNDA ETAPA.

Primer sector. — Selva, Biniamar, Lloseta, Alaró, Consell, Binisalem, Inca, Selva, Caimari, Lluch (Control y neutralización), Caimari, Selva, (Puntuación Premio de la Montaña en Coll de Tofla y Coll de Se Bataya).

Segundo sector.—Se darán 30 vueltas a un circuito urbano. (Total kms. etapa 90).

TERCERA ETAPA.

Primer sector. — Contra reloj: Selva, Caimari, Lluch (13 kms.)

Segundo sector. — En línea: Lluch, Caimari, Selva (13 kms.)

Tercer sector. — 30 vueltas al mismo circuito del día anterior. (36 kms.)

PREMIOS

Los premios que se disputarán serán los siguientes:

CLASIFICACION GENERAL.

1. 2.000 pesetas y Trofeo; 2. 1.500 ptas. y Trofeo; 3. 1.000 ptas. y Trofeo; 4. 600 ptas.; 5. 300 id.; 6. 200 id.; 7. 150 id.; 8. 100 id.; 9. 100 y 10. 100 id.

PREMIO DE LA MONTAÑA.

1. 1.000 ptas. y Trofeo; 2. 500 id. y Trofeo; 3. 250 id. y 4.100 id

POR EQUIPOS.

1. 500 ptas. y Trofeo; 2. 200 id y 3. 100 id.

POR ETAPAS.

1. 100 ptas. y Trofeo; 2. 50 id.

RENTA LIDER.

100 ptas por etapa.

PANICO EN LA «VUELTA»

Curzio Malaparte dedicó a Fausto Coppi una maravillosa crónica. A Coppi, mentor de Bahamontes, colaborador diestro y persistente de la victoria del español al «campionissimo» de un país de campeones ciclistas. No existe tema desdeñable para un escritor. El reducir a tres o a cinco líneas la noticia que ha sido facilitada por un tercio primitivo de ciento, es un arte. En él sobresaltó un ingenio francés, Félix Fenéon.

Deseo registrar la oleada de pánico que suscitaron las tres últimas etapas de la Vuelta a Francia, cuando ya Bahamontes había endosado la camiseta amarilla. Ese pánico era instintivo en el vulgo ignorante y entre los jóvenes: consciente en los que conocemos la historia «du Tour de France». Por fortuna, nadie ha podido, querido o logrado impedir un triunfo ganado por el esfuerzo físico, la capacidad atlética y la mente. Los italianos contribuyeron, en otro tiempo, a vencer la mala reputación de la Vuelta. Mussolini se hallaba, diplomáticamente, junto a los corredores. También se encontraba, con presencia enérgica y constante, al lado de cualquier trabajador italiano emigrado, aunque fuera antifascista. La maniobra artera contra un ciclista de Italia, habría suscitado dura reacción en el Palazzo Venezia. La exportación a lo colonial de un obrero italiano, hubiese promovido la inmediata reclamación del embajador de Italia ante el Quai d'Orsay.

La Vuelta inventada por Henri Desgrange, con fines de empresario periodístico, de nacionalista y de cooperador a la industria de su país, fue durante lustros, extremadamente jingoista o «chauvine». Debo lugar a que se desarrollaran en ella sucesos semejantes a los que conocemos, por revelaciones de protagonistas y de testigos, acaecidos en los campeonatos mundiales de boxeo y en las carreras hípicas famosas. Desgrange y su Comité eran implacables comitres. Los italianos, tanto por su valor específico como corredores y miembros de equipo como por motivos diplomáticos, les hicieron humanizarse. Hace más de veinticinco años, la Vuelta necesitaba ya ineludiblemente, el concurso italiano, a fin de no convertirse en una aburrida pugna entre corredores franceses y corijeos domésticos de otras naciones.

Los españoles no supimos enviar equipos con espíritu de solidaridad y medios económicos. Mandamos algunos individuales, por medio de inscripciones privadas, y luego mulocros de equipo. Ha muerto el deportista que conocía los misterios y los trucos de la Vuelta, Clemente López Dóriga, de quien al parecer, solo nos acordamos Vicente y Fermín Trueba y yo. Lo que yo sé, por noticia de López Dóriga y también por lo visto y entrevisto en la Vuelta a Francia, podría convertirse en un libro muy intensamente sazonado...

Parece axiomático que una carrera ciclista debe ser ganada sobre su itinerario. El hombre y el equipo ponen a contribución músculo, mente, recursos económicos, medios legales. Los imponderables tienen que hallarse en relación estricta con todo lo enumerado: la enfermedad natural, el clima, el accidente originado por causas que no arrojen ninguna sospecha de voluntariedad. ¿A qué obedecía el pánico, disimulado, sobre la suerte postrera de Bahamontes? Pánico en la muchedumbre que le ha seguido desde España, y pánico—descifrable en la voz de los corredores españoles y de su director Dalmacio Langarica— en nuestro equipo.

La oscura historia de hace varios lustros —de cuando Bahamontes acababa de nacer— se imponía a todos. Ha existido un momento sospechoso, al ser eliminados españoles por retraso horario, y readmitidos corredores que se hallaban en el mismo caso. ¿Iba a retornarse a los tiempos de Henry Desgrange, bonapartista del ciclismo?

El pánico originado por la Vuelta a Francia, solo podría ser remediado si en ella como en todas las semejantes, pertenecieran al Comité de la carrera representaciones de todos los equipos nacionales. En el fútbol, un partido internacional tiene que ser arbitrado por un juez perteneciente a tercer país. En el ciclismo hay un organismo internacional, cuya presencia formularia en la Vuelta no es suficiente. Lo que importa es internacionalizar, al Comité de la carrera, o por mejor decir, de las carreras, ya que esta sugestión afectaría a las Vueltas a España, Italia, Portugal, etc. Sería tanto como ejercitar principios de europeísmo y de amistad occidental, sin mengua para ninguna de las naciones que los aceptaran.

Conviene desvanecer todas las historias sobre la historia de la Vuelta. Tuvieron tanta gravitación, que los italianos llevaron —ignoro si ahora ocurre lo mismo— cocineros y abastecedores connacionales. Y tras los «divos» —antes y después de Bartali— operadores cinematográficos que tomaban kilómetros de película —inútil para la proyección comercial— en el curso de los kilómetros clave o de los pasajes peligrosos por cualquier motivo, películas naturalmente, testimoniales...

Maximiano GARCIA VENERO

PESCA CON CAÑA

Con los mejores auspicios, se inició ayer mañana el Campeonato de Baleares

Si en vísperas de iniciarse el I Campeonato de Baleares de Pesca Deportiva Marítima con caña existía entre los aficionados una impaciencia extraordinaria y un interés inusitado por que este diera comienzo, hoy, después de celebrada la primera de las tres pruebas puntuables de que consta el concurso, ese calor, ese ambiente, se ve acrecentado. Y es que los resultados obtenidos ayer, el haber podido pulsar los participantes la valía de sus respectivos enemigos, ha dado ocasión a conocer que no existe una determinada supremacía entre ellos.

En el dique del oeste, de Porto-Pí, se reunieron hasta 75 de los concursantes inscritos. Conforme a lo previsto, a las siete de la mañana, una vez sorteados los puestos, dió comienzo la prueba y ya desde ese momento se vivió en una espectación creciente su desarrollo. La pericia, la técnica y la habilidad púsose en seguida de manifiesto y así fuéronse cobrando piezas, la mayoría de muy reducido peso, lo que envidenciaba las dotes de los concursantes.

Periódicamente los comisarios iban revisando las capturas y la emoción se hacía más patente pues las diferencias entre unos y otros eran muy escasas.

Cuatro horas que transcurrieron en un soplo y acto seguido se procedió al pesaje y clasificación, lo que constituyó el momento culminante de la prueba, pues, como queda dicho, no se supo hasta ese instante quién podía ser el vencedor.

REPRESENTACION FEMENINA

La nota simpática del concurso fué la presencia de dos señoritas. Y a fe que la representación femenina se portó estupendamente pues ambas ocuparon meritorios lugares en la clasificación superando a muchos "técnicos", y demostrando que también ellas conocen los secretos de este deporte.

PERFECTA ORGANIZACION

Y una vez más la Federación Regional de Pesca evidenció ayer mañana su capacidad organizadora. Con precisión matemática fué poniendo en marcha el complicado mecanismo del concurso y sin un fallo, sin que diera lugar a la más simple reconvención, dió el toque final. Sorteo de puestos, inspección, pesaje y clasificación, amén de otros pormenores, todo fué realizado de manera rápida, sin molestias para los concursantes y de forma segura, con pleno conocimiento de causa.

Digamos también que los concursantes todos, evidenciaron un alto espíritu deportivo y fueron precisamente los peor clasificados quienes con más ardor, con más afecto, felicitaron a los vencedores

UNA ESTIMULANTE PRESENCIA

Mediada la prueba, en ese momento crítico en que el cuerpo requiere un descanso y un estimulante, hizo acto de presencia "Coca-Cola". La camioneta cargada de sus popularísimas neveras y estas repletas del delicioso refresco. En un santiamén todos los concursantes y miembros del Jurado pudieron refrescarse con tan deliciosa como apetitosa bebida. Y más tarde se repetía la gentileza confortando a todos Cuando se saben hacer las cosas como le ocurre a "Coca-Cola" se agradecen dos veces.

JECOR

PARTICPANTES

Juan Rebasa Batle.
Francisco Gomila F.
Antonio Mesquida.
Ricardo Roig Marimón.
Tomas Cifre Pons.
Miguel Perelló Alomar.
Jaime Miranda Aguiló.
Jaime Martorell Clader.
Pedro Pauli Ferrer.
Gabriel Bonnín Miró.
Francisco Cordobés.
Pedro Bonet Salvá.
Delfín Motos Arenas.
Antonio Sastre Gayá.
Francisco De Ronpinar.
Juan Massanet Plomer.
Guillermo Escanellas.
Miguel Monserrat Coll.
José Negre Canals.
Andrés Llinás Serra.
José Beltrán Perelló .
Pedro J. Bassa Prats.
Antonio Sancho Ginart.
Luis Cerezo Fernández.
Juan Galmés Mestres.
Juna Fuster Far.
Francisco Bernabá Sastre.
Miguel Ramis Santandreu.
José Blanch Gisbert.
Juan Barceló Terrasa.
Juan Rosselló Palmer.
Francisco Aroca Domenel.
Juan Linares Morales.
Rafael Perelló Planas.
Fernando Bernabá Ruso.
Miguel Juliá Segui.
Francisco Rómulo Serrano.
Catalina Garau Coll.
Bernardo Garau Arbona.
Juan Riera Llabés.
Pedro Ketller Bonet .
Juan Cortés Miró.
Francisco Rómulo.
Francisco Ferrer Bonnin.
Carmen Monforte Bel.
Eusebio Olma Massanet.
José Serra Camps.
Leonardo Massip Juliá.
Fernando Bisquerra Suñer.
Salvador Amengual Rigo.
Jaime Real Capellá.
Francisco Tous Perelló.
José Servera Mateu.
Juan Salas Portella.
Pedro Torres Noguera.

Francisco Tortella, ganó el «Circuito San Jaime»

Ayer tarde, bajo la organización del C.C. La Vileta, se disputó el Circuito San Jaime, II Gran Premio "Laccao" y para el cual se alinearon 20 corredores de la categoría aficionados.

La prueba constituyó un rotundo éxito de Francisco Tortella, que en su reaparición —después de un corta enfermedad—, se mostró como el rápido corredor que es, siendo el segundo Sebastián Sánchez.

La clasificación definitiva facilitada por el árbitro señor Pomar fué la siguiente:

TORTELLA

1. F. Tortella (C.C. Son Serra-Coñac), 40 puntos.
2. F. Sánchez (La Vileta-Laccao), 34 id.
3. F. Cañellas (Son Serra-Coñac 103), 14 id.
4. G. Bibiloni (C.C. Palma), 10 id.
5. Santiago Armijo, 8 id.
6. Rafael Ferriol (C.C. Gales), 4 id.
7. Miguel Mayol (Son Serra-Coñac 103), 4 id.
8. Miguel Martorell, 2 id.
9. Pedro Gayá (La Vileta-Laccao).
10. Francisco Roig (C.C. Palma).

El vencedor cubrió las diez vueltas al circuito, unos 100 kilómetros aproximadamente, en el tiempo de 2 horas 29 minutos.

Guillermo Timoner, Carreras, Mascaró y Gomila finalistas del Campeonato de España tras moto

El jueves en «Tirador» se disputará la final

Más de media entrada registró nuestro veterano velódromo con motivo de la disputa de las series eliminatorias del Campeonato de España tras moto comercial, las cuales se disputaban a la distancia de 40 kms. y debían dar cuatro finalistas.

En la primera manga participaron los corredores Gomila, A. Timoner, J. Bibiloni y B. Pou.

Gomila, poco a poco consiguió colocarse en cabeza, hasta lograr doblar a los restantes participantes. Después se limitó a rodar y a aguantar los ataques de los que intentaban recuperar el terreno perdido. Mientras la lucha para el segundo puesto era por parte del menor de los Timoner y Bibiloni. Este, cuando faltaban 30 vueltas para terminar la carrera consigue pasar a Timoner y situarse en segunda posición, pero su entrenador, Miralles, apenas rebasado Antonio Timoner se le sitúa —antirreglamentariamente — debajo, lo cual hace que la moto de Albons toque la rueda de Bibiloni, por lo cual le derriba, cayendo corredor y motorista; la caída es muy espectacular, pero muy pronto se puede comprobar que, salvo rozaduras por todo el cuerpo, el corredor Bibiloni no había sufrido lesión de importancia. Timoner es acoplado a Miralles.

TIMONER

La clasificación de esta primera eliminatoria arroja los siguientes tiempos:

1.° P. J. Gomila-Victor, 39 m. 50 s. en los 40 kms.

2.°A. Timoner-Albons, 40 m. 27 s. 4/5

3.°B. Pou-Obrador, 41 m. 18 s. 1/5

El corredor Bibiloni, que tenía dos días para poder repetir su serie, renuncia a ello, por lo cual queda eliminado. Fué una lástima, pues Bibiloni estaba rodando muy bien, al igual que lo hizo Gomila.

Para la segunda serie se alinean Mascaró, Timoner y Carreras, que salen por el orden citado. De salida Guillermo se sitúa en cabeza, rodando siempre a una velocidad de 19 s. por vuelta, o sea sobre una marcha de 62 kms. hora. Mientras tanto Antonio Carreras remontaba a Mascaró y se sitúa a corta distancia de Timoner sin atacarle. El último kilómetro cubierto por Timoner lo es a la velocidad de 67 a la hora, pero no consigue doblar a Carreras, como parecía ser su intención.

La clasificación de esta segunda eliminatoria fue:

1.º G. Timoner - Albons, 38 m. 43 s. 2/5 en los 40 kms.

2.º Carreras - Victor, 38 minutos 58 s. 2/5

3.º Mascaró-Obrador, 39 minutos 27 s. 3/5

Teniendo en cuenta los resultados, quedan clasificados para disputar la final los corredores Guillermo Timoner, Antonio Carreras, Pedro Mascaró y Pedro J. Gomila. La final se disputará el próximo jueves a las 10'30 noche, sobre la distancia de 75 kms.

HOY POSTULACION DE AUXILIO SOCIAL

La tarifa del giro postal es de 0'25 por ciento de la cantidad girada más una peseta por envío de libranza.

Utilice este servicio para sus envíos de fondos ya que el giro postal es rápido, económico y seguro.

FUERA BORDO

Magnífica lancha con motor 35 H.P., nueva a estrenar vendo a particular. Escribir número 9893, Vergara, 11. BARCELONA.

M.C.D. 2022

REJUVENECIMIENTO DEL VIGOR

Si Vd. se siente prematuramente viejo y padece de debilidad nerviosa, cerebral o corporal, con impotencia, hallará nueva felicidad y salud en un medicamento americano, que restaura el vigor y la vitalidad. Es un sencillo tratamiento en forma de grageas, descubierto por un médico americano. Absolutamente inofensivo y fácil de tomar, y a la vez moderno y poderoso vigorizador. Obra directamente sobre los sistemas glandulares, nervios y órganos vitales, produce nueva y abundante sangre y sus efectos le harán sentir una nueva fuerza y vigor. Debido a su acción natural sobre las glándulas y nervios, sus facultades mentales, sus nervios y vista mejoran.

Este nuevo y admirable vigorizador y restaurador glandular llamado Varko, se vende garantizado por los laboratorios científicos que lo producen. Ha sido ensayado y probado por muchas personas en los Estados Unidos, y ahora se vende aquí en todas las farmacias. Someta las grageas Varko a una prueba y observe la enorme mejoría que experimenta. Varko le llenará de vigor, energía y vitalidad

(C.S.15837)

La fiesta de S. Jaime en Sineu

SINEU (De nuestro corresponsal, NIJOMASS).— Son muchos los pueblos de la isla que tiene a Santiago por patrón local, y celebran con tal motivo las fiestas patronales.

Sineu celebra sus fiestas en agosto, pero no por ello deja de honrar al patrón de España, el apóstol yacente en la barroca basílica compostelana.

Fué en tiempos de don Arnaldo Ramis, el ilustre sacerdote que tanto hizo por la Congregación Mariana, cuando se adquirió la costumbre de celebrar la fiesta de San Luis, fiesta de los congregantes, en la fecha del 25 de julio, festividad de San Jaime, porque los agricultores y en especial los jóvenes, estaban ya más descansados y con menos trabajo que el 21 de junio.

Hogaño, el programa de festejos preparado por los congregantes fué como sigue: El viernes 24 "revel-la" a las 10 de la noche, amenizados con discos de música selecta y a las 12, cohetes y traca final.

Día 25, sábado, a las 9 de la mañana solemne misa de comunión, con plática por el Rdo don Miguel Amorós.

Por la tarde a las 6, en la plaza del Generalísimo, hubo interesantes carreras de cintas y Jinkama motorista-ciclista, donde tuvieron ocasión de lucir su habilidad los acróbatas de esta localdad. Los premios fueron medallas deportivas.

MERCADO

En el de esta semana, se ha notado una ligera alza de precios en los ganados lanar, de cerda y vacunos, aumentando unas 2 pesetas por Kg. en relación a los precios de la semana anterior.

A buen precio vimos las primeras manzanas, y tomates y pimientos abundaron con precios tendentes tambien a bajar.

La cosecha de albaricoque ha sido en esta villa bastante escasa en comparación con años anteriores y con otros pueblos de la isla. La calidad en cambio fué bastante buena y los precios remuneradores

FIESTAS DE AGOSTO

Según hemos podido indagar, se están preparando ya los actos de las próximas fiestas en honor de la Asunción de la Virgen.

Concretamente podemos afirmar según fuentes autorizadas, que volverá la agrupación folklórica "Rapsodia española", y que habrá comedia por la agrupación del Teatro Sindical de Palma, posiblemente en el recinto del Frontón.

El secado del albaricoque en Porreras

PORRERAS (De nuestro corresponsal G. B.) El calor ha sido sofocante esta semana favoreciendo grandemente el secado del albaricoque y la trilla de los cereales, mas perjudicando en sumo grado las siembras de productos hortícolas. Los vecinos de la calle del Hospital están muy satisfechos por la colocación cada noche (sin olvidar ciertas horas de día) de varios camiones de alto tonelaje, impidiendo bastante la visibilidad de los que toman el fresco, y lo que es peor soportar su hedor oleaginoso.

—o—

Las dos bandas de música Santa Cecilia y La Filarmónica han empezado su jira de conciertos por los pueblos de la isla, siendo muy solicitado su concurso por su selecto repertorio que ambas ofrecen.

—o—

Volvemos a insistir, y no nos cansaremos de hacerlo, en la conveniencia de los días festivos, en esta época de la canícula, de regar al atardecer la plaza de España en evitación de ponerse blancos de polvo los que toman el fresco, al paso de tantos vehículos motorizados.

—o—

De cada año cobra mayor auge el santuario de Montesión como punto de residencia veraniega. Ininterrumpidamente han proseguido las obras de restauración, siéndolo ahora la ampliación del bar.

FUTBOL

Prosigue latente la crisis en el seno de la «U. D. Porreras», crisis cuya solución prevemos bastante peliaguda, debido a las escasas facilidades que se hallan de una u otra parte, con la existancia aun todavía la asqueada diversidad de opiniones que a nada positivo conducen.

SOCIALES

NATALICIO. — El hogar de los jóvenes esposos don Juan Barceló Barceló y doña Margarita Barceló Servera, se ha visto alegrado con el nacimiento de una hermosa niña a la que se impuso los nombres de Ana María. Felicitamos cordialmente a los respectivos abuelos de la neófita.

NECROLOGICA. — Víctima de grave accidente dejó de existir el joven Andrés Garí Nicolau, quien por sus excelentes cualidades era muy apreciado de cuantos le conocían.

VIAJEROS. — Ha regresado de su viaje turístico por Francia, don Damián Segura, y de Barcelona, don Jaime Nicolau.

Nuevo Ecónomo en Santa Margarita

Con la alegría de sus fiestas patronales, se juntaba este año la entrada de su nuevo Ecónomo que ha sido nombrado por el señor Obispo para ocupar la vacante producida por el anterior Rdo. Sr. Santandreu.

Para esperar al nuevo Sr. Ecónomo Rdo. D. Miguel Pol Ordinas, las Autoridades eclesiasticas y civiles con multitud de coches se trasladaron al límite del pueblo. A su llegada fue saludado entusiásticamente por los feligreses que se encontraban en las inmediaciones del templo. Este resultó insuficiente, momentos después, cuando empezó la función con unas preces que dijo el nuevo Pastor. Inmediatamente sube al púlpito y con palabras emotivas se ofrece a su pueblo con todas las caracteristicas del Buen Pastor que cuida y defiende sus ovejas. Tiene un recuerdo para su antecesor Sr. Santandreu, agradece al pueblo de Selva y Autoridades las atenciones del acompañamiento con alusiones su estancia en la villa montañesa. Al final hubo un largo besamanos y un refresco en la Rectoría.

Deseamos a nuestro Sr. Ecónomo acierto en su ministerio y largos años de vida entre nosotros.

FIESTA PATRONAL

Al dia siguiente se celebró la fiesta de nuestra Patrona con el nuevo Sr. Ecónomo con Oficio solemnísimo con sermón que predicó el Rdo. D. Jaime Capó Villalonga, Profesor del Instituto Ramón Llull. Asistieron nuestras Autoridades y numerosísima concurrencia que llenaba el vasto templo. En cuanto a los actos cívicos se vieron animados por la asistencia de extraños y de hijos de Santa Margarita que llegaron para vivir estas fiestas con sus familias.

Piscina CLUB NATACION PAL
Hoy domingo, a las 10'30 noche
NATACION - SALTOS - WATERPO
SELECCION ARAGO
SELECCION BALEARE
y GRAN VERBENA en honor de los nat

VENDEDOR
Joven hasta 30 años, activo, lo precisa Sherwin William distribución pinturas isla. Dirigirse por escrito dando mas referencias y condiciones a Uralita, S. A. Avenida Alejandro Rosselló, n.º 78.

CUNISA
(POLVO PARA MEZCLAR CON EL PIENSO)
¡¡NO MÁS CONEJOS MUERTOS ENFERMOS, DANDOLES CUNISA!!
Les desengrasa el hígado y les purifica la sangre, evitando las enfermedades que tantos muertos causan en los conejares: EMPANZAMIENTO - BABA - HEPATITIS (Preventión de la Coccidiosis, Hinchazón de vientre) - GASTROENTERITIS (Estreñimiento - Adelgazamiento - Diarrea)
LES ENGORDA Y LES DA UN ASPECTO SANO Y LUSTROSO
TAMAÑOS: 1kgs (75 g) 7'80 - Med. (150 g) 12'60 - Gran. (1 kg) 49'60
SOLICITE FOLLETOS Y CONDICIONES A: M. ARMANY - Vilanova, 8 GRANOLLERS (Barcelona)

FALTAN
BUENAS PANTALONERAS
Sastrería PAREDES - Santo Domingo, 2

— BAR —
RESTAURANTE «SA COVA»
MENU GASTRONOMICO
70 ptas vino e impuestos incluidos
GRAN SERVICIO A LA CARTA
Especialidad en mariscos y Pollo AST

FABRICA DE ESENCIAS ACREDITADA
Representante que conozca bien el ramo y haya trabajado este articulo. Abstenerse desconocedores asunto. Preferible medios propios locomoción. Escribir al núm. 5.746 Publicitas. Apartado, 828 BARCELONA.

FLOTA
SALVAVIDAS
DESCUENTOS A REVENDEDORES
CASA CODINA
JUNTO BORNE-PALMA

EXTRAORDINARIA LIQUIDACIO
Sandalia Señora piso suela . . . 60 Ptas.
Sandalia Series niño crepé, 40 - 50 - 60 Ptas.
Caballero piso suela . . . . 175 Ptas.
Todos modelos actual temporada
Calzados ARAGON
Aragón, 40 y Velázquez, 19

más espacio para vivir!!
PUBLI-ARBEX
Con su acción característica, para abrir y cerrar, permite el aprovechamiento de valiosa extensión de piso y pared, dando mayor espacio útil a las habitaciones.
PUERTAS PLEGABLES
modernfold
FABRICADAS POR
HOME FITTINGS ESPAÑA, S.A. - "HOFESA"
BARRIO DEL PRADO, 38 • TELEFS. 2206 • APART. 118 • VITORIA
DISTRIBUIDOR
E. D. A. - Avda. Jaime III, 28 - Tel. 14978

HOTEL BRISTOL
PALMA DE MALLORCA
CALVO SOTELO 605-TEL. 2
SAN AGUSTIN
AMPLIACION MODERNA PISCINA
BAR RESTAURANTE
Gran servicio a la carta :-: Minuta corriente 50 ptas.

CORTE FALDA . . . . desde 16 ptas.
CORTE VESTIDO TRICOLOR . " 70 "
CORTE CLASES SUPERIORES . " 80 "
en
Alberola y Company
San Miguel, 81
GRAN VENTA DE RETALES

M.C.D. 2022

AGRICULTURA Y GANADERIA

Desgracia tras desgracia sobre el campo

El pedrisco continúa mordiendo en las cosechas

Por ELISEO DE PABLO

No nos vemos libres del azote de las tormentas. Día tras día siguen mordiendo en los cereales en pie, en los cultivos. Y hasta arrebatándonos vidas humanas, casi siempre de ciudadanos entregados en el campo a los trabajos de recolección a cuidar el ganado. Día tras día el verano se nos muestra más tétrico, más hostil. Cierto que, como ya tenemos reiteradamente expuesto, consideramos globalmente los daños materiales y los beneficios que las tormentas reportan, éstos últimos superan a aquellos. Pero nada consuela del dolor causado por la vida fulminada, de la tristeza producida por el espectáculo que ofrecen los frutos destruídos cuando estaban ya siendo recogidos o constituían una risueña promesa y a base de lo que era ya una realidad y una esperanza se trazaban los planes económicos hogareños y empezaban a mostrarse la dicha donde hasta ese momento sólo se había mostrado la preocupación.

El pedrisco continúa siendo el peligro número uno de la agricultura a partir del periodo en que queda excluído el riesgo de heladas. Y la más inconcebible falta de sentido previsor, el origen de calamidades de centenares de familias que se verían libres de esos dramáticos trances con sólo decidirse a concertar el seguro por el que tanto se gime y se llora en los momentos en que ya no hay remedio posible, a menos que el "Estado providencia" —es decir, el país en general a través de sus órganos representativos— acudan en auxilio de los damnificados. Y ya hemos vuelto a mentar, sin pretenderlo, el asunto del seguro obligatorio de las cosechas, asunto que ya nos sonroja por las infinitas veces que a lo largo de los años, y año tras año, lo hemos sometido a la consideración general, y en particular de los departamentos que velan por la evolución de las riquezas de nuestros campos, quedándonos sólos en el ruedo donde se dilucida la suerte del patrimonio de legiones de compatriotas.

Pero la vista sigue adelante, con llanto aquí y alegría en los aledaños porque en éstos el agua bañó las plantas y los frutos, asegurando y aumentando las producciones, y allí, porque todo quedó lapidado. Incluso los que tienen que suspender momentáneamente la siega o las faenas de eras porque la lluvia ha caído en abundancia, ponen buen semblante, pues saben que el pago de unos jornales más de los previstos van a ser ampliamente recompensados con la mejoría que experimentarán los cultivos que aún están en lozana evolución. Con excepciones, claro está, porque las frecuentes precipitaciones de agua en un ambiente de calor extremado dan origen a un clima de características tropicales que facilita la eclosión de plagas, como por ejemplo la del mildeu, que también viene mordiendo en los viñedos y reduciendo las dilatadas perspectivas que ofrecían hace un mes. Por el contrario las producciones hortícolas y las plantas industriales se estiran o se vigorizan que es un primor. Y no digamos nada del olivar, el que vienen de maravilla los chubascos que puedan tocarles en suerte, afianzándose de esta manera la que se nos ha presentado como una de las mejores cosechas de aceituna, siquiera en este caso también haya mucho camino por andar antes de que los cultivadores tengan la mayor parte de los triunfos en sus manos.

Tenemos que rectificar los cálculos en lo referente a la producción triguera, como hay que hacerlo también, por desgracia, en lo concerniente a las variedades de piensos, los cuales, a la hora de faneguear deficiencias que no habían podido ser apropiadas antes, deficiencias que, como en el caso del trigo por lo que se refiere a Andalucía y Extremadura, son la consecuencia de los fríos en el período de la floración o de la eclosión de la espiga, pero desde luego los perjuicios por esos descensos térmicos son por lo general muy inferiores, proporcionalmente, a los que sufrieron los trigales de muchas zonas andaluzas y extremeñas.

No queremos decir, ni mucho menos, que por eso el año es malo. Librenos Dios de hacer semejante afirmación. Faltaríamos deliberadamente a la verdad. Lo que ocurre es que las cosechas se nos quedan cortas si comparamos los resultados ya conocidos y los que son más o menos seguros por lo que se refiere a lo que está por recoger, con lo que con lógico razonamiento esperábamos que España pudiese en definitiva recolectar. Nada tendremos que envidiar al año pasado, y mantenemos nuestro pronóstico de qu especie por especie saldremos mejor librados que en 1958.

Por lo que se refiere a disponibilidades de braceros, los problemas de escasez que puedan estar planteados —y evidentemente los hay— se reducen a comarcas de agricultura pobre en el sentido de ser pequeñas y estar "atomizadas", las haciendas, y no consentir el gasto que representa la adquisición de maquinaría que, como ya sabemos, impera hoy ya en gran parte del país en cuanto la extensión de las fincas permita su empleo.

Las gallinas, industria remuneradora

- y II -

Por A. ALCAZAR DE VELASCO

Criar gallinas "a la buena de Dios", a lo que salga, como criar toros o cabras, es no solo negocio dudoso sino quizá arriesgado. Pero criar gallinas con método, tanto en lo referente a estancia cuanto a alimentación y cuidados y preventivo es un negocio que ya ha transpuesto aquellos cálculos rudimentarios por los que se consideraba a la gallina un animal simpático pusiera o no pusiera, de buen cuido en la cochura y que escandalizaba al dar el de sí de su producto originando con el cacareo la publicidad comercial tan activa en estos días.

De la simpatía ha ido pasando a la práctica en los pingües beneficios y a la categoría de cartel, puesto que al ser el huevo producto de exportación es renglón que resta al haber nacional o, la acrecenta como en todos los países del mundo según importen o exporten. Y es que la gallina tras una vida opaca se ha elevado al rango a que el producto de su alimentación es acreedor. "No solo de pan vive el hombre" necesita huevos y carne. La gallina complementa esto que le falta al pan y por ello se ha convertido en artículo de primera necesidad desde el descubrimiento de sus valores.

Y es por esto por lo que hoy ha llegado a constituir preocupación de primer orden en todos los países en donde la gran inquietud por la alimentación de los pueblos se considera ineludible, siendo objeto de estudios estatales y singularmente de la iniciativa privada.

He conocido granjeros avícolas en Tejas, en Phefix, en Dallas, todas ciudades norteamericanas, quienes me hablaron de la gallina con la materialidad con que lo podían hacer de una máquina, y de la producción de la granja al estilo de los fabricantes. Median los huevos al hablar de millares como el fabricante textil habla de metros o yardas. El señor Fulton, tenía en Las Cruces, Nuevo Méjico, a pesar del clima desértico que allí reina, ciento cincuenta mil gallinas de postura diaria salvo dos o tres semanas en el año, y ingentes experimentales para el logro de desalarlas, cosa que ya no le ofrecía dificultad alguna por estar en posesión de la simiente.

No conozco el proceso empleado para llegar —Fulton ha llegado— a la producción de pollos y gallinas sin alas. Sé que ya nacen sin ellas —las he visto— y he escuchado sus ventajas. Parece ser que los ciento diez y seis gramos necesarios para su alimentación al reducir la morfología del animal, tiene que alimentar menos cantidad de hueso, menos cantidad de plumas y en la parte donde con más plenitud se desarrolla, además buena cantidad de cartílagos y pellejos. Al reducir la membratura orgánica se reduce la expansión del alimento concretándolo a lo que del cuerpo queda. Las alas en la gallina son una reminiscencia, en período de atrofiación, de cuando era volátil y para el empollo. Ya no vuela ni cría. En la mesa las alas no son estimadas, ¿para qué las quieren? Esta pregunta ha llevado a la conclusión de desalarla buscando la ventaja de que sin esos adminículos el cuerpo tenga más carne y produzca más huevos. Es decir, que la gallina sea más máquina de producir alimentación tanto en carne como en huevos. Esto es, pensar a fondo en el rendimiento de la criatura avícola.

En España, hasta hace poco, salvo unas pequeñas asociaciones sindicales de individuos que forman la Cooperativa Nacional Avícola —dados por entero al estudio de la mejora en la producción—, no se ha tomado muy en serio esto de la industrialización avícola. Claro está, que el avicultor ha permanecido huérfano de ayuda y orientación. Hay grandes granjas, me dicen que también grandes técnicos en cada uno de los granjeros o avicultores, pero presumo que por ser la gallina un elemento que nos llega rutinariamente desde tiempo inmemorial, la iniciativa privada no presta verdadero entusiasmo al capítulo de la total explotación y ello no solo perjudica a los poseedores de las granjas sino que que se mengua la economía nacional porque huevos se comen haya o no haya producción, a un precio o a otro, y si la producción no alcanza el consumo nacional, se precisa la importación. Importación de huevos que como la de la gasolina —ambas cosas alimentan los motores; unos mecánicos de la autopropulsión en las máquinas y otros motores orgánicos para la misma cosa en el hombre— supone una cantidad de divisas desperdiciadas, tan necesarias a infinidad de carteles en el programa de la industrialización nacional.

¿Hasta cuándo en España se va a seguir desestimando a la gallina como máquina de producir pesetas y divisas? Esto quizá dependa más de quienes podemos ilustrar a los avicultores que de ellos mismos. Si parte de nuestro espacio en los periódicos lo ponemos al servicio de tan noble causa, el avicultor seguirá el camino que le tracemos, aumentará el número de éstos y la producción llegará a cubrir las necesidades del mercado. Basta que nos decidamos a ello con la alegría de servir al granjero y a la patria.

No es ésta de la orientación una labor insignificante, lo sé. Hay que empezar por el destierro de la leyenda de que la gallina no es negocio, primero porque lo es y segundo porque aunque no lo fuera de tanto no darse a él, no quiere decir que no lo sea cuando nos empleemos de lleno a perfeccionar y renovar los sistemas. Si en otros países lo es, aún no gozando de nuestro clima, ¿por qué no lo va a ser en España donde la gallina supone la principal alimentación ha quinientas generaciones ya que los judíos salomónicos que poblaron Muri Veteres, después Murviedro y hoy Sagunto hablan de ellas diciendo que son fáciles a la domesticidad?

«SA PORTA»

EL CALOR Y LAS CALORIAS

Lectora mía, lector: La corriente de cordialidad y simpatía, de mutua comprensión que se ha establecido entre nosotros nos obligan a recíprocas concesiones. Ustedes quieren —lo adivino, lo veo, lo palpo—, que les hable de como, de cuando debe comerse este o tal cual plato fuerte, de esos que te dejan sumido en la beatitud propicia para las grandes empresas del cuerpo. No, no me pidan ustedes que les habla de comida. Yo —esto lo sabe todo el mundo— estoy dispuesto hasta a hacer el acebuche por ustedes. Pero no me pidan, con este calor, que atice las calorías del cuerpo, que están siempre dispuestas a embalarse al menor descuido.

El calor que hace es horrible. (Hecha esta original afirmación uno se queda un poco más aliviado) y hay que neutralizar los efectos del calor con la hidroterapia y la abstinencia. Mucha agua por fuera y mucha abstinencia por dentro.

Yo les contaré lo que hacían mis antepasados paternos para defenderse del bochorno canicular. Ustedes sigan su sabio ejemplo y verán que bien.

Veraneaban en Son Ametller, una finca muy hermosa y muy señora, situada a cuatro kilómetros de la plaza de Cort. Nunca vi a mi abuelo ni a mi padre sin corbata ni americana con su chaleco. Llevaban corbata blanca y chaleco y americana de dril o de lista o de alpaca. Con esto bastaba.

Tampoco salían nunca a la calle o al campo sin la galleta o el jipi o la gorra. Se defendían del calor en una casa grande, señorial, sombreada por grandes árboles y todo lo que ustedes quieran, pero, lo mismo que la abuela, y la bisabuela y las tías-abuelas y bisabuelas, iban vestidos como Dios y los estatutos mandan, es decir, según su condición y con arreglo a su honrado estamento. Esto sí: se abanicaban con unos grandes abanicos de palma y se balanceaban en sus oscilantes mecedoras gran parte del día. También tenían a mano un primoroso «arruixador» de colorines para auyentar a las tenaces moscas, que no querían convencerse de ninguna manera que con tanta «carn tapada» no había nada que hacer.

A las ocho de la mañana, una criada recorría los dormitorios para administrar el matutino «socorro» a aquellos estómagos vacíos, a aquellas buenas gentes casi desmayadas. El «socorro» consistía en un café con leche y dos ensaimadas, que mis antepasados tomaban en la cama, pues no tenían fuerzas para levantarse, después del forzado ayuno de la noche.

Mi abuelo tomaba su «socorro» en el comedor: una jícara de chocolate y unas ensaimadas crudas del «Forn de ses Llebres» y un par de docenas de «figues de cristiá o figues de moro», cogidas al alba. Pero eso ya lo he contado en otro lugar.

A las diez se desayunaba «de verdad»: un plato de sopas, o un par de huevos fritos o un par de chuletitas tiernas o un poco de frito o un buen «trempó», etc., etc. Siempre «de tenedor».

A la una y media en punto todo el mundo a la mesa. Catorce comensales aplacaban su maravilloso, sonriente, cordialísimo apetito y reponían sus perdidas fuerzas a base de sopa y tres platos. Entre-semana había «polla».

A las seis de la tarde había que calmar la debilidad con una merienda: «porquim», queso, confituras, «coques» y frutas. ¡Las tardes del verano se hacen muy largas!

Por la noche, a las 21 horas, que son las nueve en Mallorca, se cenaba. La debilidad, a aquella hora avanzada, hacía estragos. Había que hacer acopio de energía calórica para soportar las ocho o nueve horas de sueño estéril, pasivo, «agotador». Se cenaba de sopa y dos platos.

Si se organizaba «vel-lada», jugando a tresillo o a la «malilla» y se prolongaba la tertulia hasta la medianoche, había resopón. ¡Claro! ¡No era cosa de marcharse a la cama con el estómago vacío...!

Mis dos bisabuelas pasaron de los noventa años, mi abuelo y mi abuela murieron a los setenta y dos. ¿Ustedes se lo explican?

Yo sí. Mis antepasados tenían un excelente paladar y hábiles cocineras.

Naturalmente, en verano pasaban calor. El verano estaba entonces para eso.

—o—

El mercado ayer, por ser viernes, estaba francamente desanimado. Los precios no corresponden a la total realidad de las cosas por aquello de que «una flor no fá estiu».

Pollos 52-55, gallinas 39-42, pavos 38-40, pavas 42-45, conejos 28-31.

Los lechones se cotizaron a 29-3 0los pequeños y 26-27 los mayores. Terneros sobre los 500 duros y las terneras buenas alcanzaron los 300. Corderillos de 25 a 30 duros.

GAFIM

DISCOGRAMA

X-10 Solución: BECQUER

CASA ROJALS

MUDANZAS - CONSULTE PRECIOS
Siete Esquinas 5-Tel 12227 Palma

¡NO MAS CANAS!

CABALLERO SEÑORA... USANDO loción GOYA o gotas DIVINAS

LOCION GOYA SE EMPLEA COMO CUALQUIER COLONIA
GOTAS DIVINAS COMO UNA BRILLANTINA

ICART-ESPAÑA

El calor

INSOMNIO, ANSIEDAD, VERTIGOS, DEPRESION, DOLORES NERVIOSOS, DE LA CABEZA.

Ya todo ha pasado...con

Calmante Vitaminado

Contiene VITAMINA B1 esencial para el sistema nervioso

LANZA

LA TABLETA QUE DA BIENESTAR Y TONIFICA LOS NERVIOS

M.C.D. 2022

LOS REPORTAJES DE Baleares

AMORES QUE NO EXISTIERON

LA DUQUESA DE ALBA Y FRANCISCO DE GOYA

Francisco de Goya, retrato al óleo realizado por Vicente López y por encargo de Fernando VII (Museo del Prado).

Por JUAN CABOT LLOMPART

LA reivindicación que, años atrás, hizo el Dr. Blanco Soler de la Duquesa de Alba, en particular de los supuestos amores con Goya, no ha caído en el vacío; no obstante, a muchos les cuesta creer todavía —o no les interesa creerlo— que tales amores no existieran. Y decimos esto plenamente convencidos, porque al intentar demostrarlo nosotros en una conferencia —pronunciada en varias ciudades españolas y en París— en la que esgrimíamos, entre otras cosas, los razonados argumentos del ilustre médico y escritor, al final de la misma algunos de los oyentes nos expresaron su escepticismo acerca del tema en cuestión. Claro que esa oposición no podía —ni puede aún— extrañarnos, puesto que una leyenda tan arraigada ya y tan universalmente divulgada, es muy difícil hacerla desaparecer. Y sobre el caso, podríamos contar algunas curiosas anécdotas, entre ellas la de una joven estudiante francesa, alumna del Colegio Español de la Ciudad Universitaria, de París, que, lamentándose de que no fuere verdad cuánto de falso se ha dicho de Cayetana y de Goya, exclamaba: «Oh, que pena; con lo bonitos que eran aquellos amoríos del pintor torero y la duquesa maja.»

Ahora, una película que desde hace algún tiempo se proyecta en las pantallas de algunos cines de Europa y América, con creciente éxito por sus frivolidades, titulada «La maja desnuda», en la que interpreta su principal papel Ava Gardner, no sólo viene propagándose la leyenda que nos ocupa, sino que, por si fuera poco, aún la exagera en sus aspectos.

Ello, pues, es motivo para que nuestra pluma vuelva a salir en defensa de nuestros personajes a través de este artículo, sujetándonos como siempre a los hechos auténticamente ciertos, reales, y que no están, precisamente, nada oscuros en la historia de ambos, por lo que son fáciles de estudiar si se tiene el preciso interés por el tema.

Veamos.

Goya conoció por primera vez a la Duquesa Cayetana por los años 1790, es decir, cuando ya era estimado y considerado como pintor genial, por haber realizado varios retratos de encumbrados personajes y damas de la Corte y de la aristocracia madrileña. Y es entonces cuando la de Alba se muestra deseosa, y hasta halagada, de ser pintada por él, solicitándole algunos retratos —hoy famosos— en los que aparece vestida de blanco o con mantilla unas veces, o con sombrero o pelo y corpiño almenado, otras.

Aquellos encargos, hacen que Goya llegue a tener libre acceso en el palacio de la calle del Barquillo o en el palacete de la Moncloa que poseía la prócer dama; y con el tiempo, la acompaña —formando parte de su séquito— en varios viajes por tierras de Andalucía. Y un día, hasta es visitado por ella en su propio taller, como acredita la carta dirigida por el artista a su paisano, amigo y protector Martín Zapater, en la que, en su peculiar ortografía, escribe: Mas te balía benirme a ayudar a pintar a la de Alba q. se metió en el estudio a q. le pintase la cara, y se salió con ello; por cierto que me gusta más que pintar en lienzo, que también la he de retratar de cuerpo entero y bendrá apenas cabe yo un borrón q. estoy haciendo del duque de Alcudia a caballo.»

Pero ni esta graciosa misiva ni los viajes de la Duquesa, que esgrimen algunos escritores —particularmente franceses— partidarios de la pintoresca leyenda, pueden servir de piezas convincentes para acreditar que hubo amores entre el artista y Cayetana.

Además, está suficientemente demostrado que la Duquesa de Alba, pese a estar casada sin amor desde muy niña con el marqués de Villafranca, no era mujer voluptuosa ni frívola; amó las cosas de la vida por lo que éstas tienen de bellas y fue siempre correcta, recatada, amable, simpática, atrayente y espléndida con sus criados y con la gente necesitada del pueblo de Madrid, que la llega a llamar la «duquesa manola». Y le gusta también reunir en su casa-palacio lo más sobresaliente de la sociedad y a los artistas de mayor nombre de la época: literatos, como Ayala, Ramón de la Cruz, Moratín, Quintana y Jovellanos; actrices como María del Rosario, «La Tirana» y Rita Luna; toreros como Costillares y Pedro Romero y pintores como Maella y el propio Goya.

Nuestro artista cuenta entonces dieciseis años más que la duquesa y es cincuentón cuando la trata. Y con otra particularidad; que sufre una total sordera y su carácter es, entonces, irritante, violento e impulsivo por la más leve causa. «Paso unos ratos rabiando con un humor que yo mismo no me puedo aguantar», escribe en aquellos días a Zapater. Tampoco su físico era, al parecer, nada atrayente, como no lo era su modo de vestir y de hablar, que hasta a veces pecaba de grosero.

Así, pues, sin apasionamiento, cabe preguntar: ¿Cómo podían existir unos amores entre dama tan aristocrática, [illegible] sa, honesta y joven con un [illegible] bre de tan desagradable [illegible] dad?

No obstante —pero ello [illegible] motivo para sospecha [illegible] era propio, como hemos [illegible] principio, que la Duquesa [illegible] Alba admirase el temperamento pictórico de Goya, pero nada [illegible] En cuanto al artista [illegible] existen demasiado claros [illegible] que muestran que debió sentir [illegible] Cayetana una fuerte atracción [illegible] en cierto modo hasta [illegible] ya que después de muerta [illegible] —hecho ocurrido en 1802 [illegible] supuestas causas de [illegible] miento— aun la sigue [illegible] nando y la dibuja en distintas [illegible] ocasiones y en actitudes [illegible] y con una memoria y [illegible] sorprendentes. Citemos aquí [illegible] tre las composiciones más [illegible] cidas y que le dieron más [illegible] las tituladas «Volaverunt [illegible] sueño de la mentira y la [illegible] tancia».

Y por lo que respecta [illegible] «maja vestida» y a la [illegible] desnuda», los dos admirables óleos que conserva hoy el Museo del Prado, de los que se ha dicho que sirvió de modelo [illegible] quesa de Alba, parece [illegible] bién que ha sido descartada [illegible] suposición con argumentos [illegible] probatorios.

Ya años atrás Beruete, que [illegible] sido uno de los críticos que [illegible] estudiado mejor y sin pe[illegible] la obra del genio de Fuendetodos, dijo que «La maja desnuda» no era un retrato, sino una figura. Y Lafuente Ferrari, que ha escrito sobre Goya algunas [illegible] ñificas páginas y ha tratado [illegible] vigorosa propiedad este tema, señala: «No creo ciertamente que la Duquesa de Alba posase desnuda ante el pintor.» Y [illegible] poco después: «Goya dejó [illegible] su pincel, dando forma [illegible] sueño obsesivo, a la figura [illegible] mujer que él llevaba dentro, [illegible] su tipo femenino ideal que [illegible] carnó para él, temporal [illegible] manentemente, en la figura [illegible] lumbradora de su linda [illegible] tocrática amiga. En esta [illegible] las dos majas serían [illegible] una confesión ,una [illegible] evocación, sin necesidad de [illegible] retratos, ni que imaginar [illegible] historias novelescas.»

En iguales términos se [illegible] san Ezquerra Bayo y el [illegible] tado Dr. Blanco Soler, que [illegible] ha realizado notables investigaciones científicas para esclarecer distintos aspectos de la vida de la Duquesa de Alba y entre ellos la exhumación y [illegible] de su cadáver, cuya hipótesis [illegible] envenenamiento, que ya [illegible] mos, fue negativa, [illegible] de tuberculosis pulmonar.

Y con esto, aunque con [illegible] brevedad, creemos haber [illegible] bastante sobre la vida [illegible] lar de la Duquesa de Alba [illegible] Francisco de Goya y sobre la amistad sostenida entre ellos durante algunos años...

Francisco de Goya. (Autorretrato, existente en la Academia de San Fernando).

«La maja vestida», de Francisco de Goya, de la que se dice que sirvió de modelo la duquesa de Alba.

La burocracia y la medicina

Por JOSE VASCONCELOS

SE podría elevar a la categoría de Ley Sociológica, la afirmación de que la mejor manera de dar al traste con un adelanto social cualquiera, es ponerlo en manos de la burocracia. La tendencia moderna hacia la socialización de la medicina viene a confirmar este principio, en forma terminante. El Laborismo inglés, con su tendencia hacia el totalitarismo ruso, impuso en Inglaterra la socialización de la medicina, con resultados tan desastrosos, que han bastado para que los Estados Unidos se declararan en contra y volvieran a los viejos sistemas, por supuesto con las modificaciones que exigen el progreso y la justicia.

Entre nosotros, la teoría de la socialización de la medicina, ha hecho progresos. Por fortuna, todavía no decisivos. Pero estamos, en esta materia como en tantas otras, en un período de transición si no es que de indecisión. Para contribuir a resolver esta indecisión, resulta de gran utilidad el libro que acaba de publicar el Dr. Carlos Véjar Lacave, con el título de «La Deshumanización de la Medicina».

Con meridiana claridad, el Dr. Véjar Lacave plantea el problema. «Por una parte, la profesión médica tiene un carácter individualista tradicional y justificado. El médico es un recalcitrante individualista, que coloca los valores individuales sobre los valores sociales. Mas esta postura —dice— va haciéndose cada vez más difícil, y en las grandes urbes, casi imposible». Y más adelante, añade: «El fin de la medicina es la persona humana, y en realidad, las medidas que actualmente se derivan de las tendencias sociales, llevan a proteger al individuo en su medio, dirigiendo las medidas proteccionistas a la masa, con objeto de que sean aprovechadas por la totalidad de los integrantes de una comunidad. El derecho a la salud, al alimento, al vestido, a la habitación y al conocimiento, es inherente a la categoría del hombre». Recuerda, en seguida, el Dr. Véjar, los preceptos de la declaración de los derechos del hombre, formulada el 10 de diciembre de 1948, que es muy elocuente en cuanto a derechos, que ya el cristianismo proclamó hace dos mil años, y que hasta la fecha ha servido más a los intereses de la demagogía, que a la realidad de un modo de vivir cristiano.

El mismo Dr. Véjar reconoce, que entre nosotros «la medicina no ha podido estar al alcance de las masas, debido a múltiples motivos, de los cuales son relevantes la miseria y la abundancia de zonas rurales insalubres carentes de elementos y de economía precaria, en las cuales el médico no encuentra estímulo para su desenvolvimiento. La falta de educación y de cultura, hace que a menudo los individuos acudan al herbolario, al brujo o charlatán, y no al profesional de la medicina. En muchos lugares, los médicos son insuficientes y los hospitales y servicios asistenciales son escasos y no de buena calidad. Se estima que en el medio rural, el 86 por 100 de las personas que fallecen, no reciben atención médica. En Méjico, la mortalidad llega al 14.0 por 1.000 habitantes, en tanto que en la Argentina es de 8.6 y en Puerto Rico sólo de 7.6».

«Entre nosotros, la cantidad de médicos es relativamente adecuada a la población, pero en cambio, la distribución de médicos y dentistas, es deficiente. En el Distrito Federal se acumula el 44 por 100 de médicos cirujanos titulados. Para atender a las comunidades rurales, que cuentan con cerca de 20 millones de habitantes, sólo hay 4.161 médicos».

Haciendo la historia de la asistencia médica en nuestro país, el Dr. Véjar comienza diciendo: «En la Colonia y en el primer tercio de este siglo, existían instituciones de beneficencia, que se ocupaban de atender a los enfermos pobres de solemnidad, con fines caritativos. A estas instituciones estaban precisamente anexados los hospitales, en los cuales los médicos, haciendo una obra benéfica que a la postre resultaba ser un verdadero «servicio social», prácticamente sin percibir honorarios, ejercían su profesión con un deseo virtuoso de ayuda al desvalido y con afán de autoeducación. Aún a la fecha, existen instituciones de beneficencia en las cuales los médicos, sacrificando en ocasiones ingresos privados, trabajan con el enfermo, aprenden, instruyen y enseñan». «Actualmente, por supuesto, la evolución social —dice Véjar— reconoce que la atención médica es un servicio obligatorio, que el Estado y la sociedad deben a sus integrantes».

«En la actualidad y gracias a los esfuerzos crecientes del Instituto Mejicano del Seguro Social, se considera que el 10 por 100 de la población está amparada contra la enfermedad. Para que llegue a todo el pueblo, es necesario coordinar los servicios del Seguro con los de Salubridad y con la iniciativa privada, lo cual constituye tarea de enorme trascendencia, que debe ser estudiada y planeada con cautela».

Pero acaso la parte más importante del libro que comentamos es el capítulo que trata de la «burocratización de la medicina».

Puede decirse que «burocratizar» equivale a «deshumanizar». «La medicina —dice Véjar— no puede ser subordinada íntegramente a la técnica, porque ésta tiende a esclavizar y standarizar al hombre sumiéndolo en el anonimato numérico de la cifra, el promedio, la clave gráfica, y el enfermo, no puede ser una simple ficha, ni el médico un empleado que sabe hacer prescripciones. La situación burocrática hace perder al médico su libertad con frecuencia le obliga a obrar por inercia, sin clara conciencia de su responsabilidad, y este sacrificio le provoca un resentimiento que se traduce en una actitud de hostilidad hacia sus jefes, en pérdida del amor a su profesión, en apatía e ineficiencia. Lo más grave es, que al no sentir liga alguna con el enfermo —pues no es su enfermo, sino cliente de una institución— actúa sin sentido de responsabilidad».

«El remedio está en no hacer del médico un empleado, igual a los demás trabajadores, según se observa en los contratos colectivos, sino que debe reconocérsele una jerarquía superior. Esto no siempre importa privilegio, sino reconocimiento de responsabilidad. Un cirujano no puede dejar a la mitad una operación porque ha sonado la hora de salida. Cualquier sujeto con dignidad profesional, se sentirá ofendido si se le obliga a prescribir determinados medicamentos o a usar sólo determinadas dosis. El médico debe proclamar un trato distinto que el resto de los trabajadores, no porque se sienta superior, sino por la calidad y la fisonomía peculiar de su trabajo».

«La burocratización —dice Véjar— ha sido particularmente peligrosa para los médicos recién recibidos. Sin un claro sentido de responsabilidad y no habiendo conocido el ejercicio tradicional de la medicina, creen que su obligación se reduce a permanecer varias horas en una clínica y extender un número dado de prescripciones, si el paciente se agrava o las recetas no tienen éxito, pasan al enfermo a un especialista o bien le indican que llame al médico encargado de la visita domiciliaria. Este se limita a prescribir la emergencia y no vuelve a ver al enfermo sino excepcionalmente. De manera que la conducta burocrática ha exonerado al médico de lo que le es más necesario: la responsabilidad profesional; pues sin ella, el enfermo se convierte para él en un objeto, como los expedientes para el archivista. Está dedicado a una tarea rutinaria, una labor sin rango ni jerarquía, una manera corriente de ganarse la vida».

Méjico, D. F. Junio 1959.

(Es una colaboración especial FIEL-American Literary Agency. Prohibida la reproducción total o parcial).

M.C.D. 2022