El Día Gráfico

REDACCIÓN
DIRECCIÓN COMERCIAL
Y ANUNCIOS
Plaza de Cataluña, 9 - Tel. 14160

IMPRENTA Y TALLERES
MUNTANER, 49
ENTRADA
Pasaje de la Merced, núm. 8
Teléfono 31518

Barcelona, miércoles 13 de Febrero de 1929

SUSCRIPCIÓN CAPITAL
Ptas. 2'25 al mes
SUSCRIPCIÓN PROVINCIAS
Ptas. 8'50 trimestre
NÚMERO SUELTO
DIEZ CÉNTIMOS

MUNICIPAL MADRID

BARCELONA.—La «Señorita España», con Santiago Rusiñol, en el baile celebrado en el Bosque, por la colonia valenciana.—(Fot. Domínguez)

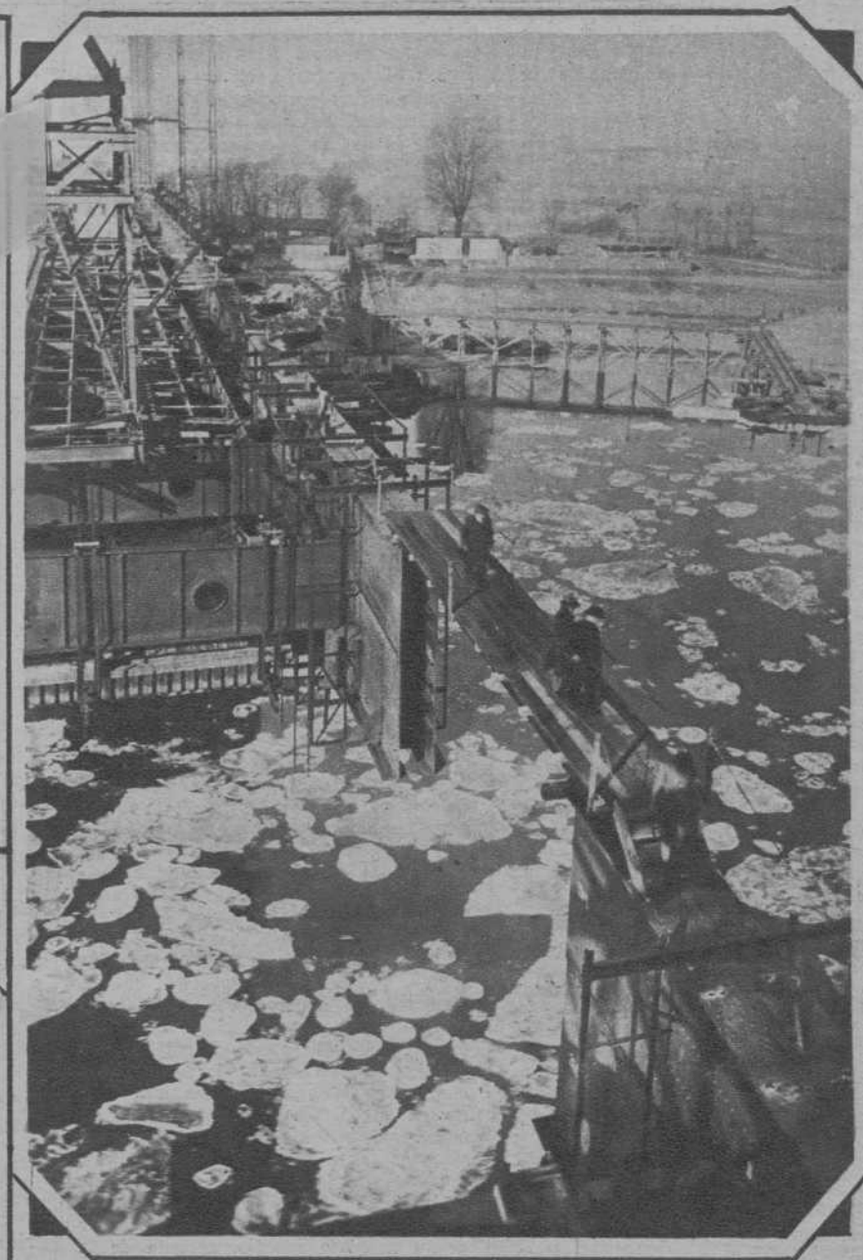

COLONIA.—El Rhin invadido por los hielos.—(Fot. Scherl)

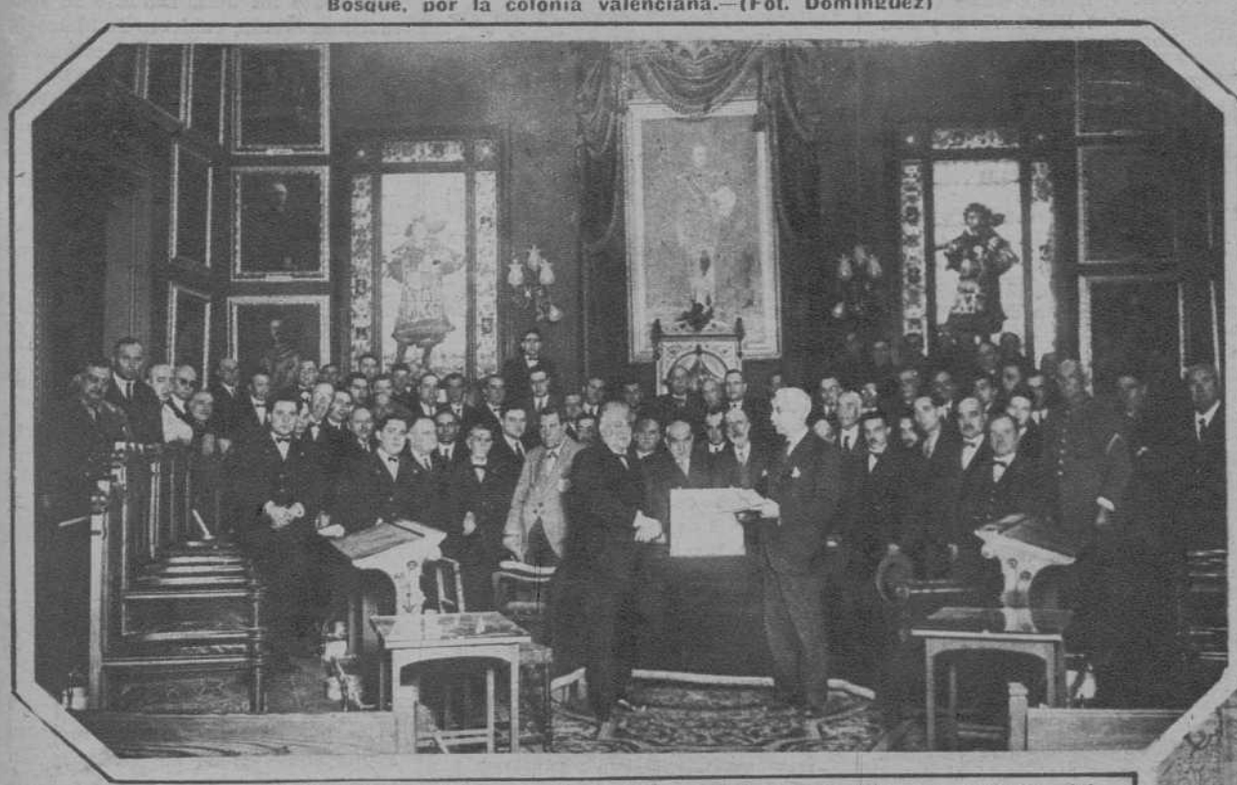

PALMA DE MALLORCA. Entrega al alcalde, señor Aguiló, por el personal del Ayuntamiento, de un artístico álbum, por las mejoras obtenidas.—(Fot. Rullán)

MADRID.—Los funerales de la Reina María Cristina, en San Francisco el Grande. El exterior y el interior del templo.—(Fots. Vidal)

Año XVIII

El Día Gráfico

Núm. 7872

Barcelona, miércoles 13 de Febrero de 1929

DE NUESTRA COLABORACION

EL POLITICO

Hainischi es un eminente político austriaco. Tiene unas largas barbas blancas, como las de Pi; un mostacho largo y poblado, como el de Castelar; una curva de la frente, elegante y fina, como la de Salmerón. La vida de Hainischi tiene, también, rasgos morales que fueron característica indeleble de esos tres políticos ibéricos. Uno de estos rasgos es el siguiente: la austeridad. Hainischi acaba de descender de una egregia magistratura: la Presidencia de la República de Austria. Durante el tempo que ejerció el mandato se condujo con tal probidad, que el Estado se ha visto en el deber de facilitarle los medios de substancias, pues de ellos carecía totalmente el político austriaco.

No es, entre los políticos, excepcional el caso de Hainischi. Es frecuente. Y es frecuente en todos los campos y en todas las clases: en la derecha y en la izquierda; en las cumbres triunfales y en el llano anónimo. Constituye un lugar común erróneo e injurioso el juicio vulgar sobre el político. Se le cree hombre de rebatiña y de rapiña; hombre que va a lo suyo; que oculta con palabras sonoras y gestos histriónicos, los egoismos materialistas más reprobables. Se le cree hombre que aprovecha el cargo en beneficio propio; que tiene siempre tendida la mano; que no pone una firma sin cobrar el arancel; que convierte el tesoro público en próvido manantial para el peculio privado. No es así el político: el político de temperamento. El político, que lo es, por sustentar entrañablemente un principio sobre el Estado, y sentir la noble ambición de realizarlo. Es así, en cambio, el negociante, el vanidoso y el farsante que llega a la política con el propósito de satisfacer las concupiscencias de su espíritu. En los tiempos turbios o en los países sin una tensa y activa ciudadanía, abunda este ejemplar del negociante, el vanidoso y el farsante convertido en político. Durante los años de la guerra europea, viéronse asaltados los Parlamentos y aún los Ministerios por hombres así. Eran navieros, banqueros, mineros, tratantes, exportadores—beneficiarios, en fin del trastorno económico que implicaba la guerra—que utilizaron el cargo político con el único objetivo de su medro personal. El cargo político les daba una influencia y un tono que, sin él, no tenían; y esta influencia y este tono eran el camino fácil para sus combinaciones crematísticas. Pero, estos hombres, que, con propósitos tan definidos, actuaban adventiciamente de políticos, no eran políticos. No eran el político. El político era Wilson; era Lloyd George; era Clemenceau; era Massarik; era Lenin... Era, sin la rutilante brillantez de estos hombres, el ministro, el concejal, el caudillo de oposición, que, ante el juego escandaloso de millones, conservaba inmmaculadas sus manos y su alma. ¿Qué pueden señalarse aún en políticos destacados, aún en el Político, algunos casos de venalidad? Indiscutiblemente. Pero, en la psicología del acusado, desentrañándola, se advertirá que, por mucha valoración que alcance la categoría política, existen las raíces de estas otras aptitudes profanas: el negociante, el vanidoso o el farsante... Son políticos en los que el negociante, el vanidoso o el farsante laten. O lo que es lo mismo: son políticos en los que no se da el ejemplo típico del político puro.

El verdadero político, de derecha o de izquierda, alcalde rural o Presidente de la República, es hombre de manos limpias. Y no sólo de manos limpias él, sino cuantos él escoge para que colaboren en su acción. Y no sólo de manos limpias, sino de conducta congruente, en todos momentos, con el ideario que sustenta. Porque la inmoralidad no estriba sólo en robar; estriba, también, en claudicar. No es inmoral tan sólo, quien, desde un cargo, se beneficia económicamente; lo es, también, quien habiendo llegado a él con un programa y por razón de su programa, se desentiende de cumplirlo o cumple el contrario. El verdadero político ha de ser una línea recta y de luz en todos los aspectos de la vida; en el del dinero, en el de los hombres que constituyan su partido, en el de las ideas... ¿Existe este ejemplar humano excelso? Existe; ha existido; existirá siempre. Lo es Hainischi... Lo fueron—para testimoniar sólo con antepasados desaparecidos—los republicanos españoles del 73; los revolucionarios del 68; los doceanistas... Lo fueron los hombres del 70 de Francia; y los de 1848; y los de 1830. Lo han sido Pablo Iglesias y Vázquez Mella... Lo eran en tiempo de Napoleón I y de Luis XVIII aquellos viejos republicanos que habían vivido las horas luminosas de 1789 y que, desposeídos, pero firmes en sus creencias, perseguidos pero incorruptibles e intransigentes, cuando oían invocar los nombres gloriosos o percibían las notas de alguna marcha que evocaba el pasado, inundábanseles de lágrimas los ojos... Lo son cuantos hombres inflamados por una idea consagran a ella, sin esperar ni desear ni querer compensación alguna, todas las energías de su vida.

Hainnischi, el anciano austriaco, que ha sido Presidente de la República y que, disponiendo de todo, al descender de su mandato egregio, necesita de la munificencia oficial para sostenerse, no es único. Pero, aún no siéndolo, conviene destacarlo, para decir: el Político es así... Quien no es así, aún militando en la política, no es un político. Diciéndolo, el Político puro se sentirá fortalecido, rehabilitado, y la opinión equivocada rectificará posiblemente su juicio sobre el político.

MARCELINO DOMINGO
(Especial para EL DIA GRAFICO).

La Exposición Internacional de Barcelona

PRIMER CONGRESO NACIONAL DE BENEFICENCIA

Adelantan con rapidez los trabajos preparatorios del Primer Congreso Nacional de Beneficencia que se celebrará, coincidiendo con la Exposición Internacional de Barcelona, el próximo otoño.

En las últimas reuniones se acordó solicitar del Gobierno que se declare oficial el Congreso; establecer las cuotas de 15 pesetas para los congresistas numerarios y 10 pesetas para los adheridos; imprimir una alocución que se distribuirá profusamente, y editar el Reglamento del Congreso.

Además de la Comisión ejecutiva intervienen en las tareas preliminares del Congreso, una Comisión organizadora compuesta como sigue:

Excma. Sra Marquesa de Comillas, Excma. Sra. Marquesa Castellflorite, Excma. Sra. Marquesa de Castelldosrius, Excma. Sra. Baronesa de Quadras, Sra. doña Carmen Sert, señora doña María Basté, Sra. doña Sofía Rius de Masdexaxart, Sra. doña Francisca Villanueva, viuda de Castillo; doña Dolores Maciá de Puig, doña Manolita Ricart, Excma. Sra. Marquesa de Villota, Sra. doña Teresa Milans del Bosch, Rvdo. José Pedragosa Monclús, don Ramón Martínez Gras, Excelentísimo señor don Francisco Fábregas y Mas, don Francisco Moragas Barret don Luis Ferrer Vidal, señorita Amalia Imbert Casacuberta, Srta. María de Quintana Mathile, doctor don Juan de Domenech de Martín, Rvdo. P. Roca, Rvdo. B. Balcells, don Mariano Montobio, don Desiderio Canals, doña Josefina Gayon, viuda de Arnús; Excma. Sra. Marquesa de Castellvell, Excma. señora Marquesa de Foronda, don Julio Marimón de Borrás, don Alvaro Presta Torns, Excma. Sra. Condesa de Lacambra, don Luis Janer, doctor don J. Soler y Roig, Excmo. señor Conde de Lacambra, don Pedro Vives y don Antonio Torrens.

«Miss España» en Barcelona

AYER TARDE VISITO LA EXPOSICION Y HOY REGRESARA A VALENCIA

Ayer tarde «Miss España» visitó las obras de la Exposición de Barcelona.

En las oficinas de la calle de Lérida fué recibida por el vocal de la Junta de la Exposición y teniente de alcalde señor Llansó, con el secretario de la Dirección del Certamen, señor Montaner, y altos empleados señores Viñoly, Barceló, Bayó y Bassegoda.

El señor Llansó le dió la bienvenida y le dijo que se felicitada del acierto que había presidido en la elección de la señorita que había de representar a España en el concurso de belleza celebrado en París.

Encargó a la señorita Samper que cuando regrese a Valencia recuerde a sus paisanos que en el «Pueblo Español» de la Exposición, figura un barrio valenciano, vivo testimonio de la cordialidad de afectos entre Valencia y Barcelona, y le manifestó el deseo de la Junta que representaba de que, durante la celebración de la Exposición, vuelva «Miss España» con una nutrida representación del pueblo de Valencia, a cual fin se organizaría un «Día Valenciano».

Luego fué obsequiada con un magnífico ramo de flores.

«Miss España», muy agradecida, manifestó su más vivo reconocimiento.

—Definitivamente esta noche regresará a Valencia la señorita Pepita Samper.

En Capitanía

Ayer mañana, el general Barrera, por no recibir audiencias, lo empleó para visitar las obras que se realizan en Capitanía, que van adelantando de una manera prodigiosa.

La parte de fachada llega en toda su extensión al piso principal, así como ha sido ya levantado el nuevo piso de que se dota a dicho centro oficial.

Numerosos obreros de todos los ramos, yeseros, carpinteros, pintores, albañiles, etc., etc., trabajan en toda la casa, y por lo que se está realizando se puede ya afirmar que la Capitanía quedará convertida en un verdadero palacio señorial.

Paderewsky el ex presidente de la Republica polaca, dara en el mes de abril dos conciertos, cobrando por cada uno de ellos 22.000 pesetas

En el mismo mes también nos visitará Elisabeth Schumann, la primer "liederista" del mundo

—¿Muchos días por aquí?—preguntamos al activo e inteligente representante de la Sociedad Musical Daniel, Julián Uceda, después de saludarlo en el Hotel en donde se hospeda.

—No, me marcho mañana.

—¿A Madrid?

—Sí, a Madrid.

—¿Su viaje tiene alguna finalidad importante?

—Importantísima. Vengo a pulsar la ciudad y los empresarios para los conciertos que pensamos dar en Barcelona Elisabeth Schumann, la primera «liederista» del mundo, joven de una gran belleza y con un timbre de voz magnífico. En Berlín, que es el centro de la más formidable actividad en cuanto a «liederistas» y a músicos, el mercado en el que se asigna a los «liederistas» su valor y su cotización, Elisabeth Schuman, clasificada por la crítica, salió de allí como provista de un sello.

—¿Dónde dará los conciertos?

—No podría decirle en qué teatro. Seguramente en el «Palau». «La Música de Camera», de acuerdo con nosotros, se ocupará de eso.

—¿Otra noticia de interés?

—Un notición. En el mes de abril dará dos conciertos en España, la máxima autoridad musical, Paderewsky, ex presidente de la República polaca. Ha sido dificilísimo llegar a un acuerdo. Paderewsky vive constantemente en Norteamérica. En Europa solo puede tocar en París, Londres o Berlín. Nuestras gestiones fueron muy laboriosas, pero al fin hemos logrado que venga a España.

—De esos dos conciertos, ¿dará alguno en Barcelona?

—Dará uno aquí y otro en Madrid.

—Pedía cinco mil dólares, suma que se le paga por cada uno de los conciertos, pero por deferencia a España, de la que tiene un grato recuerdo... solamente cobrará veintidos mil pesetas por concierto. No es extraño. Parerewsky es en el piano lo que el gran Frid Kraisler en el violín, los dos artistas musicales que más se cotizan, por eso están monopolizados por los yanquis.

—¿Dará a conocer algo nuevo?

—Sí, dos composiciones inéditas. Una de ellas de ambiente infantil, en la que se revela la personalidad del compositor y sus más notables características musicales, composición cuyas líneas se juntan y se destacan lentamente, como un «film» o, más bien, como movimientos de equilibristas; la China bazar, tal cual se la imaginan los niños, con preludios e interludios de exquisita gracia. El señor Uceda tiene una extraordinaria cultura musical, habla varios idiomas y ha viajado por casi toda Europa.

—La segunda obra — continúa — que el ex presidente de la República polaca dará a conocer en España, es moderna y atrevida. Un poema, de música muy diferente de la que estamos habituados... Composición de gran envergadura, emitida de acuerdo con un noble y amplio pensamiento.

—¿Sabe usted si Paderewsky piensa ir ahora a Polonia, con intenciones políticas?

—No lo creo. Paderewsky nacido en la atmósfera del arte, no quiso que sus ojos continuaran abiertos a la realidad triste de la política. Dejó la presidencia de la República, a la que fué llevado como la figura más representativa de su país, para volver a su arte. En la política tenía que recordar continuamente los tiempos de niño, de «enfant prodige» en que obtenía un triunfo artístico todas las noches y con frecuencia también todos los días. Durante su maravillosa fábula, cubierto de idolatría como Mozart, lo llevaban a comer en palacios, que parecían de cuentos de hadas... Y cada vez le decían: «Ves, ese es el rey de España... Ves, ese es el emperador de Alemania... ¿Sabes dónde estás? En el castillo de Schoembrum... ¿Sabes a dónde vamos? Al palacio de Búckingham, donde está el rey de los ingleses y emperador de las Indias... ¿Y sabes quién es ese señor que te toma en los brazos y besa tus rizos de oro? Es el zar de todas las Rusias, que hace temblar a cien millones de hombres...».

Yo que lo veo ante el delirio del público que grita su nombre como el de un genio, espero la realización posible de una segunda apoteosis en Barcelona.

JOSE D. BENAVIDES

Vida Municipal

SESION DE LA COMISION PERMANENTE

Presidida por el alcalde señor barón de Viver, se reunió la Comisión Permanente en sesión pública. En el despacho oficial figuraba únicamente una comunicación del Ayuntamiento de Játiva agradeciendo el acuerdo tomado por el Ayuntamiento de Barcelona de dar el nombre del inventor de la taquigrafía don Francisco de Paula Martí, a una de las calles de esta ciudad.

Se acordó que reconocidos los méritos del libro titulado «Los Valores Históricos en la Dictadura Española», se adquieran de su autor trescientos ejemplares de dicha obra.

También se acordó que reconocidos los méritos del libro titulado «Pintores de España», se adquieran de su autor veinticinco ejemplares.

Acordóse que en virtud de lo interesado por la Dirección del Archivo Histórico de la ciudad, se practiquen, por administración, en la Casa del Arcediano, donde está instalado dicho Archivo, obras de consolidación y mejora a excepción de las que pudieran afectar a la parte del edificio ocupado por el Real Cuerpo de la Nobleza.

Se acordó exponer a información pública por término de 20 días hábiles el proyecto de nuevas alineaciones para la calle del Marqués del Duero, entre la Plaza de España y la calle de Llansá.

CONDECORACIONES DINAMARQUESAS

El Rey de Dinamarca ha condecorado al chófer y lacayo del señor alcalde con la Medalla Real de recompensa de segunda clase con corona, con motivo de los servicios que prestaron a S. M. dichos funcionarios durante la estancia de los Monarcas dinamarqueses en Barcelona.

NUEVAS ALINEACIONES

Para que los interesados puedan formular las reclamaciones que estimen oportunas, durante el término de 20 días hábiles estará de manifiesto en la oficina de Información, sita en los bajos de las Casas Consistoriales, el expediente del proyecto de nuevas alineaciones para la vía de enlace entre el Santuario del Carmelo y el Paseo de Nuestra Señora del Coll, que ha formulado la oficina facultativa municipal correspondiente.

DIPUTACION

LA SEÑORITA ESPAÑA

Ayer mañana, la Señorita España, acompañada de su madre y del presidente de la Casa Valenciana, estuvo en la Diputación, recorriendo el edificio. Fueron acompañados en su visita por el ponente de Cultura señor Robert y el jefe de ceremonial señor Rubí.

EN SEÑAL DE DUELO

Para hoy ha sido convocada la Comisión Permanente Provincial, pero según noticias se levantará a los pocos momentos de abrirse, en señal de duelo por fallecimiento de la Reina Madre.

Gobierno Civil

DOS DESTIERROS

Han sido desterrados a Tamarite de Litera y Benabarre (Huesca), respectivamente, los vecinos de Badalona; D. Pedro Roselló y D. José María Pares, ex concejal de la actual situación. Ambos señores han salido esta mañana, en tren, para sus respectivas residencias.

El gobernador civil confirmó esta noticia, agregando que se había tomado dicha resolución en virtud de no haberse demostrado, mediante dos expedientes, la veracidad de unas denuncias formuladas por los mencionados señores contra la gestión del actual Ayuntamiento.

Según informes particulares, el destierro durará tres meses.

HOY SE VERIFICARA EL REPARTO DE LAS INVITACIONES A LOS FUNERALES POR LA REINA MADRE

Finalmente dijo el gobernador civil que las señoras que quieran asistir a los funerales por la Reina Madre, para los cuales hoy se cursarán las invitaciones, podrán enviar por las suyas el jueves, de once a una de la mañana, a la Secretaría de este Gobierno Civil.

Terminó diciendo que estas invitaciones habrá que presentarlas a la entrada al templo para poder ocupar los lugares designados a sus portadores.

EL ASUNTO DE LAS CONSUMACIONES

El señor Milans del Bosch expresó a los periodistas que había recibido a una comisión de cafeteros, y en vista que desde ayer se ciñen estos a los precios marcados, habiéndole manifestado además, que al elevar los precios en las consumaciones creyeron que no les alcanzaba la Real Orden de 29 diciembre último, les había condonado la multa quedando, por otra parte, bien sentado que mantendrán los precios antiguos y tendrán que devolver lo cobrado indebidamente.

SOLUCION DE UN CONFLICTO

En el Gobierno Civil se nos entregó anoche la siguiente nota:

«El señor ministro de Trabajo ha resuelto el asunto pendiente entre patronos y obreros ladrilleros aprobando el acuerdo del Comité Paritario, fundado en el laudo del presidente de la Asociación de Arquitectos de Cataluña y quedando desestimado, por lo tanto, el recurso patronal.

Los obreros que no se presenten al trabajo se considerarán despedidos y serán objeto de la sanción indicada en el reciente conato de huelga de los albañiles. Por otra parte, si algún patrono no acatase el fallo, será obejto también de severa sanción.»

No arriesgue su dinero y vaya a lo seguro: Anuncie en EL DIA GRAFICO

Seis mil
mantas algodón
à 10 céntimos
venden a sus compradores
Los Fabricantes
Trafalgar, 5

Tres mil toallas. . a 20 cénts.
Seis mil servilletas, a 10 cénts.
Nueve mil pañuelos, a 4 cénts.
Cinco mil paños . a 30 cénts.
Ocho mil mts. relor, a 80 cénts.
Seis mil mts tejido, a 75 cénts
Siete mil m. ho anda a 85 cénts
Dos mil manteles. . a 2'90 pts.
Sábanas hechas. . a 70 cénts.
Delantales hechos, a 60 cénts.
Servilletas crepé . a 30 cénts.
Juegos cama bordos a 12'50 pts.

Trafalgar, 5

Las mantas de 10 céntimos se venden a los poseedores de un vale que se entrega a los compradores

Biblioteca de Teléfonos

Conferencia dada por el director del segundo distrito de la Compañía Telefónica Nacional de España.

El Presidente de la Biblioteca, señor Garg, abrió el acto a las siete de la tarde, hablando sobre el alcance e importancia que tenía para los empleados telefónicos el tema que iba a desarrollar el director del segundo Distrito de la citada Compañía, sobre «Deberes de los Empleados».

Este último señor empieza definiendo lo que significa la palabra «Deber», diciendo que, desde luego, es todo aquello a que el hombre está obligado, ya sea en forma general o colectiva, ya de manera individual: en el primer caso está el deber que concierne a todos los hombres, como es el de adorar a Dios, amar a la Patria, a los padres, y en el segundo está el deber que tenemos para con nuestros semejantes.

Así, todo hombre que contrata sus servicios con un patrono o Compañía, se somete a sus normas y disciplina, naciendo en seguida el deber de acatarlas y cumplirlas. No obstante, dice que el Patrono o Jefe también tiene sus deberes, siendo el más primordial aquel que le impone tratar a sus subalternos con la táctica y respeto que han de merecerle, para la mejor armona y compenetración que es preciso exista entre ambas partes.

Cita ejemplos de algunos héroes de la historia que llevaron su deber cumplido hasta la sublimidad, refiriendo el caso tan conocido del defensor de Tarifa, el gran Guzmán el Bueno (Alonso de Guzmán) y asimismo hace mención de los valerosos almirantes españoles Churruca y Cervera, el primero con sus heroicidades en la Batalla de Trafalgar y el segundo en el sitio de Santiago de Cuba, llenando todos estos héroes páginas gloriosas de la historia.

Deduce de ello que quien tiene un concepto claro del Deber y es consciente de su cumplimiento, se convierte en héroe cuando las circunstancias así lo imponen, citando en aseveración de ello casos recientes, como el del desgraciado telegrafista del «Titánic», de todos tristemente recordado, que, encerrado en su cabina, sólo dejó su trabajo cuando, hundido el barco, sucumbió con los otros náufragos.

Terminó el señor Nieto su interesante disertación, con aplausos del numeroso auditorio y recibiendo muchas felicitaciones.

CAMPY Fábrica ARTICULOS de piel
Esta casa no tiene sucursales - PRECIO FIJO
SALMERON, 239 (junto a Lesseps)

EL DISCO ESPERADO

LA MORT DE L'ESCOLA

por el

ORFEÓ CATALÁ

DE BARCELONA

Bajo la dirección del Maestro Millet

Acaba de publicarlo
la célebre Marca

La Voz de su Amo

El Carnaval en Barcelona

EN EL RITZ

Baile infantil de trajes y té benéfico

La benemérita y Real Asociación del Arbol de Noel, celebró en el Hotel Ritz su anual baile infantil de trajes y té benéfico.

La concurrencia fué, como siempre, numerosa y distinguida, y la fiesta se vió muy animada desde un principio hasta su fin.

Las personas mayores bailaron en el amplio hall y la gente menuda lo hizo en el espléndido salón de fiestas.

Los niños y niñas fueron obsequiados con hermosos y variados juguetes.

He aquí los nombres de los que asistieron a la fiesta con expresión del traje que lucieron:

Carmen Meyerhoff, Muñeca de trapo; Nuria Meyerhoff, Bailarina cordobesa; Angelita Meyerhoff, Nodriza; Rafael Romero, Marqués Luis XV; Carlos Romero, Teniente Artillería; María del Carmen Pascual, Portuguesa; Leoncio Pascual, Pierrot; M. Josefa Doménech, Portuguesa; María Mercedes Piet y Montserrat Piet, Pareja de Muñecas; María Isabel Llopart, Piel roja; María La Paloma, Asturiana; María Dalmar, Pescadora portuguesa; Nuria Quijano, Mejicana; Ivonne Jordi, Enfermera; Jorge Opprecht, Pierrot; Guido Ginder, Piel roja; Máximo Ginder, Payés normando; Titina Kurz, Oriental; Jorge Canaleta, Trovador del siglo XVIII; Conchita Suárez, María Antonieta; Paquita Giró, Campesina valenciana; Eduardo Griñó, General francés; Pilar Martín, Aldeana rusa; Enrique Martí, Epoca Napoleónica; Pilarín Barrera, Dama antigua; Qurique y Qurrusqui Barrera, Cura; María Nuria, Holandesa; Emilita de la Riva, Bailarina clásica; Luisita Martínez, Muñequita de Lenci; Gloria Force, Rusa; Conchita Pérez Andreu, Muñeca de Lenci; Alberto Sarrá, Jardinero de Versalles; Joaquín Garí, Gentil-hombre; Fernando Garí, Luis XV; Rosario Comas, Muñeca; María Josefa Comas, Pierrot; Carmen Cerbera, Muñeca Lenci; Eugenia Sosa Puig, Cascabeles de Carnaval; Gabriel Vilá, Payés catalán; Francisco Sitja, Oficial ruso; María Luisa Sitja, Andaluza; José María Catasús, Lancero; Ana María Doménech, Fantasía; María Augusta Doménech, Fantasía; Elena Espejo, Soirée; Amadeo Espejo, Smoking; María Masbagá, Porcelana sajona; y María Montserrat Sanfeliu, Cíngara.

Tanto la Junta de Damas, como la de Caballeros, que asistieron a la fiesta, oyeron merecidas felicitaciones a las que, con mucho gusto, sumamos la nuestra.

SOLROEL

EL BAILE DEL CIRCULO ARTISTICO

Los premios otorgados

En el baile de máscara celebrado por el Real Círculo Artístico, en el Gran Teatro del Liceo, el Jurado emitió el siguiente fallo:

Primer premio, medalla de oro del Real Círculo Artístico, a la señorita Alicia Roels «Sport ruso»

Segundo premio, del Ayuntamiento, a la señorita María Junyent «Sport de nieve».

Tercer premio, de la Diputación, a la señorita María Luisa Montero «Veneciana».

Cuarto premio, de la Exposición de Barcelona, a la señorita Manolita López «Sport rosa».

Quinto premio, de los Almacenes Jorba, a la señorita Antoñita Mas «Luis XIV».

Sexto premio, de la Bombonería Ribera, a la señorita María Luisa Fontova «Federica».

LA PEÑA FLETA

El sábado pasado tuvo lugar en el local de la Peña Fleta, el segundo baile de máscara, habiendo concurrido un número considerable de bonitas máscaras, obteniendo los premios los siguientes disfraces:

Primero, (Rusa) señora Fabré.
Segundo (Revista) señora Iglesias.
Tercero (Doncella) señorita Luci.

Repartiéndose varios accésits a seis máscaras más.

El baile del globo fué ganado por la pareja (Capricho).

Para hoy miércoles, a las diez de la noche, está anunciado el tercero y último baile con el concurso de mantones y gran batalla de confetti, prometiendo verse muy concurrido.

ULTIMO DIA DE CARNAVAL

Casi sin sol y con viento fresco y molesto, fué el de ayer un día realmente desapacible; pero ésto no fué obstáculo para que acudieran al Paseo de Gracia máscaras, carrozas y público en número más crecido que el día anterior, sin llegar, por ésto, a la animación registrada el primer día.

Por la mañana, desfilaron nuevamente, ante el Jurado, las mascaritas infantiles que han tomado parte en el anual concurso y todas fueron obsequiadas con cajas de bombones.

El premio ofrecido por los Grandes Almacenes "El Siglo", a la mascarita que simbolizara mejor una provincia de España, fué dividido en dos; uno de 600 pesetas que el jurado otorgó a la niña María Coll, que vestía de "Maragata de Astorga" (León) y otro de 400 pesetas, que se concedió a la niña Carmen Casas Almangué, que lucía un traje de "Pubilla catalana" de la Plana de Vich".

Una banda de música situada entre la tribuna del Jurado y la de invitados, amenizó el acto.

Por la tarde, acudieron a la "rua" las carrozas y coches adornados de los días anteriores; se situaron en distintos lugares del paseo varias bandas de música, se llenaron los arroyos de curioso público; no cesó la lluvia de caramelos y se prodigaron reñidas batallas de confetti, serpentinas y bolas de nieve.

A última hora aumentó la concurrencia; pero fueron muchos, sin duda, los que dejaron de asistir para librarse de las furias del viento.

La Fiesta de Santa Eulalia, copatrona de Barcelona

En la Catedral Basílica se celebraron ayer brillantes cultos dedicados a la Copatrona de Barcelona, Santa Eulalia.

A las seis y media, hubo oficio matinal por el cabildo y a las ocho, misa de Comunión general, a la que concurrieron gran número de fieles.

A las diez, tuvo lugar el oficio solemne en el que celebró de pontifical el obispo de la diócesis doctor Miralles, asistido del Dean doctor Llópez; Arcediano, doctor Moreno, del Lectoral, doctor Fatura y el canónigo, doctor Vilaseca.

En representación del Ayuntamiento asistieron los concejales señores de Ros, Casals Torres, Jover, Torrens, Garriga Bach, Vives, Ballabriga, Tintoré, y la señorita López de Sagredo. Acompañaban a la Comisión consistorial en funciones de secretario, el señor Torrens, el jefe de la guardia urbana señor Ribé y el oficial de ceremonial señor Martorell. Asistió también acompañando a los concejales la Banda Municipal.

La capilla de música interpretó, bajo la dirección de su maestro señor Sancho Marraco, la preciosa "Misa de Santa Eulalia", del maestro Forns, y ensalzó con un elocuente sermón las glorias de la Santa, el canónigo magistral doctor Portolés.

Terminado el oficio, organizóse la procesión que recorrió el mismo trayecto de todos los años. Figuraban en el cortejo religioso el obispo, que presidía, la comisión del Ayuntamiento y la citada Banda Municipal.

Al regresar, la procesión al templo, visitaron la cripta de Santa Eulalia, donde oraron breves momentos el obispo y las autoridades.

Los esperantistas visitan EL DIA GRAFICO y "La Noche"

El grupo esperantista «Barcelona Stelo», visitó en la madrugada del domingo las oficinas y talleres de EL DIA GRAFICO y «La Noche».

Fueron visitadas con sumo interés entre otras dependencias, el laboratorio fotográfico, las secciones de rotograbado, linotipia, estereotipia y las rotativas en servicio y la nueva rotativa, que está montándose.

La Junta del «Barcelona Stelo» nos participó la satisfacción de cuantos asistieron a la visita de nuestros talleres, satisfacción que nos complace y que agradecemos.

De la excursión a Argelia, Tunís y los oasis del Sahara

En esta interesante excursión a las tierras africanas, que se celebrará por las próximas fiestas de Semana Santa y Pascua, se visitará Palma de Mallorca el día 22, realizándose una excursión facultativa a Valldemosa, Miramar y Sóller, al día siguiente y embarcándose por la tarde en el nuevo y lujoso vapor «Djemila».

Para más amplios detalles en la Secretaría del Centro Excursionista de Cataluña, Paradís, 10, de cinco a ocho de la tarde.

Vida Militar

SERVICIO DE LA PLAZA PARA MAÑANA, DIA 13 DE FEBRERO DE 1929

Jefe de día: Señor teniente coronel del cuarto Zapadores, don Francisco Galcerán Ferrer.

Imaginaria: Señor teniente coronel de Badajoz, don Manuel Lloret Vicente.

Parada: Vergara, Cárcel y Hospital; Badajoz, Capitanía; octavo Ligero, Parque Artillería.

Visita de Hospital: Segundo capitán de Badajoz.

Oficial médico: Don Felipe Romañá.

La guardia del Principal: En el cuarto de Zapadores.

Tiro para el día 14: aBtallón de Monaña Barcelona, número 1. — El general gobernador, *Despujol*.

CUESTION SOCIAL

LOS PELUQUEROS Y BARBEROS

El Sindicato Libre de Peluqueros y Barberos pone en conocimiento de todos los obreros del ramo, que la secretaría técnica de la entidad, admitirá cuantas demandas se le confíen contra las infracciones de acuerdos del Comité paritario y con especialidad las referentes a infracción de salarios, en la seguridad que percibirán los demandantes las diferencias ha que haya lugar.

La comisión obrera paritaria estará todos los días de diez a doce de la noche en su local social, Rambla de Santa Mónica, 25.

LAS CASAS BARATAS DE LOS EMPLEADOS Y OBREROS DE TORTOSA

Por real orden de 5 de este mes ha sido aprobada calificándola cómo cooperativa la Sociedad de Casas Baratas de los empleados y obreros de Tortosa y su partido judicial. Esta semana saldrá para aquella población un delegado de la Confederación Regional de Sindicatos Libres para ponerse de acuerdo con la junta directiva de aquella entidad y proceder al compromiso de venta de terrenos.

LAS RECLAMACIONES DEL RAMO DE CONSTRUCCION

El Sindicato Libre Profesional del Ramo de Construcción notifica a todos sus asociados que diariamente, de seis de la tarde a nueve de la noche, y los días festivos de once a una, cursará gratuitamente las denuncias que tengan que hacerse ante el Comité Paritario por reclamaciones de diferencias en jornales, pago de horas extraordinarias con el tanto por ciento acordado y despidos. Sobre este último particular se hace notar que las reclamaciones deberán formularse obligadamente dentro de las cuarenta y ocho horas si el despido es en Barcelona y dentro de los cuatro días si el afectado reside fuera de nuestra ciudad. Las reclamaciones en las horas fijadas se harán a la junta directiva y en su local de la Rambla de Santa Mónica, 25.

LOS SINDICATOS LIBRES EN ESPLUGAS DE LLOBREGAT

Los obreros empleados en la fábrica de cemento Sansón, celebraron una reunión en aquella población para acordar adherirse a la organización de Sindicatos Libres. Se ha nombrado una comisión organizadora integrada por los compañeros Pedro Codinachs, Feliu Caymarí, Gabriel Font y Juan Llorens, encargada de redactar los reglamentos por los que habrá de regirse el nuevo Sindicato Libre que se reunirá la semana próxima en asamblea general para aprobar su régimen de funcionamiento y nombrar la junta directiva.

LOS OBREROS DE CARGA Y DESCARGA DEL PUERTO

Anteayer mañana visitaron al gobernador una comisión de obreros de la carga y descarga de este puerto, para significarle su protesta por la forma en que se produce el Comité Paritario lesionando intereses y cometiendo arbitrariedades en orden a la clasificación de profesionales. Los comisionados se entrevistarán hoy con el delegado regional del Trabajo para buscar una solución justa y equitativa a ese problema que tantas protestas vieen levantando.

UN TELEGRAMA

«Excelentísimo señor ministro Trabajo Previsión. — Madrid. — Sindicato Libre Profesional Ramo Agua Cataluña encarece V. E. necesidad pronta convocatoria elecciones Comités Paritarios textil región catalana, por ser necesidad sentida todos elementos producción.—Salúdale atentamente por el Sindicato.—Presidente, Roig».

Carnet Judicial

DEFUNCION

En su casa de la calle de Carretas ha sido hallada muerta María Salvador, de 56 años.

Por no haber recibido asistencia facultativa la finada, el juzgado ha dispuesto que se practique la autopsia.

SUICIDIO

José Pallargas, de 36 años, soltero, puso fin a su vida en su domicilio de la calle de Bartrina, clavándose un cuchillo en el corazón.

Según manifestación de los vecinos el desgraciado suicida padecía ataques epilépticos.

DEL SUCESO DE LA CALLE DEL ARCO DEL TEATRO

Al posesionarse el juzgado de Atarazanas de las diligencias instruídas por el de guardia sobre la agresión de que fué objeto Enrique Roldán en la calle del Arco del Teatro y de la que resultó gravemente herido, se personó en el Hospital Clínico para tomar declaración al lesionado.

Luego dispuso un careo entre los detenidos Antonio Moreno y Ana Hernández, que fueron puestos en libertad después de esta diligencia.

Por la policía se siquen efectuando activas gestiones en busca de los autores de la agresión.

"El Teatro del Liceo y la Exposición de Barcelona"

En la junta general extraordinaria que el sábado próximo celebrarán los propietarios de nuestro primer teatro lírico, han de deliberarse los planes artísticos que para la época de la Exposición ha presentado su empresario, don Juan Mestres.

Colocado el Liceo al nivel de los primeros coliseos de Europa, es preciso que, por parte de todos, se haga el esfuerzo, aprobándose los proyectos que habrán de colocarnos al nivel conquistado ante cuantos nos visiten.

Barcelona tiene hoy fija la mirada en ello ,y espera que, como siempre, propiedad y Empresa sabrán responder a sus tradiciones, aprobando los primeros aquellos planes que, como queda dicho, han merecido entusiastas elogios de personas competentes, y del segundo, don Juan Mestres, que sabrá, como nos tiene acostumbrados, a excederse asimismo en la dirección del primer coliseo de España.

Correo de las Artes y de las Letras

Exposición Homenaje a Francisco Vayreda. — El domingo, da diecisiete, a las once de la mañana, se inaugurará en la Sala Parés, la exposición del pintor Francisco Vayreda, muerto recientemente.

El dolor que a todos sus amigos inspira el recuerdo de Vayreda había hecho suspender esta exposición que él personalmente tenía preparada para el día 9 de este mes.

Pero un sentimiento de respeto a una de las voluntades póstumas del pintor ha venido a imponerse, y tal como la exposición estaba por él preparada as se abrirá a nuestro público.

De esta manera, la presente exposición, que no aleja, sino que prepara una exposición general de toda la producción de Vayreda, será un homenaje vivísimo que sus amigos preparan para honrarlo, y para todos los barceloneses que estiman las cosas de arte, un nuevo motivo de admiración hacia la obra de Francisco Vayreda.

—**Informaciones sociales.** — Esta importante revista ha entrado en el sexto año de su publicación. Con el número de enero, que acaba de salir de prensa, empieza una nueva etapa, durante la cual publicará en cada edición trabajos inéditos de especialistas españoles e hispanoamericanos.

Publica un interesante estudio del profesor Varlez, catedrático de la Universidad de Gante, sobre «Los problemas de las migraciones y la Conferencia de la Habana de 1928».

Además de los artículos de carácter general que hacen de «Informaciones sociales» una publicación única en su clase, esta revista inserta en cada número una bibliografía completa de las obras de carácter social que aparecen en español y en portugués.

GACETILLAS

Viajeros

Han llegado a nuestra ciudad y se hospedan en el Hotel Oriente:

Don Manuel Cosla, ingeniero, de Madrid; la señorita Pepita Samper, Reina de belleza de España, con sus familiares; don Lorenzo Ortiz, abogado, de Madrid; don Julián Oliva, abogado madrileño; don Juan Argilés Grau, empresario, de Madrid; don Hans Oldenburger, comerciante, de Manheim; don José Muth, fabricante, de Weibruken; don José Antonio López, periodista, de Valencia; don J. W. D. Jequier, perfumista, de París, y don Lusi Stock, comerciante, de Dresden.

También han llegado y se hospedan en el Hotel Colón:

Señor Diouys Gjorgyi de Budapest; señor Roy Bartolomeu, de Nueva York; señor Oscar Ziane, de Milán; Colone Dpikrritz, de Londres; señor Gero Paksy, de Budapest; señor Byon Rocck y señor Ruidzeu Hagbartk, de Suecia, y Eugene Lockhartt Party, de Nueva York.

La Junta Directiva del Real Montepío de San Pedro Pescador, ha quedado constituida en la siguiente forma:

Presidente, don Agapito Blasco; vicepresidente, don Manuel Arturo Alvarez; tesorero, don Eduadro Riera Planas; contador, don Jorge Vital Oller; secretario, don Vicente Faus Donet; vicesecretario, don Joaquín Juvé Bosch; vocales: don Antonio Llabrés Rifá, don Pablo Montserrat Laporta; don Francisco González Cabot; don Francisco Canillas González; don José Suárez Arlandiz; don José Comi Valls; don José Cornil Pardo; don Pelayo Granja Clara; oidor de cuentas primero, don Miguel Puig Capera; íd., segundo, don Alfredo Marco Torres.

El Jurado calificador del VI Concurso público infantil de Belenes, organizado por la Asociación de Pesebristas de Barcelona, ha emitido su fallo, concediendo el premio de honor a don José Bofill Herrero; medallas de plata a don Mario Augé Goula, don Luis Jové Permanyer y a los hermanos Francisco J. y Eduardo Badía; medallas de cobre a don José Boada, don José Vidal Batalla, señorita María Vilasis, don Luis María Pascual y a los hermanos señores Sales. Además han resultado premiados otros concursantes con diplomas honoríficos, medallas de metal y otros premios ofrecidos por los señores socios, la Sociedad Atracción de Forasteros y otros donantes, siendo en total cincuenta y siete los concursantes premiados.

El reparto de premios tendrá lugar en la sala de actos del domicilio social, calle de Rivadeneyra, 4, principal (al lado de Santa Ana), el día 21 ,a las siete de la tarde.

Dentistas, nuestras pacientes, como alimento necesitan yoghourt **Danone**

La Presidencia de la Agremiación de Taberneros y Similares de Barcelona, pone en conocimiento de sus agremiados de que el Ayuntamiento ha modificado la clasificación de categorías de las calles de esta capital y debido a ello ha aumentado todos los arbitrios municipales en proporción de la categoría que han sido clasificadas.

De ahí viene, que el arbitrio por los veladores(mesas) oscila la diferencia de lo que se pagaba en el año anterior, entre cinco y veinticinco pesetas de aumento por velador.

En este mismo sentido, y con el aumento proporcional, se irán cobrando los demás arbitrios.

Sorteo 11 Febrero - Tercer Premio
25.000 Pesetas
HAN CORRESPONDIDO AL NUM. 24.326, QUE JUNTAMENTE CON SUS APROXIMACIONES Y CENTENAR HA SIDO VENDIDO EN LA
Administración de Loterías, núm. 37
A CARGO DE DON FRANCISCO BORDANOVA
SALMERON, 63 esquina TRAVESERA (estanco)
ADEMAS HA VENDIDO EL NUM. 14.999, PREMIADO CON 2.000 PTAS. SE HALLAN A LA VENTA LOS BILLETES DEL SORTEO EXTRAORDINARIO 11 MAYO, CUYO PREMIO MAYOR ES DE 7.500.000 PESETAS

Relación de Radios detenidos por no hallarse el destinatario, y a disposición de quien acredite serlo:

De Oberwetzikon, Gust Zollinger, calle Ancha, 35, primero segunda; de Nuemberg, Rosita Moreno, Jesús, 6; Caracas, María de Sáiz, Paseo de San Juan núm. 139 cuarto, primera; Milano, José Casamitjana.

El domingo, a las cinco y media de la tarde, en el local de la Revista «Pentalfa» (Boters, núm. 4, primero), el profesor N. Capo dará una conferencia sobre «Las enfermedades de la vejiga y su tratamiento».

Hoy, por la tarde, el «Casal dels Lluisos de Gracia», efectuará una visita a las obras de la Exposición. Punto de reunión: a las tres en el domicilio social.

Para Camisas y Corbatas de gusto
CASA BELETA
dibujos exclusivos
especialidad en la medida
AVENIDA PUERTA DEL ANGEL, 35

Organizadas por la Junta de la Asociación Universitaria de Estudiantes Católicos, tendrán lugar en la Sala París, los días 15, 21 y 27 del corriente, a las siete de la tarde, las siguientes conferencias, a cargo de los profesores de esta Universidad doctores don J. Serra Hunter, don Carlos Riba y don Joaquín Balcells, los cuales desarrollarán los temas «Introducción a la Psicología», «Lectura de estancias y comentarios», y «El paisaje bucólico».

GRIPPE
Caldo de Cereales «Vigor» del doctor Falp, eficacísimo en las enfermedades febriles y transtornos digestivos. Venta en Centros específicos, y Depositario, Call, 22; Mallorca, 247 y Trafalgar, 7

Ha salido para París, el profesor don Salvador Castelló, director propietario de la Real Escuela de Avicultura de Arenys de Mar, y presidente de la Asociación Internacional de Profesores e Investigadores de Avicultura (Sección Europea), acompañado de don Bautista Comamala, secretario general de la Asociación General de Ganaderos del Reino y con la representación de los Expositores de esta región para asistir a la Exposición Internacional de Avicultura que anualmente se celebra en París y a los demás actos que con motivo de ella se organizan.

El colonizador argentino, don Camilo Talarn, se encuentra en Barcelona, al objeto de hacer una investigación para el encauzamiento de la emigración española en la República Argentina.

En la próxima semana corresponde presidir las operaciones en calidad de directores de turno, a los señores siguientes: En la Caja y Monte de Piedad (Central), señor marqués de Alós; Sucursal núm. 1 (Padró), don Rafael de Llinás; Sucursal número 2 (San Pedro), don Enrique de Dalmases; Sucursal núm. 3 (Gracia), don José F. del Castillo; Sucursal número 4 (San Martín), don Luis Pons y Tusquets; Sucursal núm. 5 (Sans), don Carlos Camps; y Sucursal número 6 (Barceloneta), señor marqués de Don.

La Real Academia de Buenas Letras, celebrará sesión ordinaria hoy miércoles, a las 19, en la que don Eduardo Toda, académico correspondiente y de la Comisión Provincial de Monumentos de Tarragona, leerá un trabajo sobre «Algunos descubrimientos arqueológicos de Tarragona».

—Lector: Sirviéndote del Optico Estrada ahorrarás un ciento por ciento en tus gastos de Lentes y demás artículos de Optica. Nada te cuesta preguntar precios. Rambla Cataluña, 85.

El señor cónsul de Suiza nos envía la siguiente nota:

«Los números de los once primeros meses del año 1928 permiten reconocer que el comercio exterior de Suiza aumentó considerablemente con relación a los ejercicios precedentes. Todo hace prever que los intercambios comerciales, en 1929, llegarán a dar números de records. Para los once primeros meses, las importaciones se elevaron a 2.5 mil millones de francos, y las exportaciones, a 1.9 mil millones. El aumento con relación al período correspondiente de 1927 es de 182 millones de francos, para las importaciones, y de 106 millones para las exportaciones. Proporcionalmente a su población, que se eleva a cuatro millones, Suiza es uno de los países cuyo comercio exterior es el más activo.

—La magnífica y monumental «corbeille» de frutas, ofrecida a los Soberanos daneses, por el Comité organizador del Primer Congreso Internacional de productores, exportadores e importadores de frutas de España y el Presidente del I. A. C. de San Isidro, Barón de Esponellá, que causó la admiración de cuantos tuvieron ocasión de verla, fué preparada por la Frutería Tívoli, que nuevamente ha demostrado estar en posesión de los más bellos ejemplares de frutas, y de saber presentarlos en forma única, por cuyo motivo recibe el señor Girbau, propietario de dicha frutería, muchas felicitaciones, a las cuales unimos la nuestra bien sincera.

En virtud de recientes Oposiciones celebradas en Madrid, ha ingresado en el Cuerpo de Interventores de fondos de la Administración de la Administración local, don Emilio Girona Baldrich, Jefe de Contabilidad de la Exposición de Barcelona.

Ha tenido lugar en el Instituto de Medicina Práctica, la conferencia correspondiente al curso de Farmacología Experimental y Clínica, que explica el doctor Bascompte Lakanal, que trató de los antiespasmódicos del grupo de la papaverina.

En el mismo local, el doctor Amell disertó sobre Histopatología ganglionar.

La conferencia señalada para el miércoles, y que debía dar el doctor Bascompte Lakanal sobre «Algunos aspectos de la Farmacología del Intestino» por ser este día festivo, queda aplazada para el jueves, a las diez de la noche.

El próximo mes de marzo dará en el Instituto de Medicina Práctica, un curso elemental de Psiquiatría el doctor Lacalle, compuesto de cuatro sesiones, que se darán respectivamente, los días 7, 14, 21 y 28, bajo los siguientes temas:

Primera conferencia: «Preliminares de Psicología. Introducción psiquiátrica». Segunda: Atención. Sensación. Sensopercepción, memoria y asociación. Tercera: «Afectividad y voluntad». Cuarta: «Conciencia y personalidad. Análisis tecnocológico y resumen».

Hoy, por la tarde, habrá audición de Sardanas, a las seis, organizada por la Agrupación Sardanista de Barcelona, en la Ronda de San Pablo, (Bajos del Café Olympia). Cobla: «Cathalonia».

UN traje elegante confeccionado bajo el signo de la línea más moderno y de lo más nuevo..... .....lo adquirirá usted por poco precio en
Las Elegancias
Ronda San Antonio, 31, pral, 1.ª

En la última semana se han efectuado en la dependencia central y las cinco sucursales de le Caja de Ahorros y Monte de Piedad de Barcelona, las operaciones siguientes:

6439 imposiciones, por 1.527,852 pesetas; 2.489 reintegros por pesetas 1.169.434'90; 27 compras de valores por pesetas 71.674'85; nuevos imponentes, 507.

1219 empeños por pesetas 129.104; 1266 desempeños, por 162.734'50 pesetas.

Después de informar como letrado en una vista ante el Tribunal Supremo, ha regresado de la Corte el jefe provincial de Unión Patriótica, don Andrés Gassó y Vidal.

Durante su estancia en Madrid, asistió a la reunión del Comité Ejecutivo Nacional de Unión Patriótica, al cual pertenece.

CALENDARIO

Sale el sol a las 6'49.
Se pone a las 5'23.
Sale la luna a las 8'54 M.
Se pone a las 9'30 N.

Santos de hoy.—Miércoles de Ceniza.—San Benigno presbítero y mártir; Agabo, profeta; Esteban, obispo; Policeto y Juliano, mártires.—Santas Fusca, virgen y mártir; Maura y Eustoquia, vírgen.

Santos de mañana.—San Valentín, presbítero y mártir; Valentín, obispo y mártir; Ciriún, presbítero; Vidal, Zenón y otros, mártires.—Santa Felicula, mártir.

Cerca de un centenar de propietarios, industriales y comerciantes de Sans, Hostafranchs y Las Corts, reuniéronse el viernes pasado en el cruce de la calle de Galileo con el Ferrocarril de M. Z. A., convocados por el «Fomento de los intereses de Sans», para recibir a la Comisión técnica del Ayuntamiento que había de girar una visita de inspección a aquel sitio, destinado a emplazamiento de la nueva estación de Sans. Los reunidos examinaron el proyecto aprobado por el Ayuntamiento, y una perspectiva del mismo, quedando muy deseosos de que se convierta pronto en realidad mejora tan necesaria. La reunión se disolvió por haber manifestado el concejal jurado señor Mariné, haber tenido que salir para Madrid el señor Llansó, para asistir al entierro de la Reina Madre.

Causa verdadera sorpresa a las barriadas afectadas, la paralización de las obras, y es de lamentar que éstas sufran entorpecimientos, siendo como son de tan marcado interés general y de imprescindible necesidad.

SASTRERIA CASA BELETA
Creadora del traje tipo marinero para niños. Trajes Sport, trajes Uniformes.
AVENIDA PUERTA DEL ANGEL, 35

La Comisión gestora del «Ateneu Joan Crexells», ajustándose a las modificaciones introducidas en los estatutos, advierte a los autores que tengan interés en enviar obras originales, que el término de admisión, que quedó abierto el primero de octubre de 1928, terminará el 31 de septiembre de 1929.

Los originales habrán de ser enviados a la Secretaría del Ateneo Barcelonés, Canuda, 6, de cuatro a seis de la tarde, los días laborables.

Los originales deben ir firmados con el nombre del autor, que recibirá un comprobante de la recepción de los mismos que servirá para retirar el original después de conocido el fallo.

El jueves, día 14 del corriente, a las siete de la tarde, el reverendo don Francisco Baldelló, presbítero, dará una conferencia en el «Centre Excursionista de Catalunya», en la que tratará «La música de la ciutat de Barcelona. Notes históriques».

El Hospital-Asilo de cancerosos

El Patronato de Cataluña de esta benéfica institución continúa la suscripción en el Banco de Cataluña, Rambla de los Estudios, número 10, donde pueden dirigirse los donativos desde cinco pesetas. También se han puesto a la venta en el propio Banco, al precio de diez pesetas uno, talonarios numerados de 20 hojas de 25 céntimos y 5 de una pesetas, para que todo el pueblo pueda ser recaudador entre sus amigos y clientes del pequeño donativo, coadyuvando así a la meritoria obra del Patronato de Cataluña para el Hospital Asilo de Cancerosos.

CIRUJANA CALLISTA
Gabinete instalado en los salones de la peluquería Escoda
Plaza Cataluña, 9
Con todos los adelantos que la Ciencia moderna aconseja y todas las comodidades de los más renombrados gabinetes europeos y norteamericanos y unas tarifas de
Precios asequibles

Anunciarse en EL DIA GRAFICO es prosperar

El Depurativo Richelet

Cura todos los accidentes artriticos

Dolores, Reumatismos, Males de Costado, Gota, Mal de Piedra, Ciatica, Lumbago, Enfisema, Congestiones, Arterio-esclerosis, Neurastenia.

Todas estas terribles enfermedades que le llévan a V a una muerte rapida pueden ser seguramente prevenidas con el DEPURATIVO RICHELET pues este purifica la masa sanguinea, la desembaraza de todos los venenos que la obstruyen llevando a cada organo los principios curativos y devolviendo la energia vital a todo el organismo Sobre su accion a la vez poderosa y dulce los dolores reumaticos y los ataques gotosos desaparecen, la arenilla renal es expulsada por las orinas las arterias recobran su juventud y la respiracion viene a ser ya mas facil, desapareciendo el ahogo. el enfermo está libre de su lumbago o de su ciática, y el mismo neurastenico cuyo cerebro está desintoxicado, cesa de quejarse y de sufrir. El DEPURATIVO RICHELET cura rápida y radicalmente el artritismo.

Asi como todas las enfermedades de la piel y los vicios de la sangre

Los acnéicos, los soriasicos, los eritematosos, forunculosos. sicosicos. ezematosos y los herpeticos tratados con el DEPURATIVO RICHELET, ven sus insoportables comezones que son immediatamente calmados, sus granos, costras, papulas y postillas se borran dejando la piel limpia y sana, los accidentes sifiliticos yotrosvicios de la sangre ceden rapidamente a este poderoso remedio que cicatriza las llagas y las ulceras mas ancianas sin dejar la menor señal

Venta en farmacias y droguerias. Pida Vd hoy mismo un folleto al Laboratorio RICHELET, San Bartolome 22-24, San Sébastian.

THE y ELIXIR PUJOL

es el purgante ideal, el más cómodo, eficaz y seguro preventivo contra las enfermedades infecciosas, como son gástricas, tifus, grippe, etc. Fíjense antes de adquirir el ,reparado de si lleva é nombre «PUJOL», para no ser engañados.

De venta en Farmacias, Droguerías y Herboristerías.

Agente General: PRODUCTOS PUJOL, S. A.

SAN PEDRO MARTIR, 6 - BARCELONA (G)

Teléfono, 75.373

Dr. GALLEGO VIAS URINARIAS (Riñón, Vejiga, Próstata) Conde Asalto, 18 - Teléf. 14.231. De 10 a 1 y 3 a 9.

DE ENSEÑANZA

SECCION INFORMATIVA

De Barcelona

NOTAS DE LA UNIVERSIDAD

LOS EXAMENES DE IDIOMAS DEL BACHILLERATO UNIVERSITARIO

El viernes, a las cuatro de la tarde, empezarán en la Universidad, los exámenes de Bachillerato Universitario de idiomas, siendo convocados los alumnos de inglés y sucesivamente los de alemán e italiano, de la Sección de Letras del Instituto de Barcelona. En los días siguientes serán llamados los alumnos de los demás Institutos del distrito universitario.

FALLECIMIENTO DE UN PROFESOR

Ha fallecido en esta ciudad el profesor de la Escuela Normal de Maestros, don José Salvador Bech.

Poseedor de una gran cultura y de un don de gentes que hacía fuese apreciado de todos, su muerte la han sentido por igual los compañeros de profesión y los que fueron sus alumnos.

Descanse en paz y reciban sus familiares y la Escuela Normal de Maestros, nuestra sincera condolencia.

LOS CURSOS ESPECIALES DE MEDICINA

El doctor Sayé, dará, mañana, jueves, día 14, a las siete de la tarde, en el aula número 1 de la Facultad de Medicina, la primera conferencia del curso de Tisiología.

OPOSICIONES A INGRESO EN EL MAGISTERIO NACIONAL DE PRIMERA ENSEÑANZA

Firmada por la presidenta de la Comisión Calificadora doña Carmen Raposo hemos recibido la siguiente nota:

«En cumplimiento de la real orden de 18 de enero último, se convoca a las señoras maestras que han solicitado actuar en las oposiciones a ingreso en el Magisterio nacional, para que se presenten el día 20 del actual, a las nueve horas, en la Universidad Literaria de Barcelona, con el fin de realizar el primer ejercicio de estas oposiciones.»

SECCION ADMINISTRATIVA

Ha sido nombrado maestro interino de Llinás del Vallés, don Manuel Pardo.

—Al alcalde de Malgrat se le remite el título administrativo de la maestra interina doña Angeles Cereceda, para que le ponga la diligencia del cese por haber renunciado a dicha escuela.

CONVOCATORIA

El Montepío de la Asociación de Maestros Nacionales de la provincia de Barcelona, celebrará Junta general ordinaria el día 17 del actual, a las once de la mañana, en la Casa del Maestro, Mendizábal, 19, pral., para tratar los asuntos de la Orden del día, repartida previamente a todos los socios. Los asociados residentes fuera de la capital no tienen obligación de asistir a la Junta. A los residentes en la capital y dejen de asistir sin fundamento, se les aplicará el artículo 60 del reglamento.

De Lérida

DE LA SECCION ADMINISTRATIVA

Han cesado las maestras interinas de Gurp doña Francisca Gilabert, un día antes del manifestado por no poder cesar y posesionarse el mismo día la interina y la propietaria, y la de Moncortés, cuyos documentos se devuelven a la Alcaldía para que aclare la fecha del cese.

—El inspector provincial de Sanidad remite certificado del reconocimiento practicado a la maestra de Solsona, doña Bárbara Daurell Cagigós, para la dispensa de defecto físico.

—Doña María Catalá remite a esta Oficina expediente de reingreso.

—Remite partidas de nacimiento, para su expediente personal, la maestra doña Victoria Cubero Aranda.

—Doña Amalia Cami Barceló, remite expediente de clasificación.

—Doña Teresa Dodríguez Navarro remite una hoja de servicios para ser certificada.

—A la maestra de Ribert (Serradell), doña Aurelia Sangenís, se le devuelve expediente de licencia por faltarle requisitos, sin los cuales no se puede tramitar dicho expediente.

—Doña María Palau Sagarra, solicita regentar escuelas interinamente.

—La Sección Adminjstrativa de Barcelona remite recibo de entrega de documentos a doña Julia Vidal.

—La Sección Administrativa de Barcelona reclama antecedentes de maestra de Fals, doña María Oto, y remite recibo de entrega de documentos a doña Encarnación Bernal.

—La maestra de Santa María de Mur, doña María Cerdana, remite tres hojas de servicios para su expediente personal.

—Se devuelve a la directora del colegio de Tárrega, doña María Oliart, una instancia en la que falta el reintegro correspondiente.

—Se devuelve a doña Fe T. Galán el expediente de reingreso, por falta de compulsa en la orden de excedencia.

—El maestro de Granja de Escarpe, don José Boira, remite copias para ser dado de baja en el abono del 5 por 100 para pasivos máximos.

—En el expediente de excedencia formulado por doña Josefa Camats, de Gurp, falta la hoja de servicios y la posesión de dicha escuela.

—Maestras autorizadas para solicitar traslado: Mercedes Margarit, Anunciación Badies, María Fornés, Julita P. Mas, Angela Gomara, Antonia Serra, Leonor Coy, Amparo Garrigó, Rosa Rodó, Filomena Gavalda, Josefina Canósó, Mercedes Boix, Teresa Clos, Amalia Novajas, Concepción Zugasti, Pilar Rodríguez, Angelina Forcades y Rita Roca.

DE OPOSICIONES

Para el día 18 del actual, a las dos de la tarde y en el Instituto Nacional de Segunda Enseñanza, darán comienzo los ejercicios de oposición de los maestros y maestras.

DE LA INSPECCION

El Ayuntamiento de Verdú participa haber construído retretes en la escuela y que ha nombrado maestro auxiliar a don Francisco Espar Tressens.

—El Sindicato Agrícola de Isona, eleva consulta sobre la situación en que se encuentra el campo agrícola de dicha localidad.

—Se ha ordenado la revisión del expediente de sustitución de doña María Molins Puig de Guardia, de Tremp.

—Han sido concedidos los siguientes votos de gracias: Don Pedro Santaló, de Claravalls; doña Bárbara Daurell, de Solsona; don Miguel Solé, de Vilanova de Bellpuig; don Ramón Farrando, de Orgañá; don Mandel M. Ortiz, de Castelló; don Higinio Artigas y Agustina Martínez, de Orgañá don Simón Miró, de Cava, y don José Cases, de Solsona.

VARIAS

Asociándose al dolor nacional producido por la irreparable pérdida de la Reina madre (q. e. p. d.), los Centro oficiales y escuelas nacionales hoy; el Magisterio nacional de esta hoy el Magisterio nacional de esta provincia une su sentimiento al de las personas reales

De Gerona

INSPECCION DE PRIMERA ENSEÑANZA

Ha sido remitido a la Delegación Gubernativa, para informe, el expediente de premio incoado por la Junta Local de Primera Enseñanza de Caldas de Malavella a favor del maestro de la Escuela nacional de niños, don Francisco Font Baró.

—A la Sección administrativa de Primera Enseñanza se remiten aprobados, los presupuestos de material escolar del año actual del partido de Santa Coloma de Farnés.

SECCION ADMINISTRATIVA DE PRIMERA ENSEÑANZA

Se remiten a la Dirección General de la Deuda y Clases Pasivas, dos sellos del Colegio de Huérfanos del Príncipe de Asturias, para ser unidos o los certificados facultativos que integran el expediente de jubilación física de doña Clara Capellá Oriol, maestra de la escuela nacional de Vilablareix.

VARIAS

El día 8 del corriente mes falleció en Pedret y Marsá, pueblo de esta provincia, doña Asunción Grau Girabau, maestra propietaria de la escuela nacional de dicha población.

—El mismo día también falleció en esta capital el maestro jubilado de San Esteban de Guialvaes (Vilademuls), don Alejandro Carbonell y Suñé.

Reciban sus atribuladas familias la expresión de nuestro sentido pésame.

MUTUALIDADES ESCOLARES

«La Educadora», de esta capital, ha celebrado reunión general, aprobando las cuentas presentadas con un saldo favorable que excede de 1.500 pesetas.

En la renovación de cargos han sido elegidos: secretario, doña Rosa Estartús, y tesorero, don Francisco Sánchez.

ASOCIACION DE MAESTROS DEL PARTIDO DE GERONA

Ha celebrado reunión de Directiva, tomando posesión la nueva Junta, integrada por don Francisco de P. Mundí, presidente; don Segismundo Tibau, secretario; don Silvestre Santaló, tesorero; y vocales: don Joaquín Navarro, don Francisco Sánchez y don Juan Benet.

Se acordó por aclamación felicitar a la Asociación Nacional por sus gestiones realizadas entusiasta defensa derechos pasivos del Magisterio.

LA DEL PARTIDO DE SANTA COLOMA DE FARNES

Ha celebrado reunión extraordinaria la Asociación, tomándose los siguientes acuerdos:

Primero. Aprobar el acta de la última sesión celebrada.

Segundo. Hacer constar en acta el sentimiento por la muerte de don Rómulo Riera Rich, maestro de Sección de la escuela nacional graduada de Santa Coloma de Farnés.

Tercero. Implantar el socorro por defunción entre los asociados según las bases presentadas por la Comisión a partir desde primero de Abril del corriente año.

Cuarto. Proponer nueva Junta Directiva .

Quinto. Aprobar el rumbo seguido por la Asociación.

TELEGRAMA

«Asociaciones de los partidos de Gerona y Santa Coloma de Farnés a presidente Asociación Nacional del Magisterio, felicita a usted por entusiasta defensa derechos pasivos Magisterio, aplaudiendo el cauce trazado que publica Magisterio Nacional en su último número.—Presidentes, Mundi-Rius.»

CONFEDERACION NACIONAL DE MAESTROS. — DELEGACION PROVINCIAL GERONA

Ha celebrado reunión ordinaria, tomándose los acuerdos siguientes:

Primero. Se eligieron para subdelegado provincial, a don Juan Gomis Llambias; subdelegados de partido, don José Bertrán, para el de Gerona; don Ignacio Bassedas, para el de Figueras; don Emilio Ysern, para el de Puigcerdá; don Agustín Prat, para el de La Bisbal; doña Teresa Solá, para el de Santa Coloma de Farnés, y don José Culubret, para el de Olot.

Segundo. Aprobar las cuentas presentadas por los delegados.

Tercero. Hacer costar en acta el profundo sentimiento por la muerte de la Reina Doña María Cristina, y que se expida telegrama al mayordomo mayor de Palacio.

Cuarto. Dar las gracias a los habilitados por la atención que tienen en coadyuvar al cobro de cuotas. Pedir que la subvención dada a las Asociaciones nacionales de partido, dichos habilitados la repartan equitativamente entre aquéllas y la Delegación de la Confederacinó de Maestros.

Quinto. Felicitar al señor presidente de la Diputación Provincial, don Federico Bassols Costa, por las continuas muestras de afecto que viene dando en favor del Magisterio y de la enseñanza.

Sexto. Interesar del señor presidente de la Diputación Provincial, que las cantidades por diferencia entre las que se abonaban antes y las que se pagan ahora, sean otorgadas a los maestros por premios al mérito y a la constancia.

Séptimo. Dar las gracias al señor director de la Escuela Normal de Maestros, por haber cedido un salón para la celebración de la reunión.

ASOCIACION DE MAESTROS CATOLICOS

Hoy se ha reunido la Comisión para un cambio de impresiones en el Centro Moral Gerundense, con el fin de estudiar para constituirse lo antes posible.

De Tarragona

INSPECCION

El alcalde de Reus comunica que doña Ana Tarragó Lafan, ha tomado posesión del cargo de maestra interina en la vacante ocurrida por el fallecimiento de doña Francisca Mota.

VARIAS

Después de un detenido estudio referente a las modificaciones que conviene hacer en el antiguo arreglo escolar de la capital, los directores de las escuelas graduadas e inspectores de Primera Enseñanza, visitarán los alrededores de Tarragona con el objeto de ver los sitios más indicados para emplazar las escuelas y los solares que, en su día, podrían proponerse al Ayuntamiento.

SECCION ADMINISTRATIVA

Han presentado fichas-autorizaciones durante el pasado enero, las maestras siguientes: señoras Candela; Martí; Serra; Martín Puig; Sastre; Suils; Puig Boladeras; Martínez; Monteverde; Pujol; Tabarés; Riera; Piqué; Jaumá; Robert; Cardona; Rojo; Campos; Pujolar; Saún; Abello; Ciuraneta; Busqué; Ballester; Mas; Pedro; Cid; Pellisá; Gallat; Cerdá; y los maestros: señores Francolí; Llach; Garde; Daniel; Bertomeu (David); Berenguer; Ballester; Sanz; Barcenilla; Porta; Bertomeu (Víctor); Escarré; Queralt; Alvaredo; Pous; Santiveri y Benavent, cuyo triplicado les fué remitido a los interesados.

Madrid

DEL MINISTERIO

MAESTROS NACIONALES

Se autoriza a don Vicente Vandellós Ventosa y a doña Teresa Lema Morales, maestros, respectivamente, de las escuelas de Barcelona y Gibraleón (Huelva), para que puedan actuar en oposiciones.

—Se autoriza para dar clases particulares, mediante ciertas condiciones, a los maestros nacionales de Pinoso (Alicante); doña Julia Josefa Abellán; don Demetrio Albert Rico, y don José Sirvent aBeza.

OPOSICIONES

Por renuncia de don Francisco Maura Montaner, se designa para Presidente del Tribunal de oposiciones a la plaza de Profesora especial de Dibujo, vacante en las Escuelas de Adultas de Valladolid, a don Marcelino Santa María.

NORMALES

Se conceden tres meses de licencia sin sueldo, para asuntos propios, a don Miguel Angel Vicente y Mangás, profesor numerario de la Escuela Normal de Maestros de Avila.

—Se concede permiso a la Asociación Católica Femenina de Estudiantes de Albacete, para la celebración de una serie de conferencias pedagógicas gratuitas, encaminadas a la formación profesional de las asociadas.

De Comunicaciones

NOTAS TELEGRAFICO - POSTALES

Giro telegráfico

A partir de esta fecha, seguirán hasta nuevo aviso, para amoneda extranjera, los siguientes cambios:

Belga, 0'95; franco francés, 0'27; franco suizo, 1'30; lira, 0'36; libra esterlina, 33'00; corona checoeslovaca, 0'20; corona danesa, 1'80; corona noruega, 1'80; corona sueca, 1'80; florín, 2'80; florín de Dantzig, 1'30; Reichsmarck, 1'60.

—Según estadística formada y publicada por la Dirección General de Comunicaciones, durante la primera quincena de noviembre último, se han cursado por todas las estaciones telegráficas de España, 53.644 giros telegráficos con una recaudación de 9.487.898' 7 pestas, con un beneficio líquido para el Tesoro de la nación de 115.338'70 pesetas.

El aumento progresivo de este importante servicio es muy notable y la rapidez y perfección con que se lleva a cabo, proporciona al Cuerpo de Telégrafos un gran timbre de gloria.

—Para disponer y organizar las pruebas y calificar los trabajos del Concurso Nacional de Telegrafía que ha de celebrarse en Madrid el día primero de abril próximo, ha sido nombrado un Jurado compuesto de los siguientes funcionarios: don Antonio Nieto Gil, jefe de la Explotación; jefe, don Juan González Salom; don Salvador Pérez Fita, don Manuel Balseiro, don Adolfo García y don Luciano Ignacio Cardenal. Oficiales, don Isidoro Hernando, don Joaquín Izquierdo y don José Forminaya, y el auxiliar mecánico don José Tobal.

Han sido jubilados por haber cumplido los 7 años de servicios, los jefes de Telégrafos, don José Pérez de las Doblas, director de la Escuela de Telegrafía y don Pedro Ruiz Montoro.

—Han sido declarados en situación de excedentes, los oficiales, don Rafael Cuende Górriz y don Francisco Pacheco Gordillo.

—Ha fallecido el jefe de Telégrafos don Ildefonso Lleó Fanés.

—Han sido nombrados suplentes, los oficiales don Angel Arriesgago Mariño y don Alfredo Olalquiaga Labay, cesando los de igual clase, don Francisco Casas Andreu y don Juan Pérez Gluck.

ROLDAN

No arriesgue su dinero y vaya a lo seguro: Anuncie en EL DIA GRAFICO

MÚSICA Y TEATROS

GRAN TEATRO DEL LICEO

TEMPORADA DE CUARESMA
8 Grandes Festivales Sinfónico-Vocales, bajo la dirección de los eminentes maestros KLEIBER, RESPIGHI, GLAZOUNOV y LAMOTE DE GRIGNON. Continúa abierto el abono

Teatro Catalán Romea

C.a VILA-DAVI. Primera actriz: M. VILA. Primeros actores: DAVI y NOLLA. Tarde a las 4'30. Programa extraordinario. Grandioso éxito ELS TRES TAMBORS y LA TORNADA D'EN XIRINACS. Noche a las 10, última representación del sainete de gran risa LA MARY PICKFORD DEL CARRER DE L'HOSPITAL :: Mañana, tarde a las 5, Teatre d'INFANTS: ELS TRES TAMBORS. Noche a las 10, Tertulia Catalana, gran acontecimiento artístico: ESTRENO de la obra en 3 actos, de Julio Vallmitjana

La bruixa blava

Teatro Catalán Novedades

Compañía Catalana :: A las 4 y media. Programa sensacional. 2 obras. 2 éxitos

LES LLAGRIMES D'ANGELINA
de Sagarra

La dona neta

3 actos de gran broma, de Bertrana. Butacas de 1.a clase, 2'50. Localidades a 2 y a 1 ptas. Noche, Joventut Jordiana: Reestreno de

ELS MILIONS DE L'ONCLE

de Soldevila, y CURA DE MORO :: Mañana, tarde, Espectacles per Infants: El exitazo de Folch y Torres EL VIATJE PRODIGIOS D'EN PERE SENSE POR. Noche, Tertulia Catalanista: LA DONA NETA y UN COP D'ESTAT. Viernes, debut de la Compañía francesa de Fernanda Albany con MA COUSINE DE VARSOVIE. Léase el anuncio especial. Domingo, tarde, reposición de la divertida comedia de Pin y Soler LA TIA TECLETA. Martes, 19, estreno de la comedia de Artís y Llates

-:- EL TESTAMENT DE L'ABADAL -:-

(Se despacha en contaduría)

Teatro POLIORAMA

::— Compañía Cómica —::
:-: SEPULVEDA-MORA :-:

Hoy, miércoles, tarde a las 5 y cuarto
:- FRANCFORT y LOS HUGONOTES -:
Noche a las 10 y cuarto
:<->:-:<->:-:<->: 1.000.000 :<->:-:<->:-:<->:
Mañana, jueves, tarde a las 5 y cuarto
AMOR A OSCURAS y última actuación en tarde de RAQUEL MELLER
Noche a las 10 y cuarto
SANGRE GORDA y LOS HUGONOTES

TEATRO BARCELONA

COMPAÑIA DE COMEDIA
AURORA REDONDO
VALERIANO LEON

Hoy, miércoles, tarde a las cinco el juguete cómico en tres actos, de Pedro Muñoz Seca

Barlolo tiene una flauta

Noche a las diez y cuarto, el sainete en tres actos, de Pilar Millán Astray

Mademoiselle Nané

Mañana, jueves, tarde, tercera función de abono a beneficio de las Salas de Asilo de Gracia: MADEMOISELLE NANÁ. Noche: :- ¡QUIÉN TE QUIERE A TI? -:
Domingo: Concierto Matinal Ardévol

Teatro Victoria

Hoy, miércoles, tarde a las 4 y media. Vermouth especial. 1.o La nueva zarzuela AMORES Y COPLAS. 2.o El éxito mayor de la temporada LA HERMOSA DESCONOCIDA, por P. Gorgé, F. Godayol, C. Panach, L. Arellano y P. Acuaviva. Noche a las 10 menos cuarto. 1.o El entremés ¡QUÉ AMARGA ES LA VIDA. 2.o La aplaudidísima zarzuela en 3 actos EL REY QUE RABIÓ :: Viernes, estreno
::——:—— EL CORSARIO ——:——::

Coliseo Pompeya

Travesera, 10 -:- Teléfono 73331
EMPRESA DE LA COMPAÑIA
Claramunt - Adriá

HOY, MIERCOLES, 13 DE FEBRERO DE 1929
TARDE a las 4'30. NOCHE a las 9'30
La comedia en un acto, premiada en los Juegos Florales del Orfeón de Sans, original de Juan Farré

La joia de un dia d'estiu

El drama en tres actos, original del inmortal poeta ANGEL GUIMERÁ

L'ànima en pena

TEATRO POLIORAMA

Mañana, jueves, ULTIMA Y DEFINITIVA ACTUACION EN TARDE de

RAQUEL MELLER

Sábado y domingo, DESPEDIDA EN BARCELONA de RAQUEL MELLER

EL TEATRO

POLIORAMA.—Raquel Meller, en su deseo de corresponder a la efusividad con que el público de Barcelona ha acogido esta su actuación en el Teatro Poliorama, y ante los numerosos ruegos que la Empresa la había transmitido de parte de mucho público, ha accedido a dar dos funciones más de las que se tenían anunciadas, las cuales se celebrarán los próximos sábado y domingo, por la noche. Estas serán las últimas y definitivas funciones de Raquel en este teatro.

Hoy corresponde descanso a la gran artista de la canción. Y en consecuencia, la Compañía de Sepúlveda-Mora llenará el programa interpretando, por la tarde «Francfort» y «Los hugonotes», y por la noche «1.000.000», de Muñoz Seca.

Mañana jueves, da Raquel Meller su última función de tarde, que seguramente se verá muy concurrida. El teatro está casi totalmente vendido ya.

Para el próximo viernes, ha dispuesto la Compañía de Sepúlveda y Mora el estreno de «El señor cura», de Vital Aza que, como todas las obras reprisadas de este gran actor, constituirá un acontecimiento. Le acompañará en el cartel el entremés «Lo que tú quieras».

TIVOLI.—Para hoy, miércoles de Ceniza, la Empresa del Tívoli, siempre asistida por el favor del público, anuncia un programa extraordinario.

Por la tarde, a las cuatro, dos obras con un total de cuatro actos: «La ventera de Ansó» y «La del Soto del Parral», y por la noche: «Los guapos» y «Los gavilanes», por sus grandes intérpretes Emilio Vendrell, Roberto Ughetti, Marina Ughetti, Emilia Aliaga, Anselmo Fernández, Federico Esquefa, María Hernández, Miguel García, etc., y coro general.

Siguen activándose los ensayos de la grandiosa zarzuela en dos actos, libro de Federico Romero y Guillermo Fernández Shaw, con música del inspirado maestro Amadeo Vives; «Los flamencos, en la que han puesto sus autores todo el cariño y anhelos de triunfo rotundo, lo que justifica la expectación que existe por conocerla en los círculos literarios y musicales, no inferior a la que siente el público.

COMICO.—Festival en honor del Club Español.—Esta noche se celebra en el Teatro Cómico, un festival en honor del Club Español y del capitán de su equipo de fútbol, Ricardo Zamora, por el triunfo conseguido en el Campeonato.

Se estrenará un himno, música de J. Sandoval, letra de los señores García de Castro y Mirandes, que cantará el barítono señor Guillamont, acompañado de un gran conjunto de señoritas y caballeros. El señor Guillamont cantará, también, las romanzas de «Los gavilanes», «El huésped del Sevillano» y «La del Soto del Parral». Tomarán parte en el festival la bailarina Paquita Real, el caricato Baldomerito; varias atracciones y Miguel Borrull con un gran Cuadro flamenco; el cantador Manuel Constantina y el tocador de guitarra, Paco Aguilera.

NOVEDADES.—La notable actriz Fernanda Albany, que debutará el viernes en el teatro Novedades, pasó su infancia en Rusia. Debutó en París en el teatro «Capucines» interpretando un papel de una revista de Rip.

Después, y en diferentes teatros, se sucedieron los éxitos y las creaciones. En 1916, y de regreso de un viaje triunfal por América, consiguió un gran éxito en el Palais Royal, interpretando «Petit Café» de Tristan Bernard. El mismo año, el público la aplaudió con entusiasmo en «Madame et son Filleul», que representó 600 veces consecutivas. Vinieron luego las memorables interpretaciones de las protagonistas de famosas operetas y sus diversas tournées por el extranjero, especialmente a Rumania, de la que guarda los mejores recuerdos.

En estos últimos ocho años, Fernanda Albany ha estrenado en diferentes teatros de París, obras de Hennequin, de Rip, de Raimond, de Cessé, de Henry Gorssé, y ha actuado en el Mogador y en el «Vieux Colombier».

Fernanda Albany posee un temperamento artístico, vibrante y diverso.

TEATRO TIVOLI

Compañía de Zarzuela de MARINA UGHETTI, de la que forman parte EMILIO VENDRELL y ROBERTO UGHETTI. Primer actor y director ANSELMO FERNANDEZ. Maestros directores: **Tena, Espeita y Alvarez.** Hoy, miércoles de Ceniza, tarde a las 4, 2 obras, 2, 4 actos, 4 LA VENTERA DE ANSÓ y LA DEL SOTO DEL PARRAL. Noche a las 9'45: LOS GUAPOS y LOS GAVILANES, por Emilio Vendrell, Roberto y Marina Ughetti, Emilia Aliaga, Hernández, Anselmo Fernández, Federico Esquefa, etc. :: Mañana, jueves, tarde a precios populares: LA MAGDALENA TE GUIE, LA REINA MORA y LA REVOLTOSA. Noche: LA REVOLTOSA y EL ASOMBRO DE DAMASCO. Próximamente, estreno de LOS FLAMENCOS, de Romero y Fernández Shaw, música del maestro Vives

Gran Teatro Español

::— Compañía de JOSE SANTPERE —::
Hoy, miércoles de Ceniza, tarde a las 4
PER TRES PESSETES y el exitazo

L'ajudant del marit

Noche a las 10, INMENSO EXITO DE RISA del vodevil en 3 actos, de PERE RIUDEVITLLES

L'ajudant del marit

Mañana, jueves, tarde: EL GOIG DE L'AMOR. Noche y todas las noches, el COLOSAL EXITO

L'ajudant del marit

OLYMPIA

:: Grandiosa Compañía Internacional ::

CIRCO ECUESTRE

Hoy, miércoles, 13 de febrero 1929
TARDE A LAS 4 Y MEDIA. NOCHE A LAS 10
:: Estupendo Programa ::
DEBUT DE LA FAMOSA TROUPE

Carlo Mediní

(malabarismo humano)
EXITO CRECIENTE de
: MISS CODDY : MAISS :
: THEA MADRIGALI : BILL SELIG :
: THREE GILLS : 5 REPTONS :
9 LIANG SCHENG : HERMANOS DIAZ
: MISS GLADYS :
¡ULTIMOS DIAS! de

Miss Quincy

MACHUCA; ABELARDINI, BONILLA SILVA y VITALE
Mañana, jueves, tarde a las 4 y media

II Matinée Infantil

NOCHE A LAS 10, GRAN MODA
Viernes, noche: Dos debuts importantísimos

Alibek Kantemirow

9 cosacos auténticos

LOS URBANIS Y SUS NENES

CONTINUAMENTE DEBUTS
Se despacha en contaduría

TEATRO COMICO

Viernes, 15 febrero

Lo inesperado.
Acontecimiento cinematográfico

La venenosa

soberbia creación de

Raquel Meller

Teatro APOLO

Gran Compañía Lírica :: Hoy, tarde 4 y media: POCA PENA y LA TEMPESTAD, por EMILIO SAGI-BARBA. Noche a las 10: LA DOGARESA. Debut del bajo cantante Gabriel Olaizola con EN SEVILLA ESTA EL AMOR :: Viernes, estreno: LA CAMPANA ROTA, por Emilio Sagi-Barba

Por eso el público de Barcelona, a juzgar por el abono y las localidades encargadas, muestra grandes deseos de conocerla en sus próximas representaciones de Novedades.

CARLOS CAPDEVILA A LA DIRECCION ARTISTICA DE NOVEDADES

La Empresa ha obtenido la colaboración de Carlos Capdevila, quien se encargará de la dirección escénica de las obras que serán puestas en escena después del estreno de la comedia de Avelino Artís y Rosendo Llatas «E ltestament de l'Abadal».

La Empresa cree que el anuncio de esta intervención, ha de producir excelente impresión a los asíduos concurrentes al Teatro Catalán y a todos los que siguen con interés nuestro movimiento artístico teatral.

ROMEA.—Mañana se estrena «La bruixa blava».—Julio Vallmitjana es un artista de fuerte temperamento, que lleva sus creaciones al teatro porque siente la necesidad de comunicarse directamente con el pueblo, infundiéndole pasión y bondad.

Como expresiones de este apostolado, surgieron obras tan vigorosas como «La mala vida» y «Els Zin-calós»; mas ahora, descubriendo nuevos horizontes espirituales, se arriesga con «La bruixa blava» por otros senderos completamente apartados de los temas que hasta el presente habían constituído su predilección y nos ofrese una rica muestra de su exquisita sensibilidad.

La Compañía de Romea, con plena conciencia de lo que significa estrenar una obra de la calidad que reviste «La bruixa blava», ha puesto gran empeño en interpretarla con sumo cuidado.

En el desempeño de «La bruixa blava», interviene toda la Compañía, quizás la única que por su número y calidad puede acometer semejante empresa.

Todo ello hace esperar que mañana, jueves por la noche, acuda a Romea el público de las grandes solemnidades.

NUEVO.—Es extraordinaria la expectación e interés que han despertado el anuncio de las representaciones de las obras cumbres del teatro castellano y catalán, como «Terra Baixa», «La llar Apagada», «El alcalde de Zalamea», «Esclavitud», «Juan José» y «El Cardenal», interpretadas por el coloso de la escena Enrique Borrás y la ilustre primera actriz Asunción Casals.

De la valía artística de estas representaciones no hay que pundera-rla basta decir que mañana, miércoles tarde y noche, se representarán «Terra Baixa» y «Juan José».

Para el jueves, noche, se anuncia la joya del teatro clásico castellano «El Alcalde de Zalamea» suprema creación de inconmensurable Enrique Borrás, admirablemente secundado por la ilustre Asunción Casals y las demas notables partes de la compañía, como son don Joaquín Montero, señoras Xatart Roca, Vitales, Cosmo y señores Sierra, Teixido, Cunelles, Girentet, etc. etc.

ROMEA: Mañana, jueves, ESTRENO

La bruixa blava

de Vallmitjana

Teatro NUEVO

Hoy, miércoles, tarde a las 4 y media. La comedia en un acto, de Joaquín Montero
EL TRUC DEL SENYOR BANYULS
La obra cumbre en 3 actos, de Guimerá

Terra baixa

Noche a las 10 y cuarto: Reposición de la famosa obra en 3 actos de Joaquín Dicenta

JUAN JOSE

Protagonistas
Enrique Borrás
Asunción Casals

Mañana, jueves, noche a las 10 y cuarto: La joya del Teatro castellano

El alcalde de Zalamea

suprema creación del coloso ENRIQUE BORRÁS

Teatro Talía

C.a VALENCIANA de VICENTE BROSETA :: Hoy, tarde 4'45: Los éxitos YA ESTIC EN MA CASA; ARRE, BURRA, MES AVANT! y PER UN PUNT. Noche a las 10: PER UN PUNT y ARRE, BURRA, MES AVANT! :: Jueves, tarde y noche: GRANDES PROGRAMAS

Folies Bergère

Music-Hall de Primer Orden. 50 bellísimas artistas. 6 grandiosas atracciones: Victoria Cortés, Rosita de la Vega, Conchita Franco, Juanita Ortega, Amparito Sánchez, Hermanos Morales. De 1 a 3 madrugada Orq. Royalty, con su famoso cantor Pujalte. Viernes, noche, función en honor y despedida de Hermanos Morales, tom. parte toda la compañía.

ROMEA: Mañana, jueves, ESTRENO

La bruixa blava

de Vallmitjana

Principal Palace

::— Teléfono 11882 —::
Hoy, tarde a las 4'15 y noche a las 9'45: La preciosa película RAMONA, genial creación de Dolores del Río. El vals Ramona será interpretado en la última parte por Irusta, Fugazot y Demare
FIN DE FIESTA
ULTIMA SEMANA de

Irusta-Fugazot-Demare

y su Orquesta típica argentina

GEDEON

humorista
ULTIMA SEMANA de

Mercedes Serós

¡PROXIMAMENTE, GRANDES ACONTECIMIENTOS!
NOTA: Se despacha en contaduría de 12 a 1, sin aumento

EDEN

ASALTO, 12
Dancing fantástico

:-: 3 ORQUESTAS :-:
CUBANOS
COX
ESPAÑOLA
Parellada
y los ARGENTINOS
IRUSTA FUGAZOT DEMARE
(ULTIMOS DIAS)
Martes, 19, DEBUT de la colosal ORQUESTA HISPANO-ARGENTINA
Polito Parellada

50 BELLAS Francesas Inglesas americanas y Preciosas Españolas

TARDE, de 7 a 9, y de 11 a 1 madrugada

ROMEA: Mañana, jueves, ESTRENO

La bruixa blava

de Vallmitjana

Teatro NOVEDADES

3 GALAS DE COMEDIE FRANCAISE, 3
ALEGRIA Y BELLEZA
Las hermosas, sugestivas y notables actrices

Fernanda Albany
Jenny Burnay

y su Compañía de escogidos artistas de París, en sus tres grandes creaciones
Día 15: MA COUSINE DE VARSOVIE, de Verneuil.
Día 16: LA DAME DE CHAMBRE, de F. Gandera.
Día 17: L'AMANT DE MADAME VIDAL de Verneuil.
Mesdames ALBANY et BOURNAY sont habillées par Germaine Lecomte. Ses chapeaux de Chez Hélène Thibaud. Costumes de Sport de la Maison Reichenbach. Día 18, fuera de abono: Fernande Albany et Jenny Burnay et sa troupe representarán la comedia de Germain et Barde

LE CHAPON FEINT

Esta comedia, por su atrevido asunto, impropia para señoritas. Se despacha en contaduría

Frontón Principal Palace

Hoy, miércoles, tarde a las cuatro y media, extraordinario partido: URIONA y CARRERAS contra CAREAGA y SALAZAR. Noche a las diez y cuarto: IRIGOYEN III y GOITIA contra AZUMENDI, ARRIOLA y ECENARRO II
::— Local dotado de calefacción —::

PAGINA CINEMATOGRAFICA

CINAES

Teatro Tívoli-Teatro Olympia-Teatro Goya

Véanse carteleras aparte

Capitol Cinema ::— Local dotado de calefacción —:: ::— Orquestina Suñé —::

Hoy, Miércoles de Ceniza, tarde a las 3 y media y a las 6 (especial) y noche ULTIMAS PROYECCIONES del film Paramount

:<->:-:<- CADENAS DE HONOR ->:-:<->:

por George O'Brien y Estelle Taylor, y el film Luxor Verdaguer EL GORILA por Charles Murray y Alice Day, y 5.a cinta del Concurso de los Artistas Enmascarados de la Metro Goldwyn :: Mañana, jueves, ESTRENOS: LA LLAMADA DEL CORAZON, por Marion Davies y Conrad Nagel, y EL HOMBRE QUE TRIUNFÓ, por Richard Dix y Mary Brian

Kursaal y Cataluña ::— Locales dotados de calefacción —:: Orquestinas Dotras-Vila y Torrents

Hoy, Miércoles de Ceniza, tarde a las 3 y media y a las 6 (especial) y noche MARY ASTOR y LUIS ALONSO en el film Gran Luxor Verdaguer

::—— ROSA DE CALIFORNIA ——::

El film Luxor Verdaguer EL APOCADO y 5.a cinta de los Artistas Enmascarados de la Metro Goldwyn

Pathe Cinema ::— Local dotado de calefacción —:: ::— Orquestina Lizcano —::

Hoy, miércoles, tarde a las 3 y media y a las 6 (especial) y noche

>:-:<->:-:<->:- ORO SUCIO -:<->:-:<->:-:<

grandiosa producción de la B. I. P., por Anna May-Wong y Heinrich George, y la preciosa cinta LA MUJER QUE NO SABE DECIR QUE NO, por Lee Parry

Pathe Palace-Excelsior Hoy, Miércoles de Ceniza, últimas proyecciones del film FOX JUVENTUD DESCARRIADA, por María Casajuana y Lionel Barrymore; el film Empire Verdaguer LA FRONTERA DEL AMOR, por Mary Astor y Lloyd Hughes; la cinta Julio César QUIERÓ VER PARIS por Marie Prevost y Harrison Ford. Cómica, Diario Metro, Información Gráfica del Concurso de Bellezas de España y 4.a cinta del Concurso de los Artistas Enmascarados de la Metro Goldwyn :: Mañana, jueves, ESTRENOS: LA SIRENA DE LOS TRÓPICOS, por Josefina Baker; LEGIONARIOS, por Norman Kerry, Lewis Stone y Mary Nolan, y EL PADRINO DE BODA, por Raymond Griffith

Salón MIRIA ::— Local dotado de calefacción —:: Hoy, Miércoles de Ceniza, últimas proyecciones de JUVENTUD DESCARRIADA y QUIERO VER PARIS. Cómica, Diario Metro, Información Gráfica del Concurso de Bellezas de España y 4.a cinta del Concurso de los Artistas Enmascarados de la Metro Goldwyn :: Mañana, jueves, ESTRENOS: LA SIRENA DE LOS TRÓPICOS, por Josefina Baker, y LEGIONARIOS

Diana - Argentina - Condal - Walkyria - Royal

Hoy, Miércoles de Ceniza, últimas proyecciones del film Luxor Verdaguer ¡MALDITA MEMORIA!, por Johnny Hines y Edna Murphy; la cinta Julio César EL TORO DE LA PAMPA, por Rod La Rocque; el film de la U.F.A. EL BOXEADOR Y SU PROMETIDA, por Xenia Desni y Willy Fristch. Cómica y Revista. Noche, programa aumentado con el film Paramount (estreno) UN CABALLERO DE PARIS, por Adolphe Menjou :: Mañana, jueves, ESTRENOS: El film Fox VEN A MI CASA y EL DUETO ERRANTE, continuando en programa UN CABALLERO DE PARIS

Monumental - Bohemia - Iris Park - Padró

Hoy, Miércoles de Ceniza, últimas proyecciones del film FOX LA BANDA DEL RIO ROJO, por Tom Mix; la cinta Príncipe Films LADRONES A BORDO, por Lois Wilson y Bert Lytell. Cómica y Revista. Noche, aumento de programa con el estreno del grandioso film ALAS, la epopeya de los guerreros del aire, por Clara Bow, Charles Rogers y Richard Arlen. En el CINE IRIS-PARK, audición-proyección de «CINEFON», películas habladas y cantadas :: Mañana, jueves, ESTRENOS: CON LA CÁMARA AL HOMBRO, LA FRONTERA DEL AMOR, ALAS y Concurso de Bellezas de España

BARCELONA. — Mademoiselle Nanà. — El nuevo sainete de Pilar Millán Astray ha sido sancionado por el público con aplausos unánimes como premio a la autora y los intérpetes; en especial a Aurora Redondo, insuperable en sus respectivos papeles.

Mañana, por la tarde, miércoles de ceniza, repone Valeriano León el gracioso juguete cómico de Muñoz Seca, «Bartolo tiene una flauta», en el que está delicioso.

Por la noche se repetirá «Mademoiselle Nanà», que es el éxito de tanda, con el teatro Barcelona.

La función a beneficio de las Salas de Asilo de Gracia, que hubo de suspenderse el viernes pasado, por defunción de la Reina madre, se celebrará el jueves por la tarde, representándose «Mademoiselle Nanà».

COLISEVM

:::- ORQUESTA BLAI NET -:::-
HOY, TARDE, DOS SESIONES
A las 3'30 y a las 6'05
Noche a las 9'30
Ultimo día de este programa

EL GORILA

por Alice Day y Charles Murray George O'Brien y Estelle Taylor
::—— en ——::

Cadenas de honor

Cómica, Revista y Concurso de los Artistas Enmascarados

MAÑANA: Marion Davies, Conrad Nagel, Mary Brian y Richard Dix en UN PROGRAMA COLOSAL

CINE PRINCESA

Hoy, magno programa: La bella desnuda, extra-producción, por Somersalmi; La vuelta al mundo con un real, 3.a jornada; Noticiario Fox; El rey de la pradera, joya Universal, por Hoot Gibson, y una cómica de gran risa
JUEVES, GRANDES ESTRENOS

Cine PARIS

Avenida Puerta Angel. Teléfono 14544. Dotado de calefacción. Dirección GAUMONT. Orquestina V. GRANADOS

HOY, TARDE Y NOCHE: El triunfo de Anna May-Wong en el sensacional film B. I. P.

Oro sucio

La trascendental nota de actualidad

Entierro de S. M. la Reina Doña María Cristina

La siempre interesantísima
-:- ENCICLOPEDIA PATHÉ -:-
con la novedad del día: Muñecos vivientes en el Théatre des Piccoli» y La Moda Parisién
El triunfo de Sally O'Neil en la deliciosa comedia

El buzón de Mis Beatriz

(Producción METRO GOLDWYN)
Empezará el espectáculo con la divertida cómica
NEMESIO EN HOLLYWOOD
NOTA: Ha sido ampliada la orquesta sin aumento de precios
Se despacha en taquilla para la sesión especial de hoy, seis tarde

Triunfo-Cine Marina-Cine Nuevo

Hoy, Miércoles de Ceniza, estupendo programa: Relámpago, super-producción Paramount, colosal creación de Harold Lloyd; La amenaza, película sumamente sentimental; la graciosa cómica El novio de mamá, de gran risa; dibujos animados
Noche: La manzana de Adán y el estreno Por su honra, gran éxito
Mañana, colosal programa

ESPAÑOL. — Santpere en «L'Ajudant del marit». — Pepe Santpere, es múltiple e inagotable: su vena cómica, no tiene límites. Hay que verle en el vodevil estrenado recientemente, para convencerse de nuestras afirmaciones.

Digamos, porque es de justicia, que Pere de Riutebitlles, el autor de «L'Ajudant del marit» ha tenido un acierto más.

Y añadamos que toda la compañía sin excepción, le secunden admirablemente.

Hoy, Miércoles de Ceniza, se pondrá por la tarde «L'Ajudant del marit».

Por la noche y todas las noches, seguirá en el cartel «L'Ajudant del marit».

Por esos Cines

Capitol y Coliseum

Era de esperar que con las dos hermosas producciones que durante estos días se están proyectando en dichos salones el público acudiera a ellos convencido de la alta calidad de los «films». Uno de estos lleva por título «Cadenas de honor», basada en un argumento fuerte, pletórico de realidad y de abnegación, del que el gran actor, tan querido de nuestro público, George O'Brien y la gentil «estrella Estelle Taylor, hacen una de sus más grandes creaciones. La otra película lleva por nombre «El Gorila», perteneciente a las Selecciones Luxor Verdaguer y es una de las más divertidas comedias que le hemos visto interpretar al genial cómico Charles Murray, que en unión de Alice Day, hace pasar un rato delicioso.

Para mañana, jueves, se anuncia un cambio completo de programa y se estrenará una grandiosa producción de la acreditada marca Paramount, que se titula, «El hombre que triunfó», de admirable asunto, lleno de dramatismo y emoción, el cual se halla interpretado por dos artistas de fama universal: Richard Dix y Mary Briand.

También se estrenará el mismo día una magnífica comedia de la marca Metro Goldwyn Mayer, titulada, «La llamada del corazón», cuyo argumento de alta sentimentalidad, llamará la atención del público y en el que se nos muestran como dos eminentes artistas la exquisita Marion Davies y el simpático Conrad Nagel.

«Alas»

La película cumbre que en esta temporada ha presentado con tan extraordinario éxito la marca Paramount, será estrenada el próximo jueves en los salones Manumental, Padró, Bohemia e Iris Park.

«Alas» ha sido la película que ha constituído el acontecimiento cinematográfico del año. Tanto la Prensa como todo el público que la ha visto ha elogiado merecidamente las excelencias de este «film», diciendo que era un verdadero alarde de técnica, que producía en el espectador la sensación de estar volando y llevaba su ánimo las múltiples y desconocidas emociones de la altura, haciéndole vivir la fuerza del dramatismo de su argumento original y subyugante, en el que los grandes artistas Charles Rogers, Richard Arlen y Clara Bow, hacían una de sus más sublimes creaciones para colocarse a la altura de esta incomparable película.

La Empresa Cinaes, que está siempre atenta a los intereses de su público, no podía desperdiciar la ocasión de ofrecer al que diariamente concurre a estos cinemas, este maravilloso espectáculo y aun a costa de grandes sacrificios lo presentará, como decimos, mañana jueves y estamos seguros de que sus esfuerzos se verán ampliamente correspondidos.

La Bip

A los muchos que inquieren el significado de la palabra «Bip» debemos notificarles, corresponde a las iniciales de la poderosa entidad inglesa British International Pictures Ltd.

Edita en sus estudios de Elstree treinta grandes superproducciones cinematográficas. De los grandes films «Bip», «Moulin Rouge» ha sido la primera producción que se ha presentado a nuestro público. La segunda producción «Bip» de estreno para dentro de breve tiempo, «Oro sucio», interpretada por Anna May Wong y dirigida por Haihberg.

La British internacional, su nombre lo indica, se orienta hacia la película internacional, pero especialmente europea. «Oro sucio» narra uno de los aspectos más sugestivos de la vida en el extremo Oriente. Por su técnica, «Oro sucio», constituye uno de los matices más interesantes en conjunto artístico de las películas «Bip».

CIRCO BARCELONES

::— La Catedral de las Variedades —::
Teléfono: 13595 :: Dirección artística: Jacinto Sala

Hoy, miércoles de Ceniza. Tarde a las 3 y media. Tarde a las 6 y cuarto. Noche a las 9 y media. Comenzará el espectáculo con una película de la Metro Goldwyn y el fin de fiesta, el notable cuadro de atracciones THE ANTUNES, malabarista; THE ZEREPS, acróbatas y saltadores; COMITRE, el As de la risa; PILAR ALCAYDE, monísima bailarina, y GOYITA, con sus creaciones. Se despacha de 11 a 1 y tarde desde las 3

El verdadero film de la emoción se proyectará en los **Teatros del Bosque, Principal de Gracia y Salón Reina Victoria,** HOY miércoles, día 13

El público lo juzgará como la mejor película de la temporada.

La última representación de gala del Circo Wolfson

en la que es protagonista Miss Hellen Hallan, la artista más guapa del mundo.

Suprema producción 1928-29 — Marca Seyta Films

EXCLUSIVA CINEMATOGRAFICA ALMIRA
Rambla Cataluña, 46, pral.

YA SE SABEN..... los dos éxitos de
CAPITOL y COLISEVM
es debido a que se proyecta a diario:

EL GORILA
Comedia detectivesca a base de intriga y misterio.
CHARLES MURRAY - FRED KELSEY
ALICE DAY y TULLY MARSHALL
PRODUCCION FIRST NATIONAL
DISTRIBUÍDA POR
Selecciones LUXOR Verdaguer

CADENAS DE HONOR
Drama de intenso argumento que apasiona por su emoción.
ESTELLE TAYLOR
GEORGE O'BRIEN
SUPERPRODUCCION EXTRAORDINARIA
FOX

Vea V. estas dos cintas extraordinarias
en
CAPITOL y COLISEVM

HOY, GRAN EXITO

KURSAAL

LA ROSA DE CALIFORNIA

POR

MARY ASTOR

Y

LUIS ALONSO

Selecciones GRAN LUXOR VERDAGUER
(FUERA DE PROGRAMA)

CATALUÑA

HOY, GRAN EXITO

Una aventura de Charlot

Una de las aventuras más características del viaje de Charlot a Europa, tuvo lugar en el palacio Heinvroth, de Berlín, centro de la vida elegante nocturna de la capital alemana. Charlot estaba acostumbrado a recibir caóticas demostraciones de entusiasmo en cualquier lugar donde se presentara. Fotógrafos y repórteres lo tomaban por asalto, mientras la muchedumbre se apiñaba para verlo de cerca.

La noche de que hablamos, fuése en traje de calle, y con unos amigos, a cenar, sin anunciarse, en el establecimiento citado.

Pidió una mesa al gerente, y éste, con indiferencia, le señaló una en el ángulo más oscuro de la sala. Como Charlot quería reposar, le pareció encantador ese comienzo, y se disponía humildemente a saborear su incógnito, cuando un grito resonó en el recinto:

—¡Charlie!

Era M. Kaufman, director de un estudio célebre de cinematógrafo en Berlí.

—Venga a nuestra mesa; aquí está Pola Negri que desea conocerlo.

Todos abandonaron sus asientos para precipitarse hacia el artista descubierto, y hasta la jazz-band interrumpió sus estridencias para gritar:

—¡Hurra por Chaplín!

La impresión que Pola Negri causó al inimitable cómico de la pantalla, fué profunda.

Como Charlot ignoraba totalmente el alemán, buscó un intérprete para hablar con la diva.

—Dígale en seguida que ella es lo más exquisito que he visto en Europa.

Pero no se conformó con hacer traducir su entusiasmo por ajenos labios, y preguntó cómo se decía: «¡Es usted divina!», para repetírselo varias veces a Pola.

Sonrió la diva, y Charlot juró que aprendería inmediatamente el alemán.

La velada terminó de modo solemne.

En el instante de abandonar la sala, el propietario del «Heinvroth» se adelantó para decirle:

—Pídole mil excusas, señor. Acabo de enterarme de que es usted un gran personaje de los Estados Unidos. Lamento no haberlo sabido antes. Lamento no haberlo sabido antes. Cada vez que desee honrarnos con su presencia será aquí un huésped de honor.

VIDA DEPORTIVA

FUTBOL

EN SANTANDER

El Barcelona logró vencer, por dos goals a cero, al Racing de Santander

Los dos tantos fueron marcados por Parera en el segundo tiempo. - Samitier distinguióse mucho en la defensa, así como Vidal. - Lo mejor del ataque barcelonista fué el ala García-Parera

EN EL PRIMER TIEMPO EMPATE A CERO

Santander, 12 (conferencia telefónica).—Con tarde lluviosa y poco público se ha celebrado el partido correspondiente al Torneo de Liga entre el Barcelona y el Racing local.

El árbitro madrileño señor Melcón, secundado por los santanderinos Rivero y Balbas, alinea los equipos en la forma siguiente

Barcelona, Vidal; Saura, Samitier; Martí, Castillo, Obiols; Sagi, Arnau, Ramón, García y Parera.

Racing: Raba, Santiuste, Rufino, Torón, Baragaño, Larrinoa, Santi, Loredo, Oscar, Gómez Acebo y Amós.

El Barcelona escoge a favor del viento y sale el Racing. Oscar pasa a Loredo y éste a Torón. Torón, a su vez, sirve otro a Baragaño, que cambia el juego, terminando este avance en "kick".

lona, repeliendo Gacituaga.

Faut de Castillo. Avanza el Barce-

Hay un chut fuerte de García que detiene Raba.

Vuelve a recoger Sagi y lanza un nuevo chut que Raba para bien. Recoge de nuevo el extremo barcelonista y chuta fuera.

Martí pasa a Sagi y produce su centro una melée. García da un gran cabezazo, en situación comprometida, s elanza al suelo salvando la situación que ha sido peligrosa.

Avanza el «Racing» y hay un chut débil de Loredo. Avanza nuevamente el «Barcelona». Baragaño sirve un buen pase a Oscar y éste a Amós, haciendo un buen despeje Saura.

Avanza otra vez el equipo forastero, yendo el balón nuevamente a kik. Sacado por el «Barcelona», tira a goal Castillo que va alto.

Oscar, en un avance, falla un buen pase de Amós.

Avance del Barcelona. García se combina con Parera admirablemente y éste dribla a sus contrarios, sirviendo un centro magnífico, que Ramón remata sin consecuencias.

El Racing hace un avance y Baragaño se combina bien con Loredo y Oscar, tirando éste un chutazo que para Vidal estupendamente.

El juego está nivel

Avanza Sagi y centra, produciéndose offside de Ramón.

Avanza el Racing bien: interviene Samitier habilidosamente, haciendo una defensa muy acertada por lo positiva y eficaz.

A un centro de Santi, cede corner el Barcelona, sacándolo el propio Santi y siendo finalmente alejado.

El Racing local acosa y anotamos un nuevo corner que cede Saura. Lo tira Amós y Arnau salva la situación.

Sigue el Rancing acosando, después de unas buenas jugadas de sus medios que originan momentos de gran emoción, ya que el Barcelona, situado en su área de goal, hace una defensa brillantísima.

Baragaño tira a goal y salva de un cabezazo Saura.

Recoge la pelota Oscar dribla y chuta; Vidal interviene parando muy bien.

Hay un faut del Racing a Vidal.

Avanza el Barcelona y Santiuste cede corner, que tira Parera y que García remata; Gacituaga aleja, recogiendo Santi, que centra nuevamen te y cortando Saura.

La presión del Racing aumenta. Hay un avance suelto del Barcelona, bien combinado en su ataque, viéndose obligado Raba a salir y tirarse a los pies de Ramón, con lo cual salva el momento de apuro.

Domina ahora el Barcelona, merced al buen juego de sus delanteros, que se hacen magníficos pases por bajo y en corto.

Martí castiga un faut del Racing, lanzándolo directamente.

Avanzan Sagi y Arnau, en combinación, interviniendo Santiuste.

El juego se nivela.

Hay un corner del Racing que saca Sagi muy bien, pero los delanteros barcelonistas fallan la situación apuradísima que origina.

Avanza el Racing y Samitier interviene, cortando una buena jugada.

Pasa a Castillo, éste a Ramón, que lanza un chut que va fuera.

Nuevamente interviene Samitier en el juego y hace un gran corte con la mano, muy disimuladamente, pero que es visto, castigándose el faut.

Obiols, a consecuencia de un encontronazo, abandona el campo.

SAMITIER HACE UNA GRAN DEFENSA

Hay un faut del Racing y otro del Barcelona, casi seguidos.

Martí avanza solo, rápidamente, y lanza un gran centro que Ramón falla.

Faut de Torón, cuyo castigo saca directamente Samitier, blocando mal Raba, al que se le cae la pelota de las manos. Ramón entra al acoso, sin consecuencias

Faut de Castillo, que tira Baragaño, haciendo una gran parada el guardameta catalán

Manos inocentes del Racing, que se castigan.

Samitier está haciendo una defensa verdaderamente enorme, gustando extraordinariamente a la gente.

Avanza el Barcelona y el Racing cede un corner, que el árbitro no pita.

Faut de Martí. El Racing acosa y domina mucho estos en momentos. Van transcurridos 35 minutos de juego.

Faut de Castillo a Oscar, que tira Baragaño, pero que repele Casillo bien.

Coge nuevamente la pelota Baragaño, pasa a Amós y éste centra, tirando Loredo a Goal con la izquierda, terminando así el primer tiempo.

El segundo tiempo

PARERA MARCA BRILLANTEMENTE DOS GOALS

Al empezar el segundo tiempo, el Barcelona sale nuevamente completo y el Racing dispuesto, al parecer, a ganar el partido.

Desde el primer momento avanza el Racing y Martí hace faut que tira Oscar directo, siendo repelido.

Santi recoge el balón y vuelve a centrar; Oscar tira nuevamente altísimo.

Hay avances indistintos por una y otra parte.

La defensa del Barcelona sigue haciendo verdaderas proezas por medio de Saura y Samitier, el primero con sus despejes y el segundo con su peculiar habilidad y acierto.

A los siete minutos se ve un nuevo tiro que sale fuera.

Gran avance del Barcelona desde medio campo. Al entrar a despejar los dos defensas racinguistas, por indecisión de uno y de otro, coge la pelota el Barcelona, que avanza, produciéndose una melée ante la puerta de Raba; Parera chuta raso y cocadísimo logrando el primer goal para el Barcelona.

Seguidamente el Barcelona hace dos jugadas bonitas por el ala Parera- García, que está jugando admirablemente.

El Racing reacciona nuevamente. Hay una preciosa jugada personal de Ramón, que acaba por tirar a goal sesgado, produciendo gran peligro, pero Raba, bien colocado, aleja la situación apurada.

Momentos de acoso del Racing, que ejerce gran dominio sobre el Barcelona, pero éste hace una defensa formidable de su puerta

Van veinte minutos de juego. Avanza el Racing, pero sin ligar las jugadas y sin tirar al marco defendido por Vidal. Nuevo avance del Barcelona, bien ligado, y Sagi avanza solo y tira sesgado, parando bien Raba. Nuevo avance del Barcelona, que se muestra codicioso y sereno en sus ataques; faut del Racing. Oscar avanza y tira a goal, que Vidal detiene.

El juego se endurece y hasta se ensucia, dominando el Racing.

Los fauts se suceden indistintamente. La presión del Racing hace creer en el empate, pero los delanteros locales están desacertadísimos, desde Oscar hasta el último extremo.

Como el «Racing» pone en sus jugadas enorme entusiasmo y codicia, el juego se endurece y el «Barcelona» corresponde a la actitud racinguista. El público está emocionado y chilla.

Faut del «Barcelona», que saca Santi, haciendo Oscar una preciosa jugada de cabeza; la pelota sale lamiento el larguero.

Arnau avanza por el centro y salva a los defensas racinguistas, viéndose mano a mano con Raba, pero éste, decididamente, se lanza a sus pies y le arrebata la pelota, salvando una jugada peligrosísima.

Ramón avanza solo y Santiuste corta la jugada.

El juego se hace unos momentos en medio del campo.

A los cuarenta y dos minutos y medio y por una jugada también de indecisión de Raba, el Barcelona, por medio de Parera, consigue el segundo goal. Faltaban solo dos minutos y medio para terminar el partido, que transcurren en medio de una gritería bastante considerable contra el árbitro señor Melcón, que desde luego en esta segunda parte ha hecho un arbitraje desafortunado y perjudicial para ambos bandos.—Ramón Sánchez Acevedo.

Competición Nacional de Liga

MADRID-BARCELONA y ARENAS - EUROPA en el Campo de Las Corts

Estos dos partidos correspondientes al Campeonato Nacional de la primera liga, se celebrarán el próximo domingo en el campo de Las Corts.

El primer partido empezará a las dos de la tarde entre el Arenas y el Europa.

Para entradas (a 3'10 ptas), y localidades en las taquillas del F. B. Barcelona de la calle Padre Gallifa, dos, tienda.

GACETA DEPORTIVA
(Suplemento de LA NOCHE)
Se publica miércoles y sábados
por la mañana
10 Cts. ejemplar
Cuatro páginas en rotograbado

CHEVROLET

CHEVROLET

La obra cumbre en su historia

Estará expuesta en los locales del

HOTEL RITZ

Abiertos al público el día 13 (desde lás cinco de la tarde) y los días 14, 15 y 16 (desde las diez de la mañana)

El público tiene la oportunidad de ver la resultante de un deseo cuya realización era considerada poco menos que imposible. El Chevrolet 1929 reafirma su brillante historia y se presenta al público aún mejor.

Las enormes facilidades de que dispone la General Motors para investigar una idea y adaptarla a sus coches, una vez debidamente probada, es lo que ha permitido presentar al público un coche que, como el Chevrolet 1929, es considerad como la obra cumbre en la historia de sus fábricas.

La valía intrínseca de los nuevos modelos no tiene precedentes, honrándonos con ofrecerla a un público entusiasta e inteligente.

GENERAL MOTORS PENINSULAR, S. A
MADRID

EL DIA GRAFICO EN CATALUÑA

REUS

EL MERCADO SEMANAL

Reus, 11.—Se acentúa cada día más la calma que viene notándose en este mercado desde hace unas semanas, tanto en vinos y aceites como en avellanas y almendras.

Las cotizaciones de hoy han sido como sigue:

Avellanas.—En cáscara comunes, a 62 pesetas el saco de 58'400 quilos; en cáscara negreta, 69 ídem ídem.

En grano primera, 110 pesetas el quintal catalán de 41'600 quilos; en grano segunda, 95 ídem ídem.

Almendras.—En cáscara mollar, 84 pesetas el saco de 50'400 quilos.

Esperanza, 35 pesetas los cuarenta quilos neto; largueta, 38 ídem ídem; común, 33 ídem ídem.

En grano Esperanza primera, 180; en grano Esperanza segunda, 175; en grano largueta, 190; en grano común Urgel, 170; en grano común Campo, 170; en grano Marcona, 200; en grano Planeta, 195.

Estos precios son en pesetas los 41'600 quilos.

Vinos.—Campo de Tarragona: Blancos, 11; rosados, 17'75; negros, 10'50.

Conca de Barberá: Blancos, 11; rosados, 11; negros, 10'75.

Varios: Prioratos, 12'50; moscateles, 16; mistela blanca, 15; mistela negra, 16; azufrados, 12'50; vinos amistelados, 13; concentrados, 13; vinos para destilar, 9; blancos Mancha, 13.

Estos precios son en reales grado y carga.

Alcoholes. — Vínico rectificado, 252 pesetas hectólitro; industrial, 254 ídem ídem.

Aceites.—Reus primera, 36; Reus segunda, 35; Urgel extra, 36; Urgel primera, 35; Tortosa, 34.

Estos precios son en pesetas los quince quilos.

MONTBLANCH

VARIAS NOTICIAS

Montblanch, 10.—El periódico local "Aires de la Conca" está preparando un número extraordinario, que, tanto por la presentación, como por las firmas que avalarán su texto, revestirá un extraordinario interés.

—Estos días, en los salones de La Artesana, Orfeó y café del Badó se están celebrando los acostumbrados bailes de Carnaval. En general, las fiestas no son lo animadas de otros años, destacándose únicamente el adorno de los respectivos salones, con alegorías propias de estos días.

—Desde el primer día de este mes, y con motivo del cambio de horario que ha hecho la Compañía del Norte, al objeto de poder enlazar con el último tren que sale de Barcelona a las siete de la noche, va un ómnibus a la estación de Picamoixons, que tiene su llegada a Montblanch a las diez.

—Se encuentran muy avanzadas las obras de instalación de oficinas que hace el Banco Comercial de Barcelona para la proyectada sucursal que ha de abrirse en breve en la calle Pere Berenguer de Villafranca, de esta población.—C.

SEO DE URGEL

MORTAL ATROPELLO

Seo de Urgel, 10.—El sábado ocurrió, frente al quilómetro 127 de la carretera de ésta a Lérida, junto al puente existente en el vecino pueblo de Adrall, un suceso que costó la vida a un hombre.

Pasaba por dicho lugar, llevando un saco cargado en hombros el vecino de Nopes de Segre Francisco Augé, casado, y como coincidiera en una de las revueltas allí situadas el cruce del automóvil de don Antonio Faugerat, de ésta, que venía de la parte de Lérida, con el camión de don Narciso Torra Codina, de Orgañá, que procedía de ésta, dicho vecino parece ser que se atolondró, situándose repentinamente tan cerca del citado camión, que fué alcanzado por el mismo y lanzado a unos metros de distancia con graves heridas.

Trasladado al lugar del accidente el juez de instrucción don Félix Villanueva, acompañado del secretario don José Ferrés, llevaron a cabo una detenida inspección ocular sobre el terreno, para fijar las responsabilidades que pudieran haber.

El infortunado Augé ingresó en el Hospital, falleciendo durante la misma noche, a consecuencia de las heridas recibidas.

El señor Torra se halla a disposición del Juzgado.—C.

LÉRIDA

Nuevo tren rápido

Lérida, 12.—Ha sido cumplimentado el acuerdo municipal tomado de conformidad con las indicaciones de la Sociedad de Atracción de Forasteros de Barcelona, solicitando de la segunda división de ferrocarriles y de las Direcciones generales de las Compañías del Norte y M. Z. A. el establecimiento, a partir del día 15 de mayo próximo, de un tren rápido diario entre Lérida y Barcelona con viaje de ida y vuelta por Picamoixons, suprimiendo por completo el transbordo de la actualidad.

SUBASTA DE OBRAS

El día 9 de marzo próximo se celebrará, por orden de la Dirección general de Obras Públicas, la subasta de las obras de instalación del abastecimiento de aguas del pueblo de Peramea.

Las obras deben quedar terminadas dentro del plazo de seis meses, a partir del día en que dé principio la ejecución de las mismas.

El importe de dichas obras asciende a 39.074'26 pesetas.

PIOS SUFRAGIOS POR LA REINA

El jueves, a las once de la mañana, tendrá lugar en la santa iglesia Catedral solemnes funerales a la memoria de la Reina doña María Cristina.

Oficiará el obispo de la diócesis, doctor Irurita.

CONCURSO PARA ADQUIRIR RAYOS X

Hasta el día 27 de los corrientes se admitirán en la Secretaría de la Diputación Provincial proposiciones para tomar parte en el concurso para la adquisición de una instalación completa de rayos X para el nuevo Hospital.

ESTADISTICA DEMOGRAFICA

Según datos publicados por la sección de estadísticas, el movimiento de población ocurrido durante el mes de noviembre último en esta capital y provincias fueron los siguientes:

En la capital: Nacimientos, 61; defunciones, 61; matrimonios, 39.

En provincias: Nacimientos, 536; defunciones, 424; matrimonios, 238.

NOMBRAMIENTO

Ha sido nombrado juez municipal suplente de Albatorre don Pedro Esterri.

SUCURSAL BANCARIA

En Balaguer va a establecerse una sucursal del Banco Central instalado en esta capital.

EL PRESUPUESTO CARCELARIO

El día 19 se reunirá en el salón de sesiones del Ayuntamiento la Junta de representantes de los pueblos del partido judicial de esta provincia, para discutir y aprobar el proyecto de presupuesto de gastos carcelarios para el presente año.

PROYECTOS PARA UN NUEVO EDIFICIO MUNICIPAL

Para la reconstrucción del edificio del Ayuntamiento se han resentado tres proyectos: uno suscrito por los arquitectos señores Morera y Cases; otro por el señor Argilés, y otro por el señor Benavent, de Barcelona.

Dichos proyectos se expondrán dentro de unos días en el Museo de Arte.

PUIGCERDÁ

VARIAS NOTICIAS

Puigcerdá, 9.—Para el joven Juan Guardiola ha sido pedida la mano de la señorita Angelita Molíner.

—El día 7 empezó a nevar a primeras horas de la mañana, no parando durante todo el día; pero como la temperatura era algo cálida, la nieve no pudo formar capa pero sí grandes charcos de aguanieve.

—Ayer por la noche, en el hotel Tixaire tuvo lugar una cena íntima organizada por algunas de las familias más distinguidas de esta villa, y acto seguido un lujoso baile de máscara.

—El día 6, por la tarde, tuvo lugar en el campo de fútbol el examen práctico de aspirantes a chófer, habiendo sido aprobados veintiuno de ellos, según se nos ha informado.—C.

ASESORIA CONTABLE - JURIDICO - ADMINISTRATIVA

DIRECTOR: JUAN DE DIOS DE MORA
Profesor-Intendente Mercantil

Claris, 68-2.º-2.ª
Teléfon 71905

Visto el excelente favor que el público en general le dispensa, ha trasladado su domicilio al arriba expresado, estableciendo una más amplia distribución de sus servicios.

Constitución y disolución de Sociedades :-: Organización y examen de Contabilidades y Balances.

Gestiones e informes sobre las contribuciones de Utilidades, Industrial, Territorial, Derechos Reales, Timbre, Transportes, Retiro Obrero, representación de Ayuntamientos, etc., etc.

SABADELL

Recital de piano

Sabadell, 12.

Mañana miércoles, a las diez de la noche, tendrá lugar en el salón de la Academia de Bellas Artes el recital de piano a cargo de la niña Antonieta Bracons Mursa, interpretándose obras de Bach, Schubert, Chopín, Albéniz, Maykapar y Falla.

Atendida la fama de que viene precedida nuestra eminente artista, la expectación es grande para oirla y por ello cabe augurar que acudirá al salón de la Academia numerosa y distinguida concurrencia.

DE SOCIEDAD

En el camarín del Real Santuario de Nuestra Señora de la Salud, fueron unidos en matrimonial enlace el joven industrial don Juan Tugas Aznar y la gentil señorita Enriqueta Codolá Alemany.

Bendijo la sagrada unión el reverendo José Muset Ferrer, organista de la parroquial iglesia de la Purísima Concepción, quien hizo una elocuente plática ensalzando las excelencias del sacramento que se acababa de celebrar.

Apadrinaron a los novios don Juan Ballitendra Gages y don Daniel Casas Elías.

Durante la fiesta religiosa un quinteto de instrumentos de cuerda ha interpretado selectas composiciones.

Terminada la ceremonia religiosa, los asistentes a la misma se trasladaron al domicilio de los padres de la novia, donde les fué servido un espléndido almuerzo. Seguidamente por el elemento joven se organizó un baile que duró hasta bien entrada la tarde.

NOTAS JUDICIALES

En mérito de lo acordado en autos ejecutivos instados por el procurador don Felio Gambús y Guarro, en representación de don Arturo Planas Fortuny, contra don Juan Mas Urpi, se ha publicado el oportuno edicto anunciando la subasta de los bienes embargados consistentes en géneros de tejidos valorados en 892,35 pesetas, cuya subasta tendrá lugar el próximo día 28 a las 12, en la Sala Audiencia de este Juzgado.

SOCIETARIAS

En reunión celebrada por el Centre Excursionista Sabadell, se ha procedido a la elección de la nueva Junta directiva, que ha quedado constituída de la siguiente forma:

Presidente, Luis Creus; vice, Ramón Romeu; secretario, José Riera; vice, Salvador Codina; tesorero, Carlos Guillén; bibliotecario, Angel Casas; vocales: José Guitrat, Juan Mañosa; presidente sección Fotografía, Juan Baulenas; presidente sección Sports de Montaña, Esteban Cirera; presidente sección Ciencias y Artes, Miguel Crusafont; director del .Boletín", Miguel Solá.

—En la asamblea celebrada por la sociedad Unión de Camareros de Sabadell, se procedió al nombramiento de la siguiente nueva Junta:

Presidente, Angel Sala; vice, Jaime Arís; secretario, José Guiu; contador, Asensio Blanes; vocales, Vicente Folguera y Joaquín Ginosa.

DEL TIEMPO

Contrastando con la benigna temperatura disfrutada ayer, el día de hoy ha sido frío y desapacible, con cielo nublado y soplando un airecillo excesivamente molesto, que ha ido aumentando a media mañana.

Ello ha contribuído, sin duda, a que las fiestas que se han celebrado para despedir el Carnaval no hayan sido tan animadas como se esperaban.

DE UN FESTIVAL BENEFICO

Según nota facilitada, la recaudación obtenida en el festival benéfico organizado por la Sociedad coral El Ciervo, con destino al Asilo de los Ancianos Desamparados, ha sido la siguiente:

Suma recaudada, 514,90 pesetas.

Total gastos, 391,75 pesetas.

Beneficio líquido, 123,15 pesetas.

Las actrices señoritas R. Rovira, M. Hortau, M. Miralles y el impresor señor Ribera, contribuyeron con los honorarios reducidos.

Los señores Closa (sastrería), Triguell (apuntador) y Costa (repartidor de la entidad, cedieron el importe total de sus percepciones.

SUBASTA

Mañana miércoles, a las doce, en la Secretaría de este Ayuntamiento se procederá a la anunciada subasta para el suministro y colocación de tuberías para la conducción de agua.

LOS APROVECHADOS

Por la Inspección de Vigilancia ha sido cursada la oportuna denuncia para proceder a la detención de un tal Enrique Fitó, que ha desaparecido de nuestra ciudad después de haberse apoderado de doscientas cincuenta pesetas de un compañero de trabajo.

MATARO

Los bailes de Carnaval

Mataró, 12.—El sábado por la noche se celebró en el teatro Clavé Palace el anunciado baile organizado por el Centro de Dependientes del Comercio y de la Industria, que resultó lucidísimo.

Ayer, lunes, en el mismo teatro, tuvo lugar el tradicional baile del Sport Mataronés, que, como todos los años, se vió también animado.

NUEVA JUNTA

La Junta directiva para el año 1929 de La Nueva Herencia Mataronesa ha quedado constituída en la forma siguiente:

Presidente, don Juan Riera Brunet; vicepresidente, don Vicente Esteve Bernaus; secretario, don Santiago Digón Galicia; vicesecreario, don Juan Isamat Valls; tesorero, don Juan Puig Juñé; interventor, don José Gras Nogueras; archivero, don Antonio Casals Comas; vocales, don Francisco Llorens Roca, don Fernando Padró Salomó, don Juan Vives Lleonart y don Ignacio Castany Caballol.

Comisión de fondos: Doctor don Trinidad Cruzate Grezner, don Vicente Graupera Serra y don Tomás Castany Caballol.

LA CAJA DE AHORROS

Durante la pasada semana han ingresado en la Caja de Ahorros 108 mil 860'40 pesetas procedentes de 287 imposiciones, y se han devuelto 143 mil 734'16 pesetas, a petición de 141 interesados.

REGISTRO CIVIL

Día 9:

Nacimientos: Jorge Arbonés Carbó, Josefa Vinardell Gregori, Carmen Barnet Illa.

Defunciones: María Oliveras Vila, de ochenta y cuatro años; José Playa Ponsá, de cincuenta y un años; José Albert Massuet, de sesenta y siete años; Ignacio Llaudó Robert, de ochenta y cuatro años; Dolores Mora Cabot, de setenta y cuatro años; Vicente Tomás Sarlat, de cuarenta y nueve años.

Matrimonios: Manuel Cordón Estévez con Vicenta Navarro Salvador.

VILLAFRANCA DEL PANADES

Nombramiento

Villafranca del Panadés, 11.—Ha sido nombrado catedrático de Química orgánica de la Universidad de Santiago nuestro compatricio don Fernando Calvet y Prats, quien se ve muy felicitado.

LOS BAILES DE CARNAVAL

La nota capital de nuestro Carnaval han sido los bailes celebrados ayer noche en las Sociedades "El Casal" y "Casino Unión Comercial", los cuales eran exclusivos para máscaras, y estuvieron extraordinariamente concurridos. En "El Casal" se presentaron ciento cincuenta disfraces, lo que animó de un modo elocuente aquella Sociedad. Las máscaras fueron obsequiadas cada una con un mantón de Manila.

La nota del Casino fué la esplendidez y gusto de trajes; resultó un baile no visto desde muchísimos años, ya que es difícil en dicha Sociedad reunir un conjunto tan maravilloso de un centenar de mascaritas con disfraces originalísimos y de gran coste; parecía un pequeño Liceo por la finura, multicolor, derroche de bombas, luces, confetti, etc. El director artístico, señor Galofré fué muy felicitado.

NUEVO RELOJ

Próximamente será cambiado el reloj de la casa municipal que existe desde muchos años, por otro de más potencia; el antiguo se dice lo colocarán en el local de la Estación Enológica, para que los vecinos de aquel barrio y extremos puedan también beneficiarse de la mejora.

LOS ELEMENTOS REPUBLICANOS

Para conmemorar la primera República española, se han reunido los elementos republicanos en íntimo banquete, teniendo un cambio de impresiones y comentarios sobre las cosas de la política de hace cincuenta años con la de nuestra actualidad.

BADALONA

El Carnaval ha transcurrido sin animación

Badalona, 12. — Ha transcurrido el último día de Carnaval sin animación. Ha sido cosa difícil ver una máscara por esas calles.

En cambio los bailes organizados por el Casal de Badalona y los Casinos Apolo y Victoria, han sido espléndidos, concurriendo a ellos hermosas señoritas la mayoría ataviadas con vistosos disfraces.

En esos salones ha durado la algazara carnavalesca hasta primeras horas del día.

En Santa Coloma de Gramanet y San Adrián de Besós, no se ha conocido la fiesta de Momo, salvo en las sociedades recreativas, donde se han celebrado los consabidos bailes con extraordinaria asistencia de público y regular de señoritas disfrazadas.

CONCIERTO MUSICAL

La Asociación de Música de esta ciudad ha organizado uno de sus acostumbrados conciertos para el día 14 de este mes. La ejecución de las piezas musicales elegidas correrá a cargo del guitarrista Alfredo Romea y del cuarteto Loreto.

CAIDA

En el Dispensario municipal ha sido curada Rosario Ventura Ferré, de 11 años, que al caer casualmente en la calle se produjo una luxación en el codo del brazo izquierdo.

31399
31399
31399
31399
31399
31399
31399
31399
31399
31399
31399

Este es el número de teléfono de
LAS ELEGANCIAS
Ronda de San Antonio, 31, principal

LA CASA DE MODAS DE MODA

Crónicas postales, telegramas, telefonemas y conferencias telefónicas de nuestros redactores y corresponsales en la Región

TARRAGONA

LA COMISION PROVINCIAL

Tarragona, 12. — Bajo la presidencia de don Manuel de Orobio, y con asistencia de los señores Fogues, Bofarull, Serrano, Vives y Brunet, y el secretario señor Alvarez, ha celebrado sesión ordinaria la Comisión provincial.

Después de aprobar los oficios y telegramas cursados por la presidencia, con motivo de la muerte de S. M. la Reina doña María Cristina, se acordó hacer constar en acta el sentimiento de la corporación y levantar la sesión en señal de duelo, por la defunción de tan bondadosa como ejemplar Reina.

FUNERALES POR LA REINA MADRE

El próximo jueves se celebrarán en nuestra Catedral los solemnes funerales por el buen descanso de S. M. la Reina madre.

EL EDIFICIO DE LA CASA DE CORREOS Y TELEGRAFOS

Han estado en estado ciudad los arquitectos de la Dirección General de Comunicaciones, señores Otamendi y Lozano, a fin de ver los terrenos que el Ayuntamiento ha cedido al Estado para la construcción del edificio de la Casa de Correos y Telégrafos, obras que empezarán en breve, según los visitantes. Estos salieron muy bien impresionados.

LICENCIADO EN TEOLOGIA

Previos los ejercicios literarios del bachillerato y licenciatura de Teología, ha recibido la investidura de este grado académico en nuestra Universidad Pontificia, el canónigo de la Catedral de Palma de Mallorca, don Juan Sirvent.

MORERAS PARA ENSAYOS

El concejal don Conrado Miquel ha regalado 50 moreras para ensayos en la playa del Milagro.

EL CARNAVAL

El Carnaval en esta ciudad no ha existido.

Unicamente en muchas entidades han tenido lugar bailes de noche; que se han visto muy concurridos.

VIENTO Y FRIO

El tiempo ha sido hoy desapacible, reinando fuerte viento Sudeste hasta el punto de que se hacía difícil el tránsito por las calles.

La temperatura desciende considerablemente.

EL MERCADO DE VINOS

El mercado de vinos se ha visto hoy muy poco concurrido de propietarios, por considerarse el día de hoy como festivo.

UNA NOTA DE LA INSPECCION DE PRIMERA ENSEÑANZA

La inspección provincial de Primera Enseñanza ha hecho pública la siguiente nota:

"Habiéndose invitado oficialmente a esta inpección provincial de Primera Enseñanza y centros de su dependencia a los solemnes funerales que por el eterno descanso de la Reina doña María Cristina se celebrarán en esta santa iglesia Catedral el día 14 de los corrientes, a las diez y media de la mañana, se les participa a todos los señores maestros para que concurran a dicho acto con un grupo de alumnos de cada escuela, debiendo significarles que dicho día será considerado festivo para todas las escuelas de la provincia, debiendo ondear a media asta la bandera nacional en todas las escuelas."

SOBRE EL ESTABLECIMIENTO DE UNA FABRICA DE GAS

El alcalde, señor Segura, hablando con los periodistas, les ha dicho que la instalación del gas en esta ciudad será probablemente un hecho.

La Empresa que ha solicitado la concesión pide únicamente una compensación en el pago de arbitrios municipales.

El Ayuntamiento no puede acceder a esta petición por impedirlo el Estatuto municipal, pero como dicha Empresa hace proposiciones muy ventajosas, no considera difícil el señor Segura que se pueda llegar a un acuerdo.

ASCENSO

Ha sido ascendido por quinquenio el profesor de esta Escuela Normal de maestros don Antonio Ramos.

MILITAR

El día 15 se concederá la licencia cuatrimestral a los soldados correspondientes al segundo llamamiento de 1927, que pertenecen a esta guarnición.

MANRESA

Baile infantil

Manresa, 12. — Se ha celebrado hoy en el teatro conservatorio el anunciado baile y concurso infantil de trajes, habiéndose adjudicado valiosos premios a los niños que se han distinguido por la originalidad y buen gusto en el anuncio por medio del traje de los productos de las casas anunciadas en el programa y que han costeado los gastos de la fiesta.

A las seis de la tarde en el mismo local hizo una exhibición el Esbart Manresá de Dançaires, que bailó con mucha propiedad varias danzas de la tierra, especialmente el ball dels gitanos.

BAILE DE MASCARA

A las diez de la noche, en el local del Centro de Dependientes se ha celebrado el anunciado baile de máscara, amenizado por la orquesta Massanas.

AJEDREZ

En el Club Ajedrez de Manresa, se celebró la anunciada partida de simultáneas por el señor Vilajosana, que jugó trece tableros, ganando nueve, perdiendo tres y empatando uno.

SESION DE LA PERMANENTE

Mañana celebra sesión la Comisión Municipal Permanente.

VISITA DE PERSONALIDADES

El próximo domingo, de paso para Navarcles, entrarán en Sampedor el capitán general señor Barrera y el gobernador civil señor Miláns del Bosch.

El Coro La Amistad Sampedorense, les obsequiará con una serenata.

COMIDA A LOS POBRES

En San Fructuoso de Bages se ha efectuado el reparto de comida a los pobres, que es tradicional en dicho pueblo en las fiestas de Carnaval, habiéndoseles servido por seis distinguidas señoritas de la localidad una bien condimentada comida de arroz, cordero, pan y vino.

UN PESAME

El reverendo don José Vidal, director del Asilo de San José de Pueblo Nuevo, de esta ciudad, ha remitido al gobernador civil un muy sentido pésame en verso por la muerte de la Reina Madre.

El señor Miláns del Bosch ha escrito al reverendo Vidal una carta felicitándole por su patriotismo.

GERONA

Necrológica

Gerona, 12. — En Madrid ha fallecido el anciano padre del general gobernador militar de Gerona, don Luis Eugenio.

CHOQUE DE DOS AUTOS

En Bascara, un auto, conducido por José Navarro, de Beciers (Francia), al intentar pasar a otro que iba en la misma dirección, guiado por su propietario, Alejandro Fábregas, le dió un topetazo y volcaron los dos vehículos.

A consecuencia del accidente sufrió heridas de pronóstico reservado una hija del señor Fábregas, y resultaron también lesionados cuatro ocupantes del auto francés.

EL CARNAVAL

El Carnaval ha transcurrido animadamente, viéndose muy concurridos los bailes celebrados en el Casino Gerundense, Centro Republicano y Círculo de Unión Patriótica.

En la calle ha sido el Carnaval desanimado, viéndose sólo un reducido número de máscaras.

HALLAZGO DE UN CADAVER

En una barraca a extramuros de Santa Coloma, ha sido hallado el cadáver del carbonero José Ribot, de sesenta años, que según dictamen facultativo falleció a consecuencia de hemorragia cerebral.

CONCURSO

El Ayuntamiento de Massanet de la Selva convoca concurso para la provisión de la plaza de veterinario municipal y la de inspector de Sanidad e Higiene Pecuaria, dotadas, respectivamente, con el haber anual de 500 y 365 pesetas.

S. FELIU DE LLOBREGAT

POR EVITAR UN ATROPELLO FRENA SU COCHE Y DA DOS VUELTAS DE CAMPANA

San Feliu de Llobregat, 12. — Próximamente a las 9 de la mañana de anteayer ocurrió un sensible accidente de automóvil, que milagrosamente no revistió mayores proporciones. Un automóvil, guiado por don Francisco Verdagué Teresa, de 30 años y ocupado por don Jaime Raventós Mestres, don Pedro Xandre Alsina y don Juan Ribas Muntané, se dirigía a Monjos. Descendía por la pendiente de Torreblanca, a una extraordinaria velocidad, cuando halló cerrado el paso por un camión y unas muchachas y para no atropellar a éstas y no chocar con aquél, el conductor frenó enérgicamente. El coche patinó y dió dos vueltas de campana, siendo despedidos dos de sus ocupantes.

En grave estado fué conducido a la clínica "La Alianza", por el teniente de alcalde señor Roca, el señor Raventós Mestres, después de ser asistido en el Dispensario Municipal por el doctor Cahué de ésta.

Los demás heridos, que lo fueron de pronóstico reservado y los demás ocupantes del automóvil, fueron trasladados a sus domicilios, después de recibir asistencia en el mismo Dispensaro.

En el lugar del suceso se personó el señor Marín, alcalde, así como el juez de primera instancia señor Bravo Mezquita, que comenzó a instruir diligencias.

Don Juan Pelegrí, de la Cruz Roja de esta villa, se multiplicó para auxiliar a los heridos, siendo su proceder muy alabado.

TORTOSA

FALLECIMIENTO — EL CARNAVAL OTRAS NOTICIAS

Tortosa, 10.—Ha fallecido doña Teresa Escardó Homedes.

—El primer día de Carnaval transcurrió en esta ciudad desanimado por las calles; en cambio, en las Sociedades donde se habían organizado animados bailes, se vieron muy concurridos.

—Han dado comienzo los trabajos de propaganda para que la típica y tradicional procesión del Domingo de Ramos revista más esplendor que los años anteriores. También tendrá lugar en nuestro circo taurino una corrida de toros.

—Para Madrid salió el presidente de la Unión Patriótica, don Angel Torres, y para Sevilla don Ricardo Climent y señora.

—En la Alcaldía de Roquetas ha tenido lugar la subasta para la construcción de la carretera que ha de unir aquella población con la de Mas de Barberans, mejora que han estado esperando durante cuarenta años sus vecinos, siendo adjudicada al mejor postor, don Hilario Cid, por la cantidad de sesenta y dos mil y pico de pesetas, el cual obsequi óa las autopesetas, el cual obsequió a las autochampán, prometiendo terminar dichas obras antes de un año. Las mencionadas autoridades, acompañadas de los primeros contribuyentes, se trasladaron a saludar y dar gracias al asambleísta y jefe de la Unión Patriótica de la provincia, don Joaquín Bau, por sus valiosas gestiones en pro de tan importante mejora.—C.

GRANOLLERS

Próxima visita de las autoridades de la provincia

Granollers, 12.—El próximo jueves, día 14 del corriente, aprovechando la revista anual de cabos del Somatén, se reunirán en esta ciudad los alcaldes y jefes de Unión Patriótica para saludar al capitán general, señor Barrera, y al conde del Montseny, y acordar los diferentes detalles relacionados con la erección del monumento a los héroes de Africa.

Al mismo tiempo se celebrará el acto de entregar el busto de Su Majestad el Rey, que el señor Milá y Camps ha regalado a esta Biblioteca Popular.

Asistirán a dichos actos el gobernador civil, señor Milans del Bosch; el alcalde de Barcelona, señor barón de Viver; el director de la Exposición, señor marqués de Foronda, que forman parte del alto patronato pro monumento, y el autor del proyecto, señor Navarro.

VIAJE A MADRID

Ha salido para la corte, donde permanecerá unos días, el diputado provincial don Francisco Torras Villá.

LOS PREMIOS DEL BAILE INFANTIL DEL CASINO

Los premios otorgados en el baile infantil que, organizado por el Casino, se celebró en dicha entidad, fueron adjudicados de la siguiente forma:

Premios a las niñas:

Primero: Organillero, Mercedes de Oña.

Segundo: "Diari de Granollers", Pepita Riera.

Tercero: Jazz-band, María Baró.

Cuarto: Naranjo, Antonieta Colomer.

Quinto: Muñeca, Pepita Planas.

Premios a los niños:

Primero: Hojalatero, Antonio Llobet.

Segundo: "Nandu", Claudito de Boet.

Tercero: Aviador, Francisco Grau.

Cuarto: Apache, Pedro Armengol.

Quinto: Asturiano, José Oriols.

OLOT

LA MANCOMUNIDA DE MUNICIPIOS

Olot, 10.—Conforme estaba anunciado, en el salón del Ayuntamiento tuvo lugar ayer la asamblea de Ayuntamientos para constituir la Mancomunidad de Municipios, a fin de aprobar los estatutos por los cuales ha de regirse aquélla, redactados por la ponencia nombrada en la reunión que tuvo lugar el pasado mes de diciembre.

Bajo la presidencia del alcalde, don Ramón de Roca, con asistencia del abogado e ingeniero don José Paz Morató, y del diputado provincial por Figueras don José Ferrán, se abrió el acto a las doce horas, acordando, antes de entrar en la discusión del Estatuto, suspender el acto por unos minutos para dedicar y recordar al malogrado hijo ilustre, el buen amigo que en vida fué el promotor del ferrocarril doctor don Esteban Cardelús, vicepresidente de la Diputación provincial. Así se acordó.

Acto seguido, el secretario del Ayuntamiento de Ripoll, don Cándido Closa, desglosó los trabajos realizados por la ponencia al redactar el Estatuto, desarrollando a grandes rasgos el contenido del mismo, adaptado en armonía con lo que previenen el vigente Estatuto municipal y reglamento de términos municipales, explicando de paso lo que era la Mancomunidad de Municipios. Fué aplaudidísimo.

Hicieron uso de la palabra los representantes de los Ayuntamientos de Fortiá, Tortellá y Argelaguer.

Se aprobó por unanimidad el Estatuto de la Mancomunidad pro ferrocarril Guardiola a Rosas por Olot.

Acto continuo, el ingeniero señor Paz explicó con toda minuciosidad lo que era y sería la magna obra a realizar.

El diputado señor Ferrán habló también, ofreciéndose a la Asamblea para la realización del proyecto, siendo calurosamente aplaudido.

Seguidamente se extendió el acta, que firmaron todos los concurrentes.

A las diez y nueve horas volvió el señor Paz, juntamente con el señor Closa, a dar otra conferencia. Asistieron todas las Sociedades y fuerzas vivas de la localidad, llenándose completamente el salón consistorial. Al terminar fueron ambos oradores entusiásticamente aplaudidos.

—Con motivo del Carnaval, ha tenido lugar esta tarde en la plaza de Alfonso XII una audición de sardanas.

—Se ven muy concurridos los bailes de máscara que en las Sociedades Industria y Comercio, Centro Fontanella, Centro Obrero y Concentración Republicana celebran con motivo del Carnaval.—C.

IGUALADA

La subasta para el transporte de carnes

Igualada, 12.—Se presentaron en la subasta para el arrendamiento del servicio público de transportes de carnes dos solicitantes, don José Sagués Rabell y don José Torrents.

Fué elegido el primero por la cantidad de 5,200 pesetas.

SORTEO DE RECLUTAS

El día 3 de marzo, en Villafranca del Panadés, tendrá lugar el sorteo para Africa de los reclutas del segundo grupo de 1928.

ALISTAMIENTO

El pasado domingo, a las doce, se celebró la sesión para el objeto de proceder a la rectificación definitiva y cerramiento de los alistados. El número de reclutas es de 131.

NECROLOGICA

El lunes por la tarde fueron conducidos a su última morada los cadáveres de la conocida dama doña Benita Ros Vilarrubias, esposa de Gaspar Vilarrubias, y el de don Juan Valls Francolí.

A sus familias respectivas enviamos la expresión de nuestra condolencia.

EL CARNAVAL

Los bailes del Ateneo y Mercantil se vieron animadísimos, haciéndose un gran derroche de confetti y bolas de nieve.

En la Cooperativa La Económica celebróse también un espléndido baile, con la sala artísticamente adornada y con mucha concurrencia.

Exposición Internacional de Barcelona

Se avisa a todos los expositores que tengan solicitado stand y que no hayan recibido su emplazamiento definitivo, se sirvan pasar por estas Oficinas (Sección de Organización), todos los días laborables, de nueve a una de la mañana

Precios demostrativos

del granioso beneficio que obtiene el público con la popularísima

Quincena Blanca

de

EL BARATO

1/2 docena	Pañuelos	2	céntms.
1/2 „	Servilletas refresco ; . .	68	céntms.
1/2 „	Paños cocina gruesos . .	1'35	pesetas
Almohadas	Madapolám caladas . .	1	peseta
Toallas	granité blancas, grandes .	0'60	pesetas
Delantales	con peto, para cocina .	0'60	pesetas
Juegos	Camisa y Pantalón, señora .	2'50	pesetas
Mantelerías	Crepé bordadas, para comida	9'90	pesetas
Juegos	cama matrimonio, bordados .	11'95	pesetas
Cortes de	5 metros, retorf blanco. .	3'38	pesetas

y los mejores artículos de

Lencería, Ropa interior y Géneros Blancos, con Gran Rebaja y Descuento

PAGINAS DE LA MODA Y DEL HOGAR

LECTURAS PARA LAS FAMILIAS

El problema del mal cutis

por SHEILA DONALD

Si la belleza consiste en saber profundizar y aumentar sabiamente sus atractivos, un hermoso cutis, claro y limpio ,es una de sus primeras y esenciales condiciones

Por más perfectos que sean los rasgos de una chica, pierden muchísimo de su atractivo y encanto si su tez no fuera lo que debe ser; mientras que, en cambio, aquella que posea un cutis irreprochable, suave, aterciopelado y limpio, despertará, invariablemente, la admiración de todos, aunque sus facciones sean irregulares.

Ahora es indudable que el verdadero fundamento para un hermoso cutis es la buena salud; y una vez que haya usted adquirido este don inapreciable, habrá recorrido más de la mitad del camino que conduce a ostentar la verdadera belleza.

Las ! ligestiones son las causantes de los cutis sucios, cetrinos y carentes de brillo, en un grado mucho mayor de lo que muchas personas se lo imaginan.

Echad medio litro de agua hirviente sobre diez o doce flores de manzanilla

Mientras algunas chicas, privilegiadas en este sentido, pueden prácticamente comer cuanto se les antoje sin sentir ningún mal efecto, hay otras que inmediatamente resultan víctimas de aquel malestar que es, en realidad, una enfermedad bastante fastidiosa, y la mayor enemiga de la belleza y del buen aspecto en general.

Por supuesto, que es muy duro deber negarse a sí misma todas aquellas golosinas, esos deliciosos y suculentos pastelillos de crema, pero por el resultado que este sacrificio demostrará luego en vuestra apariencia, notablemente mejorada, bien vale la pena de hacerlo.

***

El valor de la fruta como dieta, no puede ponderarse bastante ni estimarse suficientemente, pues contiene ácido cítrico, málico, y otros ácidos necesarios al cuerpo humano.

Una tez opaca y percudida, indica, muy a las claras, la necesidad de purificar la sangre. Un remedio excelente para esto consiste en una taza de manzanilla que se debe tomar todas las mañanas antes del desayuno. Su preparación es muy sencilla: echad medio litro de agua hirviente para nueve o diez flores de manzanilla; dejad reposar este líquido durante unos cinco minutos, coladlo entonces y tomadlo frío.

Pocas jóvenes caen en la cuenta del increible daño, de los estragos que producen en su tez al untar en sus rostros polvos y «rouge» continuamente durante todo el día, sin tomarse la molestia de eliminar previamente las capas inferiores. Esto obstruye los poros con montoncitos de aceites secos, de polvos y de suciedad.

Muy a menudo un mal cutis, graso y sucio, sólo es la consecuencia de esto y de poros demasiado abiertos y de los temidos puntos negros. Un cutis así clama por un tratamiento de fricción. Tratad de frotar la región alrededor de la nariz y la de al barbilla dos veces por día con una suave lapa de baño o con un guante de baño de tela esponja no demasiado gruesa.

Es verdaderamente algo extraño, pero el jabón y el agua no bastan a limpiar la tez como es debido; y es muy natural que mientras los poros se encuentren obstruidos por impurezas no pueden llenar sus funciones con propiedad. Para la verdadera higiene de la tez, se necesita una crema limpiadora, realmente buena, que disuelva en seguida aquellas partículas de suciedad, eliminándolas de la epidermis.

Creo que todas estáis conformes conmigo si afirmo que es un deber nuestro, una de nuestras más serias obligaciones, la de tratar de mejorar nuestro aspecto en la medida de lo posible, aumentando nuestro atractivo y nuestro encanto físico; y podéis creerme que habéis recorrido ya un largo trecho en este empeño de dar a vuestra tez la frescura y la lozanía de una flor que es lo que le confiere tanto atractivo, con sólo dedicar algunos minutos diarios a la solución —bastante fácil, por cierto—de este problema de vuestro cutis.

Vestido de georgette azul, con lazos de tonos obscuros.

Las que no saben dominar sus nervios

por ESTELLE COLE

Las mujeres modernas se preocupan demasiado poco por aprender a dominar sus nervios. Muchas hasta encuentran cierto placer en entregarse temporalmente a sus ataques de nervios, alegrándose subconscientemente de la atención que atraen.

Estos ataques pueden tomar la forma de los accesos de mal genio, propios de las "prima donnas", o pueden también encontrarse en personas que sufren de algún "terrible disgusto"; hasta una jaqueca o un ligeo malestar puede ocasionarlos en las mujeres poco acostumbradas a dominarse, las que sin ningún reposo se entregan a estas exteriorizaciones de su mal humor, demostrando como una turbación repentina de sus facultades mentales.

También los niños son muy afectos a estas demostraciones, que son para ellos como verdaderas fiestas de gritos y pataletas. El mayor atractivo de estas diversiones en que el niño es motivo, de pronto, de la atención general.

La naturaleza humana no es afecta a la monotonía, y no busca sino aprovecharse de cualquier método que le facilite escapar de ella, recurriendo a cualquier estimulante que pueda disminuir la uniformidad de la vda diaria.

***

De la misma manera que los pueblos salvajes pretenden encontrar en sus danzas de guerra una excitación y un valor, algunas personas adquieren otros hábitos quizá menos salvajes, pero cuyo efecto es igualmente el de excitar el sistema nervioso y que ocasionan una especie de satisfacción pasajera. Heridas por algún imaginario desprecio o desengaño, siéntese deprimidas, y esto las lleva a experimentar una sensación de inferioridad; lo cual es desagradable y enojoso. Se sienten entonces débiles, insignificantes y sin éxito en la vida, y casi siempre recurren a una crisis de nervios, de gritos y de acciones, que por lo menos tienen el efecto de que se les prodigue la atención que tanto desean atraer.

Y esta es la satisfacción que en algunas personas producen los ataques nerviosos.

Es muy cierto que un desahogo emocional y ocasional puede producir un alivio en los sentimientos. ¡Pero guardaos muy bien de que esto se torne un hábito! No puede haber nada que destruya más el sistema nervioso y nuestra salud en general. Estas emociones destructoras causan cambios imprevistos en todos los órganos del cuerpo humano y son enemigos acérrimos de la buena salud. Las rabietas, los disgustos, envenenan todo el organismo y ocasionan perturbaciones en la circulación de la sangre. Todo el trabajo normal de la maquinaria humana se desarregla, se colocan los cimientos para las enfermedades y tarde y temprano aparecen los síntomas de la salud quebrantada. Toda la complexión se vuelve terrosa, se apaga el brillo de los ojos y se hinchan los párpados. Los ataques nerviosos destruyen la vitalidad, y hasta pueden alterar la expresión y la belleza de los rasgos.

¿Y el remedio? No lo encontraréis en píldoras ni en pociones, sino en el dominio de los nervios. Saber dominarse es el gran recurso de que debe echarse mano para evitar aquellas emociones destructoras enemigas de toda nuestra felicidad. La hostilidad hacia el medio en que se vive, ya sea ésta el hogar o el gran mundo exterior, no sirve sino para perder amigos y para ganarse enemigos. Y de ello resulta también la soledad. El control, el dominio sobre sí mismo es la clave para llegar a la meta y la bondad, el desinterés constituyen el santo y seña para llegar a una actuación social satisfactoria.

Virtudes de las verduras

Todo buen médico les dirá que se debe en lo posible, evitar de ingerir muchos medicamentos. El abuso de los remedios trae peores consecuencias que la enfermedad. Ya que todo el mundo reconoce esta verdad, ¿no será útil recordar las virtudes curativas de ciertas verduras?

La espinaca es exceletne contra las enfermedades de los riñones. La cebolla, el ajo, el porro, ejercen una acción saludable sobre la circulación de la sangre. Contra el insomnio se recomienda comer una cebolla cruda, al momento de acostarse. La sopa de cebolla facilita la digestión.

La lechuga y el pepino son muy indicados para el intestino. El nabo, como la remolacha, estimulan el apetito. El hinojo se recomienda a los que padecen reumatismo o neuralgias.

Para el hígado nada mejor que el tomate. Los higos, las cerezas, la uva, son excelentes depurativos. Y contra la dispepsia se aconsejan las naranjas, debiendo comerse una cada mañana en ayunas.

Cualquiera huerta regularmente surtida, es una verdadera farmacia, donde se puede hallar eficaz remedio contra un buen número de dolencias.

Todo viene de la tierra, y todo a ella vuelve también, que es lo más triste; de modo que no hay que mirar las plantas como medicamentos de curación, sino como medicinas reales y positivas, que no se diferencian de muchas de las expendidas en las farmacias, sino en detalles de envase y dosificación.

Los brazos

¿Habéis observado, amables lectoras, que son muy pocas las que pueden blasonar legítima y razonablemente de poseer brazos bellos y perfectos?

Para conservarlos suaves y con la tonalidad que tanto contribuye a su belleza, sirven casi todas las fórmulas aconsejadas para las manos; sin embargo, vamos a indicar algunas referentes nada más que a los brazos.

Para blanquearlos: glicerina, 50 gramos; óxido de cinc, 5 gramos; agua de rosas, 50 gramos.

Fórmula de cold-cream.—De miel, un cuarto de quilo; de pasta blanca de almendras dulces, medio; dos yemas de huevo y un gramo de esencia cualquiera. Se derrite la miel aparte, se pasa por el colador y luego se amasa con la pasta de almendras dulces.

Para el vello de los brazos no hay mejor cosa que el agua oxigenada, y cuantos más volúmenes tenga, mejor; pero debe aplicarse aumentando con prudencia; es decir, empezar por la de 20 y llegar a la de 40 o 50 volúmenes, según se note el efecto; es lo único inofensivo y está probado su poder decolorante, y a fuerza de paciencia y constancia llega a debilitar el vello en forma que se hace casi imperceptible.

La importancia del sombrero

Madame Jenny encuentra que el sombrero tiene mayor importancia que el traje, y como ella no hace sombreros,, no se le puede tildar de interesada en sus opiniones, por cuyo motivo le rogué me manifestara algunas de sus ideas al respecto.

«En general—me dice—las mujeres no se dan cuenta de la importancia del sombrero. El efecto que hará un vestido mal elegido es que no aparezcamos ventajosamente, , mientras que un sombrero mal elegido mata toda pretensión a la elegancia.

La elección de un sombrero, debe, por lo tanto, ser objeto de tanta preocupación y cuidado como la adquisición de una joya costosa.

Si se prueba un sombrero grande que deberá usarse con un modelo de chiffon, vestida con un traje estilo sastre, severo, es casi seguro que el efecto con su vestido correspondiente no será satisfactorio. Jamás debe una llevarse por lo que diga la vendedora; la que compra debe saber exactamente lo que necesita, y aunque el consejo de la vendedora puede ser útil, debe de tenerse en cuenta que la palabra final será de quien deba usar el sombrero. Tampoco se olvidará que el sombrero completa el conjunto.

Al probarse se debe hacer un estudio detenido de la figura al mismo tiempo que de la cara, y el perfil debe preocupar muy especialmente; muchas veces una cara bonita no lo parece a causa de un sombrero que no sienta a su nariz, a la barba o algún otro rasgo, que aunque fuera característico y encantador en el conjunto, no puede rotularse «lindo».

Debe mirarse bien los dos lados del sombrero, pues muy a menudo los dos lados de una cara son bien diferentes; muestran dos aspectos de su carácter. Es por eso que considero que las nuevas formas asimétricas que hoy se usan, con un lado que cae un poco más abajo que el otro son las más tentadoras que hemos tenido desde hace algún tiempo, porque subrayan nuestros rasgos mejores y disimulan los peores si se eligen y se llevan cuidadosamente.»

Así opina Mme. Jenny. Un punto esencial es la elección del color, sobre todo cuando el traje tiene dos o tres tonos. Las formas sencillas son las mejores, y aunque ahora se usan algo más complicadas, la buena modista lo equilibra con la sencillez en el adorno.

L. DE V.

Averiguaciones extrañas

Uno de esos señores que se entretienen en hacer averiguaciones extrañas, ha calculado el tiempo que, por término medio, pasan las mujeres ante el espejo desde la infancia hasta la vejez.

Como base de sus cálculos da las cifras siguientes:

Desde los seis a los diez años, una muchachita permanece delante del espejo, siete minutos cada día; de diez a los quince, un cuarto de hora. Una jovencita de quince a veinte años, veintidós minutos. Una muchacha o una mujer casada, de veinte a treinta años, media hora. Es el máximum del tiempo que las mujeres dedican al espejo.

De los treinta a los treinta y cinco años, la vanidad — lo dice el calculista — empieza a disminuir. Las mujeres de esa edad sólo se miran al espejo veinticuatro minutos diariamente.

Desde los treinta y cinco a los cuarenta, no más que diez y ocho minutos, y de los cincuenta a los sesenta, apenas seis minutos, como cuando niñas.

En resumen, y después de hechos los cómputos y operaciones indispensables, una mujer de sesenta años habrá pasado mirándose al espejo doscientos cuarenta y dos días completos de su vida.

¿Qué les parece a ustedes? ¿Cómo se las habrá arreglado este señor para estar tan bien enterado?

¿Y qué opinan ustedes de sus cálculos?

No nos atrevemos a decir nada. Tal vez están bien; tal vez estén mal. Acaso sólo comprenden las miradas «de recreo», de pura contemplación, sin contar las necesarias para el tocado y otros menesteres; acaso entran en la cuenta, a prorrateo, todas las mujeres del mundo.

Cómo se blanquea la ropa blanca

La ropa blanca y los pañuelos amarillentos pueden blanquearse de la sencilla manera siguiente: depués de haberlos lavado como de costumbre se dejan una noche en agua clara con una cucharada de crémor de tártaro por cada litro. Al plantar las prendas sometidas a este tratamiento quedan blancas como la nieve.

CAPITAS IMPERMEABLES
Y CHANCLOS PARA NIÑOS
El mejor surtido y los precios más baratos.
CASTELLS - PUERTAFERRISA, 18
Especialidad en Artículos de Higiene

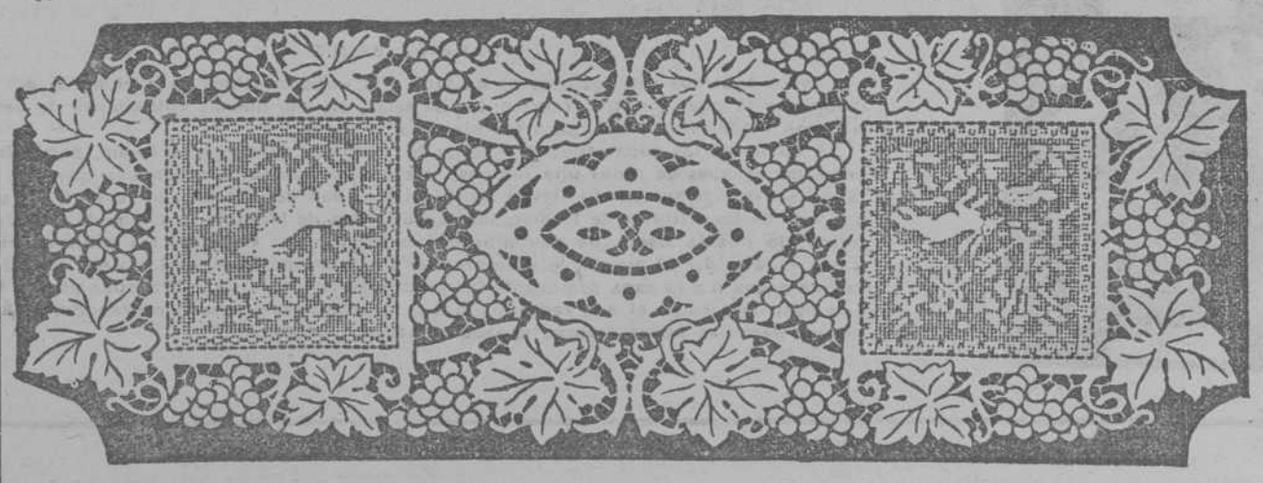

Hermoso modelo de bordado de gran chic y distinción.

Ella triunfa siempre

TRIUNFA EN TODAS PARTES, SEGURISIMA DE SU ENCANTO Y DE SU BELLEZA, DESDE QUE DA A SU ESCOTE, BRAZOS Y MANOS, EL MISMO ATERCIOPELADO QUE TIENE SU CARA GRACIAS AL

Velouty de Dixor

DE NO ENCONTRARLO EN SU LOCALIDAD, PIDALO AL CONCESIONARIO FABRICANTE

ANTONIO PUIG

Valencia, 293 - BARCELONA

la pagina de femina

AGUA DIXOR

LA UNICA QUE DESTRUYE EL VELLO SIN DEPILATORIO.

Precio de venta: 10 ptas. estuche azul

De no encontrarlo en su localidad, pídala al concesionario fabricante

ANTONIO PUIG-Valencia, 293 BARCELONA

LOS NUEVOS MATERIALES DE LANA

Los nuevos materiales de lana acaban de aparecer, habiendo escogido para mostráorslos aquí, los que la boga designó como favoritos, antes de salir de casa de los fabricantes.

En casa Rodier: Hemos observado tramas mezcladas en lana y seda, dando la impresión de flexibilidad y brillantez. Eso ocurre con el Rudic, nuevo material para abrigos, tejido diagonalmente y el cual se parecería a una gruesa cheviotte, sin el reflejo de la seda, que le da un realce más vivo. El dibujo es distinto, pero lo mismo sucede con el Nickly, el cual es un afelpado de lana y seda, destinado a los abrigos y conjuntos de gran vestir. En todo lana, vemos el velo Rodeltic, una especie de étamine cuya caída es bonitísima y en la que sobre su fondo se brocharon cantidad enorme de fantasías; ¡se bordea, plisa, estampa, con finos dameros y tantas cosas más! Esta bonita tela será uno de los grandes éxitos de la temporada, con el Crépellété, que no es otra cosa que una crépella muy ligera, que se halla en toda colección de primavera.

En casa Meyer: El triunfo del día es el Madiana; madiana moteado, madiana nido de abejas, tweed madiana que existe en todos los colores y el cual se fabrica en materiales ligeros y lanas gruesas para abrigos. Estos últimos, sin embargo, se hacen sobre todo con el Scadélya, especie de gruesa lana también, de gran mezcla de coloridos, formando una especie de pesado cañamazo chiné. Una mención especial debe reservarse al tusselya, especie de tusor tupido y flexible, material precioso, haciéndose en liso, moteado y en todos los colores claros imaginables.

Damos en esta página algunos abrigos y vestidos confeccionados con las nuevas telas de Meyer; el abrigo de material liso es de terciopelo Léda, el cual es, por decirlo así, el material clásico de esta temporada.

MARTINE RENIER
Redactora Jefe de la Moda de FEMINA

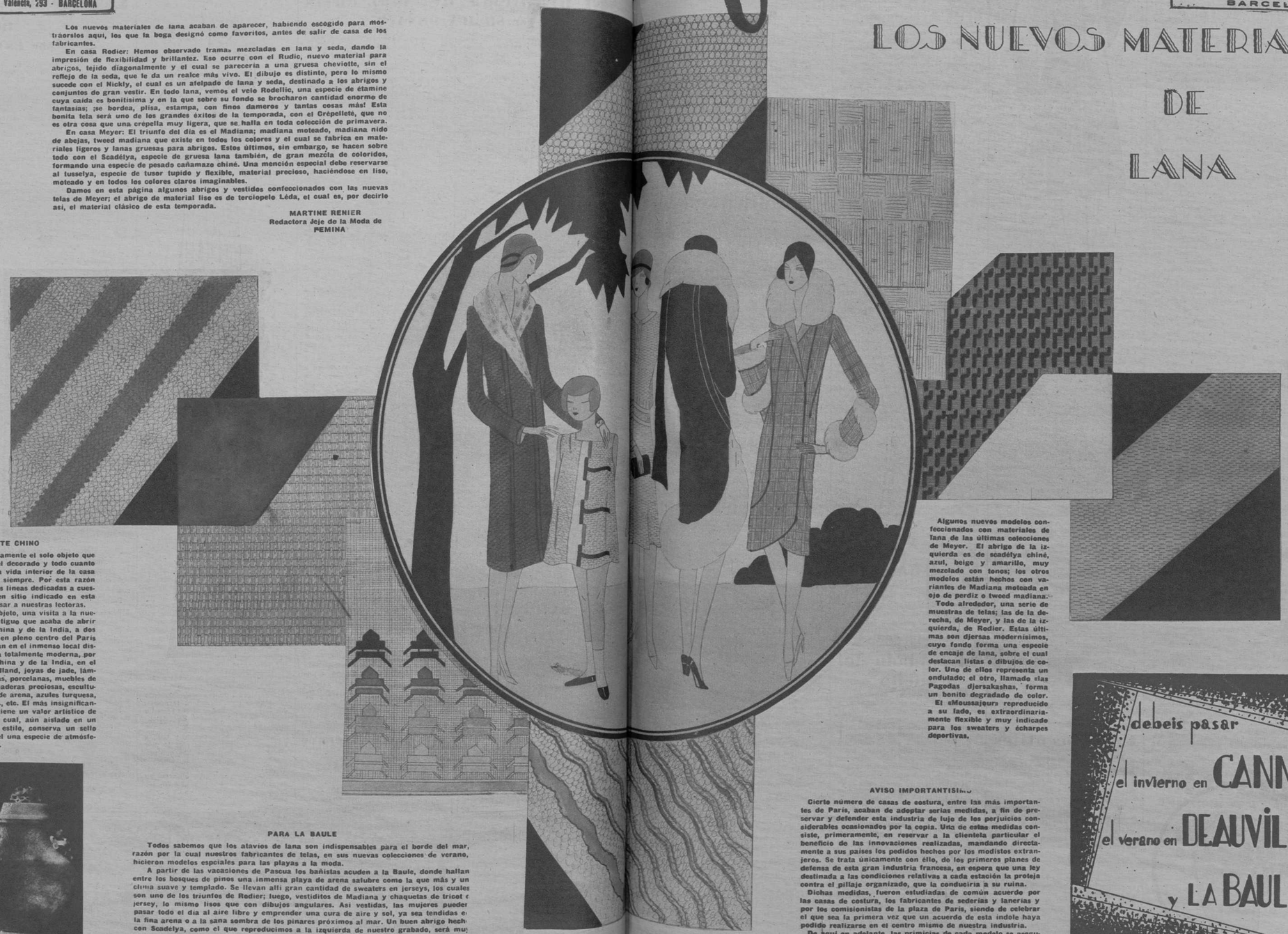

Algunos nuevos modelos confeccionados con materiales de lana de las últimas colecciones de Meyer. El abrigo de la izquierda es de scadélya chiné, azul, beige y amarillo, muy mezclado con tonos; los otros modelos están hechos con variantes de Madiana moteada en ojo de perdiz o tweed madiana.

Todo alrededor, una serie de muestras de telas; las de la derecha, de Meyer, y las de la izquierda, de Rodier. Estas últimas son djersas modernísimos, cuyo fondo forma una especie de encaje de lana, sobre el cual destacan listas o dibujos de color. Uno de ellos representa un ondulado; el otro, llamado «las Pagodas djersakashas», forma un bonito degradado de color.

El «Moussajour» reproducido a su lado, es extraordinariamente flexible y muy indicado para los sweaters y écharpes deportivas.

EL ARTE CHINO

La moda no es únicamente el solo objeto que absorbe a la mujer; el decorado y todo cuanto atañe al hogar y a la vida interior de la casa les gusta y apasiona siempre. Por esta razón hemos creído que unas líneas dedicadas a cuestiones artísticas tienen sitio indicado en esta página y ha de interesar a nuestras lectoras.

Hicimos, con este objeto, una visita a la nueva galería de arte antiguo que acaba de abrir la Compañía de la China y de la India, a dos pasos de La Estrella, en pleno centro del París elegante. Se encuentran en el inmenso local dispuesto de una manera totalmente moderna, por la Compañía de la China y de la India, en el 39 de la Avenue Friedland, joyas de jade, lámparas de piedras duras, porcelanas, muebles de laca, Coromandels, maderas preciosas, esculturas en gres o piedra de arena, azules turquesa, blancos de China, etc., etc. El más insignificante de dichos objetos tiene un valor artístico de primer orden, por el cual, aún aislado en un interior de diferente estilo, conserva un sello personal, fijando en él una especie de atmósfera de hermosa calma.

PARA LA BAULE

Todos sabemos que los atavíos de lana son indispensables para el borde del mar, razón por la cual nuestros fabricantes de telas, en sus nuevas colecciones de verano, hicieron modelos especiales para las playas a la moda.

A partir de las vacaciones de Pascua los bañistas acuden a la Baule, donde hallan entre los bosques de pinos una inmensa playa de arena salubre como la que más y un clima suave y templado. Se llevan allí gran cantidad de sweaters en jerseys, los cuales son uno de los triunfos de Rodier; luego, vestiditos de Madiana y chaquetas de tricot o jersey, lo mismo lisos que con dibujos angulares. Así vestidas, las mujeres pueden pasar todo el día al aire libre y emprender una cura de aire y sol, ya sea tendidas en la fina arena o a la sana sombra de los pinares próximos al mar. Un buen abrigo hecho con Scadélya, como el que reproducimos a la izquierda de nuestro grabado, será muy propio para las horas frescas y excursiones de automóvil.

AVISO IMPORTANTISIMO

Cierto número de casas de costura, entre las más importantes de París, acaban de adoptar serias medidas, a fin de preservar y defender esta industria de lujo de los perjuicios considerables ocasionados por la copia. Una de estas medidas consiste, primeramente, en reservar a la clientela particular el beneficio de las innovaciones realizadas, mandando directamente a sus países los pedidos hechos por los modistos extranjeros. Se trata únicamente con ello, de los primeros planes de defensa de esta gran industria francesa, en espera que una ley destinada a las condiciones relativas a cada estación la proteja contra el pillaje organizado, que la conduciría a su ruina.

Dichas medidas, fueron estudiadas de común acuerdo por las casas de costura, los fabricantes de sederías y lanerías y por los comisionistas de la plaza de París, siendo de celebrar el que sea la primera vez que un acuerdo de esta índole haya podido realizarse en el centro mismo de nuestra industria.

De aquí en adelante, las primicias de cada modelo se asegurará a nuestra clientela femenina, la que apreciará, sin duda, todo el valor de esta garantía.

debeis pasar el invierno en CANNES el verano en DEAUVILLE y LA BAULE

La modista en casa

ROPA BLANCA

Nuestro escrito de hoy va a estar dedicado por entero a la ropa blanca y, dentro de ella, a dos prendas tan modernas como verdaderamente prácticas: el sostén y la camisa pantalón.

Claro es que esto de llamar ropa blanca a las ropas interiores de la mujer, ha pasado a ser hiperbólico, ya que actualmente se confeccionan con preferencia en géneros de todos los colores, dando la preferencia, con evidente buen gusto, a los tonos pálidos y a colores como violeta claro, azul pálido, rosa, hueso, anaranjado... y aun, en muchos casos, suele aceptarse el negro con mucho interés.

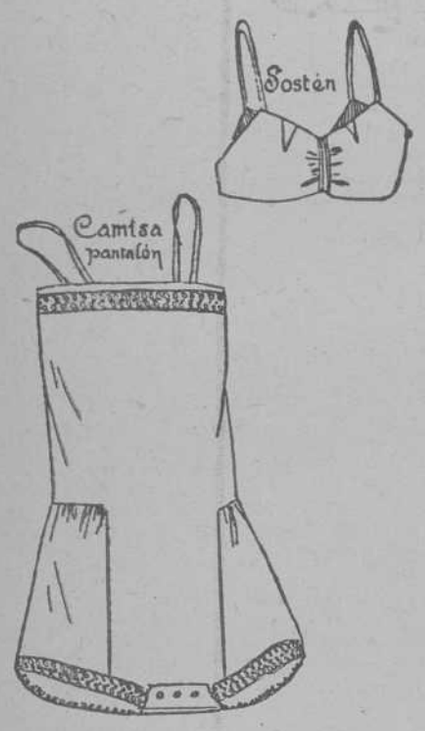

Anotemos, también, dos realidades sintomáticas: estas prendas van menos adornadas y son más prácticas que las antiguas. Acaso el poeta de las coplas no haya tenido razón al afirmar que cualquiera tiempo pasado fué mejor. Hay que recordar (aunque yo se lo he oído decir a mi abuelita) aquellos tiempos en que, por debajo de una falda que iba barriendo el suelo, había profusión de capas de género almidonado—faldas bajeras, enaguas, pantalones...—que, al movimiento de la mujer, dejaban escapar un fru-fru delatador, al propio tiempo que entorpecían sus movimientos con tanta impedimenta. La abundancia de adornos, especie de barroquismo de la confección, sumaba otra carga a las mujeres de antaño, de las cuales nos vemos libres las de hogaño.

Sí; nuestra ropa blanca es más sencilla, más práctica y más higiénica.

El mismo sostén, que ha vencido en toda la línea al antihigiénico corsé, molesto y feo, es una prueba de que hemos avanzado mucho en sentido práctico y en... sentido común.

Pero no conviene divagar demasiado, que el espacio se acaba. A la labor. Modistillas chismosas no son bien miradas, y yo pretendo ser una muchacha calladita, aunque tenga mi alma en «mi almario».

Para cortar el sostén ofrecemos el patrón en el grabado segundo. Téngase en cuenta que este patrón es sólo la mitad. Por donde están las iniciales C-D va doblado, y allí lleva como único adorno, y para facilitar el fruncido, una tira que recoge la mitad de la parte delantera. Dos cintitas estrechas, que se colocan donde están las líneas de puntos, sirven de tirantes.

Para cortar bien este sostén es preciso tomar la medida del busto, por su parte más desarrollada, muy ceñidamente, sin dejar nada para costuras.

Para cortar la camisa pantalón, lo haremos en dos tiempos. Primero se corta la parte que propiamente es camisa y une las dos perneras además. El tejido se doblará dos veces: de derecha a izquierda y de arriba abajo, para que, trazando el patrón que figura en el tercer grabado nos salgan cuatro. La pernera se corta aparte, y resultarán dos trozos del doble del patrón. Estas perneras van fruncidas por la línea de rayitas, de manera que al colocarlas bajo la camisa, coincidan las letras A con A y B con B. Los trozos que forman las perneras, aunque aparentemente parecen perfectamente cuadrados, se cortan un poco en forma, pero ligeramente.

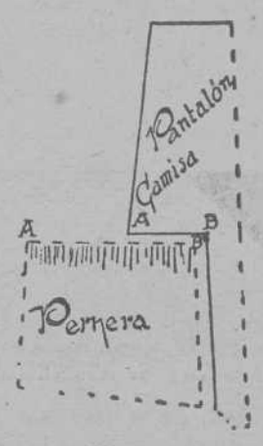

Luego, al coser, deben usarse puntitos cortos y primorosos. Unos entredoses sencillos adornarán los bajos de las perneras y el ribete del pecho.

GILDA SERRATS

Conjunto de satín negro y gris plata; la parte superior del vestido, el forro del abrigo, y los puños y el crisantemo son de satín gris.

CARTA DE PARIS

No existe ninguna razón para afirmar que la moda actual es fastidiosa.

Lo era cuando no llevábamos más que vestidos-camisas. Esto duró, afortunadamente, poco tiempo, durante el cual, una economía mal entendida nos sugerió la idea de hacer los vestidos como sacos vacíos, de llevar camisas americanas y de cortarnos los cabellos.

El primer invierno después de la guerra, ¡qué feas estuvimos! No se veían más que nucas mal peinadas (a la verdad, no sabíamos aun qué forma adoptar para nuestro peinado), vestidos saocs, como ya he dicho, líneas sin gracia... ¡¡pero está tan lejos ya todo eso!!

La moda de ahora no es la misma. Se emplean las telas abundantemente; se perfecciona el refinamiento del corte, y se añaden detalles de adornos estudiados y llenos de encanto.

Me diréis, ¿y el vestido sastre? Este, precisamente ha entrado en una nueva fase, puesto que ha dejado de ser un saco metido encima de otro saco, ya que exige variaciones en su aspecto y su ornamentación.

Aparte de los mil detalles nuevos, como las incrustaciones, las aplicaciones, los "páneaux", los "godets" y los volantes, se ven verdaderos primores formados por pliegueecitos.

Estamos de acuerdo en que la decoración de los pliegueecitos sea de un trabajo excesivo. Más aun, si consideramos que los pliegues de ahora no se hacen vertical ni horizontalmente: al contrario se hacen mosaicos diagonalmente, al biés, en puntas, en círculos.

En fin, se encuentran en todas las formas de vestidos, no solamente en los vestidos fantasía, sino también en los abrigos y hasta en los trajes sastre.

Y esta moda que sigue y se adapta al gusto exterior del vestir de la mujer no desaparece del gusto íntimo. Es decir, que reaparecen los pliegueecitos en la ropa interior de hilo y seda.

Así que, los pliegueecitos, las puntillas, y las cintas, quieren competir a la vez y se reparten entre la ropa de día y de noche.

LOUISE DE VARENNES

El arte en los guantes

Entre los guantes modernos hay algunos que pueden ser considerados como verdaderas obras de arte, haciéndonos recordar por su gusto exquisito los famosos guantes venecianos y florentinos de la época del Renacimiento. Delicados motivos bordados, de estilo griego y persa; grecas y arabescos de seda, combinados con perlas o lentejuelas; delicadas pinturas a la acuarela, plumas, incrustaciones de encaje y pieles legítimas de elevado precio, entran en competencia para adornarlos. Su piel se trabaja en diversas formas, calándola, cincelándola y recurriendo, en fin, a todos los recursos del arte decorativo moderno. Se les tiñe en variados colores, para hacer juego con los trajes, y la asociación de pieles de diferentes clases son frecuentes, dándose la preferencia para la confección, a las pieles de castor y de cabra, mate o brillante. La piel de suecia y el jersey, tanto de seda como de lana, son también de uso común en la industria guantera.

La variedad de formas en los «revers» de los guantes es infinita. Tan pronto creemos en el triunfo de los puños estrechos, como en el de grandes «vueltas» que nos recuerdan el estilo mosquetero de hace tres o cuatro años. En estos «revers» es donde la fantasía de los fabricantes tiene amplio campo para la decoración, llegando la inusitada riqueza de ellos hasta incrustarlos con legítimos encajes antiguos y piedras finas de desconcertante autenticidad.

Los bordados con hilo de oro, especialmente para monogramas, que se colocan en el centro del puño y los bordados de listón son considerados por el momento como la última palabra en este sentido, lo mismo que las aplicaciones de arabescos o figuras geométricas. Las flores se usan también en algunos casos, con tal de que sean muy pequeñas.

Un antiguo adagio dice que para que un guante sea bueno necesitan cooperar a su confección España, Francia e Inglaterra, la primera proporcionando las pieles, la segunda para darles el corte y la última para asegurar la solidez de sus costura; pero hoy pueden reputarse como perfectos los guantes parisienses, los confeccionados en Grenoble, Luneville, Nancy y Avignon. En todos estos puntos existen numerosos fabricantes, que por lo regular trabajan en sus propios domicilios, en unión de sus familias.

Los guantes bordados resumen a maravilla las características de la moda actual, que concede la preferencia al cuidado de los detalles y la fineza de la ejecución en los adornos.

Como resultado inevitable de la gran sencillez en la forma, tenemos la riqueza decorativa, de las toilettes elegantes, en las que los guantes son uno de los principales accesorios.

NUESTRO CONSULTORIO

Prevenida.—Las quemaduras producidas por aceite hirviendo, se curan aplicando cataplasmas de aceitunas negras deshecha. Mientras se preparan éstas se aliviará el dolor aplicando una capa espesa de polvos de bicarbonato.

R. S.—Para las manchas de pintura, frótelas con un trapo humedecido con trementina hasta que desaparezca la mancha. Si la pintura está en un género obscuro, emplee un trapo obscuro, si es claro, un trapo claro.

Rosa Te.—Los círculos dejados por la bencina en la ropa después que se ha hecho desaparecer de la misma una mancha de grasa, y que tan feo aspecto presentan, pueden quitarse aproximando la parte manchada al chorrillo de vapor que se desprende del pico de una tetera cuando está el agua en plena ebullición. Téngase la tela un ratito experimentando la acción del vapor y se verá que la mancha de bencina desaparece como por encanto.

Madrecita.—Los espejos se limpian y pulen con una mezcla de bencina y magnesia calcinada que se aplica con un trapo blanco; luego se frota con otro trapo bien limpio y seco.

S. y C.—El régimen de luto establecido para tíos y cuñados es: un año y tres meses, debiendo llevarse nueve meses luto riguroso, tres meses luto aliviado y el resto medio luto.

Mary.—Para lavar los encajes, se enrollan éstos, convenientemente extendidos sobre un cilindro o un frasco de cristal y se cubren, bien apretados, con una banda de tela, cosiéndola luego. Se sumergen así durante 24 horas, en agua saturada de jabón. Sacarlos después, exprimirlos entre las manos para que suelten el agua sucia y repetir esta operación hasta que ya no suelten suciedad. Sumergirlos entonces en otra agua con un poco de goma de añil. Hecho esto, suprimir la envoltura, secarlos bien entre varios dobleces de tela; desenrollarlos y plancharlos sobre una gruesa manta de lana con planchas moderadamente calientes.

Haydée.—Las manchas de barniz se quitan por medio de esencia de trementina. Generalmente basta una operación para obtener buen resultado. Puede emplearse igualmente, sobre todo para la seda, el éter o la bencina.

Rosa.—En verdad, el luto se usa ahora muy aliviado; pero si usted se siente con deseos de llevarle riguroso, llévelo así, máxime tratándose de su madre. La descripción de su vestimenta la encontramos muy correcta, y no hay necesidad de que use crespón. En cuanto pase un poco de tiempo, salga, pasee, tome aire y sol, y trate de distraerse que, aunque su pena es muy grande, llegará el día que encuentre paz en su alma.

Pastora.—Zapatos negros de raso para fiesta, y charol o gamuza para la calle. Medias color carne, el sombrero haciendo tono con el traje.

Dalila.—Los visillos para las ventanas se usan de tul de hilo, adornados en el medio con un entredós de encaje, en color ocre.

Una novia.—Los muebles en color obscuro son la última moda. Las camas de bronce no se usan mucho; están pasadas de moda.

MABEL

Consejos útiles

Vidrio y cristal. Limpieza.—Las botellas y otros utensilios de uso diario se lavan, interior y exteriormente, con pasta de papel obtenida macerando en agua papel de estraza.

Manera de impedir el empañamiento del vidrio.—Se puede impedir que el vidrio pierda la transpariencia por depositarse sobre él gotitas de vapor acuoso condensado, frotándolo con un trapo mojado en agua que contenga un poco de glicerina y secándolo con un trapo limpio.

Manteca de leche. Conservación.—Se dispone la manteca recién preparada y bien escurrida sobre un lienzo seco y limpio, en vasos de loza, de modo que esté bien comprimida y no quede aire interpuesto; se ponen en una caldera, de modo que no lleguen a estar cubiertos por el agua; se calienta hasta ebullición; se retira la caldera del fuego, se deja enfriar y se guardan los vasos. La manteca se mantiene así fresca seis meses, pues como el enranciamiento de esta grasa es producido, generalmente, por la presencia del suero de la leche, el cual, mediante el tratamiento descrito, se reune en el fondo de los vasos.

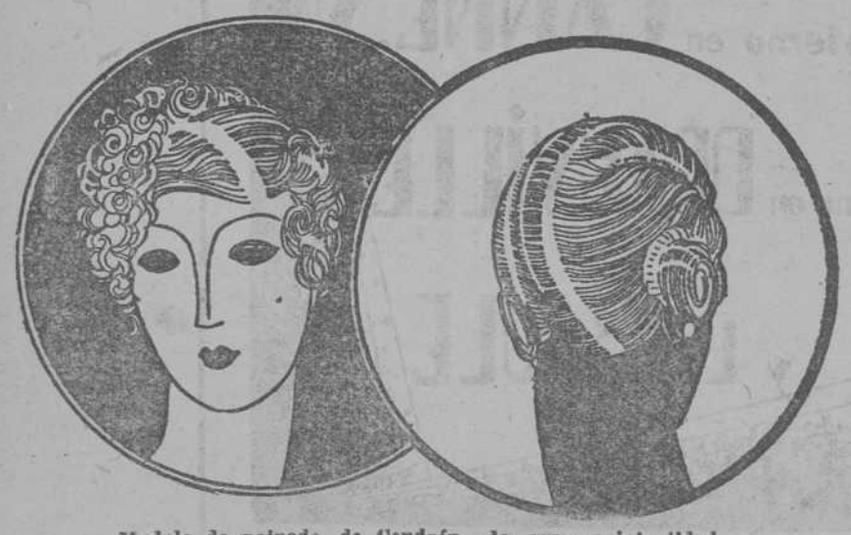

Modelo de peinado, de Cendrón, de gran originalidad.

MADAME X Fajas de caucho para adelgazar, a 35 pesetas, Paseo de Gracia, 127.

TRIUNFO DEL ACEITE ORIENTAL

Transparencia del Cutis.

Demostración y venta: Rambla de Cataluña, 6 Teléfono, 5145 A.

Institut de Beauté

El cuidado del cuello

Poetas y troveros cantaron los «cuellos de cisne» de sus amadas, y no pocas veces el alabastro lució su albura o puso una simpática nota rosada en las imágenes poéticas que se inspiraban en la belleza del cuello.

Quiere esto decir que el cuello debe ser proporcionado, mórbido, blanco y airoso, un poco más grueso en la parte inferior, destacándose pujante sobre los hombros.

Para tonificar el cuello está indicadísimo el masaje, y es también muy práctica la aplicación de lociones de te verde.

Para blanquearlo se fricciona con la siguiente pomada:

Oxido de cinc, 10 gramos; coldcream, 100 gramos.

Esa inoportuna rayita negra, tan antiestética, se destierra con el uso del agua oxigenada a 20 volúmenes, mezclada con perborato de sosa; también la tintura de benjuí y el limón la atenúan notablemente; pero lo verdaderamente decisivo es el empleo del agua oxigenada en la forma dicha, porque su acción decolorante no es sobrepujada por ningún otro producto.

Lo que antecede es perfectamente aplicable a la higiene y belleza de los hombros y espaldas, que exigen especial cuidado, por ser una parte de las más importantes de un bonito escote. La línea y morbidez se perfeccionan con un masaje muy fino y adecuado.

Para las manchas oscuras de los hombros o espaldas se emplea con éxito el agua oxigenada en compresas, que deben tenerse en contacto con las manchas media hora, si son recientes, y una, si son antiguas.

La cocina casera

Sopa moscovita.—Medio litro de leche, un vaso de caldo, seis yemas y dos claras desleídas en este líquido. En este líquido se cuecen fideos finos y se sazona con azúcar, sal, y se sirve.

Huevos a la Rosini.—Se cuecen, pelan y parten, sacándoles entonces las yemas y rellenando las claras con un picadillo compuesto como sigue: En una cacerola con manteca, se rehoga cebolla muy finamente picada, laurel y tomillo; se le añade tocino, jamón, un poco de hígado, con preferencia de gallina, igual cantidad de carne asada, un poco de seso, las yemas cocidas de los huevos y unas gotas de vino blanco. El hígado, jamón, carne y tocino debe ir muy picado, como todo, y cuando esté esta pasta bien amasada, rehogada y tamizada, se rellenan con ella las claras cocidas de los huevos que se colocan en una fuente de horno, y cubriéndolos con una capa de béchamel mezclada con una yema de huevo cruda, se espolvorea el todo con ralladuras de queso parmesano; se le echan encima unas cucharadas de manteca, se meten en el horno, y se sirven con salsa de tomates.

Carne a la francesa.—Se toma un pedazo de lomo o de carne de cerdo, que se coloca con poca manteca en una cacerola, dejándola dorar. Estando dorada, se le añade cebolla picada, para freírla con la carne; luego se le cubre de leche, se mueve sin cesar a fuego lento hasta que la leche se consuma y quede sólo en la grasa; entonces se trincha, y se sirve con la guarnición que más guste, o sola.

MUEBLES ESMALTADOS y de TODAS CLASES y ESTILOS ARAGON, 259 P.º Gracia y R.ª Cataluña

SECCIÓN COMERCIAL Y FINANCIERA

ECONOMIA-BANCA-BOLSA-NAVEGACIÓN-INDUSTRIA-COMERCIO-TRANSPORTES-SEGUROS

TEMAS DEL DIA

El Comercio Español en Ultramar

Ha comenzado a circular la convovatoria y Estatuto del II Congreso Nacional del Comercio Español en Ultramar, de una gran amplitud por lo que se refiere a las materias que deben ser tratadas en él y de cuya simple enumeración puede deducirse un noble deseo de ir a una labor práctica, ya que todas representan, en general, puntos de vista que, desde hace años, están demandando soluciones de inmediata aplicación.

¿Cabe esperar que se habrán desterrado los aspectos sentimentales del problema hispano-americano, convencidos los directores del movimiento de aproximación, de que las cosas del corazón no pueden ser resueltas a simple título económico? El contenido del Estatuto es alentador: todo en él es jugoso, útil, necesario. Si los congresistas responden cumplidamente al cuestionario y sus estudios están hechos a base de realidades, justo será reconocer que el Gobierno español poseerá una serie de documentos de alto valor para su política económica hispano-americana, dentro de una orientación perfectamente controlada por las aspiraciones de los más directamente interesados.

Sin embargo, también era brillante el enunciado de la labor del I Congreso, y no poco de sano y juicioso se propuso, que no ha llegado a vías de realidad, aquellas vías de realidad que demandaba nuestro augusto Monarca al cerrar las tareas del Congreso. Hubo todavía lirismo; hubo más efusión cordial que sentido práctico.

No basta un programa extenso, en el caso de las relaciones hispano-americanas; quizás nos inclinaríamos con más fe ante un programa reducido, pero concreto, total, estudiado y analizado luego hasta el menor detalle, para ser implantado acto seguido. Es decir, tenemos la convicción de que por etapas, haríamos más camino, que empeñándonos en hacer el viaje de un tirón.

Uno solo de los apartados de la sección primera (Orientaciones de política comercial), si se agotaba el tema en sus posibilidades, sobraría para cubrir de gloria a los iniciadores y solucionadores del caso. Y ofrecería harta labor para un Congreso de doble duración que el que se proyecta.

Examinando el cuestionario, bien visto como aspiración general y más sólido que el del primer Congreso, hallamos, pues, exceso de temas para unas deliberaciones premiosas, que tendrán efecto a la par que las fiestas de la Exposición sevillana, lo cual quiere decir que el ánimo de los congresistas, más inclinado habrá de estar a visitar las bellezas de la capital andaluza que a meditar seriamente sobre problemas de índole complicada, porque han de aunar voluntades y conveniencias de España con veinte pueblos de lengua española, tarea, a nuestro juicio, que reclama más días, y días de mayor reposo.

De todas maneras, el cuestionario actual señala un progreso respecto al anterior y claro que nuestro deseo es que consiga el máximo de eficacia que las circunstancias hacen apetecible para bien de España y sus hijuelas de Ultramar.

BOLSAS EXTRANJERAS

París

VALORES: 12 FEBRERO 1929

Exterior 4 %	»
Cédulas argentinas (nuevas)	»
Renta francesa 3 %	7148
Idem 5 %, exact.	8695
Idem 1917 liberada 4 %	8710
Idem 1918 4 %	8545
Idem 1920 4 %	11676
Idem liberada 4 %	10195
Acciones:	
Banco Español del Río de la Plata	»
Credit Lyonnais	4460
Banque de France	26000
Norte de España	»
Zaragoza Alicante	»
Andaluces	»
Cáceres	»
Tabacos Filipinas	»
Río Tinto	7650
Royal Dutch	39100
Canal de Suez	25800
F. C. Estr. Alicante, Prid. nac.	»
Obligaciones:	
Zaragoza Alicante 1.a	1350
Idem Idem 2.a	1570
Idem Idem 3.a	»
Norte 1.a	»
Idem 2.a	»
Idem 3.a	»
Idem 4.a	»
Idem 5.a	»
Barcelona Prioridad	»
Pamplona	»
Cáceres variable	»
F. C. Oeste España	151
Gob. I. Marruecos 1910, 5 %	1.25
Barcelona Tracion 5 ¾ %	1715

Cierre monedas retrasado.

Londres

CAMBIOS: 12 FEBRERO 1929

Cambios s/ Nueva York	48514
» » Holanda	121272
» » Francia	12493
» » Bélgica	349150
» » Italia	5278
» » Alemania	204812
» » Suiza	252435
» » España	3103
» » Dinamarca	1849
» » Suecia	181565
» » Noruega	181350
» » Lisboa	10375
» » Praga	164
» » Austria	345500
» » Argentina	4740
» » Río de Janeiro	588
» » Montevideo	5075
» » Chile	3960
» » Bue. Aires s/ Londres	4743

CIERRE

Ginebra

CAMBIOS: 12 FEBRERO 1929

Cambios s/ París	20305
» » Londres	25245
» » Bélgica	1230
» » Italia	27207
» » España	8120
» » Berlín	12337
» » Viena	7305
» » Nueva York	519-3

Mercados extranjeros

MERCADO DE METALES

Londres, 12.—Cierre:

Cobre contado	7650
Idem término	7768
Idem electrolítico (c)	8350
Idem idem (v)	8450
Estaño contado	22431
Idem término	22137
Plomo contado	2331
Idem término	2325
Zinc contado	2612
Idem término	2631
Oro	»

MERCADO DE CAUCHO

Londres, 12.—Cierre:

Febrero, 11.0; Marzo, 11.0; Mayo, 11 1/8.

MERCADO DE CEREALES

Liverpool, 12.—Cierre:

Marzo, 9.2 3/4; Mayo, 9 5/8; Julio, 9.7 1/2.

MERCADO DE AZUCARES

Londres, 12.—Cierre:

(Azúcar refinado). Febrero, 11.7 1/2; Marzo, 12.0; Mayo, 11.9; Agosto, 12.0 3/4; Septiembre, 12.1 1/2.

(Azúcar en bruto): Febrero, 8.3; Marzo, 8.8 1/4; Mayo, 9.0; Agosto, 9.3 3/4; Septiembre, 9.4 1/2; Diciembre, 9.6.

Cámara de Comercio y Navegación de Barcelona

Con motivo de haber decidido el Gobierno la concurrencia oficial a las Ferias de Muestras de Lyon, Bruselas, Praga y Francfort, que se celebrarán, respectivamente, del 4 al 17 de marzo, del 10 al 24 de abril, del 17 al 24 de marzo y del 12 al 17 de abril próximos, el Comité Permanente de Vigilancia a la Exportación ha sido encargado de organizar la concurrencia de los productores españoles a dichos certámenes.

El mismo Comité ha confiado a la Cámara de Comercio y Navegación de esta ciudad, el encargo de recibir y centralizar las expediciones que remitan las demás Cámaras de Comercio, Industria y Navegación del Reino, con el objeto de reexpedirlas a sus respectivos destinos.

Para las Ferias de Praga y Francfort todas las expediciones deben estar concentradas en dicha Cámara el día 15 del actual y para la de Lyon el 20.

Según las instrucciones recibidas, cada expedidor deberá entregar las muestras que facilite, con expresión de precios, condiciones de venta, plazos de entrega, etc., acompañadas de una relación por triplicado de su contenido, un ejemplar de la cual quedará en la Cámara, otro se enviará al delegado del Gobierno en dichas Ferias y otro se devolverá al interesado con el recibí.

Las cajas deberán ir rotuladas, numeradas y cerradas a tornillo.

La instalación de los productos que se expongan en los «stands» oficiales será gratuita, siendo únicamente de cuenta de los que los envíen, los embalajes.

Los gastos de transporte de los artículos (ida y vuelta) serán abonados por las Cámaras a que pertenezcan los expositores.

Para informes más detallados los interesados pueden dirigirse a la Sección de Servicio Comercial de la Cámara de Comercio y Navegación de esta ciudad (Casa Lonja de Mar).

LONJA

(SEMANA DEL 4 AL 9 DE FEBRERO DE 1929

TRIGOS.—Aun cuando el mercado se desenvuelve en un ambiente de resistencia compradora y de extremada prudencia en la adquisición de trigos, ello no obstante cabe consignar que en el transcurso de la última septena se anotaron un sincuento de operaciones de trigos nacionales, al objeto de poder dar efectividad al régimen actual de mezclas de mitad trigo nacional y mitad trigo extranjero.

Durante la septena objeto de esta reseña, registráronse bastantes operaciones de trigos nacionales a los precios que se detallan a continuación:

Candeal selecto:
Guadalajara, 53'50 pesetas.
Sigüenza, 53'50.
Humanes, 53'25.
Sanchidrián, 53.
Nava del Rey, 53

Candeal superior:
Aranda de Duero, 53
Roa de Duero, 53.
Berlanga, 53.
Langa, 53.
Avila, 53.
Otero, 53.
Caparroso, 53.
Zamora, 53.

Monte corriente:
Plasencia del Monte, 53.
Caparroso, 53.
Monegros, 53.

Trigo corriente:
Grañén, 53.
Marcilla, 53.
Olite, 53.
Garinoaín, 53.
Alcañiz, 53.
Tafalla, 53.
Huesca, 53 y 52'50.
Jaca, 52'50.

Candeal corriente:
Miño, 52'50.

Blanco corriente:
Amusco, 52'50.
Osorno, 52'50.
Frómista, 52'50.

Empedrado claro:
Villaquirán 52'50.

Candeal superior:
La Carolina, 52.

Todo precios en pesetas los cien quilos sin envase sobre vagón origen.

HARINAS.—Continúa el mercado sin variación, cotizándose las harinas llamadas «Intervenidas» o sean las elaboradas a base de mitad trigo nacional y mitad trigo extranjero, a pesetas 67, y las de mercado libre, o sean las elaboradas todas de trigo nacional, a pesetas 71'50, todo precios en pesetas los cien quilos, envase comprendido, sobre carro o pie de fábrica.

PIENSOS.—El maíz ha venido acusando firmeza constante y progresiva, detallándose el maíz plata, disponible, entre pesetas 43 y 43'50 pesetas los cien quilos, con bolsas de origen, sobre carro Barcelona.

Para con los demás piensos, operándose:

Cebadas (Urgell) a pesetas 43'50 los cien quilos con saco sobre vagón Barcelona.
Cebadas (Extremadura) ptas. 38'50.
Avenas (Extremdura) 36'50.
Yeros (Mancha) 39.
Vezas (Málaga) 40'50.

Precios en pesetas los cien quilos, con envase, sobre vagón estación de procedencia.

Habas (Italia), disponibles, pesetas 42 los cien quilos, con saco, sobre carro Barcelona.

LEGUMBRES.—Continúa la firmeza enseñoreándose del mercado para con alubias. En cambio para con garbanzos y sin duda por hallarse el mercado muy abastecido, revela singular pesadez.

SESION DEL DIA 12 DE FEBRERO

En general continúa el encalmamiento de nuestro primer centro cerealista, notándose únicamente mayor firmeza en los precios del maíz.

Algarrobas: Negras Vinaroz, a 25; Vinaroz, rojas, de 23'21 a 23'80; Valencia, a 24'40; Mallorca, a 19'94; Ibiza, a 20'83; Tarragona, a 25, sobre carro Barcelona.

Alubias: Prat de Llobregat, 118; Mallorca, de 119 a 120; Castilla blanca cribada, a 145; superiores, de 140 a 145; cocorrosa, Castilla, de 120 a 122; Valencia Pinet, a 120; Monquilina, a 119; Tranquilón, de 119 a 120; Comarca limpia, de 114 a 115; Perla Galicia, de 105 a 106; Mediana, de 110 a 112; Pinet Castellón, de 117 a 118, todo los 100 quilos sobre carro.

Arvejones Málaga, 39'50 y 40 pesetas aquel bordo; Rumania, de 38 a 40; Francia, a 48; Cantalludos, a 46; Prat, a 48'50, sobre carro Barcelona.

Arroz Benlloch cero, a 60; selecto flor, de 65 a 66; granza supe- 70 a 72; matizado, de 64 a 65; florete, de 63 a 65; extra, de 68 a 70; número 3, de 47 a 50; número 4, de 38'50 a 40'50.

Habas Extremadura, de 45 a 46; Italia, de 43 a 43'50; Mallorca, a 44; Túnez, de 43 a 43'50; Orán, de 43 a 43'50; Mahón para simiente, de 70 a 75; Prat, a 48'50.

Avena: Extremadura a 36'50, y Mancha, de 36'50 a 37, sobre vagón origen.

Cebada: Línea Lérida, de 40'50 a 41; Extremadura, 38 y 39 pesetas, y Mancha 40 pts. sobre vagón origen con saco.

Alpiste: Sevilla corriente, de 71 a 72; ídem buena, de 72 a 73; ídem cribado, de 74 a 76; Marruecos, de 72 a 73.

Garbanzos: Marroc, número 29, a 75; Orán superiores, a 110; corrientes, a 85; medianos, a 95; andaluces blancos corrientes, de 100 a 105; ídem medianos, de 110 a 112; ídem superiores, de 125 a 150; ídem Pelones, de 90 a 100; Castilla superior, de 169 a 170; ídem medianos, de 125 a 140.

Habones Sevilla, de 48'50 a 49; Jerez, de 49 a 50; Marruecos, de 46 a 46'50; Philippisle, de 47 a 48; Italia, finos, a 46'50.

Maíz Plata, a 43'50 y 44 pesetas los 100 quilos.

Mijo Marruecos, de 48 a 49; Comarca, de 49 a 50.

Yeros: 38'50 a 39, sobre vagón origen.

Muelas: Marroc, de 42'50 a 43.

Harina: Extra blanca superior, a 71; Idem intervenida, a 67; número 3, de 45 a 48; número 4, de 29 a 42, todos sobre vagón de origen.

Despojos: Número 3, de 49 a 51; número 4, de 42'50 a 44'50; segundas, de 36 a 38; terceras, a 34; cuartas, de 34 a 34'50; todo por cien quilos con saco, sobre carro fábrica Barcelona.

Salvado, 6'75; Salvadillo, 8'25 el saco de ciento cuarenta litros, sin envase, sobre carro fábrica Barcelona.

Trigos: Entre otras se han anotado las siguientes operaciones: Baire, Tafalla, 53, y empedrado de Osornó, 52'50 pesetas los cien quilos, sin saco, sobre vagón origen.

***

Arribos del día 11, según datos facilitados por la Casa S. ALBERICH JOFRE:

Por la estación del Norte: Diez y seis vagones de trigo; siete de harina, y dos de cebada.

Por la estación de Francia: Veintisiete vagones de trigo; dos de harina; dos de cebada, y uno de avena.

ALGODONES

Información oficial facilitada por el Centro Algodonero de Barcelona

LIVERPOOL
(Algodón americano)

Disponible: 10'46 10'49.
Febrero: 10'15 Nom. 10'19.
Marzo: 10'23 10'25 10'26.
Mayo: 10'33 10'37 10'36.
Julio: 10'36 10'39 10'39.
Octubre: 10'25 10'28 10'26.
Diciembre: 10'23 10'2 10'24.
Enero: 10'22 10'25 10'23.
Ventas: 5.000 balas contra 0.000 balas

LIVERPOOL
(Egipcio Sakell)

Marzo: 17'56.
Mayo: 17'9.

LIVERPOOL
(Egipcio Upper)

Marzo: 12'10.

LIVERPOOL
(Algodón Imperio Británico y Varios)

Marzo: 9'99.
Mayo: 10'27.
Julio: 10'24.
Octubre: 10'11.
Enero: 10'08.

NUEVA YORK

Disponible: 20'20.
Febrero: 19'84.
Marzo: 19'98.
Mayo: 20'09.
Julio: 19'76.
Octubre: 19' 7.
Diciembre: 19'60.

NUEVA ORLEANS

Disponible: 19'10.
Marzo: 19'36.
Mayo: 19'47.
Julio: 19'49.
Octubre: 19'31.
Diciembre: 19'37.

ALEJANDRIA
(Ashmouni)

Febrero: 22'23 22'45.
Abril: 22'76 22'72.
Junio: 23'18 23'22.
Agosto: 23'53 23'57.
Octubre: 23'87 23'82.

ALEJANDRIA
(Sakellaridis)

Marzo: 36'18 36'00.
Mayo: 36'8 36'44.
Noviembre: 37'23 37'12.

HAVRE
(Algodón americano)

Febrero: 6'44.
Marzo: 6'43.
Aabril: 6'39.
Mayo: 6'39.
Junio: 6'36.
Julio: 6'37.
Agosto: 6'35.
Septiembre: 6'35.
Octubre: 6'34.
Noviembre: 6'33.
Diciembre: 6'34.
Enero: 6'33.

BOMBAY
Bengal

Marzo: 2'65 2'68 2'64.

BOMBAY
Oomra

Marzo: 3'15 3'18 3'18.

BOMBAY
Broach

Abril-Mayo: 3'65 3'59 3'59.
Julio-Agosto: 3'61 3'64 3'65.

MERCADO DE BARCELONA

Disponible Good. Midd. Texas S.
Univ. pesetas 165'50.

Electrificación de los Ferrocarriles federales suizos

La primera etapa de la electrificación de los Ferrocarriles federales suizos queda ya acabada.

Todas las importantes líneas, en particular las líneas internacionales atravesando los Alpes y las que reúnen los centros comerciales importantes del país, están ahora equipadas eléctricamente. Los Ferrocarriles federales preven ahora una suspensión de los trabajos durante algunos años antes de emprender la electrificación de las líneas secundarias.

Hay que fijar bien la atención en el hecho que las esperanzas se han realizado por completo. Las ventajas del nuevo sistema de tracción son fáciles de reconocer tan bien por la gente perita como inexperta y serán siempre más sensibles a proporción que las otras líneas habrán sido electrificadas. En breve dispondrán los Ferrocarriles federales suizos de un parque de 367 locomotoras eléctricas, fabricadas en el país mismo, cuya adquisición representa próximamente una suma de francos suizos de 200 millones. Sesenta locomotoras poseen actualmente un dispositivo de seguridad para la dirección de los trenes por un sólo hombre.

El coste de la electrificación se ha mantenido sensiblemente por debajo de las previsiones. Los trabajos figuraban en el presupuesto por un valor de 700 millones, pero en realidad no han costado más que 550 millones. Este gasto ha permitido realizar economías que exceden ya, actualmente, a las cargas del interés y de la amortización de los capitales invertidos en la electrificación. La economía realizada sobre el carbón, por ejemplo, se elevó en el año pasado a 18 millones de francos. La economía de personal ha alcanzado 13 millones y las economías hechas en el entretenimiento del material móvil han sido evaluadas en 4,5 millones.

En cuanto a las demás múltiples ventajas de la tracción eléctrica: supresión del humo (lo que es especialmente ventajoso en los numerosos túneles de las líneas suizas), aumento de la velocidad de los trenes, movimiento más suave, etc., los viajeros han podido apreciarlas cada día más.

EL TIEMPO

Situación general atmosférica de Europa a las 7 horas del día 12 de febrero de 1929:

Todo el occidente europeo se halla bajo la influencia de un importante ciclón situado en el golfo de Vizcaya, que tiende a cruzar al Mediterráneo a través del mediodía de Francia y nordeste de España.

El mal tiempo es general en Francia y en todo el norte de nuestra Península, donde reinan fuertes vendavales del noroeste y norte, acompañados de aguaceros y nevadas.

Además, la ola de frío de la Europa Central avanza por Francia. En París, la mínima de hoy ha sido de 13 grados bajo cero; 19 bajo cero en Nancy y 18 en Dijón.

En Alemania todas las temperaturas se hallan comprendidas entre los 11 y 31 grados bajo cero.

BOLSA

LA SESION DE AYER

Cambio anterior	MONEDA EXTRANJERA	DIA 12
25'05	París (100 francos)	25'10
31'00	Londres (1 libra)	31'09
1'51	Berlín (1 marco oro)	1'52
33'50	Roma (100 liras)	33'65
88'9	Bruselas (100 belgas)	89'10
122'9	Zurich (100 francos)	123'25
6'3425	Nueva York (1 dólar)	6'3475
2'885	Buenos Aires (1 peso)	2'89
	Deudas del Estado	
75'61	Interior 4 % A.	75'65
75'70	» » B.	75'6
75'60	» » C.	75'65
75'75	» » D.	7 '60
75'70	» » E.	»
75'7	» » F.	75'60
74'50	» » G.-H.	75 50
90'00	Exterior 4 % A.	90'50
89'50	» » B.	89'40
89'5	» » C.	[illegible]
85'10	» » D.	8 10
87'00	» » E.	86'75
86'0	» » F.	86 65
92'5	» » G.-H.	2'00
82'5	Amortizable 4 % A.	»
82'50	» » B.	»
82'50	» » C.	»
83'	» » D.	»
86'5	» » E.	»
95'4	Amortizable 5 % 1920. A.	95'50
96'3	» » » B.	»
95'1	» » » C.	»
95'2	» » » D.	»
95'2	» » » E.	»
94'2	» » » F.	»
94'0	Amortizable 5 % 1928. A.	94'50
94'3	» » » B.	»
94'40	» » » C.	94'25
94'2	» » » D.	»
104'1	» » » E.	»
94'2	» » » F.	»
102'20	Amortizable 5 % 1926. A.	102'20
102'0	» » » B.	»
102'0	» » » C.	»
102'0	» » » D.	»
104'0	» » » E.	»
102 0	» » » F.	»
95'2	Amortizable 4 ½ % 1928 A	95'40
95'3	» » » B.	»
95'2	» » » C.	95'25
95'3	» » » D.	»
98'0	» » » E.	»
100'0	» » » F.	»
102 2	Amortiz. 4 % 1927, libre. A	102'25
102'1	» » » B.	102'00
102'0	» » » C.	»
102'00	» » » D.	»
102'00	» » » E.	»
102'0	» » » F.	»

Cambio anterior		DIA 12
91'40	Amortiz. 5 % 1927 con. A.	91'40
91'20	» » » » B.	91'1
91'1	» » » » C.	91'25
91'20	» » » » D.	»
91 10	» » » » E.	»
91'1	» » » » F.	»
74'50	Amortizable 3 %, 1928, A.	74'50
74'4	» » » B.	»
74'45	» » » C.	74'20
74'35	» » » D.	»
74'35	» » » E.	74'50
74'00	» » » F.	74'45
»	» » » G-H.	»
91'2	Amortizable 4 %, 1928, A.	»
91'2	» » » B.	»
91'00	» » » C.	»
91'35	» » » D.	»
91'80	» » » E.	»
93'60	» » » F.	»
»	» » » G-H.	»
101 75	Deuda Ferroviaria 5 % A.	101'90
101'0	» » » B.	101'50
101'00	» » » C.	»
	Ayuntamientos	
82'50	Barna. 1904, 4 ½ %	83'50
83'25	Barna. 1906, 4 ½ %	83 25
82'00	» 1920, 4 ½ %	81'65
93 35	» 1921, 6 %	93'50
101'3	» 1925, 6 %, Expos.	101'3
99'25	Barna. Ic. Reimes, 6 %	99 75
99'00	Barna. Puerto Franco 6 %	99'00
98'0	Barna. ensancha, 6 por 100, 1927	»
83'55	Barna. B. Rma., 4 %	83 50
103'50	Málaga, 6 %	103'50
99'50	Sevilla Exposición, 6 %	99'50
98'75	Valencia, 6 %	»
	Diputaciones	
84'50	Barna., serie B 4 ½ %	»
101 00	» 6 %	101'00
101'15	Provinciales B. G. L. T. 4 por 100	101'15
	Varios	
95'00	Pto. Barna. 1908, 4 ½ %	94'75
100 00	Puerto de Melilla, 6 %	»
94 7	Caja Emisiones, 6 %	94'50
92'50	Banco Hipot. España, 4 %	»
100'50	» » » 5 %	»
111'50	» » » 6 %	»
102'00	Crédito Local, 5 %	102'00
99'00	Crédito Local 5 ½ %	99'00
93'25	Crédito Local, 6 % inter.	93'00
100'00	Junta Mixta U. y Acuartelamiento Barcelona 5 %	»
	Valores extranjeros	
2'71	Cédulas Argentinas, 6 %	2'70
103'50	Empréstito Argentino	»
94'2	Deuda Marruecos	94'00
	Ferrocarriles	
77'25	Nortes 1.a serie 3 %	»
74'00	Nortes 5.a id. 3 %	»
76'00	Espec. Pamplona, 3 %	75'75
77'65	Prioridad Barna. 3 %	77'75
76'00	Segovia a Medina, 3 %	76'50
74'35	Asturias 1.a hip., 3 %	»

Cambio anterior		DIA 12
77'15	Léridas, 3 %	»
84'50	Villalba a Segovia, 4 %	84'50
85'0	Almansas espec., 6 %	85'75
75'00	Almansas adher. 3 %	75'00
76'00	Minas San Juan, 3 %	»
93'15	Alsasuas, 4 ½ %	93'15
87'00	Huescas, 4 %	87'00
104 3	Especiales, 6 %	104'50
101'7	Valencia 5 %	101'65
87'25	Alcoy Santander	87'35
71'65	Alicantes 1.a r., 3 ½ %	71'75
82'50	Alicantes 2.a hip., 3 %	82'75
98'0	Alicantes A. 4 %	»
90'3	Alicantes B. 4 %	90'75
82'15	Alicantes C. 4 %	82'15
83'25	Alicantes D. 4 %	»
91 25	Alicantes E. 4 ½ %	91'50
89'00	Alicantes F. 5 %	89'50
103'50	Alicantes G. 6 %	103'50
101'7	Alicantes H. 5 ½ %	101'50
103'0	Alicantes I. 6 %	103'5
98 00	Alicantes J. 5 %	98 25
63'00	Francias 1864, 2 %	»
63'00	Francias 1878, 2 ½ %	»
71 1	Córdoba, 3 %	»
102'00	Badajoz, 5 %	»
50'35	Andaluces 1.a serie v.	50'35
69'75	Id. 1.a serie fijo, 3 %	69'35
48'2	Id. 2.a serie v.	48'00
66'60	Id. 2.a serie fijo, 3 %	65'65
103'00	Andaluces, 6 %	103'00
97 25	Españoles, 6 %	97'75
47 00	Catalanes 1924, 6 %	»
83'65	Cataluña 5 %	83'60
95'55	» 6 %	»
102'00	Cilera. Montserrat, 6 %	»
72'00	Secundarios, 5 %	»
98'00	Gran Metro 1925, 6 %	98'25
22'00	Cáceres P. variable	»
82'0	Metro Transversal, 6 %	82'75
48'00	Orense a Vigo, variable	»
101'50	Sarriá a Barcelona, 6 %	»
101'75	Tánger a Fez 6 %	101'75
	Tranvías	
83'00	G. de Tranvías, 4 %	»
82'00	San Andrés y Ext., 4 %	»
95 75	G. de Tranvías, 5 %	»
93 00	Ensanche y Gracia, 4 %	»
101'50	Tranvías Barcelona, 6 %	101'25
	Aguas, Canales y Electricidad	
102'00	Aguas Huelva, 6 %	»
102'00	Aguas Valencia, 6 %	101'75
93'00	Barcelonesa Elec. 1908, 4 %	»
94'75	» » 1913, 5 %	95 00
101'7	» » 1920, 6 %	»
91'50	Canal Urgel, variable	»
91'00	Gas F., 4 ½ %	91'00
103'00	Gas G., 5 %	101'50
101'50	Gas Bonos, 6 %	»
103'75	Chades 6 %	»
97'00	Cop. de F. Eléc., 6 % 1921.	97'25
97'00	» » » » 1928.	97'00
103'00	Energía Eléctrica, 6 % 1928	103'00
101'00	Energía El. Bonos, 6 %	103'20
101'8	Eléctrica Cinca, 6 %	»
10 '25	Gas León, 6 %	»
102'00	Aguas Barna., 6 % C.	102'25
102'75	Aguas Barna., D. 6 %	»

Cambio anterior		DIA 12
94'25	Fuerzas Motrices 1920, 6 por 100	94'25
101'00	Fuerzas Motrices, Bonos	»
101'00	Riegos Levante, 6 %	»
101'85	Unión Eléctr. Cataluña 6 %	101'75
	Navieras	
88'00	Esp. Const. Naval, 5 % 1918	»
103 00	Idem idem id. 5 %, 1920	»
100'00	Idem idem id. 5 ½ % 1924	»
101'00	Idem idem idem id. Bonos	»
68'75	Trasatlántica, 4 %	»
101'00	Idem 1920, 5 %	»
104'75	Idem 1922, 6 %	»
100'50	Idem 1925, espec. 5 ½ %	»
100'50	Idem 1925, const. 5 ½ %	»
102'75	Idem 1926, especiales, 6 %	»
98'75	Unión Naval Levante	98'75
101'00	Trasmediterránea 6 % Bonos	101'50
	Varios	
102'50	Asfalto Asland, 7 %	»
97'00	Auxi. C. Sanzon, 6 %	97'50
106'25	Auxi. Ferrocarril, 6 %	»
101'50	C. y Pavimentos, 7 %	»
102'00	C. Güell, 5 %	»
101'20	Cros, 5 %	»
96'50	Construc. Eléc., 6 %	»
93'00	Financ. y Minera., 6 %	»
103'00	F. O. y C., 7 % 1925	»
103'00	Hotel Ritz, 7 %	»
101 75	Hullera Española, 6 %	102'00
102'60	Maquinista T. y M., 6 %	102'35
93'00	Metropolitano Const.	»
100'50	Manufac. Corcho, 6 %	»
104'00	M. Potasa Suria, 7 %	103'55
99'00	Siemens Schuckert, 6 %	»
98'75	T. M. P. Española, 7 %	»
	ACCIONES	
	Varias	
145'00	Funicular Montjuich, ord.	145'00
136'00	» » funda.	»
97'00	Tranvía Barcelona, ordi.	»
105'50	Tranv. Barcelona pref., 7 %	107'00
100'50	Idem idem id. 6 %	»
102'00	Catalana Gas F.	102'00
207'5	Aguas Barcelona ord.	»
210 25	Trasmediterránea no estam	»
183 50	Trasmediterránea, estampill	182'00
112'00	Hullera Española	»
579'00	Banco España	»
115'00	Banca Marsans	»
244'50	Crédito y Dock de Barna.	»
118'00	Banco de Cataluña	»
123'00	Cementos y Cales Freixa	»
350 00	Cros	»
300'00	España Industrial	»
82'00	Hotel Ritz	»
102'00	Telefónica Nacional	102'00
107'00	Maquinista T. y M.	107'00
	VALORES A PLAZOS	
75'50	Interior	»
74'45	Amort. 1928, 3 % sin	»
621'50	Acciones Nortes	624'00
588'00	» Alicantes	588'00
42'20	» Orenses	»
702'00	» Chades	704'00
87'40	» Andaluces	87'00
615 00	» Colonial	624'00
275'00	» Docks	»

Cambio anterior		DIA 12
112'50	» Hulleras	112'5
227'50	Acciones Platas	
205'50	» Aguas	205'50
378'00	» Filipinas	3 3'00
171'00	» Autobuses	171'00
66 50	» Gran Metro	»
44'00	» Transversal	43'50
152'00	» Gas E.	153'00
63'00	Azúcar ord.	64'25
159 20	Azúcar pref.	»
23'00	Oblig. Cáceres var.	»
78'50	Felgueras	79'00
1165'00	Explosivos	1180'00
151'50	Petróleos libres	»
630'50	Minas Riff (portador)	623'00
120'50	Banco de Cataluña	»

CAMBIOS DE VALORES NO INCLUIDOS EN LA COTIZACION

Ayuntamiento Barna., 6 % 1920		90'25
Ayuntamiento Barcelona, 6 %		91'50
Municipios f. c. Sarriá 1928 6 %		99'50
Ayuntamiento Gerona, 6 %		90'75
Ayuntamiento Sabadell, 6 %		100'25
Barcelona Traction, 6 % 1927		102'00
Fuerzas Motrices, 6 % 1923		99'25
Compañía Hispano - Marroquí Gas y Electricidad, 6 %		99'50
Cremallera Nuria		32'25
Cremallera Nuria benef.		75'50
Patronato Habitación a ½ %		98'00
Ayuntamiento Torredembarra, 6 %		101'00
Financiera Arnús-Gari		94'25

METALES PRECIOSOS

Monedas de Oro de	Alfonso		112'00
»	»	Isabel	118'00
»	»	Onzas y ½	113'00
»	»	pequeñas	118'00
»	»	Francos	118'00
»	»	Libras	27'78
Dólares: uno			6'00
Plata, kilógramo			1000'00
Platino, kilógramo			15 mil

AGENTES DE CAMBIO Y BOLSA DE LA DE BARCELONA

La intervención en las operaciones bursátiles se halla reservada por la Ley a los Agentes quienes al expedir póliza confiere títulos de propiedad de los valores y los hace irreivindicables.

NEGRE, ANTONIO. Plaza de Cataluña, 16. Teléfono 14273.

ASUNTOS DE MAR

Muelles congestionados

Los muelles de nuestro puerto sufren una congestión de mercancías que ocasiona quebrantos al comercio y que convendría resolver en bien de todos. Es un hecho que el comercio de importación y el de cabotaje han tenido un aumento importante y los buques que vienen cargados de productos, se ven y se desean para poder efectuar la descarga. Faltan muelles de atraque, o por lo menos, hace falta una distribución más equitativa de muelles, o en último término, falta una mayor intensidad en los medios de transporte por parte de los receptores de las mercancías, a fin de que las recién llegadas encuentren fácil acomodo en los muelles.

Si queremos que las operaciones de carga y descarga se efectúen con rapidez, es menester que se disponga de espacio donde depositar las mercancías. Esto conviene al armador, al consignatario, al receptor, a la misma Junta del Puerto, porque, en suma, representa facilitar el mayor tráfico posible en el menor espacio de tiempo.

Al comenzar el trabajo de acarreos a las ocho de la mañana, se pierde, sin exagerar la nota, un viaje que, multiplicado por los tres o cuatrocientos carros que prestan el servicio de muelles, supone una cantidad de materias que podrían transportarse diariamente y no se transportan. Sin discutir la medida, es menester hallar solución al caso planteado por ella.

En otros tiempos, en que nuestro puerto tenía espacios sobrantes, de los que no se sabía qué hacer, esto no era problema y cada compañía contaba con muelles suficientes para su tráfico; hoy, afortunadamente, no ocurre esto y a movimiento de tráfico, más vivo, más intenso, conviene asimismo mayor amplitud en los servicios de muelle.

Resultaría incluso cómico que nos pasásemos la vida lamentando la falta de comercio marítimo para que apenas aumenta el tráfico nos sintamos incapaces de darle una salida fácil y rápida. Estimamos que deben examinarse con detención las necesidades de cada compañía, para distribuir mejor los puntos de atraque y facilitar con ello la descarga y salida de mercancías, evitando retrasos que a nadie pueden interesar.

Es de esperar que el comercio se vaya activando y no es otro el afán de todas las clases mercantiles y por esto mismo, es indispensable que este conflicto, hoy todavía sin caracteres de gravedad, no llegue a tomar un carácter endémico, que a medida que transcurriera el tiempo, se haría de más difícil solución.

El mismo comercio que resulta perjudicado con ello, debiera cuidar de llamar la atención de aquellos que pueden resolver el caso, procurando un acuerdo armónico, que, sin lesionar intereses legítimos y respetables de prioridad, satisficiera cumplidamente los anhelos de cuantos intervienen más o menos directamente en la vida portuaria barcelonesa.

Estamos muy cerca del gran certamen internacional de Montjuich; hay que contar con un lógico progreso marítimo comercial y debemos precavernos contra la congestión de muelles, que daría una pobre idea de nuestra capacidad organizadora.

Y aunque sólo fuere por la negra honrilla, debemos salir airosos de nuestro honroso empeño de codearnos con los mejores puertos de Europa.

Situación de los buques de Empresas Navieras que visitan nuetro puerto

COMPAÑIA TRASATLANTICA

BARCELONA

Legázpi.—S. Las Palmas 10-2 p. Cádiz.
Reina Victoria Eugenia.—Salió Río Janeiro el 5-2 para Las Palmas.
Infanta I. de Borbón.—S. Santa Cruz 10-2 p. Río de Janeiro.
Buenos Aires.—S. Arica 11-2 p. Mollendo.
Isla de Panay.—S. Sta Cruz de la Palma 24-1 para Río de Oro.
Cristóbal Colón.—Llegó Bilbao 30-1 de Ferrol.
Manuel Calvo.—Ll. Barcelona 27-1 de Valencia.
Manuel Arnús.—En Barcelona.
Alfonso XIII.—S. Habana 3-2 p. Veracruz.
Juan S. Elcano.—Ll. Colón 10-2 p. Colombia.
Marqués de Comillas.—S. Nueva York 10-2 para Cádiz.
Alfonso XIII.—S. Habana 9-2 p. N York.
Antonio López.—S. 30-1 Las Palmas para Santa Cruz de Tenerife.
Montevideo.—Ll. a Barcelona 5-2 de Valencia.
Reina María Cristina.—L. Villefranche 9-2 de Barcelona.
C. López y López.—S. Cartagena 11-2 para Valencia.
Alicante.—Salió de Cádiz para Valencia.
Magallanes.—S. Las Palmas 11-2 p. Santa Cruz de Tenerife.

COMPAÑIA NEPTUN-BREMEN

Klio.—En Valencia.
Kronos.—Salió para Bremen.
Gauss.—Para Bremen.
Euler.—En Bremen.
Pluto.—En Bremen.
Kepler.—Para Barcelona.
Bessel.—En Barcelona.
Olbers.—Salió para Amberes.
Tritón.—Para Málaga.

LLOYD SABAUDO

Génova

Conte Grande.—Salió de Génova 25-1 para Nueva York.
Conte Rosso.—Salió de Barcelona 25-1 p. Río de Janeiro.
Princesa Giovanna.—Salió de Río 22-1 para Génova.
Princesa María.—Pasó por Gibraltar 23-1 para Santos.

NAVIGAZIONE GENERALE ITALIANA

GENOVA

Augustus.—Ll. Nápoles 2-2.
Roma.—S. Nueva York 2-2 para Génova.
Duilio.—S. 2-2 de Río Janeiro-Cádiz.
Giulio Cesare.—Salió de Barcelona 1-2 para Buenos Aires.
Colombo.—En Génova.
Orazio.—Ll. a Curacao 1-2.
Virgilio.—S. de Barcelona el 2-2.
Taormina.—Ll. a Callao 1-2.
Tirso.—S. de Taltal 23-1.
Equatore.—En Génova.
Caprera.—Ll. a Melbourne 31-1.
Città di Genova.—Pasó por Perim el 31-1.
Possillipo.—S. de Messina el 2-2.
Sangro.—Llegó a Colón 19-12.
Mincio.—Ll. a Bordeaux el 29-1.

COMPAÑIA TRASMEDITERRANEA

BARCELONA

Baleares

Mallorca.—Barcelona.
Rey Jaime I.—Palma.
Monte Toro.—Mahón.
Delfín.—Barcelona.
Jorge Juan.—Palma.
Balear.—Valencia.
Ciudad de Palma.—Palma.
José Calafat.—Palma.
Bellver—Palma.
Tintoré.—Palma.
Ciudadela.—Palma.
Cabrera.—Ibiza.

Canarias

Teide—Cádiz-Barcelona.
Poeta Arolas.—Barcelona.
Isla de Tenerife.—Cádiz-Las Palmas.
Escolano—Villagarcía.
Cap Segarra—Las Palmas.
Romeu.—Cádiz.
Tordera.—Valencia.
Florinda.—Las Palmas-Marsella.

Cádiz-Larache

Isla de Menorca.—Cádiz.

Estrecho

General F. Silvestre.—Cádiz.
Sanjurjo.—Ceuta.
Hespérides.—Tánger.

Málaga-Melilla

V. Puchol.—Melilla.
A. Lázaro.—Málaga.
Atlante.—Málaga.

Menorca

Sagunto.—Melilla.

Almería-Melilla

Manuel Espaliu—Almería.

Servicios varios

Mediterráneo.—Ceuta.
Villarreal.—Melilla.
Lulio.—Ceuta.

Carbones

Españoleto.—Avilés.
Santander.—S. E. Pravia.

Buques fletados

A. Cola.—Las Palmas.
Aragón—Musel.
Generalife.—Gijón.
J. Verdaguer.—Gijón.
J. Maragall.—S. E. Pravia.
Andalucía.—Gijón.
Navarra.—Valencia.
Río Segre.—Avilés.
Torras y Bages.—Avilés.

Remolcadores

Tarraco.—En Palma.
Canarias.—En Barcelona.
Delfín.—En Barcelona.

Pontones carbón

Grao.—Málaga.

Buques amarrados

S. Ginar.—Barcelona.
Tambre.—Barcelona.
Comercio.—Mahón.
Cullera.—Tarragona.
Draga Amparo.—Tarragona.
Játiva.—Valencia.

Barcelona-Sevilla-Bilbao

IDA

Marqués del Turia.—Gijón.
Río Miño.—Huelva.
Río Besós.—Melilla.
Paris Valero—Barcelona.

REGRESO

Alhambra—Barcelona.
Río Cabriel.—Melilla.
Río Tajo—Sevilla.
Río Manzanares.—Villagarcía.
Río Navia—Bilbao.

LINEAS CORTAS

Barcelona-Alicante-Orán-Melilla

Ceuta-Málaga

Rey Jaime II.—Orán.
Vicente La Roda.—Alicante.

Valencia

J. J. Sister.—Valencia.

Cartagena

Canalejas—Barcelona.

Buques en reparación

Barceló.—Barcelona.
Infanta Beatriz.—Barcelona.

EXPORTACION

Buques que tienen anunciada su salida

América del Norte y Pacífico

Vapor italiano «Arsa», saldrá el 22-2 para Habana, Veracruz, Nueva Orleans y escalas.—C. Marítima Italo-Española, S. A.

Vapor español «León XIII», saldrá el 27-2 para Habana y Nueva York.—C. C. A. Ripol.

Moto-nave italiana «Fella», saldrá el 15-2 para Colón, Los Angeles, San Francisco de California, Vancouver y escalas.—C. Marítima Italo-Española, Sociedad Anónima.

Vapor noruego «Hellen», saldrá el 15-2 para Nueva York.—C. Agencia Marítima Delgado.

Moto-nave sueca «Rigel», saldrá el 21-2 para Nueva York y Filadelfia.—C. Ibarra y Cñía. S. n C.

América del Sur

Vapor francés «Alsina», saldrá el 21-2 para Montevideo y Buenos Aires.—C. Juan Salvador.

Vapor italiano «Conte Verde», saldrá el 15-2 para Río Janeiro, Santos y Buenos Aires.—C. Hijos de M. Condeminas.

Vapor español «Reina Victoria Eugenia», saldrá el 5-3 para Río Janeiro, Montevideo y Buenos Aires.—C. A. Ripol.

Vapor italiano «Duilio», saldrá el 22-2 para Río Janeiro, Montevideo y Buenos Aires.—C. Italia-América.

Vapor español «Cabo Palos», saldrá el 27-2 para Santos, Montevideo y Buenos Aaires.—C. Ibarra y Cñía. S. en C.

Centro América y Sur Pacífico

Vapor español «Manuel Arnús», saldrá el 13-2 para San Juan de Puerto Rico, La Guayra, Cristóbal y escalas.—C. A. Ripol.

Moto-neve italiana «Orazio», saldrá el 2-3 para Centroamérica, Valparaíso y escalas.—C. Italia-América.

Vapor francés «Guaruja», saldrá el 3-1 para Río Janiro, Santos, Montevideo y Buenos Aires.—C. J. Salvador.

Africa

Vapor italiano «Bellenden», saldrá el 18-2 para Orán, Tánger y Casablanca.—C. Baixas.

Vapor español «Montevideo», saldrá el 15-2 para Santa Isabel (Fernando Póo) y escalas.—C. A. Ripol.

Vapor italiano «Anna Goich», saldrá el 16-2 para Orán, Tánger y Casablanca.—C. Baixas.

Asia y Oceanía

Vapor español «C. López y López», saldrá el 15-2 para Port-Said, Suez, Colombo, Singapore y Manila.—Consignatario: A. Ripol.

Europa (Norte)

Vapor italiano «Eudora», saldrá el 20-2 para Lisboa, Oporto y Setubal.—Consignatario: Establecimientos Moro, Sociedad Anónima.

Vapor inglés «Calderón», saldrá el 11-2 para Londres y Hamburgo.—C. Mac Andrews y Cñía. Ltda.

Vapor alemán «Kepler», saldrá el 13-2 para Amberes y Bremen.—C. Comercial Comballa Sagrera, S. A.

Vapor inglés «Pelayo», saldrá el 13-2 para Liverpool.—C. Mac Andrews y Cñía. Ltda.

Europa (Sur)

Trasatlántico francés «Florida», saldrá el 6-3 para Marsella y Génova.—Consignatario: Juan Salvador.

Trasatlántico italiano «Duilio», saldrá el 13-2 para Villefranche y Génova.—C. Italia-América.

Trasatlántico italiano «Conte Verde», saldrá el 7-2 para Villefranche y Génova.—C. Hijos de M. Condeminas.

Vapor francés «Souirah», saldrá el 13-2 para Marsella.—C. Ignacio Villavecchia y Cñía.

Vapor italiano «Melita», saldrá el 15-2 para Génova y Triesto.—C. Baixas.

Vapor «Duero», saldrá el 13-2 para Marsella y Génova.—C. Hijos de R. Bosch, S. en C.

Moto-nave «Ebro», saldrá el 20-2 para Marsella.—C. Hijos de R. Bosch, S. en C.

Movimiento del Puerto

ENTRADAS

Día 12.

Vapor «Canalejas», de Cartagena, con 81 pasajeros y carga general; C. Compañía Trasmediterránea.

Balandra «Isabel», de Alicante, con efectos; C. Hijo de E. Balart.

Vapor «Amalia B.», de Palamós, en lastre; C. Trullols y Oliver.

Vapor correo «Mallorca», de Palma, con 66 pasajeros y carga general; C. Isleña Marítima.

Vapor alemán «Ida L. Blumenthal» de Newcastle, con carbón mineral; C. A. M. Witty.

Pailebot «Granada», de Torrevieja, con sal; C. A. Valls.

Vapor «Manelina R.», de Sevilla, en lastre; C. Hijo de R. A. Ramos.

Vapor correo «Delfín», de Mahón y Alcudia, con 16 pasajeros y carga general; C. Isleña Marítima.

Vapor inglés «Cano», de Londres y escalas, con carga general; C. Mac Andrew & Cº Ltda.

Vapor «María Mercedes», de Palma, con 6 pasajeros y carga general; C. B. Oliver.

Velero italiano «Arno», de Livorno y Ajaccio, con carbón vegetal; Consignatario: J. Rogent.

Vapor noruego «Stella Polaris», de Gothemburgo y escalas, con turistas; C. Hijos de M. Condeminas.

Laúd «Manuel II», de Almería, con pescado fresco; C. Fco. Arquimbau.

Vapor «Mar Blanco», de Port Arthur, Houston y Galvestón, con carga general; C. Regato y Fontbona.

Pailebot «Buen Amigo», de Valencia; con efectos; C. José María Masiques.

Pailebot «Esperanza», de Santa Pola, con carga diversa; C. José María Masiques.

Pailebot «Emil», de Torrevieja, con sal; C. Antonio Valls.

Vapor alemán «Capri», de Hamburgo y escalas, con carga general; C. Baquera, Kusch, Martín.

Vapor «Cabo Menor», de Marsella, con carga general. C. Ybarra y Compañía, S. en C.

DESPACHADOS DE SALIDA

Vapor noruego "Bantof", de tránsito, para Génova; vapor correo "Delfín", con pasaje y carga general, para Ibiza; vapor correo "Mallorca", con pasaje y carga general, para Palma vapor inglés "Cano", con carga general y de tránsito para Sete; vapor noruego "Karma", en lastre, para Gandía; vapor noruego "Stella Polaris", con turistas, para Mónaco; vapor "Artea Mendi", en lastre, para Sagunto; vapor pesquero italiano "Pessepale", con su equipo, para la mar; vapor sueco "Hispania", con carga general y de tránsito para Génova; vapor "Inocencio Figaredo", en lastre, para Gijón; vapor pesquero "Maria", con su equipo, para la mar; vapor "Maria Mercedes", con pasaje y carga general, para Palma; vapor "Cabo San Vicente", para Marsella y escalas, con carga general, y vapor alemán "Bessel", con carga general y de tránsito, para Tarragona, Amberes y Bremen.

NOTICIAS

En viaje de turismo recaló ayer mañana en nuestro puerto, el magnífico yatch-vapor noruego "Stella Polaris", que viene procedente de Gothemburgo, Londres, Funchal Santa Cruz de Tenerife, Las Palmas, Casablanca, Tánger y Argel, conduciendo a su bordo 186 pasajeros. Después de haber visitado los turistas nuestra ciudad, zarpó dicho buque al anochecer con rumbo a Mónaco.

—Ayer noche, a las ocho y media, regresó a Palma el vapor correo «Mallorca», el cual llegó por la mañana de dicha procedencia, siendo portador de 66 pasajeros, la correspondencia y varias partidas de calzado, embutidos, despojos de cerdo, vidrio hueco, almendras, mantas lana, obra palma, jaulas de volatería, cajas de huevos y envases.

—De Mahón y Alcudia llegó ayer mañana el vapor correo «Delfín», conduciendo 16 pasajeros, la correspondencia y .0 toneladas de carga, consistente en queso, alubias, alpargatas, pescado fresco, jaulas de volatería, cajas de huevos y envases. Dicho buque emprendió viaje por la tarde con rumbo a Ibiza.

—Regresó ayer tarde a su procedencia el vapor «María Mercedes», el cual llegó por la mañana de Palma con 6 pasajeros y varias partidas de alaubias, arroz, tejidos, hilados, algarrobas, conservas, pulpa, desperdicios de goma, boniatos, almendras, tomates, jaulas de volatería, cajas de huevos y envases.

—Con importante cargamento de trigo y algodón para este puerto, llegó, procedente de Port Arthur, Houston y Galveston, el vapor «Mar Blanco», habiendo atracado en el muelle de España, para descargar. Terminada dicha operación, continuará viaje a Tarragona, para donde conduce una importante partida de azufre crudo.

ENTRADA DE ARRIBADA

A causa del mal tiempo reinante, vióse precisado a entrar de arribada en nuestro puerto, el vapor «Ciutat de Reus», quedando amarrado en el muelle de Poniente, en espera de bonanza.

EL TIEMPO EN BARCELONA

Transcurrió hoy el día con el cielo encapotado y los horizontes cargados, soplando viento fresco del N. O. y permaneciendo la mar con marejada.

TELEGRAMAS SEMAFORICOS

Dice el vigía del Semáforo de Cabo Bagur, que en aquellas costas ha reinado viento Sur flojo y marejadilla, estando el cielo y los horizontes cubiertos.

El de Bajolí comunica que el viento ha sido N. E. fresco, permaneciendo la mar con marejadilla, el cielo cerrado en lluvias y los horizontes muy limitados y neblinosos.

El de Tarifa ha telegrafiado que en aquellos alrededores ha soplado viento N. O. flojo, habiendo estado la mar con marejada, el cielo nuboso y los horizontes brumosos.

Atraque de los buques surtos en el puerto

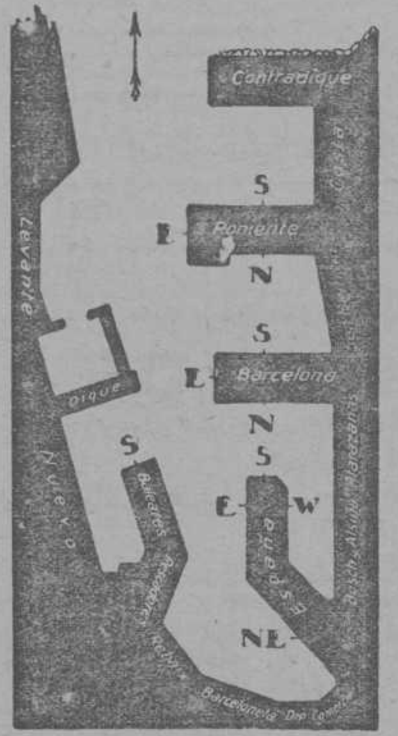

DE TRAFICO

«Alfonso Senra». Poniente S.
«Almería» (draga). Dique.
«Alhambra». España N.E.
«Amalia B». España W.
«Aranzazu». Contradique.
«Arriluze». Bosch y Alsina.
«Balder» (noruego). Poniente N.
«Cabo Cervera». Rebaix.
«Cabo Menor». San Beltrán.
«Cabo Palos». Barceloneta.
«Capri» (alemán). Barcelona S.
«Canalejas». España N.E.
«Claudio». Poniente N.
«El León». Costa.
«Enrique Ballesteros». Costa.
«Freixas II». España W.
«Freixas III». España W.
«Ida L. Blumenthal» (alemán). Poniente N.
«Infanta Beatriz». España N.E.
«Isleño». Dique.
«Josefa». Pontón San Ignacio.
«León XIII». San Beltrán (p.)
«Manelina R.» España W.
«Mar Blanco». España E.
«María Adaro». Poniente N.
«María Antonia». Costa.
«Manuel Arnús». España E.
«María Victoria». Poniente S.
«Marqués de Urquijo». San Beltrán
«Montevideo». Baleares.
«Ogoño». Poniente S.
«Poeta Arolas». España N.E.
«Portos» (sueco). Baleares.
«Peris Valero». España N.E.
«Pedro» (noruego). Levante.
«Roberto R.» Bosch y Alsina.
«Saint Camille» (francés). Barcelona S.
«Santiago López». Poniente N.
«Salvador». Levante.
«Sac III». Bosch y Alsina.
«Skulda» (noruego). Costa.
«Sodupe». Poniente N.
«Ulr» (noruego). Barcelona N.
«Valkyrian» (sueco). Barceloneta.

AMARRADOS

«Barceló». M. Nuevo.
«Dolores de la Torre» (pontón); Poniente S.
«Eduardo» (pontón). Poniente S.
«Manuel Calvo». M. Nuevo.
«Manuela C. de R.» M. Nuevo.
«Reina Victoria». M. Nuevo.
«Río Miño». Dique.
«Río Navia». Dique.
«S. Giner». Poniente S.
«Salvador». Levante.
«San Ignacio» (pontón). Levante.
«Santander». Dique.
«Valmuriana». Levante.
«Besós» (buque bomba). M. Nuevo.

El «Lloyd Sabaudo» en Cadiz

Con ocasión de establecer escala en Cádiz para la línea de Sud América, durante el periodo de las Exposiciones, la Casa Delfino, representante en la Argentina de la importante Compañía naviera «Lloyd Sabaudo», ha editado un bello fascículo de divulgación gráfica de las bellezas del Sur de España.

El libro, magníficamente ilustrado por Baldrid, Fábregas y Blanco-Coris, es digno del alto progreso a que han llegado las artes de la estampación en la ciudad bonaerense.

ADRIA
SOCIETA ANONIMA DI NAVIGAZIONE MARITTIMA
FIUME
SERVICIO REGULAR SEMANAL CON SALIDA FIJA CADA JUEVES
Directamente entre la Península y los siguientes puertos:
Marsella, Puerto Mauricio, Oneglia, Génova, Livorno, Nápoles, Palermo, Mesina, Malta, Catania, Bari, Trieste, Venecia y Fiume
EL JUEVES 14 DE FEBRERO saldrá de este puerto la moto-nave
CATALANI
Admitiendo carga y pasajeros
La carga se efectuará por la colla Fidué. Muelle de Baleares. Tinglado número 2. Teléfono 17.504
Para fletes e informes dirigirse a su Consignatario:
EMILIO CARANDINI
VIA LAYETANA, 12. TELEFONO 13.876.

Para Holanda, Bélgica y el Rhin, saldrá de Barcelona el día 10-15 de Febrero, el vapor NEPTUNUS.
Para Suecia saldrá de Barcelona el día 10-15 de Febrero el vapor HISPANIA.
Para Noruega saldrá de Barcelona el día 20-25 de Febrero, el vapor SANTIAGO.
Para Marsella e Italia salidas quincenales
Además admitimos carga con transbordo y conocimientos directos para
Alemania, Dinamarca, Rusia, etc. Centro América, Antillas, Atlántico, Pacífico, etc.
Australia, Nueva Zelanda, Colombo, Singapoore, Batavia, Soerabay, Penang, Samarang, Cheribon, Manila, Hong-Kong, Shanghai, Nagasaki, Yokohoma, Kobe, Dairy, Tsingtan, etc.
Para New-York, desde París o Havre, los sábados.
Para Cuba o Veracruz desde Saint Nazaire y Santander, cada 15 días
Servicio por los suntuosos vapores correos de la
COMPAGNIE GENERALE TRANSATLANTIQUE
AGENTES EN BARCELONA:
S. TALAVERA E HIJOS
Rbla. Sta. Mónica, 29, pral. Tel. 11.474

BIBBY LINE
Se expiden conocimientos directos desde el puerto de Barcelona, para: RANGOON, COLOMBO, PORT-SAID, BOMBAY, KARACHI, MADRAS y CALCUTA, con transbordo en Marsella, a forfait sumamente reducido.
Para informes y detalles, dirigirse a su Consignatario: YBARRA y C.a, Delegación Barcelona: ANCHA, 23, principal. Teléfono 16.501.

Compañía Trasmediterránea
VIA LAYETANA, 2, BARCELONA
PLAZA de las CORTES, 6, MADRID
SERVICIO SEMANAL Y RAPIDO DEL MEDITERRANEO Y CANTABRICO
saliendo de Barcelona todos los jueves
PENINSULA - CANARIAS
Servicio quincenal admitiendo carga y pasaje para los puertos del Mediterráneo, Las Palmas y Tenerife con salidas los jueves
Servicio rápido de gran lujo BARCELONA, CADIZ y CANARIAS.
Salida el jueves, día 14 de Febrero a mediodía.
TEIDE
SERVICIO BARCELONA VALENCIA
Salidas de Barcelona: lunes y jueves, a las 20 horas
Salidas de Valencia: miércoles y sábados, a las 19 horas, prestado por el magnífico buque a motores
J. J. SISTER
SERVICIO BARCELONA-ALICANTE-ORAN
Salida de Barcelona: todos los domingos, a las 8 horas, con escalas en Alicante, Orán, Melilla, Ceuta, Málaga, Ceuta, Melilla, Orán, Alicante y Barcelona.
SERVICIO BARCELONA-CARTAGENA
Salidas todos los jueves, a las ocho horas.
SERVICIO ENTRE LA PENINSULA Y BALEARES
Salidas de Barcelona y Palma: todos los lunes, martes, jueves y sábados, a las 20'30 horas, por los acreditados vapores Rey Jaime II y Mallorca.

LINEA REGULAR SEMANAL ENTRE
Barcelona - Valencia - Gandia
por el vapor
BETIS
SALIDA TODOS LOS SABADOS
Servicio de domicilio a domicilio
Informes:
JOSE MOREY
Cristina, 1. Barcelona. Telef. 13.836
Tinglado núm. 9. Muelle de España.

Compañía Naviera Sota y Aznar
SERVICIO REGULAR SEMANAL DE CABOTAJE DESDE
Barcelona a Pasajes y puertos intermedios
con salidas de Barcelona todos los JUEVES, realizado con vapores y motonaves clasificados en el Lloyd's Register 100 A-1
El jueves 14 de Febrero saldrá de este puerto el vapor
ARTIBA MENDI
admitiendo carga para los puertos de Tarragona, San Carlos de la Rápita, Sagunto, Valencia, Alicante, Cartagena, Almería, Melilla, Málaga, Cádiz, Sevilla, Huelva, Vigo, Villagarcía, Coruña, Ferrol (quincenal), Musel-Gijón, Santander, Pasajes y Bilbao, con transbordo para Aguilas, Motril, Adra, Ceuta y Algeciras
Las siguientes salidas tendrán lugar:
31 Febrero vapor Aizkori-Mendi
28 » » Araitz-Mendi
7 Marzo » Arnotegi-Mendi
14 » » Biskargi-Mendi
Para fletes e informes dirigirse a la
Delegación de la Compañía Naviera Sota y Aznar, de Barcelona
VIA LAYETANA, 20, ENTRLO., 1.a
TELEFONOS 11.285 y 13.775
Dirección telefónica y telegráfica: MARTOR - BARCELONA

D. TRIPCOVICH
Directo para Génova y Trieste
saldrá el 15 de Febrero el vapor
MELITA
D. Tripcovich - Trieste
LINEA REGULAR QUINCENAL para ORAN, TANGER y CASABLANCA
BELLENDEN
Saldrá el 13 de Febrero
ANNA GORCH
Saldrá el 16 de Febrero
Consignatario: BATLLE, Rambla de Sta. Mónica, 2 Tel. 12.492 Barcelona

Líneas de Vapores
VIUDA E. LLUECA
SERVICIO BISEMANAL PARA VALENCIA
con salida todos los martes y viernes, por el magnífico vapor
Enrique Llueca
de 1.650 toneladas, clasificado en en Bureau Veritas
FLETES ECONOMICOS
PASAJE 1.a CLASE 24'75 PTAS.
» 3.a » 5'— »
Para más informes a su consignatario:
Aduanas y Consignaciones LLONCH, S. A
PLAZA DE MEDINACELI, 7
Servicio de domicilio a domicilio.
Teléfono 15.571

VAPORES DE P. GARCIAS SEGUI
Servicio fijo: SEMANAL para CASTELLON
QUINCENAL para VINAROZ
Salidas: Barcelona, todos los lunes. De Castellón todos los jueves. De Vinaroz, los martes. Admitiendo carga y pasaje.
SERVICIO REGULAR DIRECTO BIMENSUAL PARA
MUSEL-GIJON
por vapores carboneros, admitiendo carga a fletes reducidos.
Para más informes dirigirse a
P. GARCIAS SEGUI
PASEO COLON, 9, ENTRADA: PLATA, 4, PRINCIPAL. TELEFONO 15.887

Lloyd Sabaudo
SUD-AMERICA EXPRES
Para Río Janeiro, Santos y Buenos Aires
saldrá el trasatlántico
Conte Verde
el día 15 de Febrero
admitiendo pasajeros y mercancías
Asimismo libramos conocimientos directos para Panamá, Corrientes, Concepción y Asunción, Rosario Santa Fe, Bahía Blanca, Madrín, Comodoro, Deseado, San Julián Santa Cruz, Río Gallegos.

Nordenfjeldske
Para Londres y Amberes
sobre el día 20 febrero saldrá el vapor
ATLE-JARL
Admitiendo carga

La carga se efectuará por la colla FIDUE - Muelle Baleares, tinglado número 2 :-: Teléfono 17.564
BARCELONA 29 Rambla Santa Mónica, 31 — Hijos de M. Condeminas — y «CONDEMINAS» Teleg.: «SABAUDO» Teléfono 11.480

COMPAGNIE DE NAVIGATION PAQUET - MARSEILLE
DIRECTAMENTE PARA
MARSELLA
saldrá de este puerto el día 13 de FEBRERO el magnífico correo francés
"SOUIRAH"
admitiendo carga para MARSELLA, TANGER, CASABLANCA, RABAT, MOGADOR, MAZAGRAN y KENITRA, y pasajeros solamente para MARSELLA
También admite carga con transbordo en MARSELLA, para LE PIREE, CONSTANTINOPLE, SAMSOUN, TREBIZZONDE, BATOUM y eventualmente NOVOROSSIK
Se expenden pasajes de primera, segunda y tercera clase, con embarque en MARSELLA, para los puertos antedichos y DAKAR (Senegal)
Para más detalles a sus Consignatarios:
Ignacio Villavecchia y C.a
RAMBLA SANTA MONICA, 2 — TELEFONO 13.047

NEPTUNIA "Società Anonima di Navigazione"

SERVICIO FIJO RAPIDO QUINCENAL DE VAPORES entre BARCELONA y PORTUGAL, directamente para

Gibraltar: Lisboa, Oporto y Setubal

el día 20 de Febrero saldrá el vapor

EUDORA

admitiendo carga con conocimiento directo o contra entrega de conocimientos mediante nuestra orden en Lisboa, para los puertos siguientes:

Funchal (Madera), San Vicente, Praia (San Thiago), Principe, San Thome, Kabinda, Sto. Antonio de Zaire (Sazaire), Ambriz, Ambom, Loanda, Ambrizette, Boma, Noqui, Matadi, Landana, Novo Redondo, Lobito, Benguella, Mossamedes, Bahia Dos Tigres, Port Alexandre, Lourenzo Marques, Inhambane, Beira, Chindra, Quelimani, Angocha, Mozambique, Porto Amelia, Pebane, Ibo.

Para informes a su consignatario:

Establecimientos Moro, S. A.

VIA LAYETANA, núm. 21, 1.º B

Teléfono 17424

La carga se efectuará por la colla «Fidue».

Hijos de ROMULO BOSCH

S. en C.

ARMADORES Y CONSIGNATARIOS

Servicio regular a puertos del MEDITERRANEO, NORTE DE AFRICA, CADIZ, SEVILLA Y HUELVA, por los vapores

BERGA - CERVERA - VILAFRANCA - CAROLUS

Oficinas: Vía Layetana, 7 - Tel. 14067 :: Tinglado N.º 9 Muelle España Tel. 18274

LINEA PINILLOS

Servicio semanal rápido de cabotaje y gran cabotaje entre CANARIAS, CADIZ, BARCELONA, MARSELLA y GENOVA

Salidas de BARCELONA durante el corriente mes

PARA MARSELLA	Miércoles,	6 febrero,	motor	SIL
	»	13 »	vapor	DUERO
	»	20 »	motor	EBRO
	»	27 »	motor	SIL
PARA GENOVA..	»	20 »	vapor	EBRO
PARA VALENCIA, CADIZ, LAS PALMAS Y SANTA CRUZ DE TENERIFE	Lunes	4 »	motor	EBRO
	»	11 »	motor	SIL
	»	25 »	motor	EBRO
PARA CASABLANCA	Lunes	4 »	motor	EBRO
	»	11 »	motor	SIL
	Miércoles,	20 »	vapor	DUERO
	Lunes	25 »	motor	EBRO

Las salidas semanales de Canarias tienen lugar: los jueves de Tenerife y los viernes de Las Palmas.

Estos buques han sido construídos especialmente para el transporte de frutas, están clasificados en primera categoría del Lloyd's, y han obtenido la concesión de correos marítimos por R. O. de 10 de Marzo de 1928.

Admiten carga para dichos puertos y con trasbordo en Cádiz, para Sevilla, Isla Cristina y Ayamonte a flete corrido y conocimiento directo.

La carga se recibe en el Tinglado núm. 9, Muelle España. Teléfono 18.274.

Consignatarios: HIJOS DE ROMULO BOSCH, S. en C.

VIA LAYETANA, 7 Teléfono 12476

AGAPITO BLASCO

Almacén de encerados y utensilios de alquiler para trabajos de puerto y estaciones.

Servicio especial de toldos para cubrir mercancías transportadas por ferrocarril.

Carga y descarga de buques, recepción y entrega de mercancías en muelles y estaciones.

Construcción y reparación de toldos y velamen.

Concesionario y contratista de la Compañía de los Ferrocarriles de M. Z. A. (red antigua y Catalana), Ferrocarriles Andaluces, Ferrocarriles Catalanes, Ferrocarriles del Estado del Val de Zafán a San Carlos de la Rápita, Ripoll a Ax les Termes, Lérida a Saint Girons y Ferrocarriles Económicos Españoles. Concesionario de la Compañía de los Caminos de Hierro del Norte.

DOMICILIO CENTRAL:
Oficinas: PASEO NACIONAL, 50 y 51.
Almacenes: CALLE MAR, 100 y 102.

Dirección telefónica: 16.167.
Dirección telegráfica: ABLASCO.
BARCELONA

YBARRA y C.ª (S. en C.) de Sevilla

LINEA

Mediterráneo - Brasil - Plata

MOTO-NAVES
SERVICIO RAPIDO REGULAR MENSUAL

PARA

Santos, Montevideo y Buenos Aires

saldrá el día 27 de Febrero el buque-motor

CABO PALOS

Admitiendo pasajeros y mercancías

Asimismo libramos conocimientos directos en combinación con las Compañías ARGENTINAS DE NAVEGACION MIHAMOVICH y SOCIEDAD ANONIMA IMPORTADORA Y EXPORTADORA DE LA PATAGONIA para los puertos de:

Rosario, Santa Fe, Asunción y Bahía, así como para Puerto Madryn, Comodoro Rivadavia, Puerto Deseado, San Julián, Santa Cruz, Río Gallego y Punta Arenas

CON TRASBORDO EN BUENOS AIRES

La carga se recibe en el tinglado situado en el Muelle Rebaix, hasta el día 26 de Febrero

Para fletes e informes dirigirse a sus Consignatarios:
YBARRA Y C.ª S. en C. — DELEGACION EN BARCELONA

Ancha 23 Principal Teléfonos 16.581 y 19.585

Compañía Trasatlántica Española

De Barcelona saldrá el día 13 de Febrero el vapor

Manuel Arnús

para PUERTO RICO, VENEZUELA y COLOMBIA

De Santander saldrá el 14 de Febrero el vapor

Cristóbal Colón

para HABANA y VERACRUZ

De Barcelona saldrá el día 15 de Febrero el vapor

C. López y López

para MANILA
Admitiendo carga y pasaje

De Barcelona, el 15 de Febrero, saldrá el vapor

Montevideo

para FERNANDO POO

Consignatario en Barcelona:
A. RIPOL Vía Layetana, 3 Teléfono, 11450

Fabre Line

Para New York

saldrá el día 15 de Febrero el vapor

HELLEN

ADMITIENDO CARGA

Para fletes e informes dirigirse a la

AGENCIA MARITIMA DELGADO

Paseo Colón, 24

Tel. 15103 :-: Tinglado 17232

S. G. T. M.

Próximas salidas de Barcelona:
El vapor

Mont Agel

Saldrá el día 16 de Febrero para MONTEVIDEO y BUENOS AIRES
El trasatlántico

ALSINA

Saldrá el día 21 de Febrero para RIO JANEIRO, MONTEVIDEO Y BUENOS AIRES
El trasatlántico

GUARUJA

Saldrá el día 1 de Marzo para RIO JANEIRO, SANTOS, MONTEVIDEO y BUENOS AIRES

La carga se recibe en el muelle Baleares, Tinglado núm. 1; «COLLA RICO» (Teléfono 11208)

CONSIGNATARIO:
JUAN SALVADOR
RAMBLA SANTA MONICA, 8
Teléfono 18.102

Vapores de Hijo de Ramón A. Ramos

DIRECTO PARA

Cartagena

Servicio semanal con salida los jueves, a las SEIS de la mañana
Admitiendo carga y pasaje

DIRECTO PARA

Aguilas, Almería, Motril, Algeciras y Málaga

Servicio semanal con salida los sábados por la tarde
Admitiendo carga y pasaje

También admite carga con conocimiento directo para:

Tánger, Casablanca, Rabat, Mazagán, Safi, Mogador, Tetuán y Kenitra, con trasbordo en Gibraltar.

Para informes, dirigirse a su armador y consignatario:

Hijo de Ramón A. RAMOS

PASEO DE COLON, 19. Teléf. 15.663

Compañía "NEPTUN"

BREMEN

Servicio regular semanal para los puertos de
AMBERES y BREMEN

Todos los vapores que prestan este servicio admiten pasaje de primera clase y carga.

Con transbordo en AMBERES y BREMEN, admiten también carga con conocimiento directo para los principales puertos de:

HOLANDA	LETONIA	FINLANDIA
INGLATERRA	POLONIA	DINAMARCA
IRLANDA	ESTONIA	SUECIA
ALEMANIA	RUSIA	NORUEGA

Próximas salidas:

" " **KEPLER,** el 16 de Febrero

Buque a motor **PLUTO,** el 25 de Febrero

La carga se admite en el tinglado núm. 2 del muelle de Baleares, sin cobrar gasto alguno por concepto de almacenaje.

Para pasajes, fletes y demás informes, dirigirse a sus Consignatarios:

COMERCIAL COMBALIA-SAGRERA, S. A.
Paseo Colón, 23, 1.º :: Teléfs. 14831 y 19323

NAVIGAZIONE LIBERA TRIESTINA

TRIESTE

SERVICIOS REGULARES MENSUALES

Linea Cuba-México E.E. U.U.

El vapor «ARSA» saldrá de Barcelona el día 22 de Febrero de 1929 para Puerto Plata, Habana, Veracruz, Tampico, Galveston, New-Orleans. Libramos conocimiento directo para todos los puertos de las Repúblicas Dominicanas y Haití, con transbordo en Puerto Plata y para todos de Cuba, con transbordo en Habana.

—:o:—

Linea Centro América California

La motonave «FELLA» saldrá de Barcelona el 15 Febrero de 1929 para Colón, La Unión (E.), La Libertad, Punta Arenas, San José de Guatemala, Los Angeles, San Francisco, Seattle y Vancouver.

Libramos conocimiento para los puertos de Venezuela, Colombia, Costa Rica, Ecuador y Bolivia.

ADMITIENDO PASAJEROS DE CLASE Y CARGA

—:o:—

Para informes: MARITIMA ITALO-ESPAÑOLA, S. A

Agentes Generales en España.

Teléfono 11.487. BARCELONA Paseo Colón, 17.

NAVIGAZIONE AEREA, S. A. - Génova

Línea aérea: MARSELLA-GENOVA - ROMA
NAPOLES - PALERMO - SIRACUSA - TRIPOLI

Salidas de Barcelona todos los MIERCOLES, a las nueve de la mañana.

(TRAVESIA 4 HORAS)

SERVICIO DE PASAJEROS Y PAQUETERIA

Servicio rápido de entrega y recepción de domicilio a domicilio.

Para informes y entrega de mercancías a sus Agentes:

HIJOS DE M. CONDEMINAS

BARCELONA: Rambla de Santa Mónica, 29 y 31.
MADRID - VALENCIA - SEVILLA - SAN SEBASTIAN
ALMERIA - PALMA
Y AGENCIAS DE TURISMO

LINEA MAC ANDREWS

Para Londres y Hamburgo

SALDRA EL DIA 14 DE FEBRERO EL VAPOR

CALDERON

Para Liverpool

SALDRA EL DIA 14 DE FEBRERO EL BUQUE A MOTOR

PELAYO

Para Londres Amberes y Hull

SALDRA EL DIA 16 DE FEBRERO EL VAPOR

CORTES

Libramos conocimientos directos de la Compañía P. & O. and British India, para Bombay y puertos de Australia.

Para más informes dirigirse a MAC ANDREWS & Co. Ltd.
Paseo de Colón, 24. Teléf. 15482 - Barcelona

Una sopa nueva - preparada distinta cada día -

estimulará el apetito

Ahora usted puede variarla diariamente incluyendo en ella este exquisito alimento

CON sólo una vez que lo sirva en su mesa, ¡todos, especialmente sus hijos, lo apetecerán siempre! Un plato de sopa hecha a base de Quaker resultará más cremosa y alimenticia, con un sabor delicioso y diferente a los ya gustados.

Los elementos nutritivos que caracterizan el Quaker ayudan valiosamente al desarrollo de los niños. Forman y fortalecen sus huesos y renuevan las energías gastadas en juegos y estudios. La gran cantidad de fosfatos que contiene hacen de él un alimento ideal para personas de todas edades.

En los caldos, Quaker es insuperable. Sustituye ventajosamente el arroz, la tapioca, los fideos y otras pastas ya conocidas. Cualquiera de estas sopas ganará en sabor y nutrición al añadirle la substancia del Quaker.

Pida usted un paquete hoy mismo en la tienda de comestibles.

GRATIS un librito de nuevas recetas exquisitas. Escribid: Apartado 847. Madrid.

Notas Musicales

LA «ASSOCIACIO DE MUSICA» DE BADALONA

La «Associació de Música» de Badalona ha confiado el concierto correspondiente a febrero actual, que se celebrará el día 14, al eminente concertista de guitarra Alfredo Romea, y al aplaudido «Quartet Laietá», de esta ciudad.

EL «ORFEO MANRESA»

El «Orfeó Manresá» ha organizado para la cuaresma una serie de sesiones de música de cámera, reprisse de la que tanto éxito alcanzó el año pasado. La primera de dichas sesiones se celebrará el próximo domingo, día 17, a cargo del excelente «Quartet Laietá», de esta ciudad, que tan grato recuerdo dejó en su primera actuación en la capital de Bages, el que además de un cuarteto de Beethoven y otro de Schubert, dará una primera audición en Manresa del bellísimo cuarteto en op. 16 del eminente violinista y compositor, Juan Manén.

EL CONCIERTO MATINAL DEL DOMINGO EN EL TEATRO BARCELONA

El programa del segundo concierto de la orquesta «de camera» Ardevol, que se celebrará el próximo domingo, a las once de la mañana, reviste extraordinario interés.

Los clásicos están representados por Bach y Mozart, y los modernos por Smetana y Ravel.

Como solistas actuarán dos eminentes artistas: el violinista Guerin, que tantas ovaciones conquistó en el primer concierto con su brillante ejecución del «Concierto Mozart», y el pianista J. Vis, que en su último recital de la Sala Mozart obtuvo uno de los más brillantes éxitos.

No dudamos que la afición musical de Barcelona sabrá corresponder a los esfuerzos del Patronato Ardevol y de la Empresa del teatro de la Rambla de Cataluña, dado que para estas audiciones rigen precios populares.

LOS EXITOS DE MARCEL MAAS

Ha llegado ya a su término la brillante jira que el notable y aplaudido pianista belga Marcel Maas ha realizado por nuestras asociaciones de música.

El expresado artista ha obtenido éxitos rotundos en cada uno de estos recitales, los cuales han contribuído poderosamente a aumentar aún el fuerte prestigio de este concertista.

MAXIMO DE RYSIKOFF, A LA SALA MOZART

Podemos anunciar ya la fecha del concierto del cantante ruso Máximo de Rysikoff. Su esperado recital de canciones se efectuará el jueves día 28 del corriente, a las diez de la noche, en la Sala Mozart.

Como de costumbre, colaborará con el reputado barítono, el inteligente pianista Alejandro Vilalta.

GACETA DEPORTIVA
(Suplemento de LA NOCHE)
Se publica miércoles y sábados por la mañana
10 Cts. ejemplar
Cuatro páginas en rotograbado

Acondicionamiento interprovincial de productos del campo

En la Cámara Oficial de la Propiedad Urbana, se reunieron los representantes de la Entidades interesadas en el proyecto de establecer en esta ciudad unos almacenes de Acondicionamiento de Productos Agrícolas.

El barón de Abella, autor del proyecto, leyó las importantes adhesiones recibidas que ponen de manifiesto el general interés de eliminar a los intemediarios de mala fe que tanto perjuicio causan a productores y consumidores con notable quebranto de la industria y comercio lícitos, elementos indispensables a la agricultura.

El representante de la Cámara Provincial Agrícola de Jaén observó la conveneincia de que el régimen del Acondicionamiento que se propone, pudiera hacerse extensivo a las otras captiales que lo interesaran, haciéndose así contsar en el escrito que se dirigirá al Gobierno que los asistentes aprobaron por unanimidad.

A propuesta del delegado de la Cámara Oficial Hotelera de Cataluña, fué designada una comisión para visitar al director de la Exposición, señor marqués de Foronda, al objeto de recabar el apoyo del Comité ejecutivo, al objeto de asegurar el suministro de toda clase de artículos de primera necesidad, durante el período del próximo certamen.

El vicepresidente de la Cámara, señor Más Yebra, dió las gracias a los asistentes por su decidida cooperación que demuestra la favorable acogida que se ha dispensado al proyecto iniciado.

Vida Religiosa

Cuarenta Horas.—Hoy empiezan en la iglesia parroquial de San Miguel del Puerto.—Se descubre a las ocho de la mañana y se reserva a las seis de la tarde.

Comunión Reparadora.—Hoy en la parroquia de San José, de Gracia.

Vela en sufragio de las almas del Purgatorio.—Turno de María Auxiliadora.

NOTICIAS

LA PROCESION DE LA BUENA MUERTE

Hoy, a las tres de la tarde, saldrá de la iglesia de San Felipe Neri, la acostumbrada procesión llamada de la Buena Muerte.

La comitiva se dirigirá, como todos los años, a la Basílica de Nuestra Señora de la Merced, para visitar a la Virgen de la Soledad, siguiendo este curso:

Plaza y calle de San Felipe Neri, San Severo, Obispo y plaza de la Constitución, calle de la Ciudad, Hércules, plaza de San Justo, Palma del mismo nombre, Bellafila, Ciudad, plaza y calle del Regomir, Ancha, Plata, Merced y entrada a la Basílica.

Y regresará a San Felipe Neri, por la calle Ancha, Escudillers, Aviñó, Baños Nuevos, Paja, plaza Nueva, Obispo, San Severo y San Felipe Neri.

Al pasar por frente del Palacio Episcopal, el Santo Cristo, el prelado se agregará al cortejo, y presidirá los ejercicios espirituales, que comenzarán luego de haber llegado la procesión a la iglesia. Predicará sobre "El principio y fin de nuestro ser" el reverendo don Silvestre Alegre.

PARA LA CONSTRUCCION Y REPARACION DE TEMPLOS

En el Palacio Episcopal se ha reunid ola Junta Diocesana de Construcción y Reparación de templos y conventos, para examinar el expediente para la construcción del nuevo templo parroquial de Celma y el Espíritu de Tarrasa, siendo aprobados los dos.

PARROQUIA DE SAN JUSTO Y SAN PASTOR

Parroquia de San Justo y San Pastor, mañana, Miércoles de Ceniza, la Asociación del Viacrucis Perpétuo y Viviente, establecida canónicamente en esta parroquia, practicará solemnemente el ejercicio del Viacrucis, con los cánticos de costumbre, actuando el Cuerpo Mayor de Portantes de Jesús Crucificado, a las seis y media de la tarde.

Predicará el reverendo señor Ecónomo, finalizándose con la adoración a Cristo Crucificado.

Nota: Seguirá con la misma forma, todos los Domingos de Cuaresma.

SACERDOTE GRAVEMENTE ENFERMO

Ha sido viaticado el reverendo don Loreto Pujadas, decano de la Comunidad de presbíteros beneficiados de la parroquia de los Santos Justo y Pastor, por haber empeorado en la enfermedad que desde mucho tiempo le aqueja.

REINTEGRADO EN EL CARGO

Completamente restablecido de su enfermedad, se ha reintegrado a su cargo el Expedicionario de preces a Roma, reverendo doctor don Pedro Vallés.

EJERCICIOS ESPIRITUALES PARA JOVENES SIRVIENTAS

En la parroquial iglesia de Nuestra Señora de Belén se celebrarán Ejercicios Espirituales para jóvenes sirvientas que serán predicados en castellano por el reverendo padre fray María Casulá.

Estos ejercicios empezarán el día 25 del corriente, por este orden:

Mañana, a las seis y media, misa y lectura. A las siete, meditación.

Tarde, a las cuatro, lectura espiritual. A las cuatro y cuarto, meditación; a las cinco menos cuarto, canto y Rosario, y a las cinco, Plática.

Los Ejercicios terminarán el día 3 de marzo, a las seis y media, con la Comunión general.

LOS SERMONES DE CUARESMA EN LA CATEDRAL

Durante la Cuaresma se predicará en la Catedral los siguientes días:

Miércoles de Ceniza, en la misa conventual; los miércoles y viernes, a las siete de la tarde; los domingos, en la misa conventual; Jueves y Viernes Santos, a las tres de la tarde, y Domingo de Pascua, en la misa conventual.

Todos los sermones serán predicados por el reverendo padre Mariano Esturi, de la Compañía de Jesús.

OBRA DE LOS EJERCICIOS PARROQUIALES

Las tandas de más próxima celebración, son: En Lérida, Casa de Cristo-Rey; habrá tandas del 4 al 10 de marzo.

En Sarriá, Casa de San Ignacio, tandas del 25 de este mes al 3 de marzo, que terminará con solemne Diada en la parroquia de los Santos Justo y Pastor, del 4 al 10 de marzo, en lengua castellana, del 11 al 17 de marzo, y finalmente del 23 al 30, extraordinaria de Semana Santa.

En Tárrega, Casa de Nuestra Señora del Sufragio, tanda del 4 al 10 de Marzo.

Además de la Diada de la Liga de San Justo y Pastor para el día 3 de marzo, hay señalada la de la Liga de San José de Gracia (Josepets), para el día 17 de este mes.

VIA CRUCIS EN EL TIBIDABO

Hoy, Miércoles de Ceniza, día 13, primer día de Cuaresma, los ejercitantes del Hotel Florida, decorarán espiritualmente la montaña barcelonesa del Tibidabo con la práctica de la piadosísima devoción del Vía Crucis.

La hora señalada es a las cuatro de la tarde.

Para facilitar la asistencia al Vía Crucis, se ha obtenido de la Sociedad Anónima Tibidabo, billetes especiales de ida y vuelta comprendido funicular y tranvía, al precio limitadísimo de una peseta. Se despachan estos billetes en el «Casal de l'Exercitant», Canuda, 4, pral., y el mismo día, de tres a tres y media, habrá un dependiente del Casal, que proporcionará los mismos billetes en la estación del funicular al pie del Tranvía Azul, delante del Hotel Metropolitano.

Radiotelefonía

Programa para hoy

BARCELONA (RADIO BARCELONA)

11,00: Campanadas horarias de la Catedral. Parte del servicio Meteorológico de la Diputación Provincial de Barcelona. Estado del tiempo en Europa y en España. Previsión del tiempo en el NE. de España, en el mar y en las rutas aéreas. Parte meteorológico radiotelegráfico para las líneas aéreas.

13,30: Emisión de sobremesa. Cierre del Bolsín de la mañana. El Trío Iberia interpretará: "Curro Puya", pasodoble; "Catalonia", fox; "Celosita", tango; "La Revoltosa", selección; "Media noche", vals; "Carmen", mazurca; "Banderillas al quiebro", pasodoble; alternando con emisión de discos.

14,00: Inauguración de la sección semanal "Crítica de teatros", por Lope de Rueda.

14,45: Cierre de la Estación.

17,30: Apertura de la Estación. El Sexteto Radio interpretará: "Cheero", dance; "L'amour masqué", tango; "Java del mareo".

18,00: Cotizaciones de los Mercados internacionales y Cambio de Valores. Cierre de Bolsa.

18.10: El Sexteto Radio interpretará: "Caminito de Triana", pasodoble; "Halloh!", selección; "Rejas y flores", danza andaluza; "To Dream", vals; "Attendez le caison", marcha.

19,00: Cierre de la Estación.

20,30: Apertura de la Estación. Clase semanal de Gramática Castellana.

21,00: Campanadas horarias de la Catedral. Parte del servicio Meteorológico de la Diputación Provincial de Barcelona. Estado del tiempo en Europa y en España. Previsión del tiempo en el NE. de España, en el mar y en las rutas aéreas.

21,05: Cotizaciones de monedas y valores. Ultimas noticias. Cierre del Bolsín de la tarde.

21,10: La orquesta de la Estación interpretará: "Marcha de la ceremonia", "Dónde canta la alondra", selección; "Sinfonio sobre motivos populares catalanes", "Valley of roses", intermedio; "Folly dance".

21,45: Fragmento del entremés "Los chorros del oro", de los hermanos Quintero, interpretado por la señorita Cotó y el señor Blanes.

22,00: Recital de piano por la concertista Mercedes Vilaró. "Consolación número 3"; "Mallorca", barcarola; "Momento musical"; "Vals".

22.25: Concierto por el Sexteto Granados: "Quartet Konzertantes", para óboe, clarinete, trompa, fagote y piano; a) Allegro; b) Adagio; c) Andantino con variaciones; "Tarantela" para flauta, clarinete y piano.

BARCELONA (RADIO CATALANA)

21: Boletín meteorológico de Cataluña. Pronóstico del tiempo. Cotizaciones de Bolsa de Barcelona. Santos del día. Crónica de arte, deportes y modas.

Concierto para piano y orquesta: «Concierto en la menor», Grieg. Arthur de Greef (pianista); Orquesta Royal Albert Hall. de Londres.

Acto de Concierto: Lola La Trinitaria (cantadora de flamenco). Bertrán Reina (autor e intérprete). Rafael Rejón (guitarrista). Orquesta Radio Catalana.

Programa de la señorita Lola La Trinitaria, acompañada con la guitarra por el señor Rejón:

Fandanguillos, Saetas, Malagueñas, Caratgeneras.

Programa del señor Bertrán Reina: «Tu serenata», «Cantaric», «Una muñeca». «El enigma de tus ojos», «Así te quisiera ver».

Programa de la Orquesta Radio Catalana: «Sie Kommen!» marcha; «Poesie du soir»; «Eva» (fantasía); «Danza melancólica»; «Moros y cristianos» (fantasía); «Aromes del Queralt» (sardana); «Nápoles la bella» (one-step).

Los Sucesos

GRAVE ACCIDENTE DEL TRABAJO

Ingresó en el Hospital Clínico Andrés Lloseta, de 37 años de edad, procedente del pueblo de San Sadurní de Noya, donde sufrió gravísimas heridas en un accidente del trabajo.

POBREZA FINGIDA

El día 3 del corriente ingresó en el Hospital Clínico una vieja mujer que se encontraba enferma, llamada Rosa Berenguer, de 70 años de edad, que vivía implorando la caridad pública en la barriada de Santa Eulalia.

Ayer falleció la citada mendiga y en un registro que se practicó en su domicilio, fueron encontrados billetes del Banco de España en cantidad de 2.570 pesetas, joyas de bastante valor y un resguardo contra un Banco de esta plaza, por valor de 5.000 pesetas.

LE SUSTRAEN UNA JOYA EN UN BAILE

Enriqueta García denunció a la policía que anoche, en un baile aristocrático le fué sustraída una pulsera de gran valor.

INTENTO DE SUICIDIO

En una casa de dormir del distrito quinto, intentó poner fin a su vida infiriéndose varios tajos en el cuello, con una navaja, Gabriel Aguado.

Si bien no consiguió por fortuna su propósito, se produjo heridas calificadas de pronóstico gravísimo.

AGREDIDO POR UNOS LADRONES

En la calle de San Erasmo, cinco individuos intentaron sustraer varios paquetes de un carro, pero advertido de ello el somatenista Manuel Peidró, de 67 años, intentó detenerlos.

Los ladrones se revolvieron contra el somatenista, agrediéndole, por lo que tuvo aquél que ser asistido en el Dispensario de la calle del Rosal.

El Boletín del Ministerio del Ejército

Se publica el cuadro orgánico de plantillas del Instituto de la Guardia Civil, ajustado al presupuesto del ejercicio de 1929.

Disponiendo que el teniente de carabineros don Rafael Muñoz Lafuente, desempeñe el cargo de concejal del Ayuntamiento de la Junquera (Gerona), para el que ha sido nombrado.

Resolviendo, como resultado de consulta, que debe hacerse cuando por las circunstancias locales de los cuarteles existentes no pueda cumplirse lo que determina la real orden que se cita relativa a materias explosivas.

Señalando onrmas para la mejor conservación del material de riego y de incendios, en los cuerpos y establecimientos militares.

Se dispone pase a situación de retirado, por edad, el auxiliar mayor del cuerpo de intervención militar don Joaquín Garofa Fraj, de Baleares.

Información Nacional y Extranjera

LO QUE PUBLICA LA «GACETA»

Varias disposiciones relativas al Profesorado de Instruccion Primaria; nombramientos y jubilaciones de Hacienda y Gobernacion; credito de 1.330,000 pesetas para un edificio destinado a Jefatura Superior de Policia de Barcelona; etc., etc.

Madrid, 12 — La «Gaceta» de hoy publica las siguientes disposiciones: -

Real orden disponiendo que se rectifiquen los siguientes nombramientos de empleos en las comisiones calificadoras que a continuación se indican:

Se anula el nombramiento de presidente de la comisión de maestras de Gerona hecho a favor de doña Adelina Cortina, nombrándose en su lugar a doña Dolores Pastor Martínez.

Se anula el nombramiento del presidente de la comisión de maestras de Tarragona, hecho a favor de doña Laura Miret Bernal. Nombrando en su lugar a doña Ana Viaver del Castillo.

***

También publica el periódico oficial los siguientes destinos del magisterio vacantes en la región catalana:

Gironella, dirección graduada de niños y dirección graduada de niñas.

Malgrat, dirección graduada de niños y dirección graduada de niñas.

De Hacienda.—Nombrando jefes de administración de primera clase del general de Administración de la Hacienda Pública, a don Francisco Santos González y a don Buenaventura Pla Santos

Nombrando jefes de administración de segunda clase a don Manuel Micheu y a don Enrique Barrera, que lo son de tercera.

Nombrando jefes de administración de tercera a don Isidro Castro, a don Marcelino Quirós y a don Mariano de la Huba.

Declarando jubilado a don Domingo de Fuenmayor, jefe de administración de tercera clase.

Concediendo honores de jefe de administración a don Manuel de la Laguna, jefe de Negociado de primera, jubilado.

Nombrando jefe superior de Administración del cuerpo pericial mercantil, a don José Navarro.

Nombrando jefe de Administración de primera clase del mismo cuerpo, a don Carlos Jouvé.

De segunda clase, a don Angel Pérez Alvarez.

De tercera, a don Miguel Granja Gómez.

Nombrando jefe de Administración de primera clase, al ingeniero de minas, al servicio de la Hacienda Pública, a don José Gil de Ramales.

De tercera clase, a don Gonzalo Oría.

Nombrando segundo jefe de la Aduana de Gijón, a don José Oñoro, que era vista de la de Barcelona.

Nombrando segundo jefe de la Aduana de Sevilla, a don Gustavo Muñoz González, que era inspector de muelles de la misma Aduana.

Nombrando administrador de la Aduana de Santander, a don Pío Arines.

Nombrando jefe de administración de segunda clase del cuerpo pericial de contabilidad, a don Antonio Fernández Valmayor.

Cediendo gratuitamente al Ayuntamiento de Alcira, el trozo del cauce del río Júcar, llamado «brazo muerto», situado en el centro de dicha población.

De Gobernación:

Promoviendo a jefe del Cuerpo de Telégrafos, con doce mil pesetas, a don Antonio Domínguez Pérez.

Promoviendo al empleo de jefe con once mil pesetas, a don Pedro Pérez Sánche, y a don Venancio Prieto Rincón.

Nombrando jefe, con diez mil pesetas, a don Antonio Bisquerra, a don Rafael Iturriaga, a don Miguel Viedma, a don Pedro Aguirre y a don Miguel Sánchez Lucas.

Jubilando a don Saturnino Soriano, inspector general del Cuerpo de Telégrafos, y concediéndole honores de jefe superior de Administración.

Concediendo nacionalidad española a un moro y a otros varios súbditos extranjeros.

***

Modificando las partidas 258 y 259 del arancel vigente, que se refiere a aperos.

***

Publicando el programa de oposiciones para ingreso en la carrera diplomática.

***

Nombrando secretario del juzgado de primera instancia y de instrucción de La Cañiza (Pontevedra) a don Dionisio Yolvi.

Idem del de Cocentaina (Alicante) a don Manuel Blasco Ruiz.

***

Creando el juzgado municipal de Noveira (Lugo).

***

Disponiendo pasen a figurar en el grupo B de Balnearios los de Pucho, Provenil, Miranda (Burgos), Belascoain (Navarra) y otros.

***

A propuesta del ministro de Hacienda y de acuerdo con Mi Consejo de Ministros, Vengo en decretar lo siguiente:

Artículo único. — Se declaran incorporados al vigente presupuesto de gastos y obligaciones de los Departamentos ministeriales los remanentes no invertidos en fin del Ejercicio económico de 1928.

A continuación se insertan varios créditos, uno de los cuales, del Ministerio de la Gobernación, y de 1.300.000 pesetas, cargado a un capítulo adicional de la propia Sección por el decreto de 31 de diciembre próximo pasado destinado a adquirir un edificio en que instalar la Jefatura de Policía de Barcelona, obras de adaptación en la misma y adquisición de menaje para sus oficinas y demás dependencias.

***

Real orden del Ministerio de Economía disponiendo que toda persona, natural o jurídica, que ejerza industria de transformación o transporte está obligada a llenar, suscribir y entregar en la Inspección industrial o en las Juntas cuya constitución se dispone en la real orden, el formulario que la Dirección General de Industrias proponga para la actividad de que se trate.

***

Real orden del Ministerio de Economía en la que se dispone:

Artículo primero. Desde la fecha de la publicación de este decreto, toda persona natural o jurídica, que ejerza cualquier industria de transformación o transporte, está obligada a manifestar, suscribir y entregar en la Inspección industrial o a la Junta cuya constitución se dispone en el artículo siguiente, el formulario que la Dirección General de Industrias proponga, para la actividad de que se trate.

Artículo segundo. En las poblaciones donde no haya Inspección Industrial, se sustituirá ésta por una Junta compuesta por el alcalde, secretario del Ayuntamiento y comandante del puesto de la guardia civil, quienes cuidarán de que en el término municipal correspondiente no quede ninguna industrial sin efectuar lo dispuesto en el artículo primero, repartir debidamente los formularios y enviar relacionados, a la Inspección Industrial de la provincia, los que reciban diligenciados.

Las industrias productoras o transformadoras de mercancías formularán sus declaraciones, ajustándolas en sus expresiones y en cuanto sea posible, a la nomenclatura establecida por los Aranceles de Aduanas vigentes, y a fin de facilitar la debida exactitud y acierto en la correspondiente adaptación, tanto las Inspecciones Industriales como las Juntas antes indicadas que haya de constituirse en donde aquéllas no existan, estarán asesoradas convenientemente por el funcionario o funcionarios del Cuerpo Técnico de Aduanas, que al efecto designe la autoridad principal aduanera de cada provincia y por los que, perteneciendo a igual corporación, ejerzan en las provincias del interior funciones inspectoras, bien de rentas mismas o de impuestos especiales, que a éstas vienen anejas, a cuyo efecto y por los centros correspondientes, se dictarán las pertinentes prevenciones en su oportunidad.

Artículo tercero. Las jefaturas industriales estarán obligadas a formar un archivo, en el que riguren, en tarjetones adecuados, las copias de los formularios suscritos por los industriales, remitiendo los originales a la Dirección General de Industrias para la formación de un registro industrial.

Artículo cuarto. El Negociado de Estadística Industrial, dependiente de la Dirección General de Industrias, será dotado del material y personal necesarios para su efilcaz funcionamiento, como una sección de los servicios de Estadística que se organice en el Ministerio de Economía Nacional.

Artículo quinto. A partir de la fecha en que se declare por el Ministerio de Economía Nacional formado el registro industrial, los datos que figuren en el mismo serán feacientes para todas las relaciones de los industriales con el Estado y los Tribunales de Justicia y toda industria que se ejerza desde dicha fecha sin figurar en el citado registro, será considerada como clandestina y sujetos sus propietarios a las responsabilidades y sanciones a que se estime haber lugar.

Artículo sexto. Se autoriza al ministro de Economía para determinar las sanciones que deben imponerse por infracción de lo dispuesto en el presente decreto.

La revuelta afgana

Tres aviadores ingleses caen prisioneros de los rebeldes

Peshavar, 12. — Cuatro aeroplanos británicos militares transportaron ayer desde Kabul a esta ciudad 58 nuevos refugiados, entre ellos varios alemanes y persas.

Otro aeroplano aterrizó cerca de Tellalhabad con objeto de tomar a bordo a los dos aviadores que se vieron obligados a aterrizar hace algún tiempo en aquel sitio.

Los indígenas rodearon el aeroplano e hicieron prisionero a su aviador. Las tribus piden un rescate para libertar a los tres aviadores. — Fabra.

EL COMANDANTE DE LAS TROPAS DE HABI BULLAH ES APUÑALADO POR EL HERMANO DE UNA JOVEN RAPTADA POR AQUEL

Peshavar, 12. — Noticias del Afganistán dan cuenta de que Syed Hussain, comandante jefe de las tropas de Habi Bullah ha sido apuñalado por el hermano de una joven que aquél haba raptado. — Fabra.

El aniversario de la coronación del Papa

SOLEMNE TE DEUM

Madrid, 12. — Esta mañana se ha celebrado en la iglesia Pontificia de San Miguel un solemne Te Deum en acción de gracias para conmemorar la coronación del Papa Pío XI.

La iglesia se hallaba adornada e iluminada brillantemente.

En los estrados situados en el lugar de costumbre se colocaron el presidente del Consejo, los ministros de Justicia y Cultos, Marina e Instrucción Pública y otras autoridades y personalidades.

El Cuerpo Diplomático extranjero se hallaba nutridamente representado Después del Te Deum se celebró una recepción en la Nunciatura para solemnizar la firma del acuerdo entre el Gobierno de Italia y el Vaticano.

Cuantas personalidades asistieron a ella presentaron al Nuncio sus plácemes por tal acontecimiento.

Después se celebró otra recepción d carácter público a la que concurrieron el clero, comunidades, centros y asociaciones católicas y numerosas personas.

En la Catedral se celebró también esta mañana una solemne función religiosa cantando misa de Pontifical el obispo de Madrid-Alcalá para celebrar la firma del citado acuerdo.

EL AZOTE DEL FRIO

El frio es tan intenso en toda Europa, que causa numerosas victimas y dificulta gravemente los transportes. - En Polonia ha llegado la temperatura a 63 grados bajo cero, siendo la mas baja que se ha registrado de cien años a esta parte

Berlín, 12. — En algunos barrios de Berlín las escuelas han tenido que ser cerradas, pues los aparatos de calefacción no conseguan mantener dentro de las aulas la temperatura mínima exigida. En algunas escuelas se pudo conseguir solamente una temperatura de cuatro grados

En Lublinitz, tres niños murieron de frío dentro de una habitación que no estaba suficientemente caldeada.

Los bomberos de Berlín fueron avisados ayer más de cien veces para combatir las inundaciones causadas por la ruptura de tuberías de agua, producidas a causa del intenso frío.

Tuvieron también que combatir incendios provocados por estufas demasiado recalentadas.

Ciento veinte personas atacadas de sabañones tuvieron que ser atendidas en los dispensarios.

Los trenes procedentes de la Alemania meridional han sufrido retrasos importantes.

En Hamburgo, cuarenta vapores se hallan bloqueados por el hielo.

El Rhin está completamente helado en Berwessel.

***

Berlín, 12. — En Prusia Oriental y en Alta Silesia, a 40 grados bajo cero

En Cracovia a 63 grados

EN POLONIA SE REGISTRA LA TEMPERATURA MAS BAJA DE LAS REGISTRADAS EN LOS ULTIMOS 103 AÑOS, Y MUEREN DE FRIO ONCE PERSONAS

Varsovia, 12. — A causa de la ola de frío de ayer murieron once personas. En Varsovia se registraon 62 grados Fahrenheit; en Cracovia, 63. Son las temperaturas más crudas registradas en ciento tres años. En Varsovia falta carbón. Cerca de 10.000 vagones de carbón están detenidos por las nieves. Muchas fábricas han tenido que cerrar. El precio del combustible sube continuamente.

EN EL SUR DE BOHEMIA A 28 GRADOS

Praga, 12. — Se intensifica la ola de frío hasta el extremo de que en Budejovice, la temperatura es de 28 grados bajo cero.

EN YUGOESLAVIA DESCIENDE EL TERMOMETRO A 18 GRADOS BAJO CERO

Belgrado, 12. — La temperatura más baja estos días se registra en Veliko Gradiche, donde el termómetro ha descendido a 18 grados.

EN PARIS A SIETE GRADOS BAJO CERO

París, 12. — Sigue la ofensiva del invierno, recrudeciéndose el frío tras la nieve. Los trenes llegan con gran retraso. El termómetro marca siete grados bajo cero.

EL DANUBIO HELADO EN TERRITORIO CHECOESLOVACO Y EN PARIS DESCIENDE EL TERMOMETRO A 14 GRADOS BAJO CERO

París, 12. — El frío que se inició el domingo siguió intensificándose en el día de ayer En París el termómetro señalaba esta mañana 14 grados bajo cero.

En algunas comarcas el frío ha interrumpido el trabajo, así como la circulación ferroviaria y por carretera, motivada esta última interrupción por la nieve.

Las noticias que se tienen de toda Europa señalan la misma inclemencia, especialmente en los Balcanes, donde en ciertas comarcas los lobos echados de sus madrigueras, han aparecido en los poblados, causando graves daños.

En todo el recorrido del Danubio, por territorio checo-eslovaco, aparece cubierto por una espesa capa de hielo. — Fabra.

EL FRIO AGRAVA EN INGLATERRA LA EPIDEMIA GRIPPAL

Londres, 12. — La ola de frío está pasando sobre Inglaterra, agravada por un viento glacial. En treinta años no se habían registrado temperaturas tan bajas.

La epidemia de grippe se ha recrudecido a consecuencia del frío.

BUQUES BLOQUEADOS POR LA NIEVE

Berlín, 12. — Han sido despachados varios aviones con provisiones para socorrer a algunos buques que se encuentran en el Báltico bloqueados por los hielos.

El almirantazgo alemán advierte que la ruta marítima Arcona—Moen—se halla completamente helada. Han salido algunos buques de guerra y rompehielos para abrir paso a la anvegación.

El frío es intensísimo en toda Alemania.—Fabra.

La travesía aérea Londres-París

Londres, 12.—Los pilotos de la Compañía Imperial Airways que efectúan la travesía Londres-París, han manifestado que durante los últimos vuelos han experimentado un frío tan terrible que no admite comparaciones con la peor época de los últimos diez años.—Fabra.

UNA VIOLENTA TEMPESTAD DE NIEVE OBLIGA A FONDEAR A UN BUQUE

Londres, 12.—El vapor «Peel Castle», que conducía pasaje desde la isla de Man a Liverpool, vióse sorprendido anoche por una violenta tempestad de nieve y tuvo necesidad de fondear en el estuario del Mersey. El pasaje no ha podido desembarcar hasta esta mañana.

Los tripulantes han declarado que habían experimentado un frío intensísimo y que la navegación era dificilísima por la densa cerrazón del horizonte.

De la costa Sur de Inglaterra también se reciben noticias de violentas tempestades y nevadas intensas que dificultan todas las comunicaciones.

En Escocia y País de Gales el huracán ha causado grandes daños.—Fabra.

En Alemania, 27 y 30 grados bajo cero

Berlín, 12. — Los diarios, al dar cuenta del frío rigurosísimo que hace actualmente en Berlín, hacen observar que el domingo las calles de la capital parecían las de una ciudad de veinte mil habitante. El frío era tan violento que había el peligro de que los transeuntes fueran víctimas de accidentes. En los dispensarios tuvieron que ser auxiliadas muchas personas. Registráronse casos de haberse helado las manos o las orejas. A consecuencia del frío, la piel resgábase como si fuera un viejo pergamino.

Durante la tarde del domingo, el termómetro osciló en la capital entre 27 y 35 grados bajo cero. Durante la noche llegóse a 24 grados.

En las ambulancias de la policía, refugiáronse 150 personas. Muchos automóviles sufrieron accidentes de patinaje, resultando ocho heridos graves.

Los bomberos tuvieron que intervenir 140 veces para evitar las inundaciones que provocaban las roturas de los radiadores de la calefacción.

Ayer, lunes, continuó el frío siberiano y el termómetro osciló cerca de los 30 grados.

En los centros oficiales se tenía hoy noticia de haber muerto varios niños a consecuencia del frío. Se añade que en los cementerios las inundaciones presentan grandes dificultades porque la tierra está helada en un espesor de 65 centímetros.

Algunos periódicos publican hoy la noticia de que el domingo, unas asociaciones militares irregulares, convocaron a sus adheridos para hacer ejercicios de resistencia de frío. Se ha tenido noticia de esta reunión ilegal porque dos miembros de esas asociaciones tuvieron que ser hospitalizados en grave estado a consecuencia del rigor del frío.—Fabra.

La tragedia mejicana

Se comete un nuevo atentado por la dinamita

Méjico, 12.—La policía cree tener una pista segura para el descubrimiento de los autores del atentado contra el tren en el que viajaba el presidente Portes. Son muchos los que relacionan este atentado con la ejecución de Toral. El ministro de la Guerra ha redactado nuevas órdenes con objeto de evitar en lo posible, la repetición de los atentados. —Fabra.

LOS REBELDES ATACAN UN TREN POR MEDIO DE LA DINAMITA, MUERE EL FOGONERO Y RESULTAN VARIOS HERIDOS

Méjico, 12 — Según el «Diario Universal», los rebeldes atacaron ayer un tren de viajeros entre Cofradía y Carmelita, en el estado de Jalisco. Primero produjeron una explosión por medio de dinamita, incendiándose luego el convoy. El fogonero resultó muerto y el maquinista y varios pasajeros heridos. — Fabra.

FRIO INTENSO EN MADRID

Madrid, 12. — Aunque la tarde está muy clara y luce un sol hermoso, se siente un frío intenso y viento tremendo.

El Carnaval sigue con la misma desanimación que en días anteriores.

EN PARIS, A 16 GRADOS BAJO CERO

París, 12.—El frío se hace cada vez más intenso en todas las regiones de Francia.

Esta mañana, en París, el termómetro ha marcado 16 grados bajo cero.

El expreso de Irún, que debía llegar a Burdeos, se sabe que está detenido en ruta, a causa del temporal de nieve.—Fabra.

TEMPERATURA GLACIAL EN FRANCIA

París, 12.—El frío es intensísimo en toda Francia.

Las temperaturas máximas han oscilado entre 20 y 25 grados bajo cero. En algunos puntos la capa de nieve tiene 7 centímetros, lo cual ha motivado grandes retrasos en el horario ferroviario. Muchas personas han muerto a consecuencia del frío.—Fabra.

TEMPESTADES DE NIEVE EN INGLATERRA

Londres, 12. — La ola de frío se acentúa en toda Inglaterra y las tempestades de nieve se suceden sin interrupción en diversas regiones, siendo muchos los puntos en que las máquinas limpia nieves han tenido que ser empleadas ya para desembarazar las vías férreas.—Fabra.

ROBO DE LIBROS

Sevilla, 12.—Antonio Contreras denunció en la comisaría que habiendo notado la falta de algunos libros en la biblioteca, había hecho un reconocimiento de ellos, comprobándose la desaparición de 700 volúmenes.

JUNTA GENERAL DEL MONTEPIO DE AUTORES

Madrid, 12.—En el local de la Sociedad de Autores celebró su estatutaria junta general el Montepío de Autores Españoles.

Ocupó la presidencia don Joaquín Alvarez Quintero y con él tomaron asiento los individuos de la Junta señores Cadenas, Frutos, Pérez Capo y Ramos Martín.

Después de aprobada el acta anterior y el balance de cuentas, se leyó una proposición encaminada a elevar la cuantía de las pensiones.

Como esto representa variación de un artículo de los estatutos y ya hace tiempo que se ha decidido domificarlos, se acordó preparar el proyecto de su nueva redacción en el plazo de dos meses, y en esa fecha convocar junta general extraordinaria para su aprobación.

Durante este plazo, cuantos socios tengan iniciativas para exponer, pueden elevarlas por escrito a la Directiva.

Se acordó conceder la cuota máxima de pensión al maestro Calleja como agradecimiento al espléndido donativo que hizo a la Caja del Montepío.

También se acordó dirigirse a todos los autores a quienes ha correspondido estrenar una obra al Montepío, conminándoles a que cumplan la disposición estatutaria de ceder la sexta obra que estrenen, desde la fecha que se les avisó de su obligación caso de no haber ofrecido espontáneamente alguna de las anteriores.

Después se trató de la moción presentada por el señor Abati sobre la cual no pudo llegarse a un acuerdo, quedando facultada la Directiva para llevar el asunto a la amigable composición según determinan los estatutos.

Después se procedió a la renovación de la Junta, quedando reelegidos por aclamación los señores que actualmente la integran.

LA CUESTION ROMANA

La feliz conclusion del acuerdo entre el Vaticano y el Quirinal ha satisfecho por igual a catolicos y fascistas porque expresa la actual compenetracion de las dos Romas

CAMBIO DE VISITAS, CORTESIA ENTRE LAS DOS POTESTADES Y TOQUE DE CAMPANAS CONMEMORATIVO DEL FAUSTO SUCESO LA ROSA DE ORO SE OTORGARA ESTE AÑO A LA REINA DE ITALIA

Roma, 12.—Según se dice en los círculos autorizados, es probable que en el mes de mayo, cuando haya sido ratificado el Concordato, tenga lugar el cambio de visitas entre el Rey de Italia y Su Santidad.

También se asegura que la Rosa de Oro que todos los años se da a una soberana católica, será otorgada este año a la Reina de Italia.

Para conmemorar el fausto acontecimiento del acuerdo firmado entre la Santa Sede y el Gobierno real de Italia, las campanas de todas las iglesias sonarán mañana, durante un cuarto de hora.

También en numerosas parroquias se celebrarán solemnes «Tedéums».—Fabra.

La impresión en el país

EL NUNCIO APOSTOLICO CERCA DEL QUIRINAL SERA EL DECANO DEL CUERPO DIPLOMATICO

Roma, 12.—En todo el país ha causado gran impresión la firma del acuerdo firmado entre el Quirinal y el Vaticano. Todos los diarios dedican extensos artículos a comentar el hecho que califican de acontecimiento histórico, considerándolo como una legítima victoria política y espiritual del régimen y que el acuerdo, consagra de hecho y de derecho, a Roma como capital del Estado italiano.

Se considera que de acuerdo con el tratado de Berlín, el Nuncio apostólico cerca del Quirinal será por derecho, el Decano del Cuerpo diplomático cerca del Gobierno italiano.—Fabra.

LAS FELICITACIONES DE FRANCIA Y ESPAÑA.—PROYECTAN LOS FASCISTAS OVACIONAR A MUSSOLINI Y AL PAPA

Roma, 12.—Los primeros Estados que han felicitado a S. S. por el acuerdo firmado con Italia han sido Francia y España.

No se ha recibido de ninguna cancillería protestas ni observaciones de ninguna clase por la firma del convenio.

Los fascistas se proponen esta noche realizar una grandiosa manifestación de simpatía a Mussolini y a Su Santidad, en la Plaza Colonna, frente al palacio del mismo nombre, en el cual ha de celebrarse una gran fiesta para celebrar el acontecimiento.

Los diarios italianos han publicado ediciones especiales para anunciar la firma del convenio, que califican de «tratado político de amistad y conciliación».

Según la Prensa, las negociaciones empezaron de una manera particular hace dos años y se llevaron con el más riguroso secreto. Las ocho últimas sesiones tuvieron lugar en el domicilio del señor Mussolini. Hasta última hora los ministros italianos ignoraban el tema de las negociaciones.—Fabra.

Millares de telegramas

EL GOBERNADOR DE ROMA HA INVITADO AL PUEBLO A MANIFESTAR SU REGOCIJO

Roma, 12.—En el Vaticano se han recibido millares de telegramas de todas las partes del mundo felicitando al Santo Padre por el acuerdo firmado con el Gobierno italiano.

El gobernador de la ciudad ha publicado un manifiesto ensalzando la significación del acuerda y la reconciliación entre la Iglesia y el Quirinal .En el documento se invita al pueblo a manifestar su regocijo por el memorable acto realizado ayer,

Entre el rey, el Papa y el señor Mussolini, se han cambiado expresivos telegramas de felicitación.—Fabra.

VANUTELLI SERA EL PRIMER CARDENAL SENADOR :: VARIAS CLAUSULAS DEL CONVENIO :: MAS DETALLES DE LA CEREMONIA

Roma, 12. — Se dice que el primer cardenal que serán nombrado senador por el Gobierno, será monseñor Vanutelli, decano del Sacro Colegio, que cuenta noventa y tres años de edad. Monseñor Vanutelli no ha ocultado jamás sus simpatías por el fascismo y ha sido siempre partidario de una reconciliación entre Italia y la Santa Sede.

Según el «Osservatore Romano», las negociaciones del acuerdo necesitaron cerca de doscientas sesiones. Las bases de dicho acuerdo, aparte las cláusulas financieras y otras, pueden considerarse las siguientes:

El Estado italiano firma un tratado aboliendo la ley de garantías, reconociendo el principio y el ejercicio de la efectiva y plena soberanía del Pontífice sobre el territorio llamado «ciudad del Vaticano». El Estado italiano paga una suma como compensación por las antiguas provincias pontificales y los bienes perdidos por los institutos eclesiásticos. Entre las dos potencias se estipula un concordato, estableciendo sus relaciones en lo futuro. El Santo Padre declara resuelta de una manera definitiva la cuestión romana y reconoce en su actual forma y constitución el reino de Italia.

Los diarios hacen notar que los plenipotenciarios reunidos en el templo de San Juan de Letrán, firmaron el documento sin darse lectura previa del mismo.

El señor Mussolini visitó después el Palacio de las Misiones y los Museos anejos, elogiando estas Instituciones. Luego firmó en el libro registro, que lleva en su cubierta y a guisa de leyenda las palabras: «Justicia y Paz». El señor Mussolini exclamó: «Esto es precisamente lo que hace falta». — Fabra.

MANIFIESTO DEL GOBIERNO ITALIANO

Roma, 12. — El Gobierno ha publicado un manifiesto expresando la alegría de la ciudad por la firma del acuerdo con la Santa Sede y felicitándose de que la capital haya puesto de manifiesto su afecto al Papa, el Rey y a Mussolini.

El palacio de Capitolio ha aparecido hoy con colgaduras. Varias casas particulares están también empavesadas. — Fabra.

La firma del acuerdo

EL PAPA DICE QUE PARA SER PERFECTO DEBE LLEVAR SU FIRMA Y LA DEL REY

Roma, 12. — Los diarios, al hablar de las fiestas que han de tener lugar en celebración de la firma del acuerdo de San Juan de Letrán hacen resaltar que el Papa declaró ayer que el acuerdo para ser perfecto debe llevar la firma suya y la del rey. Por consiguiente hasta la ratificación del tratado no tendrán lugar las fiestas públicas. — Fabra.

LAS CLAUSULAS DEL TRATADO POLITICO

Roma, 12.—El Tratado político firmado entre la Santa Sede y el Gobierno italiano, se compone de un preámbulo y de 27 artículos.

Después de haber declarado ante todo, que las dos altas partes contratantes, han reconocido la necesidad de eliminar todas las causas de disentimiento existentes entre ellas, el Tratado afirma de nuevo los principios consagrados por el artículo primero de la Constitución italiana de 4 de marzo de 1848, según el cual, la religión católica apostólico romana, es la única religión del Estado.

El Tratado reconoce en seguida la plena propiedad, la autoridad exclusiva y la jurisdicción absoluta del Santo Padre sobre el Vaticano, tal como está ahora constituído y crea la «Ciudad del Vaticano» declarando que en ella ninguna ingerencia del Gobierno italiano podrá producirse y que no habrá otra autoridad que la de la Santa Sede.

La Plaza de San Pedro, aunque entra a formar parte del territorio de la «Ciudad del Vaticano», continuará abierta completamente al público y bajo la jurisdicción de la policía y de las autoridades italianas.

Los límites de la «Ciudad del Vaticano» se indican en un plano que va unido al Tratado.

Una cláusula importante de éste, enumera todos los servicios públicos de será dotada la «Ciudad del Vaticano» por el Estado italiano, especialmente en lo que afecta a los servicios telefónico, telegráfico, radiotelefónico, radiotelegráfico y postal.

El Tratado comprende también un acuerdo sobre la admisión en territorio italiano de los medios de transporte pertenecientes a la «Ciudad del Vaticano».

Otra cláusula del Tratado preve las categorías de las personas sometidas a la soberanía del Santo Padre, que son aquellas que residen habitualmente en el Vaticano.

Por último, se concede franquicia a los dignatarios de la Iglesia y a otras personas acreditadas por el Vaticano.—Fabra.

SATISFACCION UNIVERSAL

Roma, 12. (Vía Italcable. Especial de EL DIA GRAFICO).—En todas las ciudades italianas se celebra la conciliación entre Iglesia y el Estado italiano, con banderas y repique de campanas.

Principalmente en Milán, Torino, Florencia, Nápoles, Palermo y Venecia, la noticia del Concordato ha sido acogida con manifestaciones de entusiasmo.

En el extranjero y principalmente en la Península Ibérica, en Hungría y en la América latina, la noticia ha sido acogida con júbilo, según se demuestra por los numerosos telegramas recibidos en la Secretaría de Estado del Papa y por el Gobierno italiano.

Muchos diplomáticos fueron al Vaticano a expresar personalmente su satisfacción, por encargo de los respectivos Gobiernos.

Esta mañana, una inmensa multitud se ha reunido en la Plaza de San Pedro y ha aclamad al Pontífice, quien salió al balcón del Vaticano para dar la bendición, después de celebrar la misa pontifical conmemorativa del VII aniversario de su coronación.

El gobernador de Roma publica un manifiesto invitando a los ciudadanos a celebrar el histórico acontecimiento, que glorifica a la Iglesia y a Italia.

«Il Popolo d'Italia» publica un artículo de su director, Arnaldo Mussolini, dedicado a la belleza de la hora actual.

Los periódicos ingleses apuntan la posibilidad de que la Santa Sede entre a formar parte de la Sociedad de Naciones.—Molle.

EN EL ANIVERSARIO DE LA CORONACION DE PIO XI, TOMAN PARTE OFICIALMENTE REPRESENTANTES DEL GOBIERNO ITALIANO

Roma, 12.—El Papa bajó a las once de la mañana a la Basílica de San Pedro, en donde asistió a la misa mayor celebrada por el cardenal Locatelli, con motivo de la coronación del Pontífice.

En la tribuna reservada se encontraban el Rey de Suecia, representantes del Cuerpo diplomático, varios caballeros de la Orden de Malta y numerosos miembros de la nobleza romana.

Entre los asistentes al pacto figuraban el ministro de Trabajos Públicos, el subsecretario de la Presidencia del Consejo de Ministros y varias personalidades políticas italianas.

Además había una inmensa muchedumbre que llenaba por completo la Basílica.

Una vez terminada la ceremonia en el interior de la iglesia, el Papa, rodeado de los cardenales y miembros de la nobleza pontificia, apareció en el balcón central exterior de la iglesia, siendo acogido con ovaciones delirantes.

Mientras las tropas presentaban armas, el Papa dió su bendición, en medio de un profundo silencio.

Después se reanudaron con mayor intensidad las manifestaciones de entusiasmo.—Fabra.

LO MAS IMPORTANTE DEL CONCORDATO

Roma, 12. — Los puntos esenciales del Concordato, que consta de cuarenta y cinco artículos, son los siguientes:

Primero existe una declaración en la que se da a conocer que, en virtud del carácter sagrado de Roma, sede episcopal del Soberano Pontífice y centro del mundo católico, el Gobierno italiano impedirá en Roma todo lo que pueda ser contrario a dicho carácter.

A continuación hay diversas cláusulas referentes:

Primero. — Al libre ejercicio del ministerio pastoral por los miembros ordinarios y los otros miembros del Clero, los días festivos establecidos por la Iglesia y reconocidos por el Estado.

Segundo. — Al funcionamiento de la asistencia espiritual en las fuerzas de la marina y del ejército.

Tercero. — A la revisión de las diócesis, de manera a hacer, siempre que sea posible, que corresponda su delimitación con la de las provincias del Estado.

Después se establecen los procedimientos que deben seguirse para el nombramiento de los arzobispos y obispos, y se determina la fórmula del juramento de los obispos, que será como sigue:

Ante Dios y sobre los Santos Evangelios juro y prometo, como conviene a un obispo, fidelidad al Estado italiano.

Juro y prometo respetar y hacer respetar al Rey y al Gobierno establecido con arreglo a las leyes constitucionales.

Juro y prometo, además, que no tomaré parte en ningún acuerdo ni asistiré a reunión alguna que pueda atentar contra el Estado italiano y el orden público y que no permitiré a mi Clero participaciones análogas.

Después hay un cierto número de artículos importantes, por virtud de los cuales la legislación eclesiástica italiana se ha de reformar y poner en armonía con el Tratado.

Estos artículos reconocen, entre otras cosas, la personalidad jurídica de las Congregaciones religiosas y la libertad de administrar los bienes de la Iglesia.

Es también muy importante el artículo referente al matrimonio.

En él se dice que el Estado italiano reconoce el Sacramento del matrimonio reglamentado por el Derecho canónico.

Respecto a los casos de separación voluntaria, la Santa Sede acepta que sean juzgados por la autoridad judicial civil.

Siguen otras disposiciones en las que Italia admite que la enseñanza religiosa que se da actualmente en las escuelas de enseñanza media esté de acuerdo con el programa establecido conjuntamente por la Santa Sede y el Estado italiano.

Otra cláusula también notable es aquella por la cual el Estado italiano reconoce las organizaciones existentes dentro del marco de la acción católica italiana, de acuerdo con las normas de la Santa Sede.

Mediante un convenio financiero, Italia se obliga a entregar a la Santa Sede, y la Santa Sede declara aceptarlo como solución definitiva de sus relaciones financieras con Italia, y como consecuencia de los acontecimientos de 1870, una suma de setecientos cincuenta millones de liras italianas, y se consigna un stock de renta italiana, al cinco por ciento, al portador, por valor nominal de mil millones de liras.

El Tratado de conciliación, el Concordato y el Convenio financiero tendrán que ser sometidos a la ratificación del Papa y del Rey de Italia, en un plazo máximo de cuatro meses, y comenzarán a regir en cuanto se registren las ratificaciones.—Fabra.

ACLARACION A UNA NOTA OFICIOSA

Madrdi, 12.—Las iniciativas a que alude la nota oficiosa facilitada por el jefe del Gobierno, sobre los puntos de vista de España y los Estados Unidos, para tratar de robustecer la autoridad de la Asociación de Francisco de Vitoria, se refiere a que la Fundación Carnegie, que es el Instituto de Derecho Internacional de los Estados Unidos, ha ofrecido fundar en Salamanca unas cátedras de Estudios internacionales como fuente de Derecho, teniendo como base los clásicos españoles del XVI de Derecho Internacional.

La Fundación Carnegie ha recibido ya la adhesión de todas las Universidades de Europa y América, y este Instituto comenzará a funcionar en la Universidad de Salamanca el año 1932, que es cuando corresponde a España que se celebre el aniversario de esta Fundación en dicha capital.

NOTICIAS DE MELILLA

Melilla, 12. — Procedentes de Madrid llegaron los jóvenes José Rojas, Jaime Camacho, Vicente y Antonio Rodríguez, quienes traían la documentación en regla.

Hoy, en una joyería de la calle de Alfonso XIII, intentaron vender unas joyas de mucho valor.

En vista de que recientemente fueron robadas varias joyas a la esposa de un jefe del ejército, el joyero, antes de comprarlas, avisó a la policía, que detuvo a los jóvenes, los cuales manifestaron que son estudiantes de Filosofía y Letras y habían venido para estudiar árabe.

La policía ha pedido informes a la Dirección de Seguridad.

—Esta madrugada, tres individuos vestidos de máscara, intentaron simular las suertes del toreo al pasar un automóvil y los tres fueron atropellados, resultando muy graves Francisco Jurado y Pascual Navarro, el otro de pronóstico reservado.

MINISTRO INDISPUESTO

Madrid, 12.—Continúa indispuesto el ministro de Trabajo.

Por este motivo no asistió a su despacho oficial.

Rasgo filantrópico

Ford ofrece cinco millones para un Museo Edisson

Nueva York, 12.—Para celebrar el aniversario del famoso inventor Edisson, el millonario Henry Ford ha ofrecido la suma de cinco millones de dólares para construir un museo con los modelos que han servido para los famosos inventos de aquel hombre de ciencia.—Fabra.

Resumen informativo, nacional e internacional, en francés e inglés

Dernières Nouvelles du monde

EL DIA GRAFICO inspiré par une naturelle complaisance aux désirs des lecteurs étrangers, publiera désormais quotidiennement les dernières nouvelles du monde en Français et en Anglais.

ESPAGNE

AFFLUENCE DE TOURISTES EN ANDALOUSIE

Cadix, le 12.—On annonce l'arrivée de deux grands paquebots britanniques transportant de nombreux touristes qui ont debarqué à Cadix.

L'affluence de visiteur à l'occasion des divertissements carnavalesques, est extraordinaire dans toute l'Andalousie, notamment à Cadix, Seville et Grenade.

LE ROI D'ESPAGNE A COMPLIMENTE LE PAPE ET M. MUSSOLINI

Madrid, le 12.-Le roi Alphonse XIII a envoyé des télégrammes de souhaits au Pape et à M. Mussolini à l'occasion de l'accord qui vient d'être signé entre le gouvernement italien et le Vatican.

FRANCE

L'EXPRESS D'IRUN A ETE ARRETE PAR LA NEIGE

Paris, le 12.—On apprend que l'exprès d'Irun, qui devait arriver à Bordeaux, est arrêté à mi-chemin par suite d'une tempête de neige.

UN CYCLONE A MADAGASCAR

Paris, le 12.—On mande de Madagascar au Ministère des Colonies, qu'un cyclone s'est abattu, le 9 courant, sur toute la région de Tananarive.

L'épouvantable ouragan a causé d'importants dégâts, mais on ne signale aucune victime.

Les communications sont interrompues.

ANGLETERRE

LES FUNERAILLES DE LA REINE-MERE MARIE CHRISTINE

Londres, le 12.—On télégraphie que les funérailles de la reine-mère Marie Christine, ont eu lieu solennellement à Londres en présence de M. Merry del Val, ambassadeur d'Espagne en Anglaterre, du personnel de l'ambassade, du représentant du roi Georges, du Prince de Galles, du Duc de Connaught, de M. Chamberlain et de nombreuses hautes personnalités.

LE PRINCE DE GALLES SE DISPOSE A VENDRE SES CHEVAUX ET RENONCE A L'EQUITATION

Londres, le 12.—Selon des nouvelles parvenues de la capitale britannique, le Prince de Galles a décidé de vendre ses chevaux et de renoncer à l'équitation dont il était un amateur passionné.

HOLLANDE

TROIS INCENDIES CONSECUTIFS

Amsterdam, le 12.-On mande d'Amsterdam qu'un violent incendie a détruit l'Hôtel de Ville de Leiden.

Presque simultanément un théâtre et un café de la ville ont été la proie des flammes.

Pendant qu'on effectuait les travaux d' extinction, un autre incendie a éclaté au poste des pompiers qui a été entièrement détruit par le feu.

YOUGOSLAVIE

ACCIDENT DE CHEMIN DE FER

Belgrado, le 12—On télégraphie qu'un train de voyageurs et un autre train occupé par des ouvriers sont entrés en collision.

On compte une vingtaine de blessés dont la plûpart grièvement.

MEXIQUE

LA POLICE EST AUX TROUSSES DE CEUX QUI CHERCHAIENT A ASSASSINER LE PRESIDENT

Mexico, le 12.—Une depêche parvenant de la capitale méxicaine semble indiquer que la police est à la piste des malfaiteurs qui cherchaient à assassiner le président de la République.

M. Portes Gil est arrivé à Mexico où l'on avait pris des mesures de précaution.

On croit savoir que le complot a été formé à Tampico.

ITALIE

ROME FETERA LA RECONCILIATION ENTRE LE VATICAN ET LE QUIRINAL

Rome, le 12.—Le gouverneur de la capitale italienne vient d'inviter la population à fêter la réconciliation entre le gouvernement et le Saint Siège.

MARIAGE PRINCIER

Palermo, le 12.—Le mariage de la princesse Françoise de France avec le prince Christophe de Grèce a eu lieu en présence de plusieurs familles royales et de nombreux membres de l'aristocratie.

AFGHANISTAN

LE CHEF DES TROUPES D'HABI BULLAH AURAIT ETE POIGNARDE

Peshawar, le 12.—On annonce que Syed Hussain, chef des troupes rebelles vient d'être poignardé par le frère d'une jeune femme qui fut enlevée par le susdit Syed Hussain.

LATEST WORLD NEWS

EL DIA GRAFICO is pleased in offering to its foreign readers an English and French telegraphic section which will be henceforth issued daily. The latest world news will be found in same.

SPAIN

PLENTY TOURISTS IN ANDALUSIA

Cadiz, 12th.—It is announced that two big British steamers convoying a great number of tourits have arrived at Cadiz.

Plenty foreign visitors have reached Andalusia on the occasion of Carnival merriments.

Streets and hotels are extraordinarily crowded, particularly at Cadiz, Sevilla and Granada.

KING ALFONSO CONGRATULATES THE POPE

Madrid, 12th.—The King has sent a congratulation message to the Pope and to Mr. Mussolini, on the occasion of the agreement which has just been signed between the Italian Government and the Holy See.

FRANCE

SNOW STOPS IRUN EXPRESS-TRAIN

Paris, 12th.—It is reported that Irun express-train, which was to reach Bordeaux, is now stopped half way owing to an awful storm of snow.

DREADFUL HURRICANE IN MADAGASCAR

Paris, 12th.—News reached the Colonies Office from Madagascar of a dreadful cyclone which ravaged Tananarive region on the 9th instant.

Losses are very heavy, but there are no casualties.

Communications are interrupted.

GREAT BRITAIN

LATE QUEEN MARY CHRISTINE'S FUNERAL SERVICE

London, 12th.—A solemn service took place in London because of the death of late Queen Mary Christine, King Alfonso's mother.

Mr. Merry del Val, the Spanish Ambassador in England, the Embassy's staff, the representative of King Georges, the Prince of Wales, the Duke of Connaught, Mr. Chamberlain and many other high personages attended the mourning ceremony.

PRINCE OF WALES SELLS HIS HORSES AND ABANDONS THE PRACTICE OF RIDING

London, 12th.—According to London reports, the Prince of Wale has decided to sell his horses and to abandon the practice of riding of which was very fond.

HOLLAND

THREE CONSECUTIVE FIRES

Amsterdam, 12th.—A message from Amsterdam states that a terrible fire destroyed Leiden Mansion House.

Almost simultaneously another fire broke out at a theatre and a coffe-house of the town.

During the extinction work, the firemen-station was also entirely destroyed by fire.

JUGOSLAVIA

RAILWAY MISHAP

Blegrad, 12th.—It is reported that a passengers-train and another train which was conveying many workmen, collided with the result that twenty people were seriously injured.

MEXICO

MEXICAN POLICE REPORTED BEING AT THE HEELS OF THOSE WHO ATTEMPTED AGAINST THE PRESIDENT

Mexico, 12th.—Latest reports received from Mexico indicate that the constables are at the heels of the malefactors who attempted to kill the President of the Republic.

Mr. Portes Gil reached Mexico where many preventive measures had been taken.

It is believed that the attempt was plotted at Tampico.

ITALY

HOLY SEE AND ITALIAN GOVERNMENT'S RECONCILIATION WILL BE CELEBRATED WITH FESTIVALS

Rome, 12th.—The Governor of Rome has invited the Italian capital's inhabitants to celebrate the reconciliation between the Quirinal and the Holy See with popular festivals.

PRINCES WEDDING

Palermo, 12th.The wedding of the Princess Françoise of France and the Prince Christopher of Greece took place in presence of several royal families and many members of the aristocracy.

AFGHANISTAN

THE CHIEF OF HABI BULLAH'S TROOPS REPORTED STABBED

Peshawar, 12 th.—It is announced that Syed Hussain, the chief of rebel troops has been stabbed by the brother of a girl who was kidnapped by the aforesaid Syed Hussain.

La Conferencia de los peritos

EL ESFUERZO DE LOS PERITOS REUNIDOS EN PARIS HA DE ENCAMINARSE A COMERCIALIZAR LA DEUDA, COMPLETANDO ASI LA OBRA DE 1924 (PLAN DAWES)

★ *Arreglo de las deudas o problema de las reparaciones. Contra lo que reza el refrán es de suponer que esta segunda parte será buena. La primera parte fué la Conferencia de peritos, que produjo el plan Dawes. Por eso han hecho bien los que ahora están reunidos en París en comenzar sus tareas rindiéndole homenaje.*

★ *La Conferencia de 1924 luchaba con mayores dificultades que las que hoy se presentan. Era preciso suavizar asperezas y era esto lo sumo que se podía esperar. Rencores todavía encendidos; recelos sobre una de las partes; monedas alemana y francesa sin estabilizar, falta de experiencia incluso—sin que esto sea desconocer su competencia—de lo que podía ocurrir con una modalidad nueva de la deuda, no eran factores a propósito para lograr un arreglo definitivo.*

★ *Tuvo que contentarse, pues, con dar el primer paso. Ahora viene ya un momento más propicio para reglar con carácter definitivo el pleito enojoso. Si los acuerdos de 1924 trajeron Locarno y Thoiry y, sobre todo, el ingreso de Alemania en Ginebra, de los de 1929 cabe esperar cosas concretas. Y cabe esperarlas porque se intenta aprovechar un medio en el que se encierra la verdadera solución: Comercializar la deuda.*

★ *Comercializar la deuda quiere decir sacarla de la esfera oficial de obligación de Estado a Estado para colocarla entre el público, que adquirirá los títulos que la representan. De ese modo se asegura de momento el capital a los ex aliados. Claro está que esto requiere una condición especial: inspirar confianza. El deudor ha de procurar lograrla para que le anticipe sumas el público. A buscar esa fórmula se han de encaminar los esfuerzos de la Conferencia que se ha abierto en París bajo la presidencia de Owen Young.*

LA REUNION DE AYER

París, 12. — Los peritos que entienden en el asunto de las reparaciones, se han reunido por la mañana y por la tarde.

El señor Selacot, hizo una exposición sobre la situación general de Alemania.

Los peritos cambiaron después impresiones sobre las cargas fiscales y los salarios de sus respectivos países.

Como se sabe, las cargas fiscales de Alemania no pueden ser inferiores a las de los demás países signatarios del Tratado de Versalles.—Fabra.

COMENTARIOS DE ACTUALIDAD

El órgano oficioso del Gobierno advierte la reaccion que se ha operado en el espíritu público despues de los recientes sucesos, considerando que de ellos ha salido el regimen mas fortalecido que nunca

Madrid, 12.—«La Nación» de esta noche publica, con el título de «Nota del día», el siguiente suelto:

«La reacción del espíritu público, a poca sensibilidad de que disfrute nuestra sistema nervioso, percibe hoy bien claramente la sensación de haber reaccionado con rapidez y energía el espíritu público ,impresionado por los sucesos de Ciudad Real y Valencia y de que se muestra cada día más afecto y confiado en el régimen y Gobierno que lo representa. No podía ser de otro modo. El caso de insensatez o de vesanía que en un ex jefe de Gobierno supone la acción de atizar la hoguera del descontento de una parte de la oficialidad de un Cuerpo militar que vive fuera de las normas de la disciplina, no parece tener precedente histórico ni probabilidades de repetición, pero ha sido útil y significativa llamada a la realidad, en vías de ser atendida cuidadosamente.

El Gobierno vela. Lo importante es que la ciudadanía ayude—ya comienza a hacerlo—y se mantenga serena y confiada. Entre las turbulencias por que pasan los pueblos del mundo, no es la de España la más grave, principalmente porque está bien delimitada y circunscrita, lo que permite aislarla y extinguirla sin producir molestias a los que no las requieren por su elevada y patriótica conducta y, al contrario, merecen gratitud y atención.

Si los esperanzados en que bastaba provocar la chispa para producir devastador incendio, han comprobado esta vez la incombustibilidad de los materiales, habrán sufrido doloroso desengaño. El ejército y la marina, salvo las contadas y deplorables excepciones apuntadas, que serán objeto de adecuadas medidas de rigor, se han manifestado unánimemente fieles en todas sus jerarquías y clase al Poder constituído. Los Cuerpos e institutos llamados a velar por el orden público, solo elogios merecen por su conducta, y el pueblo lo ve, el pueblo, sufrido y trabajador, ha comprendido que no es de ahí de donde ha de venirle el remedio de sus males, que el Gobierno procura prevenir y atender con ecuánime ponderación. Y los otros sectores sociales, salvo los que pecan siempre por pasividad e indiferencia, no han podido estar más expresivos en sus manifestaciones. Ni el trece de septiembre del pasado año ha recibido el jefe del Gobierno la masa de telegramas que en esta ocasión. Ante la dificultad de enumerarlos y la imposibilidad de contestarlos, se dará al público el dato de su profusión en peso.

Más vale que todo haya sucedido así. La gente, alarmada ante la visión de lo catastrófico, ha reaccionado. En el extranjero han visto puesta en acción una vez más la fábula de «¡El lobo! ¡El lobo!», y no serán tan crédulos en otra ocasión como lo han sido en esta; y el Gobierno se ha fortalecido en términos que ya nadie pone en duda y podrá llegar sin dificultades al momento de ver el fin dichoso de su programa metódicamente escalonado.

OTRO ARTICULO DE «LA NACION»

Madrid, 12. — "La Nación" publica hoy un tercer artículo dedicado a comentar la real orden relativa a murmuración.

Califica de estúpida ignorancia el decir o suponer que dicha disposición ampara y estimula la delación. Los delatores... el de que denuncia un delito para que se castigue sin ser parte obligada a juicio... Ateniéndonos a nuestro tiempo y a las circunstancias actuales—dice—queremos suponer que hay delitos—aunque todo delito es una transgresión del orden jurídico—que no nos importan en demasía. Bien, pasemos por eso, pero ¿los delitos contra la Patria, contra su prestigio, contra el Poder que la representa...? ¿Es que merece el nombre de español el que encubre o tolera la ofensa a su país?

No puede imaginarse que hayamos caído tan bajo. No hay delación posible, porque en cuanto atañe a la Patria, somos todos, sin excepción, partes obligadas a juicio.

Dice después que a las disposiciones de referencia no cabe atribuirlas carácter despótico y cruel. No precisa recordar los matices de la Dictadura, que no ha derramado en cinco años largos ni una gota de sangre; no hay que citar frente a eso los antecedentes, la limpia historia humana del Régimen: vamos al texto y a la esencia de las disposiciones que se comentan.

Y esa tiranía, esa crueldad, cae por su base, al advertir que se trata de medidas que tienen un notorio carácter previsor. ¿Que si se las burla se cae en el castigo? Evidente. En España y en todos los países del globo, incluso en los más liberales, lo demostraremos con hechos todos los días. Las leyes se dictan para eso: para que se cumplan. Si los fines previsores son ineficaces, no hay más solución que castigar. No se ha inventado ni se inventará otra fórmula. De todas maneras, la crueldad hay que imaginarla aneja a la represión, a las sanciones; paralela a la previsión, no. Claro está que la legislación de un país puede ser una legislación tiránica si suprime todo derecho y anula toda idea de libertad. Eso ni ha ocurrido ni ocurre en España.

Pero, además, hay que tener en cuenta el carácter oportunista de la legislación. Y no debe olvidarse las circunstancias que la motivan: en primer lugar, esas disposiciones son defensivas; en segundo lugar, un período de dictadura quiere decir lapso de temporal y enérgico cauterio. La dictadura ha sido blanda, comprensiva, excesivamente tolerante.

Pero la dictadura tiene conciencia de su fuerza y del resuelto apoyo que le presta el país. Estima que bastan esas disposiciones, que no son crueles, porque son previsoras. Si no bastasen, ningún Gobierno consciente teme, en aras del bien público, las durezas de una represión severa. Menos aún podría temerlas esta Dictadura, que tiene una misión que cumplir y no dejará a medias, máxime cuando ha recorrido la parte espinosa y falta sólo la precisa consolidación y remate.

Refiérese después al silencio observado por parte de la Prensa española, en relación con los sucesos de Ciudad Real y Valencia, y dice:

A la labor de los Gobiernos contribuye la Prensa, sobre todo a una labor de divulgación y aleccionamiento.

Durante los últimos sucesos, que la opinión pública rechazó de forma ostensible, una parte de la Prensa se consideró en el caso de omitir su juicio y advertimos, entonces, que nos parecía incuestionable la obligación de protesta.

El intento perturbador trajo consigo la inquietud de unos días, el quebrantamiento de nuestra divisa monetaria y el posible, aunque transitorio retraimiento del turismo, males, en suma para el país..... y esos males, provocados de manera vesánica, fueron subrayados por el silencio de una parte de la Prensa.

Esa Prensa no tiene derecho a decir que vive sin libertad, ni que impera un régimen de dictadura inflexible, pero hay que decir que, proclamar que esos silencios, que esa reserva, que los continuos regateos habilidosos y sistemáticos, que los excesos de perversa intención están extraviando y envenenando el espíritu público en un momento decisivo para España y para su porvenir, y lo que en nuestra propia casa, lo que en el recinto nacional es inocente, resulta morboso, inadmisible más allá de las fronteras, incluso porque el mundo sabe que España atraviesa un paréntesis de excepción.

Entendemos que un deber de sinceridad y lealtad nos aconseja hablar así. No forma la Prensa un coto aparte y a la Prensa no le basta insertar las notas oficiosas que la ley impone, ha de decir la verdad de nuestra situación, sin que ello suponga abjurar de sus ideas.

Las luchas políticas están en suspenso, las pequeñeces y doctrinarismos no deben constituir obstáculo al avance de la obra eficaz que realiza el Gobierno, y estos silencios intencionados, estos regateos y protestas de falta de libertad son un obstáculo para que la opinión se desoriente, sobre todo la opinión extranjera, y no sería por esto desacertado que en este orden se diera también fuerza legal, fuerza de hecho, a lo que asimismo constituye una convicción de conciencia que no discute nadie.

ANIMACION CARNAVALESCA

Madrid, 12.—El tercer día de Carnaval fué más bulliciosos que los anteriores, pues a pesar del viento, muy frío, la carnavalada callejera estuvo muy animada y en el Paseo de Rosales se vió mucha gente y también muchos coches.

AL CERRAR

Los Comités Paritarios

EL MINISTRO DE TRABAJO CONTESTA A «A B C»

Madrid, 12.—El ministro de Trabajo ha facilitado la siguiente nota:

«Insiste «A B C» en suponer que los Comités Paritarios, por sí y sin dar siquiera aviso derraman el total de su presupuesto de gastos elaborados por ellos con absoluta autonomía y sin revisión de la Superioridad, en cuotas anuales fijas sobre la matrícula ordinaria.

No sólo es inexacto que no quepa reclamación contra las cuotas señaladas por los organismos paritarios y el propio «A B C» reconoce, al tratar del caso del Comité Paritario de peluqueros y barberos de Valencia, si no que aunque no existe ningún recurso y los presupuestos están aprobados por unanimidad de las dos representaciones profesionales del organismo paritario, no entran en vigor sino mediante la aprobación del Ministerio que ha dictado varias circulares para rebajar las cuotas y para evitar todo gravamen excesivo sobre las industrias.

Se trata, además, de un régimen de transacción, en tanto se llega, como anuncia públicamente el ministerio del Trabajo, de unificar para toda España y todas las industrias la percepción de cuotas contributivas destinadas a sostenimiento de los Comités paritarios sobre la base no sólo de reducir en lo posible esas cuotas, sino que sea el propio ministerio el que las determine con arreglo a las normas de carácter general.

Otros extremos del artículo de «A B C» han sido ya objeto de refutación adecuada.

Los Comités paritarios que adopten acuerdos contrarios a las leyes, tienen dentro del propio decreto ley de reorganización corporativa la debida sanción.

Y esos acuerdos, además, aparte de los recursos que contra ellos se concedan deben ser suspendidos por los delegados e inspectores del trabajo a quienes forzosamente han de comunicarse, no pudiendo por lo tanto, sino como caso excencional, y por dejación del propio derecho de las clases patronales a que efectúan, tener eficacia ninguna en la vida del trabajo y de la producción

Con lo dicho basta para que quede bien sentado que ni en lo económico ni en lo social, la autonomía de los Comités paritarios puede significar un peligro para ningún interés legítimo, porque esa autonomía está condicionada por facultades superiores del Poder público, ejercidas en este caso con atención escrupulosa.

LOS MINISTROS ASISTEN A LA PROYECCION DE UNA PELICULA ESPAÑOLA

Madrid, 12.—Desde las seis hasta las nueve de la noche, el presidente del Consejo permaneció en el Palacio de Buenavista, presenciando la película española «Zalacain el aventurero», de Pío Baroja, asistiendo también los ministros, a excepción de los señores Calvo Sotelo y Aunós, que continúan enfermos, varias autoridades y algunas damas.

También asistió a la proyección el general Sanjurjo, con quien conferenció el presidente.

Cuando salió del Ministerio del Ejército le preguntaron los periodistas si pensaba volver a Valencia, y contestó que por ahora no haría tal viaje.

—Si acaso —añadió— dentro de quince días iré para asistir a la entrega de la bandera a la Guardia civil, por varias damas de aquella población, y aprovecha... mi corta estancia en aquella capital para despedirme de las autoridades.

MILITARES HERIDOS EN UN ACCIDENTE MOTORISTA

Madrid, 12.—Esta tarde volcó en la parte alta del Paseo de Extremadura una motocicleta en que iban el teniente de caballería agregado a la Escuela Central de Tiro, don Faustino Fernández y el cabo de la misma Escuela, don Andrés Pascual.

Los ocupantes resultaron heridos, de más importancia el cabo Pascual. Este tiene una herida en el parietal derecho con fractura del hueso correspondiente; otra contusa en el occipital del mismo lado; además padecía una intensa conmoción visceral y cerebral. En grave estado fué conducido al equipo quirúrgico del distrito del Centro.

El teniente Fernández sufre erosiones en el antebrazo derecho y muslo del mismo lado y una contrombus en el frontal derecho y mejilla del izquierdo.

FUNERALES EN PALACIO

Madrid, 12.—El jueves, a las once de la mañana, se celebrarán en la capilla de Palacio los funerales ordenados por el Rey en sufragio del alma de la Reina Cristina.

En el acto oficiará de pontifical el arzobispo de Toledo, cardenal Segura.

ESTAFA IMPORTANTE

Madrid, 12.—José María Matos Lozano ha formulado una denuncia en la Comisaría del distrito del Centro contra dos individuos a quienes entregó, para vender, alhajas por valor de 97.867 pesetas, que han desaparecido. Se cree que han marchado a Barcelona.

CEREMONIA RELIGIOSA EN PALACIO

Madrid, 12.—Mañana, miércoles de Ceniza, se celebrará en Palacio la ceremonia de la imposición de la Ceniza, acto en que oficiará de pontifical el obispo de Sión. En la misa actuará un capellán de altar.

NOTAS OFICIOSAS DE LA LEGACION PANAMEÑA

Madrid, 12.—En la Legación de Panamá han facilitado las siguientes notas:

«Legación de Panamá. Madrid.—La especie publicada por «Morning Post», de Londres, carece de fundamento, pues los gerentes de las casas bancarias opinan que la situación económica actual en Panamá es excelente.»

Firma el telegrama el ministro de Relaciones Exteriores.

También la Legación de Panamá recibió un cable del ministro de Relaciones Exteriores dando cuenta de haber muerto allí el doctor Eusebio A. Morales, víctima de un accidente de automóvil, habiéndose decretado que la nación guarde luto durante ocho días por la muerte de tan ilustre patricio.

HUNDIMIENTO DE UNA CASA

Madrid, 12.—En la calle de San Andrés, del puente de Vallecas, se hundió la medianería de una casa en construcción de tres pisos, cayendo sobre otra de dos pisos y hundiéndole y hundiéndola el tejado.

De entre los escombros fué sacada la anciana de 73 años Angeles Castillo, que habitaba en la casa, habiendo sido curada de gravísimas heridas.

FUNERALES POR LA REINA MADRE

Zaragoza, 12.—Esta mañana, a las once, se han celebrado solemnes funerales en el templo del Pilar, por el alma de la Reina doña María Cristina.

Asistieron las autoridades civiles y militares.

Después se organizó un desfile de tropas y la Artillería hizo las salvas de ordenanza.

SE INAUGURA LA LINEA DE TRANVIAS A LA ACADEMIA MILITAR

Zaragoza, 12.—Esta tarde, a las tres y media, con asistencia de las autoridades, ha tenido lugar la inauguración de la línea de tranvías que ha de prestar servicio de la Plaza de la Seo a la Academia General Militar.

El acto revistió gran solemnidad.

Entre las autoridades militares y civiles se cambiaron discursos de rúbrica.

SE PREPARA UN GRAN RECIBIMIENTO A «MISS ESPAÑA»

Valencia, 12.—Mañana es esperada Pepita Samper de regreso de París.

Los periódicos de la noche publican extensas informaciones de la estancia de «Miss España» en Barcelona y de las atenciones de que está siendo objeto por parte de los barceloneses.

Espera que el recibimiento que se le tributará mañana en Valencia será verdaderamente apoteósico

El «Centre Catalá« ha invitado a la colonia catalana a que acuda a la estación a recibir a Pepita Samper.

EL MARQUES DE SOTELO A MADRID

Valencia, 12.—Mañana, a las nueve y media de la mañana, saldrá para Madrid el alcalde señor Marqués de Sotelo.

Durante su ausencia se encargará del despacho de los asuntos de la Alcaldía el primer teniente alcalde, señor Fernández de Córdoba.

INCENDIO SIN IMPORTANCIA

Valencia, 12.—Esta mañana, a las cinco y cuarto, se ha producido un pequeño incendio en un horno de la plaza de Pastrana.

Acudió rápidamente el servicio de bomberos, que sofocó el fuego inmediatamente.

El siniestro fué de escasa importancia.

Información de Perpignán

LA MUERTE DE LA REINA MADRE. -- LOS REYES DE DINAMARCA. -- EL CENTRO ESPAÑOL

Perpignán, 11.—El fallecimiento de S. M. la Reina doña María Cristina ha causado gran impresión en esta ciudad. La noticia se supo, por un telegrama de la Agencia Havas, el miércoles, día 6, a las cuatro de la tarde, corriéndose con gran rapidez en toda la población. El consulado tiene izada la bandera a media asta y ha colocado listas en la Cancillería, en las que firman las personas que acuden en aquella oficina para testimoniar su pésame por tan triste acontecimiento.

Se han cursado varios telegramas a Palacio, entre los que notamos el siguiente:

«Mayordomo Mayor de Palacio.—Madrid.—En nombre de un respetable núcleo de españoles residentes en ésta rogámosle transmita a Sus Majestades y Real Familia el más sentido pésame por muerte de S. M. doña María Cristina.—Dauner, siguen las firmas».

—Han pasado por ésta SS. MM. los Reyes de Dinamarca, viniendo de España y dirigiéndose a Cannes. En Cerbére fueron recibidos por el prefecto de Perpignan, en representación del Gobierno francés, por el alcalde de aquella localidad, el vicecónsul de Dinamarca y muchas personalidades.

Un grupo de señoritas ofrecieron preciosos ramos de flores a los soberanos daneses, quienes al entrar en territorio francés recobraron el más riguroso incógnito.

Las luchas mejicanas

EL PRESIDENTE PORTES GIL, EN UN ENERGICO MANIFIESTO, ANUNCIA SEVERAS MEDIDAS DE RIGOR

Méjico, 12.—El Presidente de la República ha publicado hoy un manifiesto que se considera como la declaración política más importante hecha por la citada autoridad desde la fecha de su toma de posesión.

En dicho manifiesto, que tiene el carácter de un «ultimatum» dirigido principalmente a los elementos rebeldes, dice que pondrá en práctica las medidas más severas con objeto de terminar la actual lucha religiosa promovida por agitadores políticos y que esto origina el quebrantamiento de la paz y del bienestar del pueblo mejicano.

Declara que el Estado confiscará las propiedades de los católicos subversivos, y ordena a todos los sacerdotes y seglares católicos que den cuenta a la policía de sus domicilios, dentro del plazo de quince días a partir de la fecha de la publicación de este documento.

Asegura de una manera categórica que el movimiento de rebeldía es una cosa completamente aparte del conflicto pendiente entre la Iglesia y el Estado mejicano, pero se encuentra apoyado por las clases acomodadas, que perdieron sus propiedades durante la revolución y que ahora se aprovechan de los conflictos religiosos como pretexto para sus actividades revolucionarias.

Los ocultos instigadores de todos los excesos que vienen cometiéndose, no son siquiera católicos sinceros que defiendan la religión de sus antepasados. Se trata sólo de burgueses que buscan la manera de recuperar aquellos privilegios que la revolución mejicana les arrebató.

Constituyen pruebas indubitables—se agrega en el manifiesto—de las afirmaciones anteriores, el hecho de haber sido cometidos varios asesinatos de campesinos, lo que constituye un sarcasmo, teniendo en cuenta que se trata de crímenes realizados en nombre de Cristo-Rey, y gracias a la decidida protección dispensada a los rebeldes por la pseudo-aristocracia mejicana.

Da seguridades de que no se tomarán medidas represivas contra los católicos no declarados en rebeldía, y que se limiten a practicar su religión en los domicilios particulares y en las iglesias, dentro de las leyes religiosas.

Termina el manifiesto con la promesa de repartir los ranchos y fábricas que se han confiscado a los católicos revolucionarios entre los campesinos y los trabajadores.

FABRICA DE PANTALLAS Y ARMAZONES

Unica en España dedicada exclusivamente a este artículo

Exposición Despacho: J. CAMPS

Paseo de Gracia 125 Tel. 74055

Pies para pantallas salón 1'25 m

DEPOSITO, SOLO PARA VENTA AL DETALL EN LA CALLE BUENSUCESO, 12

MARCA ELEFANTE REGISTRADA

RECETARIO INDUSTRIAL y DOMESTICO

(Edición reformada del «RECETARIO QUIMICO POPULAR»)

17.000

RECETAS Y METODOS APLICABLES A TODAS LAS INDUSTRIAS Y OFICIOS AL ALCANCE DE TODOS

Por el Dr. J. Bersch, de la «Chemisch Technischen Bibliothek» en Martleben

Traducción del Dr. José Sureda Blanes

ES una Enciclopedia popular, a la vez que científica, de cosas que no debe ignorar

un libro indispensable en todo hogar.

un medio de ganar dinero, pues.

una mina de fórmulas a explotar.

una forma de ahorrar dinero: se fabricará lo que consuma.

Al contado ..... 35 pesetas.

En cinco plazos mensuales de 8 Ptas.. 40 »

Librería y Editorial Rubiños

APARTADO 477 — TELEFONO 15.112

PRECIADOS, 23 — MADRID

Toda clase de libros al contado y a plazos-Catálogos gratis

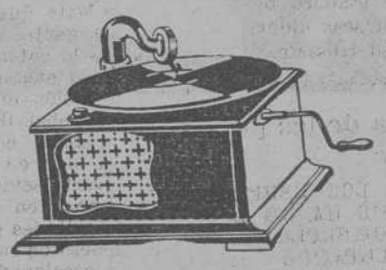

1.000 FONOGRAFOS REGALADOS

como título de propaganda a los mil primeros lectores de

El Día Gráfico

que hayan encontrado la solución exacta al jeroglífico indicado al pie, y se avengan a sus condiciones

Hay que reemplazar los puntos por las letras que faltan y formar el nombre de tres capitales españolas.

B. R. EL. NA

M. D. ID

B. L. B. O

Enviad contestación a los Establecimientos EMYPHONE, 17 rue Sedaine, PARIS. Adjuntar a la respuesta un sobre, sin franqueo, con su dirección

El Ingenio

Fábrica de Caretas y Adornos para el Carnaval

Guirnaldas - Faroles, etc. Confetti - Serpentinas y

Bolas de Nieve

(de confetti blanco, nada de imitaciones)

22 ptas. el millar

Precio hasta el 5 de febrero

RAURICH, 6

Teléfono 15.086

"MADAMEX"

Depósito Desodorante Patentado

El más absorbente - El que más cómodamente puede usarse y puede tirarse

Ptas. 3'50 caja

Use MADAMEX - Siempre MADAMEX - Mensualmente MADAMEX

Anúnciese usted en EL DIA GRAFICO

ALQUILERES

Pianos

Alquileres desde Pts. 8 al mes C. Bieger. BRUCH, 78

VARIOS

DIBUJOS

de public., adorno, lineal, etc., se hacen en casa. Rápidos y precios módicos. J. R., Lauria, 96, entlo., 1.ª De 1 a 3 y de 7 a 9.

Viajante

se ofrece, edad 34 años, para artículos de Especialidades Farmacéuticas, Ortopedia, Perfumería, Bisutería, Ropas hechas (confecciones o calzados). Importante clientela y mercados conocidos. Tengo seguridad de mi labor, desarrollada donde sea; preferentemente regiones Galiega, Asturiana o Cataluña. Modestas pretensiones. JULIO MARTINEZ DOMINGUEZ, SAN NICOLAS, núm. 24, 2.º, LA CORUÑA

NOVIOS MUEBLES EL INDIO

DORMITORIO, 700 PTAS. A PLAZOS SIN FIADOR SEMANA 12 PESETAS. ESTA ES LA CASA QUE VENDE MAS BARATO QUE NADIE, POR SER DE FABRICACION PROPIA 87 HOSPITAL 87

Ojo Novios

Gran fábrica de MUEBLES EL NEGRO

Dormitorio, 700 Ptas. A plazos sin fiador Semana 12 Ptas. Surtido de dormitorios, comedores, salones y recibidores

Grandes facilidades en los plazos y al contado, a precios de fábrica 15 CONDE ASALTO. 15

VESTA

La máquina perfecta A PLAZOS AL CONTADO

Se desean comisionistas MUNTANER, 83, B

Calas cruzadas

OCASION, DESDE 150 PTS. MALLORCA, 125

4 casas vendo

juntas o separadas, en San Baudilio Llobregat, céntr., pie montaña t. comod. Inf.: Lauria, 96, entlo., 1.ª De 9 a 12 y de 7 a 9.

Viuda distinguida casará

cab posición Sra gest encargos Sitjás 6, pl., esq. Buensuceso

Portería dos

a matrimonio solo, preferible zapatero. Provenza, número 582, pral., segunda.

Srta. gestiona

encargos. Fernando Pulg, número 21, torre (S. G.)

BARCELONA.—Grupo de asistentes al baile celebrado en el Casino del Parque, por el «Bancroma Club»

El príncipe Cristóbal de Grecia, ha contraído matrimonio con la princesa de Guisa.—(Fot. Keystone)

Ali Achmed Khan, el nuevo soberano de Afganistan (Fot. Scherl)

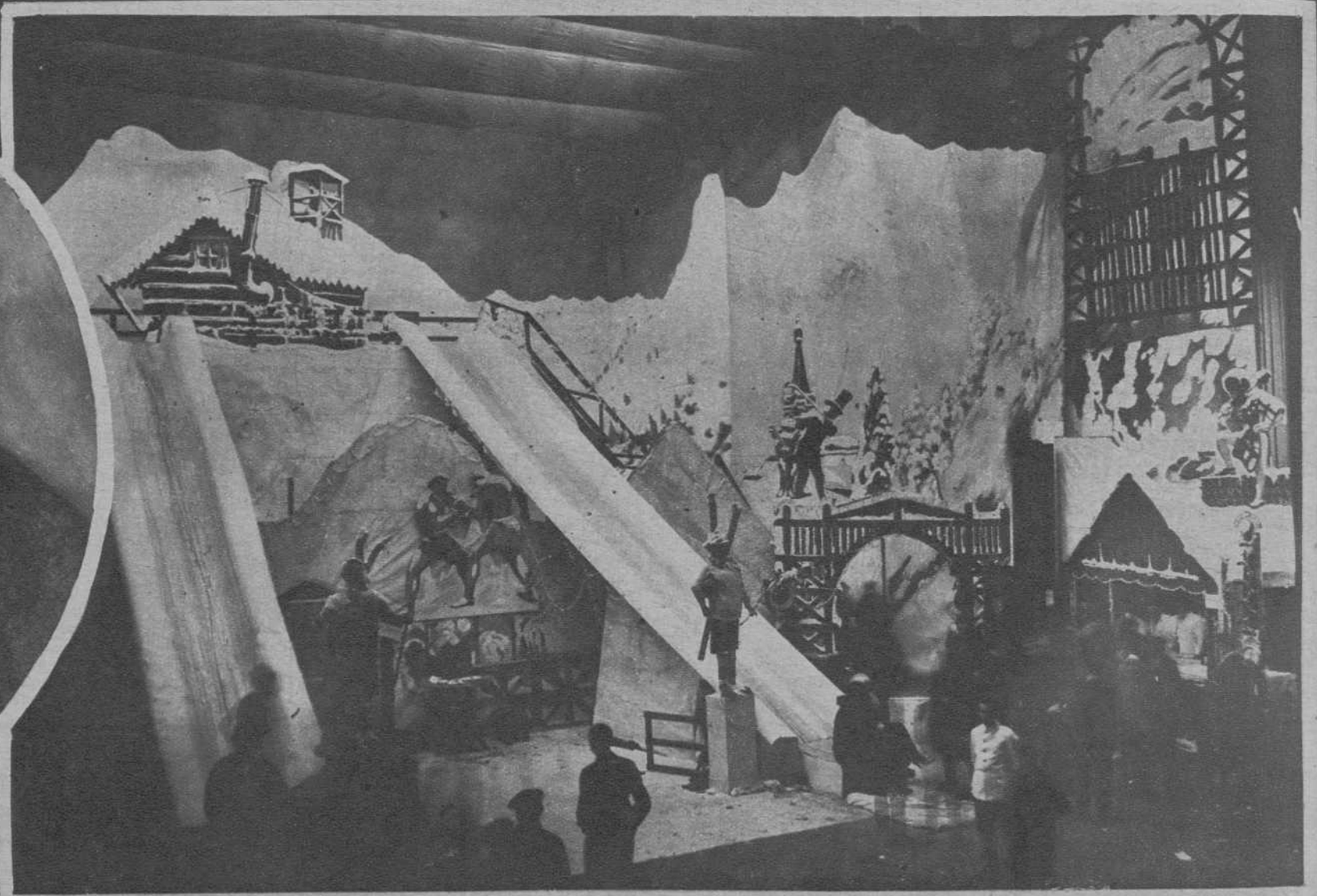

BARCELONA.—La «Señorita España», con la «Señorita Barcelona», en su visita a los talleres de «El Día Gráfico» y «La Noche».—(Fot. Badosa)

BARCELONA.—Escenario del Liceo en el Baile del Círculo Artístico (Fot. Badosa)

ROMA.—Mussolini en la inauguración de las sesiones del Consejo Nacional.—(Fot. Luce)