EL TIEMPO (S. Meteorológico N.). — Probable hasta las seis de la tarde de hoy. Toda España: Vientos flojos, cielo poco nuboso, temperatura suave durante el día. Máxima de ayer, 18 en Murcia; mínima, 13 bajo cero en Segovia y Teruel. En Madrid: máxima, 7,3 (4,50 t.); mínima, 8 bajo cero (6,30 m.). (Véase en 5.ª plana el Boletín Meteorológico.)

# EL DEBATE

MADRID.—Año XXV.—Núm. 7.865 Martes 12 de febrero de 1935 CINCO EDICIONES DIARIAS Apartado 466.—Red. y Admón., ALFONSO XI, 4.—Teléfonos 21090, 21092, 21093, 21094, 21095 y 21096.

HEMEROTECA MUNICIPAL ENTRADA 12 FEB. 1935 MADRID

El mejor juguete, el mejor amigo de los niños. Jeromín REVISTA INFANTIL

# El general italiano Balbo sale con cincuenta aeroplanos para la frontera de Abisinia

## Una actitud perjudicial

Con independencia de rumores interesados hemos de suponer, pensando con lógica, que el proyecto de ley de Prensa se abre camino rápidamente en el ánimo de gobernantes y legisladores. Y esto no sólo por su fortaleza propia, por su clarísima razón de ser, sino por la torpeza con que el adversario descubre sus designios. Después de leer tanto aparatoso artículo contra el proyecto brota una reflexión espontáneamente: ¿pero no hay más razones que esas para combatirlo? Pues esas razones—de algún modo hay que llamarlas—son una especie de salvoconducto para conducir a buen puerto la ley. Ceder ante el alboroto lo más mínimo sería dar muestra de que el barullo puede aún algo en España. Y esa es una de las primeras nociones que hay que desterrar. El barullo se termina en cuanto tenga la convicción de que es estéril. No le da vida más que la esperanza de conseguir por su medio lo que no se pueda lograr por la razón.

No consideramos irreprochable, aunque sí excelente como base para discutir, el proyecto elaborado por el ministro de la Gobernación. En el salón de sesiones deberá hacerse el resto, y pronto. Pero teniendo en cuenta que nada sería más nocivo que elaborar una ley floja e incompleta que diese pretexto a decir que quedaba establecido el nuevo régimen de Prensa y que nos volviese al libertinaje anterior. La ley de Prensa..... en serio. Eso es fundamental. Sobre esa base podremos estudiar si tal punto conviene o no conviene; si hay que dar a los periódicos alguna garantía más o si están ya señaladas todas las que sean justas. Pero no consintamos que se nos desvíe de la cuestión.

Los hechos nos han demostrado cuáles son los puntos intangibles de la ley, que, por cierto, apenas si aparecen en el barullo retórico que se ha armado en torno de ella. Leemos artículos hablando de la opresión, de la tiranía, de la libertad, de la verdad, etc. Los periódicos deben ser libres y deben decir la verdad al público. ¡Ah! ¿Quién lo duda? ¡Si para eso queremos la ley! Precisamente la elevada finalidad a que tiende una ley de Prensa es a asegurar hasta el máximo posible la libertad interna de las redacciones y la veracidad en la información. Pero, según argumentan los enemigos de la ley, y a juzgar por los ejemplos del exterior que citan, resulta que para ellos gozan de libertad los periódicos que reciben órdenes concretas de Moscú, o los controlados por el Comité des Forges. Así no podemos entendernos, ni, en realidad, importa mucho que nos entendamos. Basta con que entiendan los legisladores que seguramente habrán advertido los poderosos resortes tiránicos que mueven la campaña. No es la primera vez que fuerzas secretas, u ocultas, exóticas, internacionales, o simplemente industriales, cogen las palabras de libertad, cultura, democracia o verdad, para encubrir diversos apetitos o maquinaciones. El que hojitas claramente puestas al servicio de Rusia nos atruenen los oídos en defensa de las libertades periodísticas, debe decir mucho a cualquier inteligencia medianamente sagaz. La libertad sin freno la han pedido siempre los enemigos de la libertad porque es lo único que les permite ir en definitiva contra ésta.

De aquí nuestro empeño en advertir a los gobernantes que no se dejen envolver por el barullo. Puntos intangibles de la ley de Prensa tienen que ser el conocimiento puntual y exacto del origen del capital de los periódicos, el de los fondos que enjuguen el déficit cuando lo haya, la institución de una fianza cuantiosa, afecta a la responsabilidad civil que se extiende hasta los propietarios; el final de los testaferros y la creación del Tribunal que dé la suficiente elasticidad y rapidez, de acuerdo con el ritmo de la vida periodística, a los procesos que se instruyan por delitos de Prensa. De ahí en adelante podemos discutir muchos puntos concretos, sobre los que indudablemente cabe discusión. En lo demás, los "liberales y demócratas" que quieran vivir ufanamente, despotricando hasta el límite que les consientan los intereses de la Empresa industrial a que sirvan, los que griten ¡viva la libertad! mientras sueñan con la dictadura comunista y los que en la hora de las responsabilidades quieran trasladarlas a un diputado amigo, o dilatarlas por medio de un procedimiento ordinario, allá ellos con sus aspavientos artificiosos. Ahí ya no estamos en el terreno de la discusión leal y basta con señalar el hecho a los ojos de todos para que se advierta.

El peligro que vemos en esta postura ilógica y cerrada, en esa obstrucción que se inicia, es que determine la aprobación de la ley sin tocar punto ni coma y deje en pie los riesgos que advertíamos en nuestro último editorial sobre este asunto, singularmente el de las recogidas y suspensiones de puro arbitrio del Gobierno, sin intervención judicial. También podríamos incluir aquí el de la censura, si bien de limitarse estrictamente a los más graves de los casos concretos señalados, podría ser admitida, aunque tendría seguramente la misma eficacia el que, llegado el momento gravísimo que se supone, el Gobierno enviase a los periódicos una lista de asuntos que no debiesen ser dados a la publicidad y llevase rápidamente al Tribunal de Prensa a quienes desoyesen su demanda. Nos referimos, naturalmente, a cuestiones de tan singular delicadeza como los movimientos de tropas en caso de guerra, las cifras de defunciones en caso de epidemia y otras por el estilo, que podrían entrañar gravísimos daños de ser entregadas a la diaria divulgación.

Partiendo de las bases intangibles que hemos señalado, mucho podrían mejorar la ley los periódicos y los periodistas de buena fe que quisiesen estudiarla sin pasión y contribuir a su perfeccionamiento en beneficio de todos. De no hacerse así, lo probable es que el Gobierno, en trance de defender al Estado, saque la ley adelante sin contemplaciones. Y habrá que reconocer que, en tal caso, pocos serían los que tuviesen autoridad para reprocharle su decisión. Sólo los que, con nosotros, al defender la ley, hubiesen querido amparar la legítima libertad de la Prensa.

## LO DEL DIA

### Como la Esquerra

En Tarrasa se celebró el domingo una Asamblea revolucionaria. La organizó la Lliga, y habló en ella el señor Cambó.

Cuando no ha sido todavía restablecido el orden nacional, perturbado por la revolución de octubre, viene el señor Cambó a acentuar el particularismo, y pretende renovar las mismas causas y las mismas situaciones que dieron lugar a aquella desgraciada aventura. Toma pie para su protesta, de que los partidos nacionales se organizan en Cataluña, y de que algunos jefes de estos partidos, llamados por los propios catalanes, han estado allí en viaje de propaganda. Y hay en la alocución expresiones de desprecio para el resto de los españoles, y se dice en ella que «los que no son de la familia, no deben venir a perturbar la paz de nuestra casa».

El señor Cambó no se da cuenta, probablemente, de que toma sobre sí el papel que ha dejado vacante la Esquerra. En lugar de conceder la primacía a la empresa nacional del momento, es decir, a reparar los estragos de la revolución de octubre, a eliminar las causas que la trajeron, a establecer un orden nuevo y sólido, fundado en las lecciones de la experiencia, el señor Cambó no considera el estado de cosas actual más que como un medio para la realización de una política localista y limitada. No quiere percatarse de que, prevalerse de situaciones que debilitan el orden nacional para robustecer sus pretensiones de partido, es labor esencialmente antiespañola y esencialmente revolucionaria. Es, ni más ni menos, lo que la Esquerra hacía.

No son anticatalanes, sino todo lo contrario, los naturales de esa región que, al persuadirse de que toda política exclusivista y antiespañola, conduce, fatalmente, a la quiebra, buscan colaboración y vínculo con grandes partidos nacionales. Los verdaderos adversarios de Cataluña son los que han pretendido o pretenden hacer de ésta un coto cerrado, hallar oposición entre Cataluña y el resto de la nación, encastillarse en su soberbia y despreciar a la mayoría de los españoles. Esos son los que, cegados por su exclusivismo y su hispanofobia, acarrearon el descalabro de octubre. Es verdaderamente lamentable que el señor Cambó no advierta el verdadero origen de aquel fracaso, y que no procure ahorrar a su región nuevas contrariedades y nuevas perturbaciones al país.

No dicen bien en el señor Cambó ni estos arrebatos, ni las variaciones que se notan entre las palabras que pronuncia en Madrid y las que profiere en Cataluña, ni esa falta de dominio y casi de reflexión que se percibe en su discurso. El jefe de la Lliga se habrá, seguramente, arrepentido ya de algunas palabras, excesivamente injustas, dichas el domingo en Tarrasa. Porque nada gana con ellas Cataluña, y pierde mucho la concordia nacional.

### Juegos en Tánger

Se anuncia en Tánger que el Gobierno español está dispuesto a consentir se implanten otra vez los juegos de azar en aquella ciudad. De ser ello así, creemos equivocado al Gobierno.

Con juegos, la ciudad internacional, enclave de la zona española, es un punto de atracción irresistible para los habitantes de nuestro Protectorado y, singularmente, para los funcionarios. Así ocurrió durante las temporadas en que hubo juegos, y así es natural que volviera a ocurrir. Porque el contingente principal de jugadores lo facilitó siempre la zona vecina. Quedaría, pues, abierto un cauce por donde se iría parte del dinero que España manda a Marruecos, el cual dinero tendría, evidentemente, mejor empleo en las ciudades y en los campos hispanomarroquíes. Y se daría lugar a mil contingencias desagradables, como las ocurridas en tiempos pasados, cuando en Tánger se toleraban los juegos.

Para que se comprenda el cuidado con que otras naciones evitan la proximidad de máquinas de este género y de este peligro, citaremos dos casos. Una vez, las autoridades de Gibraltar reclamaron a las españolas de La Línea, porque los juegos consentidos en esta última ciudad eran frecuentados por los marinos ingleses. Otra vez se abrió un casino con juego en Feddala, al Norte de la zona francesa, y las autoridades francesas ordenaron el cierre del establecimiento a los pocos días. ¿Por qué ha de ser España menos?

Los Gobiernos de España han venido oponiéndose hasta el presente a esa concesión. ¿Qué hecho nuevo la justifica ahora? ¿Qué ventaja va a conseguirse a cambio? Con estas veleidades, causamos en los extranjeros una impresión de incoherencia.

Y algo más. De ciudades españolas limítrofes nos llegan quejas ante el anuncio de esta concesión. Antes de decidirse a hacerla, ¿no valía la pena de averiguar y tener en cuenta lo que sobre el particular piensan en la zona española? Al menos, que cada uno cargue con su parte de responsabilidad. Porque los juegos en la ciudad internacional, no son un asunto puramente tangerino, son también, y quizá ante todo, un asunto que atañe directamente al Protectorado español.

## Alemania inclinada a aceptar el pacto aéreo

### La respuesta a los acuerdos de Londres parece que dará lugar a nuevas negociaciones

BERLIN, 10. — En el Ministerio de Negocios Extranjeros de Alemania se está preparando la respuesta que se dirigirá a los Gobiernos de Francia e Inglaterra, en contestación a la comunicación del protocolo de Londres, que fué hecha por los representantes diplomáticos de ambos países al ministro alemán de Negocios Extranjeros.

Se espera que el documento en cuestión estará terminado a mediados de la próxima semana.

Parece que la respuesta alemana será positiva y estará concebida en términos amistosos, y en ella el Gobierno del Reich aceptará considerar al protocolo como base de negociaciones libremente entabladas sobre la igualdad.

Se cree poco probable que Alemania se comprometa a aceptar una discusión profunda, y que no tratará más que de plantear, lo más claramente posible, aquellas cuestiones a las que concede mayor importancia.

Las conversaciones sobre los armamentos serán, sin duda, mencionadas en primer lugar.

Se sabe que el Reich se muestra muy favorable al pacto aéreo, sobre todo, a causa de su valor simbólico.

Dicho pacto supone, en efecto, para los dirigentes alemanes el reconocimiento concreto de la igualdad de Alemania en materia de armamentos aéreos.

### La cuestión del Pacífico

LONDRES, 11.—El general Smuts, ex primer ministro de Africa del Sur, ha pronunciado un discurso, en el que ha abogado por una alianza anglonorteamericana para mantener la paz en el Pacífico.

## Dos divisiones dispuestas a salir al primer aviso

## Se ha movilizado hasta la tercera reserva

### El día 29 hubo otro combate en la frontera de Somalia, cerca de los pozos de Ual-Ual

### BAJA LA BOLSA, EXCEPTO LOS VALORES DE LAS INDUSTRIAS METALURGICAS

ROMA, 11.—Precediendo probablemente a dos divisiones que han sido movilizadas, llamando a tres reservas, ha salido ya para Eritrea el general Balbo con 50 aeroplanos. La noticia de la movilización, así como la de un nuevo combate en la frontera de Somalia entre tropas italianas y abisinias, se ha dado hoy en un comunicado oficial. Han circulado también rumores de que habían salido ya tropas para esas dos colonias, pero se ha desmentido oficialmente en términos de la mayor energía. El Gobierno dice que esa movilización obedece sólo al deseo de estar prevenido, porque la frecuencia con que se producen incidentes de esa clase en la frontera y la necesidad de atender a varios puntos de la misma pueden aconsejar el refuerzo de las tropas que ahora guarnecen dichas colonias, aparte de la necesidad de reemplazar a las ya existentes en esos territorios.

En todo el país la noticia ha producido gran excitación y mucho entusiasmo. Los estudiantes de Milán han recorrido las calles dando vivas al "Duce" y mueras a Abisinia, sin que la Policía interviniera.

La Bolsa ha bajado en todos sus valores, excepto los de las industrias metalúrgicas. Los títulos del Estado han bajado en algunos valores hasta tres puntos.

Desde Londres dicen que el ministro británico en Adis Abeba ha efectuado una gestión apremiante cerca del Gobierno abisinio insistiendo en la necesidad de que empiecen cuanto antes las negociaciones con Italia para limitar la frontera y prevenir los incidentes, como los que han ocurrido en las últimas semanas, al mismo tiempo que discutir la forma para resolver por medios pacíficos la situación creada por dichos sucesos.

* * *

ROMA, 11.—El Gobierno ha ordenado la movilización de unos 50.000 hombres, en relación con la tirantez entre Italia y Abisinia, como consecuencia del encuentro habido en Somalilandia.

El comunicado oficial del Gobierno a mediodía anunció la movilización de dos divisiones del Ejército, para medidas que han de usarse como precaución.

Oficiosamente declaran que las medidas adoptadas son defensivas, para evitar en lo sucesivo ataques a los puntos débiles de la frontera. El último fué el que ocurrió el 29 de enero; se cree que llegó a conocimiento del Gobierno hace diez días, aunque el comunicado oficial no se hizo público hasta anoche.

### Gran excitación

Italia toda se encuentra muy excitada, tan pronto como se supo que, después de la orden de movilización de tropas dada por el Gobierno, efectivamente las tropas comenzaron a ser movilizadas.

Los valores han bajado rápidamente: los bonos del Gobierno bajaron tres puntos.

Se asegura que la movilización se extendió esta tarde a fuerzas de aire y de mar. Se llamaron tres clases de la Armada, y simultáneamente ha salido para Eritrea un escuadrón de cincuenta aeroplanos de Cirenaica, al mando del general Balbo.

Se han convocado también a tres clases de marinos para cooperar en el transporte de tropas a las colonias italianas.

Las dos divisiones del ejército mencionadas en el comunicado anterior de hoy, se encuentran actualmente en Siracusa (Sicilia).

La acción diplomática de Italia ha consistido en instruir al ministro italiano en Adis Abeba, para que presente la protesta formal del Gobierno italiano por el nuevo incidente.—Associated Press.

### Sólo por precaución

Italia—ha dicho un representante del Gobierno a los periodistas—no tolerará nuevos ataques de Abisinia, y a eso obedece la movilización que, por lo menos por ahora, no pasará de 30.000 hombres.

El representante del Gobierno agregó que aún no ha salido de Italia un solo soldado. No se ha enviado ni se piensa todavía en enviar ningún ultimátum a Abisinia, aunque la situación es seria. Sin embargo, no sabemos lo que pasaría si Abisinia hiciera caso omiso de nuestras demandas, dijo el representante del Gobierno italiano.

Se ha impuesto una censura estricta esta noche en todos los periódicos italianos, respecto a publicar noticias de sus propios corresponsales en Eritrea, Somalia o Abisinia.

EL MARISCAL BALBO

Se ha notado poco movimiento de tropas, aunque ha habido alguno esta noche. Algunas unidades salieron de Roma para Catania.—Associated Press.

### Los comunicados oficiales

ROMA, 11.—Un comunicado oficial precisa que las tropas etiopes dan muestras de actividad ante Ual-Ual y otros puestos de dicho sector.

En la madrugada del 29 de enero, un grupo de soldados etiopes atacó el puesto italiano de Afdub, al Sur de Ual-Ual.

A consecuencia del tiroteo entablado hubo pérdidas por ambas partes. Los italianos tuvieron cinco soldados indígenas muertos y seis heridos. Las pérdidas de los abisinios fueron superiores.

La Legación de Italia ha recibido de su Gobierno instrucciones para presentar al Gobierno abisinio la más enérgica protesta.

La Agencia Stefani publica también un comunicado en el que dice que, a consecuencia de las medidas adoptadas entre el 5 y el 11 de los corrientes, han sido movilizadas dos divisiones y se han llamado tres reemplazos, hasta el de 1911.

* * *

PARIS, 11.—El corresponsal del "Matin" en Roma dice saber que en los círculos políticos de la capital italiana, al comentar el nuevo incidente italoabisinio se opina, en general, que hay que poner un término a la repetición de estos hechos, que ponen en peligro tal vez las colonias de Somalia y Eritrea. Parece admitirse que el Gobierno estudia un conjunto de medidas importantes para las colonias africanas y circula el rumor de que los altos centros piensan en un plan de gran envergadura.

(Más información en tercera plana)

## Los subsidios de paro en Inglaterra

LONDRES, 11.—Se anuncia que mañana el ministro de Trabajo presentará a la Cámara en segunda lectura un proyecto de ley de asistencia al paro forzoso, que tiene por objeto hacer que se beneficien de los subsidios de paro determinada categoría de obreros en paro forzoso.

Esto ha sido una consecuencia de una campaña emprendida por las izquierdas y por el grupo de jóvenes conservadores, que en materia de legislación social es bastante avanzado.

## Santander continúa incomunicado

### En Madrid, el termómetro llegó a marcar 8 grados bajo cero

Decíamos... el domingo, que la víspera había sido, en Madrid, el más frío de los días de la presente invernada, y con idénticas palabras, bien a pesar nuestro, estamos obligados a encabezar hoy estas líneas.

A las seis y media de la mañana de ayer, lunes, sufrimos 8 grados bajo cero. Media hora después, nos hallábamos a —5,6; y a la una del día el termómetro marcaba los —3, a que nos va ya acostumbrando nuestro Guadarramesco clima.

### La situación en Santander

SANTANDER, 11. — Continúan sin restablecerse las comunicaciones de Santander con la capital de España.

Ni el domingo ni el lunes han llegado trenes desde Bárcenas de Pie de Concha a Reinosa, no obstante el propósito de que pasara el tren mixto, ayudado por dos máquinas exploradoras. Se desistió ante lo peligroso de la empresa, ya que es frecuente la caída sobre la vía de grandes bloques de nieve desprendidos de las trincheras.

Ha sido suprimida la salida de Santander del tren rápido para Madrid, y se ignora si ocurrirá lo mismo con el rápido de mañana; tampoco salió el correo de esta noche. Continúan sepultadas por la nieve las máquinas exploradoras. Parece que tampoco mañana quedará expedita la vía.

* * *

BURGOS, 11.—Los tres camiones militares que salieron el sábado de ésta con obreros y víveres para auxiliar a los vecinos de Pineda de la Sierra, pueblo que se halla bloqueado por la nieve desde hace dos semanas, quedaron interceptados en la carretera, a consecuencia de los grandes ventisqueros que se formaron durante la última noche.

## La democratización del sistema soviético

### Sufragio directo y secreto. Rusia va al sistema parlamentario cuando los países burgueses lo abandonan

La jornada más interesante del séptimo Congreso de la Unión Soviética, celebrado del 28 de enero al 6 de febrero, ha sido la última, en la cual el señor Molotoff, presidente del Consejo de Comisarios del Pueblo, habló del programa de reforma electoral. Esta reforma representa un cambio de frente en la política interior de los Soviets, introduce el voto secreto, deroga el complicado sistema de elección indirecta y establece el voto directo en todos los casos. Sin embargo, los habitantes de la ciudad enviaron al Congreso un delegado por cada 25.000 electores y las comarcas aldeanas uno por cada 125.000.

En un largo discurso, defendiendo la medida, Molotoff hizo varias observaciones curiosas, señalando, entre otros puntos, que precisamente cuando los países capitalistas, bajo la influencia del fascismo, abandonan el Parlamento como institución caduca, el Gobierno de los Soviets elige los mejores elementos de los sistemas empleados en los países capitalistas y los incorpora al sistema soviético. También se descartan aquellos puntos de este sistema que fueron eficaces, pero que ya no lo son en el actual grado de desenvolvimiento del país.

En el extranjero, dijo Molotoff, se levantarán acaso voces que hablen del (Latrevimiento y del descaro del partido comunista al tomar este camino; pero los amigos del partido en el exterior saben que esto significa nueva energía y confianza en el comunismo. Los Soviets continuarán siendo la base del Gobierno de la Unión; pero la parte de la Constitución que se refiere al sistema electoral, debe ser completamente revisada y es preciso que el nuevo sistema implique la elección directa de los Parlamentos soviéticos en las varias Repúblicas y que el Parlamento de la Unión sea también directamente elegido por sufragio universal de habitantes de la ciudad y del campo, sobre la base de una igualdad estricta.

Molotoff dedicó una gran parte de su discurso a comparaciones poco halagüeñas entre los Parlamentos burgueses y los genuinos Parlamentos democráticos que quería establecer la U. R. S. S.

Molotoff dijo que la abolición de los Gobiernos parlamentarios burgueses en el extranjero, en el mismo momento en que la Rusia soviética los instaura, quería decir que la burguesía extranjera va cuesta abajo mientras la Unión Soviética marcha hacia arriba. La burguesía extranjera descarta los Parlamentos y adopta el terrorismo como método de Gobierno, pero la Unión Soviética rechaza el Gobierno por el terrorismo. La adopción de éste es el último resorte de los regímenes condenados a muerte.

El Congreso aprobó unánimemente la proposición de Molotoff y el nombramiento de una Comisión constitucional para preparar la reforma y presentarla para su confirmación y promulgación. La reforma no tiene importancia práctica inmediata, puesto que las nuevas elecciones no se celebrarán hasta dentro de unos años. El último intervalo fué de cerca de cuatro años, aunque la Constitución requiere que las elecciones al Congreso se celebren dos veces anualmente. Es de presumir que la nueva ley fijará nuevos períodos.

El presente número de

EL DEBATE

consta de

DOCE PAGINAS

Su precio es de DIEZ CENTIMOS

## Epidemia de gripe en Francia

### Aunque relativamente benigna, ha habido diecisiete defunciones

PARIS, 11.—El frío aumenta en Francia. La ausencia de nubes y lluvia parece ser la causa del aumento en la epidemia de gripe.

En la guarnición de París se han registrado ocho defunciones y nueve en la de Angulema.

En algunas escuelas han sido suspendidas las clases, pues los alumnos no pueden asistir en gran proporción.

En una calle de Villemomble ha muerto de frío un obrero sin trabajo.

En Nimes continúa la ola de frío y esta mañana la temperatura era de cinco grados bajo cero.

Afortunadamente, la epidemia de gripe es, en general, benigna, y el número de casos mortales es muy pequeño en relación con el de atacados.

### Víctimas del deporte

VIENA, 11.—Trescientos esquiadores han resultado accidentados el domingo en las montañas vecinas a esta capital. La mitad de ellos lo han sido gravemente, según los informes que se reciben. Esta cifra considerable, que constituye un "record" de accidentes, es debida a que el hielo, cubierto por recientes nevadas, da origen a innumerables caídas.

### Inundaciones en el Turquestán

ASKAVAD (Turquestán), 11.—Millares de obreros están luchando contra las inundaciones a lo largo de la cuenca del río Amour. Las aguas congeladas del río han sido desviadas de su cauce por los enormes bloques de hielo y amenazan seriamente los alrededores. Han quedado destruidos 14 diques y se han inundado enormes áreas de terreno. Se han hundido algunos muelles. Han llegado aeroplanos con explosivos para bombardear y romper los enormes trozos de hielo que han bloqueado el río.—Associated Press.

## Indice - resumen

### 12 febrero 1935

La vida en Madrid ..... Pág. 5
Cinematógrafos y teatros ... Pág. 6
Crónica de sociedad ..... Pág. 7
Información comercial y financiera ..... Pág. 7
Más allá del perdón (folletín), por Th. Bernardie ... Pág. 8
Deportes .....Págs. 9 y 10
Anuncios por palabras. Págs. 10 y 11
Aventuras del Gato Félix ... Pág. 11
A la par de las pirámides, por Lorenzo Riber ..... Pág. 12
Los cristales invisibles (¿Suprimidas las gafas?), por el Dr. M. Renedo ..... Pág. 12
Paliques femeninos (Epistolario), por El Amigo Teddy ..... Pág. 12
Notas del block ..... Pág. 12

—o—

PROVINCIAS.—Santander sigue incomunicado por la nieve (pág. 1).—Un coronel y un comandante condenados en Oviedo (pág. 3).

—o—

EXTRANJERO. — El general Balbo sale con 50 aeroplanos para la frontera de Abisinia. Dos divisiones italianas dispuestas a salir al primer aviso; se ha movilizado hasta la tercera reserva.—Alemania inclinada a aceptar el Pacto aéreo (pág. 1).

## NIEVE EN CADIZ

por JOSE MARIA PEMAN

Cádiz, 10 de febrero.

Esta baja Andalucía, cargada de años ingenuos, vive, como una vieja y digna señorita solterona, en la ignorancia de muchas cosas. Acurrucada, desde siglos, como una pedigüeña a la puerta del jubileo, aquí, a la vera del estrecho calpense—pasillo familiar entre el «mare nostrum» y el Atlántico, que también es «nostrum» para los españoles—ignora los orfeones, los «Metros», la sindicación y la filosofía kantiana... Y también ignoraba la nieve.

Fijaos bien que digo ignoraba: en un arcaísmo y pedante pretérito. Porque ya no. Hoy la baja Andalucía ha roto una de sus virginidades. Hoy ha tenido en sus ojos la cristalina admiración de la aldeana, a quien, por primera vez, llevan al «cine» sonoro. Procuremos componer un buen gesto displicente y cosmopolita para dar, al fin, la gran noticia: Hoy ha nevado en París, en Berlín, en Copenhague, en Madrid... y en Cádiz.

¿Qué quieren ustedes? Andalucía es así. Como esas personas sordas, de mirada lejana y expresión ausente, que parece que no se enteran de nada y que, de pronto, resulta que se han enterado de todo. Pasa años y años, plasmada e indiferente, al margen de los grandes ruidos europeos y las grandes trepidaciones culturales, y de pronto, un buen día, con un salto felino de su gran fuerza intuitiva y su gran poder de adaptación, surge un Falla en Cádiz, o Juan Ramón en Huelva, o Picasso en Málaga, enterados, hasta el fondo, de todo el revuelo de por ahí fuera, maestros del mundo, cabos de vanguardia.

Así, en esta gris y cosmopolita mañana de febrero, ha surgido, de pronto, la nieve sobre las palmeras de Cádiz. Ha surgido, inesperada y repentina, como por una cabezonada, como por un «trágala» al mundo: como la Farsalia de Lucano, como el Observatorio de San Fernando, como el cultivo mecánico. Eran ya muchos telegramas hablándonos de esa «ola de frío» que corría por toda Europa, cobijando nombres de capitales ilustres y grandes ciudades. Parecía que sus contornos meteorológicos demarcaban toda la civilización europea y excluían al margen de ella, como en un pobre arrabal de barbarie, los demás pueblos. Parecía que más allá de la nieve empezaba el Africa. Parecía que con nuestros cielos enjutos estábamos suministrando un argumento más a la tesis orientalista de Keyserling. Y esto no podía ser. La baja Andalucía, «niña de los ojos de Roma», exportadora de poetas y emperadores a la Metrópoli, no podía consentir esto. Y una buena mañana, con el mismo gesto de superioridad displicente con que ayer hizo circular en el caminito del Trocadero el primer tren de vapor, se ha unido a Europa por la blanca solidaridad de la nieve. Ya no nos lo contarán. Ya la hemos visto. Ya tenemos una fecha más en el almanaque de nuestras virginidades marchitas. 9 de febrero: fecha turbadora con aire de primer pecado, de primer beso, de primer cigarrillo. Fecha nupcial para la palmera y el naranjo, que desconocían a este blanco novio del Norte. Día de zapatos nuevos. Toma el hábito de Cádiz, la novicia.

Y ello no fué sin dificultad. Amaneció el día descolorido y grisoso, con cielo de pizarra y asfalto. Se mantuvo así hasta las nueve, con una creciente palidez llena de misteriosos presagios. Y a esa hora, lentamente, trabajosamente, consciente de la solemnidad de la efeméride, los cielos empezaron a parir unas leves pelusillas blancas, que bajaban contoneándose, dejándose ver, con aire de bailarina que baja, con zarandeo de tango, hacia las candilejas. No nevaba como en todas partes. Paría el cielo la nieve «adrede» como a Quevedo su madre, según el romance picaro. Se veía que nevaba el cielo por tozudez, por compromiso, como si lo ordeñasen. Apenas logró amontonarse la nieve en algún rincón de acera, pintando, en momentánea ufanía, una postal de «Christ-

mas». Apenas algún chicuelo afortunado logró tener, por unos minutos en su mano morena, una pelotita blanca, no mayor que una ciruela. Pero, en fin, bastó para que alguna palmera tiesa y bien plantada recogiera en la punta de sus largos brazos verdes un leve penacho blanco y lo agitara por encima de tierras y frontera, como un pañuelo, hacia París, Berlín y Stokolmo, hacia la Europa de la «ola de frío» y de los telegramas de tantos bajo cero, gritándola con ufania: «¡Camarada!»

Ha sido una mañana inolvidable e ingenua, sólo comparable con aquélla que se leyó en la Prensa, el año sesenta y tantos, la proclamación de la libertad de cultos o hace tres años la instauración de la República. Hemos jugado a Europa. Nos hemos vestido, por una hora, de un Spitzberg de percalina. Toda la ciudad ha vivido, durante una mañana, de esa única noticia. El panadero ha entrado en la casa diciendo: «¿Han visto ustedes la nieve?», y ha enseñado sobre su hombro una burbuja blanca, que lleva con la ufanía de una charretera. El barbero ha contado a su «víctima» que a él no le ha cogido de sorpresa porque, cuando se casó, fué de viaje de novios a Guadalajara. Los niños del colegio han pedido permiso para subir a la azotea. La «criada antigua» ha aconsejado a la señorita que no salga a la calle. La esposa, acongojada, ha rogado a su marido que no vaya a la oficina, y el marido, que es hombre de negocios y pasó un año en Huesca, ha contestado con superioridad: «No seas niña y dame los chanclos". En la iglesia del convento la beata, antes de empezar su confesión, le ha dicho al padre la noticia por la rejilla de madera. Y al terminar, entre penitente y penitente, el padre, pretextando un «quehacer de urgencia» ha salido un momento al patinillo de junto a la sacristía «para ver la nieve».

Este, en su ingenuo historial de efemérides meteorológicas, será ya para Cádiz «el año de la nieve», como aquél otro fué «el año del cometa» y aquél otro «el año del temporal en que se perdió el «Reina regente». ¿Cronología de pueblo ingenuo y provinciano? Acaso, mejor, cronología de pueblo sabio y viejo que se pone de tarde en tarde en leve y pasajero contacto prudente con las grandes violencias europeas. No se priva de nada, pero de nada abusa. Ha probado el vanguardismo, el mecanismo o la nieve en rápido buche de oro, como prueba la manzanilla. Y esto es más civilizado, en el hondo y auténtico sentido de la palabra. Que civilización no es empacharse, a grandes raciones, de europeísmo improvisado, laico y mecanicista, sino tomar a Europa en dosis pausadas, leves y discretas, como los copos de nieve de esta mañana de Cádiz.

CARNAVAL
Confetti y serpentinas. Bolas de nieve
Pidan precio a
GALVEZ. Abtao, 4. Tel. 73774. MADRID

"El estómago
es el manantial
de alegría de la vida"
*
Cuídelo usted,
con una buena alimentación
y algunas cucharadas de
Digestónico
del Dr. Vicente
VENTA EN FARMACIAS

# Un gran acto de la Juventud Católica valenciana

**Se reúnen 800 jóvenes en la bendición de la bandera del Centro de Villanueva de Castellón. Los vecinos del pueblo hospedaron en sus casas a todos los jóvenes. El pueblo sigue en latín las oraciones de la Misa**

***El Arzobispo bendijo la bandera y un campo de deportes***

(De nuestro enviado especial)

VALENCIA, 11.—Primeras luces del alba sobre los huertos de Valencia. La mañanita de invierno se hiela también este año en las orillas del mar latino. El perenne verdor de los naranjos, claveteado de esferas encendidas, amarillea en el envés de las hojas, abarquilladas bajo el aire de hielo. Nace un sol moribundo sobre las aguas de la Albufera, quietas, con un gris de plata, bajo los cielos bajos de carmín y violeta.

Dos "automotores", con sus remolques, condujeron, en la mañana del domingo, dos centenares de jóvenes católicos de Valencia, a través de la huerta y los olivares, hasta Villanueva de Castellón. Esta Villanueva de Castellón, pese a su nombre, está en la provincia y en la diócesis de Valencia. No muy lejos de Játiva, cerca de Alberique, está el pueblo blanco, de seis mil habitantes, con un castillo en el monte, de tiempos del rey don Jaime, una iglesia barroca, que debió ser gótica, y una pujante Juventud Católica recién constituída.

La Juventud Católica de Villanueva de Castellón celebró el domingo la bendición de su bandera, abrió sus locales e inauguró un magnífico campo de deportes. Presidió todos los actos el Prelado de la diócesis, Arzobispo de Valencia, doctor Melo y Alcalde. Acudió el presidente de la Junta Diocesana de Acción Católica, don Luis Campos. De toda la diócesis concurrieron unos seiscientos jóvenes católicos. Fué una jornada brillantísima, sucesora de otras muy brillantes, augurio de nuevos triunfos, caracterizada por muchas interesantes circunstacias. Para que nada faltase a su esplendor, hubo, inclusive, unas torpes alusiones en un diario de la capital.

## Un gentil ofrecimiento

Un gentil ofrecimiento recibieron el mes pasado todas las Juventudes de la diócesis. Los vecinos de Villanueva ofrecían hospedaje en sus casas a todos los jóvenes católicos que desearan asistir a los actos de la bendición de la bandera. Vecino ha habido que hospedó seis jóvenes. Muchos recibieron a uno. Todos obraron generosamente, en la medida proporcionada de sus fuerzas. El pueblo de Villanueva pudo ver así cómo se llenaban de jóvenes sus casas, y sus calles y su iglesia, cómo acudían representantes de Alcira y de Algemesí, de Bursot y de Catarroja, de Carcagente y de Sueca, de treinta pueblos de la provincia y diez parroquias de la capital. Y seis banderas de seis Juventudes hicieron guardia fraterna a la bandera de la nueva Juventud.

No era este el primer acto solemne de bendición de una bandera de la Unión Diocesana. El Arzobispo de Valencia ha querido honrar paternalmente a sus jóvenes católicos en actos análogos, ya en otras ocasiones. Llegó a Villanueva el Prelado a primera hora, para oficiar la misa de las Juventudes y dar, él solo, la comunión a todos los reunidos. Estuvo cinco cuartos de hora repartiendo el pan eucarístico a los jóvenes, agrupados con perfecto orden, según las disposiciones del párroco.

## El pueblo sigue la misa

Estaba la iglesia rebosante de muchachos. Solamente allá en el fondo, junto a las puertas, estaban las mujeres y las personas de edad. En las manos de muchos estaba el Misal romano. Todas las respuestas de los acólitos al oficiante eran acompañadas por las voces del pueblo. El Arzobispo alargaba las pausas de su rezo para acomodarlo al clamor litúrgico que desde todos los rincones entonaba el «Gloria a Dios en las alturas», y confesaba el Símbolo de la fe.

Terminada la Misa, bendijo el Arzobispo la bandera. Bandera blanca de paz, con una cruz de verde de esperanza. Como el mismo Arzobispo dijo después, en una bella exhortación, los jóvenes soldados del ejército de Cristo tenían un día de fiesta para recibir y jurar su bandera. Piedad, estudio, acción. He aquí el lema de las Juventudes Católicas, fuertes de fe ilustrada, constantes de voluntad, vivas y activas de entusiasmo en la acción.

Cuando se alzó, ya bendita, la bandera de Villanueva, otras dos banderas, las de San Juan de la Ribera y Burjasot, recibieron en recuerdo de su viaje a Roma durante el Año Santo, unas corbatas blanquiamarillas del Papa. Y en el asta se alzaron, sobre el aire y las voces de latín y liturgia, los banderines católicos de Roma.

## Música y "football" al sol

Después de las once terminó la Misa que había comenzado a las ocho y media. En la misma iglesia, el párroco, desde el púlpito, señaló a cada grupo de muchachos el orden de su hospedaje. Se desparramó por el pueblo la Juventud y media hora más tarde, ya estaba reunida de nuevo en las afueras, en el magnífico campo de deportes que el Arzobispo bendijo, revestido de pontifical. Lucía entonces el sol de Levante, con un esplendor de primavera. La banda de música de Villanueva, excelente agrupación que dirige el maestro Jaime Fayos, premiada varias veces en los certámenes de Valencia, interpretó un programa de Mozart, Haendel y Beethoven, entre las dos melodías regionales de «L'entrá de la Murta» y «Lo cant del valenciá». El pequeño que toca los timbales es el presidente de los aspirantes de la Juventud. El Arzobispo, gran aficionado, sigue atentamente el concierto, desde su sillón, entre las gentes. Luego vuelve a pie por las calles, dando a besar el anillo a los pequeños y a los mayores. Y aun volvió al campo de deportes por la tarde, para presenciar un tiempo del partido de football entre dos equipos de las Juventudes.

## Juventud Católica

Mientras jugaban estos equipos, los dirigentes de las Juventudes celebraban una reunión en el Centro de la Juventud de Villanueva. Allí mil libros valiosos, regalos y adquisiciones, una excelente biblioteca para una parroquia rural. Allí un perfecto sistema de fichas personales, una regulación exacta de la asociación juvenil, una organización ejemplar. Y un párroco ejemplar también, don Salvador Fons, apostólico y dinámico, alma de todas las obras parroquiales, animador de esta Juventud Católica.

Cuando caía la tarde, terminado todo, salían de Villanueva los vehículos en todas direcciones. En la estación del ferrocarril, esperando los automotores, se reunieron de nuevo los jóvenes de los Centros de Valencia. Decían los del pueblo que por el andén paseaba, tal vez en una incomprensible vigilancia, uno que fué candidato comunista en las pasadas elecciones. ¿Esperaba descubrir manejos y conspiraciones políticas? Así sería, posiblemente. Pero si esto esperaba, tuvo ocasión de oír, cuando arrancaban los trenes, los versos pacíficos del himno de las Juventudes de Acción Católica de España: «Llevar almas de joven a Cristo...» «Por bandera y símbolo, la Cruz redentora».—**Ernesto LA ORDEN.**

# Campaña sindical en Castilla

Los actos celebrados por la Sección de Propagandistas del I. S. O. el sábado y domingo último han sido los siguientes:

En Valladolid: Un acto en La Seca, en el que intervinieron los propagandistas **Alejandro Rafael y Quintín Pérez Liébana.** Tuvo lugar el sábado por la noche. Versaron los oradores sobre temas sociales contenidos en las encíclicas pontificias.

El domingo por la mañana se celebró en Rueda otro acto. Intervinieron **Angel Miguel Conde, Constantino González, Rafael Plaza y Quintín Pérez Liébana.**

Estos mismos oradores intervinieron por la tarde en otro acto celebrado en Nava del Rey.

Finalmente, por la noche, en el Sindicato de Obreros católicos de Medina del Campo, hablaron **Alejandro Rafael y Quintín Pérez Liébana.**

## En Salamanca

El domingo por la noche se celebró un acto de propaganda en Ciudad Rodrigo, con la intervención del presidente del Sindicato local, **Vicente Martínez Hernández; Juan Díaz Cardenal, Alberto Lázaro, Enrique Matorras y José Cuadrado.**

Por la tarde, los mismos oradores, excepto el primeramente citado, hablaron en Vitigudino.

En todos los actos, los propagandistas glosaron temas sociales de las encíclicas pontificias «Rerum novarum» y «Quadragessimo anno», propugnaron por la consecución de las justas peticiones de los obreros e implantación, en una palabra, de la justicia social. Fueron escuchados por numerosísimo público, en su mayoría obreros, que les aplaudieron con el mayor entusiasmo.

## Mitin en Ciudad Rodrigo

CIUDAD RODRIGO, 11.—Ayer se celebró un mitin de orientación sindical antimarxista. El local aparecía completamente lleno de público, en el que predominaba el elemento obrero; también asistieron bastantes señoritas y numerosas obreras. Pronunciaron elocuentes discursos los propagandistas obreros Vicente Martín Hernández, de Avila; Enrique Matorras, de Madrid; José Cuadrado, de Salamanca, y un obrero de Badajoz. Los oradores atacaron duramente al socialismo, y glosando las Encíclicas, expusieron la necesidad de la convivencia que debe reinar entre patronos y obreros.

# 545 casos de difteria en Baviera

## VEINTIDOS SON MORTALES

MUNICH, 11. — Se registra en toda Baviera una grave epidemia de difteria.

Según la Oficina de Estadística, en el período comprendido entre el 20 y el 27 del pasado mes de enero, se registraron 545 casos de dicha enfermedad, 22 de ellos mortales.

# EL VICARIO BENDICE EN FUENLABRADA LA CASA DE A. CATOLICA

## Para las cuatro ramas de la Acción Católica, y una escuela para niños

## En Madrid fué inaugurado un Centro de Juventud Católica, filial de la del Pilar

En el vecino pueblo de Fuenlabrada, el Vicario de la diócesis, don Juan Francisco Morán, bendijo el domingo la Casa de Acción Católica, en la que han quedado instaladas las cuatro ramas de la Acción Católica y una escuela para niños.

Llenaban los locales numerosas representaciones de los pueblos cercanos y casi todos los vecinos de Fuenlabrada. Con el Vicario presidieron el acto el párroco de Fuenlabrada, el director del Secretariado diocesano, señor Morcillo; el viceconsiliario diocesano de la Juventud Masculina, señor López Gállego, y los párrocos de Parla, Móstoles, Cubas y El Alamo. Pronunciaron discursos la señorita María Luque, presidenta de la Juventud Femenina; don Eusebio Martín, presidente de la Juventud Masculina; don Pedro Martín, don Angel Panadero, la señorita María Valcárcel, de la Unión Diocesana de Mujeres Católicas, y don Agustín Moreno Ortega, presidente de la Unión diocesana de Juventud Católica. Varios niños de las escuelas parroquiales recitaron diálogos.

Terminado el acto, los asistentes se trasladaron a la iglesia, donde se expuso el Santísimo, y el Vicario de la diócesis hizo el resumen de los actos con un elocuente discurso, en el que elogió la labor del párroco y exhortó a los jóvenes a extender su acción a los pueblos vecinos.

Por la mañana, a las nueve y media, hubo una misa de comunión general, en la que comulgaron cuatrocientos fieles, y seguidamente se celebró una misa mayor. Las diferentes ramas celebraron reuniones separadas, con asistencia de los propagandistas diocesanos.

## Nuevo Centro de Juventud Católica en Madrid

El domingo por la mañana, en la iglesia de los PP. Agustinos Recoletos, de la calle Príncipe de Vergara, se celebraron solemnes actos con motivo de la constitución y jura de la bandera de la Juventud Católica del Centro de San Agustín, adherida a la de la parroquia del Pilar.

A las nueve de la mañana se celebró una solemne misa de comunión general, en la que ofició el Vicario de la Diócesis. El coro del Pilar interpretó la misa de Perosi. Seguidamente el doctor Morán procedió a la imposición de insignias y a la bendición de la bandera, de la que fué madrina la marquesa de Larios. El Vicario pronunció una elocuente y sentida plática, en la que excitó a los jóvenes a cumplir el lema de las Juventudes Católicas.

Terminados los actos religiosos se sirvió un desayuno.

Asistieron a estos actos el presidente de la Unión Diocesana, señor Moreno Ortega; el provincial de la Orden Recoleta, el párroco y consiliario del Pilar, y representaciones de las demás Juventudes de Madrid con sus banderas.

## Retiro mensual de las Mujeres Católicas

Mañana miércoles, en el Colegio del Sagrado Corazón (Caballero de Gracia, 30), la Unión Diocesana de Mujeres Católicas de Madrid-Alcalá, celebrará su día de retiro mensual dirigido por el padre Herrera.

## Cursillo sobre doctrina social en las Encíclicas

TOLEDO, 11.—Ayer, en el salón de actos de la Casa Social Católica, se celebró sesión de clausura del ciclo de conferencias sobre Doctrina Social contenida en las Encíclicas pontificias, organizado por la Juventud Católica local. El abogado don Ramón Plancha presentó a los oradores y subrayó la importancia social de estos cursillos.

Habló a continuación el obrero linotipista, alumno del I. S. O., Eligio Gómez Ríos, que combatió duramente las doctrinas de los socialistas, que no resuelven, sino que complican y envenenan los problemas sociales. Propone la vuelta de los obreros a la Iglesia, en cuya doctrina se halla la solución única de los problemas sociales.

El profesor del I. S. O., don Pedro Cantero, desarrolló el tema "El pensamiento de la Iglesia sobre las cuestiones sociales". Expuso las doctrinas contenidas en las encíclicas "Rerum Novarum" y "Quadragesimo Anno", y dijo que había que afrontar los problemas sociales con gallardía, haciendo que cada una de las leyes tengan un cumplimiento eficaz, para que sea una realidad el orden social basado en la armonía de todas las clases, en una distribución más equitativa de la riqueza, en un concepto cristiano del trabajo, que no debe ser sólo una mercancía sujeta a las contingencias de la oferta y la demanda, sino que debe ser una función nobilísima, la más alta dignidad humana. Propone el salario familiar y la intervención de los obreros en las Empresas. Termina enalteciendo la labor del centro católico, y dice que los patronos especialmente deben incorporarse a este movimiento. Fué muy aplaudido durante toda su conferencia.

## Termina el cursillo para formación de directivos

SANTIAGO, 11.—Ayer finalizó el cursillo organizado por la Juventud Masculina de Acción Católica para la formación de Directivas. Han asistido treinta jóvenes, dirigidos por el Padre Santana, que se reunieron con el Comité directivo para cambiar impresiones sobre la fiesta que las diecisiete Juventudes católicas de la región celebrarán el Día del Papa.

## Intensa propaganda en Segovia

SEGOVIA, 11. — Para constituir los Centros de Acción Católica prosigue en toda la provincia la intensa propaganda que dirige el consiliario de la Unión Diocesana de Segovia, señor Burgos. Se han visitado varios Arciprestazgos, en los que se han constituído más de veinte Centros, y hay otros cuarenta en período de formación. En la actualidad funcionan ya más de sesenta Círculos de Estudios.

En breve, el señor Obispo bendecirá la bandera de la Unión Diocesana, y a mediados de este mes se inaugurará el Centro y domicilio social de la Juventud Católica en Tresjona del Prado. Para la próxima Pascua se organiza una Asamblea provicial de Juventudes Católicas, que coincidirá con la jura de la bandera e inauguración de los locales de la Unión Diocesana. También se preparan varios actos por la provincia.

## Sermón del padre Laburu

BILBAO, 11.—El domingo por la tarde se celebró en la iglesia de Begoña una función religiosa, organizada por las Conferencias de San Vicente, en la que predicó el padre Laburu, quien explicó la actuación de esta institución caritativa. La conferencia se radió por las emisoras de Bilbao y Madrid.

## Conferencias en Medina

MEDINA DEL CAMPO, 11.—Continúan con gran brillantez las conferencias de Acción Católica que se celebran en la iglesia de San Miguel con gran afluencia de público. Los oradores terminada la conferencia general, se reunen con los miembros de las diferentes ramas de la Acción Católica, para darles normas prácticas de actuación.

## Se constituye la U. diocesana en Plasencia

PLASENCIA, 11.—Ayer domingo se celebró el acto de clausura de la Semana de Acción Católica.

Estuvo presidido por el Vicario Capitular y asistieron representaciones de las Asociaciones de Acción Católica y numeroso público. Hablaron, entre otros, los señores Taboada, Lago y Balsera, propagandistas de Madrid. Todos los oradores fueron muy ovacionados por la gran cantidad de público que llenaba el teatro donde se celebró la clausura.

A las tres de la tarde se celebró una Asamblea para constituir la Unión Diocesana de Acción Católica y fué elegida su Junta directiva.

Se pronunciaron varios discursos.

# Se celebra en provincias el "Día del Papa"

**Más de tres mil personas en una misa de comunión en Badajoz. España se ha distinguido siempre por su adhesión a los Pontífices, dice el Arzobispo de Zaragoza**

ZARAGOZA, 11.—Con gran solemnidad se celebró ayer el Día del Papa. A las diez de la mañana se celebró en el templo del Pilar una solemne Salve, cantada por las capillas de las dos Catedrales y acompañada de los fieles, que llenaban por completo el templo. A las once tuvo lugar en el palacio arzobispal un besamano, que estuvo concurridísimo. En el salón llamado de retratos tomó asiento el Arzobispo, doctor Domenech, y a su lado el secretario de Cámara, don Ignacio Besabé; el presidente de la Acción Católica en Zaragoza, don Antonio de Diego, y representaciones de los Cabildos y del Seminario. En el estrado estaban también las banderas de todas las Juventudes parroquiales. Asistieron los miembros de las Asociaciones Católicas de Zaragoza.

El presidente de la Acción Católica, señor De Diego, pronunció un breve discurso de salutación al Prelado y de adhesión al Sumo Pontífice. Le contestó el Prelado con un discurso, en el que dijo que haría llegar hasta las gradas del Vaticano las pruebas de adhesión que recibía. Mostró su satisfacción por el incremento que va tomando en Zaragoza la Acción Católica, gracias al celo de las personas que la dirigen. Hizo resaltar que este resurgimiento responde a la tradición cristiana de España, que siempre se ha distinguido por su sumisión a los Pontífices, cuyo poder espiritual y temporal ha apoyado siempre.

Terminó agradeciendo el homenaje que el Santo Padre recibía de los católicos zaragozanos y seguidamente les dió la bendición. La concurrencia prorrumpió en una ovación y a continuación se cantó el himno de las Juventudes Católicas. Las Asociaciones piadosas y de Acción Católica enviaron sendos telegramas de adhesión al Papa.

## Cuatro mil personas en una misa de comunión

BADAJOZ, 11.—Con motivo del día del Papa se celebraron ayer solemnes cultos religiosos en todos los centros, que se vieron llenos de públicos. En la Catedral, a las ocho de la mañana, se celebró una solemne misa de comunión a la cual asistieron de tres mil a cuatro mil personas.

## Centenares de telegramas

PAMPLONA, 11. — Ayer se celebró con gran solemnidad y concurrencia de fieles el Día del Papa. La ceremonia tuvo lugar en la parroquia de San Nicolás, con asistencia del Prelado de la diócesis. Después del acto religioso se celebró un besamanos. Se dirigieron cientos de telegramas de adhesión a la Santa Sede, la mayor parte de ellos a la Nunciatura, pero muchos también directamente al Vaticano.

## "Te Deum" en Valencia

VALENCIA, 11. — El domingo se cantó en la Catedral un solemne Te Deum para conmemorar el XIII aniversario de la exaltación del Papa reinante a la Silla pontificia. Asistieron representantes de la Junta diocesana de Acción Católica, Comisiones del clero parroquial y gran número de fieles. Durante todo el da, los pliegos que fueron colocados en el Palacio Arzobispal se llenaron rápidamente de firmas y fueron depositadas gran número de tarjetas de adhesión.

## En Tarragona

TARRAGONA, 11.—Se ha celebrado con gran solemnidad el Día del Papa. Por la mañana hubo una misa con comunión en todas las parroquias, y por la tarde, una solemne función en la Catedral. Asistió el Obispo, doctor Borrás, y numerosísimo público.

## En Ciudad Rodrigo

CIUDAD RODRIGO, 11.—En la mañana del domingo dieron comienzo los actos dedicados a celebrar el Día del Papa. En la Catedral se celebró una misa de comunión general, de la que ofició el Obispo de la diócesis. Después tuvo lugar la jura de la bandera de la Juventud católica. A las seis de la tarde se celebró una fiesta eucarística.

## Felicitación de Hitler

BERLIN, 11.—Hitler ha telegrafiado al Papa felicitándole con ocasión del aniversario de su elevación al Solio pontificio.

LAS CAPAS SEÑA
No son las mejores; son... únicas.
Desde 100 a 1.000 pesetas
Cruz, 30, y filial: Cruz, 23.

# Fiesta de la Patrona de los odontólogos

## OFICIO EL NUNCIO DE S. S.

## Se leyó el título que confiere carácter pontificio a la Hermandad de San Cosme

La sección de Odontólogos de la Hermandad de San Cosme y San Damián ha celebrado la festividad de su Patrona, Santa Apolonia. A la misa de comunión, que se dijo en la capilla de la Hermandad en la iglesia del Carmen, asistieron numerosos médicos, farmacéuticos y odontólogos.

Por la tarde, en la iglesia de San Manuel y San Benito, y con asistencia de todas las demás Hermandades profesionales, se celebró una solemne función religiosa. El templo estaba espléndidamente iluminado. El padre Arturo Gallo pronunció elocuente sermón.

El Nuncio de Su Santidad, monseñor Tedeschini, ofició durante la reserva y bendición. Seguidamente se dió lectura al título de Hermandad pontificia, privilegio concedido recientemente por el Papa a la Hermandad de San Cosme y San Damián. El consiliario de la Hermandad, doctor Alonso Muñoyerro, ayudado por el hermano mayor, doctor Soler, impuso la medalla a monseñor Tedeschini, que ha sido nombrado hermano protector.

El doctor Soroa leyó un discurso de salutación al nuevo hermano y de adhesión a la Santa Sede, que en estos momentos celebra el aniversario de la exaltación del Santo Padre al Solio Pontificio.

Le contestó el Nuncio con palabras elocuentísimas. Dijo que estaba profundamente emocionado al ver aquella brillantísima representación de las clases intelectuales españolas.

"Vosotros seréis—añadió—los mentores de las nuevas generaciones, y yo pido a Dios que ilumine vuestros cerebros para que los profesionales católicos se destaquen en su actuación brillante, serena y cristiana."

Al terminar el acto se celebró un besamanos, como acto de adhesión al Santo Padre.

Por la noche se celebró un banquete.

# La canonización de Fishar y de Tomás Moro

## Se ha leído el decreto en presencia del Pontífice

## Ayer se celebró el VI aniversario de la firma del Tratado de Letrán

ROMA, 11.—En presencia del Pontífice se leyó el decreto que reconoce el martirio de los Beatos Juan Fisher y Tomás Moro, y que declara poderse proceder a los actos ulteriores para su canonización. Asistieron el Prefecto de Ritos, Cardenal Laurenti, y el ponente de la causa, Cardenal Rossi, el embajador de Inglaterra en el Quirinal, sir Drummond y el ministro de Inglaterra en el Vaticano, ambos con sus esposas. También asistieron numerosas personalidades inglesas, entre ellas muchos eclesiásticos, jefes de las Ordenes religiosas y Colegios.

Leyó el decreto el secretario de Ritos, Monseñor Carinci, y terminada ésta, Monseñor Amigo leyó una comunicación de agradecimiento al Pontífice, expresión de todos los católicos de Inglaterra por la glorificación de los dos grandes mártires. El Papa pronunció un discurso en el que exaltó la belleza y la grandeza de las dos figuras, tanto en su realidad histórica, como en su heroica santidad. Señaló que el gesto del Pontífice que elevó a la púrpura cardenalicia a Fisher debía ponerse en parangón con el que, andando el tiempo, realizó Pío Nono elevando al cardenalato a Ledokowsky, éste también en la cárcel por defender los derechos de la Iglesia. Recordó que Fisher fué una lumbrera de la Universidad de Cambridge, modelo de Obispo fidelísimo al Rey, pero irreductible cuando le fué pedida su aprobación para una usurpación que dañaba a la Iglesia. Así es como fué tranquilo al suplicio. Poco después tenía un fin semejante glorioso Tomás Moro, canciller ilustre del Imperio, gran ingenio y perito en las lenguas y en el arte forense. El Papa se declaró satisfecho de poder glorificar estas dos eminentes figuras entre las treinta y nueve beatificadas por León XIII, y aun más satisfecho de añadir las de otros ciento cuarenta mártires ingleses, ya beatificados por él. Tuvo un recuerdo para el Cardenal Bourne, que fué un fervoroso animador de estas canonizaciones, y también para el padre Quentín, quien estando presidiendo la sesión histórica de la Congregación de Ritos, aprontó todo el material para la canonización. Terminó su discurso deseando bienaventuranzas para Inglaterra, tierra de la que justamente se dijo que era dote de María Santísima y patrimonio de San Pedro.—**Daffina.**

## El VI aniversario de Letrán

ROMA, 11.—Hoy se ha celebrado el sexto aniversario de la reconciliación del Estado italiano con la Santa Sede.

La fecha de hoy se ha celebrado en toda Italia con mayor fervor y entusiasmo que ninguna otra anterior, y sobre todo mayor que los que se ponían en celebrar la del 20 de septiembre de estampa masónica y anticatólica. En Roma todos los edificios públicos y muchos particulares aparecieron con colgaduras y banderas e iluminados. En la Ciudad Vaticana se colocó la bandera pontificia.

La dirección de los jardines del Vaticano ofreció al Papa un gran ramo de flores. Los cuerpos armados vistieron uniforme de gala.

A primera hora de la tarde se celebró una recepción en la Embajada italiana cerca del Vaticano. En ausencia del embajador, que está de vacaciones, hizo los honores el encargado de Negocios Extranjeros. Asistieron nueve Cardenales y algunos Obispos; ministros, subsecretarios de Estado, el presidente de la Cámara y el del Senado y otras personalidades.

wiki wiki
LOS TINTES DE CALIDAD
De venta en todas las droguerías

PRECISANSE
Almacenes amplios, cubiertos, en buenas condiciones de conservación, preferibles con vía entrada ferrocarril. Ofertas:
J. B. DURUPE
Apartado 466. — MADRID

Todos los años perecen más de 100.000 españoles a causa de enfermedades del aparato respiratorio.

LABORATORIO DERICO BONET - Apfd.° 501 - Madrid

Nunca
sin
Fimol Busto
Unico para catarros crónicos.

# No se conocen aún los daños en Levante

## Es prematuro y está expuesto a graves equivocaciones el justipreciarlos

(De nuestro enviado especial)

VALENCIA, 11.—Ya nos hemos sumergido en pleno mar revuelto naranjero. Salimos de noche de Madrid. Atravesamos la Mancha tiritando.

—¡Revisor! —exclama un viajero—. ¿Qué es esto, un vagón o una cámara frigorífica? Parece lo segundo. La calefacción del expreso de Valencia tiritaba como las personas que iban en él.

Amanecemos todos congelados cuando llegamos a Játiva. Los naranjales, los maravillosos naranjales que allí comienzan, ya no se dejan de ver hasta cerca de Valencia. Curiosones, preguntamos a todos los compañeros de departamento y a los de los pasillos. ¿Se han helado las naranjas? Las caras se entristecen al contestarnos, pero la vista no nos engaña y nos dice que muchos de los huertos por los que pasamos ofrecen naranjos que están diciendo "comedme". Pero los levantinos tienen la imaginación tan ardorosa—con su fuego quieren evitar todas las heladas—, que se abaten quizá indebidamente antes de justipreciar con serenidad los daños.

### Tres grandes descensos de temperatura

Tres descensos grandes de temperatura se han registrado en estas regiones durante los pasados días. Uno, al principio de enero; otro, del 27 al 28 de ese mes, y el último, en la noche del 8 al 9 del presente. El segundo afecta decididamente a la región valenciana y el tercero, más que a ésta, a Murcia.

Ante la repetición del ataque del frío hierve la comarca en coloideos.

—¿Se habrá helado también la naranja en Italia y en Palestina?

Esto es lo que preguntan los que más han ahondado en el problema naranjero. Porque los mercados competidores explotan, si pueden, nuestras heladas en beneficio propio, valiéndose de datos más o menos justificados y comprobados.

Nosotros queremos recoger, sin tasa, cuantas impresiones podamos acerca del daño de las heladas en Valencia. Y son tantas las opiniones que se lanzan que nos ponen en trance de locura. ¡Qué agitado mar de opiniones: ¡Qué barajar números y tantos por ciento, cuando todavía no se han llegado a evaluar serenamente los daños padecidos! Calma, señores, calma. ¿No ha habido otras heladas parecidas? No sólo parecidas, sino más terribles que las presentes. Los viejos recuerdan de otras. Y el inteligentísimo y pacientísimo jefe de la Red meteorológica de la Federación Agraria de Levante, don Tomás Almer, nos cuenta que el 18 de enero de 1891 llegó la temperatura en Valencia a ocho grados bajo cero, profundidad no alcanzada ahora ni remotamente. También nos habla de otra serie de heladas muy parecidas a las actuales, y, sin embargo, el mercado naranjero ha ido creciendo en magnífica progresión ascendente. Es curioso ver que ahora todos los valencianos son meteorólogos aficionados o, mejor dicho, interesados vivamente.

—En mi huerto llegué sólo a tres grados bajo cero—dice uno.

—Pues yo no descendí de los dos grados.

Otro, con cara compungida, exclama:

—Yo sí vi caer en el mío a los cuatro bajo cero.

Pero, en medio de estas discusiones, florecen unos frutos espirituales que compensan la pérdida de lo material.

Recogemos diálogos hondamente cristianos como este:

—Es cierto; yo compré el fruto cuando aun estaba en el árbol, y ahora, si lo recojo y pago como ofrecí, me arruino—esto decía un exportador.

—Bueno —contesta el productor—. Pues, aunque yo tenía derecho a percibir todo el dinero convenido, iremos juntos al huerto y tasaremos con calma y serenidad lo bueno y aprovechable de él, y renunciaré a cobrar el dañado.

### Aún se desconocen los daños

Este caso no es único. Los efectos de las heladas no son siempre los mismos, sino variadísimos. Los de éstas son todavía desconocidos. Aún no se han analizado ni en cantidad ni en calidad, y esto hay que repetirlo y recalcarlo bien. Aún no se han analizado y, por consiguiente, es prematuro y expuesto a graves equivocaciones el justipreciarlos. Los efectos de las heladas sobre las naranjas son variadísimos. ¿Quién podrá unificarlos?

El rocío y la escarcha: he aquí los dos enemigos del fruto. Cuando le atacan simplemente, dejando manchas en la piel, si se coge mojado de rocío, las naranjas, o bien se acidifican en demasía o se pudre el eje de los gajos o precipitan del zumo unos cristalitos y dejan secarse el fruto por evaporarse el agua en que estaba disuelta. La causa de que se presente el daño con tan varios caracteres está en la clase y edad del árbol y en las diferentes causas que producen la ola de frío. Generalmente se hielan poco o nada los naranjos que están en las laderas de las montañas o en los "altorons" de la Marjal, colinas rodeadas de terrenos sembrados de arroz. Pero todas las reglas tienen excepción. También se defieden mejor en lugares donde llovió hace poco tiempo, y esto ha ocurrido ahora en La Plana. Hay quien cree que no se hielan los naranjos que están del lado del mediodía del árbol. Pero otros niegan esta idea. Por hoy, basta de opiniones. Para otros días prometemos seguir contando a nuestros lectores más detalles de tan interesante asunto, vitalísimo para España.—METEOR.

BIBLIOGRAFIA

OPOSICIONES A NOTARIAS

en Valladolid. Más de 21 plazas. Instancias hasta el 9 de marzo. PREPARACION, 100 ptas. mes. "CONTESTACIONES REUS", 120 ptas. ACADEMIA "EDITORIAL REUS". Clases: Preciados, 1. Libros: Preciados, 6. Apartado 12.250. Madrid

# Se dice que Abisinia está preparando ochenta mil soldados

## Un litigio que dura desde hace cuarenta años. Todos los Tratados han sido inútiles para disipar la desconfianza de los etíopes hacia los italianos. Nunca se han cumplido los acuerdos, ni siquiera se han podido trazar las fronteras

ABBIS ABBEBA, 11.—Los observadores extranjeros no dan importancia a la noticia de que el Gobierno abisinio estaba reuniendo 80.000 hombres, perfectamente equipados con las armas más modernas, para cualquier acción contra Italia.

Dicen que las tropas abisinias están muy mal organizadas y pobremente equipadas y armadas; que son más bien bandas de ladrones y salteadores bajo las órdenes de cabecillas, y no un Ejército nacional. Se agrega que muchos de sus rifles nunca han sido cargados con bala, y que todo el recurso que las fuerzas abisinias podrán tener contra las italianas será su valor fanático y una conciencia de superioridad sobre los italianos que data desde la matanza de italianos en el sitio de Adua, cuando 80.000 indígenas derrotaron a las tropas italianas en la expedición de 1896. Desde entonces, los abisinios tienen la confianza de que pueden fácilmente derrotar cualquier Ejército extranjero que se envíe contra ellos.—Associated Press.

El emperador de Etiopía, el día de su coronación en 1930. Lleva en una mano el cetro y en la otra el orbe

* * *

ROMA, 11.—Según la «Revista Militar», la fuerza armada del Ejército abisinio está compuesta de grupos armados que dependen directamente del Negus, y otros, por el contrario, están mandados por jefes locales. Como el 30 por 100 de la población puede ser militarizada, se llegaría a reunir 2.000.000 de soldados, de los cuales 500.000 en armas inmediatamente.

El armamento etíope es de los más heterogéneos. Sin embargo, el Ejército posee fusiles ametralladoras modernos. Se sabe que la artillería dispone de 180 cañones. Además los etíopes tienen 250 ametralladoras, cinco o seis carros de asalto y 10 aviones.

* * *

Es difícil ser optimista en el conflicto ítalo. Lo de menos son los incidentes de los meses pasados; lo más grave es que las relaciones entre los dos países son malas desde hace cuarenta años, que los etíopes desconfían del Gobierno de Roma, sin que hayan valido Tratados ni visitas para disipar este recelo, que por esa desconfianza no se cumple nunca lo acordado, ni en el terreno político, ni en el terreno económico, y que, por esta situación, la actitud de Italia resulta la de un país harto de discusiones y deseoso de liquidar de una vez cuentas antiguas y establecer sus relaciones con Etiopía sobre bases firmes.

Abisinia desconfía de sus vecinos, en especial de Italia e Inglaterra, por este orden, y con un margen de mucho mayor recelo frente a la primera. Conoce lo convenido entre esas naciones que han querido repartirse el país en zonas de influencia. Cierto que ahora no se puede interpretar ese lenguaje como preludio de conquistas, pero significa reparto de mercados o, dicho de otro modo, que los ingleses procurarían no estorbar las concesiones que los italianos pudiesen alcanzar en determinada zona de Etiopía, y recíprocamente. En realidad, el interés de Inglaterra está en las fuentes del Nilo. Como el agua que baja de las montañas de Abisinia hacia el Sudán es el algodón de los tejedores británicos, el Gobierno de Londres procura con esos acuerdos que únicamente sus empresas y sus ingenieros intervengan en la regularización de los ríos etíopes y del lago de Tsana, arranque del caudal del Nilo.

### Tratados inútiles

Para Italia, el problema es más importante y por decirlo así, de orden más general. Para las dos colonias, Eritrea y Somalia, que esta nación posee en el mar Rojo y en la costa del Oceano Indico es de suma importancia mantener con Abisinia relaciones fáciles y frecuentes. Pero también la proximidad incita a los italianos a buscar en sus vecinos un mercado fructuoso para sus industrias perfectamente preparadas para equipar un país que hasta ahora carece de casi todo lo que en bienestar significa la civilización.

Sólo que para Abisinia los italianos representan la amenaza. Lo fueron en 1898, aunque en aquella ocasión no les fué propicia la fortuna de las armas. Lo mismo se les aparece en los últimos años, después del acuerdo italoinglés sobre las zonas de influencia. Cierto que algo parecido se había hecho en 1906 entre Italia, Francia e Inglaterra, entonces el reparto quedó limitado a los ferrocarriles. Para Francia el que existe ya desde Abbis-Abbeba a Jibuti; para Inglaterra uno en la dirección del Sudán prolongable hasta Egipto; para Italia otro que debería salir de Eritrea, atravesar la parte occidental de Abisinia y entrar en Somalia.

En 1908 un acuerdo entre Italia y Abisinia pareció mejorar las relaciones entre los dos países, pero del espíritu con que contrató el Gobierno de Etiopía dará idea el hecho de que todavía no se han podido ni trazar la raya fronteriza como se estipuló en aquel Tratado. Las relaciones se enfriaron más aún en 1926, a consecuencia del acuerdo sobre zonas de influencia, pero en 1928, con un nuevo Tratado italoabisinio se dió por despejada la situación. En este acuerdo se comprometía Italia a conceder una zona franca a Abisinia en su puerto de Assab en Eritrea y construir una autopista desde la capital al puerto. No era posible conceder un ferrocarril porque Italia no podía hacer la competencia al camino francés ya citado.

Ni esta concesión, ni otras de menor importancia se han llevado a la realidad. Al contrario. El oGbierno de Abbis Abbeba ha resuelto el litigio entre sus vecinos concediendo al Japón, del que no puede temer invasiones territoriales, cuanto solicitaban los italianos, y reservando el segundo puesto en su predilección a los franceses, que aunque vecinos suyos tienen distraída su atención en lugares que les interesa mucho más.

Y ahora, sobre la irritación que esta vana porfía ha de causar a los italianos, hay que añadir los incidentes de frontera que se han sucedido con frecuencia en el año 1934. En julio, un combate en el pozo de Ual-ual; en noviembre, un ataque al Consulado de Italia en Gondar; en diciembre, nuevos combates en Ual-ual y los alrededores. La historia de estos combates se ha hecho en EL DEBATE del 16 y el 27 de diciembre. No hemos de repetirla aquí. Además del hecho en sí discuten los adversarios la posesión de los lugares en que se ha peleado. Como la frontera no está delimitada, el problema de quién tiene razón es para nosotros insoluble.

Y ahora Italia moviliza. Es difícil creer que requiera dos divisiones en pie de batalla y 50 aeroplanos, mas el jefe de que los dirige y que es el más sólido prestigio del régimen, después de Mussolini, para reforzar la frontera y disponer de tropas suficientes para rechazar y castigar de modo adecuado a las partidas de nómadas. No decimos que exista ya en Roma el propósito deliberado de hacer la guerra, pero sí que en los planes trazados para resolver el pleito con Abisinia esa eventualidad se ha admitido como muy posible.

Además, la posición de Etiopía ha empeorado notablemente en las últimas semanas. Un detractor de imperialismo diría que en enero Laval ha dejado a Italia las manos libres en el Mar Rojo. Quizás. De todos modos el incidente de Marheito, donde un centenar de franceses perdieron la vida en manos de los abisinios, facilita, sin duda de ninguna especie la actitud enérgica en que se ha colocado el Gobierno de Roma.

Es inútil establecer comparaciones entre las fuerzas de los dos países. Recientemente una misión militar belga ha instruído al Ejército abisinio, y el Gobierno etíope ha comprado material de guerra japonés. Pero su mejor armamento es el terreno y el clima. Y, de todos modos, la guerra no ha empezado todavía.

R. L.

# Ha fallecido en París, Lautier

## Había sustituído a Clemenceau en la dirección de "L'Homme Libre"

PARIS, 11.—A la edad de sesenta y ocho años ha fallecido Eugenio Lautier, ex subsecretario de Bellas Artes y redactor jefe de "L'Homme Libre".

El difunto, que era coleccionista, había conseguido reunir una biblioteca de valor sobre Wágner.

EUGENIO LAUTIER

* * *

N. de la R.—Hombre de letras y periodista, Eugenio Lautier nació en Paulhan (Herault) en 20 de agosto de 1867. Colaboró en el "Figaro" desde 1905 hasta 1909 y fué redactor de "Le Temps" desde 1886 hasta abril de 1920. En 1919 sucedió a Clemenceau en la dirección de "L'Homme Libre". Pertenecía al partido radical-socialista, y fué diputado por la Guayana en 1924. Se separó después del partido y actuó como independiente de izquierda. Nombrado subsecretario de Bellas Artes, dimitió por el asunto Oustric.

# ULTIMA HORA

## Un muerto en accidente de "auto" en Granada

El ministro de la Gobernación dió cuenta, de madrugada, de que un automóvil de la Sección de Reforma Agraria, de Jaén, en el que habían ido a Granada varios empleados para practicar un servicio, volcó al regresar, y resultó muerto un ordenanza del Instituto de Reforma Agraria, sección provincial de Jaén.

Un periodista preguntó al señor Vaquero si hoy se trataría en el Consejo de ministros acerca de la suspensión del "Heraldo de Madrid", a lo que aquél contestó: —Sí, probablemente.

Se le dijo entonces que el jefe del Gobierno, al abandonar anoche la Presidencia, lo había prometido así. El señor Vaquero replicó:

—Es posible que someta el caso a la deliberación del Consejo, para que resuelva.

## Manifestaciones contra el Gobierno de Austria

VIENA, 11.—Anoche comenzaron las manifestaciones contra el Gobierno con motivo del aniversario del 12 de febrero.

La Policía dispersó a los manifestantes que, tumultuosamente, se encontraban en los suburbios de la fábrica de Floreisdorf. eS enviaron guardias de Asalto para conservar el orden en otros barrios obreros.—Associated Press.

# Incendian un depósito de dinamita en Barcelona

## DOS MIL PESETAS DE PREMIO A CUANTOS DENUNCIEN ATRACOS EN PROYECTO

BARCELONA, 11.—A última hora de la noche de ayer se declaró un violento incendio en el depósito de dinamita de las canteras de Casa Paró. Los bomberos sofocaron el fuego después de incesantes trabajos.

Al parecer se trata de un "sabotage", pues las explosiones que se registraron obedecen a que alguien había colocado cinco bombas. No hubo desgracias personales. Los daños son de alguna importancia.

* * *

BARCELONA, 11.—Los hijos del asesinado el sábado último, han solicitado que se les entreguen las ropas que llevaba su padre, para conservarlas como recuerdo. Se han dado órdenes para atender este deseo.

En la diligencia de la autopsia se ha comprobado que el cadáver presentaba siete balazos ,todos del calibre 9 y todos en la misma dirección. Los tiros que produjeron las heridas están disparados desde un plano alto, hacia uno más bajo. Todos los disparos fueron hechos a bocajarro, y tres de las heridas son mortales de necesidad.

### Incendian un autobús

BARCELONA, 11.—Ayer, a primera hora de la mañana, cuando uno de los autobuses que hacen el servicio hasta Santa Coloma, llegaba al sitio denominado Torre de Segarra, dos individuos, pistola en mano, obligaron al conductor y pasajeros a abandonar el coche. Los desconocidos rociaron el vehículo de un líquido inflamable, de tan poca eficacia, que hubieron de prenderle fuego con una cerilla. Después se dieron a la fuga. El coche sufrió grandes desperfectos.

### Las denuncias de atracos y atentados

BARCELONA, 11.—En la Jefatura Superior de Policía facilitaron una nota, en la que se dice que las personas que pongan en conocimiento de las autoridades la preparación de algún hecho delictivo que tienda a perturbar el orden social, tales como atracos, asesinatos y colocación de explosivos, o que proporcionen los nombres de autores de los hechos de esta naturaleza realizados últimamente, serán gratificados bien por la Jefatura Superior de Policía, o por el Gobierno general de Cataluña, con la cantidad de dos mil pesetas, respondiéndose de la más absoluta reserva acerca de la personalidad de los denunciantes.

* * *

LERIDA, 11.—En un garaje de Tárrega entraron dos enmascarados, exigiendo al dueño, pistola en mano, el dinero que tuviese. Este les entregó la cartera con 300 pesetas.

### Regresa el ministro de Trabajo

BARCELONA, 11.—Ha salido para Madrid el ministro de Trabajo, señor Anguera de Sojo.

### Dos muertos en un choque

BARCELONA, 11.—En la carretera de Esplugas ha chocado un "autobús" de los que hacen el servicio de plaza de Cataluña a San Justo con un automóvil particular, en el que iba un matrimonio y una niña de tres años. Los dos esposos, llamados Rafael Ros Pujol y Mercedes Tarragó, han fallecido, y la niña ha sido hospitalizada en grave estado. El chófer conductor del "autobús" ha huído.

El Juzgado dispuso que el chófer del "autobús" fuera detenido, para lo cual se ha oficiado a la Compañía para que dé su dirección, y como la Compañía ha manifestado que carecía de este detalle se ha ordenado proceder contra ella, por falta de asistencia a la autoridad.

### Llegan 325 guardias

BARCELONA, 11.—Han llegado en tren especial 325 guardias de Asalto destinados a Barcelona. Estos guardias, con otros que irán llegando hasta 1.200, formarán los tres grupos de Asalto proyectados; cada uno de estos grupos estará integrado por tres compañías.

Los catarros mejoran y la tos cesa con PASTILLAS CRESPO

# Dos jefes militares condenados en Oviedo

## Uno era el comandante militar de Asturias al estallar la revolución, y el otro el comandante del regimiento de Infantería

### Ha sido detenido otro de los asesinos del padre carmelita

OVIEDO, 11.—Se ha celebrado en el cuartel de Pelayo el Consejo de guerra contra el coronel comandante militar de Asturias, don Alfredo Navarro, y contra el comandante del regimiento de Infantería, señor Vallespín. Para el primero se pide la pena de separación del Cuerpo, y para el segundo, la de seis años de prisión, llevando aneja también la separación del Cuerpo.

Comienza el Consejo con la lectura del informe abierto por el general García Alvarez. En dicho informe se cita la responsabilidad de los dos militares procesados. Se acusa de imprevisión total a los jefes que tenían a su cargo el mando de las fuerzas, y que si éstas hubiesen estado mejor mandadas, la revolución no hubiese revestido tan graves consecuencias como las que tuvo.

Se dice que en la Fábrica de la Vega había gran cantidad de municiones, con ciento doce hombres y ametralladoras, que podían ser manejadas por el personal que estaba en la fábrica; que en el cuartel había novecientos cuarenta y cuatro hombres entre jefes y oficiales, faltos de mando, que no intentaron siquiera salir a repeler las agresiones, a pesar de tener esos hombres dos coroneles, dos tenientes coroneles y nueve comandantes.

El procesado señor Navarro, en su declaración, expone que aconsejó al gobernador civil y al jefe de la Fábrica de Armas el traslado al cuartel de las municiones que había en la Fábrica y quitar los cerrojos de los fusiles; pero que le dijeron que eran medidas ridículas.

Se habla luego del envío de refuerzos que se pedían desde algunos sitios, entre ellos de la Fábrica de armas, de donde decían que si no enviaban un refuerzo de veinte hombres tendrían que evacuarla. Se ordenó al comandante Vallespín que desde el cuartel enviara los refuerzos, pero contestó que no los enviaba por no creerlo necesario. El día 8 se vió que la orden no era ya necesaria, porque se retiraban los de la Fábrica, cosa que sorprendió, porque en ella se contaba con elementos suficientes para defenderse.

En la declaración del comandante Vallespín dice que el día 5 se hizo cargo del mando del cuartel de Pelayo. Al llegar el coronel de la fábrica de armas le entregó el mando. Dicho coronel de la fábrica, al enterarse de que había llegado el coronel de la Guardia civil, le entregó el mando como más antiguo y se puso a sus órdenes. Pero el coronel de la Guardia civil declaró que no tomó el mando, porque creía que no debía hacerlo.

El capitán de Infantería señor Gil del Real dice que propuso la salida para coger entre dos fuegos a los rebeldes, pero que su indicación no fué aceptada.

El capitán Caballero afirma que el espíritu de las tropas era magnífico.

### Sin unidad de mando

Se desprende de otras declaraciones que no había unidad de mando. En la declaración del teniente Vega se dice que indicó la necesidad de salir por un cañón que les hostilizaba, pero no le dejaron salir del parapeto en que se encontraba. Por el contrario, recibió una comunicación de Vallespín, en la que le decía que cuando abandonara el parapeto, diera tres toques de corneta con la contraseña del regimiento.

El general López Ochoa dice que al llegar con la columna fué hostilizado con fuego de fusilería, a pesar de haber dado los toques con contraseña; que cuando llegó al cuartel vió bajar a jefes y oficiales y soldados en gran confusión para abrazar a sus compañeros; que la impresión que recibió es que allí reinaba el más completo desbarajuste.

Se leen otras declaraciones y la petición del fiscal, y se suspende la vista hasta las cuatro de la tarde.

### Informe del fiscal

Comienza la sesión de la tarde con la prueba testifical. Como único testigo comparece el coronel Quintas, quien afirma que recibió órdenes del comandante militar para organizar la defensa.

El fiscal, en su informe, dice que al coronel Navarro le cabe toda la responsabilidad de lo ocurrido en Oviedo, por falta de previsión. En la propia declaración del procesado éste dice que no tenía plan de defensa.

En cuanto al comandante Vallespín, dice que la actitud de este jefe está demostrada en las declaraciones del general López Ochoa. Por todo lo expuesto reconoce el fiscal la existencia de un delito de negligencia y pide para el coronel Navarro la pena de separación del Cuerpo, y para Vallespín, seis años de prisión y separación del Cuerpo.

Informa el defensor del coronel Navarro. Dice que éste se vió aislado, por no tener gente suficiente para combatir a los 30.000 hombres armados que había en Asturias. Termina pidiendo la absolución para su defendido.

También el defensor del comandante Vallespín pide la absolución para su defendido.

El Consejo se retiró a deliberar, y a las ocho de la noche dictó sentencia.

Se condena al coronel Navarro a tres años y un día de prisión, con separación del Cuerpo, pero sin pérdida de derechos pasivos, y al comandante Vallespín, a un año de prisión, con separación de empleo.

* * *

El Consejo contra el cabecilla revolucionario, Ramón González Peña, se verá el viernes en el cuartel de Pelayo. Mañana se celebrará otro contra el coronel de la Fábrica de Armas, don Ricardo Jiménez de Veraza, para el que se pide la pena de muerte.

### Remató al carmelita con cuatro tiros de fusil

El juez militar que instruye sumario por la muerte del Padre Eufrasio ha practicado hoy una inspección ocular en el sitio donde fué fusilado el religioso. Ante el juez han prestado declaración varias personas, que han facilitado detalles muy interesantes respecto a la forma en que tuvo lugar el asesinato. A continuación ha dictado auto de procesamiento contra Juan Maestro, que aparece en el sumario como uno de los autores del fusilamiento.

Al repetir este procesado la forma en que había sido muerto el Padre Eufrasio ha dicho que intervino en el hecho un espontáneo cuyo nombre desconoce. Realizadas algunas gestiones se llegó a la captura de un individuo llamado José Rodríguez Vega, que se supone es el aludido por Maestro en su declaración. En el momento en que los asesinos hicieron los disparos que produjeron la muerte al carmelita se hallaban cerca del lugar de la ejecución varias personas que formaban "cola" para recoger pan. Algunas preguntaron qué pasaba, y a esta pregunta parece que contestó dicho individuo, que estaba armado de fusil: "Que han matado a un fraile". Varias mujeres salieron del grupo para ver el cadáver y volvieron a poco a la "cola" diciendo: "El pobre aun no ha muerto; todavía se mueve en el suelo". Al oír esto el individuo, replicó: "Pues yo os aseguro que no volverá a moverse más". Y dirigiéndose al religioso caído le disparó cuatro tiros de fusil. Este sujeto ha quedado a disposición del juez.

### Tres cadenas perpetuas a varios paisanos

GIJON, 11.—Esta mañana se celebró el Consejo de guerra contra los paisanos Avelino López González, Mario Cuesta y José Román Alvarez, acusados del delito de rebelión militar y resistencia a la fuerza pública.

De la lectura del apuntamiento se desprende que los procesados, el día 2 de octubre último, a las diez de la mañana, dispararon cerca de Sagugo, en Avilés, contra los cabos de la Guardia municipal Antonio Alvarez y Manuel Pérez González y los guardias Raimundo González y Angel Alvarez, por quienes fueron reconocidos, a pesar de estar escondidos en una esquina y detrás de una columna del alumbrado. Asimismo se les acusa de tirotear la fábrica de electricidad y robo de un automóvil.

Varios testigos aseguran que el procesado Avelino había marchado a Candás, donde fué visto, y otros que Mario Cuesta no salió de un establecimiento durante el mencionado día.

El fiscal pasa a las conclusiones definitivas, y califica el delito de rebelión militar y agresión a la fuerza pública, y pide para cada uno de los procesados la pena de reclusión perpetua. La defensa niega la existencia del delito de rebelión militar y solicita la absolución.

Rectifican ambas partes, manteniendo sus respectivos puntos de vista. Los procesados dicen que son inocentes, y Mario Cuesta agrega que en la reunión de un Sindicato condenó el movimiento. El Tribunal se retiró a deliberar.

COMPAÑIA TRASATLANTICA

Alcalá, 43 — MADRID

Vapor "MANUEL ARNUS" a CUBA y MEJICO

Salidas: Barcelona y Tarragona, 15 febrero.
Escalas: Valencia, Málaga, Cádiz y Las Palmas
Destino: Habana y Veracruz; al regreso, escala en Nueva York.

Vapor "JUAN SEBASTIAN ELCANO" a PUERTO RICO, VENEZUELA y COLOMBIA

Salida: Barcelona, 20 febrero.
Escalas: Valencia, Málaga, Cádiz y Tenerife.
Destino: San Juan Puerto Rico, Santo Domingo, La Guayra, Cristóbal.

Vapor "CRISTOBAL COLON" a CUBA y MEJICO

Salida, Bilbao, 20 febrero.
Escalas: Santander, Gijón, La Coruña y Vigo.
Destino: Habana y Veracruz.

LA TRASATLANTICA ES ESPAÑOLA

# Otro discurso violento de Cambó y una respuesta de Anguera

**"Los que no son de la familia no deben venir a perturbar la paz de nuestra casa". "Cataluña es una nación hispánica más viva que todas". "España seguirá decadente mientras no vuelva a tener ideales imperialistas"**

(Crónica telefónica de nuestro corresponsal)

BARCELONA, 11. — Otro discurso magno y comentadísimo de Cambó. Esta vez en Tarrasa y ante el micrófono de la "radio". El tema casi exclusivo de su larga peroración ha sido una violenta diatriba contra Gil Robles, a quien acusó de no sabemos qué nefandos ultrajes contra Cataluña. Quien haya de juzgar solamente por las palabras del señor Cambó, creerá que el señor Gil Robles es la quintaesencia de la más cerril fobia anticatalana. "Ni Menéndez y Pelayo—dijo—ni ahora Menéndez Pidal osarían decir las cosas que ha dicho el señor Gil Robles contra Cataluña." Claro es que el señor Cambó no nos especifica en concreto cuáles son esas graves ofensas que ha inferido Gil Robles a Cataluña. Pero es lo cierto que el jefe de la CEDA preocupa de una manera obsesionante al líder de la Lliga. Para éste no existe hoy por hoy en la vida nacional y en el momento histórico de Cataluña nada más que Gil Robles. Este lo llena todo. En las reuniones de la Lliga es Gil Robles el tema principal de todas las discusiones. Cambó sabe que aun dentro de su partido e incluso entre sus diputados había una corriente de opinión muy favorable a Gil Robles.

No hace aún medio año que en importantes reuniones de parlamentarios de la Lliga se hablaba de la conveniencia de adherirse a la CEDA. Y si esto no se llevó a efecto no fué precisamente por falta de deseos de una gran parte, sino quizá por razones de jerarquía. Sería demasiado violento para Cambó aceptar otra jefatura que no fuera la suya propia y tolerar que otro que no fuera él marcase las directrices de la política. Si no fuese por este detalle es muy probable que hubieran cambiado los rumbos y las actividades que hoy se exteriorizan en la política local de Cataluña.

Por otra parte, será muy difícil que Cambó pueda oponer reparos fundamentales al programa e ideales de Acción Popular catalana, a cuyo frente figuran hombres de un fervor catalanista que no puede ser recusado. Y, sin embargo, el señor Cambó cuando ha visto venir a Cataluña a otros políticos castellanos de izquierda predicando demagogia y preparando la revolución, no ha sentido la irreprimible inquietud que hoy le desazona; y es que Gil Robles, por especiales circunstancias del momento histórico presente, está en condiciones de realizar de una manera eficacísima la gran obra de despertar el patriotismo español en los catalanes, que no es incompatible—sino todo lo contrario—con un gran amor a Cataluña.—ANGULO.

---

BARCELONA, 10.—En Tarrasa se ha celebrado un acto organizado por la Lliga catalana. Hablaron los señores Jullent y Carreras y los diputados señores Estelrich y Trías de Bes.

A continuación hizo uso de la palabra el señor Cambó. En estos momentos, dice, sostengo la misma doctrina y la misma táctica que defendía en el siglo pasado. Afirma que ahora vivimos bajo una constelación revolucionaria, y que nuestro país muestra síntomas de anestesia.

### Censuras al Gobierno

Dice que han pasado cuatro meses y la tranquilidad no ha vuelto a los espíritus. En este tiempo el Poder debía haberse hecho digno de la confianza de todo el país. Es preciso despertar en España grandes ideales colectivos. El Gobierno de España, desde el 6 de octubre, tiene muy pocas cosas en su activo. Ante el problema de Cataluña la actuación del Gobierno ha sido lamentable. El jefe del Gobierno proclamó en el Parlamento que mantendría íntegro el Estatuto de Cataluña, y, sin embargo, no ha sido así. Censura duramente al señor Lerroux por este motivo y también al señor Gil Robles. Dice que éste faltó a sus propias convicciones y a la palabra dada, agraviando a Cataluña al proponer al principio sólo una enmienda a la convocatoria de las elecciones en Cataluña, y luego ha presentado una serie de enmiendas, modificando por completo la ley. También censura al señor Gil Robles por el conflicto que planteó en vísperas de Navidad al Gobierno con una serie de reclamaciones. Con este motivo, España ha estado en crisis hasta que él mismo y el señor Martínez de Velasco han tenido que ceder y el señor Lerroux lo ha aprovechado para meter en el Gobierno otro ministro radical.

### Contra Gil Robles

Insiste en la censura de que haya gente en Cataluña capaz de haber preparado el viaje al señor Gil Robles, dándole el matiz de una expedición colonizadora. Es vergonzoso para nosotros, catalanes, que, en estos momentos de tristeza para Cataluña, mucha gente no piense más que en congraciarse con aquellos que creen que podrían darles un acta, una credencial o satisfacer una vanidad de cualquier clase. No hay derecho a aprovecharse de la locura de la Esquerra para venir aquí a proclamar la incapacidad de Cataluña y a manchar el catalanismo con una nota de infamia.

Protesta del grito "¡Mori Cambó!" que una voz femenina lanzó en el banquete homenaje a Gil Robles, y—mal informado—se lamenta de que fuera sólo Gil Robles, y no el público, quien protestara del grito. (Gran ovación y vivas al salvador de Cataluña.)

En momentos de pena y de dolor como los que está atravesando Cataluña, los que no son de la familia deben procurar no alterar la paz de nuestra casa. (Aplausos.)

Ahora que veo a mi Cataluña enferma, a mi amada Cataluña la veo injuriada, no quiero predicar modestias, no quiero predicar más que las potencias, las grandezas de su esfuerzo presente y futuro. Gil Robles—dice—aúna a los catalanistas y al catalanismo en forma que demuestra que no conoce la historia contemporánea. Decir que los catalanistas nos preocupamos sólo de cosas materiales es un craso error. Sin estos intereses materiales que nosotros defendemos no hay idealidad, no puede haber patriotismo, y todo cuanto se haga quedará reducido a un movimiento epiléptico. ¿Es que el paro obrero—pregunta—se resuelve con discursos?

### Mejor que Castilla

Recuerda los elogios de Menéndez y Pelayo a Cataluña y al idioma catalán. Y hoy —añade— uno de los hombres más prestigiosos de Castilla, el actual presidente de la Academia de la Lengua Castellana, no habla de Cataluña como lo ha hecho Gil Robles.

Con este motivo censura la incomprensión y hostilidad de los políticos castellanos, especialmente de Gil Robles, y exclama: ¡Pero si nosotros somos más España que ellos! Cataluña es una nación hispánica más viva que todas las naciones hispánicas. España es y será el país invertebrado, camino de todas las decadencias, hasta que no vuelva a tener un ideal imperialista. El conjunto de estos particularismos es lo único que puede formar una España grande.

(Todos los ataques de Cambó a Gil Robles y a Castilla han sido calurosamente subrayados por el público con aplausos entusiastas.)

### La política en Cataluña

Tratando de la política catalana, lamenta la actuación de la Esquerra, que perjudicó de tal modo al ideal autonomista, que se puede decir que estaba casi muerto en el alma de muchos catalanes y que acabó de desaparecer con motivo de la calaverada del 6 de octubre.

Afirma que, a pesar de lo que se ha dicho, la Lliga no irá a las elecciones coaligada con la Esquerra. Cada cual seguirá su camino. Sólo podremos coincidir en lo que coinciden los intereses espirituales y materiales de Cataluña. Pero sin pacto electoral.

Durante estos cuatro años de autonomía debieron ir de acuerdo todos los catalanistas. Si no llegamos a una inteligencia fué porque todos los caudillos de la Esquerra no supieron ser caudillos y no se sobrepusieron al odio y a la demagogia que obsesionaban a sus masas.

### A colaborar

En los momentos actuales la Lliga está dispuesta a colaborar en el Gobierno de la Generalidad durante el régimen transitorio. Este régimen lo hemos censurado por injusto, arbitrario y contraproducente, pero es, en definitiva, lo que puede defender los últimos vestigios que nos restan de autonomía. Todavía la Generalidad puede administrar los escasos servicios de Cataluña. Hay que imitar el ejemplo de Prat de la Riba y sus colaboradores, que administraban desde la Generalidad lo poco que les fué concedido.

Ante la revuelta de la Esquerra y la actitud de muchos Ayuntamientos de Cataluña, sólo caben dos caminos: el cumplimiento de la ley o la violenta transgresión de la misma, consagrando las discordias entre los catalanistas y dando el triste espectáculo de que haya quienes quieren aprovechar la coyuntura de repartir los cargos de concejales, como los sayones repartieron las vestiduras de Cristo. (Ovación.)

Relata la visita que le hizo Pich y Pon en su casa, a quien dijo que pasado el período de actuación militar, es preciso que al constituirse un Gobierno de carácter civil se respeten las leyes. No está la Lliga dispuesta a sancionar las destituciones de los Ayuntamientos con miras personalistas. Estamos muy lejos de aquellos tiempos de venganzas y leyes del Talión. Explica la forma de cómo se deben sustituir las vacantes de concejales de la Esquerra procesados. Deben ser sustituidos por sus suplentes legales, y si aún quedaran vacantes, debería recurrirse a cualquier procedimiento automático.

Termina con unos párrafos en los que recuerda a los jóvenes la célebre frase de San Francisco de Borja cuando juraba "no servir a un señor que se pueda morir". Incorporémonos—dice—a un partido que tenga un ideal que no pueda morir. Los ideales catalanistas, labrados en la roca viva de Cataluña, no morirían en nuestras manos.

### Anguera de Sojo contesta

BARCELONA, 11. — "El Noticiero Universal" publica esta noche unas declaraciones del señor Anguera de Sojo, en la que el ministro de Trabajo dice:

—He leído la transcripción que del discurso del señor Cambó publica la "Hoja Oficial". Lo primero que ha llamado mi atención han sido las alusiones a ciertos viajes que se han hecho y que se trata de hacer a Cataluña. Alude el señor Cambó al señor Gil Robles y a la actuación política del partido al cual me honro en pertenecer. Y olvida las frases de cortesía para el señor Gil Robles, pues el discurso de Cambó contiene verdaderos ataques. Insiste que se viene a Cataluña a contemplar el espectáculo vergonzoso de una región en trance difícil. Al señor Cambó puede aplicársele una frase de Balmes, relativa a Guichot: "No hay ofuscación mayor que la de los grandes genios, cuando realmente se ofuscan".

Acción Popular Catalana es un partido catalán como el que más, con perfecto derecho a la existencia y con organización propia. No tiene mediatizaciones ni se considera colonia. En su vida política en Cataluña, en sus relaciones con la política general española, tiene un programa más definido y concreto que la misma Lliga, y tiene más aún: un espíritu patriótico, que, por ahora, no se ha visto apagado. La vida de los partidos exige la convivencia, y el señor Cambó da a entender que esa convivencia le disgusta cuando los demás no siguen sus directrices, hasta el presente nada fecundas ni de resultados elogiables.

En vez de agradecer al señor Gil Robles sus manifestaciones de respeto y simpatía para los derechos de Cataluña, que no representan, ciertamente, contradicción ni antinomia con los de la República, él le atribuye propósitos de merma. Nada más inexacto ni más ajeno a la verdad, como puede constarle al propio señor Cambó. Realmente, es vergonzoso el espectáculo que se está desarrollando. En lugar de buscar la unión de todos los catalanes y una colaboración para restañar la herida dolorosa causada por la traición y la inepcia de la Esquerra, se trata de ahondar más las diferencias de sembrar recelos, crear un ambiente hostil contra determinadas personas, no en beneficio de Cataluña ni de la República, sino para la exaltación exclusiva de un partido y de quienes lo dirigen. No es digno invocar el nombre de Cataluña y la tradición gloriosa de esta región para identificarla con los intereses de un partido en perjuicio de Cataluña y de toda España. La conducta del partido de Acción Popular Catalana y de la C. E. D. A., a la que está adherida, está bien de manifiesto en su nítida actuación, para que pueda quedar desfigurada por los párrafos elocuentes de un comentarista apasionado, cuya actitud, como toda pasión, ha de tener poco de real, algo de turbio y mucho de interés limitado.

# Se inicia la campaña cedista en Pontevedra

### UN GRAN MITIN EN MARIN

VIGO, 11.—En el "cine" Quiroga, de Marín, se celebró ayer un mitin organizado por la Unión regional de derechas de la localidad. Estaba abarrotado de público, en el que predominaba la clase trabajadora. Presentó a los oradores el médico y presidente de la Unión regional de Derechas de Marín, señor Teixeira. Hablaron el secretario de la minoría de la C. E. D. A., señor Carrascal, y el diputado por Pontevedra señor Guisassola. Este comenzó diciendo que la C. E. D. A. va avanzando y desarrolla su programa de justicia social, como lo demuestran las recientes leyes del ministro de Agricultura. Se refiere a las elecciones municipales próximas y aconseja que comience la propaganda y se vaya pensando en presentar candidatos capacitados para realizar una gran labor municipalista y que estén lo más alejados posible de las luchas políticas. Fué muy aplaudido.

A continuación, el señor Carrascal explicó la colaboración que la C. E. D. A. está prestando al partido radical. Dice que la C. E. D. A. sabía que la revolución había de estallar en el mismo momento en que ellos tomaran participación directa en el Poder; pero quisieron hacerlo así, porque las consecuencias hubieran sido peores si la revolución hubiera estallado después, ya que los elementos subversivos hubieran tenido tiempo de prepararse aún mejor. Elogió al señor Gil Robles, ponderando su gran visión política y patriótica.

Con este acto se inicia en toda la provincia una propaganda de parlamentarios de la C. E. D. A. y personalidades de la Unión regional de Derechas.

* * *

SANTANDER, 11. — Ante numeroso público dió en el Ateneo de Santander su anunciada conferencia el diputado a Cortes de Acción Popular don Eduardo Pérez del Molino. Disertó sobre problema tan interesante para la Montaña como es el del ferrocarril Santander-Mediterráneo. Expuso detalladamente el estado actual de la cuestión y anunció que en breve quedará terminado el proyecto de replanteo del séptimo trozo Cidad-Santander, que será sometido a la aprobación del ministro de Obras públicas

# Unamuno, en un mitin de Falange Española

SALAMANCA, 11.—En el Teatro Bretón, completamente lleno, se ha celebrado el mitin de Falange Española de las J. O. N. S. En una platea del teatro toma asiento don Miguel de Unamuno. Hablaron don Francisco Bravo, don Francisco Salazar, don Manuel Mateo, don Rafael Sánchez Mazas y el señor Primo de Rivera.

Terminado el mitin se celebró una comida íntima, a la que asistió don Miguel de Unamuno, José Antonio Primo de Rivera, Eugenio Montes, Rafael Sánchez Mazas, Francisco Bravo y todos los oradores que habían tomado parte en el acto.

## Triunfo católico sobre los comunistas en Burgos

BURGOS, 11.—En esta ciudad se verificaron ayer elecciones para constituir la Comisión inspectora de la Oficina local y provincial de Colocación obrera, dependiente de la Delegación de Trabajo.

Se presentaron dos candidaturas: una comunista y otra de la Federación de Sindicatos Católicos. Salió triunfante esta última por 900 votos. Los socialistas se abstuvieron.

Convalecencias
VINO PINEDO
PODEROSO RECONSTITUYENTE Y VIGORIZADOR

# Homenaje del Gobierno a la Guardia civil

**Fué entregado al inspector general el decreto con la concesión de la Corbata de la República. Entrega de distinciones con motivo del aniversario de la primera República**

***El señor Lerroux visita en el Hospital Militar a los mutilados en los sucesos de Cataluña y Asturias***

A la una de la tarde se celebró en el ministerio de Estado la entrega por el señor Rocha al inspector general de la Guardia civil, señor Bedia, del decreto de concesión de la Corbata de la Orden de la República a la bandera del benemérito Instituto.

Asistieron el jefe del Gobierno, los ministros de Gobernación y Marina y los subsecretarios de Gobernación, Estado y Marina.

El señor Rocha expresó el agradecimiento de la República a la Guardia civil, que se sumó al pueblo para guardar la legalidad de las instituciones. Las víctimas numerosas de este benemérito Instituto reclamaban para él una distinción señalada, como es ésta de la Corbata de la República.

El inspector de la Guardia civil contestó que no es la primera vez que los Gobiernos de la República honran a la Guardia civil.

«Hace tiempo—dijo—se concedió a nuestro Cuerpo la Orden de Beneficencia, que con esta otra que ahora se nos concede formarán lema en la Guardia civil, significando humanidad y lealtad a la República. La Guardia civil fué creada para la represión de maleantes y vigilancia de carreteras, y cumplió de tal modo su cometido, que hoy día es querida por el pueblo y requerida para todos los servicios. La Guardia civil es admirada también en el extranjero, donde se copian sus estatutos. Quiero también afirmar—añadió el señor Bedia—que el Gobierno no escatima elementos para que la Guardia civil pueda realizar su cometido. Los tiempos han cambiado, y gracias a los créditos votados por las Cortes, nuestro Cuerpo está modernamente dotado. Los detractores de nuestro Instituto continúan su campaña contra nosotros. Sin embargo, la Guardia civil, que es un Cuerpo apolítico, les contesta con el silencio, haciendo honor a sus principios de "fe en España y en la República".

### El banquete en Estado

Después del acto aludido se reunieron a comer en el antiguo salón de embajadores, hoy de recepciones, los ministros y subsecretarios. Les acompaña el ex alcalde de Jaca don Pío Díaz, exclusivamente invitado por el Gobierno. No asisten ni el ministro de Agricultura, señor Jiménez Fernández, ni el señor Aizpún, que se encuentran enfermos.

El subsecretario de Justicia, señor Ceballos, dijo al señor Lerroux que el ministro se encontraba todavía con alguna fiebre y, como quería asistir al Consejo de mañana, había preferido quedarse en cama.

### Visita al Hospital Militar

Poco después de las cuatro de la tarde llegó al Hospital Militar de Carabanchel el jefe del Gobierno, señor Lerroux, acompañado del jefe del gabinete militar, comandante Huertas, y del señor Sánchez Fúster.

Fué recibido por el director del Hospital, teniente coronel Boutelier; superiora de las Hermanas de la Caridad, y alto personal médico. El señor Lerroux se dirigió a la sala donde se encuentra hospitalizado el comandante Silva, con quien estuvo conversando durante unos minutos.

—No he querido dejar pasar el día —le dijo—, dada su solemnidad, sin venir a saludar a todos ustedes, y en especial a usted, con quien me unen vínculos afectivos. Tengo encargo de su excelencia el Presidente de la República, de felicitar a todos los heridos durante los sucesos de Cataluña y Asturias, y decirles que cuanto necesiten de aparatos ortopédicos y clínicos, los sufragará el Estado.

El comandante Silva dió las gracias en nombre de todos los heridos por la visita, y explicó al señor Lerroux las lesiones que sufrían sus compañeros hospitalizados. Presentó al jefe del Gobierno a los capitanes Fernández Navas y Jofre. Este último pertenece a la Aviación y perdió un ojo en Asturias.

Después, ya en otra sala, saludó al capellán castrense don Nemesio García Pérez, herido en la provincia de León. Se le dijo al señor Lerroux que había un teniente del Tercio que perdió una pierna en los sucesos y que en aquellos momentos estaba en el Gabinete Ortopédico, y el presidente mostró deseos de conversar con él. Avisado el director del Hospital, acudió, y el señor Lerroux le felicitó por su comportamiento. Era el teniente Soto y pertenece a una de las banderas que entraron en Oviedo a raíz del movimiento.

### En la sala de soldados

Seguidamente el señor Lerroux y sus acompañantes se trasladaron a la sala de soldados, donde conversó con el guardia de Asalto José Moya, que perdió una pierna, y con el compañero de éste, Misael Abraira, a quien los revolucionarios de Mieres ataron una bomba en cada brazo y estuvieron tirando al blanco con fusiles hasta que una bala hizo explotar el artefacto y le voló un brazo.

Cuando el señor Lerroux iba saludando a los heridos, el guardia civil Antonio Navarro se le acercó para cumplimentarle. Preguntado si estaba herido durante los sucesos, contestó que le habían herido en Jaén, en una conducción de presos.

—En atención—le dijo el presidente —a que resultó usted herido en actos de servicios, seguirá usted la misma suerte que estos compañeros que lo fueron durante el movimiento de octubre.

Tanto a los jefes y oficiales como a los soldados y clases heridos en Cataluña y Asturias, con los que el señor Lerroux conversó, se les entregó una caja de cigarros habanos.

### Entrega de distinciones

A las once y media de la mañana, en el ministerio de Estado, se impusieron las condecoraciones concedidas para conmemorar el 62 aniversario de la proclamación de la primera República.

Asistieron, además del ministro, en representación del Gobierno, el subsecretario y altos jefes del departamento, oficial mayor del Congreso, el señor Puig d'Asprer, varias personalidades y una representación de la Económica Matritense.

### Periodistas condecorados

A continuación el ministro de Estado hizo entrega de las órdenes concedidas la encomienda de la misma Orden a los señores don Jaime Ezquerdo, don Julio Gómez Barbajín—«a propuesta del Parlamento"—, don José María Gamoneda y a los periodistas don Bernardo G. Gradillas y don Miguel Tato Amat. También hizo entrega a varios ujieres del Congreso y porteros del ministerio de Estado de medallas de plata y cobre de la Orden de la República.

El ministro comunicó que el Gobierno había nombrado caballeros de la Orden de la República a los periodistas López de Lerena, Díaz Roncero, Portolés, F. de Salamanca Sáenz y López de Sa y Alfonso Sánchez, y oficiales de la misma Orden a los señores González (don Lucas), Llizo, Maestre (don Miguel), Barrado, Mori y Blanco Soria.

# Propaganda del partido agrario en Granada

### Hablan los señores Martínez de Velasco, Cid y Royo Villanova

### Visita al Albergue Universitario de Sierra Nevada

GRANADA, 11.—Ayer llegaron de Madrid don José Martínez de Velasco, el señor Royo Villanova y varios diputados agrarios.

Los expedicionarios marcharon a la Basílica de la Patrona de la ciudad, la Virgen de las Angustias, invitados a la función religiosa conmemorativa de la aparición de dicha imagen. Allí acudió también el ministro de Obras públicas, señor Cid. Luego fueron todos al teatro Cervantes, donde se celebró un mitin. El teatro estaba lleno de público.

Habló primeramente el jefe provincial del partido, don Francisco González Carrascosa.

Royo Villanova habló después, con su peculiar estilo, diciendo que nació en el año 89 y que en cuantas ocasiones tuvo que atestiguar su edad lo hizo por la fe de bautismo, y que para quitarle su fe tendrían que romperle el bautismo. Afirma que viene emocionado del templo de la Virgen de las Angustias y que no puede olvidar las que pasaron en las Constituyentes. Combate el socialismo y recuerda que en una sesión secreta un diputado socialista propuso que se les pagasen las dietas por adelantado. El orador propuso que se les pagase por adelantado a los agrarios, que iban al Parlamento a pie, y por atrasado a los socialistas, que iban en coche. Afirma que los héroes de Jaca no eran socialistas ni catalanistas y, sin embargo, gobernaron primero la República los que expresaban esas tendencias. Recuerda que combatió a la Dictadura, mientras los catalanistas se aguantaban y los socialistas eran más sumisos. Aboga por una Cataluña próspera y rica, como base de una solidaridad espiritual de todas las regiones.

Destaca el hecho de que mientras los catalanes venden al resto del país por dos mil cuatrocientos millones, sólo consumen de las demás regiones unos trescientos, a pesar de lo cual, Cambó todavía dice que tenemos que aprender de ellos.

El ministro de Obras públicas se manifiesta satisfecho de la labor del partido agrario como colaborador del Gobierno y rechaza los elogios que se le dedican como ministro, ya que no hizo otra cosa que actuar de acuerdo con los principios de la agrupación a que pertenece. Cuando entró en el ministerio de Comunicaciones mandaban todos menos el ministro y él hizo lo que hubiese hecho cualquier agrario: tener el máximo respeto para la autoridad y la máxima austeridad. Recuerda la unión de las derechas para las elecciones de noviembre de 1933, en las que fueron barridos los que nada eran ni representaban. Los agrarios, sin embargo, no pueden dormirse en los laureles y deben estar en todo momento dispuestos a la lucha. Confía en que la República española será lo que quiera la mayoría del país, no lo que intentaron unos audaces contrariando los sentimientos del pueblo. Termina afirmando que el partido agrario será el más firme puntal de la República y el más destacado en la gobernación del país.

### El señor Martínez de Velasco

Hace a continuación uso de la palabra el señor Martínez de Velasco y dice que los postulados de Religión, orden y patriotismo, están vinculados en el partido agrario. Habla de que aquel principio de autoridad no puede existir sin que el que manda sea capaz de hacerse comprender. Refiriéndose a varias de las medidas votadas por las Constituyentes, dice que cuando se quitaba el Crucifijo de las escuelas, la mujer española lo llevaba en su corazón.

Recuerda que cada derrota de la minoría agraria en las Constituyentes era un triunfo rotundo en la calle.

### Banquete

A las dos de la tarde se celebró un banquete ofrecido por el partido agrario granadino a su jefe. Asistieron setecientos cincuenta comensales.

El señor González Carrasco, que ofreció el agasajo, pidió la ayuda del Estado para resolver los problemas que afectan a Granada. Hablaron luego los diputados señores Lazcano, por Galicia; García Bedolla, por Castilla; Alvarez Lara, por Jaén, y Romero Radigales, por Aragón.

El señor Royo Villanova dirige unas palabras en tono humorístico, y el ministro de Obras públicas excita a todos para mantener con entusiasmo los ideales del partido.

Terminó el banquete con unas frases de agradecimiento pronunciadas por el señor Martínez de Velasco.

Terminado el acto, a las cinco de la tarde, el ministro de Obras públicas, acompañado del subsecretario y varios ingenieros, marchó a visitar las obras del pantano de Cubillas y canal de Albolote, en las que van invertidas tres millones de pesetas, faltando sólo medio millón para poder concluirlas.

### Visita al Albergue Universitario

GRANADA, 11.—El ministro de Obras públicas, señor Cid, acompañado de los directores generales de Montes y Ferrocarriles, subsecretario del Departamento, secretario particular, jefe de Obras públicas de esta provincia, señor Santa Cruz y otras personalidades y seguido de una caravana de automóviles ocupados por todos los ingenieros de Caminos del Estado y de la provincia se dirigió esta mañana a Sierra Nevada. Los expedicionarios, que hicieron el viaje sin dificultades, llegaron al segundo albergue de Obras públicas, situado a 2.500 metros, y después de breve descanso, marcharon al Albergue Universitario, donde les esperaban el rector de la Universidad, señor Marín, y todos los catedráticos de Facultad.

A las cinco de la tarde regresaron de la Sierra, y el señor Cid, con varias personalidades, se dirigió al camino de Ronda, en construcción, para estudiar la posibilidad de introducir en él obras de reforma.

# La ley Municipal comenzará a discutirse esta semana

**En el Consejo de ministros de hoy se tratará del alijo de armas. Mañana, la reunión de jefes de minorías. Las Cortes tratarán del problema del trigo**

## CONFERENCIA DE SALAZAR ALONSO EN LOGROÑO SOBRE LA REFORMA DE LA VIDA MUNICIPAL

Se inicia hoy la semana parlamentaria con la perspectiva de que en ella pueda tomar pleno estado parlamentario el asunto del alijo de armas. Para el miércoles se anuncia la reunión de jefes de minorías que resolverán sobre la tramitación que deba darse al testimonio. Entre hoy y mañana se reunirán varias minorías para fijar su actitud.

En cuanto a la discusión de leyes que son origen de debate minucioso, alternar con las agrarias, arrendamientos y trigos, a las que han de dedicarse dos sesiones nocturnas—, otras como la municipal. Quizá también llegue a ponerse a discusión la relativa al Tribunal Supremo.

En algunos círculos políticos se cree posible que tenga pronto repercusión en el salón de sesiones, por medio de interpelaciones, la actitud que respecto al Gobierno se adopta en las propagandas de uno de los partidos políticos.

### Dice el señor Lerroux

El jefe del Gobierno, al abandonar anoche la Presidencia, manifestó que había recibido las siguientes visitas: el Ayuntamiento de Jaca, para pedirme medios, a fin de terminar el monumento a los capitanes Galán y García Hernández; por lo visto, todo lo que se hizo meses atrás aquí, fueron luces de bengala, puesto que faltan de doce a quince mil pesetas para terminar el monumento. Si cada uno de aquellos señores hubiera dado diez céntimos, ya estaría terminado el monumento. También me ha visitado la Juventud radical, el arquitecto señor Fernández Shaw, un viejo amigo, don José Sartú y don Luis Astrana Marín.

### La suspensión del "Heraldo"

Un informador le preguntó si había algo de la suspensión de "El Heraldo".

—Eso no es de mi negociado—respondió el señor Lerroux—; corresponde al ministro de la Gobernación, como ustedes saben, pero mañana trataremos del asunto en Consejo, para ver qué hay que determinar.

Otro periodista le dijo que el suelto por el cual había sido suspendido el periódico, estaba visado por la censura, y el jefe del Gobierno dijo:

—Ya saben ustedes que se puede hacer política hasta en el pie de imprenta, y de eso sé yo bastante. He actuado hasta de cajista.

### Las tasas mínimas del trigo

El Frente Triguero nos ruega la publicación de la siguiente nota:

"La Comisión ejecutiva del Frente Triguero, por medio de la Prensa, y en prevención de que no lleguen a tiempo las cartas que se han enviado, con verdadero anhelo suplica a todos los señores diputados de la nación, sin distinción de ideas políticas, que acudan al Parlamento el próximo miércoles, día 13, y apoyen la proposición presentada para que se restablezcan las tasas mínimas fijadas por el acertadísimo decreto regulador de 20 de noviembre último, dictado por el actual ministro de Agricultura.

Los trigueros esperan, con gran ansiedad, que el Gobierno y el Parlamento restablezcan las tasas mínimas fijadas al principio de la recolección, y además adopten las medidas precisas que normalicen el mercado para revalorar realmente lo que constituye la riqueza básica del país."

### Salazar Alonso y la reforma municipal

LOGROÑO, 11.—En el Cinema, ocupado totalmente por empleados y numerosas personas interesadas en las propagandas municipalistas, dió el domingo una conferencia el señor Salazar Alonso. Comenzó diciendo que, a su llegada al Ayuntamiento de Madrid, vió confirmadas sus sospechas de que la vida administrativa de España marchaba por cauces torcidos, por lo que decidió emprender una cruzada de reorganización administrativa en los Ayuntamientos y Diputaciones, separándolos de la vida política

Me propuse realizar esta campaña, recorriendo la nación entera para decir al pueblo eso mismo, para que el ambiente público rectificara su creencia y viera que los empleados, en vez de ser ellos los caciques, eran las primeras víctimas del caciquismo.

Entiendo que los hombres que viven en el Municipio o en la Diputación necesitan, si han de realizar un deber administrativo, verse defendidos y seguros en los puestos que ocupan, libres de las inquietudes políticas, e independientes de las influencias del caciquismo, sin tener que sufrir los vaivenes inciertos de estas luchas. Esta campaña que nosotros hacemos no tendrá ni tiene por qué halagar intereses de clase, sino que responde a perentorias necesidades en España, y así lo han entendido todos. Por eso, la ley Municipal lleva la firma de todos los sectores políticos del Parlamento.

La ley Municipal está en la Mesa de la Cámara, y será leída tal vez el próximo martes. El Estatuto de funcionarios defenderá la reorganización local y a sus funcionarios.

Toda Constitución sin la reforma administrativa, quedará en el papel, sin fuerza efectiva. Añade que tiene que anteceder a las elecciones un estudio sobre estos problemas. En España se da la sensación de que se anda a ciegas. Los Gobiernos han legislado sobre los Municipios sin entenderlos; los ministerios de Agricultura, Instrucción pública, Trabajo y Obras públicas han dictado disposiciones, que afectaban a los Municipios, sin conexión con los respectivos ministerios; los Gobiernos han eximido a empresas y particulares de ciertos tributos, y así es como se ha ido a la actual situación de las Haciendas municipales. Hay Ayuntamientos que han sido embargados y otros que están a punto de serlo. Así estaba la administración local cuando se inició la transformación, y así se ha llegado a preparar esa ley, que habrá de aprobarse sin pausas, pero sin precipitaciones. Esta reforma debe llevarse a cabo antes de las elecciones, para que los Municipios recobren sus representaciones y los nuevos concejales se encuentren en condiciones de ser ayudados por los empleados independizados de la política, en beneficio de esa misma política. Terminó su discurso, dedicando un elogioso recuerdo a don Antonio Maura por su labor en defensa de la Administración local.

El conferenciante fué muy aplaudido.

En el Gran Hotel se celebró un banquete en honor del señor Salazar Alonso. Asistieron más de doscientos comensales. Ofreció el banquete el alcalde de Logroño, y se leyeron unas cuartillas del presidente de la Comisión gestora, señor Zazo, que no pudo asistir por enfermedad.

El señor Salazar Alonso, después de dar las gracias, dijo que en España no se puede estar al margen del problema del Mediterráneo. Habló de la tiranía que ejercen los Comités obreros de cierto matiz, al arrastrar a las organizaciones a huelgas y movimientos. Los obreros aguantan esta tiranía, pero se deshacen de ella cuando se ven asistidos o defendidos por el Poder público. Recordó a este propósito los casos ocurridos durante su estancia en Gobernación. Las procesiones de Sevilla fueron repuestas, y la ciudad las recibió con gratitud, exclamando: "¡Gracias a Dios que hay Gobierno!" Igual ocurrió en varias huelgas, la de campesinos, la de artes blancas y otras en que los mismos obreros, al verse apoyados por el Gobierno, sacudieron la tiranía de los Comités.

Terminó diciendo que la democracia española no podrá ser gobernada ni a la izquierda, ni a la alemana, ni a la rusa.

El señor Salazar Alonso fué muy aplaudido durante su conferencia y al final de la misma.

### Conferencia del señor Serrano Jover

SAN SEBASTIAN, 11.—En los locales de Unión Regionalista Guipuzcoana (Renovación Española), llenos de público, pronunció ayer una conferencia sobre "Nuevas orientaciones del Derecho público", el diputado a Cortes señor Serrano Jover. Dice que España, con ser un pueblo de suelo pobre, ha dominado al mundo, porque no son las riquezas las que dan el valor, sino los valores espirituales. Habló después del marxismo que, inyectado en nuestro pueblo, sólo pudo ser admitido por la decadencia que le hizo desertar de su personalidad, aunque el marxismo cayó en terreno barbechado por el capitalismo. Exaltó la obra política que se pudo hacer en España con la expulsión de los judíos para mantener la pureza de la raza.

Sostuvo que es preciso un control de los gobernantes, pues los pueblos sólo están bien gobernados con una selección aristocrática y sostuvo la necesidad de la monarquía.

Fué muy aplaudido.

COCHES DE NIÑO
MEDEL
Avenida Peñalver, 16

III CRUZADA A TIERRA SANTA
31 MARZO A 3 MAYO — 24 ABRIL A 27 MAYO
Un itinerario con asistencia a la Semana Santa en Jerusalén y otro con barco fletado. Máxima comodidad y economía. Pida condiciones y folletos al Director del PATRONATO PRO-JERUSALEM, Escuelas, 13, VITORIA, o a don Valentín Caderot, Tienda de objetos religiosos, Bordadores, 9, MADRID.

# LA VIDA EN MADRID

## ¡Luz, mucha luz!

El día de ayer, fiesta oficial de la República, fué así como una prolongación de la jornada dominguera en su negativo contenido.

El balance del domingo nos abrumó con sus resultados deportivos, de los cuales sólo es noticiable el futbolístico, y eso que el encuentro en el Stádium Metropolitano entre los dos Athlétic, madrileño y bilbaíno, resultó nulo por empate, dejando a los espectadores fríos, a pesar de que ya estaban helados por la baja temperatura. Porque han de saber ustedes que el termómetro, que ya el sábado quedó bastante bien con su alpina temperatura de siete grados bajo cero, descendió en la madrugada del domingo a ocho, quedando todavía mejor.

* * *

Día inhábil este lunes, no tuvo otra actividad burocrática que la iluminación y adorno de las fachadas de los edificios oficiales.

Así vimos la traza felipesca del Ayuntamiento, radiante en las soledades de su castiza encrucijada; el Ministerio de Hacienda, con los proyectos modernos iluminando su vieja y bellísima fábrica; La Equitativa (que ya no es La Equitativa, pero lo seguirá siendo eternamente), alegrando con sus lechosos focos la más madrileña perspectiva de Madrid; el Ministerio de la Gobernación, saturando de luz la gran plaza de los pasos perdidos...

Otros muchos edificios y lugares festejaban la noche con el repique de su alumbrado, poniendo una nota jubilosa en todos los ámbitos de la capital de España.

—¿Por qué no tendremos esta alegría todas las noches?—se preguntaban los transeúntes.

Y al hablar así no exigían, naturalmente, la iluminación oficial de la noche, sino la iluminación municipal de todas las noches.

¿Es mucho pedir?

Opinamos que no.

Madrid, como gran población, merece un alumbrado más copioso y más "permanente" sobre todo del que tiene.

Sabemos que se están modificando muchas redes, pero no en la proporción debida a una capital de un millón de habitantes.

Venga luz, mucha luz y encendida con el crepúsculo claro, y apagada con el día amanecido, como en Nueva York, como en Londres, como en París, como en Viena, como en Barcelona... y como en Aranda de Duero, donde hay una plaza mejor alumbrada que la Puerta del Sol. ¡Palabra!—**CORBACHIN.**

### Sesión de la Academia de Bellas Artes

Bajo la presidencia del conde de Romanones celebró ayer sesión la Academia de Bellas Artes de San Fernando.

Se dió cuenta de unos oficios del Ayuntamiento y Ateneo de Alicante y de varios pueblos de aquella provincia solicitando que se amplíe la lista de músicos propuestos para la nueva edición de sellos de Correo con el nombre de Ruperto Chapí.

Fué señalado el próximo día 21, jueves, para la recepción como académico del maestro Moreno Torroba, a quien contestará en nombre de la Academia el señor Castell.

La corporación recibió un telegrama, firmado por don Angel Romaní, de Cádiz, protestando de que se haya retirado de la iglesia de San Felipe Neri, monumento nacional, la urna que guarda los restos de las víctimas del absolutismo en 10 de marzo de 1820. La Academia se dió por enterada de esta comunicación y dió traslado de ella a su superioridad.

Se acordó que las oposiciones a la plaza de ayudante de la Calcografía Nacional sean juzgadas por un Tribunal compuesto por la sección de Pintura, en el que figure, además, el jefe técnico de los talleres.

El señor Santamaría leyó un informe, que fué aprobado, en el que proponía se declarara monumento nacional la ermita de San Pedro de Tejada, en Burgos. Se trata de un bellísimo edificio románico, del siglo XII, situado en el valle de Valdivielso. También a propuesta del señor Santamaría, la Academia mostró su satisfacción por el éxito obtenido en las recientes exposiciones celebradas por los académicos Benlliure, Blay, Anasagasti y Garnelo, en la Asociación de Escritores y Artistas, y por el señor Moreno Carbonero en la Agrupación Castro Gil.

A propuesta del señor Francés se hizo constar en acta el sentimiento de la corporación por el fallecimiento de un hijo de don Teodoro Anasagasti.

### Cursillo de "Historia de las Religiones"

El Centro de Cultura Superior Femenina ha organizado un curso público de Historia de las Religiones, a cargo de don F. Pérez de Barradas, director de Investigaciones Prehistóricas del Ayuntamiento de Madrid. La matrícula para estas conferencias, que serán ilustradas con proyecciones, queda abierta todos los días, de once de la mañana a siete de la tarde, en el citado Centro, Padilla, 19.

### El sentido cristiano en Lope de Vega

Esta tarde, a las siete y media, se celebrará la apertura del curso de conferencias organizado por Acción Española con ocasión del tercer centenario de Lope de Vega.

El discurso inaugural correrá a cargo de don Eugenio Montes, y seguidamente el padre Rafael Alcocer pronunciará una conferencia con el tema "El sentido cristiano en Lope".

### La carestía de la vida

Organizada por la Sección municipalista de la Económica de Amigos del País, se iniciará en esta semana una información sobre "La carestía de la vida en Madrid: subsistencias, vivienda, servicios públicos". Se solicitará el concurso de destacadas personalidades, de Asociaciones y del vecindario.

El próximo viernes, el presidente de la Sección pronunciará una charla para exponer las finalidades de la información.

### Los fenómenos de cavitación

Los días 12, 13 y 14 darán, a las seis y media de la tarde, en el domicilio del Instituto Técnico de la Construcción y Edificación (Marqués de Cubas, 25), tres conferencias sobre "Compuertas de fondo y fenómenos de cavitación", los señores Gómez Navarro y Briones.

### Boletín meteorológico

**Estado general.**—El anticición de Europa se ha movido hacia el Sur para dejar paso a la borrasca del Atlántico, que ya ocupa hoy el Norte de Inglaterra y produce en aquellas comarcas vientos fuertes del Sur y aguaceros.

Sobre el resto de Europa la nubosidad aumentó, pero no la temperatura, habiéndose producido bastantes nevadas.

En nuestra Península, bajo la influencia del centro de alta presión que se halla entre Azores y las costas marroquíes, los vientos soplan de dirección variable y la temperatura ha aumentado notablemente, a pesar de lo cual son de esperar temperaturas bastante bajas durante la noche.

**Temperaturas de ayer.** — Santiago, máxima 11, mínima 4; Pontevedra, mínima 3 bajo cero; Vigo, máxima 12; Orense, 4 y 5 bajo cero; Gijón, 8 y 2 bajo cero; Oviedo, 8 y 7 bajo cero; San Sebastián, 7 y 4 bajo cero; Zamora, mínima 7 bajo cero; Palencia, 2 y 7 bajo cero; Burgos, 1 bajo cero y 8 bajo cero; Soria, 7 y 7 bajo cero; Valladolid, 5 y 5 bajo cero; Salamanca, 5 y 8 bajo cero; Avila, 3 y 12 bajo cero; Segovia, 0 y 13 bajo cero; Navacerrada, mínima 1; Madrid, 7 y 8 bajo cero; Toledo, 8 y 7 bajo cero; Guadalajara, 7 y 6 bajo cero; Cuenca, 6 y 12 bajo cero; Ciudad Real, 8 y 9 bajo cero; Albacete, 6 y 12 bajo cero; Cáceres, 10 y 5 bajo cero; Badajoz, 10 y 5 bajo cero; Vitoria, 2 y 8 bajo cero; Logroño, 4 y 5 bajo cero; Pamplona, 2 y 6 bajo cero; Zaragoza, 7 y 3 bajo cero; Gerona, 13 y 6 bajo cero; Barcelona, 10 y 0; Tarragona, 10 y 3 bajo cero; Tortosa, mínima 0; Teruel, 7 y 13 bajo cero; Castellón, 10 y 0; Valencia, 10 y 1; Alicante, 12 y 1 bajo cero; Murcia, 18 y 3; Sevilla, 16 y 2 bajo cero; Córdoba, mínima 4 bajo cero; Jaén, 7 y 4 bajo cero; Baeza, 5 y 5 bajo cero; Granada, 9 y 4 bajo cero; Huelva, mínima 2 bajo cero; San Fernando, mínima 1 bajo cero; Algeciras, 11 y 0; Málaga, 14 y 3; Almería, 11 y 4; Palma de Mallorca, mínima 1 bajo cero; Mahón, 8 y 4; Santa Cruz de Tenerife, mínima 14; Melilla, mínima 5.

### Para hoy

**Acción Española** (Glorieta de San Bernardo, 2).— 7,30 t., padre Rafael Alcocer "El sentido cristiano en Lope".

**Acción Popular** (Serrano, 6).—7 t., don Ramón Ruiz Alonso: "Tiburones en las costas de España".

**Ateneo de Madrid** (Prado, 21).— 7 t., doctor Ugo Brogi: "Métodos y problemas en la economía matemática".

**Cátedra de Genética de la Fundación del Conde de Cartagena** (Academia de Ciencias).—7 t., don Antonio de Zulueta: "Las especies sintéticas".

**Estudiantes Católicos de Medicina** (Mayor, 1).—7 t., sesión científica de la Academia escolar.

**Instituto Francés** (Marqués de la Ensenada, 10).—7 t., Mr. Laplane: "Biografías de políticos".

**Instituto Pedagógico FAE** (Claudio Coello, 32).— 6 t., conferencia del padre Herrera.

**Instituto Técnico de la Construcción y Edificación** (Marqués de Cubas, 25).—6,30 t., don J. L. Gómez Navarro: "Fenómenos de cavitación en hidráulica".

**Partido Agrario Español** (Avenida Eduardo Dato, 32).—7,30 t., don José Canalejas: "La cuestión social ante la Iglesia Católica".

**Santa Iglesia Catedral** (Colegiata, 15). 6,45 y 7,30, don Gregorio S. Pradilla y don Benjamín de Arriba, respectivamente, Sagrada Escritura y Teología Moral.

**Universidad Central** (Pabellón Valdecilla).—Don Luis Jordana de Pozas: "Obligaciones o cargas dimanantes de los seguros sociales. Sistema de organización administrativa".

### Otras notas

**Casa de Cuenca.**—La nueva Directiva de esta entidad, ha quedado constituída en la forma siguiente:

Presidente, don Enrique Cuartero; vicepresidente, don Manuel Cano; secretario, don Julián Martínez; vicesecretario, don Cesáreo Redondo; tesorero, don Martín Jover; contador, don Vicente Moya; vocales, don Benjamín Carretero; doctor Pelayo; don José Zomeño, don Julián Jiménez; don Herminio Tévar, don José María Alvarez de Toledo, conde de la Ventosa y don Mariano López Fontana.

**Exposición Macías.**—La exposición del escultor Macías, que se celebra en la Sociedad de Amigos del Arte y que iba a clausurarse hoy, ha sido prorrogada nuevamente hasta el 17 del actual.

**POMADA CEREO** cura sabañones ulcerados y quemaduras.

**Pieles zorro, reptiles**
etc. Curtido y tinte garantizados.
COSTANILLA CAPUCHINOS, 3.

LA 1ª CUCHARADA CALMA LA TOS. 1 FRASCO CURA EL CATARRO
JARABE ORIVE

**Catarros, tos, fatiga**
JARABE MADARIAGA
Benzocinámico, sedante. Remedio eficaz. Venta farmacias Madrid y provincias.

## Lo que dice la Prensa de Madrid

**(Domingo 10 de febrero de 1935)**

**"A B C"** comenta también el ya famoso artículo de "La Gaceta Regional", titulado "Pretensiones de unión", y escribe: "Es indudable que el órgano de la C. E. D. A. se refiere a nosotros cuando habla de "ataques violentos", "insidiosos", "de mala fe", "aprovechando todas las malas armas", cuando dice que "se ha pasado de eso a insinuaciones de unión", puesto que, ya nombrándonos, se pregunta, asombrado, a qué se debe este cambio de conducta." Y agrega: "A B C", que no pertenece a ningún partido político, que coincide en muchos principios con todos ellos, y que en algunos discrepa de unos y de otros, ha propugnado siempre la unión de derechas... No hemos cambiado, pues, de conducta, y alguno de esos ataques, no violento ni insidioso, sino respetuoso y claro, al señor Gil Robles, fué cuando éste dijo en un mitin, poco después de las elecciones, que cancelaba todos los compromisos electorales que le ligaban a los demás partidos de derecha... Por último, y para que quede bien claro: Nadie ha dicho jamás que los diputados de Acción Popular triunfaron con los votos y el dinero de los otros, si es que al decir otros se refiere el colega populista a los partidos monárquicos organizados. Pero entendámonos: ¿Puede afirmar la "Gaceta Regional" de Salamanca que todo el dinero y todos en las elecciones de noviembre procedían los votos que recibieron sus candidatos de los republicanos de derecha?"

Otros temas:

Sobre las negociaciones comerciales con Francia dice **"Diario de Madrid"**: "La actitud de firmeza adoptada por la Delegación española y la adhesión resuelta al Gobierno por parte de los interesados en el tráfico de exportación, permiten confiar en una solución aceptable."

**"El Sol"** fija su atención en la política mediterránea: "En la semana próxima—recuerda—va a hablarse de nuevo en la Cámara del problema del Mediterráneo. Los días de 1904 y 1907, con las entrevistas de Cartagena, recobran actualidad... La valía estratégica del Mediterráneo la comprendió Inglaterra como nadie. Cójase el mapa; véase lo que significan las puertas de Suez y Gibraltar, con Malta dentro. Bastaría revalorizar eso con algunos discursos o artículos de Winston Churchill. Pero el Mediterráneo no pudo ser nunca mar inglés. Como no puede serlo de nadie sin España o contra España."

**"El Pueblo"** adopta hoy la "posse" de menospreciar el movimiento de unión de todas las fuerzas obreras antimarxistas, y hace protestas de no combatirlo con falsedades, al mismo tiempo que escribe que estas fuerzas están "integradas por cuatro seudoproletarios y muchos clérigos afines a la Compañía de Jesús", y que "los jefes del titulado movimiento sindical y sus secuaces son enemigos mortales de las masas laboriosas"... Pero estas masas, el verdadero "pueblo" trabajador, va, para bien suyo, opinando todo lo contrario que "El Pueblo".

**"El Liberal"** continúa combatiendo la subida de precio de los periódicos, y sobre la suspensión de "Heraldo de Madrid" dice que el suelto que ha motivado la sanción—"un comentario con cierta viveza"—"según parece fué hecho por persona ajena a la Redacción, aunque gozaba de la confianza de la misma, y enviado a la imprenta sin el debido control". ¡Cuánta ingenuidad!

**(Lunes, 11 de febrero de 1935)**

**«Informaciones» y «La Nación»** coinciden en comentar la declaración hecha por el señor Martínez de Velasco, en reciente discurso, afirmando que «si el partido agrario llega al Poder, declarará fuera de la ley a los partidos revolucionarios». Y dice el primero: «Responde este criterio a una necesidad, sentida cada día con más fuerza por todos los sectores de la vida nacional, dolorosamente escarmentada de los daños y riesgos incalculables que han causado en nuestra Patria las propagandas subversivas del marxismo y sus actuaciones revolucionarias, que culminaron en la locura del alzamiento de octubre... La revolución y la amenaza revolucionaria son delitos, como los de estafa y coacción, que nada tienen que ver con las lícitas y normales actividades políticas de unos u otros partidos. Y quienes se agrupen para perpetrarlos, no pueden constituir en modo alguno Sociedades reconocidas por la ley». Y apostilla el segundo: «Nosotros no queremos represalias sangrientas ni persecuciones. Queremos que el orden se restablezca y que se garantice, en beneficio de la economía del país y del progreso social. Queremos que la autoridad se imponga, y que España pueda, de una vez, respirar tranquila. Nosotros, por eso mismo, suscribimos las palabras del señor Martínez de Velasco. Pero, ¿qué ha hecho y qué hace por darles una efectividad contundente?»

«Ante la fecha del 11 de febrero» se pone a meditar **«La Voz»**, y de su meditación saca el convencimiento de que «la República, como en el 14 de abril de 1931, tiene hoy el asenso de casi todos los españoles»; pero «los republicanos no debemos estar contentos», porque el ideal, no sólo no se ha realizado, sino que, «al ser contrastado diariamente con la realidad, se revela inasequible». A esta situación se ha llegado—agrega—, por muchas causas; «pero esas causas son análogas a las que determinaron la ruina de la República del 73. Se llaman ambición de segundones, odios de caudillos, vanidad hiperestésica, indisciplina de masas, demagogia palabrera,

«Por tercera vez en el corto espacio de veinte días—dice **«Ya»**—, nos vemos compelidos a requerir la atención del lector y enfocarla hacia el lúgubre cuadro que, con las tintas más sombrías, pinta la miseria en ese desdichado y extenso sector social de los sin trabajo,. Muévenos a insistir el carácter excepcionalmente inaplazable —en el más literal sentido de la palabra—de las extremos necesidades a que hay que llevar remedio, y el factor de actualidad de estos fríos desacostumbrados, que vienen a gravar hasta lo inconcebible los tormentos de un supremo desamparo». Y clama: «Que en el grado más rudimentario siquiera se cumpla el artículo 46 de la Constitución, que promete que «la República asegurará a todo trabajador las condiciones necesarias de una existencia digna» ¡Y pronto!»

# Difícil trance económico del Hospital de Naturales

## EL AYUNTAMIENTO QUERIA APLICARLES EL IMPUESTO DE LA "PLUS-VALIA"

### Calderón y Lope de Vega fueron capellanes mayores de esa Congregación

### Guarda los restos y el retrato auténtico de Calderón de la Barca

### Institución benéfica secular, llena de savia de la gran España

Varios motivos de actualidad concurren en esta bella y rancia institución de San Pedro de los Naturales, a la que han dado lustre en el curso de tres siglos Jerónimo de Quintana, Lope de Vega, Calderón de la Barca, el doctor don Juan Pérez de Montalbán y tantos otros esclarecidos varones.

La venerable Congregación de sacerdotes madrileños—cuyo número se ha mantenido siempre en 72 en recuerdo de los discípulos del Señor—se dispone a participar en los honras nacionales del que fué su capellán mayor, fray Félix Lope de Vega, de la misma manera que estuvo presente aquel 27 de agosto de 1635, "a eso de las cinco y cuarto de la tarde" (según reza el libro de actas), junto al lecho donde acababa la vida mortal del Fénix; y al día siguiente en el entierro, y diez después en las honras fúnebres. Va ya tres siglos y la institución subsiste. Pocas de aquel Madrid pueden decirlo.

El segundo motivo de actualidad, menos bello ciertamente, es el ruego que dirige al Ayuntamiento de exención del impuesto de plusvalía. El municipio quería cobrar este impuesto, como si se tratara de una emprensa comercial, a ese grupo de sacerdotes venerables y enfermos. Y se da la circunstancia de que las armas de la villa coronada campean en la Congregación de Naturales, y que sus miembros, por privilegio singular, pueden usarlas en los actos públicos, y que el municipio cedió hace dos siglos una calle entera a la Congregación como muestra de su adhesión a la obra. El busto de don Jerónimo de Quintana, primer historiador de Madrid y fundador de la Congregación de sacerdotes naturales de Madrid, preside el Patio de Cristales del palacio municipal. Es aquel de quien decía Lope en su "Laurel de Baco":

"Y a Jerónimo Ilustre de Quintana,
a cuyas letras y virtud iguales
debe la Patria elogios inmortales."

La Hermandad del Refugio, el colegio de San Ildefonso, la Orden Tercera y el hospital de Naturales son, tal vez, las únicas instituciones de nuestros siglos de oro que, informadas aún por la savia de nuestro espíritu religioso y caballeresco, subsisten en Madrid.

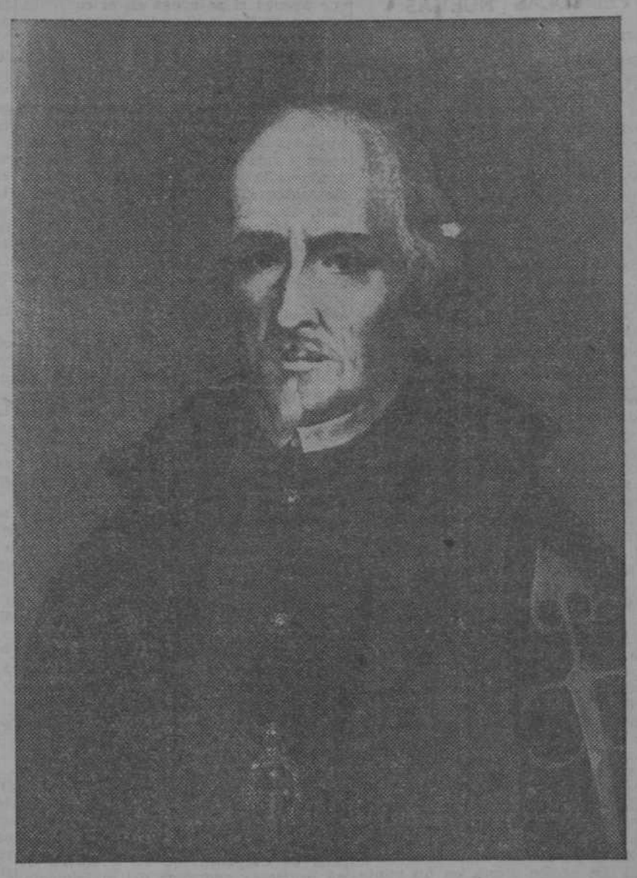

**Retrato—al parecer auténtico—de don Pedro Calderón de la Barca, que se conserva en la iglesia del Hospital de Naturales**
(Foto Vidal.)

"...fué recibido por congregante don Pedro Calderón de la Barca, caballero de la Orden de Santiago y capellán de honor de Su Majestad y de los señores Reyes nuebos de Toledo, presbítero de dicha Villa... puestas las manos sobre el Misal el dicho don Pedro Calderón de la Barca juró defender la Inmaculada Concepción de la Virgen María Señora nuestra sin pecado desde el primer instante de su santísima animación..."

Este juramento, que no consta en otras partidas, debió de consignarse a instancias del espíritu caballeresco, español y mariano de Calderón de la Barca.

### Los restos y el retrato auténtico de Calderón

En la iglesia del Hospital, hoy en funciones de parroquia—la parroquia de Nuestra Señora de los Dolores, en la calle de San Bernardo—se guardan el cráneo, un húmero y un montón de polvo, únicos restos de aquel gran español. Fué capellán mayor de los Naturales el año 1666.

El retrato que reproducimos debió ser de esta fecha o probablemente posterior, pues lo muestra anciano, con unas facciones llenas de gravedad. Al descolgarlo ayer para fotografiarle, ayudando al señor Ortiz de Ledesma, contador y bibliotecario, leímos al dorso del viejo lienzo la siguiente inscripción, que suponemos inédita:

"Don Francisco Vicente, que restauró este retrato en 1862, certifica: que en el lienzo de la anterior forración existía la siguiente nota: Don Pedro Ruovitz, habiendo restaurado este retrato de don Pedro Calderón de la Barca, certifica que debajo de este lienzo está la firma del autor que lo pintó. Madrid 16 de julio de 1810. P. R. y que la firma a que éste se refiere es la de Francisco Zariñena, discípulo de Rivalta.—Madrid 24 de octubre de 1862.—Francisco Vicente."

En este retrato, que conserva todo el carácter de la época, se encuentra el sello de la escuela del gran pintor valenciano.

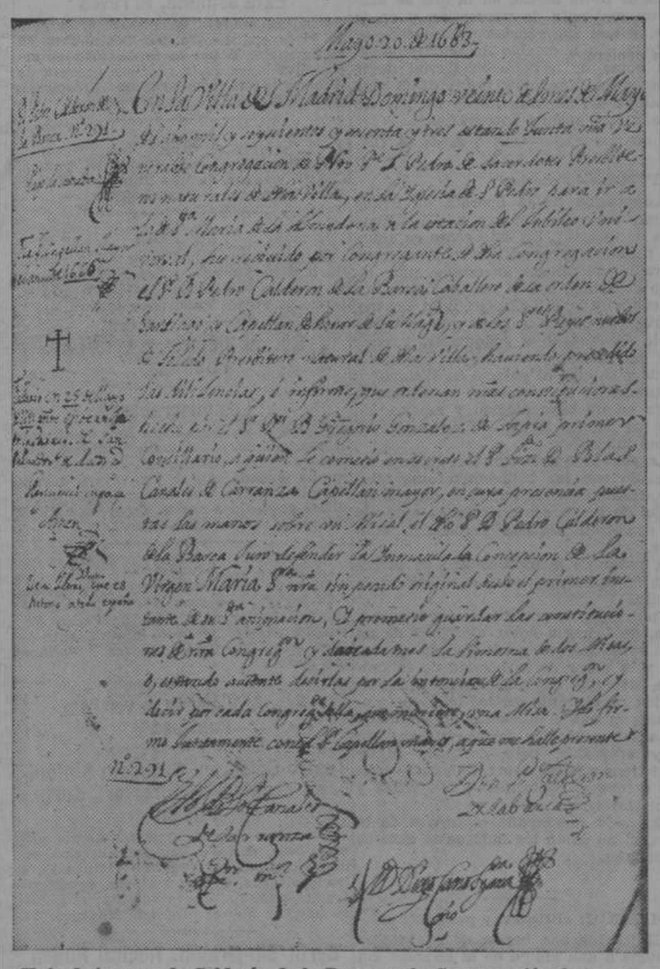

**Hoja de ingreso de Calderón de la Barca en la Congregación de sacerdotes naturales de Madrid. Sobre la firma del excelso dramaturgo está el juramento de defender el dogma de la Inmaculada Concepción**
(Foto Vidal.)

### Calderón juró el dogma de la Inmaculada

Es, ciertamente, alentador hallar instituciones regidas aún por aquellos reglamentos viejos, síntesis de prudencia. Hace unos días hablamos de los del Colegio de San Ildefonso, traslado de los que rigieron nuestros colegios mayores y menores. Hoy lo haríamos del de la Venerable Congregación de sacerdotes naturales de Madrid y de su hospital, si hubiera espacio. Mas dedicaremos lo que de éste queda a otros tesoros que guarda: a los restos mortales de Calderón, al retrato de éste y a algunos recuerdos de la historia de esa Congregación.

En el libro registro de congregantes, abierto el año 1619, hallamos en una hoja el ingreso de Calderón de la Barca, que fué después capellán mayor (cargo supremo). Calderón de la Barca juró, como única condición para el ingreso, defender el dogma de la Inmaculada. Las frases principales del documento dicen:

### Actividades sacerdotales de Lope de Vega

Al mismo cargo supremo de esta congregación llegó Lope de Vega, en los últimos años de su vida, cuando, aquietadas sus pasiones, llegó al sacerdocio y lo ejerció ejemplarmente.

El año 1625, después de unos informes reservados sobre su vida, obtuvo el ingreso en la venerable Congregación de San Pedro. Fué el mismo año comisionado de festejos; después, para la reforma de las constituciones, y finalmente, el 4 de julio de 1628, seis años antes de morir, fué elegido capellán mayor.

Tal vez esta última época—nos dice el congregante archivero señor Ortiz de Ledesma—no se haya estudiado bastante. Mientras fué capellán mayor, vivió una vida ejemplar y sacerdotal. Deshiciéronse las brasas y quedó el oro de su fe y de su caridad. El más puro y auténtico Lope, que muchas gentes han querido desconocer al estudiar su vida.

Aquel año de 1625 ingresó también el doctor don Juan Pérez de Montalbán, el íntimo amigo que asistió a Lope en su agonía. Aquel de quien Quevedo escribió tantos versos mordaces y envidiosos.

El primer congregante fué don Jerónimo de Quintana; el último, don Antonio Horcajo, un presbítero que ingresó el 29 de junio de 1934. Hace el número 1.372.

### Acoge a sacerdotes de todo el mundo

Nació la institución en el deseo de don Jerónimo de Quintana cierto día que vió conducir en la parihuela de los pobres, al cementerio, el cadáver de un sacerdote, tan pobre, que ni mortaja tenía. Para evitar casos tan tristes constituyóse la congregación. Por eso, en la Memoria de ésta se llama, con palabras del Espíritu Santo, dichas por David, "buena y agradable la unión entre los hermanos y comparable en sus resultados a la fragancia de los perfumes más preciosos y al rocío que cae sobre los collados y los hace fecundos".

El "refugio de los sacerdotes pobres" que se instaló junto a la Puerta de Toledo, a cargo de la Congregación, es hoy un moderno hospital. Los aposentos están llenos de los crucifijos de marfil, que han ido legando los sacerdotes acogidos. La sala de los enfermos es a la vez capilla donde dicen la misa, junto a la doble fila de lechos, los sacerdotes enfermos que pueden hacerlo. La Congregación tiene entre sus lemas las palabras de San Pablo: "Hombres son éstos, ministros del Señor, que, unidos por los vínculos de la más hermosa fraternidad, enferman y gimen y padecen con el sacerdote enfermo, afligido y que sufre".

Aunque la entrada en la Congregación está cerrada para los no naturales o descendientes de Madrid, el Hospital abre sus puertas a los sacerdotes de todo el mundo. Durante la gran guerra los había extranjeros. Hoy no puede remediar la necesidad de los centenares de sacerdotes desvalidos que hay en España. La vida económica de esta institución es muy precaria y, desaparecidas con la desamortización aquellas rentas que legaron sus congregantes—Calderón y Jerónimo de Quintana entre otros—vive, principalmente, de limosnas.

**Traspaso Hotel Formentor y propiedades anejas**
A causa de hallarse en suspensión de pagos el Crédito Balear de Palma de Mallorca, esta entidad cede mejor proposición mayoría acciones, casi totalidad obligaciones y créditos Hotel Formentor. Urge operación. Razón: **Crédito Balear,** Palma de Mallorca. Admítense proposiciones contrato explotación negocio.

**ALMORRANAS - VARICES - ULCERAS**
**CLINICA DOCTOR ILLANES.** Tratamiento científico, garantizado, sin operación Hortaleza, 15. Teléfono 15970. Consulta: de 11 a 1 y de 4 a 7.

**LIMONADA IDEAL** del DOCTOR CAMPOY Preventiva y curativa de la GRIPE

DEBILIDAD AGOTAMIENTO
**ANEMIA**
VINO y JARABE
**Deschiens**
a la Hemoglobina. — Los Médicos proclaman que este Hierro vital de la Sangre es muy superior á la carne cruda, á los ferruginosos, etc. — Da Salud y fuerza. — *PARIS.*

**NO SIEMPRE ES VERGONZOSO**
el origen de las enfermedades secretas. Algunas pueden adquirirse indirectamente, y es tan humano padecer una enfermedad sexual como tener un reumatismo o una diabetes.
Con tratar de ocultar la enfermedad, nada se consigue; lo esencial es curar el mal, eligiendo el tratamiento mejor, o sea, tomar inmediatamente los **Cachets Collazo,** por ser lo más eficaz, cómodo, rápido, reservado y económico para curar radicalmente estas enfermedades, por antiguas y rebeldes que sean. Calman los dolores al momento y evitan complicaciones y recaídas.
Pida folleto gratis. **Farmacia Collazo. Hortaleza, 2. Madrid. Precio, 17 ptas.**

**ULLOA - ÓPTICO**
GAFAS - LENTES - CARMEN, 14 - MADRID
HA INTRODUCIDO EN ESPAÑA
"SONOTONE"
EL MEJOR APARATO PARA SORDOS

**Jardín FLORITA**
LUIS RODRIGUEZ BORO
**Establecimiento de Arboricultura y Floricultura el más importante de Madrid.** Disponemos en cantidad y en calidades insuperables millares de árboles frutales y de sombra, coníferas, arbustos, rosales y trepadoras. Cultivos hechos en Madrid, adaptables a todos los climas de España.
CASA CENTRAL: LISTA, 58. MADRID.—SUCURSAL: SAN BERNARDO, 68.—PIDAN CATALOGO.

**AGUA VISNU**
IDEAL PARA EL CUTIS
En tonos:
Blanco — Rachel — Rosado — Moreno
Ocre y Bronceado

**Fábricas camas doradas**
Valverde, 3 cpdo. Portada Roja. Riego, 13.

**Usted será millonario**
si compra un billete para el sorteo de la "Ciudad Universitaria" en la afortunada Administración de Loterías de la calle del Barquillo, número 10. El administrador, don Enrique Murciano, sirve a provincias cuantos pedidos le hagan.

# CINEMATOGRAFOS Y TEATROS

## PELICULAS NUEVAS

**AVENIDA: «La Maternal»**

Hay en este «film» un como lema esencial que informa todo su contenido. Tal es mostrar el espíritu maternal de la mujer, poner de relieve lo que hay como de predestinación en su alma, para la más noble función de la naturaleza. Esta idea se hace más ostensible por cuanto que se encarna en un tipo femenino que no ha sido madre, naturalmente, y en cuyo corazón caben los niños todos de una escuela pública. El principio sería poco dramático por sí solo, en razón de su evidencia y simplicidad, si no se conjugara con elementos de contraste psicológico, si no se entrecruzara con otras ideas vecinas y secundarias, pero de análoga fuerza emotiva y espiritual. El «film» las encuentra en el claro-oscuro de otra madre que es el ser abyecto, sin preocupación maternal, y en la pintura de todo un formidable proceso de psicología infantil: la niña sin amor de madre, que necesita ese cariño también como por un instinto irrefrenable de la naturaleza.

Algo hay acaso de exagerado en la exhibición del contraste de la madre en que está ausente el sentimiento maternal. Es un ser despreciable, y su figura se delinea con notas realistas de fuerte acento, en las que se busca, sin embargo, la reacción en el espíritu infantil. Acaso también sea un poco excesiva la pintura de la niña celosa, de que la mujer que la acogió maternalmente comparta su cariño con otros pequeñuelos, y, sobre todo, cuando le llegó a ésta el amor, preludio de la maternidad real, hasta el punto de que piense en el suicidio. Pero no se podrá negar que, psicológicamente, el fenómeno responde a un punto de vista humano y verosímil.

Estas notas culminan en la lógica de un desenlace, en que la mujer madre en espíritu, se dispone a serlo por entero con la pureza del amor humano y natural. La acción cierra en un punto de llegada, maravillosamente perfecto.

Por otra parte, en la película tienen un valor extraordinario, en exquisita armonía con su línea central todos los detalles accesorios. Los tipos son un estudio concienzudo y extraordinario. Jamás ha hecho el «cine» una exhibición más lograda y prodigiosa de los niños. La observación es tan perfecta, tan fina, tan real, en lo triste y en lo humorístico, que pudiera, a la par que de bellísimo drama, calificarse al «film» de una soberana lección de pedagogía. La técnica, en fin, es tan esmerada y selecta, que todo ha sido analizado con un sentido artístico atinadísimo. Nada hay superfluo, todo sabe a proporción, a armonía, a equilibrio, a delicadeza.

Noblemente humana la acción, e impregnada además de un propósito casi didáctico, en el que late una idea espiritual y positiva, la obra es de una concepción moral irreprochable. Tan sólo se percibe en ella la incidental estridencia del aludido contraste naturalista. Para coronar el gallardo conjunto que es, sin duda, de lo más acabado de la cinematografía moderna, la interpretación es lucidísima e inmejorable.

**L. O.**

**RIALTO.—"Los miserables"**

Poco hemos de añadir a nuestra anterior crítica de la primera jornada en lo que atañe a la concepción del asunto y a su adaptación. La misma línea de acción pura, sin acusar la tendencia de la novela de manera estridente, y hasta evitándola inclusive. Hay en esta otra parte un ambiente más amplio, acusado en la mayor variedad de personajes y en la exhibición de los consabidos episodios de la revolución. No falta en ellos, ciertamente, la glorificación de la barricada y el canto romántico a la libertad, típico en la psicología y en el sentimentalismo revolucionario. Pero ello es elemento pasajero. La supervivencia del tipo central está llena de cierta grandeza humana, que se hace más viva aún en el drama cinematográfico. El fatalismo del miserable, queda bastante velado en aquella muerte de Jean Valjean, invocando la justicia divina y contemplando los candelabros del Obispo, que fueron el comienzo de su redención espiritual. Más diríamos: diluída cada vez más la tendencia ideológica que apenas si se acusa en el conjunto, hay un realce de virtudes humanas que tienen incluso carácter heroico.

El interés es vivo y penetrante. A pesar del tono romántico y, como tal, lento y teatralizado, el "film" inspira una curiosidad que no se borra ni aun en las escenas más intencionadamente retardadas para acentuar la emoción. Hay calor y vida en todos los lances, encuadrados a la par en un portentoso juego cinematográfico de técnica e interpretación. Es evidente que estamos en presencia de una de las más logradas adaptaciones histórico-literarias que han circulado por la pantalla moderna, sin que haya que hacer, por otra parte, en orden a moralidad, ningún reproche al desarrollo escénico.

**L. O.**

**PALACIO DE LA MUSICA.—"La cena de los acusados"**

Toda la acción, clásica de una película policíaca, va orientada hacia aquel desenlace efectista tan del gusto de Sherlock Holmes, de contar ante los encartados en un crimen los hechos imaginados por él, tan de acuerdo con la realidad, que el criminal, al ver cómo en la mente del detective se iban enlazando los acontecimientos, se delataba al iniciar la huída con un acto de violencia. Aquí, por esa tendencia a la ampulosidad norteamericana, la revelación se hace en una cena, a la que han sido conducidos los acusados; es decir, que resulta más artificioso y convencional.

Hay la compensación de que, a pesar de que el argumento se basa en un crimen, la acción se desarrolla con cierto humorismo, del que es causa principal la creación que hace William Powell de un detective jubilado que, con Mirna Loys, compone el matrimonio más simpático, pintoresco y absurdo que se pueda imaginar, y la acción confusa, inexplicada, con el tradicional empeño de despistar, se ve a través de las graciosas andanzas del matrimonio.

Hay efectos bien logrados, momentos de interés, una relativa pulcritud y la fina gracia constante de dos buenos actores.

**Jorge de la CUEVA**

**CALLAO.—"Mandalay".**

Otra vez el asunto del hombre y la mujer caídos hasta el último grado de abyección, que se encuentran y se prestan mutuo apoyo para regenerarse y dignificarse.

Con esa idea peregrina, tan en boga en el cinematógrafo, de que los asuntos varían con que cambie el fondo de la acción, esta vez nos lo ofrecen en Birmania: visión clásica del lejano Oriente, de disipada moral, donde son posibles las mayores aberraciones, los negocios más arriesgados y donde el vicio se manifiesta de manera más cínica y descarada.

Una historia en la que se van acumulando datos para justificar un crimen, en la que abundan conceptos equivocados sobre moral, en la que se acusa un ambiente de perversión y en la que se dan sugerencias provocativas.

Todo ello a cambio de unas sugestivas notas de navegación fluvial desde Rangoon a Mandalay, notas de la vida a bordo, del movimiento de los puertos y algunas buenas fotografías.

**J. de la C.**

**CAPITOL.—"Federica"**

Adaptación de la opereta de Franz Lehar, de corte análogo a "El último vals de Chopín". En ésta como en aquella película, se sacrifica la joven enamorada que miente un desvío, muy lejano de sentir, con el fin de lograr que su enamorado, allí Chopín, aquí Goethe, marche en pos de la fama que su talento le da derecho a conquistar, y para ello no abandona su viaje; en una a París y en otra al palacio de Weimar.

Admirable de ambiente, se desliza la cinta en un tono plácido y ameno, sin que en momento alguno se altere el ritmo iniciado.

La parvedad del asunto se halla compensada con las bellísimas fotografías que desfilan por la pantalla, muy acertadas de luz y composición al extremo de constituir algunas verdaderos cuadros.

A pesar de la uniformidad de la acción, no cansa merced al equilibrio mantenido.

Contribuye la partitura, alegre y movida, de Lehar a dotar al "film" de un aire optimista que no decae; sin embargo, y, a pesar de la bondad de la música, debieran evitarse algunas repeticiones, no obstante ser los números musicales quizás el aliciente preeminente.

La interpretación forma un conjunto muy aceptable, pero destacan Mady Christians y Hans-Heinz Bollmann—buenos actores y cantantes—; Ida Wiest y Paul Horbiger.

En nada se empaña el decoro de la obra, si no es en los habituales excesos pasionales.

**J. O. T.**

**COLISEUM: «Broadway por dentro»**

El jefe de una banda de «gansters» protege a una amiga de la infancia sin haberla vuelto a ver, pero al encontrarse frente a ella queda enamorado.

La bella protegida siente gratitud hacia el «ganster», agradecimiento que confunde con el amor, aunque pronto advierte la diferencia de sensaciones al enamorarse efectivamente de un artista, director de una famosa orquesta y, además, cantante de renombre.

El hombre, que camina fuera de la ley, se sacrifica por la felicidad de la mujer querida, al comprender que su vida irregular no es la más a propósito para la tranquilidad del hogar que soñara.

Dos elementos no despreciables se unen para lograr esta película: es uno el interés de la trama, desenvuelta entre «gansters», con las consiguientes escenas de emoción, y otro, el alarde de conjuntos coreográficos, no carentes algunos de cierto valor artístico; pero Lowell Sherman, al unirlos, no los ha dosificado debidamente, y así el conjunto resulta impreciso y desproporcionado.

Ante la avalancha de números de varietés resulta el asunto un tanto desvaído, se nota que se escapa de las manos del realizador, preocupado por impresionar, mediante espectaculares bailables. Pero, por otro lado, este aspecto artístico, que, como hemos dicho, no carece de algún número de mérito, se empequeñece ante alusiones de un mal gusto deplorable.

Conforme la película avanza, se observa más patente la desorientación que, al final, produce efectos lamentables.

Ni que decir tiene que la parte coreográfica abunda en ligereza de vestuario, propio del ambiente en que se desenvuelve, no otro que el célebre Broadway.

Constance Cummings es la intérprete, cuya personalidad más se destaca y después Paul Kelly y Burs Colombo.

**J. O. T.**

**PALACIO DE LA PRENSA.** "Casados y felices"

El "cine" francés de las comedias frívolas pero finas y elegantes, llenas de gracia y de "esprit", anuncia tal vez una decadencia, en la presistente inclinación que va mostrando hacia la zona vodevilesca o, mejor aún, a ese materialismo naturalista a lo Zola. "Casados y felices" es una comedia, en la que todo: asunto, acción, personajes y desarrollo escénico, responde a la manera procaz y libertina de aquel género novelesco. Así pinta el mundo de las damiselas prostituídas, con todo el colorido licencioso de su corrupción, sin pararse en el borde de lo pornográfico, sino incluso exhibiéndolo en su plasticidad obscena.

Por lo demás, ni siquiera posee la gracia que busca, ya que nunca jamás se podrá llamar humor al equívoco de afeminamientos masculinos, que repugnan a todo espíritu culto.

### El repertorio de Kreisler es obra suya

Kreisler, el famoso violinista, acaba de revelar que muchas composiciones publicadas durante los últimos treinta años como arreglos o transcripciones suyas de compositores clásicos o de manuscritos inéditos son exclusivamente composiciones suyas. Este descubrimiento ha surgido de una interviú hecha por un conferenciante que quería saber si el preludio y Allegro «por Pugnani», que figuran en el catálogo de la casa de Carlos Fischer, para instrumentos de cuerda, habían sufrido muchas o pocas modificaciones y de qué clase en la transcripción y arreglo hechos por Kreisler. La respuesta del violinista enviada al «New York Times» del día 8, dice así:

«En realidad, todas las piezas que figuran en el catálogo, la serie entera, que consta en él bajo el título «Composiciones clásicas», son originales míos, con la única excepción de las de los ocho primeros compases de la «Canción de Luis XIII», atribuída a Couperin, que están tomados de una melodía tradicional. La necesidad me obligó a hacer ésto desde hace treinta años, cuando me parecía conveniente ampliar mis programas. Juzgaba yo poco útil y una falta de tacto repetir en los programas continuamente el nombre mío.»

El violinista dice que hace treinta años, aunque por entonces ya había adquirido fama, no era la figura que hoy es en el mundo de los conciertos, y que sus colegas de entonces no hubieran querido ejecutar las obras de un rival en música y un concertista en formación.

### Concierto musical

En el Círculo de la Unión Mercantil, y organizado por la Agrupación «Elemento Joven», de dicho Círculo, se ha celebrado el concierto con instrumentos españoles, a cargo del cuarteto «Pro Arte». El programa, a base de obras españolas de zarzuela y música sinfónica, fué del agrado del selecto auditorio que aplaudió a los intérpretes.

# Gacetillas y carteleras

### Lara

Mañana miércoles, día de abono benéfico y moda, reposición de **"Mi chica"**, de Muñoz Seca; por la noche no hay función. Jueves, tarde, única función popular, a 3 pesetas butaca, **"Estudiantina"**. Se despachan billetes en contaduría para sábado y domingo, tarde y noche, que se representará **"Para mal, el mío"**, de los Quintero.

### Sí... Al Victoria, a ver "La Papirusa"

### Esta semana, al revés

**"La del manojo de rosas"**, el sainete de éxito enorme, va por las noches en la Zarzuela. Y por la tarde, últimas representaciones de la preciosa opereta de Gilbert, **"Siete colores"**. Dos creaciones verdaderas. Butaca, cuatro pesetas.

### Cómico

Precios populares, 3 pesetas butaca. Cuarta semana de **"La Dorotea"**. Triunfo de Marquina y Carmen Díaz.

### Paul Muni

El más formidable actor de la pantalla obtiene su más señalado triunfo en la película **"El mundo cambia"**, que se proyecta en el "cine" San Carlos.

### Sí... Al Victoria, a ver "La Papirusa"

### "Los miserables"

Rialto. Grandioso éxito ha constituído el estreno de la segunda y última jornada de **"Los miserables"**. Nota.—La segunda jornada sólo se proyectará durante esta semana por compromisos ineludibles contraídos por la Empresa para el estreno de **"Chu-Chin-Chow"**.

### Eslava

Díaz de Artigas-Collado. Hoy, tarde, **"No juguéis con esas cosas"**. Noche, estreno del juguete cómico de Pedro Pérez Fernández, inspirado en un cuento de Wenceslao Fernández Flórez, **"Mañana me mato"**.

### Sí... Al Victoria, a ver "La Papirusa"

### Teatro Calderón. Orquesta Sinfónica de Madrid. Director: Kurt Pahlen

Este gran director alemán, que por primera vez viene a España, dirigirá un único concierto el próximo viernes 15, a las seis tarde. Quinta sinfonía, Schúbert; Quinta sinfonía, Tschaikowsky; etc., Siete pesetas butaca. Daniel, Madrazo, 14.

### Berta Singerman. Recital Rubén Darío

Las mejores poesías: "Marcha triunfal", "Canción de los pinos", "Motivos del lobo", "Poesías siglo XVIII", etc., del gran lírico de nuestro idioma Rubén Darío, por su excelsa intérprete Berta Singerman. Mañana, a las seis treinta, en el Español. Butacas, ocho pesetas. Daniel, Madrazo, 14.

## Cartelera de espectáculos

T E A T R O S

**BENAVENTE** (José Isbert-Milagros Leal).—6,30 y 10,30: "Tú y yo, solos" (de Luis Manzano, éxito clamoroso). (10-2-935.)

**CALDERON-Opera.**—10, noche (.ª del 2.º abono): Rigoletto, por Angeles Ottein, Hipólito Lázaro y Celestino Sarobe.

**CERVANTES** (Empresa Vedrines. Compañía Aurora Redondo-Valeriano León).—6,30 y 10,30: "Así es la vida". (Butaca, 3 pesetas.)

**COMEDIA.**—6,30 y 10,30 (populares, 3 pesetas butaca): "Los Sandovales". (7-2-935.)

**COMICO** (Carmen Díaz).—6,30 y 10,30 (populares, 3 pesetas butaca): "La Dorotea".

**ESLAVA** (Teléfono 10029. Díaz de Artigas-Collado).—6,30: "No juguéis con esas cosas" (gran éxito); 10,30: "Mañana me mato" (estreno).

**ESPAÑOL** (Xirgu-Borrás).—6,30, éxito clamoroso: "Yerma"; 10,30 (mitad de precio, 2,50 butaca): "De muy buena familia", (3-1-935.)

**FONTALBA.**—6,30 y 10,30: "Oro y marfil" (popular, 3 pesetas butaca).

**IDEAL** (Compañía Vedrines).—Tarde no hay función; 10,30: "En España manda el Sol" (estreno), por Angelillo.

**LARA.**—6,30 y 10,30: "Estudiantina" (3 ptas. butaca). (3-1-935.)

**MARIA ISABEL.**—6,30 y 10,30 (populares): ¡Soy un sinvergüenza! 140 representaciones. Exitazo cómico. Jueves, 4 tarde (Teatro de niños): "Pipo y Pipa en la boda de Cucuruchito". (12-12-934.)

**MUÑOZ SECA** (Carbonell-Vico).—6,30 y 10,30: "El asesinato de Vera Wagner", de Tomás Borrás.

**TEATRO CHUECA** (Compañía Loreto-Chicote).—6,30: "Que trabaje Rita"; 10,30: Doña Herodes. (Reposición.) (1-2-931.)

**VICTORIA** (T.º 13458).—Cada día, a las 6,30 y 10,30: La Papirusa, por L. Heredia-Asquerino. Triunfo de clamor, reconocido por todo Madrid.

**ZARZUELA.** — 6,30: "Siete colores"; 10,30: La del manojo de rosas. (Todas las butacas, a 4 ptas, tarde y noche.) (14-11-934.)

**FRONTON JAI-ALAI** (Alfonso XI. Teléfono 16606).—A las 4 (popular). Primero a pala: Chiquito de Madrid y Arrigorriaga contra Badiola II e Iturri. Segundo, a remonte: Chacón III y San Martín contra Izaguirre III y Vergara.

C I N E S

**ACTUALIDADES.**—11 mañana a 1,30 madrugada, continua. Butaca, una peseta. El Canal de Panamá, viajes (en español). Revista femenina (noticiario para la mujer). Italia Antigua y Moderna (documental, en español). Función benéfica (dibujo de Walt Disney). Noticiarios Pathé y Eclair, comentados en español.

**ALKAZAR.**—4,30, 6,45 y 10,45: Un vals para ti. Exito enorme. (Tercera semanal". (29-1-935.)

**AVENIDA.**—6,30 y 10,30: "La maternal. (29-1-935.)

**BARCELONA.**—6,30 y 10,30: "Tarzán y su compañera" (por Weismuller, el único y verdadero Tarzán).

**BEATRIZ** (Teléfono 53108).—4,45 (butaca, una peseta); 6,45 (butaca, 1,50); 10,30, (butaca, una peseta: Desfile de cadilejas (superrevista de gran espectáculo.

**BILBAO** (T.º 30796).—6,30 y 10,30: Sor Angélica (décima semana). (20-10-934.)

**CALLAO.**—6,30 y 10,30: Mandalay (Kay Francis). El maravilloso "film" exótico dirigido por Michael Curtiz. (5-2-935.)

**CINE BELLAS ARTES.**—Continua de 3 a 1:Noticiario Fox. Ultimos reportajes nacionales y extranjeros. Curiosidades. Actualidades Ufa. Cuando llega la hecatombe (aventuras de un "cameraman"). En la región de Obedska-Bara (cultural Ufa).

**CINE DOS DE MAYO.**—6,30 y 10,30: "El fantasma de Creesword" y "Por qué trabajar" (Laurel-Hardy), en español. Programa doble. (4-12-934.)

**CINE GENOVA** (T.º 34373).—6,15 y 10,15. (Programa especial extraordinario). Hoopla. (Deliciosa y originalísima creación de Clara Bow y Dorothea Wieck en Canción de cuna (maravillosa adaptación de la obra de G. Martínez Sierra). (11-11-934.)

**CINE GOYA.**—6,30 y 10,30: "Tarzán y su compañera" (por Jhonny Weissmuller y Maureen O'Sullivan). (12-4-934.)

**CINE MADRID.**—5, continua, butaca, 1,25. Judex. Estudio en Rojo (una aventura de Sherlock Holmes). (16-10-934.)

**CINE DE LA OPERA.**—Teléfono 14936. 6,30 y 10,30: La sombra que mata. (Primer episodio), y El lago de las damas. Exito clamoroso (30-11-934.)

**CINE DE LA PRENSA.**—Teléfono 19900. 6,30 y 10,30: La sombra que mata (4.º y 5.º episodio), y Casados y felices, por Henry Garat (29-1-935.)

**CINE SAN CARLOS.**—Teléfono 72827. 6,30 y 10,30: El mundo cambia, por Paul Muni. Función noche, versión en español (4-12-934.)

**CINE VELUSSIA** (Sesión continua).—"Crepúsculo rojo" (por Eudolf Forster). Butaca, una peseta (24-12-934.)

**CINEMA ARGUELLES.**—6,30 y 10,30: "Marruecos" y "Una noche en el Cairo" (Ramón Novarro). Programa doble (16-10-934.)

**CINEMA CHAMBERI.**—Siempre programa doble. 6,30, 10,30: "Una extraña aventura", en español, por Regis Tocney, y "Pájaros de noche", por Anny Ondra e Iwan Petrowik.

**COLISEVM** (Teléfono 14442).—6,30, 10,30: "Broadway por dentro", la maravillosa revista de Artistas Asociados.

**FIGARO** (Tel. 23741).—6,30 y 10,30: "El beso de la muerte" (magno film de misterio) (5-2-935.)

**FUENCARRAL.**—A las 4,15, 6,30 y 10,30: "La hermana San Sulpicio", por Imperio Argentina. Exito apoteósico (4-3-935.)

**METROPOLITANO.**—6,30 y 10,30, la divertidísima comedia "Las sorpresas del coche cama". (Butaca, una peseta) (16-11-934.)

**MONUMENTAL CINEMA.**—6,30 y 10,30: Viva la vida, en español, por Alady y Lepe. Grandioso éxito cómico.

**PALACIO DE LA MUSICA.**—6,30 y 10,30: "La cena de los acusados" (Myrna Loy, William Powell) (6-2-35.)

**PANORAMA.**—Continua, de 11 mañana a 1 madrugada. Butaca, 1 peseta: Revista Paramount (en español). Si tuviera alas (dibujo sonoro). Recuerdos bélicos (variedad musical). Deportes de la nieve (documental), y El beso misterioso (revista musical, en dos partes, por Jean Haueert.)

**PLEYEL.**—4,30, 6,30, 10,30. Programa doble: "Erase una vez un vals", "El amor de Carlos II" (19-12-933.)

**PROGRESO.**—6,30 y 10,30: "Pecador a medias" y "La vida en broma" (25-12-934.)

**PROYECCIONES.** — Fuencarral, 142. Teléfono 33976.—6,30 y 10,30: "El encanto de una noche", por Kate de Nagy y Lucien Baroux (18-12-934.)

**RIALTO.**—Teléfono 21370. 3,30 y 10,30: Los miserables, segunda y última jornada (30-1-935.)

**ROYALTY** (Teléfono 34458).—6,30 y 10,30: "La casa de Rothschild", por George Arliss, Loreta Young y Boris Karloff. Completa el programa la segunda rapsodia húngara de "Litz" y "Nochebuena" (dibujo en colores de Walt Disney.)

**SAN MIGUEL.**—6,30 y 10,30: El último vals de Chopín (Dirección: Von Bolbary. Música, Chopín.)

**TIVOLI.**—6,30 y 10,30. Gran éxito: "Siempreviva" (por Jessie Matthews, interesante comedia musical de lujosa presentación, basada en la historia de una actriz favorita) (12-12-934.)

**(El anuncio de los espectáculos no supone aprobación ni recomendación. La fecha entre paréntesis al pie de cada cartelera corresponde a la de la publicación en EL DEBATE de la crítica de la obra.)**

# NI VENCEDOR NI VENCIDO

Don Crisanto y don Julián son muy buenos amigos. Casi siempre están de acuerdo. Los dos tienen la misma opinión en política; piensan lo mismo de las señoritas toreras, y perdonen ustedes que no reproduzcamos esta opinión, y hasta les viste el mismo sastre. Un sastre que cobra siempre, sea como sea, y tiene clientes. Todo un carácter al que don Crisanto y don Julián reducen a la obediencia frecuentemente.

Pero discrepan al apreciar los méritos que cada uno tiene como carambolista. Hasta ayer todo se había reducido a amenas discusiones en la "peña" del café. Don Crisanto aseguraba que don Julián era, jugando al billar, peor que Fernando VII, y don Julián sostenía que don Crisanto había roto más paños que platos su cocinera.

A las cuatro y media, seguidos de sus respectivos partidarios, se dirigieron a un salón de billares.

Colgaron sus abrigos, se armaron de tacos y comenzó la descomunal batalla de "piñas" y "churros". Sus amigos les animaban a grandes voces. Pronto llamaron la atención del resto de los concurrentes. A la media hora don Crisanto había hecho seis carambolas y don Julián quince.

Un jovencito se acercó a don Crisanto cuando éste se preparaba a tirar un "retroceso".

—Pique más bajo y es carambola, caballero.

Y fué carambola.

—Esa, corrida por banda.

Y aleccionado por los consejos del muchacho, hizo nueve seguidas. Don Julián falló. Le tocó el turno a don Crisanto que, gracias a los consejos de su joven mentor, hizo doce carambolas y un "churro" escandaloso.

Don Julián se puso nerviosísimo y comenzó a hacer tonterías. La partida estaba concertada a treinta tantos y el triunfo de su rival era seguro.

Don Crisanto sonreía. Su profesor había desaparecido, pero no importaba. Su ventaja le ponía a salvo. Sin embargo, estuvo a punto de perder. Mientras él hacía los cinco tantos que le faltaban, don Julián hizo trece.

El vencedor recibió muchas felicitaciones. Cuando todos se disponían a marchar, don Crisanto fué hacia la percha. ¿Dónde había dejado su abrigo? Juraría que... Llamó a uno de los empleados para preguntarle si había visto un abrigo marrón que había dejado allí.

—¿Con trabilla y solapas anchas?

—Sí.

—Se lo ha llevado ese joven amigo suyo.

—¿Qué amigo mío?

—El que le decía cómo había de tirar.

Don Julián esbozó una sonrisita burlona. Lo vió don Crisanto, se fué para él y dijo:

—No se ría usted, que le hago tragarse el mingo.

Intervinieron los amigos. Allí no había ni vencedor ni vencido. Uno había perdido la partida y otro el abrigo. En paz y tan amigos.

Claro que don Crisanto denunció el hurto de su gabán en la Comisaría.

### Robo de veinte mil francos

Lucía Darbousse, de cuarenta y cuatro años de edad, natural de Nimes (Francia), domiciliada en la calle del marqués de Santa Ana, número 16, denunció a las autoridades la substracción de un cheque por valor de 20.000 francos.

Sospecha de dos compatriotas suyos que fueron a su casa recomendados por un amigo de la denunciante, también francés.

La Policía practica pesquisas para dar con el paradero del autor o autores del robo de los 20.000 francos.

### Incendio en la carrera de San Jerónimo

En las primeras horas de la noche de ayer, se declaró un incendio en la finca señalada con el número 3 y 5 de la Carrera de San Jerónimo. El fuego se inició en una de las chimeneas de la finca y poco después prendía en la medianería de la finca. Se dió cuenta al servicio de Incendios que acudió rápidamente, y después de dos horas de activos trabajos consiguieron dominarlo por completo. Sufrió quemaduras de carácter leve una vecina llamada María Alonso Oliveira.

### Un incendio en Carabanchel Bajo

Anoche, poco después de las once, se inició un fuego en la casa número 22 de la calle de Sansón Carrasco (Carabanchel Bajo). El edificio, que consta de una sola planta, está deshabitado y actualmente se dedicaba a taller de pintura y depósito de maderas. Se dió aviso al servicio de Incendios de Madrid e inmeditamente salieron el servicio de la Dirección, el automóvil, la bomba y el tanque del tercer parque, y el tanque del segundo con personal a las órdenes del segundo jefe, don Alfonso María Sánchez Vega. Localizado el fuego, que en los primeros momentos se temió pudiera propagarse a una casa próxima, los bomberos trabajaron con gran actividad para sofocarlo.

Por la calidad de las materias allí almacenadas, el fuego duró largo rato.

Por fortuna no hubo que lamentar desgracias personales.

## Muere repentinamente en un restaurante

En un restaurante cercano a la estación del Norte apareció ayer un individuo muerto. La Policía logró averiguar que se llamaba Tiburcio Lasa Querreño, de 57 años, natural de Beasaín (Guipúzcoa), casado y empleado.

Al parecer la muerte es natural, y se tienen noticias de que Tiburcio había venido a Madrid para someterse a tratamiento médico.

## Festivales taurinos en Valencia y Algeciras

VALENCIA, 11.—Ayer se celebró en la Plaza de Toros el festival organizado por la Asociación de la Prensa en el que reaparecía Antonio Fuentes, que obtuvo un gran éxito. Asistió mucho público.

Participaron también en el festival Enrique Torres, Rafaelillo y el rejoneador Aguado.

**EN ALGECIRAS**

ALGECIRAS, 11.—A pesar del frío intensísimo se celebró ayer un festival taurino, lidiándose novillos de Anastasio Martín, que resultaron regulares, para Rondeño, Antonio Pazos y Capilla. Todos fueron ovacionados con la capa y al matar. Banderillearon Ponce, Rosalito, Bombita IV y Antonio Duarte.

## Muere un empleado de Correos a los 110 años

SAN SALVADOR, 11.—A la edad de ciento diez años ha muerto hoy Paulino Castro, empleado de Correos, que ingresó al servicio desde su fundación. **Associated Press.**

## Una anciana muerta en un pozo del "Metro"

Ayer mañana, en uno de los pozos de las obras que se realizan en la plaza del Callao para la nueva línea del Metropolitano, fué encontrado el cadáver de una mujer de unos setenta años.

A las ocho de la mañana, cuando los obreros del Metropolitano que trabajan en el pozo situado en la plaza del Callao, frente al hotel Florida, se disponían a entrar al trabajo, y una vez desclavadas las tablas con que cubren los pozos cuando no trabajan en ellos, descendieron al fondo, que tiene aproximadamente unos 17 metros de profundidad, utilizando la cuerda del torno; el que primero lo hizo se vió sorprendido con que tropezaban sus pies con un bulto. Observó que se encontraba una mujer, envuelta en un mantón y pobremente vestida, allí sentada. Avisó a sus compañeros y dos de éstos descendieron a su vez, y encontraron el cádaver de una mujer que no presentaba ninguna señal de violencia, y de cuya boca manaba un hilillo de sangre que se encontraba seco. Rápidamente los obreros dieron cuenta al capataz, y éste a una pareja de guardias, que acudieron a la boca del pozo. Avisada la Comisaría del distrito del Centro, acudieron los agentes, y como los obreros manifestaran que no se comprometían a sacar el cadáver, se dió aviso al Servicio de Incendios; acudió el Parque de la Dirección, y los bomberos consiguieron extraer el cadáver.

Avisado el Juzgado de guardia, se personó en el lugar del hecho y ordenó el levantamiento del cadáver y su traslado al Depósito judicial, para la diligencia de autopsia.

Entre las ropas que vestía la víctima se hallaron una carterita que contenía 13,85 pesetas, un rosario, cuatro medallas de aluminio y tres más, una de la Virgen del Pilar, otra de la de Montserrat y la tercera de la Purísima Concepción. Esta, en el reverso, tenía la inscripción: "Pilar, 23-5-24".

### La autopsia

A las cuatro de la tarde el decano de los forenses, señor Canseco, practicó la autopsia al cadáver. Según el dictamen facultativo, la infeliz mujer murió a consecuencia de un accidente, pues en el cadáver se han podido apreciar fracturas de huesos largos, costillas y fuerte "shock" traumático.

### La víctima es identificada

Se llamaba Serafina Pisó García, de cincuenta y nueve años, con domicilio en la calle del Cardenal Silicio, número 15.

La infortunada anciana fué identificada por una sobrina suya. Parece—según manifestó ésta—que se trata de un suicidio, pues recuerda que hace varios días Serafina la dijo que estaba cansada de la vida.

## Homenaje al Ejército en Tetuán

TETUAN, 11.—Se ha celebrado un homenaje al Ejército, organizado por iniciativa de la Junta de servicios municipales. Todo Tetuán estuvo presente en el homenaje, y acudieron también numerosas caravanas de Ceuta y de Tánger. Las tropas ocuparon el paseo del Cónsul Cágigas, donde se habían instalado las tribunas que ocuparon las autoridades e invitados. Presidieron el Jalifa y el Alto Comisario, que pasaron revista a las fuerzas. Primeramente se celebró la imposición de la Medalla militar concedida al teniente Lorenzi y al cabo telegrafista perteneciente a la dotación del cañonero "Canalejas", únicas personas que acompañaron al hoy general Capaz cuando desembarcó en Ifni. También fué impuesta al alférez de aviación Pérez Sánchez primer aviador que tomó tierra en aquel territorio antes de ser tomado por las tropas. Los condecorados se situaron en la tribuna del Jalifa, y fueron muy ovacionados por el público. El desfile resultó brillantísimo. El público ovacionó constantemente a las tropas. Al mismo tiempo se celebró la fiesta de despedida del soldado y se leyó una vibrante alocución del general Benito. Las tropas fueron obsequiadas con una comida extraordinaria y asistieron luego a una sesión de "cine".

"Standard"
8, 10, 12 y 16 caballos.
MARIANO SANCHO
Fernando Santo, 24. Estación servicio.

La graduación de la vista
hecha por nuestro médico oculista, le proporcionará la satisfacción de la visión perfecta. No se deje influir por recomendaciones. Nuestra seriedad y perfección en las recetas es nuestra mejor propaganda. GABINETE MEDICO OCULISTA WERKLAR. 9, Arenal, 9. Teléfono 19078.

MODO DE EVITAR LA OPERACION DE LA PROSTATA
Una importante comunicación a la Academia de Medicina
Es generalmente en las proximidades de la cincuentena cuando la próstata se inflama, aumenta de volumen. El enfermo siente deseos tan frecuentes como imperiosos de orinar. Durante la noche tiene que levantarse repetidas veces. Experimenta sensaciones de quemaduras en el conducto urinario, además de pinchazos que se irradian por el periné y el bajo vientre. Las micciones se hacen cada vez más dolorosas, la vejiga se vacía incompletamente (retención) y muy pronto el desdichado prostático se ve obligado a recurrir a los sondajes repetidos, algunas veces a la "sonda permanente", que constituye una amenaza de operación.
Los tratamientos externos: lavados, masajes, no son más que paliativos que no atacan la causa del mal. Solamente un tratamiento interno es capaz de descongestionar la próstata. Las sales halógenas de magnesio, tomadas bajo la forma de grageas de Magnogene, son desde este punto de vista de una eficacia poco corriente. La experiencia ha demostrado que una cura continuada de Magnogene calma la inflamación de la próstata. Se aprecia cada día su disminución de volumen. Desaparecen igualmente las sensaciones de quemaduras y los pinchazos. La vejiga se vacía completamente y los deseos de orinar son menos frecuentes, menos tiránicos; las micciones vuelven a hacerse normales. El efecto del Magnogene se traduce en una mejoría en el estado general, que en algunos casos toma el aspecto de un verdadero rejuvenecimiento. El extracto de una comunicación presentada en la Academia de Medicina de París, describiendo los efectos y resultados de este nuevo tratamiento, será enviado gratuitamente a quien lo solicite de la Sección AJ, Apartado 648. Madrid.

CAFES DEL BRASIL POR TODA ESPAÑA
EXIGID los cafés del Brasil Son los más finos y aromáticos
CASAS BRASIL
PELAYO Bracafé CARIOCA

HIGADO ARTRITISMO RIÑON
CREMA BICARBONATADA
TORRES MUÑOZ

PARA COCER PIENSOS A VAPOR
Nuevo aparato modernísimo en siete tamaños
PIDA CATALOGO A
Víctor GRUBER y Cía Ltda
Apartado 450
BILBAO

El mal tiempo trae GRIPE o resfriados
Apenas sienta los primeros síntomas, como escalofrío, estornudos y dolor de cabeza, tómese dos tabletas del efectivo Laxativo Bromo Quinina Grove que mata y elimina los gérmenes del mal, alivia el dolor de cabeza y tonifica el organismo. Cura en una noche.
E. Grove BROMO QUININA LAXATIVO

TENDRA V. ALAS EN LOS PIES
aunque padezca V. de
CALLOS
durezas u ojos de gallo.
Solo tres aplicaciones del patentado
UNGUENTO MAGICO
le dejarán libre de estos males.
En todas partes 1'50 pts. Por correo 2 pts.
FARMACIA PUERTO
PLAZA DE SAN ILDEFONSO, 4. MADRID.

Los teléfonos de EL DEBATE son: 21090, 21092, 21093, 21094, 21095 y 21096

# Información comercial y financiera

## Sin sesión de Bolsa

### Proyecto de reforma de la Contribución de Utilidades

### Se modificará el gravamen sobre gramófonos y películas

Ayer, en razón de la festividad del día, no hubo sesión de Bolsa en ninguna de las tres plazas.

Tampoco se publicó, como todos los lunes, el Balance del Banco de España, por la misma razón: el balance, por consiguiente, corerspondiente al sábado último no se conocerá hasta hoy.

### Reforma de la Contribución de Utilidades

La "Gaceta" del domingo publica un decreto por el que se autoriza al ministro de Hacienda para presentar a las Cortes un proyecto de ley por el que se modifica el artículo sexto de la ley de 11 de marzo de 1932, referente a la Contribución de Utilidades.

Esta reforma atañe al gravamen sobre ols rendimientos obtenidos como consecuencia de la venta, la cesión, el arrendamiento o la utilización, en general, de producciones cinematográficas y gramofónicas, y de patentes, marcas y procedimientos de fabricación, transformación y conservación de productos.

### Inscripción

Por orden de Hacienda se ha dispuesto la inscripción en el Registro establecido por la ley de Seguros de 14 de mayo de 1908, de "Sajesa", Sociedad Anónima de Seguros contra decomisos de carnes.

### SOCIEDAD "HIDRAULICA SANTILLANA"

El Consejo de Administración de esta Sociedad, en virtud de la facultad que le fué conferida por la Junta general de Accionistas, ha dispuesto el reparto de los siguientes dividendos:

9 por 100 a las acciones números 1 al 15.000 de la primera emisión, contra cupón número 46.

6 por 100 a las acciones números 15.001 al 36.247 de la segunda emisión, contra cupón número 46.

112,50 pesetas a cada una de las cédulas de fundador contra cupón número 16.

Todos los impuestos serán a cargo de los señores accionistas.

Dichos dividendos se pagarán a partir del día 15 del corriente en el Banco Español de Crédito y Banco Urquijo, en Madrid; Banca Arnús Garí y Banco Urquijo Catalán, en Barcelona, y Banco de Bilbao y Banco Urquijo Vascongado, en Bilbao.

Madrid, 10 de febrero de 1935.—El Director Gerente, **Carlos García Alonso.**

**LINOLEUM** Hortaleza, 47 Teléf. 13324
CASA VELAZQUEZ

**Neurastenia** PSICOSIS HISTERISMO
SANATORIO NEUROPATICO. **Carabanchel Bajo (Madrid).** Tres pabellones. Uno especial para señoras. Cuatro médicos. Tratamientos modernos. **Director: Doctor Gonzalo R. Lafora. PLAZA DE LA INDEPENDENCIA, 8, MADRID.**

## PRODUCCION DE CARBONES EN NOVIEMBRE

**Fué menor que la del mes de octubre. Los suministros superan a la producción. Disminuyen las existencias desde 816.628 toneladas a 600.423**

La producción de carbones durante el pasado mes de noviembre fué inferior a la del mes de octubre. En cambio, los suministros recobraron ya casi la normalidad de los meses anteriores a la revolución de octubre.

De aquí que durante el mes de noviembre se produjera un sensible descongestionamiento del mercado carbonero, al disminuir las existencias de 550.000 toneladas a 337.810.

Véase el total de la producción hullera en el mes de noviembre, juntamente con el suministro y las existencias en fin de mes:

| Carbones | Producción | Suministros | Existencias | en octubre |
|---|---|---|---|---|
| | En toneladas | | | |
| Hulla | 156.819 | 368.379 | 337.810 | 549.340 |
| Antracita | 51.153 | 54.529 | 259.111 | 262.487 |
| Lignito | 29.238 | 30.547 | 3.502 | 4.811 |
| Totales | 237.240 | 453.455 | 600.423 | 816.628 |

La producción y suministros de las tres clases de carbones en los once primeros meses de 1934 alcanzaron las cifras siguientes:

| Carbones | Producción | Suministros |
|---|---|---|
| Hulla | 5.015.452 | 5.178.944 |
| Antracita | 621.761 | 579.626 |
| Lignito | 253.263 | 253.498 |
| Totales | 5.890.476 | 6.012.068 |

La distribución del total producido en el mes de noviembre y en los once primeros meses por procedencia, es la siguiente, en lo que se refiere a la hulla:

| Procedencia | Noviembre | Once meses |
|---|---|---|
| Oviedo | 16.034 | 3.444.045 |
| León | 61.553 | 691.307 |
| Palencia | 13.357 | 167.741 |
| Ciudad Real | 33.598 | 342.296 |
| Córdoba | 17.748 | 208.045 |
| Sevilla | 14.525 | 161.400 |
| Logroño | — | — |
| Totales | 156.849 | 5.015.452 |

Los embarques por los puertos de Asturias en noviembre ascendieron a toneladas 162.662, así distribuídas:

| Puertos | Noviembre | Once meses 1934 | Once meses 1933 |
|---|---|---|---|
| Gijón-Musel | 68.493 | 1.290.108 | 1.335.263 |
| Avilés | 60.783 | 609.713 | 567.824 |
| San Esteban de Pravia | 33.388 | 517.842 | 626.037 |
| Totales | 162.664 | 2.417.663 | 2.529.124 |

La importación de carbones minerales por las Aduanas en el mes de noviembre ascendió a 176.036 toneladas, y en los once meses de 1934 alcanzó la cifra de 1.017.291 toneladas, contra 1.030.477 en los once meses correspondientes a 1933.

## FACTURAS AL COBRO

Han sido remitidas al Banco de España para su cobro las facturas contenidas en la siguiente relación:

**Clase de la Deuda.—Cupones:** Interior 4 por 100, hasta la factura número 3.825; Exterior 4 por 100, hasta la factura número 750; Amortizable 4 por 100, 1908, hasta la factura número 450; ídem 5 por 100, 1917, hasta la factura número 1.950; ídem 5 por 100, 1920, hasta la factura número 1.650; ídem 5 por 100, 1926, hasta la factura número 825; ídem 5 por 100, 1927, con impuesto, hasta la factura número 2.175; ídem 5 por 100, 1927, sin impuesto, hasta la factura número 3.450; ídem 3 por 100, 1928, hasta la factura número 1.350; ídem 4 por 100, 1928, hasta la factura número 825; ídem 4,50 por 100, 1928, hasta la factura número 750; ídem 5 por 100, 1929, hasta la factura número 1.050.

**Títulos amortizados:** Amortizados 4 por 100, 1908, hasta la factura número 37; ídem 5 por 100, 1917, hasta la factura número 10; ídem 5 por 100, 1920, hasta la factura número 14; ídem 5 por 100, 1927, hasta la factura número 8; ídem 3 por 100, 1928, hasta la factura número 49; ídem 4 por 100, 1928, hasta la factura número 17.

**Deuda ferroviaria.—Cupón:** Amortizable al 5 por 100, hasta la factura número 1.124; ídem al 4,50 por 100, 1928, hasta la factura número 222; ídem al 4,50 por 100, 1929, hasta la factura número 707.

EL DEBATE — Alfonso XI, 4

## OPOSICIONES Y CONCURSOS

**Interventores de Ferrocarriles.** — Han sido aprobados del día 7 al 20 inclusive los señores siguientes: 94, Alberto Aparisi Fernández; 95, Alfonso Martínez Pombo; 96, Eduardo Arrojo Díez; 98, Juan Julián Oliva Saez; 102, Fernando Albisu Calvo.

Continúan convocados hasta el 577 inclusive.

**Dirección General de Ganadería e Industrias Pecuarias.**—Se convoca a concurso-oposición entre veterinarios para cubrir nueve plazas, cuyos ejercicios se verificarán en Madrid, el día 15 de septiembre de 1935. Las instancias podrán ser presentadas todos los días laborables de once a trece, en las oficinas de esta Dirección hasta el día 15 de agosto de 1935.

## Notas militares

**NUEVO AGREGADO MILITAR EN BERLIN**

Por orden del ministerio de la Guerra, que aparece en la «Gaceta» de ayer, se nombra como agregado militar a la Embajada de España en Berlín y Legaciones de Varsovia, Viena y Praga, al teniente coronel de Estado Mayor don Manuel Martínez y Martínez.

## Fallece el juez regente del Juzgado número 14

En la madrugada última falleció en Madrid el juez de instrucción, regente del Juzgado número 14, don Manuel Lasso de la Vega. El entierro se verificará hoy a las nueve y media de la mañana.

## Niño gravemente herido por un "auto"

En la calle de Méndez Alvaro, el «auto» que conducía Gregorio González Castillo, matrícula 38.932, atropelló a un niño de unos diez años de edad, produciéndole heridas graves. Después de asistido en la Casa de Socorro pasó al pabellón de Cirugía del Hospital Provincial.

## Cartas a EL DEBATE

### El retiro de las clases de tropa

Algunos acogidos a la orden del ministerio de la Guerra de 23 de junio de 1931 que concedió el retiro a las clases de tropa—suboficiales, sargentos, cabos y herradores de Depósitos de recría y Yeguadas militares—, nos escriben una carta, que por su extensión no podemos insertar íntegra, para exponernos la situación, anómala a su juicio, en que se hallan.

Al acogerse al retiro percibían, además de sus pagas y de gratificación de casa, pan y combustible, un plus de constancia de cincuenta céntimos a los cuatro años, de una peseta a los seis, de una cincuenta a los diez y de dos pesetas a los doce. Expedido el certificado provisional de retiro y señalamiento de haber, las mencionadas clases han venido percibiendo las sesenta pesetas que en concepto de plus de constancia o de gratificación tenían asignadas. Pero en el señalamiento definitivo de retiro se les dedujeron a algunas de las clases las sesenta pesetas y se les notificó que debían reintegrar las cantidades que mensualmente habían devengado en concepto de plus o de gratificación. Los interesados han elevado instancia, y aunque la primera de ellas se cursó hace ya más de un año, no ha recaído hasta la fecha resolución sobre el asunto.

Como no todos los que se acogieron al retiro han recibido el título definitivo —son 28 los que están sin él todavía—, puede calcularse que el último que lo reciba tendrá que reintegrar de 3.500 a 4.000 pesetas, lo que equivale a estar sometido a descuento de por vida.

Los interesados, padres de familia todos ellos, y con más de veinte años de servicios el que menos, creen que tienen derecho a percibir las sesenta pesetas mensuales que se trata de deducirles, y hacen notar que estas deducciones representan para el Estado una economía no más que de 2.840 pesetas mensuales. Entienden, por otra parte, que de no accederse a sus peticiones debe concedérseles la vuelta al servicio activo en sus respectivos cuerpos y escalafones, ya que de saber que se les iban a deducir los pluses o gratificaciones no se hubieran acogido a los beneficios del retiro.

### Las construcciones en el Extrarradio

Señor director de EL DEBATE.

Muy señor mío: Puesto que la Comisión Gestora está llevando a cabo la labor de enderezar entuertos, le brindamos una del anterior Concejo que, a nuestro modesto entender, perjudica a muchos sin tener razón de ser para nadie.

Se trata del acuerdo tomado, a propuesta de un concejal socialista, de no permitir edificar en el Extrarradio aprovechando más del 60 por 100 de la superficie del solar, ni con alturas superiores a la correspondiente a tres plantas.

La primera parte es muy natural. Precisamente porque en el Extrarradio viven las familias modestas, debe procurarse por todos los medios que desaparezcan de una vez para siempre aquellas viviendas en que se hacinaban como rebaños, proporcionándoles cuantas comodidades sean compatibles con los alquileres bajos y, sobre todo, la higiene que trae consigo dejar para patios el 40 por 100 del solar.

En cambio, la segunda parte referente a la altura de las casas no debe tomarse a rajatabla, sino establecerla en función de la anchura de la calle, pues es indudable que en una calle de veinte metros no disminuyen en absoluto las condiciones higiénicas de las viviendas que consten de cuatro o cinco plantas, respetando, claro es, el 40 por 100 no edificado.

En el Ayuntamiento hay más de mil expedientes de licencia detenidos por esta cláusula.

Si se autorizase elevar una o dos plantas más en aquellas calles cuya anchura permitiera esta elevación, sin perjuicio de la higiene, esas mil obras empezarían inmediatamente, además de las que ni se han proyectado, pues el acuerdo es sencillamente prohibitivo.

Tenemos la seguridad de que si la Gestora estudia el asunto modificará acuerdo tan absurdo, conservando e incluso tal vez mejorando las condiciones mínimas de higiene exigidas, pero con un criterio más ecléctico que el que inspiró la anterior disposición.

Y, sobre todo, que de momento supondría la colocación de varios miles de hombres. Y después, Dios dirá lo que hay que hacer con las casas antiguas, insalubres, inhabitables, a que nos hemos referido antes, cuya demolición sería otro alivio al paro de entonces.

Suyo atto. s. s. q. e. s. m.,

JUAN CIALOL

Febrero, 1935.

## CRONICA DE SOCIEDAD

Ayer, a las cinco de la tarde, en la capilla del Palacio Episcopal, se celebró la boda de la bellísima señorita María Teresa de Bustos y Figueroa, hija de los duques de Pastrana, con el comandante de Artillería de la Armada don Luis Roca de Togores y Tordesillas, marqués de Asprillas.

La señorita de Pastrana vestía con

María Teresa de Bustos y Figueroa

cioso traje blanco de raso, y el novio lucía el uniforme de gala de su Cuerpo. Padrinos fueron el conde de Romanones, abuelo de la novia, y la duquesa de Béjar, madre del novio, y bendijo la unión el Obispo de la diócesis, doctor Eijo.

Como testigos firmaron el acta matrimonial, por ella, sus tíos, el duque de Estremera y el conde de Yebes, y su hermano político el conde de Mayalde, y por el novio, su hermano don Ignacio Roca de Togores, hermano político don José María Melgarejo y el comandante de Artillería de la Armada don Guillermo Medina.

La ceremonia se celebró en la intimidad, por el reciente fallecimiento de la hermana de la novia, no obstante lo cual, la pequeña capilla, que estaba lindamente adornada, se llenó con los numerosos familiares de los contrayentes. Los invitados fueron obsequiados con una merienda en la residencia de los condes de Romanones, y los marqueses de Asprillas salen en viaje de bodas por Marruecos, Italia y otros puntos.

—Como anunciamos veladamente, está concertada la boda de la bellísima señorita Margot Larios y Fernández de Villavicencio, hija de los marqueses de Marzales, con don Miguel Primo de Rivera y Sáenz de Heredia, hermano del marqués de Estella.

La novia es hija de don Leopoldo Larios y Sánchez de Piña y de doña María Josefa Fernández de Villavicencio y Crooke, marquesa de Marzales, hermana del marqués de Vallecerrato, y son sus hermanos: Talía, casada en julio de 1931 con el marqués de Povar, primogénito de los duques de Arión; Irene, que casó en julio de 1932 con el conde de Revertera; Mercedes, casada en abril de 1933 con don Estanislao Domecq y González, hijo de la vizcondesa viuda de Almocadén; José, único varón y primogénito de la casa; Maribel, Mariluz y Fabiola.

El novio es el hijo segundo del finado teniente general y ex jefe del Gobierno don Miguel Primo de Rivera y Orbaneja, que murió a poco de su estancia en París, el 16 de marzo de 1930, y son sus hermanos: José Antonio, actual marqués de Estella, grande de España; Fernando, casado en julio de 1933 con Rosario Urquijo y de Federico, hija de los señores de Urquijo (don Juan Manuel); Carmen y Pilar.

La boda se celebrará en el próximo abril.

—Mañana miércoles, a las doce de la mañana, se celebrará en la iglesia parroquial de la Concepción, el enlace de la bellísima señorita Pilar de Sala y María-Tomé, con el aviador inglés Mr. Paul Deacon.

—Por doña Mariana Mihura, viuda de Pelletán, y para su hijo don Eduardo, ha sido pedida a los señores de Fernández Amat la mano de su bella hija Antonia. La boda se celebrará en la próxima primavera.

=La joven señora de don Alejandro Pidal y Toro, hijo de los marqueses de Valderrey, nacida Elena de Corral y Casado, hija de los vizcondes de Oña, ha dado a luz, felizmente, a una preciosa niña, que es el segundo de sus hijos.

El bautizo de la recién nacida se celebró en la parroquia de la Concepción. Administró el Sacramento el párroco, don Jesús de Torres, y fueron padrinos el vizconde de Oña y doña María Coso y Sánchez-Arjona, que estuvieron representados por don Pablo de Corral Casado y la bella señorita Rosario Pidal y Toro, tíos de la pequeña, quien recibió los nombres de María de Guadalupe Margarita.

—La bella señora del teniente de Caballería don Enrique de Leguina, nacida Rosario Hornedo y Correa, ha recibido ayer con toda felicidad una preciosa niña, que es su primogénita, y que recibirá en el bautismo el nombre de su madre.

—La bella señora del diplomático don Pedro Schwartz y Díaz-Flores, nacida Carmen Girón, ha dado a luz felizmente a un hermoso niño.

=Se encuentra mejor de la dolencia que sufre, el marqués de San Damián.

=El próximo sábado, día 16, a las cinco y media de la tarde, se celebrará en el Hotel Ritz la tradicional fiesta anual que organiza la Asociación de Alumnos de Ingenieros Industriales. Las invitaciones pueden recogerse en el domicilio social, Bolsa, 14, o encargarlas a los teléfonos 21989, 50739 y 12324.

**Santa Eulalia**

Hoy celebra su santo doña Eulalia de Borbón.

**San Faustino**

Pasado mañana es el santo de los señores Navia-Osorio y Rodríguez-San Pedro, Silvela y Casado, Rodríguez San Pedro y Olivares, Rato y Rodríguez San Pedro.

**Viajeros**

Se han trasladado: de San Sebastián a Biárritz la marquesa de Toral; de San Sebastián a Barcelona, los marqueses de Sobroso; de Zurich a Grindewald, el marqués de Castañar.

—Llegaron: de Málaga, los condes de Fontanar.

**Necrológicas**

En su residencia de Sevilla ha fallecido el pasado día 9 la señora doña Isabel Parladé y Heredia, viuda de las Cagigas.

La finada era hermana del anterior conde de Aguilar y estuvo casada con don Manuel de las Cagigas y Sarrar, de cuyo matrimonio fueron hijos: doña María, religiosa del Sagrado Corazón; doña Teresa, casada con don Manuel de Mora-Figueroa, hermano del anterior marqués de Tamarón; don Manuel, fallecido, y la finada doña Isabel, que estuvo casada con don José Luis Duarte.

—Por el alma de la señora doña Remigia del Castillo Asensio, esposa del diputado don Romualdo de Toledo, que falleció el pasado día 10, se aplicarán sufragios en Madrid.

—El general de división don Wenceslao Bellod y Palao falleció ayer en Madrid. Hoy, a las cuatro de la tarde, se verificará el traslado del cadáver desde la casa mortuoria, Francisco de Rojas, 3, al Cementerio municipal.

## Mundo periodístico

### "La Gaceta del Norte" y la revolución de octubre

Para cooperar del modo y por los procedimientos que son propios de la Prensa periódica, a la obra reivindicatoria del buen nombre de España, mancillado por los revolucionarios españoles mediante una campaña de difamación que vienen realizando en el extranjero, «La Gaceta del Norte», de Bilbao, el gran diario católico que tan destacado lugar ocupa, no ya en la Prensa vascongada, sino en la española, ha publicado un número extraordinario de 20 páginas, en el que aparece reproducido íntegramente el texto del folleto oficial redactado por disposición del Gobierno.

El interesante documento, que llena ocho páginas, adquiere un mayor valor y una indudable elocuencia por la admirable presentación periodística, que «La Gaceta del Norte» ha acertado a darle. Titulares sugestivas, pero de una absoluta fidelidad al relato que se hace en el folleto, encabezan las páginas ilustradas con fotografías de los acontecimientos más salientes, registrados a lo largo de las jornadas sediciosas. Una plana entera está dedicada al cuadro estadístico del movimiento revolucionario, hecho por la Sección de Estadística de la Dirección general de Seguridad.

«La Gaceta del Norte» consagra el editorial de su número extraordinario a comentar los hechos narrados en el folleto y a deducir consecuencias de orden práctico. El artículo de fondo lleva este título: «La revolución de octubre. La lección de los hechos».

**POZOS ARTESIANOS** Ignacio Ruiz. Plaza Murcianos, 3. Valencia. Gratis folleto investigación aguas.

ALMACEN JOYERIA JOSE PEREZ FERNANDEZ. ZARAGOZA, 7. Precios sin competencia en toda clase de alhajas, en brillantes de primera calidad.

¿Sufre usted del Estómago e Intestinos?

SERVETINAL

GUMMA

Curación radical del DOLOR, ACIDEZ, PESO, ARDOR, MALAS DIGESTIONES, ULCERA, VOMITOS BILIOSOS, DE SANGRE, COLITIS, ESTREÑIMIENTO, DIARREA, MAREOS, etc., etc., siendo, por lo tanto, un poderoso regenerador de las paredes del ESTOMAGO e INTESTINOS

Los Laboratorios Gummá ofrecen siempre al público la máxima garantía de seriedad, dando a conocer los casos de curación que a diario reciben con la garantía de todos los detalles de su procedencia.

Nos complace reproducir a continuación, el certificado de curación que nos remite doña JOSEFA GOMIS AGULLO, de 30 AÑOS DE EDAD, residente en ALCOY, calle FERMIN GALAN, n.º 177, 1.º

Dicha señora padeció por espacio de dos años unos vómitos incoercibles, con fuertes dolores, náuseas y todas las molestias propias de dicha enfermedad.

A principios del año pasado empezó el tratamiento con nuestro producto SERVETINAL habiendo obtenido con su uso los más excelentes resultados, y, en su consecuencia, nos remite el presente certificado de gratitud, con la debida autorización para publicarse en la Prensa.

Firma del enfermo curado: Josefa Gomis.

Alcoy, 22 de noviembre de 1934.

Exigid el legítimo SERVETINAL y no admitáis sustituciones interesadas de escaso o nulo resultado. De venta 5,80 pesetas (timbre incluído) en todas las farmacias, y en Madrid: GAYOSO, Arenal, 2.—FARMACIA DEL GLOBO, Plaza Antón Martín.—FELIX BORRELL, Puerta del Sol, 5.

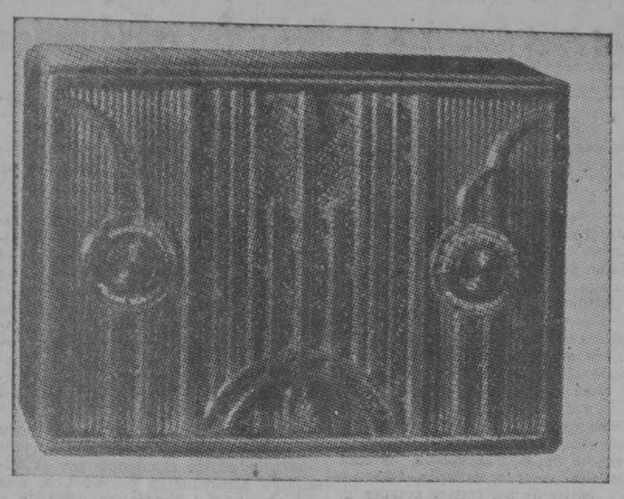

Precioso superheterodino Emerson, universal, con doble condensador y altavoz dinámico, que representa la conocida casa Isaac Martín, de Churruca, 1

## El seguro de conservación de la Casa Aeolian

La conocida y acreditada Casa Aeolian de Conde de Peñalver, 22, ha montado un formidable servicio de conservación y seguro de aparatos y válvulas.

Disponiendo de magnífico laboratorio y de competentísimos técnicos de radio, ha podido llegar en este aspecto a condiciones hasta ahora no igualadas.

Por una peseta por válvula puede usted tener asegurado su aparato de toda clase de averías y en casa tan solvente y acreditada como Aeolian, Conde de Peñalver, 22.

## Novedades del mercado

### Clearvox U E 63 y A E 64

Entre las interesantes novedades de los receptores de toda onda, Clearvox U E 63 y A E 64 (el primero para ambas corrientes, y el segundo para corriente alterna solamente) figura el mando de aeroplano "Duo-Lite", que se ilumina por mitad, según la banda de onda que se esté oyendo. El oficio de este artificio es el de alumbrar solamente el segmento del círculo de sintonización en cuya escala se desea escuchar. Esto facilita mucho la sintonización precisa, tan esencial para la buena recepción de las ondas cortas.

**"BIBLIOTECA DE RADIO"**

Nos escribe "Publicaciones Radioeléctricas" (apartado 530 de Bilbao) que, desaparecidas las causas de fuerza mayor que han retardado la salida de su obra "Biblioteca de Radio", los suscriptores recibirán, a partir de esta fecha, con toda normalidad los diferentes tomos que la componen.

**LA UTILIDAD DE LA RADIO**

Decir que la radiotelefonía es utilísima en la vida actual es un axioma, pero es bueno, sin embargo, poner en evidencia los grandes servicios que presta tanto en las ciudades como en los campos; en la vida civil como en la militar, a la ciencia, a las artes, a la industria; para entretener los hogares con su música predilecta, con su juego favorito o con el teatro invisible; para exaltar las multitudes con la arenga política o patriótica o recogerlas en un imponente acto místico y disgregarlas después en el mayor orden.

El reciente Congreso Eucarístico realizado en Buenos Aires ha alcanzado las proporciones de un acontecimiento magno, en el cual participaron multitudes imposible de calcular, pero que fácilmente sobrepasaba el millón, gracias a la excelente instalación radiotelefónica. Sin ese poderoso auxiliar las ceremonias no hubieran alcanzado más que un relativo éxito lógico y comparable. Los concurrentes se concentraban y dispersaban en el mayor orden guiados siempre por los consejos de la persona encargada de esa misión, y participaban en forma activa en los actos siguiendo las instrucciones del locutor o escuchando la voz de quienes ocupaban el altar o el púlpito. Centenares de miles de personas no alcanzaban a divisar más que la gran Cruz, pero permanecían quietos en los lugares designados, escuchando.

¿Qué hubiera sucedido si no se contara con la radiotelefonía? Aceptando como un hecho el ambiente de recogimiento colectivo que predominaba en el lugar de la ceremonia y en los adyacentes, es lógico admitir el deseo de escuchar, y para satisfacer ese deseo la multitud habría intentado acercarse lo más posible. Los que ocupaban los últimos lugares pujarían por acercarse empujando inconscientemente a quienes estaban delante, creando así la ola que resulta incontenible a cualquier cordón policial. Los accidentes se contarían por centenares, y el brillo de la ceremonia desaparecido bajo el velo de la desgracia.

La mayoría del público al manifestar su satisfacción porque los grandes actos se han desarrollado normalmente ha creído decir algo lógico; para él no podía suceder de otra manera. No se ha dado cuenta que tal resultado se debe a la radio. Desgraciadamente piensan así también muchos funcionarios públicos, aislada o colectivamente, en su acción de gobierno y aun gran parte de nuestra alta sociedad.

A ese modo de juzgarla se debe que la radiotelefonía haya sido considerada hasta hoy como simple entretenimiento popular, y que el Gobierno haya demostrado tan poco interés por ella, no sólo en fomentarla, sino también en utilizarla inteligentemente para realizar en la práctica la interesante teoría de su acercamiento o contacto directo con el pueblo.

Los magníficos resultados alcanzados por los organizadores del Congreso Eucarístico habrán demostrado a nuestros gobernantes, legisladores y ediles la innegable eficacia de la radiotelefonía y cómo se pueden organizar grandes actos y evitar accidentes con poca policía y muchos altoparlantes.

**¿TELEVISION?**

Desde hace algún tiempo las experiencias en materia de televisión se realizan a puertas cerradas, es decir, sin dejar trascender ninguna noticia a su respecto.

Algunos inventores, muy pocos por cierto, continúan insistiendo con los descartados métodos a base de discos de Nipkow, ruedas de Weiller y otros dispositivos mecánicos similares, no logrando interesar la atención pública ni el capital de las grandes empresas.

Ello no obstante, el doctor Lee de Forest, inventor de los pionneers en materia de "radio", ha hecho declaraciones en el sentido de que, durante el próximo año, la televisión entrará en su faz comercial, pudiéndose disponer de aparatos perfectos al precio de 200 ó 250 dólares.

El doctor De Forest, que se halla en su residencia de Los Angeles, no se interesa directamente en la televisión, razón por la cual nos supone que sus palabras constituyan el adelanto de alguna nueva invención personal, refiriéndose más bien a las experiencias que se llevan a cabo en los laboratorios de algunas otras compañías.

**RADIO TECNICA**

Acabamos de recibir el número correspondiente a primero de enero de la revista "Radio Técnica".

Esta veterana publicación, al cumplir el décimo aniversario de su existencia, ha editado, con el primor a que nos tiene acostumbrados, un número extraordinario que puede calificarse de verdadero alarde en toda su extensión.

Entre otros artículos de interés, destacan en este número los referentes a "Un superheterodino para corriente continua" y "Un eliminador de alta para automóviles".

Incluye asimismo "Radio Técnica" un suplemento de programas de las emisoras locales españolas.

Felicitamos a nuestro colega por el magnífico alarde que supone este número.

# Radio

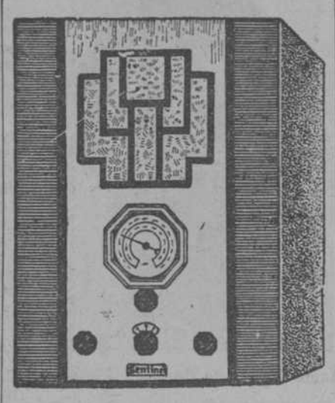

Otro de los formidables Sentinel, asombro de rendimiento y selectividad, que distribuye en España la casa Mariano Zugasti, de Hernán Cortés, 13

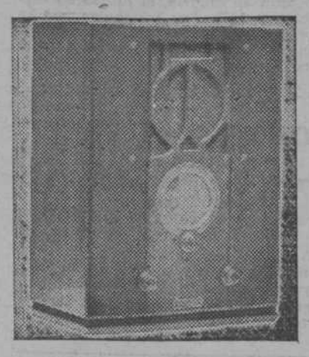

El novísimo Clearvox E A 64, ya célebre entre la afición, que distribuye Radio Popular, Desengaño, 14

El popular Atlas, modelo Coral, que es uno de los éxitos de la temporada. Pida una demostración en Casa Martínez, Fuencarral, 10

El Westinghouse W R 45, gran superheterodino de 8 lámparas, para todas las ondas, extracorta, normal y larga. Altavoz electrodinámico de 8. Tonalidad absolutamente perfecta, gran potencia y sensibilidad finísima. Amplificación clase B. Control de tono. Control automático de volumen. Cuadrante tipo "Aeroplano". Capta todas las estaciones del mundo. Su mueble precioso es de una resonancia perfecta. Conexión para fonógrafo. Véalo en Vivomir, Alcalá, 67

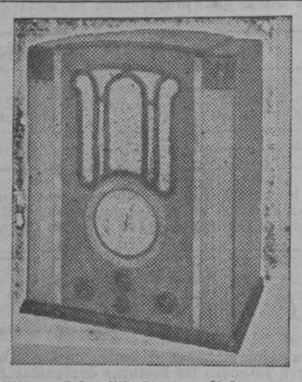

El modelo 55 de la célebre marca Pilot

El modelo 7239 de la famosa marca Erla

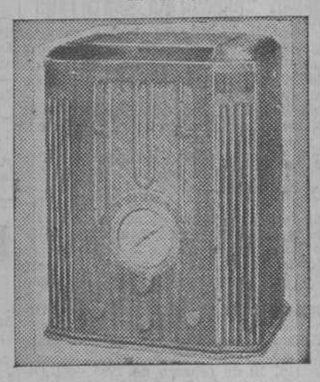

Véanse dos modelos de los numerosos que de ambas acreditadísimas marcas distribuye en España la conocida firma Jaime Schwab, de Los Madrazo, 6 y 8


PUNTO -- AZUL

Extracorta, Corta, Larga y Fono. Puede usted adquirirlo a...

LARGOS PLAZOS

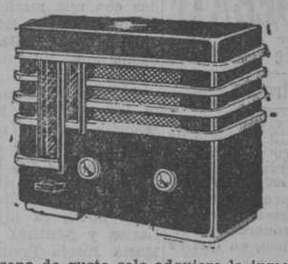

Toda persona de gusto solo adquiere lo inmejorable

PUNTO -- AZUL

LUIS MARTINEZ

FUENCARRAL, 10. — TELEFONO 16851 — MADRID

VICENTE MARTINEZ. RAMBLA FLORES, 26. — BARCELONA

EMERSON RADIO

¡Non plus ultra! ¡No hay más allá!

Todas ondas — Todas corrientes

Distribuidor para España:

RADIO SATURNO

Apartado 501. BARCELONA

Representante para Madrid y su provincia:

ISAAC MARTIN

CHURRUCA, 1. Tel. 17825.

RADIO POPULAR

ofrece los nuevos modelos de la temporada

CLEARVOX

Es la marca suprema de selección y modernidad. Pídala en los buenos establecimientos o en Radio Popular. Desengaño, 14. Tel. 17410.

Radios Americanos Westinghouse Angelus de alta calidad

VIVOMIR

Madrid Alcalá, 67 — Dieléctricos — Barcelona Cortes 620

Instalaciones amplificadoras. Alquiler y venta

Reparación de radios de todas marcas

Sentinel de toda onda

Distribuidor exclusivo para España:

MARIANO ZUGASTI. Hernán Cortés, 13. MADRID

¿toda onda? SI con Pilot

La mayor experiencia

Ya en 1928 esta fábrica adelantándose a todas construyó el célebre Dragón de 5 ondas

Exclusiva: JAIME SCHWAB

MADRID - Los Madrazo 6 y 8

Sucursal: BARCELONA Consejo de Ciento 227

SPARTON MODELO 65

SPARTON

¡Sensacional!

NUEVOS MODELOS 1935

DE 5 A 13 VALVULAS. TODA CLASE DE ONDAS. INIGUALADOS MODELOS, PARA EL HOGAR Y EL "AUTO". Pídanos precios y detalles.

ZENKER ELECTRICIDAD

Distribuidor exclusivo para España: MARIANA PINEDA, 5 Ap. 325. MADRID.

SUB-AGENCIA: TELEAUDION EDUARDO DATO, 11 - TEL. 11271

JUGERA


**Los teléfonos de EL DEBATE son: 21090, 21092, 21093, 21094, 21095 y 21096**

Folletín de EL DEBATE 32)

TH. BERNARDIE

# MAS ALLA DEL PERDON

(NOVELA)

(Traducción expresamente hecha para EL DEBATE por Emilio Carrascosa.)

visto. Probablemente, suponía que el médico no iba a madrugar tanto.

La puerta principal se hallaba entreabierta y el doctor penetró en el vestíbulo del castillo.

—No moleste usted a la señora de Valberg—la recomendó a la señorita Susana, la enfermera, que había acudido a darle noticias.

La joven acababa de entrar en la habitación del enfermo y aseguró que éste descansaba tranquilamente y que su mujer, sentada a la cabecera de la cama, tenía cerrados los ojos y parecía entregada al sueño.

—Sin duda la noche ha sido mejor que las pasadas —dijo el doctor Olivier—, y la prolongan.

Susana movió la cabeza con incredulidad.

—Yo creo más bien, doctor—dijo—, que lo que hacen es suplir con unos instantes de reposo el sueño que no han podido conciliar en toda la noche.

—¿Se ha quedado usted velando al herido?

—No, me retiré a mi cuarto, como de costumbre, obedeciendo indicaciones de la señora de Valberg. Pero en más de una ocasión oí ruido en el cuarto, y hasta percibí palabras sueltas que me dieron la sensación de que el paciente deliraba.

—El caso es que ahora están descansando; vale más dejarlos—declaró el médico—. Tengo el tiempo justo para ir a visitar a un niño que vive en una granja distante de aquí diez kilómetros; estaré de regreso en el castillo dentro de una hora. Anúnciesele a la señora de Valberg, se lo ruego.

Tan pronto como despertó de su breve sueño, Carlota, vuelta a la realidad, con plena consciencia de ella, vióse de pronto asaltada por las penosas impresiones que recibiera durante la noche. Le fué imposible, por más que lo intentó, librarse del recuerdo de las mortales angustias que se habían apoderado de ella durante las escenas de delirio de Estanislao. Todavía martilleaban insistentes en sus oídos los gritos dolorosos, las imprecaciones, las súplicas.

Estanislao, que ahora reposaba tranquilo, apaciblemente, ¿era, en realidad, el mismo hombre que se había pasado la noche gritando con voces que tan pronto eran vengativas y amenazadoras, como humildes y gimientes?

Las impresiones que conservaba Carlota eran penosas, pero muy confusas todavía. Pero, poco a poco, las frases pronunciadas a lo largo de los accesos de delirio asaltaron su espíritu, como si también ellas despertaran de un sueño.

¡Cuánto parecía sufrir Estanislao!

Carlota recordaba que muy a menudo, durante su noviazgo, el que ahora era su marido, le había hablado de lo infinitamente desgraciado que había sido en la vida, en su vida árida, seca, dura, sin alegría y sin goces de ninguna clase. En los primeros días de las relaciones amorosas, la joven no logró ver en el rostro de su prometido sino un gesto de amargura que a todas horas contraía sus facciones; pues este mismo gesto, sino que más ceñudo aún y más doloroso, era el que había podido advertir en el semblante de Estanislao durante la pasada noche.

¿Por qué las palabras de odio que de una manera casi incesante habían brotado de sus labios? ¿Contra quién iban dirigidos los durísimos insultos que lanzó continuamente? ¿Qué hilo, invisible para ella, engarzaba unas con otras las frases que se le escaparon a su marido mientras permaneció bajo los efectos de la alta fiebre?... ¿Y qué lazo había entre ellas y la realidad?

—¡Qué bien me siento esta mañana, querida!—exclamó Valberg apenas abrió los ojos después del sueño reparador que acababa de disfrutar—. ¡Estoy perfectamente! ¿Ves?, tu presencia es para mí la mejor cura, la medicina más eficaz...; sospecho que la única que puede devolverme la salud...

Su voz..., sí, era la misma voz que todavía no hacía mucho tiempo, algunas horas antes, había pronunciado palabras terribilísimas.

Quien hubiera visto a la joven esposa tan tranquila en apariencia, casi alegre al lado de su marido, difícilmente se habría avenido a creer que algo así como un tornillo le taladraba el cerebro en aquel preciso instante, sometiéndola a un espantoso suplicio.

Carlota puso en orden la habitación, arreglando lo que estaba desarreglado, y ordenó que subieran del jardín un gran manojo de flores fragantes. ¿Acaso no se obliga más a la dicha preparándole un marco adecuado?

—No me atreveré a decir, señora, que encuentro mejor a su marido de usted—declaró el doctor Olivic al dar por terminada su visita al herido—. Que no está peor es evidente y, dadas las circunstancias, con que ello sea así hay motivo más que suficiente para que nos sintamos satisfechos. El descenso que se ha iniciado en la temperatura es todavía insignificante, pero yo tengo gran confianza en los efectos del suero; lo he empleado con éxito casi siempre y espero obtener de él beneficiosos resultados.

Sobrecogida de terror, Carlota refirió lo ocurrido por la noche, los accesos furiosos de que Valberg había sido víctima.

—Estaba usted física y moralmente agotada—respondió el médico—, y no es extraño que se haya dejado impresionar mas de lo debido por la incoherencia de unas frases pronunciadas en pleno delirio. Eso es todo.

—Creo, doctor, que no siempre fueron incoherentes sus palabras.

—¿En qué se funda usted?

La joven esposa contó entonces la cólera de que había dado muestras Estanislao mientras estuvo bajo la pesadilla de que uno de sus soldados le había quitado el agua que él tenía racionada para que la tropa no careciese en absoluto de ella y añadió que no le había costado trabajo atribuir la excitación manifestada por su marido a reminiscencias de impresiones que pudo experimentar durante la campaña que había hecho en Marruecos, donde llegó a verse cercado por el enemigo en una pequeña posición a la que los moros habían puesto sitio y la guarnición de la cual padeció, entre otros muchos tormentos, el espantoso de la sed.

Luego de unos momentos de indecisión, fija la mirada de los suyos en los ojos del médico, Carlota preguntó con absoluta naturalidad:

—¿No es frecuente que el delirio sea la expresión de cosas reales y efectivas, que durante él se evoque el recuerdo de acontecimientos que se han producido? A esta conclusión se ha llegado después de no pocos experimentos, según tengo entendido.

Y como el interrogado no respondiera con la rapidez que ella deseaba, añadió:

—Cierto que las personas que están bajo los efectos del delirio hablan sin orden ni concierto, mezclando las ideas de un modo extravagante y arbitrario... Pero, ¿no es verdad, también, que en medio de su aparente incoherencia expresan siempre impresiones de hechos reales, de acontecimientos y sucesos que ellas vivieron?

Carlota supo ocultar la turbación que la dominaba y el doctor no pudo darse cuenta, ni sospechar siquiera, la importancia que para ella tenía su respuesta.

—En efecto, suele suceder a menudo—replicó—y usted misma lo ha comprobado esta noche. Por mi parte, con mi experiencia de médico, puedo asegurar que el caso se da con frecuencia. Hechos que el olvido sepultó muchos años antes en el más apartado rincón de la memoria, surgen de pronto, reaparecen súbitamente, como si se despertaran, sin que se sepa porqué, pues la ciencia no ha podido explicarlo de una manera satisfactoria, y vienen a agitarse cual duendecillos gesticulantes alrededor de la cama de los enfermos abrasados por la fiebre.

No pasó desapercibida para el doctor Olivier la nerviosidad de la joven, y le dijo para tranquilizarla:

—Piense usted en una cosa. ¿Qué sería de los fabricantes de folletines mas o menos sensacionales si no tuvieran siempre a su disposición este fácil recurso de hacer delirar a sus personajes para revelar en, momento oportuno, terribles misterios encargados de sostener el interés de las novelas?... Para la mayoría de los novelistas es una tabla de salvación a la que no dejan de agarrarse desesperadamente cuando se ven perdidos y a punto de naufragar en el proceloso mar de la literatura barata... Procure usted concederse algunas horas de absoluto reposo, señora, se lo ruego; si no es bastante, se lo ordeno, puesto que a ello me da derecho mi condición de médico. Tiene usted mucho peor cara que su marido, y de seguir así las cosas, temo que dentro de poco sea usted la que mas nos dé que hacer a todos.

El doctor Olivier se despidió hasta el día siguiente, porque ni aun con todos sus buenos deseos le sería posible volver por la tarde al castillo en una segunda visita; la enfermería era muy numerosa aquella temporada y los enfermos vivían muy lejos los unos de los otros, con frecuencia en pueblos distintos.

Carlota le acompañó hasta la puerta como una autómata, ajena a cuanto pasaba a su alrededor. Las espantables horas de la noche anterior, primero, y la conversación que había sostenido con el médico, después, la habían sumido en un estado de indecible ano-

(Continuará.)

PALMIL

purgante delicioso para todos los gustos

ESTE ES EL ÚNICO VERDADERO
desconfie de SUSTITUTOS

la garantía es el nombre

"PALMIL JIMENEZ"

ACADEMIA SIDRO
Oposiciones Auxiliares Catastro

Cien plazas de 3.000 pesetas, más trabajos extraordinarios.
PREPARACION Y CONTESTACION PROGRAMA
SANTA TERESA, 2. M.ª de 6 a 9.

¡¡EUREKA!! LIQUIDA EN CENTRAL Y SUCURSALES 9.000 PARES ZAPATOS SEÑORA Y NIÑO A LA MITAD DE SU VALOR. NICOLAS MARIA RIVERO, NUMERO 9; MONTERA, 35; GOYA, 8.

GRANJA ESPAÑA
Proveedora de la Institución Municipal de Puericultura (Gota de Leche).
Se sirve a domicilio. 70 cts. litro. Fernández de los Ríos, 52. Teléfonos 30736 y 16136.

Al primer acceso de TOS

debe Vd. precaverse con un buen medicamento, que defienda sus bronquios contra molestas afecciones cuyo primer síntoma es esa Tos. La aliviará en el acto con una PASTILLA del Dr. ANDREU, remedio positivo y cómodo, de renombre mundial.

Todo fumador, todo bronquítico, todo convaleciente de grip deben recurrir asíduamente a estas Pastillas, cuya eficacia han consagrado los años. Descongestionan las vías respiratorias, facilitan la expectoración y acaban con la TOS más rebelde.

PASTILLAS Dr. ANDREU

una peseta la caja


# Los dos Athlétic empataron a dos tantos en el Stádium

## EL MADRID GANO AL ARENAS EN IBAIONDO POR DOS - UNO

**Los sevillanos consiguen empatar con el Donostia. El Barcelona venció difícilmente al Valencia. El Betis Balompié termina la primera vuelta en cabeza con tres puntos sobre el Madrid. Una buena victoria del Oviedo**

### CAMPEONATO DE LA LIGA

PRIMERA DIVISION

| | |
|---|---|
| Betis Balompié-R. de Santander. | 3—1 |
| Madrid F. C.-* Arenas Club ..... | 2—1 |
| Oviedo F. C.-C. D. Español ..... | 8—3 |
| F. C. Barcelona-Valencia F. C.... | 3—2 |
| Athlétic de Madrid-A. de Bilbao. | 2—2 |
| Donostia F. C.-Sevilla F. C ..... | 0—0 |

SEGUNDA DIVISION

| | |
|---|---|
| Club Celta-C. D. Nacinal. ..... | 3—1 |
| Spórting de Gijón-Valladolid D.... | 2—2 |
| Rácing Ferrol-C. D. Coruña..... | 0—0 |
| Baracaldo F. C.-Stadium Avilesino ..... | Suspendido |
| Zaragoza D.-C. A. Osasuna..... | 2—1 |
| Unión de Irún-C. D. Júpiter..... | 4—2 |
| C. E. Sabadell-Gerona F. C..... | 0—0 |
| Levante F. C.-Hércules F. C..... | 3—1 |
| Murcia F. C.-Gimnástico F. C.... | 2—0 |
| Elche F. C.-* Sport La Plana..... | 1—0 |
| Malacitano-R. de Granada..... | 3—1 |

### PRIMERA DIVISION

### Betis, 3; Santander, 1 (1-0)

SEVILLA, 11. — El encuentro celebrado ayer entre el Betis Balompié y el Rácing de Santander terminó con la victoria de los béticos por tres tantos a uno.

El primer tiempo fué de un fuerte dominio sevillista, cuya delantera estuvo torpe en el remate. Un "goal" se consiguió para los sevillanos por un tiro de Unamuno, con efecto, que, al ser tocado por Ceballos, entró en la red.

La segunda parte comenzó a gran tren. Tolete alcanzó un balón con la cabeza y logró el empate. Del encontronazo con Urquiaga resultó conmocionado, siendo retirado del campo breves minutos. A los pocos segundos, en un avance de los béticos, Lecue empalmó un centro y consiguió el desempate para los locales.

Poco tiempo después, Adolfo afirmó la victoria para los locales con el tercer tanto. El Betis, comodón, se dedicó a defender el tanteo, cosa que consiguió, no sin aburrir al público, que vió un peligro en esta táctica.

Arbitró bien Canga-Argüelles.

Equipos:

**Betis Balompié.** — Urquiaga, Aresoi—Aedo, Peral—Gómez — Larrinoa, Timimi—Adolfo—Unamuno—Lecue—Saro.

**Rácing de Santander.**—Pedrosa, Ceballos—Ilardia, García—Germán—Ruiz, Pombo—Pérez—Tolete — Larrinaga — Fuentes.

### Madrid, 2; * Arenas, 1 (2-0)

BILBAO, 11. — En el campo de Ibaiondo se jugó ayer tarde el partido de campeonato entre el Arenas y el Madrid. Acudió un público numerosísimo. El partido, en conjunto, careció de interés, pues, exceptuando veinte minutos del primer tiempo, en los que el Madrid hizo un fútbol de gran clase, todo el resto del partido valió poco. Fué en ese primer tiempo, que terminó con dos tantos a favor del Madrid por ninguno del Arenas, donde se vieron avances vistosos y jugadas preciosistas a cargo del Madrid, cuyos jugadores se paseaban por el campo frente a un Arenas completamente apagado y con juego lentísimo. El Arenas, con todo, tuvo dos ocasiones de marcar, especialmente en un gran remate de cabeza de Santos frente a Zamora, que por una feliz casualidad no subió al marcador. Los madrileños atacaron desde el comienzo, y su línea delantera, bien apoyada por los medios, avanzaba con facilidad hasta la portería contraria. Se lanzaron, pues, bastantes tiros, que proporcionaron a Egusquiza intervenciones notables. El público, a pesar de los principios, esperaba una rápida reacción arenera; pero en lugar de la esperada reacción llegaron dos tantos del Madrid. Fué el primero obra de su delantero centro, Sañudo, que, muy bien colocado, lanzó un tiro imparable, aprovechando una ocasión que le dejaron los defensas areneros. El segundo "goal" lo marcó Hilario de una forma brillante. El tiro cogió a Egusquiza desprevenido y el público aplaudió grandemente la ejecución del tanto.

En el segundo tiempo el Arenas no se corrigió y siguió jugando con la misma lentitud. Sus jugadores, en cortas intervenciones, pues el balón no estuvo nunca mucho tiempo en sus pies, no tuvieron una ocasión bien señalada para colocar el esférico en la red madridista. Hubo algunos detalles de violencia, que ya habían aparecido en las postrimerías del primer tiempo y que se acentuaron en la segunda parte, lo que dió lugar a unos pequeños excesos. Algunos jugadores de los dos bandos se distinguieron en la aportación de golpes y el árbitro se preocupó poco de acabar con tal comportamiento. Después de unos minutos de excitación, se calmaron los ánimos, y el Arenas llegó, en arrancadas sueltas, a hacer incursiones por el campo contrario. En esta ocasión se produjo el único tanto logrado por los areneros en este partido. Su autor fué Albéniz, que, aprovechando un centro muy templado de Larrondo, empujó simplemente con el pie el esférico, que Zamora dejó entrar rodando en su marco. La actitud de Zamora fué incomprensible. Con las mismas características de dominio madridista y desgana de los de Guecho terminó el encuentro, con el tanteo de dos por uno a favor del Madrid.

El Arenas no tuvo ayer su tarde. Se dedicó a destruir más que a hacer su juego. No abandonó su lentitud inicial en ningún momento y sólo tuvo contadísimos instantes de furia. El Madrid fué, desde luego, merecedor de la victoria. De él hay que destacar la actuación del trío defensivo y de los delanteros Sañudo, Regueiro e Hilario. El arbitraje de Simón fué imparcial, pero no convenció al público.

### Athlétic Madrid, 2; Athlétic Bilbao, 2 (0-1)

Los dos Athlétic jugaron el domingo en el Stádium Metropolitano uno de los partidos más interesantes, que terminó con empate a dos tantos, y que es un resultado no muy exacto si se ha de juzgar la labor de conjunto de los dos equipos durante la hora y media de juego. El interés apuntado no decayó en ningún momento; al principio, porque dominaba el equipo en desventaja para el marcador, y al final, porque subsistía la misma fisonomía, con la única variación de los equipos. En cuanto al resultado, que conceptuamos como no muy exacto, el Athlétic madrileño jugó mucho más que su contrario, presentándosele mayores ocasiones para decidir la victoria. Hay que tener presente, además, dos factores importantes: primero, que el Athlétic madrileño jugó los últimos sesenta minutos con diez jugadores, y segundo, el empate se obtuvo "in extremis", cuando faltaba un minuto para terminar, más bien por un error de táctica.

Sornichero dejó el campo unos doce minutos antes del descanso. Constituyó un notable "handicap", principalmente porque su ala actuaba muy bien.

**Primer tanto bilbaíno**

El Athlétic de Bilbao había salido con mucho brío, imponiendo un ligero dominio, siempre peligroso por la calidad de su ataque. Pero los defensas madrileños se mostraban seguros y desbarataban todas las iniciativas. El tanto vino cuando menos se esperaba, porque entonces había contraatacado el Athlétic madrileño. Despeja un defensa bilbaíno, lo recoge Iraragorri, que pasa largo a Careaga, éste regatea con acierto al medio izquierda, se interna y remata al fin, alto, por el ángulo. Así se marcó el primer tanto bilbaíno, a los tres minutos de juego.

Un tanto que llegó temprano, afortunadamente para el Athlétic de Bilbao.

Porque después el encuentro ha ido nivelándose, para inclinarse de un modo claro a favor del equipo local. El tanto en contra no influyó en lo más mínimo, lo que para el Athlétic madrileño constituye un magnífico indicio, porque supone deseo decidido de jugar, de dar el máximo rendimiento.

Por momentos se veía venir el empate. Hay un primer "corner", que se repite, proporcionando ambas jugadas momentos de agobio para los bilbaínos. Más tarde, un tiro rebota en los palos, con la impresión, a distancia, de que el balón se proyectó hacia dentro.

Mediado el juego, la presión fué más intensa. Ya "Chirri" figuraba más bien en la línea media, a veces detrás del mismo Roberto.

Un "corner" tras otro, hasta cinco, pero sin venir el empate. Pudo llegar antes del descanso, pero asomó la mala suerte atlética y se lesionó Sornichero, un gran elemento en sí y más para aquellos momentos.

Los bilbaínos atacaban por ráfagas, casi siempre de un modo abierto, por los exteriores. Los dos extremos, principalmente Gorostiza, tuvieron buenos remates. Y alguno por parte de los otros delanteros, a excepción de "Chirri", muy retrasado. No les faltó un saque de esquina de difícil despeje, que, al final, acabó Cilaurren en lanzarlo, para perder, lejos.

Con uno a cero a favor de los bilbaínos terminó la primera mitad.

Se nos olvidaba indicar que la entrada de fondo se llenó, aunque sin apiñarse los espectadores. Al lleno absoluto se llegaría bajando un poco los precios. También hubo buena entrada en la tribuna pequeña y media en la grande.

Segundo tiempo. No sale Sornichero, pero el Athlétic local no da el partido por perdido, porque los delanteros inician la segunda parte con mucho coraje. Responden los medios, que juegan tanto o más que en la primera parte.

**Los tantos madrileños**

Dominan los madrileños. Fruto de sus constantes ataques es el empate, a los nueve minutos. Lafuente había pasado a Elicegui y éste a Chacho, quien puede disponer de tiempo para recrearse en la jugada. Con un tiro potente, de los suyos, marca, sin dar tiempo al guardameta de realizar el menor intento de pararle.

Jaleados por el público, responden los jugadores madrileños, que doblegan sus esfuerzos, respondiendo todas las líneas, todos los jugadores. A los ocho minutos del "goal" anterior, los madrileños se apuntan su segundo tanto, con intervención final de los mismos jugadores que en el anterior... Pase de Elicegui a Lafuente, centro de éste, que Chacho aprovecha para rematar. Menos brillante que el otro, fué también un tanto magnífico.

Las mejores iniciativas correspondieron a los jugadores locales; pero el Athlétic bilbaíno, aunque aisladamente, tuvo también buenos ataques, con muchos remates a distancia. Los defensas, y en último término Pacheco, despejaban las situaciones difíciles.

Luego ha ido nivelándose el encuentro. Sin duda por el gran esfuerzo anterior, los delanteros bajaron un poco, máxime porque Lafuente fué lesionado y no estaba en la plenitud de sus facultades.

Faltaba todavía un cuarto de hora y el Athlétic madrileño pareció replegarse conscientemente. Demasiado pronto.

Dominaban entonces los bilbaínos, haciendo emplearse al trío defensivo. Pero el empate no venía. El equipo local se aprovechaba de las circunstancias, lanzando la pelota adelante o afuera.

Los madrileños disponen de una ocasión para marcar. Elicegui se había encontrado solo frente al marco; pero una oportuna salida y colocación del guardameta evita el remate.

**El empate**

Faltaban pocos minutos y parecía decidido el encuentro. Materialmente, porque sus contrarios lo permitían, medios y delanteros bilbaínos estaban encima. De un mal despeje, Careaga remata y Pacheco retiene la jugada, aunque luego despeja mal. Se forma entonces un lío, que los bilbaínos aprovechan para marcar. Era el empate cuando faltaba un minuto apenas.

* * *

El Athlétic de Madrid no mereció perder este partido; jugó mucho más que sus contrarios. Con Sornichero, no hay duda de que la diferencia hubiera sido clara.

Ha sido este un partido en que todos los jugadores, tanto de un bando como de otro, actuaron bien. Principalmente los madrileños, en que ninguno desentonó, desde el guardameta hasta el extremo izquierda.

Los madrileños han cometido el error de replegarse a destiempo, por varias razones: primera, porque sus medios y delanteros funcionaban bastante bien y no había necesidad de ello, siendo más práctico el ataque; segunda, por tratarse del Athlétic de Bilbao, con un ataque muy peligroso. Una fránca defensiva, conveniente, se puede realizar cuando se cuenta con un excelente trío defensivo, contra un ataque de poco más o menos.

Decididos a defender el tanteo, Arocha, que en todo el partido actuó de buen enlace de medios y delanteros, más bien un medio, debió pasar francamente a defensa.

Insistimos en que en el Athlétic madrileño nadie desentonó, ni individualmente ni por líneas. Pero, si se ha de destacar a alguien, hay que hacerlo de Chacho, en colocación, en sus pases, serenidad y tiro.

El Athlétic bilbaíno sigue siendo el buen equipo de siempre, notándose cierta falta de condición en varios de sus elementos, principalmente Iraragorri, lo que se explica por la reciente lesión. Los nuevos defensas cumplen y no se echan de menos los titulares, suponiendo que los bilbaínos tengan defensas titulares. Faltos un poco de flexibilidad, de velocidad. Así, en juego por bajo se les domina mejor.

Cilaurren sobresalió entre los suyos, si bien no hay que olvidar que la retirada de Sornichero facilitó su labor.

Gorostiza jugó mucho más de lo que se esperaba.

El arbitraje del señor Sanchis Orduña, con algunos errores en el primer tiempo, excelente en el segundo.

Equipos:

**A. C. Madrid:** Pacheco, Mesa—Mendaro, Gabilondo—Marculeta—Peña, Lafuente — Arocha—Elicegui — Chacho—Sornichero.

**A. C. Bilbao:** Blasco, Urbano—Oceja, Cilaurren — Muguerza—Roberto, Careaga—Iraragorri — Bata—"Chirri" — Gorostiza.

**COMENTARIO.**—Este partido ha sido jugado con balones de la **CASA MELILLA, Barquillo, 6, Madrid,** la más acreditada en España en artículos para todos los deportes.

Este partido se juega con balones de la **CASA MELILLA, Barquillo, 6.**

### Oviedo, 8; Español, 3 (4-2)

OVIEDO, 11.—En el campo de Buenavista contendieron ayer domingo el Español de Barcelona y el Oviedo. Venció el equipo local por ocho tantos a tres, que fueron marcados por Lángara, Casuco, Herrerita y Gallart, para el Oviedo, y Domenech y Edelmiro, para el Español.

El terreno del juego, a pesar de los trabajos realizados por cuarenta obreros en la mañana del domingo, apareció cubierto de nieve. Esto fué el mayor enemigo que encontró el Español, porque quedó inutilizado para desarrollar su juego característico: el pase corto. Sin embargo, el Oviedo, a base de pases largos por los extremos, se vió favorecido. Así fué que dominó a su enemigo en la mayor parte de los noventa minutos de juego.

Al cuarto de hora de juego ya tenía el equipo local tres tantos a su favor; Lángara dos veces y Herrerita una, supieron sacar fruto del dominio que ejercía su "once". Vino entonces una reacción del Español, que se encontró con una defensa descolocada, y Domenech disminuyó la diferencia. Oscar no pudo detener un tiro fuerte y colocado del españolista. Volvió el Oviedo a dominar, consiguiendo otro tanto de Casuco antes de que Villaverde tocara el final de los cuarenta y cinco minutos primeros. También el Español marcó por medio de Edelmiro, quien disparó desde lejos.

La segunda tanda fué de las mismas características que la primera: dominio del Oviedo con insistencia. De ese dominio vinieron otros cuatro tantos, uno de "penalty", que tiró Lángara. El mismo jugador había desperdiciado otra ocasión de marcar por igual castigo. Domenech también marcó para los suyos en el único momento de peligro que hubo en la puerta de Oscar.

El Español, falto de Bosch y Solé y con la nieve en contra, no hizo nada digno de mención; únicamente debe destacarse la buena clase de Manolín, que fué el único que dió señales de vida, y la dureza de Pérez.

El Oviedo hizo un gran partido en conjunto.

Villaverde hizo un buen arbitraje.

Los equipos se alinearon en la siguiente forma:

**Oviedo:** Oscar, Caliche — Jesusín, Sirio—Soladrero—Chus, Casuco—Gallart—Lángara—Herrerita—Emilín.

**Español:** Fournier, González — Pérez, Martín—Espada—Cristiá, Prat—Edelmiro—Iriondo—Manolín—Domenech.

### Barcelona, 3; Valencia, 2 (1-0)

BARCELONA, 11.—En la última jornada de la primera vuelta correspondió al Barcelona enfrentarse con el Valencia. Las actuaciones irregulares de ambos equipos no permitían hacer pronósticos acerca del resultado final, aunque era de esperar que el Barcelona, por jugar en su campo, podría conseguir la victoria, como así fué, aunque por la mínima diferencia. El Valencia, que se presentaba con modificaciones en su equipo, hizo un partido muy irregular, especialmente la línea de ataque; si en el primer tiempo pasó poco menos que desapercibida, en la segunda parte mejoró notablemente su rendimiento, siendo un continuo peligro para la meta azulgrana. En ello influyó la actuación personal de Rubio, que en la segunda parte jugó admirablemente, repartiendo balones y acosando a la defensa local, bien secundado por Goiburu y Torredeflot. Estos elementos tuvieron un buen apoyo en Iturraspe, que fué el más regular del equipo, así como la defensa, integrada por Torregaray y Ramón, aunque pecaron de excesiva e innecesaria dureza. El Barcelona, que también se presentó con variaciones en el quinteto de ataque, se encontró "handicapado" por la falta de Raich, hoy uno de los más positivos valores de su línea delantera. Su lugar fué ocupado por Trujillo, que estuvo desafortunado.

El primer tiempo terminó con el resultado de un "goal" a cero a favor de los barcelonistas, que en esta parte llevaron la iniciativa y dominaron. A los treinta minutos, Ventolrá sacó el cuarto "corner", que fué magistralmente tirado, colándose directamente en la red mientras Santos y Cano, en mala inteligencia, nada hacían para evitarlo. En la segunda parte, y de salida, consiguió el Valencia el empate, producto también de un "corner" que produjo un pequeño barullo ante Nogués y que Torredeflot lo resolvió, enviando el balón a las mallas. A los diez minutos, Guzmán inició un avance, que, recogido por Escolá, dió en el poste; pero nuevamente se hizo con el balón el delantero centro local, para enviarlo esta vez al fondo de la red. Goiburu empató por segunda vez, rematando un pase de Rubio, a los treinta y dos minutos de juego, y, finalmente el Barcelona consiguió el "goal" de la victoria a los cuarenta minutos por mediación de Pedrol, al rematar de un tiro implacable un flojo despeje del meta blanco al tiempo que Escolá era objeto de una brutal entrada de Torregaray, cuando Ramón lo tenía sujeto. Al ver los forasteros que el balón había traspasado el marco, protestaron, exigiendo que se tirase un "penalty", a lo que el árbitro no accedió.

El arbitraje corrió a cargo de Iturralde, que no estuvo afortunado, y los equipos se alinearon así:

**Barcelona:** Nogués, Zabalo — Arana, Guzmán—Berkessy — Lecuona, Ventolrá—Trujillo—Escolá—Pedrol—Pagés.

**Valencia:** Cano, Torregaray—Ramón, Santos—Iturraspe—Conde, Torredoflot—Goiburu—Rubio—Guijarro—Santos.

### Donostia, 0; Sevilla, 0

SAN SEBASTIAN, 11.—En el campo de Atocha, asistiendo bastante público, y con tiempo frío se celebró el partido de "football", contendiendo los equipos del Sevilla y del Donostia.

El partido careció de interés, porque ninguno de los dos equipos hizo juego.

Los equipos se alinearon en la forma siguiente:

**Donostia:** Rojo, Goyeneche — Arana, Amadeo — Ayestarán — Ipiña, Ortega—Insausti—Olivares—Cholín—Amunárriz.

**Sevilla:** Eizaguirre, Deva — Huesa, Ayuela — Epelde—Loseras, López—Torrontegui — Campanal — Caro — Sánchez.

Arbitró el colegiado catalán Arribas, que estuvo nada más que regular.

En la primera mitad el dominio fué alterno; el Sevilla estuvo a punto de marcar, dando el balón en el larguero.

A la salida de un "corner" hay un lío, y Huesa saca el balón con la mano, por lo que se castiga al equipo con "penalty". Se encarga de tirarlo Olivares, y lo hace a las nubes.

La segunda mitad ofrece casi las mismas características que en la primera, aun cuando los delanteros donostiarras chutaron más que en la parte anterior.

**CLASIFICACION**

Al terminar la primera vuelta, la clasificación de los equipos queda como sigue:

| | J. | G. | E. | P. | F. | C. | P. |
|---|---|---|---|---|---|---|---|
| 1. Betis ..... | 11 | 9 | 1 | 1 | 22 | 8 | 19 |
| 2. Madrid ..... | 11 | 8 | 0 | 3 | 31 | 17 | 16 |
| 3. A. Bilbao ... | 11 | 6 | 2 | 3 | 34 | 14 | 14 |
| 4. Oviedo ..... | 11 | 6 | 1 | 4 | 33 | 24 | 13 |
| 5. Barcelona ... | 11 | 5 | 2 | 4 | 27 | 25 | 21 |
| 6. Español ..... | 11 | 5 | 1 | 5 | 27 | 31 | 11 |
| 7. A. Madrid ... | 11 | 4 | 2 | 5 | 21 | 26 | 10 |
| 8. Sevilla F. C. | 11 | 4 | 1 | 6 | 20 | 21 | 9 |
| 9. Valencia ..... | 11 | 4 | 0 | 7 | 16 | 25 | 8 |
| 10. Donostia ..... | 11 | 3 | 1 | 7 | 13 | 27 | 7 |
| 11. Arenas ..... | 11 | 3 | 1 | 7 | 12 | 32 | 7 |
| 12. Santander ... | 11 | 2 | 2 | 7 | 15 | 21 | 6 |

### Campeonato inglés

(Servicio especial de EL DEBATE)

LONDRES, 11.—Resultados de los partidos correspondientes al campeonato inglés.

PRIMERA DIVISION

| | |
|---|---|
| Birmingham-Arsenal ..... | 3—0 |
| Everton-Wolverhampton ..... | 5—2 |
| Grimsby-Chelsea ..... | 3—1 |
| Huddersfield-Leeds ..... | 3—1 |
| Manchester City-Middesbrough .. | 6—2 |
| Sheffield Wednesday-Portsmouth | 3—0 |
| Stoke-Blackburn ..... | 3—1 |
| Sunderland-Leicester ..... | 2—0 |
| Preston-Aston Villa ..... | 0—0 |
| Tottenham-Derby ..... | 2—2 |
| West Bromwich-Liverpool ..... | 1—1 |

SEGUNDA DIVISION

| | |
|---|---|
| Brentford-Hull ..... | 2—1 |
| Bury-*Fulham ..... | 2—1 |
| Norwich-Newcastle ..... | 2—0 |
| Notts County-*Nottingham ..... | 3—2 |
| Barnsley-*Oldham ..... | 4—1 |
| West Ham-*Plymouth ..... | 1—0 |
| Swansea-Manchester United .... | 1—0 |
| Bolton-Sheffield United ..... | 1—1 |
| Bradford-Blackpool ..... | 0—0 |
| Burnley-Port Vale ..... | 2—2 |
| Southampton-Bradford ..... | 1—1 |

**Clasificación**

Con estos resultados, la clasificación en la Primera División se establece así:

1, ARSENAL, 37 puntos.
2, Sunderland, 36.
3, Manchester City, 36.
4, Stoke, 34.

En Segunda División:

1, Bolton Wanderers, 40 puntos.
2, West Ham, 38.
3, Brentford, 38.
4, Manchester United, 37.

## El Hércules pierde su primer partido

El Spórting y el Valladolid empataron en Gijón

### SEGUNDA DIVISION

PRIMER GRUPO

### Spórting, 2; Valladolid, 2

GIJON, 11.—Se jugó ayer en el Molinón el partido entre el Spórting y el Valladolid.

Terminó con el empate a dos tantos.

### Celta, 3; Nacional, 1

VIGO, 11.—En el estadium de Balaidos se celebró ayer, con bastante público, el partido Nacional-Celta.

El primer tiempo fué de emoción y gran rapidez por ambos equipos.

A los veinte minutos hay una falta del Celta, que lanza Reyes sobre la puerta; García de la Puerta, bien colocado, marca el único tanto del Nacional.

Después del descanso el Celta presiona fuertemente. A los cinco minutos, en un avance céltico por la derecha, Venancio centra casi en la misma línea y recoge Polo, que de un fuerte tiro, marca el primer tanto de los "celestes".

Sigue el dominio de los locales. A los diez minutos Polo recoge un pase, "dribla" al medio y se interna un poco, pasando a Nolete, que de buen remate marca el segundo tanto céltico.

A los veinte minutos Esparza pasa adelantado a Nolete, que, también de fuerte tiro, marca el tercer tanto.

### Baracaldo-Avilés, aplazado

BILBAO, 11.—Se ha aplazado el partido entre el Baracaldo y el Stádium avilesino.

### Ferrol, 0; Coruña, 0

FERROL, 11.—El partido jugado ayer entre ferrolanos y coruñeses ha terminado con el empate a cero, resultado que se considera como justo.

**CLASIFICACION**

Con la jornada del domingo, la clasificación en el Primer Grupo queda como sigue:

| | J. | G. | E. | P. | F. | C. | P. |
|---|---|---|---|---|---|---|---|
| 1. Valladolid ..... | 11 | 7 | 2 | 2 | 34 | 12 | 16 |
| 2. Celta ..... | 11 | 6 | 2 | 3 | 36 | 15 | 14 |
| 3. Spórting ..... | 11 | 6 | 2 | 3 | 19 | 16 | 14 |
| 4. Nacional ..... | 11 | 5 | 2 | 4 | 21 | 21 | 12 |
| 5. Avilés ..... | 10 | 4 | 1 | 5 | 17 | 27 | 9 |
| 6. Coruña ..... | 11 | 2 | 4 | 5 | 10 | 22 | 8 |
| 7. Baracaldo ..... | 10 | 3 | 1 | 6 | 11 | 17 | 7 |
| 7. Ferrol ..... | 11 | 2 | 3 | 6 | 10 | 26 | 6 |

SEGUNDO GRUPO

### Zaragoza, 2; Osasuna, 1

ZARAGOZA, 11.—El partido entre el Zaragoza y el Osasuna terminó con la victoria del primero por 2-1.

### Sabadell, 0; Gerona, 0

SABADELL, 11.—Se jugó ayer el partido entre el Sabadell y el Gerona. El primero jugó más, pero no pudo ganar. Empataron a cero.

### Irún, 4; Júpiter, 2

IRUN, 11.—En el Stádium Gal se celebró el partido entre los equipos del Júpiter y del Unión de Irún.

A los quince minutos, Chipiá pasa a Sánchez Arana, que se interna, y logró el primer "goal".

A los veintinueve minutos vino el empate por un barullo en la puerta irunesa. Diego recogió el balón que había salido de la línea, centró y Ratera aprovechó para marcar el tanto del empate.

A los treinta y siete minutos, por un Sánchez Arana fué rematado por Urtizzerea II, que marcó el segundo "goal".

En el segundo tiempo, a los veinte minutos de juego, Chipiá desbordó a los defensas y logró el tercer tanto para el Unión.

Un minuto después Sánchez Arana obtuvo el cuarto "goal".

A los treinta y siete minutos, por un remate de Gracia, recogido por Ratera, el Júpiter consiguió el segundo "goal".

**CLASIFICACION**

En el Segundo Grupo, el orden de los clubs es como sigue:

| | J. | G. | E. | P. | F. | C. | P. |
|---|---|---|---|---|---|---|---|
| 1. Osasuna ..... | 10 | 7 | 1 | 2 | 25 | 9 | 15 |
| 2. Sabadell ..... | 9 | 5 | 3 | 1 | 19 | 14 | 13 |
| 3. Zaragoza ..... | 9 | 4 | 1 | 4 | 20 | 15 | 9 |
| 4. Gerona ..... | 10 | 3 | 3 | 4 | 8 | 12 | 9 |
| 5. Irún ..... | 9 | 2 | 4 | 3 | 18 | 22 | 8 |
| 6. Júpiter ..... | 10 | 1 | 4 | 5 | 10 | 18 | 6 |
| 7. Badalona ..... | 9 | 2 | 2 | 5 | 11 | 21 | 6 |

TERCER GRUPO

### Levante, 3; Hércules, 1

VALENCIA, 11.—En el encuentro entre el Levante y el Hércules quedó rota la carrera del último en cuanto a su imbatibilidad. Trajeron a Valencia entusiasmo y pusieron en la lucha interés para salir victoriosos en la dura prueba, pero sucumbieron ante el empuje arrollador del Levante, animado constantemente por su público. En el primer tiempo el juego fué nivelado, acusándose un ligero dominio a favor de los alicantinos. Terminó con el empate a uno.

En la segunda parte, el Levante domina insistentemente, obteniendo al final de la misma otros dos tantos, uno al ejecutar Saló un "penalty" con que fueron castigados los herculanos y el otro de un remate de cabeza de Felipe.

### Murcia, 2; Gimnástico, 0

MURCIA, 11.—En la Condomina se jugó por el encuentro entre el Murcia y el Gimnástico de Valencia.

Los murcianos ganaron por 2-0.

### Elche, 1; * La Plana, 0

CASTELLON, 11.—Ayer se jugó el partido entre Sport La Plana y el Elche.

Ganaron los forasteros por 1-0.

### Malacitano, 3; Granada, 1

MALAGA, 11.—El encuentro entre el Malacitano y el Recreativo, de Granada, terminó con la victoria del equipo local por 3-1.

**CLASIFICACION**

| | J. | G. | E. | P. | F. | C. | P. |
|---|---|---|---|---|---|---|---|
| 1. Hércules ..... | 11 | 9 | 1 | 1 | 22 | 8 | 19 |
| 2. Murcia ..... | 11 | 6 | 2 | 3 | 23 | 16 | 14 |
| 3. Levante ..... | 11 | 4 | 5 | 2 | 20 | 12 | 13 |
| 4. Elche ..... | 11 | 5 | [illegible] | 3 | 18 | 14 | 13 |
| 5. Malacitano ... | 11 | 4 | 2 | 5 | 22 | 21 | 10 |
| 6. Gimnástico .. | 11 | 4 | 1 | 6 | 12 | 13 | 9 |
| 7. Granada ..... | 11 | 3 | 1 | 7 | 12 | 22 | 7 |
| 8. La Plana ..... | 11 | 1 | 1 | 9 | 5 | 28 | 3 |

# Limousin vence por puntos a Isidoro Gastañaga

## Ya está ultimado el combate entre Miller y Gironés

### ARA TRIUNFO ANOCHE EN PARIS SOBRE CANDEL

CHARLEROI, 11.—En la pelea entre el peso pesado belga Gustave Limousin y el español Isidoro Gastañaga no se llenó la sala de Variedades. En el comienzo del combate hubo un cambio de ataques rápidos. En el segundo asalto, los puños contundentes del español hicieron caer al belga al tapiz por tres segundos, y en el cuarto "round" Limousin besó de nuevo la resina, esta vez por siete segundos. Pero a partir de este asalto, habiéndose recuperado mucho el belga, supo anular los golpes de derecha que le enviaba Isidoro, y a éste hubo de llamarle la atención el árbitro por su boxeo peligroso, principalmente en la zona prohibida. Después de los diez asaltos a que estaba concertado el combate, el belga Limousin fué declarado vencedor por puntos.

**Ante el combate Miller-Gironés**

BARCELONA, 11.—Ha comenzado la propaganda del "match" Miller-Gironés para el Campeonato del mundo de pesos pluma. Las primeras filas de "ring" valdrán 80 pesetas, y la entrada de andanada, 5,50 pesetas. Se sabe que mientras Miller tiene aseguradas 130.000 pesetas, Gironés sólo percibirá un tanto por ciento. Además, se obliga a Gironés, caso de conseguir la victoria, a poner en juego el título de campeón en cuanto el promotor Dickson lo estime conveniente.

**Viaje colectivo a Barcelona**

La Federación Castellana de Boxeo, en víspera de un acontecimiento pugilístico como el campeonato del mundo del peso pluma, que disputarán Freddie Miller y Gironés el próximo día 17, tiene el proyecto de patrocinar la organización de un viaje colectivo a Barcelona, población donde se celebrará el encuentro.

**Schmeling se entrena**

HAMBURGO, 11.—Max Schmeling ha comenzado a entrenarse, con vista a su combate contra Steven Hamas, el día 10 de marzo próximo.

**Ara vence a Candel**

PARIS, 11. — Pancho Gillard venció por "k. o." al veterano francés Forgeo, en un combate preliminar a seis asaltos.

Ignacio Ara, el notable púgil español, venció a Carmelo Candel por puntos, en un rápido combate a diez asaltos.

Ara ha desafiado ahora a Marcel Thil.

Fred Miller, campeón americano de peso pluma, perdió en un combate a diez asaltos, por puntos, contra Maurice Holtzer, campeón francés. El título de campeón no estaba en juego. Miller peleó mucho mejor que el francés en la mayor parte del tiempo, abriéndole la cara a Holtzer, pero el Jurado dió la decisión a favor de éste, por haber mostrado mayor agresividad en todo el combate.—**Associated Press.**

## Athlétic Club de Madrid

**AVISO IMPORTANTE**

Se advierte a los señores socios que la Junta a que se refiere la convocatoria publicada en el día de hoy en la "Hoja Oficial del Lunes" se celebrará el próximo domingo, día 17 del corriente, en lugar del día 14, como por error indica el mencionado periódico.

Madrid, 11 de febrero de 1935.—El Secretario, **José María Clara.**

✝

EL EXCMO. SEÑOR

**D. WENCESLAO BELLOD Y PALAO**

**General de División**

HA FALLECIDO EL DIA 11 DE FEBRERO DE 1935

**Habiendo recibido los Santos Sacramentos**

**R. I. P.**

Su desconsolada esposa, la excelentísima señora doña Laura Keller Mezquiriz; hijos, don Antonio, doña Laura, don Gonzalo, don Federico y doña Pilar; hijos políticos, hermana, hermanos políticos, nietos, sobrinos, primos y demás familia

RUEGAN a sus amistades encomienden su alma a Dios, y asistan a la conducción del cadáver que tendrá lugar hoy, día 12, a las CUATRO de la tarde, desde la casa mortuoria, calle de Francisco Rojas, número 3, al Cementerio Municipal, por lo que les quedarán reconocidos.

**FUNERARIA DEL CARMEN, Rosalía de Castro, 23.—TELEFONO 14685.**

# La novena reunión de carreras de galgos

## "Speeding Bird" ganó la prueba principal

### "Madriles" y "Campón" vencieron en las carreras de obstáculos

Con más público que el sábado pasado se celebró ayer la novena reunión de invierno de carreras de galgos. Se ve que la afición va aumentando cada día, pues si hace tres días hizo peor temperatura, en cambio el programa de ayer era menos interesante.

La nota saliente ha sido el triunfo de la mayor parte de los favoritos y las llegadas tan reñidas, que en varias carreras hubo necesidad de la fotografía para decidir las colocaciones. En una hubo empate.

Magnífico fué el recorrido de la prueba de segunda categoría disputada en séptimo lugar, en la que lucharon galgos ingleses contra nacionales. Ganó un inglés.

He aquí los resultados detallados:

Primera carrera (lisa), cuarta categoría, 200 pesetas, 500 yardas.—1, "CUBANITA", de América Puente; 2, "Peroquetio", de Emilio S. Maroto, y 3, "Torrijeña", de Angel Benayas. No colocados: 4, "Negresco"; 5, "Atiza II"; 6, "Postinero II"; 7, "Peque"; 8, "Four Balls II"; 9, "Lucera", y 0, "Samson".

32" 1-5. 1-2 l., 1 l., 1-2 l.

Segunda (lisa), tercera categoría, 265 pesetas, 500 yardas.—1, "JARAMA", de Federico Pozuelo; 2, "Gallito II", de la señora de Cañamero, y 3, "Petenera", de Leopoldo Pozuelo. N. C.: 4, "Estampa"; 5, "Omnia II"; 6, "Quia Dian"; 7, "Moreno"; 8, "Pichi III"; 9, "Amosquita", y "Colombina II".

31" 1-5. 2 l., 1 l., 1 l.

Tercera (lisa), cuarta categoría, 200 pesetas, 500 yardas.—1, "VENENO", de José Angel Díaz; 2, "Troika", de Escobar-Benayas, y 3, "Lechuza II", de Manuel A. de Bohorques. N. C.: 4, "Cantinera"; 5, "Honey"; 6, "Triana I"; 7, "Liborio"; 8, "Eureka"; 9, "Cometa IV", y "Regente".

32" 1-5. 3 l., 1 l., cabeza.

Cuarta (lisa), tercera categoría, 265 pesetas; 500 yardas.—1, GUERRA, de Romanita Ugena; empatados por el segundo lugar, «Tendera V», de Juan Medina, y «Lancero III», de Francisco de Cubas. N. C.: 4, «Sola III»; 5, «Tabernero»; 6, «Coca»; 7, «Sipuede»; 8, «Siguela» y «Cumplido».

31", 1 l., empate, 1 l.

Quinta (vallas), cuarta categoría, 200 pesetas; 500 yardas.—1, MADRILES, de Serafín Gómez; 2, «Riaza», de José Pérez, y 3, «Marly», de Carlos García Martín. N. C.: 4, «Chinito»; 5, «Escolta»; 6, «Diamante»; 7, «Linda» y «Terremoto I».

34", 1 1/2 l., 2 l., 1 1/2 l.

Sexta (lisa), segunda y tercera categoría, 310 pesetas; 675 yardas.—1, ELEGANTE, de la señorita de Gómez; 2, «Colilla», de José de la Prida, y 3, «Caifás», de Diego Gómez. No colocados: 4, «Rumban», «Farola», «Avión VI», «Clounakeel Hilla» y «Agria».

44" 2/5. 4 l., 2 l., 3 l.

Séptima (lisa), segunda categoría, 310 pesetas; 500 yardas.—1, SEEDING BIRD, de la señora de Rodríguez; 2, «Primero», de Julián Moreno, y 3, «Kola», de Jorge A. Gray. N. C.: 4, «Bravia»; 5, «Ballinbritig Queen»; 6, «Videtté»; 7, «Irlandés» y «Glandine Valley».

30" 4/5. Lejos, 3 l., 2 l.

Octava (vallas), tercera categoría, 265 pesetas; 500 yardas.—1, CAMPON, de Miguel Martín, y 2, «Ligera VIII», de Jesús de Mingo. No colocados: 3, «Bejarana II»; 4, «Singracia»; 5, «Pesomosca»; 6, «Golfo» y «Zarzuela».

33" 4/5. 3 l., 1 1/2 l., 1 l.

# Inglaterra vence a Irlanda en "rugby"

## Los valencianos vencen a los aviadores madrileños

**(Servicio especial de EL DEBATE)**

LONDRES, 9.—Esta tarde se celebró en Twickenham el partido entre ingleses e irlandeses, que terminó como sigue:

INGLATERRA ............... 14 puntos.
(1 "goal", 3 "penalties")
Irlanda ......................... 3 —
(1 ensayo)

* * *

VALENCIA, 11.—Con animación extraordinaria se ha celebrado el partido organizado por la Federación Valenciana de Fútbol Rugby entre un quince de la Aviación madrileña y una selección local. El partido ha sido muy interesante, y en todo momento se ha mostrado superior el conjunto valenciano, al que ha correspondido el triunfo por 11 a 3.

# Campeonato guipuzcoano de "cross country"

## LO GANO COLL, DE LA GIMNASTICA DE ULIA

IRUN, 11.—Muy bien organizado por el Unión Club de Irún se corrió ayer el XIX Campeonato de Guipúzcoa en cross.

La carrera resultó algo deslucida, por haber hecho "forfait", sin previo aviso, los corredores inscriptos de Vizcaya.

El recorrido fué de 11 kilómetros, participando en la carrera nueve de los inscriptos y clasificándose todos ellos.

Hasta el punto denominado Playa Aundi fueron en pelotón, pero allí se despegó Coll, seguido a corta distancia de Iradi. Coll invirtió en la primera vuelta veintidós minutos y treinta y siete segundos; Iradi, 22', 49"; García, 22', 54", y los demás continuaron en pelotón. En la segunda vuelta se impuso Coll. La clasificación fué la siguiente:

1.°, Coll, de la Gimnástica, en 41 minutos, 55 segundos; 2.°, Iradi, de la Gimnástica, en 42 m., 37 s.; 3.°, García, del Donostia, en 43 m., 36 s.; 4.°, Legorralde, del Donostia, en 44 m., 29 s.; 5.°, Larrañaga, de la Gimnástica, en 45 m., 34 s.; 6.° Fernández, del Donostia, en 45 m., 58 s.; 7.°, Castillejos, del Donostia, en 46 m., 25 s.; 8.°, Aduriz, de la Gimnástica, en 47-06, y 9.°, Satrústegui, de la Gimnástica, en 49-47.

Clasificación social Trofeo de la Diputación Provincial, para equipos de tres corredores. Gimnástica de Ulía, 8 puntos; Donostia, 13.

Trofeo del Ayuntamiento de Irún, para equipo de cinco corredores, se adjudicó a la Gimnástica de Ulía, único que los clasificó en aquel número.

Seguramente serán seleccionados para el Campeonato de España que el día 3 de marzo próximo se celebrará en Lasarte los cinco primeros vencedores en el cross de ayer, o sean, Coll, Iradi, García, Legorralde y Larrañaga.

Los cinco restantes para constituir el equipo guipuzcoano serán seleccionados entre los que participen en el cross del Herrera, que se celebrará el próximo domingo, y en la prueba de selección que ha de verificarse en Lasarte el día 24 del actual.

# Los Juegos Olímpicos de 1940

## Mussolini no había desistido de su organización en Roma

ROMA, 11.—Nada se sabe aquí de que Mussolini haya renunciado al pretendido derecho de Italia de organizar la Olimpíada de 1940 en Roma y de que lo haya cedido al Japón, como afirma un telegrama de Tokio. Por el contrario, se están activando los preparativos.

Se da con esto la circunstancia curiosa de que dos ciudades se aprestan con todo entusiasmo a preparar la organización de los Juegos Olímpicos con cinco años de anticipación y cuando aún no ha recaído ningún acuerdo oficial sobre la materia.

# Campeonato mundial de patinación artística

## GANO SONIA HOJNIHN

VIENA, 10.—Hoy se ha disputado el Campeonato Internacional de patinación artística para señoras, con el siguiente resultado:

Campeón del mundo: Señorita Sonie Hojnihn.

En segundo lugar se clasificó la patinadora inglesa señorita Colledje.

El tercer puesto del campeonato ha correspondido a la señorita Hulten (Suecia), y el cuarto puesto a la señorita Sthnuf (Austria.)

# La nueva Directiva del Moto Club de España

## FACILIDADES PARA LA ADMISION DE SOCIOS

El Moto Club de España ha celebrado Junta general ordinaria. En ella se nombró la siguiente Directiva:

Presidente de honor, don Rafael Sánchez Guerra.

Vicepresidente primero, don Roberto San Martín del Alamo.

Vicepresidente segundo, don Alvaro Elices Gasset.

Secretario, don Manuel Queipo Tocornal.

Tesorero, don Angel Montero Escorial.

Contador, don José Acosta Igea.

Vocal primero, don Manuel Fuentes Ballesteros; ídem segundo, don Valeriano López Banús; ídem tercero, don Wyllermo Lewin Aguirajalde; ídem cuarto, don Ricardo Berdie Vilanova; presidente de carreras, don Luis Coppel Gerlach; ídem de turismo, don Eusebio Pradel Roa.

**Admisión de socios**

nar los recibos pendientes, a aquellos

La Junta directiva del Moto Club de España, a propuesta de la General ha acordado admitir, sin necesidad de abosocios que han sido baja por dicho motivo y previo estudio de cada caso.

# Gran prueba internacional ciclista en París

## La pareja italiana Guerra-Piemontesi fué derrotada

PARIS, 11.—La prueba más importante de ciclismo en esta época se ha celebrado en el Velódromo de Invierno sobre un recorrido de cien kilómetros, con participación de 15 equipos notables. En primer término llegó la pareja van Buggenhout-van-Vlokoven, en dos horas, 10 minutos y 10 segundos. Llegó en segundo lugar la pareja italiana Guerra-Piemontesi, y en tercero la pareja belga Kuyscher-Degref.

# La Sociedad Cultural Deportiva resucita

## Organizaciones de la Gimnástica Española

Un núcleo de antiguos afiliados a la Sociedad Cultural Deportiva trata de restituir a este Club su actividad de entonces, para lo cual se nombró una Comisión que lleve a cabo el proyecto.

En su nueva etapa, he aquí los principios esenciales de la labor social de la Sociedad Cultural Deportiva.

Primero. Establecer un plan de enseñanza, completamente gratuito para los socios y otras personas patrocinadas por ellos, a base de estudios eminentemente prácticos y de inmediata aplicación a la vida corriente. Y más tarde, si lo permite el desenvolvimiento económico de la Sociedad, organizar cursos especiales ajustados a los programas de la enseñanza oficial y de oposiciones a cargos de la Administración o de entidades semioficiales, en condiciones beneficiosas para los asociados.

Segundo. Renovar los laureles logrados otras veces en ciertos deportes, especialmente pedestrismo, montaña, ciclismo y otros. Y, por medio de secciones especiales, crear grupos diversos de carácter artístico (música, declamación, literatura, etc.)

Tercero. Asegurar a sus afiliados el disfrute de un local decoroso donde puedan reunirse, entretener honestamente sus ocios y utilizar servicios anejos bien montados.

**Organizaciones de la Gimnástica**

La Sociedad Gimnástica Española pone en conocimiento de los interesados, que desde hace un año viene funcionando con éxito creciente un servicio de clase médica para niños que, poseyendo cualquier defecto físico (desviaciones vertebrales, incapacidades funcionales, etc., etc.) no les está permitido el ingreso en las clases de gimnasia generales.

Completo el primer equipo de alumnos, se abre la inscripción para un segundo grupo en las mismas condiciones.

# OTROS DEPORTES

## Esgrima

**Francia vence a Bélgica**

BRUSELAS, 11. — En la Sala Real Gran Armonía se ha celebrado una interesante reunión de esgrima franco-belga, en la que vencieron los tiradores franceses por cinco victorias contra cuatro.

## Pancratismo

**Le Marin contra Godfrey**

BRUSELAS, 11.—En el Círculo Real, durante la celebración de una lucha americana entre los luchadores Constan Le Marin y el ex boxeador californiano Georges Godfrey, cuando llevaban ocho minutos de pelea la Policía tuvo que suspender ésta por la violencia de los contendientes. Godfrey había conseguido que el belga sangrara por la nariz después de haberle castigado duramente el físico. Pero por la actitud de protesta del público ante el espectáculo de los luchadores cubiertos de sangre, la Policía ordenó fuera suspendido el espectáculo.

## Lawn tennis

**Los que son jugadores profesionales**

CINCINATTI, 11.—En la reunión anual la Asociación de Lawn tennis de los Estados Unidos, ha decidido rechazar la demanda de la Asociación checoeslovaca, que solicitaba fuera suprimida del reglamento la cláusula que considera profesionales a todos los jugadores aficionados que impresionen un "film" de "tennis".

**Borotra, campeón francés**

PARIS, 11.—En las pistas cubiertas del Tennis Club han tenido lugar los partidos de "tennis" para el campeonato de Francia internacional. En las pruebas de simples el francés Borotra venció al alemán Prenn por 6-2, 6-2 y 6-4. El partido duró setenta minutos. Es la décima vez que Borotra consigue el título de campeón de Francia.

En las finales de señoras Mde, Lolette Paykol, suiza, venció a la francesa Melle Adamoff, por 1-6, 6-3 y 6-4.

# Santoral y cultos

**DIA 12, Martes.**—Los Siete Santos Fundadores de la Orden de Servitas.—Santa Eulalia, vg. y mr.; Santos Damián, Modesto y Julián, mrs.; Melecio, Antonio y Gaudencio, cfs.; Santas Umberlina y Cristina de Aquila, vg.

La misa y oficio divino son de los Siete Santos Fundadores de la Orden de Siervos de la B. Virgen María, con rito doble y color blanco.

**Adoración Nocturna.**—San Francisco de Borja y San Juan Berchmans.

**Ave María.**—A las 11 y 12, misa, rosario y comida a 40 mujeres pobres, que costean los señores marqueses de Rifes y doña Ascensión Collantes, viuda de Cortezo, respectivamente.

**Cuarenta Horas** (Servitas. Plaza de San Nicolás).

**Corte de María.**—Del Pilar, Escuelas Pías de San Fernando, Comendadoras de Santiago y parroquias del Salvador y San Nicolás (P.), San Andrés, Santa Cruz, San Ildefonso y Nuestra Señora del Pilar (P.).

**Parroquia de San Ginés.**—A las 8 noche, rosario y visita a la Santísima Virgen de las Angustias.

**Parroquia de San Ildefonso.**—A las 5,30, solemne novena a Nuestra Señora de Lourdes, con sermón a cargo de don José Suárez Faura. Por la mañana, a las 8,30, habrá misa comunión general para la Congregación de Nuestra Señora del Pilar.

**Parroquia de San José.**—A las 6 t., solemne novena a Nuestra Señora de Lourdes con sermón por don Enrique Vázquez Camarasa.

**Parroquia de San Martín.**—A las 10 misa cantada. A las 5.30, novena a Nuestra Señora de Lourdes con exposición estación, rosario, sermón por don Enrique Vázquez Camarasa, reserva, salve.

**Parroquia de Santa Teresa.**—A las 8, misa comunión con acompañamiento de órgano y ejercicio con preces.

**Parroquia de Santiago.**—A las 8, misa comunión general para conmemorar la coronación de Su Santidad Pío XI. Por la tarde, a las 6, solemne función religiosa con exposición y "Te Deum".

**San Antonio de Padua** (Duque de Sexto).—A las 8,30, misa comunión para la Corte de Honor de Nuestra Señora del Pilar; a las 5,30 t., exposición, estación, rosario, plática por el padre director, salve y jaculatoria.

**Servitas. San Nicolás** (Cuarenta Horas) A las 8, exposición; a las 10, misa solemne; a las 6, completas y procesión de reserva.

**Religiosas Servitas** (San Leonardo).—Termina el triduo del VII centenario de la fundación de la Orden; a las 8,30, misa solemne con sermón por don Rafael Sanz de Diego, y a las 5, último día del triduo con sermón por el mismo señor.

**EJERCICIOS ESPIRITUALES**

En la Casa de San Francisco Javier, de Pamplona-Burlada, se celebrará una tanda de Ejercicios Espirituales para caballeros y jóvenes, del 16 al 22 de los corrientes. Dirigirá los Ejercicios el reverendo padre Ereño. (La correspondencia a la señora directora de la Casa de Santos Ejercicios, Pamplona-Burlada. Teléfono 2620).

* * *

**(Este periódico se publica con censura eclesiástica.)**

# Mercados de Madrid

**MERCADO DE GANADOS**
**(11 de febrero 1935)**

Las cotizaciones e impresiones del mercado no varían de las de 9 del actual, que publicamos en el número correspondiente.

Se han sacrificado hoy 300 vacas, 171 terneras, 311 reses lanares, 402 cerdos, 266 lechales.

Han ingresado en Madrid las siguientes reses foráneas: terneras, 154; lechales, 104.

Hoy se han vendido en el mercado: terneras, 437; lechales, 1.796.

Hay en cámaras: terneras, 432; lechales, 1.106; con lo cual está Madrid bien abastecido, a excepción de ganado lanar, que hay escasez.

# Robo en un estanco de Tetuán de las Victorias

En Tetuán de las Victorias, en el estanco de don Segundo Santamaría Nieto, Avenida de la República, 13, varios individuos saltaron el corral que comunica con la vivienda y se llevaron objetos y dinero por un total de 3.000 pesetas.

# RADIOTELEFONIA

Programas para hoy:

**MADRID. Unión Radio** (E. A. J. 7, 274 metros).—8: «La Palabra».—9: Cotizaciones de Bolsa. Calendario astronómico. Santoral. Recetas culinarias.—13: Campanadas. Boletín meteorológico. «El «cock-tail» del día». Música variada,—13,30: «Rosita de mayo». «Luna de mayo», «Berceuse árabe», «Serenata», «Canción en la montaña», «Farandola».—14: Cambios de moneda. Entrevistas ante el micrófono.—14,30: «Ballea egipcio», «La ventera de Alcalá».—15: «La Palabra». Música variada.—15,30: «Música, luz y alegría», «Scherzino», «Rapsodia napolitana».—17: Campanadas. Música ligera.—17,30: «Visitas a los Museos: el del Traje». 18: Fragmentos de «La alegría del batallón», «El trust de los tenorios», «Alma de Dios», «El carro del sol», «Las hilanderas», «Los claveles», «Los de Aragón».—18,30: Cotizaciones de Bolsa. «La Palabra». Mejora del cultivo de la patata en España». «Equidos y motorización». — 19,15: «Coriolano», «La hebrea», «Sadko», «Danza negra», «La balada de la luz».—20,15: «La Palabra». Recital de saxofón: «Mis fandangos», «Los campanilleros», «Granadina gitana», «Milonga», «Czardas», «Ay, ay, ay», «Gloria», «La galé».—21: Exaltación del romanticismo: «Evocación de Campoamor».—22: Transmisión de «Rigoletto». En los intermedios: «La Palabra».—24,30: Campanadas.

**Radio España** (E. A. J. 2. 410,4 metros).—14: "Amor gitano", "La princesa de las Czardas", "Baturra de temple", «Rumores de la caleta», «Granada», «La pícara molinera", "El Missouri", "Cavallería rusticana", "Claro de luna", "La llave". Noticias.—17,30: Curso de castellano.—17,45: Selección de coros.—18.45: Peticiones de radioyentes.—19: Noticias. Música de baile.—22: "El mar". Charla literaria. "VII sinfonía".—23,30: Música de baile.—23,45: Noticias.

**VALENCIA** (352,9 metros).—8: «La Palabra».—13: Audición variada.—13,30: «Piropo español», «Las hilanderas», «Linda», «Sagra al Villagio», «La forza del destino», «Mujer morena».—18: «Añorando por la tierra», «Patrulla árabe». — 21: Noticias bursátiles. — 22: Retransmisión desde Madrid.

**RADIO VATICANO.**—A las 3,30 de la tarde, con onda de 19 metros. A las 7 de la tarde, con onda de 50 metros.

# Ladrones de automóviles detenidos por la G. Civil

La Guardia civil del puesto de la colonia del Marqués de Estella practicó el domingo la detención de tres sujetos que se dedican al robo de automóviles.

El sargento Hernández Cordón y el guardia Hidalgo observaron que en la colonia Fomento se hallaba detenido un automóvil de matrícula de pruebas, completamente nuevo, al que le habían sido quitadas las ruedas y se le había desvalijado de todas las herramientas. Dieron una batida por los alrededores, y en el paseo de Joaquín Costa dieron el alto a un «taxi». En éste iban tres individuos, que llevaban todos los utensilios robados al automóvil citado. Los condujeron al cuartelillo, y allí declararon llamarse Francisco Varona, Celestino Colbeta y José Galán, los tres, conocidos profesionales del robo de coches y desvalijamiento. Manifestaron a la Guardia civil que los objetos que llevaban en el «taxi» pertenecían al automóvil encontrado en la colonia Fomento, el cual lo habían sustraído en los Cuatro Caminos, en el Stádium Metropolitano, durante la celebración del partido de fútbol.

El coche pertenecía a una casa de automóviles de la calle de Villanueva, número 38. Los detenidos fueron puestos por la Guardia civil a disposición del Juzgado de guardia.

# ESCUELAS Y MAESTROS

**La Enseñanza Católica.**—La Asociación de Maestros Católicos celebró junta general el domingo, bajo la presidencia del señor Marín, para elegir los cargos vacantes de la Directiva.

Abierta la sesión, y previas las preces de costumbre, hizo uso de la palabra don Andrés Molinera. Dijo que respetaba a las personas, pero que, dadas las circunstancias por que atravesamos, la Asociación no podía permanecer indiferente ante los problemas que plantea la realidad, siendo preciso, por tanto, que la Directiva actuase con más actividad.

Contesta la presidencia y dice que hay problemas de índole nacional y de índole local. Para el estudio de los primeros existe un organismo nacional, que es la Federación de Maestros Católicos, al cual le corresponde iniciar las campañas que luego han de secundar las entidades federadas; para el estudio de los segundos están los organismos locales, tales como está Asociación, la cual no puede inmiscuirse en asuntos que no son de su competencia.

Acto seguido se procedió a la elección de cargos, resultando elegidos los siguientes señores: Vicepresidente, don Bernardino S. Pinedo; tesorero, don Antonio J. Font; vocales, don Heriberto de la Fuente, doña Rafaela García de la Cruz y doña Francisca Jiménez y L. Acevedo.

Algunos asociados que presentaban una candidatura distinta de la anterior, patrocinada por la Directiva, se retiraron.

**Una felicitación.**—HUESCA, 11.—La Junta directiva de la Asociación Católica de Maestros de esta provincia ha acordado dirigir un telegrama de felicitación a la diputada señorita Bohigas por su labor encaminada a conseguir la reforma de las Normales y supresión de la coeducación.

**Patronatos locales de formación profesional.**—De acuerdo con las oportunas propuestas, y en representación de los Ayuntamientos, han sido nombrados vocales de los Patronatos locales de formación profesional, don Faustino Alburguncte Iglesias, del de Vigo; don Modesto Martínez Peñaranda, del de Albacete; don Eugenio Gavilán Gutiérrez, del de Córdoba, don Segundo Cotonal Díaz, del de El Ferrol, y don Carlos Selina Roig, del de Castellón.

**Anulación de un nombramiento.**—Se anula el nombramiento de don Francisco Ariza Torres para la Dirección de la graduada de niños de la Escuela práctica aneja a la Normal de Teruel, porque hallándose excedente forzoso no tiene más derecho que a solicitar vacante de graduadas y no de direcciones, pudiendo adjudicársele fuera de concurso y en calidad de excedente forzoso, la Sección de graduada de Avila, que es de igual censo a la que desempeñaba.

**Excedencias.**—Les ha sido concedida la excedencia a doña Rosario López Ros, maestra nacional de Elda (Alicante); a doña Joaquina Cahorro Boyer, de Villafranca del Panadés (Barcelona); a doña Alicia Castro Losada, de Sisamo del Caballo (La Coruña); a doña Luisa María López, de Cabrera de Almarza (León); a doña María Teresa Apacacio, de Villanueva de Teberga (Oviedo); a don Miguel García Lorenzo, de Guía-Casco (Las Palmas); a doña Marina Medrano Zabala, de Pueg (Valencia); a doña María Rosa Sanchís Andújar, de Nava de Abajo-Pozahondo (Albacete), y a doña Fermina Zumbado Espino, de Fontanales-Moya (Las Palmas.)

**Permutas.**—Por la Dirección general de Primera enseñanza se acuerda acceder a la permuta que tenían solicitada don Anselmo Jiménez Cuevas y don Rafael Cabañas Parejas, maestros nacionales de Cerro-María y Montilla (Córdoba), respectivamente.

**Campo de demostración agrícola.**—A instancias de don Antonio Laorden Fernández, maestro de la Escuela nacional mixta de Campillo, Ayuntamiento de Blanca (Murcia), se crea un campo de demostración agrícola, que estará afecto a dicha escuela nacional, y dirigido por el mencionado maestro señor Laorden.

**Asociación Nacional del Magisterio Primario.**—Por el ministerio de Instrucción pública y Bellas Artes se otorga autorización ministerial para la reforma del Reglamento de la Asociación Nacional del Magisterio Primario, quedando sujeta a lo establecido por la base décima de la ley de 22 de julio de 1918, y el capítulo 6.° del Reglamento de 7 de septiembre del mismo año, dando cuenta de esta resolución al ministerio de la Gobernación con devolución de una de las copias del Reglamento reformado.

**Escuelas Normales: los profesores jubilados.**—Al reponer en sus cátedras a los profesores que fueron jubilados, la Administración cree reparar la injusticia que antes cometió, pero al disponer que nuevamente se encarguen de ellas se crea el conflicto de dejar excedentes a otros señores que legalmente fueron nombrados para las mismas, ocasionándoles grandes perjuicios tanto en el orden material, como en el moral.

La Administración ha debido buscar una fórmula que no perjudicara los intereses de unos, ni de otros; y ella ha podido encontrarse sin lesionar los intereses de ambos, máxime que los reingresados están próximos a jubilarse. Todavía está a tiempo de deshacer su error.

**Maestros del plan de 1914.**—Se nos envía una nota por la que se ruega a los maestros de dicho plan que hayan terminado los estudios de su carrera y se encuentren sin colocación en el Estado y en espera de cursillos, se pasen por las Escuelas Normales (Zurbano, 19) para un asunto de interés profesional.

DUBOSC OPTICO
Gafas y lentes
Con cristales finos para la conservación de la vista.
L. Dubosc, Optico. Arenal, 21. MADRID.

ARBOLES FRUTALES
Forestales y de adorno, de los
Viveros Monserrat
ZARAGOZA
Plaza San Miguel, 14.
Representante en Madrid:
P. LOPEZ ALONSO
SAGASTA, 26. — Teléfono 44370.

SEGUNDA SUBASTA
de la casa número 8 de la calle de Ramón y Cajal en la Notaría de don Mateo Azpeitia, Velázquez, 78, el día 15 de febrero actual, a las once horas. Tipo de subasta, 355.000 pesetas, libre de cargas, a deducir el capital líquido hipoteca Banco Hipotecario, 250.000 pesetas. Titulación y pliego de condiciones en la Notaría.

# Anuncios por palabras

Hasta ocho palabras...... 0,80 ptas.
Cada palabra más......... 0,10 "

Más 0,10 ptas. por inserción en concepto de timbre.

ESTOS ANUNCIOS SE RECIBEN EN:
Agencia Antonio de la Osa, Fuencarral, 141.
Quiosco Sánchez Herrero, calle Alcalá (entre Barquillo y Ministerio de la Guerra.)
Agencia Prado, Montera, 15.
Agencia Ipso, Preciados, 28.

ABOGADOS

SEÑOR Cardenal, abogado. Cervantes, 19 Consulta tres-siete. (5)

ABOGADO, Bergia. Consulta, 4 a 6. Caballero Gracia, 20, principal. (T)

AGENCIAS

DETECTIVES, vigilancias reservadísimas, investigaciones familiares, garantizadas, divorcios. Instituto Internacional (fundado 1918). Preciados, 50, principal. Teléfono 17125. (18)

PATENTES, marcas, nombres comerciales Osuna Compañía. Hortaleza, 38. Teléfono 24833. (4)

SATURNINO Pastor Hernández, gestor administrativo colegiado, certificados penales y otros. Santa María, 6. Apartado 939. (T)

CERTIFICACIONES Penales, últimas voluntades. Callejón Preciados, 4, segundo. (3)

AUTOMOVILISTAS: transferencias, carnet, altas, bajas, certificados penales. Ortiz. Silva, 26. (5)

AGUAS MINERALES

¡ENFERMOS! Curaréis rápidamente bebiendo, al medicinaros, agua "La Campana". Mamolejo. (V)

SERVIMOS domicilio toda clase aguas minerales. Cruz, 30. Teléfono 13279. (T)

ALMONEDAS

LIQUIDACION comedores, despachos, alcobas, armarios, espejos. Traspaso local. Leganitos, 17. (20)

SALDAMOS alcobas, comedores modernos, mitad precios. Estrella, 10. (7)

MUEBLES, los mejores, los más baratos, de mayor duración, tenemos esta norma de siempre, hoy con más motivo por reforma. Flor Baja, 3. (5)

VALE 10 % descuento en todas las ventas. Grandiosa liquidación de alcobas, comedores, despachos, tresillos, camas, muebles en general, precios reducidísimos por reforma. Flor Baja, 3. (5)

LIQUIDACION verdad todas existencias. Matesanz. Estrella, 10. (7)

MUEBLES Gamo. Los mejores y más baratos. San Mateo, 3. Barquillo, 27. (18)

CAMA, colchón y almohada, 50 pesetas Luna, 13. (5)

LUNA, 13. Alcobas, comedores, camas doradas, plateadas, infinidad de muebles, precios baratísimos. Luna, 13. (5)

CAMAS bronce, queriendo calidad, visite la exposición tienda Alcalá, 84, depósito de la fábrica E. Guzmán. María Teresa, 6. (V)

RECLAMO. Mesa y silla, 20 pesetas; camas doradas, 35. Puente. Pelayo, 31. (V)

BUENOS muebles de arte, regio despacho, porcelanas, bronces, arañas, cuadros, otros. San Roque, 4. (2)

CUNA, camas turcas, sillas, mesillas, mesas. Torrijos, 2. (23)

ARMARIOS, aparadores, camas doradas, etcétera, buen uso, precios baratísimos. Espíritu Santo, 24. Tienda. (20)

VENDESE dormitorio lujo, precio rebajado. Teléfono 17965. (T)

ELEGANTISIMA almoneda, despacho, comedor, alcoba, tresillo, recibimiento. Fuencarral, 21, entresuelo. (18)

URGE liquidar despacho, consolas, arañas, apliques, vitrinas, arcones, armario talla, tresillo dorado, tapiz abusón, porcelanas, cuadros, bargueños, varios. Leganitos, 13. (8)

POR marcha extranjero, vendo muebles. Príncipe Vergara, 17. (8)

EXTRANJERO vende todos los muebles. Goya, 75. (8)

POR ausencia, buenos muebles, objetos artísticos: once a cinco. Marqués Urquijo, 10. (18)

VENDO autopiano americano, caja caudales moneda, muchos muebles. Desengaño, 12, primero. (2)

ANTIGUEDADES

OBJETOS arte, plata antigua. Pedro López. Pez, 15. Prado, 8. (21)

ALQUILERES

LOCAL amplio, industrias, guardamuebles, taller, precio económico. Teléfono 13346. (24)

PISOS espléndidos, todos precios, 300 nuevos diariamente. Información: Príncipe, 1. (V)

CHALET, todo confort, Chamartín, 425 mensuales. Teléfono 34859. (T)

PIANOS alquiler, perfecto estado, económicos. Oliver. Victoria, 4. (3)

INFORMACION garantizada pisos desalquilados, todos precios. Preciados, 10, entresuelo. (V)

TIENDA, 70; con vivienda, 125; naves. Embajadores, 104. (2)

AVENIDA Plaza Toros, 11, Cuarto todo confort. Mediodía, espaciosa tienda. (18)

INTERIOR, 65; ático, 85. Ercilla, 19. Ascensor. Nueva. (2)

GOYA, 80. Cuartos todo confort, casa nueva. (18)

ALQUILASE casa-hotel, jardín, garage, baños, calefacción. Francisco Giner, 26. (T)

LOCALES industriales, grandes, pequeños, próximos estaciones, espléndidas luces. Acacias, 4. (8)

PLAZA Santa Ana, 6, principal. Seis balcones a la plaza y seis a la calle del Príncipe, ascensor, calefacción, baño. (T)

HOTEL confort, alquilase 200 pesetas. Mercedes, 17. "Metro" Estrecho. (2)

TIENDA amplia, dos huecos, gran vivienda, 150 pesetas. Montesa, 30. (T)

SOBERBIO piso, 550, particular, sociedad. Plaza Matute, 11. (6)

BUEN entresuelo, 50 duros. Barbieri, 3. (6)

JUAN de Mena, 19. Pisos todo confort. mediodía. (T)

INFORMACION gratuita pisos desalquilados. El Norte. Mudanzas, guardamuebles, traslados provincias. Castelló, 33. 57046. (5)

EN barrio Salamanca cedo dos habitaciones exteriores para oficina. Razón: Velázquez, 46, entresuelo derecha. (T)

ALQUILANSE dos cuartos, casa nueva, calefacción central, ascensor, cuarto baño, gas, mirando Mediodía. Divino Pastor, 22. (16)

HOTELITO, alquílase barrio Salamanca, vivienda, industria. Razón: Mesonero Romanos, 20, primero. (5)

✝

LA SEÑORA

**DOÑA REMIGIA DEL CASTILLO ASENSIO**

**Ha fallecido en Madrid**

**EL DIA 10 DE FEBRERO DE 1935**

**a los cuarenta años de edad**

**HABIENDO RECIBIDO LOS SANTOS SACRAMENTOS Y LA BENDICION DE SU SANTIDAD**

**R. I. P.**

Su director espiritual; su esposo, don Romualdo de Toledo Robles; hijos, Josefina, Eduardo, María del Carmen y María Dolores; padres, don Cipriano y doña Juana; hermana, doña Asunción; hermanos políticos, tíos, sobrinos, primos y demás familia

**RUEGAN a sus amistades la encomienden a Dios en sus oraciones.**

El funeral se celebrará en la iglesia parroquial de San Jerónimo el Real hoy martes, día 12 del coriente, a las doce de la mañana.

El eminentísimo Cardenal Arzobispo de Tarragona, excelentísimo señor Nuncio de Su Santidad, excelentísimos señores Arzobispos de Toledo, Valencia, Burgos y Valladolid y los ilustrísimos Obispos de Madrid-Alcalá, Sigüenza, Ciudad Rodrigo, Ciudad Real y Jaén han concedido indulgencias en la forma acostumbrada.

ALQUILO gabinete, alcoba, confort, único, independiente. Razón: 20133. (18)

INFORMACION garantizada de cuartos desalquilados. Alonso Cano, 76. (8)

ALQUILO tiendas grandes, con sótanos. Fernando Católico, 72. (2)

ALQUILO local cerca Atocha. Teléf. 55883. (T)

ESPACIOSO principal, céntrico, baño, calefacción, casa particular. Madrazo, 11. (E)

PORTAL y magníficos locales. Paseo Delicias, 22, entresuelo. (E)

TIENDA amplísima, sótanos, salones. Moya, 8 (plaza Callao). (T)

## AUTOMOVILES

¡AUTOMOVILISTAS! Neumáticos semi nuevos. Los más baratos. Santa Feliciana, 10. Teléfono 36237. (21)

ENSEÑANZA conducción automóviles. Código, carnets, todo 99 pesetas. Escuela Automovilistas. Niceto Alcalá Zamora, 56. (2)

SINGER fué siempre el automóvil económico de mayor calidad. Hoy es también el más barato. Véalo en Goya, 24. (9)

CARNET, garantizo conducir automóviles, motocicletas, Reglamento, mecánica, taller, 100 pesetas. Marqués Zafra, 18. (5)

NEUMATICOS y radio. Para comprar barato. Casa Ardid. Génova, 4. Envíos provincias. (V)

CHRYSLER 75, seminuevo. Razón: M. Angel, 15. (A)

ESCUELA Automovilista, sacamos carnet quince días, 90 pesetas. Cuesta Santo Domingo, 12. (2)

CAMPBELL. Modernísima radio automóvil. ¡Algo maravilloso! Herrera. Plaza Canalejas, 6. (3)

ACADEMIA automovilista La Hispano. Coches europeos, americanos. Santa Engracia, 6. (2)

COCHES para abono, precios económicos. General Pardiñas, 89. (5)

ALQUILER automóviles nuevos, sin chófer, dos pesetas hora. Sánchez Bustillo, 7 (Puerta Atocha) (teléfono 74000); Doctor Castelo, 20 (61598); Garage Andalucía, Torrijos, 20 (61261). (7)

RECAUCHUTADOS Badals, por Integrales. Los mejores, garantizados. Madrazo, 9. (V)

HUDSON, siete plazas, toda prueba, barato. Zurzano, 46: mañanas. (E)

PLYMOUTH, particular, conducción, siete plazas, último modelo, facilidades pago. Carretera Carabanchel, 85 (Mataderos). (2)

## CAFES

CAFE Viena. Luisa Fernanda, 21. Cubiertos, 3,50 y 4 pesetas. Carta amplia y económica. Salón bodas, banquetes. (2)

CAFES, los mejores, Plaza Santa Ana, 12. (11)

## CALZADOS

¡SEÑORITAS! Los mejores teñidos en guantes, abrigos, calzados y bolsos en colores moda Ebrox. Almirante, 32. (24)

ZAPATOS descanso. Señora, 9,75; caballero, 12,50. Jardines, 13. Fábrica. (21)

## CONSULTAS

CURACIONES prontas, alivio inmediato, venéreo, sífilis, blenorragia, espermatorrea, sexuales. Clínica especializada. Duque Alba, 10: diez-una, tres-nueve. Provincias correspondencia. (5)

ALVAREZ Gutiérrez. Consulta vías urinarias, blenorragia. Preciados, 9: diez-una, siete-nueve. (18)

URINARIAS, sífilis, sexuales, consulta particular, cinco pesetas. Hortaleza, 30. (5)

VICENTA Santaclara. Hospedaje, consultas, menstruación, especialista. Apodaca, 6. (6)

## COMADRONAS

MERCEDES Garrido. Asistencia embarazadas, pensión, consultas. Santa Isabel, 1. (20)

PARTOS. Josefina. Pensión embarazadas. Médico especialista. Montera, 7. (2)

PROFESORA partos, consulta, faltas menstruación, médico especialista. Alcalá, 157, principal. (5)

NARCISA. Consulta menstruación, hospedaje embarazadas. Conde Duque, 44, junto bulevares. (2)

JUANA Robla. Consulta menstruación, hospedaje, especialista. Santa Engracia, 150. (V)

ROGELIA Santos. Hospedaje autorizado embarazadas. Glorieta San Bernardo, 3. (T)

PARTOS. Estefanía Raso, asistencia embarazadas, económica. Mayor, 40. (11)

ANGELES González. Consulta, hospedaje. Contesto provincias. Jerónimo Quintana, 7. (5)

PROFESORA partos, consulta embarazada. Plaza Chamberí, 10, bajo. (T)

ASUNCION García. Hospedaje autorizado. Consultas. Contesto provincias. Felipe V, 4. (5)

ROSA Mora. Pensión embarazadas. Consulta. Plaza San Miguel, 9. (11)

VICENTA Santa Clara. Hospedaje, consultas, menstruación, especialista. Apodaca, 6. (6)

MARIA Mateos, profesora partos. Consultas, hospedajes embarazadas. Autorizada. Carmen, 33. Teléfono 26871. (2)

EMBARAZADAS, doctor especializado. Hortaleza, 61. 19473. Contesto provincias. (2)

## COMPRAS

MOTORES, maquinaria, talleres completos, material eléctrico. Teléfono 71742. (20)

ALHAJAS, papeletas Monte. Casa Popular da mucho dinero. Esparteros, 6. (V)

ALHAJAS papeletas del Monte. Paga más que nadie. Granda. Espoz y Mina, 3, entresuelo. (T)

COMPRO muebles, máquinas coser, escribir, porcelanas. Teléfono 33746. (5)

COMPRO muebles, pisos enteros, pensiones, objetos arte, oro, ropa, saldos. Soy rapidísimo. Llamad: 75831. (2)

TRAJES caballero, muebles, objetos, condecoraciones, porcelanas, pago sorprendentemente. Teléfono 52776. Adolfo. (3)

LA Casa Orgaz. Compra y vende alhajas, oro, plata y platino, con precios como ninguna otra. Ciudad Rodrigo, 13. Teléfono 11625. (2)

COMPRO máquinas escribir, multicopistas, sumadoras, calculadoras, aunque estén empeñadas. Enrique López. Puerta Sol, 6. (9)

IMPORTANTISIMO. Compro mobiliarios, pianos, ropas, porcelanas, libros, plata, condecoraciones. Hidalgo. 74330. (T)

COMPRO máquinas escribir usadas. García. Pérez Galdós, 9. (T)

COMPRO casa por hotel y dinero. Camacho. Infantas, 26: cuatro-siete. (11)

ALHAJAS, papeletas Monte, objetos oro, plata, antiguos y modernos. Pago todo su valor. Plaza Santa Cruz, 7. Platería. (2)

CASA Magro. Alhajas, escopetas, aparatos fotográficos, máquinas de escribir, coser, papeletas Monte, gabanes, pellizas, gabardinas. Fuencarral, 93. Teléfono 19633. (20)

PRECISO motores y piezas fundición para trilladora, motorcillo, cedo patente. Jacinto Sarmentero. Tudela, número 19. Valladolid. (T)

VENDEDORES prácticos, solventes, comprarían muestrarios, restos. Aceptan ventas todos artículos. Espinosa. Doña Urraca, 22. (V)

## DENTISTAS

ALVAREZ. Magdalena, 26. Especialista dentaduras, precio módico. Consulta gratis. Teléfono 11264. (5)

MARIA Carmen Hernández Bravo. Goya, 83. Teléfono 52958. Consulta de 3 a 7. Francés, alemán. (T)

DENTISTA Cristóbal. Atocha, 39. Teléfono 20603. (T)

## ENSEÑANZAS

SEÑORITAS: Aprendan corte, confección dos meses. Lope Rueda, 10, entresuelo. (T)

CORTE, aprendizaje rápido. Fernández de la Hoz, 38, principal derecha. F. Estrada. (10)

TAQUIGRAFIA. Lección postal. García Bote, taquígrafo del Congreso. Ferraz, 22. (24)

ACADEMIA dibujo, pintura y linial. Travesía Pozas, 3, cuarto. (T)

# AVENTURAS DEL GATO FELIX

"Jeromín", la gran revista para niños, publica todos los jueves una plana completa de Aventuras del Gato Félix, diferentes de las que publica EL DEBATE.

—Mala pata se llama esta figura. ¡Hoy, que pensaba yo divertirme, y la lluvia viene a aguar la fiesta!

—Nada de estropear. El agua hoy beneficia.

—Ven conmigo y verás cómo te digo la verdad.
—Yo creo que estás soñando.

—¿Tenía o no razón, Pichi?

CARRERA comercio y bachillerato, clases especiales. Ramos. Hortaleza, 110. (2)

INGLES aprenderá rápidamente, facilitándose grandemente estudios. Método eficacísimo, obteniendo resultados halagüeños. Conversación. Traducciones. Profesor Wolseley. Marqués Cubas, 25. (4)

CANTO. Angeles Ottein, barítono Lloret, discípulos de Simonetti. Pez, 6. (10)

MODISTA acreditadísima, enseña corte, confección, sistema Lizarriturri. Cañizares, 1. 15758. (V)

FRANCES, inglés, clases diarias (3-8), 25 pesetas. Peligros, 4, segundo. (T)

ENFERMERAS, preparación oposiciones Sanidad, Beneficencia, Facultad, éxito oposiciones anteriores. Glorieta Bilbao, 1, segundo. (2)

PROFESORA francesa (París), diplomada, lecciones. Teléfono 52375. (A)

ACADEMIA Bilbao. Secretarios. Dirección Seguridad, mecanografía, (alquilamos), bachillerato, comercio, taquigrafía, cultura, idiomas. Fuencarral, 119, segundo. (2)

INGLESA titulada (Londres), enseñanza rapidísima. Pi Margall, 11. (9)

MECANOGRAFIA, siete pesetas; taquigrafía, 10. Especialidades. Academia Montera. Montera, 7. (16)

ACADEMIA Domínguez. Cultura general, taquigrafía, mecanografía, cinco pesetas. Alvarez Castro, 16. (2)

CANTO. Ferré tenor ex teatro Real. Opera, zarzuela. Plaza Oriente, 3. (18)

TAQUIMECANOGRAFIA, Gramática, Aritmética, Ortografía, contabilidad, francés. Academia España. Montera, 36. (21)

ENFERMERAS; Preparación oposiciones Sanidad, Beneficencia, Facultad, éxito oposiciones anteriores. Glorieta Bilbao, 1, segundo. (2)

HAGASE profesora por correo de corte y confección sistema Hoyos. Academia Central. Carrera San Jerónimo, 3. Madrid. Teléfono 20441. (3)

TAQUIGRAFIA García Bote, taquígrafo Congreso. Magnífica exposición doctrinal, 6-12 pesetas. (24)

PREPARACIONES Caba. Normales, bachillerato, especialidad carreras especiales, Historia, francés, taquigrafía, máxima garantía. Consúltenos: Tudescos, 9. (T)

INGENIERO título español y extranjero daría clases matemáticas, electricidad. Escribid: L. G. A. Anuncios Prado. Montera, 15. (16)

PROFESORA francesa, diplomada, lecciones económicas. San Bernardo, 112, entresuelo. 36448. (18)

SEÑORITA parisina, joven, licenciada Sorbona, francés. Dato, 21. (3)

100 plazas auxiliares Catastro, convocadas, con 4.200 pesetas. Regalamos contestaciones. Infórmese: Academia Sánchez Cuéllar. Preciados, 17. (T)

FRANCESA, profesora, enseña rápidamente conversación, gramática. Preciados, 9. (2)

PROFESOR francés, nativo, universitario, enérgico, enseña rápidamente personas necesitando dominar francés. Especialidad preparación candidatos diplomáticos y comercio exterior. Traducciones, inclusive técnicas, rápidamente ejecutadas. Precios moderados. Preciados, 9. (2)

JOVEN informado, sabiendo latín, filosofía, ofrécese preceptor niños. Escribid: Hernández. Andrés Mellado, 35, primero 2. (E)

MAESTRA bachiller, francés, labores, clases domicilio, Primera, Segunda enseñanza. A. Mateo. Caracas, 8, tercero derecha: 2 a 4. (E)

## ESPECIFICOS

TE Pelletier. Evita estreñimiento, congestiones, hemorroides, 15 céntimos. (V)

LOMBRICINA Pelletier. Purgante infantil, expulsa lombrices, 20 céntimos. (V)

GRIPE, evitaría y curar las consecuencias, purificar la sangre, tonificando vuestro organismo con Iodasa Bellot. Venta farmacias. (22)

MIEL "Los Cipreses" de azahar. Riquísimo postre. Eficacísimo laxante, tomándola diariamente con manzanilla en ayunas. Con una infusión caliente, al acostarse, calma el sistema nervioso. Frascos en las mejores tiendas. Directamente al consumidor en bidoncitos de cuatro kilos, 12 pesetas. Envío provincias. Recibimos los miércoles camión con huevos frescos, naranjas, patatas, alcachofas, habas, etcétera, de "Los Cipreses", Orihuela. Depósito: Núñez Balboa, 8. Teléfono 51984. Servicio domicilio. (T)

## FILATELIA

DETALLO colecciones con grandes descuentos, sellos clásicos España, Europa, aéreos, sin competencia. Costanilla Angeles, 13, bajo. Madrid. (2)

PAGAMOS bien sellos, colecciones. Librería Filatelia. Pozas, 2; esquina Pez. (5)

SOLICITEN envíos cuadernos sellos escoger. Agencia Americana. Viesca, 10. Cádiz. (9)

## FOTOGRAFOS

PARA retratos artísticos de boda, niños, ampliaciones. Roca. Tetuán, 20. (2)

## FINCAS

### Compra-venta

VENTA San Fernando 170 fanegas a 300 pesetas. Teléfono 1346. (24)

FINCAS rústicas, urbanas, solares, compra o venta, alquiler villas, pisos amueblados. Administraciones "Hispania". Oficina la más importante y acreditada. Alcalá, 60 (lindando Palacio Comunicaciones). (3)

SOLAR Hermosilla, 3 Mediodía, Poniente. Señor Sánchez-Blanco. Augusto Figueroa, 4. (2)

FINCAS, compras, ventas, permutas. Administración de casas. Antigua y acreditada Agencia Villafranca. Génova, 4: cuatro-seis. Teléfono 32245. (3)

OCASION. Vendo casa lado calle Alcalá, capitalizada 8 %. Apartado 12.215. (6)

FINCAS. José María Ortiz de Solórzano. Compra, venta de fincas rústicas y urbanas, solares. Fuencarral, 33. Madrid. (T)

COMPRO casa, pagando parte su valor con comercio acreditado produce cinco mil duros anuales y resto en dinero. Escriban, amplios detalles: Apartado 7.045. (16)

CASAS en Madrid, vendo y cambio por rústicas. Brito. Alcalá, 94. Madrid. (2)

HOTEL capacidad, confort, vendo barato. Teléfonos 50463, 5206. (3)

EXTRANJERO dispone tres millones pesetas para compra fincas urbanas, primeras y segundas hipotecas. Escribid detalladamente: Apartado 8.051. Madrid. (T)

ALQUILO, vendo, dos granjas. Teléfono 61. Pozuelo. (18)

PROPIETARIO vende solar céntrico, entrada Embajadores, facilidades pago. Teléfono 18771. (18)

DISPONGO capital hipotecar casas, solares, rapidez. Ancha, 56, primero derecha. (V)

VENDEMOS dos casas, ocasión; colocamos capitales. Ancha, 56, primero derecha. (V)

VENDO casa Chamberí, ocasión. Puede adquirirse 20.000 duros. Apartado 3.089. (8)

SOLAR calle Lista, 7.500 pies, próximo "Metro", orientación Mediodía, vendo barato. Razón: Señor del Río. Eloy Gonzalo, 30; de 5 a 6. (8)

VENDO casa calle mejor, más comercial Madrid, primer orden, muy céntrica, buenas tiendas, esquina. Capitalizada 6,50 libre, 62.000 duros, 5.000 pies. Escribid, sin intermediarios: Apartado 10.057. (8)

TENGO tractor, voy a arar cualquier punto, precios económicos. Escribid: Arador. Prensa. Carmen, 16. (2)

VENDO casa Quevedo al 8 %, libre cargas. 195.000. Hernández. Paseo Florida, 37. (2)

CASA al lado Corredera, renta 11.400 pesetas, precio 24.000 duros. Villafranca. Génova, 4: cuatro-seis. (7)

EN Chamartín vendo hotelito con bastante terreno. propio industria. Teléfono 19888. (2)

URGENTISIMO. Compro hotel Madrid, céntrico, pago contado 50.000 duros. Serrano. Eduardo Dato, 21: siete-nueve. (2)

VENDO urgente hermoso hotel, estilo sevillano. tres plantas, sótano, barrio Salamanca. Camacho. Infantas, 26. Teléfono 23071: tardes. También otros hoteles. (11)

## FLORES

LA mejor tienda en plantas y flores naturales en San Bernardo, 68. Madrid. (V)

## GUARDAMUEBLES

MUEBLES, 5 pesetas, recogida gratis. Paseo Marqués Zafra, 18. (5)

## HIPOTECAS

HIPOTECAS. Miguel Pizarro, agente oficial. Fuencarral, 33. Madrid. (T)

PRECISO 70.000 pesetas, primera hipoteca. Teléfono propietario: 96660. (5)

COLOCARIA 30.000 pesetas segunda, nada intermediarios. Teléfono 48546. (8)

## HUESPEDES

PENSION Domingo. Aguas corrientes, económico. Mayor, 9, segundo. (20)

PENSION confort, precios reducidos. Narváez, 19. "Metro" Goya. (T)

RESIDENCIA Hogar señoritas, dirigido familia distinguida, calefacción. Pavía, 2. (18)

NECESITAMOS habitaciones bonitas para estables. Preciados, 10, entresuelo. (V)

FAMILIARMENTE, 5,25 a 6,75, incluído baño, calefacción, teléfono. Preciados, 35, primero izquierda. (18)

HOTEL Niza. Calefacción central, aguas corrientes, completo. 8 pesetas; ascensores subir y bajar. Dato, 8. Gran Vía. (10)

GRATIS indicamos habitaciones, pensiones, todos precios, ahorrándole molestias. Internacional. Príncipe, 1. (V)

GRATUITAMENTE facilitamos información, hospedajes, particulares, pensiones. Preciados, 10, entresuelo. (V)

ESTUDIANTES, estables, edificio moderno, pensión desde 6,25, dos; individual, 8,75; calefacción central, ascensor, frente Palacio Prensa, con sucursales, desde 5,50. "Baltymore". Miguel Moya, 6, segundos. (18)

HOTEL Fornos. Confortabilísimo, desde 5 pesetas. teléfono. Fuentes, 5, principal. (18)

ESTOS anuncios, Agencia Reyes. Preciados, 52. Grandes descuentos. 21333. (18)

GRANDIOSA, lujosa y soleadísima habitación, para tres amigos, siete pesetas; para dos, ocho; máximo confort, trato inmejorable. Pensión Gran Vía. Dato, 23. (18)

PENSION Cristóbal. Confortabilísima, desde 10 pesetas. Preciados, 4, principal. (16)

PENSION Santa Ana. Estables, 10 pesetas. Zurbano, 8. (18)

PENSION Suiza. Gran confort, excelente cocina española, mejor sitio Madrid. Paseo del Prado, 14. Teléfono 18691. (18)

FAMILIA médica, casa soleada, admitiría enferma o niños. Teléfono 19498. (3)

SE desea caballero estable, habitación exterior, confort. 61695. (18)

HABITACIONES exteriores, amigos, 4,50, 5, completa, tres platos, postre, baño, teléfono. Arrieta, 8, entresuelo izquierda. (2)

COLINDANDO Gran Vía, pensiones céntricas, desde 7 pesetas. Miguel Moya, 4. Concepción Arenal, 3. (2)

CONFORTABILISIMO dormitorio, con, sin. Dato, 10, primero 2. (18)

PENSION Redondo. Elegantes habitaciones matrimonios, familias, amigos, aguas corrientes, baño, ducha, calefacción, teléfono; excelentes comidas francesas, españolas, todo incluído, 7 pesetas. On parle français. Belén, 4, tercero. (18)

PENSION Rodríguez. Gran confort, cocina de primer orden. Pensión, desde 10 pesetas; habitaciones, desde 5. Avenida de Peñalver, 14 y 16. (T)

HABITACION confortable, con, comida. San Jerónimo, 19, segundo. (A)

PARTICULAR, espaciosa, dormir, 75 mes. Conde Aranda, 5, primero izquierda. (A)

PALERMO. Pensión lujosísima, especialidad estables. Plaza las Cortes, 4, cuarto. (18)

RESIDENCIA Internacional de señoritas. Precios económicos. Mayor, 71 moderno. Directora: doctora Soriano. (10)

PENSION Nueva Bilbaína. Espoz y Mina, 17, primero. Todo confort. (23)

EXTERIOR, confort, con, soleadísima. Paseo San Vicente, 18, tercero derecha. (18)

PENSION Apella. Todo confort, precios económicos. San Bernardo, 13-15 (esquina Eduardo Dato). (23)

PENSION confort para estables, desde 9 pesetas. Goya, 6. (A)

SEÑORA alquila gabinete, con, sin, espléndidos. Hortaleza, 76, segundo. (21)

CASA particular, habitación confort, buen trato. Castelló, 40, tercero izquierda. (T)

HABITACION, calefacción, cuarto baño. Abada, 19, principal izquierda. (T)

PARTICULAR, habitación confort, independiente. Francisco Rojas, 5, segundo. (3)

ARGUELLES. Confort, calefacción, inmejorable trato, individual, 7 pesetas, dos 6. Teléfono 45990. (3)

PENSION completa, 6 pesetas. confort. Alberto Aguilera, 11, segundo derecha. (3)

DOS exteriores, cuatro amigos, calefacción. baño, teléfono, ropa limpia, 5,50. Cardenal Cisneros, 51, principal (próximo Quevedo). (3)

BONITA habitación, sin, único, baño. Apodaca, 3, principal derecha. (5)

PENSION Rua; magníficas habitaciones, calefacción, aguas corrientes, desde siete pesetas. Mayor, 8. (5)

PENSION "La Purísima", seis-siete pesetas, ascensor, baño, teléfono. Conde Romanones, 9, principal. (5)

CASA familia honorable, deseo dos, en familia. Acuerdo, 29, cuarto letra B. (5)

DESEO uno, dos huéspedes, buen trato, calefacción, muy céntrico, económico. 14905. (5)

VIUDA, admite estable. San Bernardo, 67, entresuelo letra D. (8)

LUJOSA habitación a caballero posición para dormir. Baño, ropa limpia, ascensor, calefacción. Teléfono 19688. Gran Vía. (V)

SEÑORA honorabilísima, cede confortable gabinete, alcoba, único. Mayor, 13, principal derecha. (V)

SE alquila habitación. Plaza Santo Domingo, número 11. (V)

FAMILIA católica admite dos, tres huéspedes, casa confortable. Teléfono 27419. (18)

HERMOSO gabinete confort, uno, dos estables. Fuencarral, 137, cuarto exterior izquierda. (8)

HABITACION confort, con, sin. Fuencarral, 137, cuarto derecha interior. (8)

HERMOSO exterior, particular, señora sola, cocina, económico. Ponzano, 26, primero derecha. (8)

PENSION todo confort. Serrano, 115. Agua caliente en cada habitación, cuartos de baño, calefacción central; pensión completa, desde 10 pesetas. Hotel particular, espacioso jardín, cerca Paseo de la Castellana (tranvía 3). (T)

SEÑORA alquila gabinete, baño. Hortaleza, 71, segundo derecha. (8)

PENSION Vizcaína. Confort. Plaza Santa Bárbara, 4, principal. (V)

CONFORTABILISIMAS habitaciones estables. Concepción Arenal, 3, quinto derecha. (2)

PENSION cuatro pesetas, balcón calle, habitaciones independientes. Pez, 20, segundo. (18)

"DELUX". Distinguida, confortabilísima, soleada, excelente comida, económica. Dato, 32 (Gran Vía). (T)

PARTICULAR, habitaciones gran confort, matrimonio, caballero, estables. General Porlier, 16. (A)

RESIDENCIA señoritas, sitio espléndido, máximo confort, moralidad absoluta. San Bernardo, 1, principal. (18)

CEDO gabinete, alcoba. Luchana, 10, principal. (8)

MONTEMAR, Pensión-hotel. Dato, 31. Desde 10 pesetas. (9)

PENSION completa en familia. Avenida Pablo Iglesias, 14, portería. (8)

PENSION Logroñesa, 6, 7, 8 pesetas; baño, ducha, teléfono, calefacción. Pérez Galdós, 4, principal. (2)

PARTICULAR cede alcoba, sin. Silva, 10, segundo derecha. (2)

CEDO gabinetes, con, sin, derecho cocina. Alcalá, 92, tercero. (T)

CEDO habitaciones económicas, dormir. Velázquez, 22. Teléfono 57937. (T)

PARTICULAR, hermoso gabinete exterior, confort, a estable, con, sin. Goya, 58, tercero. (T)

FAMILIA respeto admite estable, único, baño, calefacción. Ramón la Cruz, 64, quinto derecha. (T)

PENSION todo confort, casa seria, excelente trato. General Pardiñas, número 20, tercero derecha. (T)

EN familia honorable desea señora distinguida, habitación espaciosa, todo confort. Dirigirse: señora Ríos. Larra, 1. Estanco. (T)

PARTICULAR alquilaría estables habitación, con dos camas. Teléfono 15354. (18)

HABITACIONES económicas, céntricas, con, sin. Valverde, 12, segundo. (16)

PARTICULAR cede habitación exterior, soleada, 60 pesetas. Santiago, 10, segundo. (3)

HABITACIONES exteriores, económicas, dormir, dos personas. Fomento, 26. (18)

SEÑORITA formal desea habitación, derecho cocina, matrimonio o señoras solas. Méndez. Preciados, 52. Anuncios. (18)

HABITACION exterior, todo confort, con, sin. San Bernardo. 36448. (18)

HORTALEZA, 3, primero. Miami pensión. Completa, siete pesetas, máximo confort. (T)

FAMILIA vascongada, católica, admite uno, dos huéspedes, trato esmeradísimo, calefacción, teléfono, baño. Rodríguez San Pedro, 60, principal. (T)

EXTRANJERO alquila habitaciones soleadas, casa nueva, todo confort, pensión completa. Avenida Plaza Toros, 11. (2)

CASA particular admite caballero, pensión económica. Jacometrezo, 84, segundo. (2)

COLINDANDO Gran Vía, pensiones céntricas, desde 7 pesetas. Miguel Moya, 4. Concepción Arenal, 3. (2)

SEÑORA cede gabinete exterior a empleados o de comercio. Fuencarral, 23, tercero. (2)

HABITACION, con, familias, amigos, calefacción. Andrés Mellado, 21, entresuelo derecha. (2)

PENSION económica. familia. Razón: Alberto Aguilera, 35. Zapatería. (4)

EXTERIOR, baño, ascensor, 95 pesetas. Porvenir, 4 (final Hermosilla). (4)

SOLEADO gabinete, dos amigos, baño y habitación individual. Cervantes, 9, tercero derecha. (T)

PENSION económica, todo confort. Valdeiglesias, 1, tercero. 13970. (E)

DOY hospedaje señores honorables. San Joaquín, 2, esquina Fuencarral. (T)

PARTICULAR desea dos amigos estables, excelente comida, exterior, 6,50. Castelló, 35, cuarto izquierda. (4)

CASA particular se alquila un gabinete exterior, uno, dos y habitación, con, sin. Cruz, 28, segundo. (E)

PARTICULAR, exterior soleado, confort. Alcalá, 161, tercero. (T)

## LABORES

DIBUJOS modernos (sueltos elegir), tamaño natural, iniciales sueltas, todos nombres; envíos reembolso. "La Casa de los Dibujos". Carmen, 32. (5)

## MADERAS

ADRIAN Piera. Sucursal Santa María Cabeza, 31. Teléfono 70032. Como saben los favorecedores de esta sucursal, es única por su importancia y enorme surtido de maderas de todas clases. (3)

## MAQUINAS

1.000 máquinas de escribir, coser, ocasión verdad, a mitad de precio. Quien bien se administra no compra a plazos. Leganitos, 1. Veguillas. (20)

MAQUINAS escribir ocasión a 125, 300, 400, 500 pesetas. También alquilamos buenas máquinas. Enrique López. Puerta Sol, 6. (6)

MAQUINAS escribir. Alquiler, venta plazos, reparaciones perfectas. Morell. Hortaleza, 17. (21)

MAQUINAS nuevas y reconstruídas en buenas condiciones de pago, alquiler, reparaciones, accesorios para toda clase de máquinas de escribir, calculadoras. Otto Herzog. Andrés Mellado, 32. Teléfono 35643. (T)

TALLERES reparación toda clase máquinas escribir, teniendo existencia de piezas para todos modelos. Casa Americana. Pérez Galdós, 9. (T)

MAQUINAS coser, diferentes precios, reparaciones económicas, todo garantizado. Apodaca, 6. Teléfono 24943. (8)

UNDERWOOD, como nuevas, 550 pesetas. Marqués Cubas, 8. (T)

MAQUINAS coser Singer, ocasión. Garantizadas cinco años. Taller reparaciones. Casa Sagarruy. Velarde, 6. Teléfono 20743. (22)

MOTORES, aceites pesados, motores gasolina, grupos. etc., motores marinos, motores gas pobre, alternadores, electromotores, sierra cinta, arados para tractores, todo disponible Madrid, precios baratísimos. Guillermo Herrera. Plaza Canalejas, 5. Teléfono 17328. Madrid. (3)

## MODISTAS

MAGNIFICA modista, confección esmeradísima. Vestidos y abrigos, hechura desde 15 pesetas. Montera, 47, segundo izquierda. Teléfono 14977. (A)

ROLLAND. Modista, hechuras, 20 pesetas. Almirante, 7. Teléfono 26917. (T)

HECHURAS, 15 pesetas; domicilio, 4.75. Enseñanza, económico. 13308. (2)

PAZ. Alta costura, vestidos noche, calle, abrigos, admito géneros. Hortaleza, 7, segundo. (18)

MODISTA a domicilio, 5 pesetas. Teléfono 45168. (T)

MODISTA económica, domicilio. Libres dos días semana. Marga. Teléfono 45636. (2)

PELETERIA, confección, renares, desde 40 pesetas. Renardinas. Teñimos. Bola, 13. (3)

## MUEBLES

NOVIAS. Duque de Alba, 6. Muebles baratísimos. Inmenso surtido en camas doradas, madera, hierro. (24)

MUEBLES y camas estilo moderno, precios modestos. Torrijos, 2. (23)

MUEBLES, Veguillas. Desengaño, 20. Camas doradas, plateadas. Veguillas. Desengaño, 20. (10)

MUEBLES. Gran Bretaña. Camas y muebles. Plaza Santa Ana, 1. (T)

## OPTICA

OPTICAS Arnau, Proveedor Clero, Ordenes religiosas, 15 por 100 descuento, graduación vista gratis, personal competente. Plaza Matute, 4; Conde Romanones, 3. Madrid. (V)

## PELUQUERIAS

INSTITUTO Belleza "Madrid Easo". Valverde, 1. Edificio Fontalba. Teléfono 11664. Primera casa España restauraciones cutis. Tratamientos adelgazar. Endurecimiento senos. Manicuras, cejistas. Permanentes propaganda, 15 pesetas; marcado ondas, 3 pesetas; corte o lavado cabello, 2. Especialidad tintes inofensivos. (5)

PERMANENTES, tinturas, masajes, belleza, informes y demostraciones gratis, todos los días. Los jueves, 10 noche. Laboratorios Carasa. Dato, 20. (18)

## PERDIDAS

PERDIDA pulsera con dije, noche 5 febrero, en teatro Calderón o "taxi", gratificarán. Cisne, 16. (T)

EXTRAVIADO domingo perro lobo, Terranova, oscuro, trasero claro, atiende "Leo", entregar Ayala, 95. Gratificará. (E)

## PRESTAMOS

PRESTAMOS autorizados sobre alhajas y papeletas. Carrera San Jerónimo, 9, entresuelo. (11)

NECESIDAD urgente, doy mil pesetas nominales acciones Sociedad cine española, por mitad precio. Jaime Vera, 1. Palencia. (T)

## RADIOTELEFONIA

REPARACIONES radios todas marcas, garantía, rapidez, economía. Vivomir. Alcalá, 67. (3)

RADIO, reparaciones garantizadas por ingenieros especializados; rapidez, perfección, economía. Martín Mayor. Goya, 77. Teléfono 59171. (3)

RADIOS toda onda, corriente universal, seis válvulas; todas las mejores marcas, 395 pesetas. precio único. Isoc. Peligros, 7, principal. (3)

RADIORREPARACIONES sin competencia, máxima garantía. Economía. Radiorrepa. Plaza San Miguel, 7. Teléf. 25545. (V)

RADIOS Philips continua y alterna ocasión. Aeolian. Conde Peñalver, 22. (V)

## SASTRERIAS

SASTRERIA Peinado. Reformo, vuelvo gabanes, trajes, libreas. Almagro, 12. (T)

MAGNIFICAS hechuras traje, 35 pesetas. Navarro. Fuencarral, 40. (8)

SASTRERIA Reguero. Hechura fina traje o gabán, 55 pesetas. Príncipe, 7, entresuelo. (T)

SASTRERIA Filgueiras. Hechura traje, gabán, 55 pesetas. Hortaleza, 7, segundo. (24)

## TRABAJO

### Ofertas

ANUNCIOS todos periódicos. Agencia Reyes. Preciados, 52. Descuentos. 21333. (18)

500-1.000 mensuales, haciéndonos circulares, direcciones, juguetería (provincias). Apartado 544. Madrid. (5)

CONTESTACIONES, formularios, guardas forestales, redactadas personal afecto servicio, 10 pesetas. Obtenemos documentación Guardia civil, forestales. Giros. Consultas. Apartado 10.048. Madrid. (5)

100-150 pesetas semanales trabajando mi cuenta propio domicilio, pueblos, provincias. Apartado 9.077. Madrid. (V)

OFICINA importante, seria, admitiría medio día empleado activo, dispuesto aportar cinco mil pesetas concepto fianza-préstamo, reintegrable, sueldo 150. Ofrecemos, exigimos seriedad. Apartado 10.014. Madrid. (9)

MUCHACHA formal, bien informada, desea cuidar a señora o caballeros honorables. Santa Engracia, 111. (T)

OFRECESE doncella sabiendo costura. Serrano, 27, bajo derecha. (T)

JOVEN católico desea colocación, modestas pretensiones. Escribid: Paulino Verona. Raimundo Lulio, 17. (T)

OFRECESE administrador, cajero, análogo, oficial retirado, no importa fuera Madrid. Informes y garantías. Vega. Plaza Carmen, 8, tercero. (T)

CONCEDEREMOS exclusiva con depósito por provincia, asunto único en España, consumo obligado. Sólo trataremos personas solventes. Manufacturas Nestal. Salud, 14. (18)

FALTA muchacha cuerpo casa. Torres, 3. (16)

NECESITO muchacha para todo, casa tranquila, ocho, nueve duros. Princesa, 56, último derecha. (18)

COLOCACIONES particulares, administradores, cobradores, mecanógrafas, ordenanzas, porteros, 16.000 colocados. Costanilla Angeles, 8. (8)

GANARIA dinero fabricando nuevo producto para afeitar sin navaja ni jabón. Remitimos fórmula contra envío tres pesetas sellos. Librería Fígaro. Juan de Bilbao, 17. San Sebastián. (T)

NECESITAMOS agentes activos relacionados, para vender artículo fácil venta, buenas condiciones. Presentarse de 4 a 7. Jordán, 7, segundo. (18)

100 plazas auxiliares Catastro, convocadas, con 4.200 pesetas. Regalamos contestación. Infórmese: Academia Sánchez Cuéllar. Preciados, 17. (T)

### Demandas

AMA cría montañesa. Razón: Lista, 26, bajo derecha. (T)

DONCELLAS, cocineras, amas, nodrizas, informadas. Católica Hispanoamericana. Fuencarral, 88. Teléfono 25225. (5)

ADMINISTRACION fincas, bienes, secretaría, análogo, solvencias, garantías. Escribid: DEBATE número 77779. (T)

ELECTRICISTA económico, instalaciones, montajes, se reciben avisos: teléfono 41392. (T)

SEÑORA: La Milagrosa, institución católica, proporciona servidumbre cristiana. 57269. (23)

NODRIZAS y servidumbre proporcionamos gratuitamente, mundial. Llamando 16279. Palma, 7. (8)

ADMINISTRADOR propiedades, bienes particulares, ofrécese, garantías efectivas, responsabilidad absoluta. Escribid. Apartado Correos 362. (16)

COSTURERA informada, domicilio 2 pesetas. Ríos Rosas, 48. Antonia Martín. (5)

SEÑORITA viajante conocedora España, Baleares, ofrécese casa seria, no importa casa esté en provincias, acudirá, sueldo, comisión. Rex. Viajante. Pi Margall, 7. (4)

SERVIDUMBRE informada facilitamos todas clases. Cruz, 30. Teléfono 11716. (V)

INGENIERO título español y extranjero, especializado electricidad, se ofrece cualquier cargo. Escribid: L. G. A. Anuncios Prado. Montera, 15. Anuncios. (16)

SEÑORITA informada, cuidar, educar niños, acompañar señoras, señoritas, interna, externa. Pardiñas, 31, primero G. (T)

EXTRANJERA cultísima colocaríase Madrid, provincias, bachillerato, idiomas, música, labores. Mc. Montera, 8. Anuncios. (18)

OFRECESE costurera, repaso, plancha. Palma, 49, principal izquierda. (5)

PRACTICANTE Medicina desea trabajo. Informes: Marqués Leganés, 5, segundo derecha. (5)

SEÑORA cuidaría a señor o sacerdote. Palafox, 8. (V)

NODRIZAS, las mejores; cocineras, doncellas, amas de criar niños sus casas, asistentas, chicas para sanatorios, hoteles, pensiones; proporcionamos todo gratuitamente, llamando: 16279. (8)

A. Católica ofrece cocinera, doncella vascongadas, ama seca. Larra, 15. 15966. (3)

SEÑORA educada, independiente, necesito ayudar casa y acompañar, edad de 40 a 50, hora de 3 a 6. Presentarse: Príncipe, 15, entresuelo derecha. (2)

VIUDA con hijo ofrécese para portería. Informes: Roig. Ramón Cruz, 47, bajo derecha. (E)

CALEFACCIONES, reparaciones, arreglos, reformas, montador, calefactor, económico (Moreno). Teléfono 70075. (T)

## TRASPASOS

TIENDA 12.000, próximo Sol. Callejón Preciados, 4. Garrido. (3)

OCHO magníficas tiendas ultramarinos, céntricas. Callejón Preciados, 4. (3)

BONITA mantequería moderna, céntrica. Callejón Preciados, 4. Garrido. (3)

HUEVERIA, frutería, 5.000, venta 300. Callejón Preciados, 4. (3)

BAR, seis huecos, venta 350, Callejón Preciados, 4. (3)

PENSIONES viajeros, 5.000, 6.000, 8.000. Callejón Preciados, 4. (3)

NEGOCIO. Confecciones niño, por mayor, marchando, 10.500 pesetas, amortízase capital anualmente. García. Preciados, 52. Anuncios. (18)

BONITO negocio en marcha, 7.500, propio señoritas, gastos 4,40. Escribid: Fercos. Preciados, 52. Anuncios. (18)

TRASPASO Residencia Hogar señoritas, inmejorables condiciones, ausentarme. Pavía, 2. (18)

TRASPASO pensiones dos, confortabilísimas, modernas, siete años, acreditadas, 6.750 pesetas; otra, 8.750. Miguel Moya, 6, segundos. (3)

PRECIOSA tienda mercería, sitio céntrico, poca renta, un hueco. Informarán: Imperial, 1 (almacén). (V)

OCASION. Traspaso hermosa tienda instalada, céntrica. Barquillo, 32. (18)

POR no poderlo atender traspásase almacén de aceites. Razón: Núñez Balboa, 10. Tienda. (18)

TRASPASO tienda 600. Razón: Alberto Aguilera, 35. Zapatería. (4)

## VARIOS

SEÑORAS: arreglo, tiño todos los bolsillos. Manuel Sánchez. Príncipe, 1 (fábrica). (3)

JORDANA. Condecoraciones, banderas, espadas, galones, cordones bordados de uniformes. Príncipe, 9. Madrid. (23)

ENFERMOS crónicos: Sensacional descubrimiento científico. Todos podéis curaros por los Rayos Cósmicos. Consultorio médico por correspondencia. Deseamos representantes. Circuitos oscilantes hertzianos. Jesús del Valle, 10. Madrid. (6)

SANTA Teresa. Espejos manchados los deja nuevos. Teléfono 70530. (2)

CAPITALISTAS: Para ampliar mercado, intensificar propaganda aguas medicinales, declaradas recientemente utilidad pública, deseo socio 100.000 pesetas. Seriedad, garantía. Informes: Francisco Muñoz. Navamorcuende (Toledo). (7)

INTERESANTE para todos. Envíenos su nombre y dirección y le informaremos gratuitamente sobre todos concursos, oposiciones, que se vayan convocando. Apartado 10.014. Madrid. (9)

BAULES, maletas, cajas viajantes, para modistas, sombrereras, construyo, arreglo. Luis Vélez de Guevara, 4. (21)

PARAGUAS, bolsos, óptica, gran surtido y reformas. Arroyo. Barquillo, 15. (T)

PARA anunciar en periódicos con descuentos, Hijo Valeriano Pérez. Progreso, 9. (7)

PINTO portadas, rótulos, habitaciones garantizadas, desde cuatro pesetas. Teléfono 44748. (T)

COMPRARIASE o alquilaríase central eléctrica, pequeña. Escribid: Central. Prensa. Carmen, 16. (2)

JOVEN matrimonio extranjero, apurado retraso giro, desea persona cuide niño tres años, también acepta cualquier ocupación. Paula. Madera, 27, tercero derecha. (2)

IMPORTANTE. Asociaríame a persona honorable y activa disponga de capital para ampliar en grande negocio exportación frutos secos, frutas en conservas (pulpas) y aceites. Escribid: Publicidad Rex. Exportador. Pi Margall, 7. (4)

ZURCIDORA, tejedora, económica, rápida. Ramón Cruz, 80. (T)

RAPIDO, económico, tratamiento blenorragia. Jacometrezo, 61. Consulta permanente. (T)

## VENTAS

TORNOS cilíndricos, taladros, cepillo, tupíes, sierras, regruesadoras de ocasión a plazos. Móstoles. Cabestreros, 5. (20)

TOLDOS, lonas, saquerío. Imperial, 6. Teléfono 16231. Madrid. Remito muestras. (T)

CAMAS cromadas, inoxidables, sommier acero Victoria. Torrijos, 2. (23)

ARMONIUMS, pianos ocasión. contado, plazos, alquileres. Rodríguez. Ventura Vega, 3. (24)

GALERIAS Ferreres. Echegaray, 25. Cuadros decorativos, cuadros colecciones, cuadros Museos, cuadros religiosos. Exposiciones permanentes. (T)

CUADROS, antigüedades, objetos de arte. Exposiciones interesantes. Galerías Ferreres. Echegaray, 25. (T)

CAMAS, las mejores y más baratas: del fabricante al consumidor. Bravo Murillo, 48. La Higiénica. (5)

LIQUIDAMOS platos loza fina, surtidos, a 4.85 pesetas docena. Cristalerías finas, colores surtidos, a 4,85 pesetas. Valencia, 26. (4)

PIANOS baratísimos, plazos, reparaciones, afinaciones. Puebla, 4. Muñoz. Teléfono 20328. (10)

PIANOS, autopianos, garantizados. Compra, venta, alquiler. Antigua Casa Corredera. Valverde, 20. (3)

BASE. Tasmanis, 0,50; liebres negras, 4,50; guanacos legítimos, 35. Cava Baja, 16. "Italianos". (7)

TERRERO urbanizado, 36.000 pies, pegante ferrocarril circunvalación, inmejorable para industria, almacén, vendo. Teléfono 16875; dos-cuatro. (16)

BILLARES automáticos de Mapa "Jig-Saw", contado, plazos, alquiler. Otros modelos nuevos, cincuenta pesetas mensuales. Martín Mayor, Goya, 77. (3)

ALMACEN carbones detall "La Universal". Antracitas calefacciones, cocinas, salamandras, precios baratísimos, por toneladas importantes descuentos. Antracita inglesa, saco 40 kilos, 5.90; Fabero, 5.70; almendrilla, 4,90; astillas, 40 kilos, 4 pesetas. General Castaños, 15. Teléf. 36401. (V)

JOYERIA infantil. Alhajas pequeñitas, finas y de imitación. Montera, 7. (V)

LEÑA, calefacción, 70 pesetas tonelada, serrín barato. Ronda Toledo, 34. (8)

VENDO solar barato calle Cartagena, próximo tranvía. "Metro", 6.000 pies. Ayala, 61. Carbonería. (T)

OCASION. Urgentísimo vendo magnífico despacho, comedor, radio. Almirante, 18, primero derecha. (18)

SOLAR 86 metros fachada, 18.000 pies. Joaquín Costa, 79. (T)

PELETERIA. Alta moda. Renares, opposum, eskunes, garras, cuellos bonitos. La Dalia. Fuencarral, 52. (2)

AVICULTORES: Incubadora Buckeye, perfeccionada, 576 huevos, nueva, precio ocasión. Francisco García. Independencia, 5, cuarto. Oviedo. (10)

¡AGUA, agua! Grupo motobombas para abastecimiento de fincas urbanas y riegos de rústicas. Móstoles. Cabestreros, 5. Teléfono 71742. (10)

LIBROS de ocasión, precios reducidísimos. "El Libro Barato". San Bernardo, 31. Teléfono 14510. (2)

POLLUELOS Leghorn, recién nacidos, descendencia de ponedoras, muy seleccionadas. La Cigüeña. Torrelodones. (3)

ALMACEN carbones detall "La Española". Antracitas, calefacciones, cocinas, salamandras, precios baratísimos, por toneladas importantes descuentos. Antracita inglesa, saco 40 kilos, 5,90; Fabero, 5.70; Almendrilla, 4,90; astillas, 40 kilos, 4 pesetas. Almagro, 14. Teléfono 49244. (V)

FAJAS caucho vulcanizadas, sostenes; reformas en fajas, artículos goma. Relatores, 10. Teléfono 17158. (24)

VENDO piso amueblado. Sagasta, 12, segundo interior [illegible]. (T)

BOTAS para el agua. Precios especiales a empresas y brigadas obreras. Miguel Moya, 8 (esquina plaza Callao). (6)

EXTRANJERO vende comedor, tresillo, despacho, alcoba, cortinas, objetos, cuadros. Velázquez, 27. (3)

OCASION. Vendo baratísimo alhajas, relojes, máquinas fotográficas, escribir, toda clase objetos. Preciados, 39, esquina Veneras. (3)

PIANOS, precios baratísimos. Contado, plazos. Oliver. Victoria, 4. (3)

PARA apertura, reparación cajas de caudales. Cañizares, 1. Teléfono 25300. (18)

¡¡SEÑORAS!! Sus bolsos los arregla, tiñe Aranda. Atocha, 35, primero (antes Colegiata, 8). (3)

VINO seco, ostrero. Serrano. Sandoval, 4. 44400. Servicio domicilio. (V)

URGENTISIMO. Por marcha, comedor, dormitorio, tresillo, despacho español, objetos varios. Velázquez, 27. (3)

LIQUIDACION magníficos gramófonos, baratísimos. Casa Fuentes. Arenal, 20. (3)

OCASIONES. Enceradora, aspiradora, muebles, muchas cosas; absténganse prenderos: de 12 a 1. Diego de León, 26. (T)

DIPLOMATICO, por motivo viaje, vende a particulares piso completo, cristalería, cine Kodak, gramola. Teléfono 61846. (T)

VENDESE dormitorio lujo, precio rebajado. Teléfono 17965. (T)

SE vende estufa seminueva con 15 metros de tubería, propia para casino, círculo, café, muy útil, poco consumo. Alcalá, 10. Casa Guadalajara. (T)

POR cesar industria se liquidan enseres, útiles y accesorios de carpintería. Calle de las Mercedes, 11. Cuatro Caminos. (T)

POR ausencia vendo Chrysler 72, cupé, a particular. Teléfono 43780. (T)

VENTA de pisos desde 55.000 pesetas, calle Ferraz. Razón: Muñoz. Valenzuela, 8. (T)

PARTICULAR, vende diferentes muebles, buenos, no prenderos. Calle Encarnación, 4, bajo izquierda: de 12 a 5. (18)

URGENTISIMO; infinidad de muebles, tresillo cuero, salón rolaco, Singer secreter, coche niño. Hermosilla, 87. (5)

VENDO ocasión piano-pianola superior, nuevo, gramola dos cuerpos, discos, nueva. Teléfono 61578. (18)

VENDO dos cubiertas nuevas, superconfort, 160/40 y mesa con sillas plegables "auto". Teléfono 16381. (T)

TRESILLO moderno alemán, baratísimo. Alcalá, 148, entresuelo izquierda. (T)

SALAMANDRA "Clsaboelse". Zurbarán, 9; de 12 a 6. (8)

TAXIS vendo, facilidades pago. Cabanellas. Mayor, 14, principal derecha. (T)

MOTOR aceites pesados Deutz "Otto" y dinamo "Oerlikon", continua, seminuevos, vende Vargas Sobrinos (fábrica harinas). Villaviciosa (Córdoba). (T)

VENDO finca rústica, casa confortable, media hora Madrid. Teléfono 55883. (T)

PUEBLO cercano Madrid vendo gran finca, casa tres plantas, 40.000 pies terreno tapiado, facilidades pago. Lista, 74. Zapatería. (T)

# A LA PAR DE LAS PIRAMIDES

Famosas son y acaso demasiado famosas las tentaciones de San Antonio. Primeramente la ascética y luego el «snobismo» se lanzaron sobre ellas. Cada cual las ha estudiado a su manera: antes que nadie San Atanasio, el biógrafo objetivo y verídico, contemporáneo y amigo del protagonista; muchos siglos más tarde Gustavo Flanbert, el novelista; posteriormente, casi en nuestros días y con decisiva luz, el Cardenal Nawman en sus «Santos de otro tiempo». Un pintor flamenco, Jerónimo Van Aken, dicho el Bosco (1450-1516), las hizo visibles; mucho más tarde las hizo plásticas el escultor Enrique Riviére. Para San Atanasio quien tentaba a Antonio era la carne disfrazada con las seducciones de una reina de Sabá; para Jerónimo Bosco, una opipara dama holandesa; para Enrique Riviére, una señorita del «Moulin Rouge». De estas tentaciones seriadas salía vencedora la invencible santidad de Antonio.

Frisaba Antonio en los veinte años cuando, reinando el emperador Valeriano, allá por el año 271, se retiró al desierto de la Tebaida, puesto que había nacido en el de 251, en los aledaños de Heraclea de Egipto, en un villorrio de nombre Comán.

Sus padres eran unos agricultores que vivían del Nilo, el caudaloso y manso río bienhechor, el viejo númen egipcio que llevaba periódicamente el tempero y la sazón a aquellas fructíferas tierras negras, laceradas por los surcos dolorosos y fecundos que engendran el pan de los hombres. Eran sus padres una buena gente ignorante y fiel, y eran cristianos como casi todos los agricultores de la Tebaida. El Evangelio de Cristo fructificaba el ciento por uno entre aquellas almas sencillas y resignadas. Antonio tenía una de estas almas. Salvaje y contemplativo, no quiso aprender jamás letras humanas. De cuclillas sobre una estera, consagraba todo el día a la introspección y a la contemplación, a la sombra ténue y clara de unas palmeras en el patio de su propia casa, por ras en el patio abierto de su propia casa, por cuyas paredes la sombra corría como una agua clara y fresca.

No tenía aún veinte años cuando sus padres al morir le dejaron los campos negros regados y fertilizados por la copiosa irrigación del Nilo. Antonio, heredero de un ópimo latifundio, ni agricultor. Desde los verdes y robustos amaba el campo ni tenía los gustos del días de su adolescencia andaba signado con señal de los videntes y su temperamento le predestinaba a la santidad. Seis meses después de haber enterrado a sus padres oyó la voz de Dios en una iglesia que le decía: «Si quieres ser perfecto, ve, vende lo que tienes, dalo a los pobres, y sígueme». Estas palabras del Evangelio produjeron en su pecho una remoción profunda como aquella que obra el arado en las tierras crasas. Eran la expresión de un deseo suyo latente. Vendió sus bienes. Reservó una parte para su hermana única, soltera y menor. Y él fué a hundirse en las áridas profundidades de la Tebaida.

Ya entonces había cristianos en la Tebaida. La arena del desierto en todos los tiempos ha madurado estos frutos áridos, estos ardientes contemplativos, estas llamas que se yerguen con una vehemente voluntad de cielo. Antonio buscó un lugar desierto cercano de Heracleo y allí llevó la vida de un santo alimentándose de un poco de pan seco y de un poco de agua y de sal, comiendo no más que una sola vez al día, a la puesta del sol; durmiendo sobre la tierra desnuda, o sobre un haz de juncos o sobre un inclemente cilicio... Y allá fué a tentarle el demonio.

El demonio que le fué a tentar fue el mismo demonio que acostumbra a ir a tentar a los jóvenes: el demonio de la fornicación. Las tentaciones debieron ser proporcionadas a su espíritu; debieron ser figuraciones amasadas con juventud y con sanidad rústica.

Para huir de sí mismo hundióse más en las entrañas de la tierra: se hundió en un sepulcro. El Egipto es el reino y la sede de la muerte. El desierto estaba lleno de aquellos hipogeos en donde los antiguos egipcios enterraban sus muertos ilustres. No hace demasiado tiempo que nuestra civilización atónita pudo asomarse a una de estas tumbas: la tumba que guardaba el sueño plurisecular de Tutan-Kamen.

En este sepulcro, en compañía del viejo personaje egipcio, envuelto en vendas y en aromas, vivió Antonio hasta la edad de treinta y cinco años. El ascua de su juventud estaba bien lejos de apagarse. Y para huir de su color acre y de su furia periódica, resolvióse a dar un paso avante y engolfarse un poco más en la pesada mar arenosa del desierto. Una madrugada tomó Antonio su cayado y, como la paloma, prendió en sus hombros alas argentadas y veloces. Dejó el imperio de la muerte y la callada y fúnebre ciudad de las tumbas y fué a hundirse en la cadena de montañas que por la parte de Oriente cierran el valle del Nilo...

San Antonio no fué un contemplativo puro. Enlaza el trabajo con la plegaria; alterna el fruto de sus labios con la obra de sus manos. Lo que constituye la grandeza y la originalidad de su vida es que en ella se encuentra una extraordinaria mezcla de dinamismo y de éxtasis, de actividad y de contemplación. Es un grande organizador y un administrador excelente. Este anciano que tuerce el palmito en sus dedos lentos y sarmentosos coloniza la Tebaida y puebla el desierto. En un solo monasterio de la orilla del Nilo reúne a cinco mil monjes. En alguno de sus conventos, como el de Memfis, alista a más de veinte mil religiosos. Este hombre solo gobierna un ejército innumerable, una legión de obedientes y de tenaces, y por ello, dos veces invencibles. Este santo, atento a la eternidad, aprecia el valor del tiempo, tanto o más que un escrupuloso financiero romano. Es un hombre de hierro, pero su energía está templada por su mansedumbre. Hasta la más provecta ancianidad conserva el optimismo y el candor de los niños pequeños. De la alegría él hace una virtud. En el fondo del Egipto fabrica su santidad, a par de las Pirámides.

**Lorenzo RIBER**

## La producción de ámbar

KOENISBERG, 11. — La venta del ámbar llamado "oro alemán" originario de las costas de Prusia oriental que en 1933 no llegaba a seiscientos mil, ha pasado al millón en 1934. Ello se debe a la gran propaganda realizada por el Prefecto superior de Prusia oriental con objeto de estimular la industria del ámbar que, sobre todo en la ciudad de Palmnicker, es muy floreciente y da trabajo a millares de personas.

## BANQUETES MEDICOS, por K-HITO

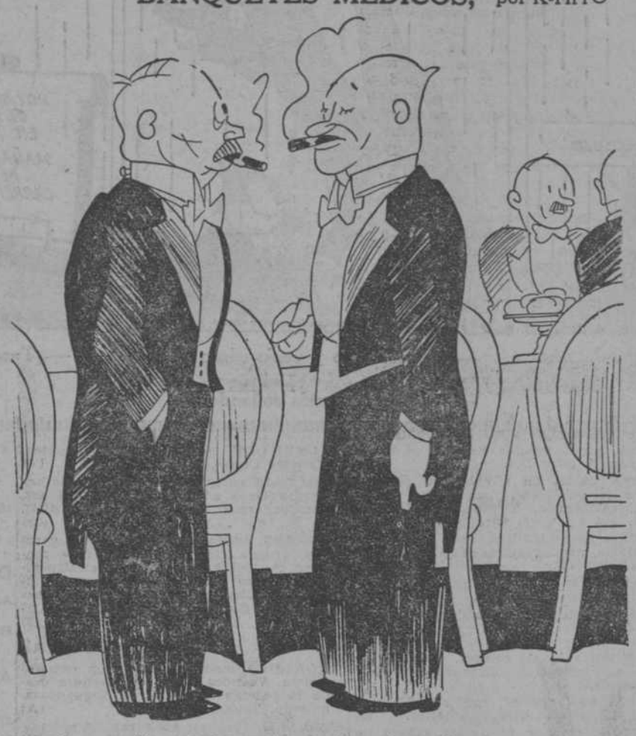

—Ha comido usted por dos, mi querido colega.
—No importa. Tuve la precaución de poner ayer tres enfermos a dieta.

## UN NUEVO ESTADIO EN EL JAPON

### Está destinado a la celebración de los Juegos Olímpicos de 1940

TOKIO, 11.—Según comunican oficialmente, Japón invertirá cinco millones de yens en la construcción de un estadio para la celebración de los Juegos Olímpicos de 1940, toda vez que Mussolini ha renunciado al derecho de Italia, trasladándoselos al Japón.—**Associated Press.**

## Se descubre un espionaje en Marruecos

FEZ, 11. — Ha sido descubierto un asunto de espionaje de cierta importancia en Taza.

Una espía parece haber facilitado a miembros de la Legión Extranjera los medios para pasar a la zona española.

La mujer en cuestión ha sido detenida por las autoridades. Se cree que este asunto tendrá repercusiones en la mayoría de las grandes ciudades de Marruecos.

## Un millón de peregrinos en Calcuta

### Asisten a una fiesta que se celebra cada treinta años

CALCUTA, 11.—(De la Agencia Reuter). Durante los últimos días han llegado a Calcuta más de un millón de peregrinos con objeto de participar en las fiestas de "Arohodgy Yoga", fiesta que no se celebra más que de treinta en treinta años.

Durante la mañana de hoy una inmensa muchedumbre se agolpa a las orillas del río Ganges para tomar los baños de ritual.

# LOS CRISTALES INVISIBLES

### ¿Suprimidas las gafas?

Desde hace meses, y colaborando en ello desgraciadamente diversos factores, se desarrolla en nuestro país una desaforada propaganda en pro de los cristales de contacto, vulgarmente llamados cristales invisibles, y que, de creer a los propagandistas, deberían reemplazar a las gafas.

¡No son necesarias las gafas! ¡Con un cristal adosado al ojo, e invisible, queda corregido su defecto! ¡Fuera con la molesta y antiestética gafa! ¡Sustituyámosla por el cristal invisible, que aumenta la belleza de los ojos en la mujer!

Frases como estas ha leído o escuchado el público hasta crear un verdadero estado de curiosidad colectiva.

Pero entre la multitud de personas afectadas por la propaganda hay un grupo importante en el que los efectos de ella han provocado verdaderos estragos. Nos referimos a las mujeres jóvenes que, teniendo un defecto de refracción que las obliga a llevar gafas, se creyeron libres de este artefacto, cuyo uso para algunas resulta una tortura, puesto que el placer de ver bien no es capaz de neutralizar el temor de que ha perdido su estética porque las gafas les afea.

Y no sólo se las quería hacer creer que podían pasarse sin gafas, sino que, remachando el clavo, se aseguraba que los cristales invisibles aumentan la belleza de los ojos hasta el punto de transformar a cada portadora en una "estrella" de la pantalla. La explotación del innato anhelo de agradar, de parecer bella, propio del sexo débil, ha sido cosa bien fácil. El terreno es bien a propósito, puesto que la mujer siempre está dispuesta incluso al sacrificio si con ello aumenta o cree aumentar sus atractivos.

Tenemos la evidencia de que algunas que lo han declarado y muchas que lo han mantenido en secreto habrán adquirido estos cristales. A ninguno de los dos grupos les habrá servido más que para sufrir una desilusión, comprada con buenas pesetas, molestias y quizá alguna grave complicación ocular.

En general, y obrando cuerdamente, el público a quien interesa el problema ha optado por consultar al médico, y a todos nos han hecho, amigos y clientes, la misma pregunta:

—Doctor, ¿qué opina usted de los cristales invisibles?

Para evitar repetir nuestra opinión, y para que, orientados por ella, se atenga el médico en su consejo y el paciente en sus deseos a los mandatos de la ciencia, es por lo que hacemos las siguientes aclaraciones, que serían innecesarias si la autoridad sanitaria vigilante hubiera salido al paso, haciendo saber al público, sirviéndose de los mismo medios que ha utilizado la propaganda, el peligro que el empleo de tales cristales pudiera acarrear.

Lejos de nuestro ánimo el particularizar en las censuras. Creemos a nuestra idiosincrasia responsable, y todos, gobernantes y gobernados, somos un poco culpables. El temor a lesionar intereses, la inestabilidad de los altos cargos sanitarios, su carácter partidista que obliga a emplear actividades sin cuento en buscar modos de contentar amigos y luchar contra los enemigos, la falta de asistencia voluntaria de elementos técnicos de carácter consultivo y la misma rebeldía del público, propicio a tomar a chacota cuestiones que deben ser de su máximo interés, todos son factores que influyen en la despreocupación por esta clase de problemas.

El que no queramos cometer la injusticia de enfrentarnos con los que actualmente representan la Sanidad Nacional no ha de impedir, sin embargo, que digamos con cuánto gusto hubiéramos visto un gesto análogo al obligado y corriente en otros países ante casos similares al que tratamos hoy.

Aclaremos nuestra posición con un ejemplo.

Hace poco tiempo el profesor alemán Brehmers comunicaba el descubrimiento del posible agente del cáncer y la conveniencia de un tratamiento deducido de este descubrimiento, habiendo sido el trabajo del profesor avalado por otras personalidades, extendiéndose la buena nueva por el mundo entero y comenzando en el país de origen la cura de enfermos por el nuevo método.

Con fulminante rapidez acude a la Prensa diaria el ministerio del Interior con la nota siguiente:

«La Sección de Prensa del ministerio ruega a los diarios hagan constar que el informe aparecido en los últimos días respecto al descubrimiento del agente causal del cáncer y de medios curativos nuevos del mismo debe ser controlado por técnicos antes de su aplicación a los enfermos, suponiendo un serio peligro para éstos el que la idea de esperanza provocada por los resultados comunicados por el doctor Brehmers les haga perder un tiempo precioso, retardando la aplicación de medios terapéuticos ya consagrados por la ciencia.»

Esto, o algo análogo, es lo que nosotros hubiéramos deseado, como respuesta de las autoridades sanitarias, para ilustrar al público, en evitación de peligros, a la propaganda anticientífica realizada en favor de los llamados cristales invisibles.

Hubiera podido advertirse al público:

1.° Que tales cristales son conocidos y manejados, desde hace muchos años, con la prudencia que ello requiere, por los oculistas.

2.° Que ni pueden ni deben sustituir a las gafas.

3.° Que su uso puede suponer un serio peligro para el ojo.

4.° Que la intolerancia para tales óptico-prótesis suele ser la regla, siendo excepcional puedan soportarse algunas horas y frecuente el que no se toleren ni unos minutos.

5.° Que el público debe abstenerse de ensayar, y menos de adquirir, estos cristales, sin previa consulta con un oculista de solvencia científica.

Acertados o no, creemos que el médico, en su comunicación con el público por medio de la Prensa diaria, debe limitarse a exponer su consejo, evitando conceptos científicos, que encuentran su lugar adecuado en las revistas profesionales o en las sociedades científicas, y, consecuentes con esta opinión, remitimos al lector interesado en detalles técnicos del asunto al trabajo que, simultáneamente con éste, aparece en la revista «Siglo Médico», y en el que nos ocupamos del aspecto científico.

Para el público en general es suficiente escuchen esta voz de alarma que les recomienda prudencia, para evitarle una gran desilusión y quizás un gran peligro.

**Dr. M. RENEDO,**
Jefe del Servicio de Oftalmología del Hospital Militar de Carabanchel.

# Notas del block

EL mismo día que se celebraba el Consejo de guerra para juzgar a Teodomiro Menéndez, los marxistas asturianos hacían una amplia propaganda por medio de hojas clandestinas, que contenían las consabidas amenazas.

A la vez se intensificaba la propaganda en Madrid con el reparto de un número extraordinario de "U. H. P.", "portavoz de la Juventud Socialista", que difundía el famoso informe del "camarada" De los Ríos, publicado por "Le Populaire", y unas cartas espeluznantes con la descripción de los más variados tormentos.

Por cierto que "U. H. P." está satisfecho de los éxitos que obtiene:

"La demanda de ejemplares—dice—nos agobia. Los 25.000 que de cada número se tiran son insuficientes. Los pedidos nos llegan de todas partes. De Madrid y del resto de España. Las felicitaciones y adhesiones son innumerables. A los que nos demandan una mayor tirada de ejemplares, hemos de decirles que no olviden que nuestro periódico es ilegal."

Hace falta repetirlo un día y otro. Que es ilegal.

Aunque no lo parezca, cuando puede distribuir impunemente 25.000 ejemplares.

* * *

¿POR qué fué suspendido el "Heraldo"?, nos han preguntado muchos.

Por la inserción de un comentario sobre el libro que ha editado el Gobierno con el relato oficial de lo ocurrido en Asturias.

A juicio del "Heraldo", dicho libro es indecente, chorrea estiércol, está plagado de falsedades, lo inspira una turbia finalidad y es producto del "fondo de reptiles".

Para conocer la verdad de lo ocurrido en Asturias hay que esperar la publicación del "Libro rojo".

Cuando al "Heraldo" le acusamos de complicidad con los revolucionarios, acostumbra a replicar con la mayor solemnidad diciéndonos que le hemos calumniado.

* * *

UNAMUNO ha presidido un banquete de directivos fascistas después de asistir al mitin rodeado de camisas azules.

Don Miguel es la contradicción viviente.

Porque, ¡mire usted que ha dicho cosas Unamuno contra el fascismo! Pero de sabios es mudar de opinión.

Y en política, Unamuno debiera de llamarse Salomón.

* * *

UN Comité encargado de la propaganda turística de las Baleares se ha dirigido a los más ilustres escritores y novelistas franceses ofreciéndoles terreno para que edifiquen sus cásas de vacación en aquellas islas.

Hasta ahora el Comité no ha recibido ninguna respuesta aceptando el ofrecimiento. Buen regalo es el del terreno, no cabe duda; pero también muy comprometido, porque le coloca a uno en el trance de meterse en obras. Y al parecer ninguno de los elegidos está en disposición de emplear sus ahorros en tal empresa, o lo que pudiera aún ser peor, los literatos más ilustres de Francia están a falta de ahorros.

Si fuera así, la literatura no quedaría muy bien parada.

Y resta, como caso único, el de nuestro bizarro general, que, según su propia confesión, pudo construirse una villa en el Norte de España con el producto de sus libros sobre estrategia y balística.

Que son los únicos, por lo visto, por los que se apasionan editores y público.

* * *

UNA señora joven que marcha a Inglaterra ha solicitado consejos sobre la manera de comportarse en la sociedad londinense, a un hombre tan profundo conocedor del alma inglesa como Andrés Maurois.

La conversación en Inglaterra, le responde el escritor, tiene sus reglas rígidas, que no se parecen a las nuestras. En la mesa, durante la comida, la conversación general es muy rara. Me han explicado este fenómeno por el tono naturalmente bajo de las voces inglesas, que no alcanzan a distancia. Yo lo atribuyo más bien al horror hacia todo lo que significa afectación. Atraer sobre sí la atención del grupo resultaría incorrecto. Hace ya un siglo, como lady Hamilton oyera a Macaulay discurrir admirablemente, pero con demasiada extensión, llamó a su "maître d'hôtel": "Vaya y dígale a Lord Macaulay que ya basta". La regla establece que se debe hablar por igual con los dos vecinos. ¿Sobre qué temas? Maurois responde: De todo, siempre que no plantee cuestiones personales; no se debe demostrar gusto excesivo por la literatura o las bellas artes, y hay que evitar la pedantería. Sobre todo, no hableis a los escritores de sus libros ni a los ministros de su política.

* * *

LA culpa ya no es de aquel maldito tango. La culpa de todas las desgracias políticas que nos afligen es del Manzanares.

El descubrimiento corresponde a Pío Baroja y lo ha dado a conocer en un periódico de Barcelona.

"La culpa del movimiento separatista catalán es de Madrid y, muy especialmente, del río Manzanares. La gente se pone loca de alegría con las ciudades de millones de habitantes que tengan un gran río, con sus suicidas por amor, "gangsters" y calles famosas. Si Madrid fuera una ciudad con muchos millones de habitantes, que hiciera mucho ruido en el mundo y con un río grande y famoso como el Támesis o el Sena, no habría separatismo. Pero Madrid es una capital provinciana, con un río ridículo, famoso a fuerza de ser ridículo, y los catalanes ponen su vida en otra parte."

Nos parece que el escritor incurre en manifiesta injusticia al inculpar de modo tan agresivo al pobre Manzanares. Y puesto que hace falta un responsable líquido, tanto lo es el Mediterráneo por su inmensidad como el Manzanares por su insignificancia. Que ni el Manzanares tiene la culpa de su caudal ridículo ni es de creer que Barcelona se atribuya la paternidad del Mediterráneo.

**A.**

# PALIQUES FEMENINOS

## EPISTOLARIO

**F. B.** (Madrid).—Hallará usted en cualquier buen manual de apogética resuelta esa dificultad que expone. Diríjase, para que le orienten, al Apostolado de la Prensa, Velázquez, 28.

**Pilarín** (Bilbao).—Puede usted llevar las flores. El, de negro.

**Extremista** (Cáceres).—Respuestas: 1.ª Corresponde siempre la iniciativa para dar la mano a las señoras y señoritas. 2.ª La de él. 3.ª A cada uno de los novios directamente. 4.ª De pie.

**Idak** (Oviedo).—Puede emplearse en plural cuando nos referimos, como por ejemplo, en los análisis a la sangre de distintas personas, diferenciada por su composición respectiva.

**Mariano** (Segovia).—A su buen criterio no escapará que la cansulta se refiere a un asunto ajeno al carácter y fines de esta sección. Lo sentimos.

**Antigua suscriptora** (Madrid).—Difícil, porque no hay vacantes; pero así y todo, pida un impreso de solicitud de empleo, llénelo debidamente, devuélvalo una vez hecho esto, y... aguarde a ver qué pasa. A lo mejor... ¡quién sabe!

**A. Rosanal** (Vega del Rollo).—Ciertamente ocurre lo que usted manifiesta con tan buen sentido; pero de ahí la fórmula armónica que sortea la dificultad. Comprenderá usted que nos es materialmete imposible desarrollar un tema tan complejo en espacio tan breve como el de que disponemos.

**Adelia Iglesias** (Buffado, Estados Unidos).—Muchas gracias por sus elogios de esta sección, que juzga usted tan bondadosamente. Claro que nos agrada comprobar lo que usted nos dice: que «EL DEBATE y los «Paliques femeninos» llegan tan lejos». En cuanto al seudónimo, no tuvimos una razón especial para elegirlo: es, como usted de seguro no ignora, el título de una obra traducida al español, y que hace años obtuvo un gran éxito en Madrid y en toda España.

**Julia** (Calasparra).—Puede usted escribirle a Acción Popular, Serrano, 6. O al Congreso también.

**Saint Simón** (Madrid).—Respuestas: 1.ª Nos permitimos aconsejarle que se dirija al confesor; se trata de eso, de una consulta para aquél. 2.ª En efecto; algunas obras del poeta que cita contienen errores señalados. 3.ª Ninguna de las comedias líricas que nombra pueden juzgarse reprobables, salvo la titulada «Esclavitud», que no conocemos, y acerca de la cual, y por eso mismo, no podemos opinar. Es usted muy atento, señor.

**Rosita** (Madrid).—No muy difícil le será a usted hacer llegar a sus oídos la verdad, o sea, que lo que él supone un obstáculo infranqueable para dirigirse a usted no lo es. Y realizada esa «gestión» por medio de terceras personas, claro está que tendrá usted que completarla, aprovechando la primera oportunidad para darle a entender que, efectivamente, «no existe tal obstáculo». Si se da usted prisa, es casi seguro el éxito, si en realidad él la quiere y lo que ha dicho para justificar su indecisión no es un pretexto delicado.

**Mosquita Muerta** (Menorca, Baleares).—¿Que «el Amigo Teddy» se llama dos Francisco? No, no, gentil «mosquita»; palabra que no es Paco. No tiene nada de particular este «tropiezo» interpretativo, en cuanto a la personalidad auténtica de «el Amigo Teddy»; seguramente vendrá usted a hacer el número cien mil, o cosa así, de las bellas lectoras (lo son todas de seguro; no admitimos ni la posibilidad de una sola «menos bella») que creyeron «descubrirnos», suponiéndonos, «con la seguridad absoluta de no equivocarse», las siguientes cosas, entre otras: «una dama», «un fraile», «un canónigo», «un «chico bien», «un señor calvo con una panza magnífica», «un escritor famoso», «un catedrático», «un padre de familia con media docena de chiquillos» y «una señora muy gorda, la pobre», «un galán coquetón y «faldero», etc., etc. Como ve usted, señorita, «¡la caraba!» Y usted dirá: Bueno, pero ¿quién es y cómo es, de veras, «el Amigo Teddy»? Claro, sí; muy lógica la conclusión; ahora que la respuesta a esa pregunta en puntos suspensivos continúa, y de ahí las cien mil lectoras con sus cien mil hipótesis, y muy convencidas todas y cada una de que han logrado saber, «¡al fin!», quién es, de verdad, «el Amigo Teddy». Pero, ¡ca!, ni en sueños...

**Gardenia y Azucena** (Madrid).—Algo hay de eso, desgraciadamente: ¿cómo negarlo?, y de ahí la necesidad imperiosa de recristianizar la sociedad: esta sociedad, que, en gran parte, es hoy cristiana de labios afuera.

**Teresita** (Madrid).—Como hicimos con sus anteriores e interesantes cartas, trasladamos ésta a quien corresponde.

...«Mestre de minyons» (Orgaña, Lérida).—La segunda interpretación es la aceptada por la mayoría de los exégetas.

**Consuelo** (El Paular).—Respuestas. 1.ª «Time is money» quiere decir en castellano: «El tiempo es oro». 2.ª «Habeas corpus» son las primeras palabras de la ley inglesa tradicional, que garantiza la libertad individual en Inglaterra. 3.ª Procure adquirir la confianza en sí misma, disciplinado la voluntad y robusteciéndola.

**Descorazonado** (Gijón).—¿Por qué? La experiencia y la Historia enseñan, precisamente, que los grandes hombres, las figuras cumbres, no fueron, de estudiantes, modelo de aplicación. Dos ejemplos: Newton era el último de su clase; Gladstone, el niño más torpe de la escuela. Todavía está usted a tiempo... No se descorazone.

**Un hotelero** (Madrid).—Vamos a satisfacer su curiosidad profesional. He aquí la respuesta a la consulta: En la época a que usted se refiere las fondas principales en Madrid (que equivalían entonces a los grandes hoteles de ahora) se apedillaban «La Fontana de Oro», en la Carrera de San Jerónimo; «La Gran Cruz de Malta», en Caballero de Gracia; y la de «Dos Amigos», en la calle de Alcalá. Pregunta usted: «¿Había cafés en Madrid por aquel tiempo?» Sí, señor; el de la «Fontaña de Oro» (fonda también) y el de la «Victoria», ambos en la Puerta del Sol y, según parece, lindamente decorados. El de «Solís, en la calle de Alcalá; establecido después de la guerra de la Independencia; el famoso «Tívoli», en el Prado; y los de «Santa Catalina» y «Levante», en la calle de Alcalá. Un detalle: costaba entonces el café, con gotas de ron o de anís, a elegir, 20 céntimos. ¡Paradisíaco Madrid aquél y envidiables tatarabuelos nuestros!

**El pueblo es el que «nunca se equivoca»** (Valencia).—Un poco largo el seudónimo... y un poco viejo tópico, con telarañas de puro viejo. Recuerde al clásico: «Siempre alcanzará más un discreto solo que una gran turba de necios; como verá mejor el sol un águila sola que un ejércitode lechuzas». Gran verdad, indiscutible verdad, a través de los siglos, y por lo que el severo Focion, viendo una vez en Atenas que todos le aplaudían, preguntó en voz baja a un amigo que estaba cerca de él: «¡En qué me he equivocado?» Crea, «intencionado» aunque amable consultante, que, precisamente, lo que casi siempre dista más de la verdad es el dictamen del vulgo... O sea, que es el pueblo el que casi siempre (casi de buena fe) se equivoca. Como los niños, y por eso, por ser eternamente y por naturaleza un... niño.

**Universitaria estudiosa** (Valladolid.—No concreta usted lo suficiente, pero sí en cuanto a una afirmación (de buena fe) peligrosísima y, por cierto, escuchada con frecuencia: la de que «la Religión es un «sentimiento» del alma, más que nada, y un poco al margen de la inteligencia y de la voluntad racional». De ahí, como consecuencia lógica, que muchos digan: «¿Qué culpa tengo de no «sentir» la Religión, si «sentir» no depende de nosotros, de uno mismo?» ¡Ah!, culta lectora; pero es que ese «sentimentalismo religioso», además de falso es como ha dicho Ruiz Amado, funestos para los que lo profesan, a los cuales entretiene en los tiempos bonancibles y abandona, desarmados, en las más duras tormentas de la vida; y no menos destructivo para la Religión, a la que convierte en una «debilidad» de almas blancas y afeminadas, despreciable para los corazones varoniles y para las inteligencias ávidas de la verdad. La Religión, considerada de esa suerte, o sea como un sentimiento más o menos connatural, pero sin fundamentos en la «verdad objetiva», no es más que una cobardía del corazón, especie de «coco» de las personas mayores. No; la Religión no es eso, no puede ser eso, puro «sentimentalismo religioso», error que tuvo su origen, por lo menos en cuanto a su modalidad actual, en la filosofía subjetiva (y también errónea) del pasado siglo; especialmente en la de Kant. Como ve usted...

**El amigo TEDDY**

## Se prohibe retratar al Príncipe de Gales

### Ochenta fotógrafos se habían reunido en Kitzbuehl

VIENA, 11.—Según dice la Prensa vienesa el príncipe de Gales, que hace poco que llegó a Kitzbuehl en el Tirol, ha pedido que se le mantenga en el más riguroso incógnito. El Príncipe toma parte en los numerosos deportes de invierno con su séquito de diez personas.

El Prefecto de Kitzbuehl ha publicado una ordenanza prohibiendo a los reporters fotógrafos—han venido 80—tomar fotografías del Príncipe, bajo pena de confiscación de las placas y películas y de expulsión.

El príncipe de Gales se propone ascender en breve al macizo Semmering, cerca de Viena.

## La Comisión del Trabajo en Bélgica

### Se limitará a hacer un informe sobre el paro forzoso

BRUSELAS, 11.—Después de varios días de negociaciones y conversaciones, el Gobierno belga ha publicado hoy la composición de la Comisión Nacional del Trabajo.

Esta Comisión, que está presidida por el señor Francqui, está integrada por veinte personas.

El Gobierno hace notar que esta Comisión no debe sustituir al Poder legislativo ni al Poder ejecutivo, sino que debe limitarse a estudiar el conjunto del problema del trabajo y del paro forzoso.

## AUMENTA LA ESCUADRA INGLESA

LONDRES, 11.—Según el redactor naval del periódico "Morning Post", el presupuesto naval de 1935 prevé la puesta en quilla de cuatro o cinco cruceros, un conductor de flotilla, ocho destroyers, tres submarinos y de cierto número de pequeñas unidades de marina.