EL TIEMPO (S. Meteorológico N.).—Probable hasta las seis de la tarde de hoy. Cantabria y Galicia: Vientos, cielo nuboso y ligeras lluvias. Resto de España: Buen tiempo, poco nuboso. Temperatura: máxima de ayer, 28 en Málaga, Murcia y Sevilla; mínima, 6 en Ciudad Real, Cuenca y Teruel. En Madrid: máxima de ayer, 23 (2,45 t.); mínima, 7,6 (6,15 m.). (Véase en séptima plana el Boletín Meteorológico.)

EL DEBATE

MADRID.—Año XXIV.—Núm. 7.625 * Martes 8 de mayo de 1934 — CINCO EDICIONES DIARIAS — Apartado 466.—Red. y Admón., ALFONSO XI, 4.—Teléfonos 21090, 21092, 21093, 21094, 21095 y 21096

El mejor juguete, el mejor amigo de los niños. Jeromín REVISTA INFANTIL

HEMEROTECA MUNICIPAL MADRID

Se dice que tropas francesas e inglesas han invadido el Sur de China

Política petrolífera española

La Revista financiera del Banco de Vizcaya ha publicado recientemente un sucinto estudio sobre el desarrollo del monopolio de petróleos y de su Compañía Arrendataria. Los beneficios de ésta han alcanzado, durante el pasado ejercicio, la cifra de 19 millones de pesetas. Para el Estado supone el Monopolio una cantidad superior a los 200 millones de pesetas anuales. Es, pues, obvio que, aun descontando las cantidades que la Hacienda hubiera percibido con el régimen anterior por vía tributaria, estamos en presencia de una gran institución de la Administración y de la Economía española. De una de esas instituciones a las que la crítica, cuando se ejerza, debe dedicar el máximo sentido constructivo. Nunca, la censura negativa o demoledora. Con este espíritu y con tal intención queremos hoy escribir estas líneas, precisamente en el momento en que el ilustre fundador del Monopolio, señor Calvo Sotelo, se reintegra al solar de la Patria.

Es evidente que el Monopolio ha realizado la nacionalización del comercio de petróleo en el interior de España, que ha descargado al balance de pagos, después del abono de las indemnizaciones, de la carga anual que representaban grandes ganancias de ciertas entidades extranjeras; que ha beneficiado al Tesoro, aunque no en los términos que vulgarmente se dice; y que no ha abusado de su poder en la fijación del precio de la gasolina. Mas aun siendo todo esto muy importante, creemos, a nuestro juicio con fundamento indiscutible, que no ha estado del todo diligente en la realización integral del programa de política petrolífera que en su día se le trazara, con la aquiescencia de la C. A. M. P. S. A. Claro es que en este reparo esbozado no se comprende, por haberse cumplido, el punto relativo a la construcción de la flota necesaria para el transporte.

Ciertamente, se podría reprochar mucho al Monopolio el poco entusiasmo que ha puesto en el impulso de la destilación de los residuos de hulla, lignitos, turbas y pizarras carbonosas; en la formación de técnicos especialistas de todas las industrias concernientes al petróleo; en la adquisición de alcoholes nacionales, que tanto hubiera convenido a la viticultura, etc. Y conste que vamos escribiendo sobre la pauta que nos da la cláusula 4.ª del contrato celebrado entre el Estado y la Compañía Arrendataria, titulada: "De las obligaciones especiales que la Compañía ha de prestar en relación con determinados servicios." Pero en este punto la negligencia más grave se advierte al recordar la obligación especial de la Compañía, señalada como 5.ª en dicha cláusula—su fecha, 31 de diciembre de 1927—, cuyo tenor es el siguiente: "Establecer la industria del refino gradualmente para conseguir que en el primer quinquenio pueda estar implantada, como mínimo, la del 80 por 100 de los productos petrolíferos que se consuman en el país, si bien se entenderá que el Gobierno ha de fijar previamente el lugar de emplazamiento, proyecto de construcción y plazo de ejecución de cada una de las instalaciones, y al cumplimiento de lo que de esta suerte disponga quedará limitada la obligación de la Compañía." Esta cláusula no ha producido nada en la realidad de la economía española, salvo escasa excepción. Quede bien clara la responsabilidad que de ello incumbe al mismo Estado.

La importación del petróleo crudo para su refinación en España es un tema interesante del fomento del trabajo nacional. El refinado, de por sí, absorbe escasa cantidad de obreros. Pero, no obstante, el cambio de sistema tendría consecuencias económico-nacionales de consideración. Permitiría a la industria de la construcción mecánica fabricar, en gran parte por lo menos, unas instalaciones cuyo ciclo de vida es corto, y, por lo tanto, de pronta sustitución. Permitiría nacionalizar procesos industriales de gran volumen, relativos a la obtención de lubricantes y asfaltos, que tan extraordinariamente pesan en el balance de nuestro comercio exterior. Estas nacionalizaciones repercutirían, por añadidura, sobre otros sectores de la industria química española y, además, sobre la industria de la hojalata en grandes proporciones. El programa es de sumo interés, y no se concibe cómo el Estado no pone más decisión y más empuje en esta obra.

Otro punto que se presta al comentario es el relativo a la adquisición del petróleo en el extranjero. No podemos seguir en la situación actual, caracterizada por un desaprovechamiento absoluto, de las posibles contrapartidas de exportación hacia nuestros proveedores de petróleo. La sustitución de la importación de productos refinados por el petróleo bruto nos permitiría estar en presencia de un mayor número de proveedores y, en consecuencia, nos daría mayores posibilidades para la práctica de una política de contrapartidas de exportación. Ahora bien, si no estamos dispuestos a usar nuestras grandes compras de petróleo al extranjero como un arma de política comercial, en este caso nos parece preferible a la situación actual llevar a cabo la regla 8.ª de la cláusula 4.ª del contrato citado: "Adquirir yacimientos petrolíferos en los países productores, y especialmente en la América española, ya mediante compra directa, ya por medio del control de las Sociedades propietarias." Cosa es de decidir este punto cuanto antes, porque la depresión mundial puede ofrecer ahora condiciones de baratura, que no se darán tan luego la economía comience a reponerse.

Este esbozo de cuestiones merece ser meditado por lo que ellas son en sí. Es cierto que el ministro de Hacienda tiene muchas cosas en qué pensar. Mas para ayudarle están los consejeros del Estado en la C. A. M. P. S. A. Unos consejeros trabajadores, leales y competentes, se entiende. Que no revolucionarios o políticos del partido A o del partido B. Las representaciones del Estado en la Compañía Arrendataria tienen que ser algo más que una sustanciosísima nómina.

Ruptura comercial entre Japón e Inglaterra

Desde ayer están en vigor medidas de protección a Gran Bretaña

LONDRES, 7.—Durante la sesión celebrada esta tarde en la Cámara de los Comunes, el ministro de Comercio inglés ha anunciado que las medidas de protección de Inglaterra y sus colonias contra el «dumping» japonés, serán puestas en vigor hoy mismo.

Las razones que ha aducido son que Inglaterra lleva un año intentando un arreglo por vía de conversaciones y negociaciones porque está persuadida de que así se puede solucionar el problema, pero que no se ha llegado a ningún acuerdo. Que el Gobierno británico preguntó el 16 de marzo al japonés—a raíz de fracasar la última negociación—si tenía alguna otra proposición que hacer para solucionar el problema, y que dicho Gobierno contestó el 31 del mismo mes que estaba dispuesto a solucionarlo, pero que fuera Inglaterra la que propusiera las soluciones pertinentes. En vista de ello, el Gobierno inglés cree que ha hecho todo lo que podía hacer, y que mientras sigue intentando soluciones, el Japón ha ido infiltrando sus productos en los mercados de las manufacturas del Lancashire. Que con este sistema de conversaciones ininterrumpidas, que dura ya un año, no ha sido posible llegar a ninguna solución, y no hay probabilidad de conseguirlo. Por consiguiente, procede comenzar la aplicación de medidas que eviten la continuación de la comptencia japonesa.

* * *

CHANGHAI, 7.—Comunican de Nankin que el presidente del Consejo ejecutivo, señor Uang hin Uei, se propone marchar a Nan Chang con objeto de entrevistarse con el mariscal Chang Kai Chek, para tratar acerca de las cuestiones relativas a la política exterior e interior de China, y especialmente acerca de las relaciones chino-japonesas.

UN DELEGADO PONTIFICIO AL CONGRESO EUCARISTICO DE SICILIA

El Papa ha nombrado otro Legado para el Congreso Mariano francés de junio

(De nuestro corresponsal)

ROMA, 7.—Esta noche ha salido para Agrigento el Cardenal Sincero, como Legado pontificio para el Congreso Eucarístico de Sicilia.

—El Pontífice ha nombrado al Arzobispo de Besancon, Cardenal Binet, Legado pontificio para las fiestas del octavo centenario de Nuestra Señora de Liesse y para el Congreso Nacional Mariano francés que se celebrarán en Soissons en julio próximo.

Aniversario del Instituto Bíblico

ROMA, 7.—Con motivo del vigésimoquinto aniversario de la fundación del Pontificio Instituto Bíblico, el Papa ha enviado una lisonjera carta a su presidente el jesuíta P. Ben, en la que se muestra su complacencia por la fervorosa labor realizada con arreglo a las directivas de su fundador el Papa Pío X, deseándole completo éxito en sus sucesivos trabajos y enviándole su bendición.

Por la misma circunstancia se ha celebrado una misa solemne y cantado un Tedéum en la iglesia de San Ignacio. Asistieron el Cardenal Marchetti, el Patriarca de Alejandría, dos Abades generales de las Ordenes Menores y los rectores de los Institutos eclesiásticos.—DAFFINA.

El presente número de EL DEBATE consta de CATORCE PAGINAS Su precio es de DIEZ CENTIMOS

LO DEL DIA

Una reprensión británica

El presidente de la Cámara de los Comunes amonestó severamente a los diputados en la sesión del pasado viernes. Una proposición de ley, preparada ya para su aprobación definitiva, no pudo votarse, después de cinco horas de debate, a causa del gran número de enmiendas—seis páginas del diario oficial—. Además, fué imposible discutir y aprobar otras nueve proposiciones de ley, listas ya también para la última lectura, y que, por necesidades estrictas de los proyectos del Gobierno, no volverán al orden del día.

Algunas de esas medidas son de importancia, pero aun cuando no lo fueran tanto, se explica la admonición del "speaker". En la Cámara de los Comunes la ocasión adecuada de enmendar los proyectos y proposiciones de ley es cuando trabajan las Comisiones. Y, sin embargo, en el proyecto que nos ocupa, aparecieron seis páginas de enmiendas para el debate, en donde sólo debe recibir una ley los últimos toques. Evidentemente, los diputados al proceder, como lo han hecho, no quebrantan ningún precepto legal: ejercitan un derecho indiscutible en teoría. Pero en la práctica, les advertía el "speaker", semejante proceder llevará a la Cámara de los Comunes al descrédito.

Es tan obvio el razonamiento del presidente de los diputados ingleses, que nos dispensa de largas explicaciones. Inglaterra es uno de los pocos países en que el sistema parlamentario conserva eficacia y prestigio. Lo debe, no sólo a que es una institución nacional, sino también a la conducta de sus representantes populares. Mas el día que los diputados dediquen a charlas insustanciales o inútiles el tiempo destinado al trabajo, si llega el momento en que ningún plan, ningún remedio, se puede realizar, porque nunca se acaba de discutir, ese día, la sociedad—por las mismas razones que explican la legítima defensa—adoptará el camino más expedito y más rápido para salvarse. Puede ocurrir que se equivoque y precipite la ruina; mas aun de este error serán responsables quienes en su mano tuvieron el Gobierno del país y se mostraron indignos de esa misión y esa confianza. La advertencia del "speaker" inglés—uno de los hombres que por su cargo menos hablan en el mundo—sirve para todos los sistemas; mas, ante todo, deben aprovecharla los Parlamentos.

También en Francia

El "speaker" británico, al reprender a la Cámara de los Comunes, velaba por un prestigio casi intacto; la Comisión de reforma constitucional y parlamentaria francesa trata de restaurar un prestigio más que decaído. Y propone un remedio que coincide con la admonición ya comentada: más trabajo en las Comisiones y menos discursos en el salón. Más labor callada y menos brillantez externa. Llega a pedir que se suprima la discusión de enmiendas en las sesiones, y sólo se permita el ejercicio de este derecho en la Comisión encargada de dictaminar. Defiende también la necesidad de reducir el número de comisiones.

Esta última proposición mira a remediar un defecto propio del sistema francés, pero en lo referente a las enmiendas se trata de corregir el vicio a que apunta el "speaker" británico y del que adolecen todos los Parlamentos del mundo. Se comprende, en la flaqueza humana el deseo de lucir en las sesiones públicas, la tentación del halago a un sector del distrito; mas en los momentos actuales tan difíciles y tan duros, ningún organismo gobernante puede, sin arriesgar su existencia, e incluso la de su propio país, perder el tiempo en menesteres de relumbrón. Los diputados franceses parecen haber comprendido la necesidad de reforma, pero si se estudian los defectos que pretenden corregir, fácilmente se ve que muchas de sus decisiones podrían aplicarse con fruto a nuestra Cámara.

Aspectos de la Feria del Libro

Dedicaremos a la Feria del Libro, inaugurada en Madrid anteayer, un comentario de mayor amplitud que abarque los diversos temas de fondo que el certamen plantea. Hoy traemos aquí solamente algunos aspectos superficiales, siguiendo en esto un orden lógico, pues antes saltan a la vista del público circunstancias externas que consideraciones de mayor profundidad.

La Feria del Libro presenta un aspecto animado y multicolor. Cumple en esto con su propósito de atraer al público. Pero en algo debe diferenciarse esta Feria de otras. En otras penetramos con una disposición de espíritu muy diferente. Sabemos casi de fijo que nos van a engañar y que muchos tenderetes vistosos no son lo que aparentan. En la Feria del Libro no debe ocurrir esto, y el hecho es que en ciertos puntos importantes ocurre.

Harto sabemos que, por desgracia, algunas propagandas opuestas al espíritu español y otras que tratan de difundir entre nosotros las "conquistas" del comunismo y los avances de la "nueva moral" encuentran en los medios editoriales un poderoso elemento difusor. Pero, al mismo tiempo, y dándose cuenta los autores de esta propaganda, de que un ambiente adverso en el público culto la repele, se acude a la explotación de esta atmósfera y se pasa como de matute la averiada mercancía. No hemos visto grandes rótulos que digan: "Aquí se venden libros que combaten la moral cristiana, que atacan a la familia y pretenden disolver la sociedad". En cambio, en puestos donde esos libros no faltaban, sino que sobraban a todas luces, el reclamo se le hacía a una edición de la Biblia católica.

Ya que hablamos de Biblia, también hemos visto el "Stand"—pasemos por la palabreja—donde expone una sociedad especializada en la venta de libros bíblicos. Y el rótulo no es: "Aquí se venden Biblias protestantes", sino que, a modo de reclamo, se exhibe una estampa piadosa, no concorde por cierto con las devociones peculiares del protestantismo, sino al contrario, con la más arraigada en el mundo católico, y en España singularmente: la que se profesa a la Santísima Madre del Salvador.

He aquí pequeños detalles cuyo alcance y cuya finalidad no son satisfactorios. No pretendemos con ellos disimular el juicio completo del certamen, que irá en su día. Pero como advertencia al público es una obligación señalarlos.

Ejemplo para España

El Gobierno francés ha publicado una nota, a fin de salir al paso de los rumores de importaciones clandestinas de trigos extranjeros, en la cual dice que no entrará un solo grano destinado al consumo interior, y que las importaciones de trigo para reexportar harina, que se hacen con objeto de que los molinos franceses trabajen, se inspeccionan con tal cuidado que no haya grietas, por las cuales pueda escurrirse trigo extranjero hacia el interior del país. La nota la encontrará el lector en otro lugar de este número.

Francia defiende bravamente sus trigos, porque es la riqueza del mayor número de franceses, y de los más humildes; los que viven en el campo. Y esto lo hace la vecina República cuando en su economía, de muy próspera industria, de fuerte marina mercante, etc., no es tan capital la riqueza triguera como lo es en España, donde sólo una cosecha de trigo vale más del doble del producto anual de la minería, con ser nuestra nación un país rico en minas.

Los habitantes de las grandes capitales, de París, Burdeos, Lyón o Marsella, pagan el pan al precio que debe tener, como consecuencia del que alcanza el trigo e el mercado libre; lo mismo que los que viven en el campo les pagan a los habitantes de la urbe los trajes y los demás productos fabriles al precio que se los pone una industria protegida, y no tasada ni intervenida. O pagan los rurales las contribuciones al Estado, con las cuales éste sostiene los sueldos de los funcionarios que habitan en la gran ciudad. Esta justicia mutua es signo de equilibrio nacional y de madurez política.

Francia es, en este caso, un ejemplo para España, donde los intereses de los campos, y en particular, los de los trigueros, como a cada paso estamos viéndolo, se sacrifican al menor número de habitantes—apenas llegan a cuatro millones en España los que residen en las grandes urebs—que, además, ya tienen el privilegio de vivir en la ciudad populosa.

En un combate anglochino hubo cincuenta bajas

Las tropas británicas han ocupado una región donde existen minas de oro

Visita a Rusia del subsecretario de Negocios Extranjeros de Italia

SHANGHAI, 7.—Según informaciones recibidas de Yunnan, se han entablado encarnizados combates entre el destacamento de soldados chinos y las tropas inglesas, que entraron en dicho territorio por la frontera de Burma y se apoderaron de la región de dicho territorio, en donde existe una mina de oro.

A consecuencia de dichos combates ha habido 50 bajas en las tropas chinas.

Por otra parte, se dice que con motivo de la acción entre ingleses y chinos han invadido el territorio chino numerosos soldados franceses procedentes de la frontera de Anan.

La importación de armas

NANKIN, 7.—Todos los representantes diplomáticos extranjeros acreditados en China han sido informados oficialmente por el Gobierno de Nankin que todas las importaciones de armas y municiones a China habrán de ser autorizadas por el Gobierno de Nankin, siendo requisito necesario presentar el conocimiento de embarque expedido por los representantes diplomáticos chinos en el extranjero.

China pide a las potencias extranjeras que hagan encajar en estas normas todos los contratos directos de venta de armas celebrados entre comerciantes extranjeros y los Gobiernos locales o provinciales de China.

* * *

BELGRADO, 7.—Ha salido con dirección a Sofía el ministro de Negocios Extranjeros yugoeslavo Yeftich, con objeto de visitar oficialmente el Gobierno de Bulgaria. Con este motivo la Prensa de la capital yugoeslava hace notar que es la primera vez en quince años que un ministro yugoeslavo visita oficialmente Bulgaria, y agrega que el Gobierno búlgaro tiene la intención de proponer a Yugoeslavia la firma de un Pacto de no agresión, así como la iniciación de negociaciones encaminadas a la conclusión de un Tratado comercial entre ambos países.

* * *

SOFIA, 7.—El ministro de Negocios Extranjeros de Yugoeslavia, que viene a visitar oficialmente al Gobierno búlgaro, ha llegado esta mañana a Sofía. Fué recibido por representantes del Gobierno búlgaro y por numerosas personalidades búlgaras y yugoeslavas.

Un viaje de Suvich a Moscú

BERLIN, 7.—Comunican de Moscú que el Gobierno italiano ha comunicado al Gobierno soviético la visita del subsecretario de Negocios Extranjeros de Italia, Suvich, para devolver la que el año pasado hizo a Roma al comisario soviético de Negocios Extranjeros, Litvinoff.

El Gobierno soviético ha contestado al italiano por conducto del embajador ruso en Roma, que le sería muy agradable la visita propuesta. Queda aún por fijar la fecha exacta en que este viaje se ha de llevar a cabo.

Gran manifestación en la frontera del Saar

Habló Goebbels, que quiso tranquilizar a los católicos. Pero su periódico no ha reproducido esa parte del discurso

(Crónica telefónica de nuestro corresponsal.)

BERLIN, 7.—Con razón nos habían invitado para ir a Zweibrücken, en la frontera del Saar, a los representantes de todos los grandes rotativos mundiales. Porque hemos podido presenciar la más entusiasta de las manifestaciones patrióticas... y también la más mezquina de las maniobras políticas. Empecemos por lo agradable primero. Para oír a Goebbels se habían trasladado durante el caluroso domingo, desde los diferentes puntos del Saar, al campo de deportes de la pequeña ciudad Zweibrücken unas 40.000 personas. Al empezar el discurso a las tres y media de la tarde, no bajarían los asistentes, incluídos los del territorio alemán, de 70 u 80.000 personas. Y no era su número, era su patriótico fervor lo más impresionante. Con vehemencia arrebatadora apenas Goebbels, muy dueño de su palabra, pronunciaba el nombre de un enemigo del retorno de Alemania o aludía a éste, se lanzaban a las más enérgicas y repetidas imprecaciones o se agitaban en aplausos y vítores de aprobación. Los propios periodistas franceses — muchos llegados por su cuenta—no podía disimular la emoción ante la unanimidad con que las delegaciones del Saar clamaban por el retorno a la madre patria. El jefe del Frente Alemán—formado como se sabe por todos los partidos, con excepción del marxista, y donde están ya el 92 por 100 de los próximos votantes—expresaba el motivo con incontrovertible dialéctica, «desde el momento en que nacen los niños en el Saar oyendo alemán son alemanes, como son franceses los que nacen en Francia oyendo francés». «Ha sido ofendernos suponer que a los quince años de Versalles nuestro amor a la patria alemana había podido disminuir».

Y en verdad que nadie comprende cómo se puede dudar de que el Saar sea alemán, sin dudar de que Sevilla sea España o Bayona sea Francia. Con esto se ofrece la ocasión para que el representante de España en la Comisión para el Saar demuestre que somos un pueblo celosamente neutral y orgullosamente hidalgo.

Goebbels afirmó muy claro que en lo del Saar no habrá sorpresa. Animó a los oyentes a resistir en sus ideales y prometió mejoras económicas cuando retorne a la madre patria el territorio y lo que más importa añadió: "No tema vuestra conciencia de católicos. El racismo tiene en su programa, que es cristiano y lo mantiene y lo mantendrá con declaraciones que sólo el Gobierno puede hacer, pero sobre todo con hechos". Y pasó a explicarlo. Con lo que llegamos a la maniobra. El "Angrif", el periódico de Goebbels, que, por añadidura, envió un redactor especial, cosa rarísima en los diarios alemanes, no publica ni una sola línea de las afirmaciones cristianas de su ministro, y no cabe disimulo, porque las palabras figuran en la información de la Agencia oficiosa y han sido publicadas esta noche e el resto de la Prensa.

Para mayor perfidia, al final del discurso de Goebbels da el «Angrif» la noticia de que uno, católico, del Saar, intenta resquebrajar el sentimiento patriótico de aquellos ciudadanos, a pesar de que le consta, por haber sido ya varias veces publicado, que el tal periódico, desautorizado por los Prelados, no puede llamarse católico. Ante estos hechos, la opinión se pregunta si es lícita tamaña falsedad en quienes se jactan de sinceros y autoritarios. Sobre todo cuando el mismo domingo Rosenberg, en Dusseldorf, anunciaba a las juventudes de Hitler que la revolución no está terminada, y que es imprescindible el realizarla en lo ideal.

Si el Gobierno es sincero en su cristianismo y se cree tan obedecido, ¿cómo tolera a los subjefes que clamen negro el mismo día en que un ministro dice blanco? ¿No será posible al menos el que en la Prensa oficial se dé íntegro y sin tergiversario el pensamiento de las autoridades? — Bermúdez CAÑETE.

Una manifestación francesa

SATHONAY (Departamento del Rin, Francia) 7.—El vicepresidente de la Comisión de Negocios Extranjeros de la Cámara francesa, señor Fribourg, que además es ponente de las cuestiones del Sarre, ha pronunciado hoy en esta ciudad un discurso en el que ha expuesto el punto de vista francés en relación con el territorio del Sarre.

El señor Fribourg afirmó que la política de Francia en el Sarre tiene por objeto asegurar a la población de dicho territorio la libertad religiosa, la libertad política y la libertad económico-social.

El señor Fribourg terminó su discurso manifestando que Francia está dispuesta a ayudar económicamente al Sarre para mejor desarrollar sus actividades.

Periodista católico detenido

BERLIN, 7.—La Policía ha detenido al redactor jefe del periódico católico semanal "Marienbote", que se edita en Racklinghausen.

La detención obedece a que, según las autoridades, el mencionado periodista había insultado groseramente en un artículo de su periódico al partido nacional-socialista y al canciller del Reich, señor Hitler.

El detenido ha sido encarcelado.

La salud de Hindenburg

BERLIN, 7.—Contrariamente a los rumores que habían circulado, el presidente Hindenburg no ha sido operado de la próstata. El jefe del Estado ha sufrido únicamente un catarro a la vejiga, del que se halla muy mejorado.

MANIOBRA EXTREMISTA CON LOS HIJOS DE LOS OBREROS DE ZARAGOZA

Pretextando que padecen hambre, los sindicalistas les llevan a otras poblaciones

En la capital aragonesa disminuyen, entre tanto, los que acuden a los comedores gratuitos

Varias entidades benéficas se han ofrecido a mantenerlos indefinidamente

Los sindicalistas también emplean a los niños para los atentados

CONTINUAN LAS GESTIONES PARA RESOLVER LA HUELGA

ZARAGOZA, 7.—La iniciativa de "Solidaridad Obrera» en favor de los niños de los huelguistas zaragozanos ha producido verdadero disgusto en toda la población, que los sindicalistas parecen interesados en presentar ante el resto de España como una ciudad impasible ante el dolor de los niños hambrientos.

Pero la realidad es muy distinta de como la presentan para sus fines sectarios los extremistas catalanes.

La ciudad, caritativa por excelencia, no podía ver con indiferencia esa necesidad inaplazable; y en todas las entidades benéficas se han venido atendiendo todas las peticiones de socorro. En La Caridad, en La Tienda Económica, en El Refugio, en el Asilo de Villahermosa, en el Asilo-Cuna de San José, en los comedores y cantinas escolares reciben la comida diaria más de mil niños.

Pero todo esto lo hacían ya natural y espontáneamente, sin esperar la iniciativa espectacular y sectaria de los extremistas de Cataluña.

Una prueba de que no padecían esa necesidad apremiante que ahora tratan de explotar los sindicalistas, nos la ofrece el hecho elocuente de que no habían aumentado en los comedores de La Caridad los niños comensales durante los días de huelga.

Sin embargo, se ha hecho la comedia irritante de venir a buscar los niños hambrientos en siete «autocars» con carteles sindicalistas; y se han reclutado unos 450 niños, de los cuales marcharon ya más de 200 con rumbo a Cataluña. Otro centenar se proponen llevarlos a Madrid.

De cómo ha respondido Zaragoza a la ofensa que los sindicalistas han inferido sus más arraigados sentimientos lo demuestran esos muchachos de las escuelas de Costa y de Palafox, reclamando su «derecho» a mantener en sus casas a sus hermanitos los niños pobres, antes de consentir que se los lleven fuera; y el alcalde, puesto al habla con todas las entidades benéficas, dispuestas a duplicar sus actuales socorros; y la Radio Aragón, abriendo una suscripción, y la Federación Patronal, dispuesta a sostener a todos los niños de los huelguistas...

Pero no es eso lo que se buscaba; entre los niños enrolados en esa excursión anarquizante figuran varios niños que actualmente comían en el Asilo de Villahermosa, en la Caridad y en las Cantinas escolares. ¡Para qué más prueba! No es, por tanto, la necesidad, sino el propósito insano de ofender a la ciudad de Zaragoza y utilizar a los pobres, a los inocentes niños como bandera para sus fines políticos.

¿Qué será de esos pequeñuelos, distribuídos entre hogares envenenados por el anarquismo y tal vez conducidos a las escuelas racionalistas sostenidas por sus "generosos protectores"?

En esta huelga que Zaragoza padece se ha puesto en juego por los extremistas la nueva táctica repugnante y cobarde de utilizar la irresponsabili-

Una amnistía en Austria

Los socialistas que entregaron sus armas y los muy jóvenes

VIENA, 7. — El ministro de Justicia ha publicado un decreto de amnistía para unos cuatrocientos de los mil seiscientos socialistas que se hallan detenidos como consecuencia del levantamiento socialista de febrero pasado.

Los comprendidos por la amnistía son aquéllos que entregaron sus armas cuando se les dió un plazo para ello durante la revuelta y aquellos otros a quienes se considera con delito atenuado por razón de la escasa edad del que lo come

Starhenberg, jefe de Instrucción Física

VIENA, 7.—El príncipe Starhenberg, recientemente nombrado vicecanciller, ha sido encargado hoy de la Jefatura de la Instrucción militar y de todos los demás deportes. Es la primera vez que en Austria se centralizan todos los ejercicios físicos bajo una sola dirección. De esta manera se infundirá una sola doctrina en toda la juventud, y especialmente en el Ejército austriaco.

Asaltos a los almacenes en La Habana

LA HABANA, 7.—Los estudiantes han hecho estallar algunas bombas en escaparates de comercios y almacenes. Algunos de éstos han sido asaltados durante la noche.

Los soldados que custodian las fábricas han sido provistos de ametralladoras.

El coronel Batista ha protestado contra las acusaciones de despotismo que se han formulado contra el Ejército. Ha añadido que si hubiera querido establecer en diversas ocasiones una dictadura lo hubiera podido hacer.

El Estado Mayor del Ejército ha dado al jefe de Policía la orden de no utilizar el Ejército para reprimir las manifestaciones de estudiantes, a no ser que se tenga una petición expresa de los profesores.

El "Jaime I" a Barcelona

FERROL, 7.—Ha zarpado con rumbo a Barcelona el acorazado "Jaime I", para asistir al recibimiento y agasajos de que serán objeto los tripulantes de los buques de la Marina japonesa, cuya llegada tienen ya anunciada a aquel puerto.

Donativos para el I. S. O.

Trigésima lista

	Pesetas.
Suma anterior.....	77.560,10
T. A.	100,00
Un católico	20,00
Doña Juliana Llanos.....	25,00
Don Eduardo R. Losada.....	100,00
Don Rodrigo Fernández.....	10,00
Don Ramón Lanseros.....	250,00
Don Enrique Albors.....	50,00
Una asturiana	100,00
Dos sacerdotes de Mondoñedo	100,00
Total.....	78.315,10

Los donativos se reciben de nueve a una y de cuatro a siete, en la Oficina de Informes de EL DEBATE, Alfonso XI, 4, planta baja, y después de esa hora en la secretaría del I. S. O., Alfonso XI, 4, cuarto

La Editorial Católica, S. A.

El Consejo de Administración ha señalado para el desembolso de los dividendos pasivos, correspondientes a las Acciones recientemente emitidas, los plazos siguientes:

Para el desembolso del 25 por 100 hasta el 5 de mayo corriente.

Para el desembolso del 15 por 100 hasta el 5 de agosto del corriente año; y

Para el desembolso del 10 por 100 restante, hasta el 5 de noviembre, también del año en curso.

Estos plazos se refieren a la suscripción de Acciones efectuada en el pasado año de 1933.

NOTA.—Estos pagos pueden realizarse por medio de giro postal, cheque a nombre de la Editorial Católica, S. A., o transferencia a la cuenta que EL DEBATE tiene en alguno de los Bancos de esta plaza: Banco de España, Español de Crédito, Banco de Vizcaya, Banco de Bilbao, Banco Hispano Americano o Banco Anglo-South. Es conveniente que los accionistas, al hacer el pago en una de estas formas, lo avisen directamente a la Administración de la Editorial Católica, S. A.

Conferencia internacional de ferrocarriles

SANTIAGO, 7. — Mañana comienzan las sesiones de la Conferencia Internacional de Ferrocarriles. Han llegado representantes de empresas españolas, francesas, inglesas, portuguesas

Los congresistas realizarán diversas excursiones a los sitios más pintorescos de la provincia, y en su honor se celebrará una función religiosa en la Catedral en la festividad de la Ascención.

Indice - resumen

8 mayo 1934

Glosario, por Eugenio d'Ors.	Pág. 3
La vida en Madrid	Pág. 7
Las corridas del domingo...	Pág. 8
Cinematógrafos y teatros ...	Pág. 8
Deportes	Pág. 9
Radio	Pág. 10
Información comercial y financiera	Pág. 11
Crónica de sociedad	Pág. 12
Anuncios por palabras...	Págs. 12-13
Aventuras del Gato Félix ...	Pág. 13
Ingenieros sociales, por José Gafo	Pág. 14
Mujeres (Eugenia), por Curro Vargas	Pág. 14
Notas del block	Pág. 14
Dos almas (folletín), por Jules Cocheris	Pág. 14

PROVINCIAS.—Los extremistas utilizan para una maniobra a los hijos de los huelguistas de Zaragoza.—Intento de huelga general en Barcelona.—Ha comenzado en Valladolid la Semana "Pro Ecclesia et Patria (páginas 1 y 3).

EXTRANJERO. — Inglaterra toma medidas contra el "dumping" japonés. Se dice que tropas inglesas y francesas han entrado en China.—Una manifestación alemana en la frontera del Saar (pág. 1).

dad infantil para los atentados terroristas.

Niños de ocho y diez años han sido empleados para lanzar botellas de líquidos inflamables; muchachos de catorce y quince, colocando bombas y petardos; jovencitos de quince y diez y seis, empuñando la pistola homicida. Este abuso intolerable de la inconsciencia infantil es algo inquietante, que debe ser objeto de medidas de Gobierno tan rigurosas y tan urgentes como la gravedad alarmante del mal que acabamos de señalar.

El traslado de niños

Ha seguido siendo la nota del día el reclutamiento de niños por los sindicalistas para llevárselos a Cataluña. Esta mañana estaba preparado un buen núcleo de niños en la estación para salir a Barcelona. Unos centenares de familias y huelguistas llenaban el andén. Pero cuando se disponían a realizar el embarque de los niños en los coches ha llegado una orden del Gobierno prohibiendo el viaje. La orden ha producido el consiguiente revuelo, surgiendo airadas protestas, vivas y mueras, y al fin hubo de intervenir la fuerza pública para despejar el andén y los alrededores de la estación. De Huesca llegaron dos autobuses, que regresaron sin llevar la expedición de criaturas. Hay el propósito de enviar 200 a Madrid.

Parece ser que esta noche han sido de nuevo autorizada la salida de los niños huelguistas y se prepara para mañana una expedición de los que estaban previamente autorizados por los padres.

Menos niños en los comedores gratuitos

La Comisión ejecutiva del Consejo de la Caridad, institución de beneficencia particular, ha hecho público que ordinariamente facilita comida todos los días a unas 900 personas, niños en su mayoría, y que durante el presente conflicto ha disminuido la asistencia de niños a sus escuelas y socorros. Por ello, al conocer el traslado de las criaturas para alimentarlos en otras ciudades, hace constar que en todo momento ha tenido sus puertas abiertas para los niños pobres de Zaragoza que lo solicitan. Si salen niños, pues, de la ciudad—añade la nota—será por voluntad expresa de los padres.

Cenas para todos

La antigua Hermandad del Refugio ha comunicado por la "radio" que, sin perjuicio de seguir atendiendo a cuantos pobres transeúntes acudan a sus comedores y estancias nocturnas, y de facilitar diariamente más de mil biberones de leche maternizada para la lactancia, dará de cenar a cuantos niños pobres se presenten, sin limitación, mientras duren las actuales circunstancias.

Es una maniobra

La opinión general es de que el traslado de los niños es una maniobra comunista para emplear a los niños como banderines de enganche. El gobernador lo ha manifestado así a los periodistas, diciéndoles que es una maniobra a la que el Gobierno ha puesto coto, evitando la salida de los niños, puesto que Zaragoza cuenta con instituciones suficientes para atender todas sus necesidades.

Significados anarquistas

Con motivo de la huelga y de la recluta de niños de los huelguistas, han venido a esta ciudad Carbó y otros significados anarquistas catalanes.

Una protesta

Recibimos el siguiente telegrama:

«La Federación Patronal de Zaragoza hace constar su más enérgica protesta por sacar a los niños fuera de esta localidad para su mejor asistencia, obra que se realiza exclusivamente para producir efectos en la galería, ya que esta ciudad se basta con sus instituciones benéficas para atender este deber social, y aunque así no fuera, las entidades zaragozanas llegarían hasta donde hiciera falta. Comunicámoslo a ustedes, rogándoles desmientan las noticias tendenciosas.—Gasca, presidente.»

Gestiones para encontrar una fórmula

Siguen las reuniones entre patronos y obreros de autobuses en la Delegación del Trabajo para buscar una solución al conflicto.

Esta tarde ha circulado insistentemente el rumor de que se elaboraba una fórmula que da la solución a la huelga. Tal vez esté fundada en las varias reuniones que se han celebrado entre los elementos del Comité de huelga y de la Federación Patronal con el delegado de Trabajo y otras autoridades. También las visitas al gobernador civil han menudeado, siendo uno de los días de más ajetreo en el Gobierno Civil. Por este motivo han circulado rumores de que, hallado el fin del conflicto, una de sus consecuencias será el traslado de funcionarios que han intervenido estos días en el conflicto.

Más actividad en los transportes

ZARAGOZA, 7.—Sigue en el mismo estado la ciudad. Los obreros, en su mayoría, no han entrado al trabajo. Han circulado los mismos tranvías y autobuses que hace días, pero se advierte más actividad en los transportes y abundantes "taxis", que han hecho el servicio mañana y tarde.

Aunque le ha sido levantada la suspensión al periódico "La Voz de Aragón", que le fué impuesta por faltar a la ley de Imprenta, parece que dicho diario no se publicará por ahora, por dificultades surgidas entre el personal que lo imprimía.

Reunión de fuerzas vivas y de diputados

En la Cámara de Comercio se han reunido las fuerzas vivas con los diputados del grupo parlamentario aragonés, cambiando impresiones sobre la situación actual y sobre los problemas que tiene planteados la región.

Incidentes en la cárcel

El sábado y el domingo se produjeron algunos incidentes en el interior de la cárcel, por la indisciplina de los presos que se negaron a entrar en sus celdas y al día siguiente amenazaron con romper las puertas si no se les dejaba salir

Incidentes en la estación del Mediodía

Porque no llegaron, como creían los obreros, los hijos de los huelguistas de Zaragoza

Una manifestación de "taxistas" en la Puerta del Sol

A primera hora de la tarde, acudieron a la estación y sus alrededores numerosos grupos de obreros, entre los que se encontraban también bastantes mujeres, que iban a esperar la llegada de los trenes procedentes de Zaragoza, pues se aseguraba que en ellos vendrían hijos de los huelguistas de aquella capital para ser repartidos entre sus compañeros de Madrid. También acudieron a la estación varios taxistas dispuestos a transportar en sus coches a los pequeños a las casas donde iban a ser recogidos. Como llegaran los trenes y no viniera en ellos ningún muchacho, entre los que esperaban a éstos se produjo un movimiento de excitación, profiriéndose numerosos gritos contra las autoridades e intentaron formar una manifestación, que fué disuelta por las fuerzas de Asalto. Los taxistas que habían acudido a la estación se negaron a transportar en sus coches a los viajeros que llegaban en los trenes, y con ese motivo se produjeron algunas discusiones. Los grupos, aunque fueron disueltos por los guardias, lograron rehacerse en el Paseo del Prado, y aunque en menor número, subieron por la Carrera de San Jerónimo dispuestos a situarse frente al ministerio de la Gobernación para protestar, cosa que no consiguieron.

Los taxistas, desde la puerta de Atocha, se trasladaron a la Puerta del Sol, donde empezaron a dar vueltas alrededor de la plaza, sin detenerse ante las señales luminosas, e impidiendo, como es natural, la circulación de tranvías y demás vehículos. Después de dar varias vueltas se disolvieron pacíficamente.

A 12 Y 16 DUROS

Como propaganda, estupendas gabardinas impermeabilizadas, de estambre, tres telas, lo mejor para el agua y entretiempo; vean el surtido que presenta la CASA SESEÑA y comprobarán que valen doble. Cruz, 30; Espoz y Mina, 11; filial: Cruz, 23.

de ellas. La intervención de la Guardia civil calmó los ánimos y volvió la población penal a la normalidad.

El entierro del pistolero muerto

ZARAGOZA, 7.—Ayer mañana se verificó el entierro del joven pistolero muerto en el tiroteo con la fuerza pública de la calle de Roche.

Fué conducido en hombros y acompañado por un grupo numeroso, en el que predominaban las mujeres.

Al pasar el fúnebre cortejo por el paseo de Pamplona, de un grupo salieron frases injuriosas para los guardias que prestaban servicio de vigilancia, y al intentar éstos detener a los provocadores, se produjo algún revuelo, sonó un disparo, y se simuló una carga, restableciendo el orden.

El gobernador ha manifestado que espera una próxima solución del conflicto. Atendiendo las indicaciones del ministro, ha levantado la suspensión y condonado las multas que fueron impuestas a «La Voz de Aragón», que, probablemente, reaparecerá el próximo martes.

El señor Ordiales se ha mostrado disgustadísimo por la recluta de niños realizada por los sindicalistas catalanes y de incomprensión de los padres de los niños, que, teniéndolos debidamente atendidos sin salir de su familia ni de su tierra, han creído que se los llevasen fuera, haciéndoles servir de pretexto para otros fines de los elementos extremistas.

Se congratuló de que llevemos dos días sin bombas ni atentados, y dijo que tenía gran confianza en la eficacia de las medidas que, en nombre del Gobierno, prometió en su reciente visita el ministro de la Gobernación, que con tan justa impaciencia esperan los zaragozanos.

Asalto a una tienda

Esta tarde ha sido asaltada por un grupo de 10 ó 12 huelguistas una tienda de comestibles en la calle de Miguel de Ara esquina a la de Bogiero. Los asaltantes se llevaron buena cantidad de géneros y huyeron.

Intento de huelga general en Barcelona

Por unos incidentes provocados por los que esperaban a los niños de Zaragoza. Se originó un tiroteo, en el que resultó muerto un hombre. A pesar de las coacciones, no han conseguido que el paro sea total. Grandes daños en una central eléctrica por la explosión de cinco bombas

Han sido adoptadas extraordinarias medidas de precaución

(Crónica telefónica de nuestro corresponsal)

BARCELONA, 7.—Después de la violentísima carga de la madrugada anterior contra los anarquistas que esperaban la llegada de los hijos de los huelguistas de Zaragoza, todo el día ha sido de nerviosismo, temiéndose la huelga general en Barcelona. Todo ha sido precauciones y guardias armados con tercerolas, detenciones, requisas de "autos" y notas radiadas del consejero de Gobernación. Hasta los socialistas de Cataluña se han permitido el lujo de publicar una nota conminando a los obreros para que reanuden mañana el trabajo, como si los socialistas representasen algo entre la clase trabajadora de Barcelona.

No han prevalecido, hoy por hoy, los propósitos de huelga general; pero esto no se debe precisamente a la cordura e influencia de la U. G. T., sino a la natural prevención de los obreros por el abuso de las huelgas, y también a la eficacia represiva de la Policía de la Generalidad, que, con lo extremado de sus procedimientos, ha sembrado el pánico entre los anarquistas. Fuerza es reconocer que la actual Policía de Cataluña se muestra tan enérgica para mantener el orden público y reprimir el terrorismo como jamás toleró el Gobierno de la Generalidad a los gobernadores civiles y jefes de Policía. Por mucho menos exigió la Esquerra la dimisión del gobernador Anguera de Sojo y la del jefe de Policía señor Ibáñez, cuando el primero amparaba el derecho al trabajo de los socialistas del puerto, frente a las exigencias revolucionarias de la C. N. T., y cuando el segundo reprimía serias y peligrosas intentonas anarquistas.

Pero es que entonces la Esquerra estimaba todavía como aliada a la C. N. T. y consideraba que los intentos sindicalistas iban sólo contra el Poder central. Ahora que el orden público ha sido traspasado a la Generalidad y la F. A. I. persiste en sus afanes revolucionarios, no ya sólo contra el Gobierno central, sino contra el Gobierno de la Generalidad, el consejero de Gobernación, señor Selvas, y la fuerza pública a sus órdenes, no se dejan ganar por nadie en obligar a cumplir las leyes sin contemplaciones y en imponer el orden a todo trance, sin reparar en lo violento de la represión.

Si no fuera por eso, es posible que hoy hubiera prevalecido el propósito de huelga general, en el que se persiste para mañana. Lo que no se ha podido evitar ha sido el espectáculo de los anarquistas de Barcelona insistiendo en acoger y proteger a los niños de los obreros huelguistas de Zaragoza. Ha sido una eficaz propaganda para la F. A. I., precisamente en unos momentos en que las cotizaciones disminuyen de manera alarmante para ella.—ANGULO.

BARCELONA, 7.—Ayer se formó ante «Solidaridad Obrera» una manifestación, que aguardaba la llegada de niños de Zaragoza.

Sin que se sepa cómo ocurrieron los hechos, es lo cierto que surgió un incidente entre espectadores y la fuerza pública. Se cruzaron unos disparos, y una vez disueltos los grupos fué encontrado un hombre gravísimamente herido, que falleció poco después.

Orden de paro

BARCELONA, 7.—Con motivo de los sucesos ocurridos frente a «Solidaridad Obrera", en los que hubo un muerto y varios heridos, esta mañana se han comenzado a circular órdenes de paro general. Los coaccionadores han sido obedecidos en la mayoría de las fábricas de las afueras de Barcelona y en los ramos de construcción y metalurgia del interior de la ciudad. Se han cometido toda clase de coacciones; han apedreado tranvías en las afueras y se han volcado algunos coches. Se ha ordenado el paro total en los muelles del carbón, así como en otros muelles, y a medida que avanzaba la mañana se iban paralizando más fábricas. Se cree que esta tarde el paro será más general, y si sigue así la situación, mañana la huelga será completa. Se pretende solamente un paro general de veinticuatro horas como protesta. Las fuerzas de vigilancia han acudido a todas partes donde se las ha llamado y han detenido a varios individuos por ejercer coacciones. En la calle de Labordet, en una fábrica de mosaicos, al no obedecer los obreros a las excitaciones que se les hacía para que abandonaran el trabajo, hubo un tiroteo contra estos obreros, y, afortunadamente, no resultó ningún herido. En el paseo del Triunfo, cerca de la fábrica Fabra, un grupo se estacionó allí y fué disuelto por la Guadia civil. Inmediatamente uno de los del grupo desapareció corriendo, se parapetó detrás de una casa y comenzó a disparar contra la Guardia civil. Esta contestó también haciendo fuego y logró detener al agresor. En otros lugares han circulado hojas clandestinas invitando al paro.

En Hospitalet ha cerrado todo el comercio, incluso las peluquerías.

El consejero de Gobernación ha manifestado a los periodistas que anoche estuvo recorriendo distintos lugares de la población, y los huelguistas hicieron parar su automóvil, que pretendían se retirara como protesta. Pistola en mano y auxiliado de la Guardia civil, ordenó la detención de varios individuos. Ha manifestado que había suspendido "Solidaridad Obrera", y que pondrá todos sus esfuerzos en evitar que esta tarde los grupos de coaccionadores puedan extender el paro.

El presidente de la Generalidad, hablando con los periodistas, hizo referencia a los hechos acaecidos con motivo de la llegada de los niños de Zaragoza y a consecuencia de la huelga. Dijo el presidente de la Generalidad que es muy de lamentar que se quieran explotar los sentimientos humanitarios del pueblo barcelonés, nunca desmentidos, para causar, no un efecto político, sino una perturbación. "Afortunadamente los cálculos han fallado y se impone el buen sentido del pueblo."

Llegan niños de Zaragoza

BARCELONA, 7.—A las dos de la madrugada llegaron cinco autobuses de Zaragoza con 234 niños, que envían desde aquella localidad para ser repartidos entre las personas que aquí quieran tenerlos mientras dura la huelga de Zaragoza. La expedición tuvo que hacer un recorrido por varias carreteras para evitar toda clase de manifestaciones. Los coches llegaron a un Centro obrero aragonés, cuyos socios se repartieron a los niños, reparto que hizo personalmente el consejero de Gobernación. Según ha manifestado dicho consejero a los periodistas, el ministro de la Gobernación había prohibido la salida de más niños de Zaragoza.

Dice el consejero de Gobernación

BARCELONA, 7.—El consejero de Gobernación, señor Selvas, ha dicho esta tarde a los periodistas que en el Consejo de la Generalidad se ocupará de la situación de los problemas sociales planteados. El Gobierno ha acordado amparar, bajo la «Protección de la Infancia», a los niños y niñas de los huelguistas de Zaragoza, bajo el control siempre del consejero de Asistencia Social y Beneficencia. No se autorizará el viaje por carretera, como ayer, y así se evitará el que se pretenda dar el aspecto de revuelta con que se ha querido envolver la llegada de estos niños.

El Gobierno está dispuesto a obrar rápidamente y con energía, empleando cuantos medios tenga a su alcance para imponer el orden público.

Dudo que, como asegura el Comité regional de la C. N. T., el ministro de la Gobernación haya dicho que los niños que vienen a Barcelona deben ser consignados a dicho Comité de la C. N. T., pues yo no creo que el ministro haya podido dar una orden de esa naturaleza.

Durante la tarde se han acentuado las coacciones y se ha extendido el paro en varias fábricas. Incluso se ha intentado parar los servicios de gas y agua, así como también los transportes urbanos. Nosotros—agregó el señor Selvas—estamos dispuestos a obrar enérgicamente. Se han requisado un centenar de coches de todas clases para transportar rápidamente a las fuerzas a los lugares en que haga falta, con el fin de evitar las coacciones y asegurar la tranquilidad. Esta noche recorreré personalmente toda la ciudad, en compañía del comisario general, para comprobar si se han cumplido todas las órdenes, pues he dispuesto que esté prevenido el mayor número posible de fuerzas. Cueste lo que cueste, quiero dar la sensación de que en Cataluña no se puede alterar el orden ni disponer de la tranquilidad de la ciudad.

Esta tarde se habían declarado en huelga los obreros de la Campsa y no se facilitó gasolina a los coches. En seguida les dije que si no volvían a los surtidores serían sustituidos, y se ha conjurado el conflicto. El primero que abandone el trabajo en la fábrica del gas o en cualquier otro servicio público, lo sustituiré inmediatamente. Tengo los equipos preparados.

De Manresa me dicen que ha habido un paro de albañiles en varias fábricas. En Badalona, mucho temor de que ocurriese algo, aunque nada ha ocurrido.

Esta noche—terminó diciendo el señor Selvas—me instalaré en la Comisaría de Orden público para estar al tanto de lo que pueda ocurrir durante la noche y dar más rápidamente las órdenes.

Precauciones extraordinarias

BARCELONA, 7.—Conforme ha manifestado el consejero de Gobernación, se han tomado precauciones extraordinarias en toda la ciudad. La fuerza pública patrulla por las calles y se vigilan de modo especial las fábricas de gas y electricidad, sobre todo el gasómetro, en el que ha sido puesta una vigilancia numerosa. Fuerzas de Carabineros impiden que se coaccione a los carros que vienen con verduras y comestibles a Barcelona, y asimismo se vigila en las cocheras de tranvías y autobuses para evitar coacciones.

Por ejercer coacciones han sido detenidos treinta individuos. Contra todos ellos se ha dictado auto de procesamiento.

La Policía ha detenido en el paseo de Gracia a dos individuos que llevaban cartas órdenes de la C. N. T. y sellos de cotización.

En la calle Arriera varios coaccionadores hicieron resistencia a los guardias, y éstos tuvieron que disparar al aire, lo que produjo gran pánico.

Agentes de Policía y guardias de Asalto cacheaban a cuantos pasaban por La Sagrera, y desde unos carros les hicieron una descarga que, afortunadamente, no causó desgracias. Catorce de los agresores fueron detenidos, y a uno de ellos se le ocupó una pistola recién disparada.

En la carretera del Port los carabineros dieron el alto a un automóvil, pero éste, lejos de detenerse, aceleró la marcha y desde el coche partieron varios disparos contra la fuerza, que, afortunadamente, no hicieron blanco.

Cinco bombas en una central eléctrica

BARCELONA, 7.—A las nueve de la noche, en la central eléctrica de San Julián, han estallado cinco bombas, que han causado grandes destrozos y averías en la maquinaria. Un gran sector ha quedado a oscuras. Parece que se ha conseguido que paren los obreros de los periódicos "L'Opinió", "La Humanitat", "La Publicitat", "El Día Gráfico" y "Renovación", y se está gestionando el paro en todos los periódicos de Barcelona.

Aumenta el paro

BARCELONA, 7.—El paro que se ha ordenado esta mañana ha aumentado mucho por la tarde, y en las barriadas extremas, el paro ha sido casi absoluto.

En el patio del mercado de San Antonio se ha encontrado un paquete conteniendo hojas clandestinas, según las cuales el paro está ordenado por la F. A. I.

OPTICA Y FOTO
LABORATORIO
VARA Y LOPEZ
5 PRINCIPE, 5

LINOLEUM
PERSIANAS - SALINAS
Carranza, 5. Teléfono 32370

LO-SE aparato de alarma contra el robo, adaptable toda clase cerraduras y cerrojos tengan llave. Depósito general: Leganitos, 13. — MADRID.

F. DE FRANCISCO
SOMBREROS, caballero, señora y niño
CARRERA DE SAN JERONIMO 29.

AGUAS MINERALES
de todas clases.—Servicio a domicilio
CRUZ, 30.—TELEFONO 13279.

La Casa de los Filtros
Filtros y jarrones estilos típicos.
Plaza ANGEL, 9 (esquina Huertas).

NOTAS POLITICAS

A las nueve de la noche recibió a los periodistas el presidente del Consejo, manifestándoles que el sábado se había olvidado de comunicarles que había recibido a una numerosa Comisión de republicanos de todos los partidos, que le pidieron que el Gobierno se interese por el rápido traslado de los restos de los capitanes Galán y García Hernández. El señor Samper manifestó que tomaba con todo interés el asunto y que lo llevaría a conocimiento del Consejo de ministros de hoy.

Agregó el señor Samper que era el de ayer un día sin noticias, y como un periodista le pidiera una impresión de su entrevista con el ministro de la Gobernación acerca del conflicto de Zaragoza, el jefe del Gobierno contestó que el señor Salazar Alonso había ido a Zaragoza en visita de observación para estudiar sobre el terreno los medios de encontrar una solución de aquel problema.

—Desde luego, añadió el señor Samper, pueden ustedes decir que el ministro llevará al Consejo de mañana las medidas que se consideran necesarias para resolver este conflicto, medidas que irán concretadas en una ponencia que se estudiará en el Consejo.

En los Ministerios

El ministro de la Gobernación, al recibir ayer al mediodía a los periodistas, manifestó que no tenía ninguna noticia que comunicar. Preguntado si podía adelantar algo sobre su viaje a Zaragoza, contestó que no lo juzgaba oportuno hasta que conociese su impresión el Consejo de ministros de hoy. Añadió que hoy, después del Consejo, facilitará una nota sobre su informe.

El ministro de Estado recibió ayer las siguientes visitas: embajador de Chile, conde de Llobregat, gerente de Altos Hornos de Bilbao, señor Merello, padre Legísima y al alcalde de La Coruña.

El ministro de la Guerra recibió a los generales Riquelme y Carnicero, coroneles Olmos y Carrascosa, teniente coronel Ungría, capitán de Inválidos señor Galán, comandantes auxiliares de los laboratorios de Sanidad Militar y a doña Teodora Suñen.

Banquete a los señores Samper y Cantos

Ayer tarde se celebró el banquete organizado por la Casa Regional Valenciana en honor de los señores Samper y Cantos, por haber sido designados para ocupar los cargos de presidente del Consejo y ministro de Justicia.

Al acto asistieron un centenar de comensales. El presidente de la Casa de Valencia ofreció el banquete, y a continuación hablaron los señores Samper y Cantos, siendo aplaudidos.

Ministro plenipotenciario en La Haya

Por decretos del Ministerio de Estado se admite la dimisión del cargo de subsecretario de dicho departamento, a don José María Doussinague y Texidor y se nombra para dicho cargo a don José María Aguinaga.

El señor Doussinague es nombrado ministro plenipotenciario de España en La Haya.

Más amnistiados

Procedente de la Línea de la Concepción, ha llegado a Madrid el comandante de Infantería, don Eleuterio Sánchez Rubio Dávila, procesado por haber tomado parte en los sucesos de agosto del año 1932. Desde dicha fecha estaba fugitivo y el sábado se presentó en la Línea, desde donde vino a Madrid, conducido por un agente de Vigilancia, que inmediatamente de llegar lo llevó al Juzgado de guardia, a disposición de la Sala sexta del Tribunal Supremo.

También ha llegado don Miguel Morlán Labarra, otro complicado del 10 de agosto, y que, confinado en Villa Cisneros, se evadió. Desde Valencia de Alcántara, donde se presentó a las autoridades, vino detenido y quedó a disposición de la Sala sexta del Tribunal Supremo.

Por hallarse incluídos en la amnistía, ambos señores, han sido puestos en libertad, con la obligación de presentarse ante la autoridad judicial cuando sean requeridos por ella.

"Economía nacional y economías regionales"

Mañana miércoles, día 9 del corriente, a las siete de la tarde, don José María Tallada disertará en el salón de actos de la Cámara de Comercio (Barquillo, número 13), cerca del tema «El comercio y la industria de Cataluña y la solidaridad económica nacional».

Es la primera del ciclo de «Solidaridad económica nacional», organizada por Unión Económica, y las tarjetas de invitación pueden recogerse en esta entidad, carrera de San Jerónimo, número 32.

La importación de maíz

El diputado de la minoría popular agraria por la provincia de Madrid, don José María Hueso, se ha dirigido al ministro de Industria y Comercio, rogándole convierta en interpelación el ruego que sobre la forma de haber concedido la importación de maíz y exportación de arroz, le hizo en la sesión última el diputado señor García Guijarro, y que en dicha interpelación le anuncia su propósito de intervenir, teniendo en cuenta la orden de concesión publicada en la «Gaceta» del sábado.

Conferencia de don Angel García Vedoya

En el local del Partido Agrario y ante nutrida concurrencia, ha dado una conferencia el diputado a Cortes por Burgos, e ingeniero de Caminos, don Angel García Vedoya, acerca del tema «Las obras públicas y el paro forzoso».

Empezó exponiendo que las causas del paro obrero forzoso en España no son estrictamente de orden económico relacionadas con la crisis mundial de la postguerra, sino que proceden, principalmente, de motivos de orden político. La calamidad social del paro obrero desaparecerá espontáneamente cuando quede restablecida la confianza pública en la normalidad política y se garantice un desenvolvimiento en la libertad de empresas. Mientras esto no pueda alcanzarse, agrega, el Estado, actuando en su elevada función rectora de la economía, debe procurar compensar este desfallecimiento de la actividad del país con una hiperfusión de sus iniciativas en orden a las obras públicas.

Las características de esta obras durante este período, deben corresponder a su finalidad, y en relación con ella ha de ser su volumen, duración y tendencia. Debemos seguir, indica, el criterio latino de obras reproductivas que respondan a planes meditados, y no el criterio sajón, que es realmente un subsidio disfrazado. La lucha contra el paro, por medio del seguro obligatorio y el subsidio, tienen inconvenientes que destruyen su eficacia. Expone que debe atenderse cuidadosamente en la elección de las obras a realizar a las necesidades del país, y muy especialmente al estado presente de las obras en ejecución, que han de terminarse urgentemente.

Los medios financieros para acometer la empresa han de ser distintos, según la clase de obras, sean directamente reproductivas, como ferrocarriles, obras hidráulicas y de repoblación forestal, los cuales deben orientarse hacia una total o parcial auto-liquidación para descargar la Hacienda pública. En las carreteras y obras sanitarias de rendimiento indirecto y de progreso social, no se ha de mirar especialmente los ingresos que las obras puedan producir. Al finalizar las obras ha de tenerse muy presente la coyuntura económica, procurando no elevar la tasa del dinero para no congestionar la vida de los negocios ni producir elevación de precios.

En el momento actual, termina diciendo, debería realizarse en España un plan trienal para ultimar las obras comenzadas por un total aproximado de 1.500 millones de pesetas, incluyendo solamente, en concepto de obras nuevas, las sanitarias y de carácter rural injustamente olvidadas.

El señor García Vedoya fué muy aplaudido y felicitado a la terminación de la conferencia.

Un comentario francés acerca de Gil Robles

(De nuestro corresponsal)

PARIS, 8.—El redactor-jefe del "Petit Parisien", Maurice Prax, expone esta mañana en un largo artículo lo que representa Gil Robles en la política española.

Copiamos algunos párrafos:

"El hombre que a la hora actual tiene y mantiene la política española es indiscutiblemente Gil Robles, el joven jefe de Acción Popular. Sin él no habría ni Parlamento, ni dirección, ni cohesión, ni acción, ni mayoría posible. El manda y ordena, y con un valor tranquilo y optimista hace frente a todas las dificultades del momento. No se escuchan en las Cortes más que palabras de desencanto y rencor. En esta confusión y en este desorden, por fortuna, se encuentra Gil Robles, que mantiene el equilibrio. Está tranquilo, tiene el espíritu lúcido y la cabeza fría. Su fisonomía, típicamente española, es atrayente; su mirada es altamente viva e inteligente. He oído muchas veces a Gil Robles en las Cortes. Sus intervenciones son rápidas, de una precisión matemática y de una concisión impresionante. Lanza las palabras como los pelotaris la pelota en el frontón y tiene siempre en todas las ocasiones una fórmula de buen humor." Santos FERNANDEZ.

Declaraciones del señor Alba

PARIS, 7.—"Le Journal", en su edición departamental, publica una entrevista que su enviado especial en Madrid, señor Helsey, ha celebrado recientemente con don Santiago Alba, presidente de las Cortes españolas.

El señor Alba ha hecho al señor Helsey una exposición de la situación política de España.

Después de haber subrayado que la República está ya consolidada y arraigada en España y que la inmensa mayoría del país está íntimamente ligada a sus nuevas libertades, el presidente de las Cortes ha declarado: "Conozco bien el Parlamento. A mi juicio, reina en él, de un extremo al otro, una buena fe, una sinceridad, un deseo del bien público que por encima de las divergencias ruidosas no dejará de realizar un acuerdo, por lo menos provisional, sobre los asuntos verdaderamente urgentes.

La actual mayoría es sólida y más coherente, créame usted, de lo que parece a primera vista. Que se registre, de vez en cuando, alguna modificación de personas, es posible; el equilibrio del conjunto no sufrirá lo más mínimo mientras no se llegue al problema, naturalmente delicado, de la reforma constitucional. Pero de aquí a entonces hay mucho tiempo."

El señor Alba terminó diciendo: "En este momento lo que más importa sobre todo es devolver al país un mínimo de prosperidad indispensable para el restablecimiento de la paz social. Una crisis ministerial en el fondo tiene poca importancia si se la compara con la evolución de las huelgas de Zaragoza, Valencia o Madrid.

—¿Por qué estás tan triste? ¿No se ha colocado aún tu novio?
—Sí; se ha colocado de yerno del director de un Banco.
("Der Goetz", Viena.)

—Aquí tienen ustedes a Jonás y la ballena.
—No veo a Jonás.
—Está dentro de la ballena.
("Hummel", Hamburgo.)

BUROCRACIA
—¿Edad?
—Ocho años.
—¿Soltero, o casado?
("Humoristicke Listy", Praga.)

COMIENZA EN VALLADOLID LA SEMANA "PRO ECCLESIA ET PATRIA"

"Directrices de la cultura española en el siglo XIII"

Conferencia del catedrático de Valladolid, don Claudio Galindo

Clausura de la Asamblea de Padres de Familia en Palma de Mallorca

VALLADOLID, 7.—En el teatro de la Casa Social Católica ha comenzado la Semana "Pro Ecclesia et Patria". La sala, llena de público, ofrecía un aspecto brillante. En nombre del Arzobispo, presidió el provisor de la diócesis, don Lorenzo Rodríguez, con el presidente de la Junta diocesana de Acción Católica y representantes de las Juventudes Católicas masculina y femenina.

El presidente de la Junta diocesana, don Pascual Pinilla, inició el acto. Expuso la finalidad de estas Semanas e hizo la presentación del conferenciante. A continuación, el catedrático de la Universidad de Valladolid, don Claudio Galindo, disertó sobre el tema "Principales directrices de la cultura española en el siglo XIII y significación de éste dentro de la Europa del momento".

Comenzó diciendo que en el estado de desorientación y materialismo lamentables en que la Humanidad se encuentra por el olvido de los valores espirituales se precisa dotarla de los perdidos valores eternos que la den el optimismo de que hoy carece.

Es necesario preocuparse, ante todo, del perfeccionamiento espiritual, volver la mirada al pasado para conocer la marcha del mundo y considerar el momento o momentos en que la Humanidad equivocó el camino, deshacer el error y en la dirección más corta, sin retroceder, buscar de nuevo el "camino real".

En la lucha del materialismo contra el resurgir espiritual constituye la Iglesia el blanco fundamental, por ser ella en todo momento la depositaria de los más altos valores espirituales.

Fomentada la descomposición del Imperio romano por los ataques de los bárbaros, el cristianismo salvó de la ruina total a la cultura antigua. El monacato occidental que recibió su organización definitiva con la regla de San Benito adquiere su actividad cultural con la modificación introducida por Casiodoro, que impone a los monjes de su monasterio de Vivario, además del cumplimiento de sus obligaciones religiosas, el cultivo de la ciencia, ordenando el estudio y copia de una serie de obras profanas. Con esto se salvó una parte considerable de la cultura antigua, que de otro modo hubiera desaparecido sin dejar rastro.

España sigue un proceso análogo al de las demás provincias del Imperio. Aquí, de la misma manera que en otros lados, los clérigos salvaron la cultura anterior, y el movimiento cultural propiamente dicho, que comienza en España con la consolidación de la Monarquía visigoda, debió principalmente su florecimiento a los hispano-romanos. En una época en que en la Francia merovingia apenas existían las escuelas o llevaban una existencia lastimosa, reunía San Isidoro toda la ciencia antigua en sus Etimologías, componía una Geografía física y continuaba la obra de Gennadio. Poco después San Eugenio de Toledo revelaba su interés por las formas poéticas, y a fines del siglo VII componía San Julián una excelente Gramática. Añádase a todo esto la literatura propiamente cristiana, reveladora de que el impulso literario de los padres de la Iglesia había encontrado en España un terreno abonado.

En la nueva catástrofe que se produce para España con la invasión de los musulmanes fué la Iglesia también la salvadora y la que inclinó la Historia de la península, enlazándola con la civilización cristiana occidental.

No puede considerarse como hasta aquí se ha hecho, la Alta Edad Media española como un período histórico aislado del resto de Europa, sino encajada en el proceso general de la historia del mundo.

España viene a ser país, en el que chocan dos civilizaciones, y hay que considerar su evolución histórica como la propia de un pueblo, en el que en ciertos aspectos se verifica la superposición de dos culturas distintas.

En los comienzos de la Reconquista, la cultura queda reducida en la España cristiana a los cenobios, que continúan las tradiciones anteriores, y que van a ser el vehículo para introducir en España las corrientes europeas. Junto a éstos, los mozárabes siguen la tradición isidoriana, influyendo en distintas manifestaciones de la cultura musulmana, y dejándose a la vez influir.

En el siglo XI se produce un cambio radical, y la vida española en todas sus manifestaciones sufrió una mudanza decisiva. Es el momento en que con el esplendor de las peregrinaciones a Santiago, la reforma de los cluniacenses, etcétera, la cultura cristiana occidental se impone decisivamente en la España cristiana.

Fué, además, España el vehículo portador hacia Europa de la cultura antigua, traída aquí por los árabes y conocida a través de las traducciones toledanas.

En resumen, la Iglesia, a la que el mundo debe la salvación de gran parte de la cultura antigua, fué en España la que mantuvo y conservó los valores culturales y nos puso en relación con el mundo occidental. Ella recogió y estimuló las ideas nacionales, preparando de una manera decisiva la solidaridad de todos los españoles que, andando los siglos, había de tener como remate la unidad nacional.

El señor Galindo fué muy aplaudido al terminar su brillante y erudita disertación.

La Asamblea de Padres de Familia en Mallorca

PALMA DE MALLORCA, 7.—En el salón Rialto se ha celebrado la sesión de clausura de la II Asamblea diocesana de la Asociación de Padres de Familia. Presidieron el vocal de la Confederación, don Celestino Carreño; el padre José Marzo, el presidente de la Asociación, don José Ramis de Ayreflor, y otros directivos. Figuraban también en la presidencia los estandartes de la entidad.

Abierto el acto, se dió lectura a un telegrama del Consejo directivo de la Confederación, en el que se hacen votos por el triunfo de los ideales. Seguidamente hizo uso de la palabra el notario de Lluchmayor, don Jerónimo Massanet, quien dijo que los males que amenazan hoy al hogar son infinitos. Hay enemigos que tratan de infiltrarse solapadamente—agrega—para inyectar el virus de la impiedad, para la descomposición de la familia cristiana. El presidente, señor Ramis, elogia el tema escogido por la Asamblea, que es "La educación de la juventud", y exhorta a los padres a que eduquen con su ejemplo a sus hijos cristianamente, pues la influencia del ejemplo es decisiva. Termina poniendo a la entidad bajo la protección de la Virgen y dirige un saludo a todos los representantes.

Cierra los discursos el señor Carreño, el cual expresa su satisfacción por presidir el acto. Alaba a la Asamblea por los magníficos trabajos realizados, y dice que la Iglesia llama a los padres para que eduquen cristianamente a sus hijos. Exhorta, por último, a los padres de familia para que trabajen con ahínco para formar la conciencia nacional.

Los oradores fueron muy aplaudidos.

Se enviaron telegramas de adhesión al Nuncio de Su Santidad, al conde de Trigona, presidente de la Confederación, y a don José Pucol, vicepresidente.

Propaganda en Guadalajara

SIGUENZA, 7.—Los propagandistas de Acción Católica señores Enrique y Escudeiro han visitado los arciprestazgos de Cifuentes y Ariza.

El señor Enrique celebró una reunión con los sacerdotes del arciprestazgo de Cifuentes, a los que expuso la urgencia de organizar en España la Acción Católica, en la que tan importante papel han de desempeñar los sacerdotes. A las once dió una conferencia pública, en la que habló del concepto y características del apostolado seglar, y por la tarde se reunió con algunas jóvenes de la Asociación de Hijas de María, a las que encareció la necesidad de una formación sólida.

El señor Escudeiro habló primero al público acerca de la Acción Católica como único medio para recristianizar a la sociedad.

Celebró después una reunión con los sacerdotes del arciprestazgo, con los que trató de los métodos y procedimientos para fundar los Centros de Acción Católica.

Por la tarde, y ante un numerosísimo auditorio, disertó sobre la eficacia de la organización y la necesidad de que se organicen los católicos, porque "cuando los enemigos de la Iglesia—en frase de Pío X—atacan en columna cerrada, no es lícito a los católicos defenderse aislados".

También han celebrado mitchos propagandistas reuniones con las Juventudes para ver de formar las respectivas uniones diocesanas.

REPARTIDLO
Catecismo de Acción Católica
por Mgr. Fontenelles.
Un ejemplar, 20 céntimos.
Cien ejemplares, 17 pesetas.
Venta y pedidos a la A. C. de P. o a la Oficina de Informes: Alfonso XI, núm. 4.
PROPAGADLO

El nuevo Obispo de Gerona aclamado por el pueblo

A su paso por los pueblos de la diócesis fué saludado por los vecindarios en masa

GERONA, 7.—El nuevo Prelado de Gerona, doctor Cartana, hizo ayer su entrada en la ciudad, a donde llegó en automóvil desde Barcelona. A la mitad del trayecto salieron a recibirle las autoridades y representaciones de entidades, asociaciones y particulares, formándose una caravana automovilística de doscientos coches, que daba escolta al Prelado, quien a su paso por los pueblos era saludado por los vecindarios en masa.

Al llegar a la ciudad fué saludado por las autoridades locales y se organizó la comitiva en "auto", por no haberse autorizado gubernativamente la entrada solemne. La Juventud de Acción Católica abría paso entre la multitud, que invadía las calles. El Prelado se revistió en la puerta de la Catedral, entonándose el Tedéum, y después de la lectura de la Bula pontificia dirigió una salutación al pueblo, que rebosaba del templo, y más tarde se dirigió a pie al Palacio Episcopal, aclamado frenéticamente por la multitud. Se celebró una recepción popular, y se calcula en más de mil personas las que circularon por el palacio. Numerosas colgaduras engalanaron la ciudad. Hoy se ha celebrado una misa ante el cuerpo incorrupto de San Narciso.

No entra trigo extranjero en Francia

Una nota del Gobierno francés para desmentir rumores

PARIS, 7.—Se ha publicado hoy una nota oficial del Gobierno para salir al paso de rumores de importación de trigo de Holanda o del procedente de un Convenio no realizado con la Unión de Repúblicas Socialistas Soviéticas, para que ésta pague en trigo una exportación de automóviles franceses, que todavía no ha pagado.

La nota dice: "Que como consecuencia del decreto de 16 de abril de 1933, que prohibe a los molineros franceses moler trigos exóticos para el consumo interior, no entre un sólo grano de trigo extranjero destinado al consumo de los franceses."

Sólo se consiente la importación de trigos en régimen de admisiones temporales, para facilitar el trabajo de las fábricas de harinas, que vienen obligadas a reexportar, en el plazo de dos meses, por cada 100 kilos de trigo que entren, 79 kilos de harina y 21 de salvado.

El Gobierno advierte que es tal la severidad con que se lleva en las Aduanas la inspección del trigo importado para reexportar harina, que puede asegurar que no existen grietas en la admisión temporal, que consientan que el trigo que entra en este régimen sea destinado al consumo interior.

FIGURAS DE ACTUALIDAD

La señorita María de Madariaga, que ha sido nombrada presidenta de las Juventudes Católicas Femeninas

GLOSARIO

IGUAL QUE LEONARDO, GOETHE

En las Glosas sobre los Angeles, que se escriben los lunes.

"Como hubo, así entendida la complejidad de su vida psíquica, tres Leonardos"—sigue diciendo la "Nota previa", que ahora reproducimos—, hubo también tres Goethes. Hubo el Goethe de la vida particular, en que los elementos de unidad y de ritmo y los elementos de dispersión y de desorden se mezclaron. Ser a un tiempo natural y sobrenatural, animal y angélico. Por debajo de éste, el Goethe de lo Subconsciente, ser de natura o, mejor dicho, porción de natura. Y, por encima de él, el Goethe arquetipo, ser de cultura FIGURA, pura personalidad (ya es sabido que PERSONA significa, etimológicamente, máscara). Este último Goethe era, en realidad, a la vez una creación del otro y una norma o ley impuesta sobre el otro; era la encarnación del mensaje que él mismo, como hombre superior, había traído al nacer, y que tenía obligación, tal vez necesidad, de articular para el mundo. Era el Goethe-estatua, saliendo, inmortal, del Goethe-carne; como, a su vez—y en la esfera inmediatamente inferior, el Goethe-carne había salido—organizado, individuado ya—, de la primera materia amorfa, del Goethe-barro.

Un escrúpulo puede sobrecogernos, al llegar aquí, cerca de la extensión de esta doctrina. Cabe por un momento pensar si ella sería aplicable únicamente a los grandes hombres, en el sentido de que, solo éstos, los que tienen una personalidad pública e histórica, los que dan al mundo su figura, tuviesen su personalidad arquetípica auto-creada; tuviesen la Estatua que sale de su carne, el Angel que supera y domina su vivir consciente y subconsciente. En realidad, no es así. En realidad, aun el más humilde y oscuro de los hombres tiene posibilidad de proyectar, más allá que sí mismo, su propia ley, de darse el arquetipo que constituirá su personalidad pura... "Mientras tanto—hemos escrito en "La Bien Plantada"—que cada cual desenvuelva lo que hay de angélico en él, esto es, el ritmo puro y la suprema unidad de la vida"... Al más humilde, al más oscuro de los hombres, le es asequible, por ejemplo, el ser cristiano. Pues bien; la calidad de cristiano constituye ya una unidad y un ritmo de sobreconciencia para él, en la medida en que intente conformar la propia vida anecdótica, la propia vida consciente, con el arquetipo significado por la palabra: CRISTIANO. El "cristianismo" será el Angel que regirá sobreconscientemente la vida de la individualidad del hombre llamado Pedro, o del hombre llamado Pablo—para decirlo a la manera de Aristóteles.

Una cuestión aparte de esta es la de si esta sobreconciencia que todo hombre puede tener, todo hombre en efecto, la tiene; o si hay quien no; o quien, pudiéndola tener, no la tiene todavía; o quien, habiéndola tenido, la ha dejado morir o matado... Por el momento y, en ceñimiento al actual propósito, baste dejar aquí consignada la común posibilidad."

Eugenio d'ORS

(Reproducción reservada.)

Un Sindicato comunista clausurado en Sevilla

POR SU CONSTANTE ACTUACION PERTURBADORA

SEVILLA, 7.—Esta mañana un grupo de individuos del Sindicato del ramo de bebidas, afecto a los comunistas, apedreó un establecimiento de la calle Feria. Rompieron cuanto había en el establecimiento y causaron grandes destrozos. La agresión obedece a que algunos industriales están boicoteados y en las portadas de sus tiendas aparecen constantemente letreros injuriosos para ellos.

El gremio de estos industriales se reunió y fué a visitar al gobernador para protestar del hecho.

El gobernador les manifestó que no podía tolerar los procedimientos de dicho Sindicato y que como se trata de una organización perturbadora, lo clausuraba definitivamente y oficiaba al fiscal para que lo disuelva. Además, ha ordenado la detención de su Junta directiva.

Huelga de viticultores

CADIZ, 7.—El delegado de Trabajo ha declarado que en el Puerto de Santa María se habían declarado en huelga general los viticultores por infracción de la ley de Términos municipales y el pacto colectivo existente. Mañana saldrá para aquella población el delegado de Trabajo para reunirse con patronos y obreros y ver de buscar una solución del conflicto.

Un Sindicato autónomo

CARTAGENA, 7.—En los salones de la Sociedad Económica de Amigos del País se constituyó el Sindicato autónomo de obreros y empleados, integrado en su mayor parte por disidentes de la Casa del Pueblo. El acto de la constitución resultó un éxito.

Huelga de dependientes en Lérida

LERIDA, 7.—Han parado en el día de hoy la inmensa mayoría de los dependientes del ramo del vestido y bastantes comestibles. Grupos de huelguistas recorrieron las calles y coaccionaron a los que trabajaban, los cuales tuvieron que abandonar los establecimientos.

Los guardias de Asalto tuvieron que intervenir y procedieron a detener a varios alborotadores. Se han tomado por la Comisaría de la Generalidad las precauciones debidas para mañana, por si el paro continúa.

Tres evadidos españoles capturados en Francia

PERPIGNAN, 7.—Los gendarmes del puesto de Osseja han capturado esta mañana a tres de los evadidos el pasado viernes de la cárcel española de Puigcerdá.

Los tres evadidos Ruiz Hierro, Prieto Sanjuán y Lalmero Valero comparecerán ante los tribunales franceses por indocumentados antes de que se dé curso a la demanda de extradición que se asegura ha de hacer el Gobierno español.

SAL VICHY-ETAT
para hacer el agua digestiva

Descarrila el rápido de Irún

VALLADOLID, 7.—Antes de llegar a Gomeznarro descarriló el tren rápido que pasa por Valladolid a las 14,28 horas. Constituían el convoy la máquina y ocho unidades, de las cuales descarrilaron seis, sin que se produjeran desgracias personales.

Con material pedido a la estación de Venta de Baños se formó en Valladolid un tren de socorro, que se dirigió a Gomeznarro para recoger los viajeros del tren descarrilado.

Agresión a la Juventud Católica en Portugalete

Grupos de extremistas trataron de impedir los actos organizados con motivo de la inauguración de un nuevo Centro. Los alborotadores hicieron varios disparos, a consecuencia de los cuales resultaron cinco heridos

Brillante Asamblea diocesana de la J. Católica de Túy, en La Guardia

BILBAO, 7.—Ayer se celebró en el pueblo de Portugalete la inauguración de la Juventud Católica, que cuenta, en sus comienzos, con 250 socios. Se habían anunciado algunos actos le carácter público, entre ellos un mitin, que había sido suspendido cuarenta y ocho horas antes por la autoridad gubernativa, en atención a las circunstancias. Los actos quedaron reducidos a una misa de comunión, que se vió concurridísima, y, posteriormente, a una misa solemne en la iglesia parroquial de Santa María, a la cual asistieron representaciones de veintidós Juventudes de la provincia de Vizcaya, con sus banderas, pero sin desplegar. Mientras se llevaba a cabo la ceremonia, grupos de elementos extremistas que han tomado al pueblo de Portugalete como campo de acción, comenzaron a congregarse en los alrededores de la iglesia, y al salir los jóvenes los insultaron groseramente. La Guardia civil acudió a las cercanías de la parroquia, teniendo que oir también los consabidos insultos. Los ánimos se fueron caldeando, y los jóvenes católicos se refugiaron en el Centro católico de Portugalete, donde se sirvió un "lunch" como conmemoración del acto.

Provocaciones de los extremistas

Poco antes de terminar el ágape, dos jóvenes de Baracaldo, que tenían necesidad de reintegrarse a su pueblo rápidamente, fueron a tomar el tren, portadores de la bandera que habían llevado. Visto esto por los elementos extremistas, se destacó un grupo como de unos doce individuos, a cuyo frente iba Ursiciano Gallartegui, muy exaltado por sus ideas comunistas. Los del grupo, después de darles alcance y proferir algunos mueras al "fascio", se arrojaron sobre la bandera y los muchachos. Estos se defendieron, pero no pudieron impedir que les quitaran la enseña y que la pisotearan y trataran de rasgarla. Los jóvenes recibieron una paliza de los extremistas, pero uno de aquéllos se defendió con el asta de la bandera. Del grupo de extremistas salieron unos disparos, que no hicieron blanco. Llegó la Guardia civil, y para despejar la situación hizo dos disparos al aire. En aquel momento, sin que nadie sepa de dónde partieron, sonaron como unos cinco u ocho disparos rápidos, a consecuencia de los cuales resultaron heridas cinco personas. Precisamente, los heridos son elementos extremistas. Se supone que en el tiroteo que promovieron fueron heridos por sus mismos compañeros.

Los heridos

Los heridos son los siguientes: el jefe del grupo, Ursiciano Gallartegui, de veintiocho años, de Portugalete, presenta un balazo en la frente, sin orificio de salida, pronóstico gravísimo; Braulio Vidal Fernández, que había venido del pueblo de Lejona a Portugalete para unirse a los extremistas, tiene un balazo en el muslo izquierdo, con orificio de entrada y salida, pronóstico menos grave; Miguel Martínez López, también extremista, vecino de Portugalete, tiene un balazo en la región lumbar, sin orificio de salida, pronóstico menos grave; Asunción González, de diez y siete años, muchacha de servir, que iba a echar una carta y recibió un balazo en un muslo, con orificio de entrada y salida, pronóstico reservado. También resultó herido, aunque levemente, un muchacho de la Juventud Católica, que recibió algunos palos. Se llama Adolfo Larrinaga. Los ánimos estaban excitadísimos, y por la rapidez con que se desarrollaron los sucesos no se efectuaron detenciones. La Guardia civil, al retirarse, volvió a ser insultada de manera soez, pues se le achacaba en los primeros momentos haber sido la autora de los disparos y de los heridos, pero en el cuarto de socorro de Portugalete se apreció que las balas eran del calibre 7,65 y del 9, coincidiendo con un alijo de armas que se dice repartido estos días en dicha población entre los extremistas. Fueron avisados los guardias de Asalto, pero a su llegada todo había terminado y se limitaron entonces a proteger a los jóvenes católicos que iban a tomar el tren para reintegrarse a las poblaciones de procedencia.

Contra estos sucesos, por los elementos extremistas de Portugalete, Sestao, Galindo y otros pueblos de la zona fabril se intentó provocar un paro. Se efectuaron numerosas detenciones, y entre los mismos obreros se registraron abundantes incidentes y se cruzaron muchos palos.

Dice el gobernador

El gobernador, hablando esta tarde con los periodistas de lo ocurrido, ha confirmado en síntesis la información que reseñamos, y coincidiendo en que Portugalete ha sido tomado como campo de experimentación por los elementos extremistas, hasta tal punto, que se ha visto en la necesidad de relevar de todas las funciones pertenecientes al orden público al alcalde socialista de dicha población y nombrar delegado especial para este cometido al agente de Vigilancia don Jesús Ocaña. Insistió en que tenía la seguridad de que los disparos partieron no de los elementos coaccionados, sino de los elementos coaccionadores, y que había ordenado la detención de quince individuos, conocidos extremistas de Portugalete y de los pueblos próximos. Añadió que resulta verdaderamente intolerable que esta gente, que exige sus derechos ciudadanos y que los ejercen con una libertad excesivamente amplia, trate de coartar la libertad de unos actos puramente religiosos, los cuales habían sido autorizados. Terminó diciendo que si se persiste esta tarde en fomentar el paro que tratan de provocar los elementos extremistas, como protesta por los sucesos de ayer, ordenará la clausura de todos los centros de esta filiación y la detención de sus directivos.

Asamblea en La Guardia

VIGO, 7.—Ayer domingo se celebró en La Guardia la segunda Asamblea de Juventudes Católicas de la diócesis de Tuy. Todos los actos estuvieron presididos por el señor Obispo, doctor García y García, y el presidente de las Juventudes Católicas de Galicia, don José María Taboada Lago. A las ocho de la mañana celebró el Prelado una misa de comunión en la Iglesia parroquial de La Guardia, a la que asistieron unos 300 jóvenes de diferentes pueblos.

A pesar del mal tiempo, el entusiasmo de los jóvnes católicos no disminuyó. Las carreteras estaban animadísimas por la gran cantidad de automóviles y ómnibus abarrotados de jóvenes que se dirigían a la Asamblea.

Después de la misa, en la que predicó el señor Obispo, reunióse la Asamblea en el amplio local de la Unión Regional de Derechas, que estaba abarrotado de

(Continúa al final de la primera columna de la cuarta plana)

Eisa-B-E-
Avenida, 2 SAN SEBASTIAN
Caballero de Gracia, 42 MADRID
PRESENTA SU NUEVA COLECCION DE SOMBREROS DESDE EL DIA 11

Un muerto y 20 heridos por choque de "autos"

SAN SEBASTIAN, 7. — Cerca de Añorga chocaron un autobús que hace el servicio a Tolosa y una camioneta de Pamplona, y a consecuencia del accidente resultó muerto el conductor de la camioneta y heridas veinte personas que viajaban en los vehículos. Algunos de los heridos lo están de gravedad, y se teme que fallezca uno, que se encuentra gravísimo.

* * *

SAN SEBASTIAN, 7.—El accidente automovilista ocurrió en una curva en la cual se están haciendo obras de ampliación. La camioneta, que iba cargada de sal, se precipitó violentamente sobre un tranvía y el autobús de Tolosa cuando ambos vehículos se hallaban parados. El autobús quedó destrozado y todos sus ocupantes resultaron heridos, y de gravedad el ayudante del chófer, Félix Jiménez. Un individuo llamado Fernando Quejeiro sufrió la fractura de una pierna. En la Casa de Socorro se presentaron varios médicos, los cuales prestaron asistencia facultativa a diez y seis heridos. Los viajeros que iban en el tranvía resultaron ilesos. El chófer muerto se llamaba Cecilio Jiménez y era natural de Olite. Los heridos son todos vecinos de San Sebastián, Tolosa y Motrico.

Todo el Schlevig Holstein cubierto de escarabajos

Una plaga gigantesca que pone en peligro a los trenes y automóviles

Pueblos enteros movilizados para combatir a los insectos

LUBECK, 7. — Ha caído sobre los campos de la Península del Schlevig Holstein y los terrenos circundantes de Hamburgo y Lubeck una enorme plaga de escarabajos voladores, que hace pensar en las plagas descritas por el Antiguo Testamento. Los insectos cubren todo el suelo, y las carreteras y vías férreas están de tal modo sembradas de estos bichos que se hace peligroso transitar por el peligro de los deslizamientos de los vehículos y porque en su vuelo continuo los insectos hacen difícil la visualidad.

Para combatir la plaga han sido requisados los ciudadanos de muchas aldeas, se han cerrado las escuelas para dedicar también a los niños a esa labor y se han ofrecido primas a los que presenten a las autoridades determinada cantidad de dichos escarabajos.

EL DEBATE - Alfonso XI, 4

Completamente inofensivo...

Desde hace siglos es tomado en la India por personas de todas las edades y con los mejores resultados la substancia básica del Normacol. El Normacol perfeccionado a base de la ciencia y técnica modernas, se caracteriza asimismo por regular la función intestinal sin producir efectos irritantes nocivos. El Normacol es por tanto especialmente adecuado para ser tomado por las personas sensibles: niños y mujeres. - Si usted padece de estreñimiento haga un ensayo: con su empleo establecerá en pocos días el funcionamiento rítmico y regular del intestino.

NORMACOL

De venta en todas las farmacias en cajas de 150 grs. de gránulos grageados

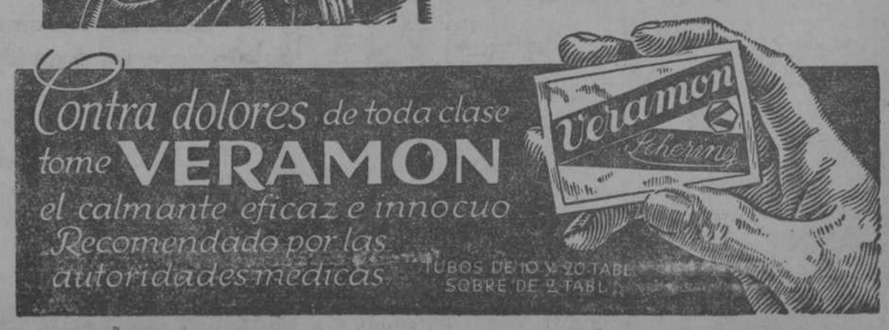

Contra dolores de toda clase tome VERAMON el calmante eficaz e inocuo Recomendado por las autoridades médicas

TUBOS DE 10 Y 20 TABL. SOBRE DE 2 TABL.

Es asaltado en Gijón el Círculo tradicionalista

Había sido anunciado un acto que se celebró después normalmente

GIJON, 7.—Para el domingo por la tarde estaba anunciada en el Círculo Tradicionalista de la calle Fernando Vallín, una conferencia por el diputado tradicionalista por Sevilla, don Ginés Martínez. Una hora antes del acto un grupo de extremistas asaltó el local, derribando sillas y demás muebles. Parece que algunos de los asaltantes llevaban botellas con líquidos inflamables, que no llegaron a utilizar por la rapidez con que los directivos del Círculo llamaron a la Comisaría. Se presentaron inmediatamente fuerzas de Asalto, que al llegar no encontraron ya a los extremistas.

Resultó herido en los incidentes don Javier Sans Moutas, de cincuenta y dos años, que estaba leyendo en el Círculo cuando fué asaltado, y fué golpeado con una silla por los asaltantes.

Las fuerzas montaron servicio de vigilancia en los alrededores, y el acto se celebró sin más incidentes.

Presidió el jefe regional tradicionalista de Asturias, don Cipriano R. Montes, con el jefe local don Rufino Menéndez y el presidente de la Juventud gijonesa, don Severino Cadavieco. Presentó al orador don Manuel Soto.

Don Ginés Martínez comenzó señalando el desconocimiento que existe en todas las clases populares sobre el tradicionalismo, y dijo que los tradicionalistas son enemigos de la lucha de clases y, por lo tanto, irreconciliables con el marxismo.

Agrega que él vió una cédula de Felipe II, en la que establecía la jornada de ocho horas, que en algunos casos reduciase a siete para los posesiones de América, con lo que queda demostrado que la jornada de ocho horas la estableció en el mundo el más cavernícola de los Reyes españoles. Propugna la participación de los obreros en los beneficios, con lo que terminarían las huelgas, fijando la organización gremial como base para la estructura del Estado.

Fué muy ovacionado.

jóvenes, entre los cuales figuraban muchos obreros, representantes de diferentes Juventudes Católicas obreras de esta diócesis. Abrió el acto el señor Obispo, congratulándose del crecimiento extraordinario de las Juventudes Católicas en su diócesis, y animó a los jóvenes para que a la Asamblea regional que ha de celebrarse en el próximo mes de junio en Orense, vayan más jóvenes que los que fueron a la magna Asamblea de Cambados. Dijo también que actualmente se vienen organizando en la diócesis de Tuy fuertes Juventudes Católicas femeninas. Al retirarse el señor Obispo se le tributó una gran ovación.

Las conclusiones

Después, la Asamblea discutió las diferentes Ponencias, y en la discusión intervinieron muchos asambleístas. Las conclusiones aprobadas fueron las de crear en Tuy un Secretariado y también el "carnet" diocesano del joven católico, el cual será visado anualmente para que tenga eficacia.

Como la lluvia no cesó hubo que suspender algunos actos, tales como la comida al aire libre, excursión al monte Santa Tecla y el partido de fútbol.

Sesión de clausura

A las seis de la tarde tuvo lugar la sesión de clausura. Abierta la sesión habló el señor Sotelo, de Vigo, el cual dió cuenta de que la Juventud Católica de dicha ciudad había acordado tributar un homenaje al señor Taboada por los trabajos eficacísimos llevados a cabo al frente de las Juventudes Católicas gallegas y con motivo de su cese al frente de ellas, ya que dentro de poco tiempo marchará a Madrid para actuar en la Junta Central de Acción Católica. Esta proposición fué acogida con muchos aplausos.

Después hablaron otros oradores, entre ellos un joven obrero afiliado a la Juventud Católica de San Francisco, de Vigo. Se lamentó del abandono en que se encuentra la juventud obrera que entra en los talleres, sabiendo malamente el catecismo, y allí tiene que luchar contra las burlas de sus compañeros y tiene que sostener acaloradas discusiones, careciendo de los necesarios conocimientos para reforzar su argumentación. Fué muy aplaudido.

Otros oradores que hablaron abogaron por que las Juventudes católicos encaucen su actuación hacia las juventudes católicas obreras. El representante del Consejo Nacional, señor Pérez Balsera, dió cuenta de la audiencia concedida por el Papa a la Juventud Católica española y de las palabras del Santo Padre al hablar de España y de la juventud católico. Abogó por que se cree un medio que proporcione instrucción al joven obrero católico y le ponga en condiciones de razonar la doctrina católica, y dijo que es obligación de la Iglesia y de las Juventudes católicas dar a esos jóvenes obreros los razonamientos necesarios de su fe.

Habló luego el señor Taboada, quien al hacer el resumen de los discursos anteriores dijo que la fuerza de las Juventudes católicas existe en la Santa Eucaristía. Pidió que se desistiera del proyectado homenaje a su persona. Añadió que las Juventudes católicas tienen que cambiar de táctica, pues los obreros están abandonados y claman, con razón, por lo que en justicia les pertenece. El apostolado del joven católico—dijo—es formarse a sí mismo aprendiendo las enseñanzas del Papa para llevarlas a las multitudes. Elogió a Don Bosco, que recogió pilluelos y de ellos hizo hombres provechosos. El señor Taboada fué ovacionado.

Palabras del Prelado

Resumió todos los discursos el señor Obispo, el cual pidió a las Juventudes católicas que se dediquen a formar los jóvenes sólidamente. Dijo que aunque fuesen pocas las Juventudes católicas, lo importante es que sean buenas, y para que surjan encendidos apóstoles que puedan dedicarse a conquistar el alma de muchos hombres. Exhorta a las Juventudes católicas a que tomen como modelo la vida de Don Bosco.

El acto terminó entre vivas a las Juventudes católicas. A continuación se trasladaron todos los asistentes con sus banderas al templo parroquial, en donde el señor Obispo dió la bendición con el Santísimo y se cantó el himno de las Juventudes.

Confusión en el partido radicalsocialista

El Congreso de Clermont-Ferrand será decisivo para la política francesa

Las izquierdas quieren impedir un mitin de ex combatientes en Burdeos

Tuvo que cargar la fuerza pública

(Crónica telefónica de nuestro corresponsal)

PARIS, 7.—Varios Comités radicales-socialistas de París y provincia, protestan «contra la política egoísta de los jefes del partido socialista S. F. I. O.» Otros denuncian los decretos-leyes del Gobierno de Unión Nacional. Otros piden que se reitere la confianza al jefe del partido, Herriot. La Federación del Sena, en una sesión borrascosa de esta noche, ha discutido durante varias horas, sin comprometerse a tomar ninguno acuerdo. Nunca han estado los radicales-socialistas ni tan divididos, ni tan indecisos. En el último Congreso se evitaron hábilmente ciertas batallas decisivas. En el de Clermont-Ferrand, que va a inaugurarse el día 11, no será posible.

Este Congreso va a ser decisivo en la política francesa. El partido radical y radical-socialista francés era el principal instrumento de Gobierno, acomodaba su programa a las realidades de la manera que podía. Con estas habilidades lograba subsistir y durar. Las circunstancias lo permitían entonces; ahora no, porque la realidad ha cambiado. Ahora se ve el partido radical en la precisión de elegir entre su programa y el régimen.

Si sigue defendiendo aquél, el asalto de las fuerzas nuevas que se han organizado concienzudamente durante los últimos meses, es seguro; si opta por defender el régimen y acomodarse, sacrificando el programa, la mitad por lo menos, de las huestes, se le irán.

Esta hora es de prueba para las contradicciones íntimas de ese partido. Ha sido el aliado natural de los socialistas. Ahora los socialistas los abandonan y se prestan a la acción común con otros grupos de izquierda. Para unos radicales, los decretos de economía sobre los sueldos son inadmisibles; para otros, son necesarios. Este desorden de los espíritus en el seno del partido se advierte hasta en los periódicos que son órganos oficiales del mismo. En un mismo número aparecen estos días artículos contradictorios.

Si los tiempos fueran normales, los radicales socialistas dispondrían ahora de dos buenos blancos para su demagogia. Los decretos sobre los sueldos y el proyecto de ley de servicio militar. Con el primero partirían las fuerzas que le daban los socialistas, con el segundo reverdecerían su antimilitarismo teórico.

El otro tema de los discursos radicales y radicales-socialistas, el anticlericalismo está por el momento inservible. Cuando la masonería llega a su máximo desprestigio, estima quizás que es un poco expuesto y nada airoso resucitar ciertas propagandas anticatólicas. Pero no están para eso los tiempos. Si el partido radical-socialista vuelve a buscar la compañía de sus aliados de izquierda en esos temas demagógicos, el equilibrio de la política se rompe y sobreviene la lucha en la calle. Así debe de ver la situación Herriot cuando antes del Congreso declara que no se repetirá la maniobra de 1926 y que seguirá fiel al Gobierno de Unión Nacional.—**Santos FERNANDEZ.**

* * *

PARIS, 7.—Comunican de Burdeos al "Matin" que anoche, a las nueve, se celebró en aquella ciudad una conferencia organizada por la Asociación "Cruces de fuego".

Para la misma hora, las agrupaciones de izquierda habían convocado a sus adheridos para una contramanifestación, pero ésta fué prohibida por las autoridades y sus organizadores desistieron de ella.

A pesar de ello, elementos aislados se manifestaron contra los "Cruces de fuego", y fueron rechazados por la Policía. Los manifestantes se rehicieron en número de unos doscientos, en el momento en que terminada la conferencia los "Cruces de fuego" abandonaban el local en que se había celebrado aquélla.

Con objeto de evitar desórdenes, el servicio de orden cargó contra los manifestantes, los cuales opusieron resistencia. Resultaron heridas varias personas, dos de ellas gravemente.

Acusaciones a Chiappe

PARIS, 7.—La Comisión parlamentaria que entiende en los asuntos Stavisky, ha recibido hoy la declaración de Benoist, ex director de la Policía judicial de la Prefectura de Policía.

El declarante manifestó que Chiappe de haberlo querido hubiese podido detener a Stavisky. Añadió que en varias ocasiones Chiappe había abusado arbitrariamente de su poder, en beneficio de particulares, especialmente en lo que se refiere a diligencias que se seguían contra algunos banqueros. También mencionó el hecho de la detención previa de un candidato a las elecciones.

Benoist agregó que, a su juicio, Chiappe y Stavisky mantenían relaciones por medio de Dubarry.

* * *

PARIS, 7.—Informado de las declaraciones hechas ante la Comisión de encuesta parlamentaria por el señor Benoist, Chiappe ha declarado que nunca había intervenido para hacer archivar ningún asunto de orden financiero, y que se dirigiría al presidente de la Comisión para que obligue al declarante a que pruebe sus manifestaciones, y, en caso contrario, se le haga justicia.

Don Alfonso y su familia a Carinthia

VIENA, 7.—Dicen de Klagenfurt, que don Alfonso de Borbón pasará el verano con su familia y demás miembros de la ex corte en Poertschach, a orillas del lago alpestre de Woestherssee, en Carinthia, donde ha alquilado una villa por dos meses.

PATENTES -- MARCAS

registran en España y Extranjero
SCHLEICHER y SANCHO
Sucesores de Federico Barrasa
MADRID Cruz, 23 — BILBAO. Delegación Bidebarrieta, 13, 2.º

SOLEMNE PROCESION DE LAS SAGRADAS FORMAS EN ALCALA

Presidida por el Obispo, recorrió las principales calles

Todo el trayecto estaba engalanado con colgaduras

El palio era llevado por los seis diputados de derecha de la provincia

ALCALA DE HENARES, 7. — Los cultos celebrados en honor de las veinticuatro Sagradas Formas incorruptas en la Santa Iglesia Magistral, han constituído una brillante y sentida manifestación de fe católica. En días anteriores se celebró un Triduo preparatorio con gran concurrencia de fieles. Predicó el reverendo padre Ramón Calvo y actuó en la parte musical la Schola Cantorum del Seminario de los Santos Niños Justo y Pástor. Terminado el Triduo se celebró la Vigilia extraordinaria de la Adoración Nocturna, a la que asistieron una representación de los Consejos Supremo y diocesano, con sus respectivas banderas, y adoradores de Madrid, Guadalajara, Puente de Vallecas y otros puntos, y el presidente de la sección de Aranjuez. Predicó en ella el sacerdote de Alcalá, don Mariano Vega. En la misa se repartieron más de doscientas cincuenta comuniones. Se calcula que las repartidas en el día son unas mil quinientas, ochocientas sólo en el templo magistral.

Después celebró una solemne misa, en la que ofició de pontifical el Obispo de la diócesis, y al final dió la bendición papal.

Por la tarde, con tiempo favorable tuvo lugar con extraordinario número de fieles, cuyas filas ocupaban cerca de la mitad del largo recorrido, y presidida por el señor Obispo, la procesión, que recorrió las principales calles de la ciudad. Estas se hallaban engalanadas con colgaduras. Destacaban entre los asistentes las secciones de adoradores antes mencionadas, miembros de la Juventud Católica y de la Medalla Milagrosa de Madrid. Las varas del palio eran llevadas en lugar de por los guardias del Ayuntamiento, como era costumbre eran llevadas, entre otros, por los seis diputados de derecha por la provincia. Figuraba también en la procesión la banda del Colegio de Salesianos de Madrid. Al entrar el Señor en la Magistral, el público entonó repetidas veces el Himno Eucarístico, lo mismo que cuando fué retirada la Custodia del templete de la carroza, oyéndose entonces un viva a la Santa Forma, que todos contestaron, y al que siguieron otros varios. El acto terminó con la bendición a los fieles.

El Obispo se mostraba complacidísimo del fervor demostrado por los fieles, y felicitó a la Comisión organizadora, así como al abad de la Magistral, por la buena organización de todos los actos.

MADRID -- TOLEDO

Magnífico servicio, salida 9 mañana, regreso 5 tarde, billetes ida y vuelta. Bar CASCORRO, Glorieta de Atocha.

GARAY Cra. San — OPTICO JERONIMO
DESPACHO CORRECTO DE RECETAS

Un incendio ha sepultado a 74 mineros, en Baden

SE ABANDONA LA ESPERANZA DE SALVARLES

Los mineros sepultados no dan señales de vida

Para evitar otra catástrofe ha sido cerrada la galería incendiada

BERNA, 7.—La Agencia Telegráfica Suiza recibe noticias de Buggingen (país de Baden), según las cuales esta mañana se ha producido una catástrofe en una mina de potasa de Buggingen, cerca de Mullheim.

Según las mismas noticias la catástrofe ha sido provocada por un repentino incendio, debido a un cortocuito de cables de alta tensión, producido en las galerías a ochocientos metros de profundidad, que rápidamente adquirió enorme violencia.

La mayor parte de los mineros que se hallaban trabajando al producirse el incendio, lograron escapar, poniéndose a salvo.

Unicamente setenta y cuatro mineros quedaron encerrados en el interior de una de las galerías.

Rápidamente se organizaron los trabajos de salvamento por todos los equipos de la región, con objeto de extraer a los sepultados, pero en el interior de las galerías hay gran cantidad de humo que dificulta mucho la labor de los equipos de salvamento.

Se abandonan los trabajos de salvamento

KARLSRUHE, 7.—Se conocen detalles de la terrible catástrofe de la mina de potasa de Buggingen.

Las columnas de salvamento han actuado con gran abnegación, avanzando con gran valentía por los pozos llenos de gas, óxido carbónico e intensa humareda.

Sólo pudieron extraer a una víctima, que falleció al ser trasladada al Hospital.

Para evitar una nueva catástrofe ha sido preciso cegar el pozo en llamas de la mina.

Antes de tomar esta decisión se hicieron toda clase de pruebas para saber si los mineros enterrados daban señales de vida. El resultado fué negativo.

UN RELIGIOSO ARROLLADO POR EL TREN

BURGOS, 7.—En la estación de Bugedo, cuando llegaba el rápido de Madrid a Hendaya, y en el momento en que frenaba su marcha para dar paso a un mercancías, intentó apearse el hermano Honorato Boradillo González, director del Colegio de los Hermanos de la Doctrina Cristiana de Los Corrales (Santander). Fué recogido por otros viajeros, y en el mismo tren fué trasladado a Miranda, en cuya estación fué asistido de varias heridas de alguna consideración.

Insull ha desembarcado en Norteamérica

NUEVA YORK, 7.—Esta mañana ha llegado a Nueva York el financiero norteamericano Insull, expulsado de Grecia y Turquía, que, como se recordará, fué entregado a las autoridades americanas por el Gobierno turco.

Poco después de su llegada a Nueva York, el señor Insull fué conducido a Princeton, y desde esta ciudad ha marchado a Chicago.

AVISO. OPOSITORES HACIENDA

Opositores examinados día 5. 70 citados para día 7 mayo, hasta el 170. Recibirán diariamente los problemas puestos por el Tribunal, número alumnos examinados y los citados a examen enviando dirección a ACADEMIA CASTILLA. C. Atocha, 4, triplicado, primero, teléfono 77616. Internado, máquinas para el examen.

ALOJESE USTED EN EL
HOTEL FLORIDA
MADRID
Doscientas habitaciones con baño, teléfono, etcétera.
El más recomendable por su confort y precios moderados
(GRAN VIA)
PLAZA DEL CALLAO

A PLAZOS y contado camas doradas, muebles y sastrería
SAN BERNARDO, 89. ALVAREZ

SANATORIO GREDOS

ARENAS DE SAN PEDRO (AVILA). Director: Dr. A. Crespo Alvarez. Pensión de 14 a 16 pesetas (incluídos análisis y aplicación de inyecciones). Dirección médica: Paseo de Recoletos, 37. MADRID. Dirección administrativa: ARENAS DE SAN PEDRO

HOTEL DE PARIS Y ROMA
PLAZA DEL PACIFICO, 1. — SEVILLA
Pensión desde 12,50.

CHADY AV. CONDE DE PEÑALVER, 3
PARIS: BOULEVARD ITALIENS, 5
Todos los perfumes de gran lujo a peso

NO SIEMPRE ES VERGONZOSO

El origen de las enfermedades secretas. Algunas pueden adquirirse indirectamente, y es tan humano padecer una enfermedad sexual como tener un reumatismo o una diabetes.

Con tratar de ocultar la enfermedad nada se consigue; lo esencial es curar el mal, eligiendo el tratamiento mejor, o sea, tomar inmediatamente los Cachets Collazo, por ser lo más eficaz, cómodo rápido, reservado y económico para curar radicalmente estas enfermedades, por antiguas y rebeldes que sean. Calman los dolores al momento y evitan complicaciones y recaídas.

Pida folleto gratis. A. GARCIA. Alcalá. 85.—MADRID.

Las expropiaciones de la carretera de Alicante

El ministro y la Comisión de Obras Públicas visitaron el domingo la playa de San Juan

Proyecto municipal de una ciudad-satélite de reposo

Se pide una reforma del régimen de expropiaciones que marcaron las Cortes Constituyentes

(De nuestro enviado especial)

ALICANTE, 7.—La famosa carretera de Alicante a la playa de San Juan vuelve a estar de actualidad. Seis meses de discusión, embarazada por la obstrucción de los radicales, fueron precisos para que las Constituyentes aprobaran el proyecto de ley del señor Prieto. La carretera está terminada virtualmente, pero ahora surge el pleito en las expropiaciones que han de realizarse junto a ella, para la creación de la ciudad de la Playa de San Juan.

Doblando el cabo de la Huerta que cierra la bahía lucentina, hay a siete u ocho kilómetros de Alicante una playa magnífica. Kilómetros de espléndida arena frente a la abierta bahía azul. Un escenario bellísimo. Picos de la Carrasqueta, Benidorm y sierra Altana, Caseríos de Campello y Villajoyosa, hasta el cabo de la Nao. Un palmeral junto al mar. Más adentro las huertas de Santa Faz y Muchamiel. Termina la playa en uno de los áridos barrancos levantinos llamado paradójicamente el Río Seco. En esta tierra alicantina los hidrógrafos son demasiado generosos. Díganlo en Elche y Alcoy el Vinalapó y el Serpis, ríos de cauce seco y geografía.

En esta playa el Ayuntamiento de Alicante ha decidido construir una ciudad de jardines y reposo, balneario de estío y primavera, estación de invierno en la Costa del Sol. Abrió un concurso entre arquitectos y premió un anteproyecto de don Pedro Muguruza. Una avenida inmensa de palmeras junto al mar, cuadrícula de casas y jardines, hoteles, espacios verdes, calles de gran ciudad, dos apeaderos del ferrocarril de la Marina, mercado, balneario, museo de la antigua Lucentum. En el promontorio rocoso de la Huerta un gran hotel de invierno, con campo de "golf". Quizá un aeropuerto junto a los cantiles.

Base indispensable para el proyecto era la carretera de la playa. Una carretera separada de la del circuito nacional, carretera que no va a parte alguna, pero bordea la costa maravillosa, en paralelo con el ferrocarril de la Marina. El señor Prieto dió la carretera magnífica, ancha, de doce metros, volada en cornisa sobre el Mediterráneo en la sierra de San Julián. Al mismo tiempo dió el señor Prieto una ley especial de expropiaciones. Mil metros a la izquierda de la carretera fueron declarados de utilidad pública, desde la Albufereta al río Seco. Se autorizó al Ayuntamiento para que, sin más, ocupara los terrenos. Su pago podía hacerlo en cincuenta años, capitalizando al 5 por 100 el líquido catastral, con un 10 por 100 más, como un regalo.

Diez kilómetros cuadrados se expropian, y de los setenta millones en que se calcula el proyecto, solamente dos se dedican a la expropiación. La plusvalía de los terrenos adquiridos en esta forma, al venderse luego como solares, redundará íntegramente en beneficio municipal. Pero la expropiación libérrima resulta injusta. Y en estas Cortes, reparadoras de otras, ha surgido una proposición de ley, que pide la aplicación de la ley ordinaria para las expropiaciones. Deberá buscarse una solución. Alicante, en creciente, deberá tener su satélite urbano, pero será justo mejorar las condiciones de una ley demasiado expeditiva.

Mil ochocientos propietarios resultan afectados. Los menos de entre ellos tienen terrenos desérticos, que nada valen. Algunos tienen ya fincas de recreo, para las que resulta absurda una expropiación con idénticos fines. Los más, son labradores de San Juan y de Campello, que viven estrechamente sobre sus tahullas. Labradores cetrinos de blusas negras, amenazados por la ocupación fulminante de las tierras, desamparados por el tipo bajísimo de la tasación y el plazo inusitado de su cobro.

Sobre la carretera de San Juan acudieron a decírselo al ministro. Los hombres de la ciudad los miraban con ojos displicentes, llenos de la visión de la ciudad sautuaria, y hablaban de desiertos y arenales, de secanos mísérrimos que no tienen valor. Y un campesino viejo, de manos sarmentosas, señalaba al ministro tierra adentro, por detrás de las dunas y los saladares, la masa verde de los cultivos. Los mil metros de la expropiación también llegaban allí. ¡Y allí hay tierras de labor y de sudor, alfalfa verde, almendros floridos, viñas, granados e higueras, olivos de plata y palmeras con dátiles de oro!.—**LA ORDEN.**

La visita a la playa

ALICANTE, 6.—En el correo de Madrid llegó ayer la Comisión parlamentaria de Obras públicas, con el objeto de examinar sobre el terreno las obras de la carretera a la playa de San Juan, a cuyos lados el Ayuntamiento proyecta construir una ciudad satélite de reposo, con intención de atraer al turismo extranjero. En la Comisión figuran los diputados populares agrarios señores Zaforteza, Moreno Torres y Carrascal y el diputado nacionalista vasco, señor Irujo.

Los diputados se reunieron en el hotel Victoria con el ministro de Obras públicas, que estaba en la ciudad desde el sábado, acompañado de su esposa. También estaban en Alicante el señor Lorenzo Pardo y su señora. El ministro fué saludado por el anciano general Alfau, que le hizo presente su adhesión al señor Lerroux.

Los parlamentarios, con el ministro, el alcalde de Alicante, don Lorenzo Carbonell, y varios periodistas madrileños, marcharon en automóvil por la carretera de San Juan, que está ya terminada, salvo en su último tramo de empalme con la carretera general. Se detuvieron brevemente en la playa de la Albufereta, punto en que comienza la zona que ha de expropiarse. Allí saludó al ministro un sacerdote, que dirige los trabajos arqueológicos en el emplazamiento de Lucentum, la antigua Alicante.

El tramo de la carretera, a lo largo de la playa de San Juan, está completamente terminado, y se han plantado en él dos filas de palmeras. Había bastantes bañistas en la playa. El ministro, después de recorrerla y oír al alcalde de Alicante y una Comisión de labradores de San Juan, estuvo unos momentos en la finca que tiene el doctor Tapia en el cabo de la Huerta, desde la que se divisa un espléndido panorama. El doctor Tapia recordó que hace años, cuando construyó su chalet, no tenía comunicación la playa y apenas era conocida.

Petición de los labradores

Los labradores de San Juan rogaron al ministro la reforma de las condiciones de expropiación de las fincas, teniendo en cuenta la pobreza de los propietarios que viven sobre sus parcelas. El señor Alberola, diputado popular agrario, que los acompañaba, hizo notar que estos propietarios hace tiempo presentaron al Ayuntamiento un recurso de alzada contra el acuerdo de la ciudad satélite, en el que ofrecían al Ayuntamiento, entre otras cosas, la cesión gratuita de los terrenos para espacios verdes en las calles, para plaza de abastos y servicio de aguas potables y la venta a los tipos mínimos fijados por el Ayuntamiento de los terrenos para campos de deportes, parques y distracciones. Esto no atacaría el trazado y las normas edilicias, admitiéndose un precio máximo para la venta de terrenos según las zonas y cobrándose el impuesto de "plus valía" según la legislación municipal. Entre algunos elementos socialistas de San Juan y el diputado señor Alberola hubo un altercado con estos motivos.

Las obras del puerto

De vuelta a Alicante, los parlamentarios y el ministro visitaron el Ayuntamiento, donde examinaron la exposición del proyecto de la ciudad satélite, que les mostró su autor, el arquitecto señor Muguruza. El alcalde de la ciudad pronunció un breve discurso, en el que dijo que el porvenir de Alicante no puede cifrarse más que en el puerto y el turismo de invierno, y pidió ayuda legislativa al Estado para llevar a cabo la obra.

En el restaurant Diana se sirvió la comida a los visitantes, y después éstos marcharon en el buque "Canalejas" a ver desde el mar la playa de San Juan. Visitaron después el puerto de Alicante, que uno de estos días quedará completamente terminado y ofrecía cuidadísimo aspecto. Desde el mar, el ingeniero don Luis Sánchez Guerra señaló al ministro los lugares donde ha de construirse el puerto pesquero, frente a la fábrica de gas y la estación de Murcia. El ministro visitó después el Club de regatas, y a las diez de la noche pronunció una conferencia en el Círculo Radical.

Importancia del problema

Los diputados de la minoría popular agraria dedicaron la tarde a recorrer la zona cultivada de San Juan, que no había sido visitada por la mañana en la excursión con el ministro. El señor Zaforteza manifestó a los periodistas que los representantes de su minoría en la Comisión de Obras públicas habían acudido a Alicante para documentarse personalmente del asunto. Las anomalías advertidas y la gran importancia del tema exigen un estudio concienzudo. Debiéndose a un partido disciplinado, no podía adelantar una impresión sin dar previamente cuenta a su minoría y a su jefe.

NOTICIAS DE ULTIMA HORA

Detenciones en Bilbao por los sucesos de Portugalete

En esta ciudad los extremistas intentaron formar una manifestación

BILBAO, 7.—Hasta esta noche los detenidos por los sucesos de Portugalete eran diez y ocho, de ellos quince comunistas, anarquistas y socialistas, y tres jóvenes católicos. Hoy se ha sabido también la filiación de los heridos que son dos comunistas y un anarquista.

Esta noche los elementos extremistas han tratado de formarse en manifestación en Portugalete para expresar su protesta por los sucesos, pero de Bilbao fueron dos carros con guardias de Asalto, que despejaron las calles. Se sabe que el herido Gallastegui, que sigue en estado muy grave, el sábado por la noche desde el quiosco de música de Sestao, dirigió una arenga a la muchedumbre para que se manifestara el domingo en Portugalete contra lo que él llamaba la manifestación fascista de los católicos.

Los heridos en Portugalete

BILBAO, 7.—Del Hospital civil comunican que continúa en gravísimo estado el elemento extremista Ursiciano Gallástegui, herido gravemente durante los sucesos ocurridos en Portugalete. Los reporteros gráficos de los diarios de todas las tendencias han enviado a éstos una nota protestando de los innumerables atropellos de que fueron objeto por los extremistas cuando iban a hacer información de los actos de la inauguración de la Juventud Católica. Por su parte, el Instituto de la Juventud Católica de Vizcaya ha facilitado una nota en la cual niega terminantemente que hubiera lucha, pues allí no se oyeron ni se vieron más disparos que los de los extremistas.

Esta tarde algunos de estos elementos trataron de paralizar los trabajos en la fábrica «La Vizcaya», de Sestao, ejerciendo coacciones para ir a un paro como protesta contra los sucesos de ayer. La Guardia civil y la de Asalto evitaron que los coaccionadores llevaran a cabo su propósito. No se efectuaron detenciones.

Un incendio en Aranjuez

ARANJUEZ, 7.—En la casa número 1 de la calle de Fuente de la Reina, propiedad de don Lucas Arana, se produjo un incendio. Rápidamente acudió el servicio del Ayuntamiento, que fué secundado en sus trabajos por numerosos vecinos y soldados. En vista de la ineficacia de estos trabajos se dió aviso a Madrid, de donde salió personal de Incendios. Los bomberos consiguieron al fin localizar el siniestro a las cuatro de la madrugada. Quedaron destruídos un corral, quince vagones de gavilla y leña y otros enseres, todo ello valorado en unas 25.000 pesetas. No hubo desgracias personales. Se ignoran las causas del siniestro.

Sin garantías no saldrán niños de Zaragoza

DECLARACIONES DEL MINISTRO DE LA GOBERNACION

Esta madrugada el ministro de la Gobernación manifestó a los periodistas que no tenía ninguna noticia que comunicarles.

—Sin embargo—dijo—quiero hacer unas declaraciones sobre los niños de los huelguistas de Zaragoza. El Gobierno no ha prohibido que los niños de los huelguistas de Zaragoza puedan ser atendidos por personas que tuvieron el rasgo de solicitarlos, pero no puede inhibirse, porque ello hubiera supuesto faltar a sus deberes, no sólo de humanidad, sino encomendados expresamente por la Constitución al Estado. La Constitución de la República ha introducido el principio de que el Estado vele por el cumplimiento de los deberes de los padres a alimentar, asistir y educar a sus hijos, obligaciones cuya ejecución corresponde subsidiariamente al Estado.

En el caso de los niños de Zaragoza corresponde al Gobierno comprobar la voluntad de los padres de entregar sus hijos a las personas que los reclamaban y vigilar el destino que a las criaturas se diera. Adoptó, por lo tanto, medidas de protección, y cuando de Barcelona se tuvo noticia de que con el pretexto de los niños se producían alteraciones de orden público, se aplazó el viaje para convertir el acto humanitario en pretexpoder garantizar que nadie pretendiera to revolucionario.

Yo no acuso a los promotores de ese movimiento de querer poner a los niños como bandera subversiva. Sería tan abominable el intento, que mi conciencia aconseja a ello la más rotunda negativa. Pero el hecho es que no ha faltado quien quiera convertir el paso de los niños en una manifestación política. Por eso, el Gobierno no se aparta del respeto a todo acto humanitario, pero lo vigila, lo regula, interviniendo y protegiéndole. Así, ningún niño saldrá de su casa contra la voluntad de sus padres, ni irá a lugar alguno desconocido por la autoridad o que no ofrezca las seguridades de vida, ni tampoco se dará el caso de que hubiera niños en espera de solicitantes, sin la protección debida. Para ello han dado facilidades la Junta de Protección a la Infancia, el alcalde y el presidente de la Diputación.

Me interesa hacer una manifestación de justicia, y es que el noble pueblo de Zaragoza no ha desmentido en esta ocasión su hidalguía y su generosidad, y no es necesario que nadie pretenda sustituirle en esos rasgos de asistencia. El gobernador me ha comunicado que las cantinas escolares de Zaragoza pueden satisfacer a mayor número de niños que los que han sido solicitados, y que de todas las clases sociales, sin distinción de matices, ha habido ofrecimientos en este sentido.

* * *

ZARAGOZA, 7.—A las tres y media de la madrugada continuaban reunidos los patronos y obreros en la Delegación de Trabajo, para tratar de la solución de la huelga.

De madrugada la Policía ha practicado un registro en la calle de Carbó, 44, donde sorprendió a dos extremistas que intentaron huir por el tejado. Fueron detenidos y se llaman Juan Usón Gil, de veintiséis años, jornalero, y Antonio Estacolite Lafuente, de treinta y seis, albañil, los dos complicados en la fabricación y colocación de explosivos. Pasaron a la cárcel a disposición del juez ante quien declararán mañana.

Han sido relevados de sus cargos y llamados a Madrid para recibir órdenes de nuevos destinos, el comisario jefe de Vigilancia y el comandante de las fuerzas de Seguridad y Asalto.

En Barcelona continúan las precauciones

BARCELONA, 7.—A última hora de la madrugada siguen las precauciones extraordinarias y se montan ametralladoras en los automóviles y camionetas para que mañana presten servicio. Las autoridades han requisado, además, gran cantidad de automóviles.

A los periódicos se ha enviado fuerza pública para garantizar la salida, y a última hora se cree que podrán vencerse las dificultades y que podrán salir mañana "L'Humanitá", "L'Opinió" y "La Publicitat", pero no así "El Día Gráfico" ni "Renovación".

Aunque las tropas no están acuarteladas, en la Jefatura de la División se tiene todo preparado por si hubiera necesidad de acudir al Ejército.

Han sido detenidos muchos extremistas, algunos de los cuales llevaban gran cantidad de hojas clandestinas y cartas dirigidas desde Gerona en las que se piden hojas para introducirlas en los cuarteles.

Al pasar por la plaza de San Agustín una pareja de guardias, varios individuos que se dieron a la fuga les hicieron numerosos disparos y les arrojaron dos petardos que no hicieron ningún daño.

Otra victoria de Faysal en el Yemen

LONDRES, 7.—Comunican de Djaddsh a la Agencia Reuter, que las tropas del emir Faysal que marchan sobre la capital del Yemen, Sansa, han logrado esta mañana una nueva victoria sobre sus enemigos.

Por otra parte, noticias recibidas de la Meca, anuncian que el emir El Showeir, que marcha al frente de un cuerpo de ejército wahabitas, se ha apoderado de una caravana que transportaba gran cantidad de municiones.

En este encuentro, el emir El Showeir ha hecho prisioneros a dos oficiales, que se cree de nacionalidad italiana, y que han servido como instructores en el cuerpo de artillería del Yemen.

* * *

EL CAIRO, 7.—Según noticias que se reciben en esta capital, el emir Faysal ha sido proclamado emir de Hodeida.

Los últimos informes llegados sobre la marcha de las operaciones, hacen pensar que Ibn Seud tiene el propósito de ocupar todo el territorio del Yemen.

El domingo se inauguró el Congreso de Sanidad

Se han inscrito 1.400 congresistas, y hay presentadas 280 comunicaciones. El ministro de Trabajo y Sanidad prometió dar un gran impulso a las cuestiones sanitarias. Ayer leyeron sus ponencias los doctores Sastre, Vila Rodríguez, García Ibáñez y Martín Pérez

"LA MEDICINA SOCIAL DE LAS CLASES POPULARES POR MEDIO DEL ESPIRITU CRISTIANO" (Doctor Bardají)

Domingo. Mil cuatrocientos sanitarios se reúnen en este día. Primero en el Congreso. Se inicia la gran ofensiva que va a emprenderse contra los microbios.

Discursos de apertura. El secretario Luis Nájera. Emocionado ante la importancia del acto, pero con claros y justos conceptos, sintetiza los trabajos del Congreso en tres puntos: Separación de las actividades técnicas y profesionales de la política. Serenidad en la discusión, que debe ir unida a la eficacia. Oportunidad claramente sentida por las clases sanitarias.

Brillantísimo discurso de Bardají. Justo sentido de la Sanidad en España, visto bajo ese prisma noble y caballeroso de un espíritu elevado. Quiere ir inculcando la medicina social en el pueblo por medio del espíritu cristiano. Se refiere a la guerra mundial, en que fracasaron valores financieros, culturales y diplomáticos. Solamente quedaron en pie los valores sanitarios que triunfaron en aquellas vacunaciones preventivas, con las que se logró cesar la enorme mortalidad epidémica.

España encontró el hombre que necesitaba para echar los cimientos de la Sanidad Nacional.

El doctor Martín Salazar. Pide no un minuto de silencio, porque aún vive, para suerte de España; un minuto de entusiasmo para este hombre benemérito de la patria. (Gran ovación.)

1.400 congresistas

Han venido 1.400 congresistas, pero ésta no es la cifra exacta, pues con nosotros están en espíritu todos los sanitarios españoles que no pueden abandonar su puesto en la batalla constante contra la enfermedad. Se han presentado 280 comunicaciones, pero en la elaboración de cada una de éstas, han intervenido muchos compañeros que las han iluminado con el consejo oportuno, la discusión noble o el dato complementario que ha cristalizado en una perfección. Pronto se notará, como fruto de este Congreso, un avance en el problema del ejercicio profesional. La implantación del Seguro social de enfermedad debe triunfar si logramos encauzarlo lógicamente. Se luchará con dificultades económicas. Pero debe acabarse con esa deficiente asistencia que hoy encuentra el enfermo pobre que tiene derecho a ser bien asistido, sin el hacinamiento de la asistencia hospitalaria, escasamente dotada, por desgracia. Mucho confía en el autónomo desenvolvimiento del nuevo Ministerio de Sanidad.

El ministro de Trabajo

El ministro de Trabajo y Sanidad, señor Estadella, dice que estamos en uno de los momentos más interesantes, pues tienen ya eficacia algunos proyectos sanitarios, y el Gobierno quiere que las conclusiones del Congreso se traduzcan en realidades fecundas y prácticas. Declaró abierto el Congreso, dirigiendo antes un galante saludo a las numerosas damas que asistían al acto.

Las ponencias de ayer

Lunes. Al leer el programa del día, nos aterra la idea de los diversos centros donde hay que asistir para hacer una completa información.

Hotel Palace. Salón de actos, donde tantas veces hemos banqueteado a nuestros amigos. Tono bajo en las discusiones en esta mañana madrileña. Escuchamos medianamente por la voz queda de los que debaten. Es en la mañana. Antes del "cok-tail". Y el café con leche de los hoteles no pone notas apasionadas en la discusión de las funciones de las actuales estaciones sanitarias de puertos y fronteras.

En la Academia de Medicina se discute con más calor. Y es un médico rural, el que quiere destacar la labor individual de los inspectores municipales de Sanidad en la lucha antipalúdica. Defensa valiente y eficaz. Ambiente un poquito más caldeado. Acaso porque el tema febril lo requiere. Fiebres palúdicas. Que se van extinguiendo, gracias a la eficaz actuación de los nuevos centros sanitarios.

Intervención del doctor Pascua

Vamos hacia la Moncloa. Instituto de Higiene. Llegamos en el momento en que lee su comunicación de Estadística y Epidemiolgía sanitaria, el doctor don Marcelino Pascua. Más apasionamiento. Discusión de algunos inspectores provinciales de Sanidad, que aportan eficaces aclaraciones a la comunicación. Unas gotas de sectarismo, vertidas por un joven congresista, que "tiene la desgracia de padecer abundancia de conventos en su región". Dice que lucha con dificultades para hacer estadísticas por el castro (se refiere a los hospitales militares) y la Iglesia. Dice que los médicos que visitan conventos ocultan las enfermedades infecciosas, por no ocasionar molestias a los frailes y monjas. Pide que pueda penetrar en la clausura de los conventos el sanitario para sus investigaciones. Contestación oportuna y ecuánime del doctor Pascua, que apaga los fuegos del joven, diciéndole que en el volumen global de las estadísticas sanitarias no influye gran cosa la población de frailes y monjas. Defensa de un congresista maduro, que dice es médico de varios conventos, y que obedecen en todo las disposiciones sanitarias, sin ofrecer resistencia ni ocultar ningún caso infeccioso.

Sesión de la tarde

Sesión plenaria por la tarde en el Palace, para discutir el concepto actual de la lucha y defensa contra las enfermedades importables por mar y tierra. Preside el doctor Bardají por enfermedad del doctor Manuel Tapia. Sigue en preferencia ascendente el tono de la discusión. Se ha almorzado bien, y estos sanitarios fuman con satisfacción, sin hacer caso para nada de esos terribles efectos contra la salud, que afirman tiene el tabaco. ¡Con cuanta habilidad dirige las discusiones don Enrique Bardají! Pero hemos llegado a una notación en que se discute si deben fusionarse la sanidad interior y exterior en los puertos bajo una dirección única. Habría que nombrar jefes de este complejo sanitario. Se aprueba la fusión por 26 votos contra 24. ¡Ah! Pero los derrotados no se resignan, y piden sea nula la votación ganada por tan exigua mayoría. El doctor Bardají hace ver que debe respetarse el voto de la mayoría.

Tema interesantísimo, en el que los doctores Vila Rodríguez, García Ibáñez y Martín Pérez han sintetizado un magnífico plan de defensa contra ese terrible peligro de la peste, fiebre amarilla, etc., y de este trabajo destacamos algo sensible y doloroso: «Cuando nos creíamos dueños de casi todas las rutas del laberinto del contagio, los sanitarios reunidos en la Conferencia de 1926 tuvieron que manifestar que la gripe pandémica, que ocasionó últimamente más víctimas que la gran guerra, era terreno inexplorado, porque ni se conoce su virus, ni la razón que la convierte de gripe estacionaria en epidemia, ni el mecanismo ni la ley de su propagación, ni las medidas de profilaxis internacional que pudieran atajar su expansión.

Siempre el misterio flotando sobre los problemas vitales del hombre. Inquietudes que se traducen en estas manifestaciones culturales, cuya eficacia es bien cierta. Que las nuevas rutas se abran ante estos soldados del Ejército de la Salud, para el bien de España.

L. P.

Sesión inaugural

El domingo, a las once de la mañana, se celebró la sesión inaugural del primer Congreso Nacional de Sanidad, bajo la presidencia del ministro de Trabajo, señor Estadella; con él se sentaron en la mesa presidencial el señor Pérez Mateos, subsecretario de Sanidad; directora de Beneficencia, señorita Campoamor; presidente del Congreso, doctor Bardají, y secretario del Comité organizador, señor Nájera. También ocuparon la presidencia los doctores Coca, Verdes Montenegro, Mariscal, Cuesta, Cortezo y Martín Salazar; hubo representantes de las autoridades civiles, militares, Diputación y Ayuntamiento. Asistieron unos 1.400 congresistas.

El doctor Bardají

Después de declarar abierto el Congreso, el ministro de Trabajo concede la palabra al doctor Nájera. Este hace una pequeña historia de la preparación del Congreso y señala los tres principios fundamentales que tiene: serenidad, eficacia y oportunidad. Afirma que las actividades técnicas deben mantenerse separadas de la política, y anuncia que entre los congresistas los ha de todas las profesiones, pues a todas les interesa la adopción de medidas sanitarias. Da, finalmente, las gracias a todos los que han contribuido a la celebración del Congreso, al Presidente de la República y al Gobierno.

Después habla el presidente del Congreso, doctor Bardají, que señala el desinterés y altruísmo que reina en este Congreso. "Queremos exponer a los Poderes—dice—las aspiraciones de la Asamblea, para que el Gobierno las concrete y las dé forma adecuada en su aplicación". Sostiene la necesidad de adentrar por medio del espíritu cristiano la medicina social en las clases populares, y recuerda las prácticas sanitarias en la vieja sociedad romana.

Recuerda las grandes calamidades universales, y especialmente la guerra europea, en la que afirma que, a no ser por la medicina, el número de las víctimas hubieran alcanzado cifras fabulosas. Después de la gran guerra—afirma—, fracasaron todos los valores, excepto los científicos; ejemplo, el ilustre doctor Ferrán, con sus vacunas preventivas.

Discurso del ministro de Trabajo

Cierra los discursos el señor Estadella, que recuerda que ayer clausuró la IV Semana de Higiene Mental, cuyos resultados cree que han de ser eficaces. Alaba los discursos del presidente y secretario del Congreso. "Antes de que comiencen las discusiones de las ponencias y comunicaciones, quiero pronunciar unas palabras para excusar la no asistencia del presidente del Consejo y de su excelencia el Presidente de la República, cuya presencia reclamaron otros actos a que anteriormente prometieron asistir. Traigo la representación de ambos y un saludo cordial para los miembros del Congreso. Y ahora, concisamente, claramente, ya que las mayores virtudes de la oratoria son la concisión y la claridad, he de recomendaros que habléis poco para hacer copiosa labor. La Sanidad es una disciplina de gobierno de primera magnitud, y sus problemas han de tratarse con justeza de palabras y sin ampulosidades. El Nazareno jamás pronunció discursos; fué parco en palabras y nadie expresó su pensamiento con mayor claridad. En estas horas de reconstrucción y crecimiento nacional hay que hacer una obra sanitaria verdadera y grande."

"Yo os prometo—dice—que hemos de hacer en poco tiempo la labor más intensa que se ha hecho en Sanidad en un período de cien años".

Todos los oradores fueron muy aplaudidos.

Las sesiones del lunes

Ayer, a las nueve y media de la mañana, se celebró la primera sesión plenaria del Congreso Nacional de Sanidad, bajo la presidencia del doctor Cortezo, a quien acompañaban en la Mesa los doctores Nájera y Souto. Abierta la sesión y tras de dedicar el presidente un cariñoso saludo a todos, haciendo votos por el éxito del Congreso, comenzó el ponente doctor Sastre la lectura de su ponencia sobre "Bases para la adaptación de las funciones propias de las actuales estaciones sanitarias de puertos y fronteras a las peculiares de los centros de higiene marítimo-sociales". Colaboran en esta ponencia los doctores Clavero del Campo y Marín de Bernardo. El trabajo del doctor Sastre fué resumido en las conclusiones siguientes:

1.ª Necesidad de crear un organismo central en íntima dependencia con la Inspección general correspondiente, dedicado al estudio de los problemas sanitarios marítimo-sociales.

2.ª Las estaciones sanitarias de puertos y fronteras ampliarán sus servicios en la siguiente forma:

a) Se adaptarán a las necesidades de los Pósitos, Casas del Marino y de las poblaciones que pudiéramos titular portuenses o portuarias.

b) Intervendrán de una manera activa en una labor sanitaria de orden general, desempeñando cometidos culturales, sociales y médicos.

c) Contribuirán con el maestro a la educación física y moral de la juventud escolar.

d) En donde las circunstancias los exijan, actuarán al modo de los Centros secundarios o primarios de Higiene, mediante un sistema de consultas para madres lactantes, escolares, tuberculosos, enfermos venéreos, etc., y disponiendo de visitadoras.

e) Encauzarán y desenvolverán sobre más amplias bases el Seguro de Enfermedad.

Tercera. Se sugiere la conveniencia de que las estaciones sanitarias cambien su denominación en consonancia con las nuevas tareas que encuadran, titulándose Centros marítimos y Centros sanitarios fronterizos.

Intervinieron en la discusión de esta ponencia los doctores Fernández Martos, Porta, Castelo, Rodríguez Rouco, Delmás, Mestre y Clavero. A las diez y media de la mañana, bajo la presidencia del doctor Figueroa López, se reunieron en Asamblea, en la Academia Nacional de Medicina, los médicos de la Lucha antipalúdica. El secretario de dicha Asamblea agradeció el honor que se dispensa a estos servicios al concedérseles personalidad en el Congreso. Presentaron bases los doctores Sadí de Buen y Pacheco, bases que fueron discutidas por los doctores Prada, Gimeno, León, Pacheco, Becerra, De Buen, Cortés, Alonso, Medina y otros. Tras una discusión se acordaron varias conclusiones, de las que entresacamos las siguientes: "Formación del Cuerpo de Médicos antipalúdicos con todos los actuales médicos en activo, excedentes, pertenecientes ya al Cuerpo de Sanidad Nacional o cuantos desempeñen función antipalúdica". "Que se considere como años de servicios al Estado los prestados en el Servicio de lucha antipalúdica por los Médicos de la Comisión Central antipalúdica, y, por último, "Que se consienta a los médicos de la Lucha antipalúdica la facultad de poder opositar a las plazas de Sanidad Nacional, con la posibilidad de hacer el examen final en la Escuela Nacional de Sanidad."

Estadística y Epidemiología

En el Instituto Nacional de Higiene, presidido por el doctor Verdugo, se reunió la Sección de Estadística y epidemiología sanitarias. Comenzó la sesión leyéndose varias comunicaciones del doctor Ferragut sobre fiebre de Malta. El doctor Pascua leyó otra sobre organización del servicio de estadísticas sanitarias y su utilización. El doctor Carrasco Cadenas, sobre estado en la actualidad del foco endémico en Asturias; el doctor Mariana, sobre la difteria en Madrid; el doctor Peralbo sobre distribución de los casos de paludismo, según el tipo de vivienda rural; el doctor Nájera Angulo sobre la hismaniosis visceral en España. Además, se leyeron comunicaciones de los doctores Muñoz Seca, Piga, Ruiz Morote, Sebastián González, Comeiro, Clemente, Clavero del Campo, Ferragut y Sánchez Verdugo.

A las dos de la tarde se celebró en el Palace Hotel un fraternal banquete con que el Congreso obsequiaba a los presidentes de Mesa de las diferentes Asambleas que integran este Congreso. El banquete resultó una simpática fiesta de fraternal camaradería.

Las enfermedades importables

A las cuatro de la tarde, bajo la presidencia del doctor Bardají, comenzó la lectura de la segunda ponencia del Congreso, que versa sobre "Concepto actual de la lucha y defensa contra las enfermedades importables por mar y por tierra", de la que son autores los doctores Vila Rodríguez, García Ibáñez y Martín Pérez.

Por la tarde también se celebraron dos importantes reuniones. La primera, en el salón de actos del Consejo Nacional de Sanidad, fué una importante Asamblea de los médicos de lucha antitracomatosa, presidida por el doctor Cortezo. En las discusiones intervinieron, entre otros, Ortiz de Lanzagorta y Albaladejo. En el Instituto Nacional de Higiene, bajo la presidencia de don Manuel Martín Salazar, se reunió la Sección de organización sanitaria, destacándose de esta reunión los trabajos leídos por los doctores Bécares y Sayé.

A las diez de la noche comenzó la recepción ofrecida por el Ayuntamiento de Madrid.

Programa para hoy

A las nueve de la mañana y a las cuatro de la tarde, lectura de ponencias. A las diez de la mañana, en la Academia de Medicina, Asamblea de inspectores y subinspectores de Sanidad. A las once, en el Instituto Nacional de Higiene, reunión de la Sección de Sanidad Urbana. A las cinco de la tarde, en el Dispensario Olavide, reunión de médicos de Lucha antituberculosa, y en el Instituto Nacional de Higiene de la Sección de Sanidad de puertos y fronteras e Higiene marítima.

Por la noche, banquete en honor de los señores que constituyen las Mesas de las Asambleas.

Las señoras visitarán en autocar las fábricas de Cerámica, la capilla de San Antonio de la Florida y la Casa del Niño.

Los profesores privados en los exámenes

La Agrupación de Doctores y Licenciados visitó anoche al ministro

Le pidieron tomar parte en todos los exámenes por asignaturas

El ministro de Instrucción pública recibió anoche a la Directiva de la «Agrupación Profesional de Doctores y Licenciados en Ciencias y Letras de Madrid», que fué a rogarle que los profesores privados tuvieran intervención en los exámenes de los dos primeros cursos del Bachillerato, como la tienen en los cuatro últimos. Hicieron ver al ministro que, en los exámenes por asignaturas, debía seguirse el criterio marcado en el plan de 1913, ya que lo esencial del nuevo, en cuanto a exámenes se refiere, es que deben ser de conjunto por cursos completos. Debe determinarse, por lo tanto, el alcance de la negativa que se establece en la orden publicada en la «Gaceta» del día 21 de abril, especificando que se refiere sólo a los exámenes de conjunto del nuevo plan, y no a los exámenes por asignaturas.

El ministro contestó que tenía esa petición todas sus simpatías, y que estaba dispuesto a poner remedio a las deficiencias de la legislación vigente. También les dijo que esperaba que, en menos de dos meses, podrían estar ordenadas las cosas. Les rogó que, por la urgencia del asunto, ya que los exámenes estaban próximos, le llevaran una instancia con esas peticiones a primera hora de la mañana, porque quería inmediatamente pedir los asesoramientos oficiales y resolver con la mayor rapidez.

Los comisionados le prometieron hacerlo así, y quedaron muy agradecidos a la amabilidad del señor Villalobos.

* * *

La nota entregada al ministro de Instrucción pública por la Agrupación Profesional de Doctores y Licenciados dice:

"En una orden del 19 de abril del corriente año ("Gaceta" del 21) se establece que los profesores privados pertenecientes al Colegio Oficial de Doctores y Licenciados en Ciencias y Filosofía y Letras podrán continuar haciendo uso del derecho que tenían a intervenir en los exámenes de los alumnos colegiados y libres de todos los cursos correspondientes al plan de 1903, "pero no en los de primero y segundo cursos pertenecientes al nuevo plan de estudios".

No puede creerse que esta supresión de tal derecho se deba a un voluntario deseo de disminuir las prerrogativas de los profesores titulados, porque tal colaboración en la tarea de los exámenes ha sido siempre del agrado de los catedráticos y asesoramiento eficaz para el mejor acierto. Parece evidente que la única causa de esa exclusión en los exámenes del nuevo plan es la dificultad de orden práctico que origina el examen de conjunto por cursos completos que se había establecido.

Pero como en una orden aparecida en la "Gaceta" del 14 de abril último se dispone que los alumnos podrán optar por el examen de conjunto de cursos completos, o bien por el examen por asignaturas, parece justo que, "por lo menos, en los exámenes por asignaturas", no deben ser privados los profesores titulados en los dos primeros cursos del bachillerato del derecho que se les reconoce para los otros cuatro cursos.

Y como faltan sólo algunos días para comenzar los exámenes de los alumnos colegiados, es urgente que se determine el alcance de la negativa que se establece al final del segundo párrafo del apartado segundo de la orden del 19 de abril del corriente año ("Gaceta del 21"), "especificando que se refiere sólo a los exámenes de conjunto del nuevo plan".

SOLUCION CAMPIÑA PARA EL TABACO
Destruye la nicotina y su toxicidad, haciendo bueno al tabaco malo y al bueno superior. Pídalo en estancos.
Tubo para 125 cigarros, 40 CENTIMOS

SERNA
(ANGEL J.)
Relojes de pared ocasión
FUENCARRAL, 10. MADRID

Fábrica camas doradas
VARVERDE, 3 cpd.—RIEGO, 13
VALVERDE, 1.—BRAVO MURILLO, 112
SUCURSAL VALLADOLID: MIGUEL ISCAR, 5.

Borrador
De venta en Papelerías, Bazares, etc. Apartado 5.011. - MADRID
quita en el acto las manchas de tinta, vino y fruta sin alterar el papel ni los tejidos
Faltan concesionarios en provincias.

COMPRO DOS CASAS
Gran Vía, sitio análogo; sólo trato propietarios. Benigno Serrano.
AVENIDA DATO, 21; 4 a 6.

RETENGA FIJAMENTE EN LA MEMORIA
Alimento "CHIKY"
Y PIDALE HOY MISMO EN SU TIENDA DE COMESTIBLES O EN MANTEQUERIAS. ES DE UN GRAN VALOR ALIMENTICIO. EXCELENTE DESAYUNO. DELICIOSA MERIENDA
Dpto.: TRES CRUCES, 5.

MUEBLES STANDARD
DE TUBO CROMADO PARA OFICINAS

- PIDA CATALOGOS -
INSTALACIONES COMPLETAS -
Tfo 25466 - ENVIOS A PROVINCIAS
PLAZA RUIZ ZORRILLA (ANTES BILBAO) 2

Pulidores "Sangar"
Construcción y reparación:
SANTIAGO GARCIA
General Alvarez de Castro, 12.
Teléfono 36560.—Madrid.

Vicente Agueda
LAS MEJORES LANAS Y COLCHONES
Goya, 55 y Ayala, 73, esquina a Torrijos.
Teléfono 50638.

SANATORIO-RESIDENCIA
TABLADA (MADRID)
Pensiones de 13 a 22 pesetas (incluidos: reconocimientos, visitas, análisis, pneumotórax, inyecciones, etc.).
Director: DOCTOR ALVAREZ FERNANDEZ
Informes al Administrador del Sanatorio y en Madrid, Aduana, 27.

CONCURSO ENTRE CONSTRUCTORES
La Ciudad Fin de Semana
abre un concurso para la concesión, con carácter exclusivo, de la construcción de los hoteles proyectados. Para informes, dirigirse a las oficinas:
SAN BERNARDO, 15. — MADRID.

CADA 5.000 PESETAS
completamente garantizadas, producen 500 mensuales, empleándolas en mis operaciones comerciales. Escribid: Señor DAUREO. San Felipe Neri, 4.

D I N E R O
Un MILLON de pesetas para automóviles y mercancías. Discreción y rapidez. Dirigirse: COMERCIAL LERIN, calle Espartinas, 2 (esquina Príncipe de Vergara).

¡¡EUREKA!!
PROBAD EL CALZADO INSUPERABLE PARA HOMBRES, AL PRECIO UNICO DE 30 PESETAS Y NO USAREIS OTRA COSA
NICOLAS MARIA RIVERO, 11: MONTERA, 35, y GOYA, 6.

LOS DRAMAS DE LA VIDA MODERNA
están reflejados con singular pericia e intenso dramatismo en la grandiosa producción de C. Vitis
Los millones de los Rafford
cuya primera parte dará la semana próxima en un cuaderno profusamente ilustrado la gran revista
LECTURAS PARA TODOS
Esta semana pone a la venta esta popular revista la preciosa novela de Mad. Bourdin
Historia de Iseult
también preciosamente ilustrada y, como siempre, al precio de TREINTA CENTIMOS
LECTURAS PARA TODOS
forma la mejor y más amena biblioteca del hogar. Suscripciones al Apartado 466, Madrid. El número suelto, 30 céntimos en toda España.

Una visita a Las Hurdes madrileñas

Los diputados de Acción Popular visitan una comarca pobrísima de la Sierra, con algunos pueblos incomunicados

Emplean dos días para llevar a Torrelaguna dos cargas de jara, por las que reciben tres pesetas

Algunos muchachos hacen cuatro horas de camino diario para ir a trabajar

Pueblos en los que no había estado ningún diputado ni candidato

Existe en el centro de España, en la misma provincia de Madrid, una comarca mísera, triste, inhóspita, arrinconada al margen de la más elemental vida civilizada. Tan inhóspita, que alguno de sus pueblos no ha sido visitado ni por un diputado a la hora de pedir votos. Pero los diputados de Acción Popular han ido a recorrerla ahora, no cuando había que pedir votos, para ver de cerca las necesidades de seres humanos tan abandonados.

Está situada esta comarca hacia el vértice norte de la provincia de Madrid, en la Sierra. Los automovilistas que salen de Madrid por la carretera de Francia hacia el Norte dejan a la derecha una especie de Hurdes madrileñas.

En representación de los diputados de Acción Popular fueron los señores Martín Artajo y Fernández Heredia, acompañados del presidente de A. P. de la provincia, don José Delgado. Pudieron llegar en automóvil hasta Cervera de Buitrago, por la carretera que para unir nueve pueblos se construyó en la época de la Dictadura, siendo gobernador de la provincia el padre del primero de dichos diputados, don Carlos Martín Alvarez. Desde allí marcharon a pie, acompañados del alcalde de Cervera, "el tío Eugenio", hasta el pueblo de El Atazar. Puebla de la Mujer Muerta e Hiruela carecen de carretera; pero cuentan con un proyecto para construirla. Para El Atazar no hay ni carretera ni proyecto.

Son dos horas y media de marcha a pie entre peñascales y jara. No se ve más cultivo que un poco de centeno. Terreno pizarroso, resbaladizo. Es menester andar con cuidado. Hay que atravesar el Riato a lomos de los mulos. Ya casi a la vista del pueblo los excursionistas acampan para comer y antes de terminar llegan el alcalde, que se llama Juan Lozano Vicente, y el cura párroco de El Atazar.

La pobreza de El Atazar

¡El Atazar! ¡Triste cosa! Sobre unas casuchas pobres, tan bajas que parecen ahondar bajo el suelo, una iglesia que no es más que un paredón. Parece ruinosa y la están retejando. En las casas unos ventanucos pequeñísimos. ¡Ni un sólo cristal en todo el pueblo! Interiores lóbregos. Cada casa tiene, cuando más, una entrada, una cocina y otra habitación, donde las familias duermen en hacinamiento. Los interiores son lóbregos por la falta de ventanas, agravada porque no se da ni una nota blanca. El yeso no se conoce. Todo tiene el color de la pizarra del país.

Allí viven 148 seres humanos, vestidos de harapos, de tipo enjuto, rostros enflaquecidos, manos sarmentosas. Pobres hermanos nuestros que nada reciben de la sociedad española, ni del Estado. De éste, tan sólo la visita de los cobradores de tributos. No hay escuela, ni la hubo jamás. No hay médico. El pueblo más cercano dista dos o tres horas de camino, y cuando durante el invierno el Riato baja en torrente y se lleva los débiles puentes de maderas, desde la enfermedad a la llegada del médico pasan quizá dos o tres días. No hay agua. Existe una fuente cenagosa, que sólo mana en el invierno.

El Estado no ha llegado allí. Tan sólo ha llegado la gran civilizadora: la Iglesia. Hay bastantes gentes que saben leer, a pesar de que jamás fueron a la escuela. Esta es la obra del sacerdote. Ha hecho cuanto han podido en tal medio. Los chavales, mientras cuida el ganado, graban letras en las piedras. La mayoría no han escrito en papel. Escriben sólo en pizarras.

Tres pesetas en dos días

Los elementos de vida son escasos: Tres mil cabras, algunas ovejas, algo de centeno y menos trigo. Muchas personas se pasan un día recogiendo jara y otro en llevarla a Torrelaguna. ¡Dos días de trabajo para vender dos cargas al precio de una cincuenta cada una! Lo mismo ocurre por otros pueblos de la comarca.

Al Estado, del que nada reciben, le dan anualmente, incluído lo correspondiente a bienes municipales, unas mil pesetas. El mayor contribuyente paga 40. Proporciona también El Atazar dos mozos por año para el servicio militar.

Las aspiraciones del pueblo son: una carretera, escuelas, traída de aguas. Uno de los diputados apunta que quizá lo mejor fuera proporcionar a estos 36 vecinos medios para buscarse la vida en otra parte. El Atazar, dice el otro, sí que necesita su estatuto.

Al salir se ha reunido la gente. No se ve ninguna mujer. Se despide cariñosamente a los diputados.

Cuatro horas de camino para trabajar

De vuelta en Cervera, los expedicionarios son recibidos, entre otros vecinos, por el más viejo del pueblo, un hombre de ochenta años. Tiene Cervera la ventaja de la carretera recientemente abierta; pero, por lo demás, es de características semejantes. La vida, pobre y dura de una y otra generación, se nota siempre en la constitución física de los individuos. Aquí ocurre un fenómeno singular: hay muchas personas con seis o siete dedos en cada mano. Probablemente, más de veinte en un pueblo de 54 vecinos y unos 250 habitantes. También en este pueblo piden que se termine la escuela y que se les lleve agua y una línea de automóvil que recorra la comarca.

En uno y otro pueblo las gentes padecen en alto grado de postración. y, sin embargo, dan en su vida señales de aliento extraordinario en su anhelo de mejor vida. Cerradas las escuelas de Cervera, por orden de la inspección, el pueblo ha construído un nuevo edificio. Ha bastado para ello mil pesetas de que disponía el Ayuntamiento. El resto lo ha hecho el trabajo personal en prestación personal y gratuita.

Una veintena de muchachos van a trabajar a la presa de Puentes Viejas. A las ocho horas de jornada se añaden a diario dos horas de caminar incesante a la ida y otras dos a la vuelta. Pero qué importa si cobran el capital de 6,50 diarias. Esto hace pensar al señor Martín Artajo en la utilidad de los campos de trabajo voluntario propuestos en el proyecto de Acción Popular contra el paro. Muchachos que así trabajan serían beneficiados por ellos y encontrarían, además, una adecuada formación moral y ciudadana.

Los diputados vuelven dispuestos a realizar persistentes gestiones en apoyo de pueblos tan abandonados. Son los más necesitados y merecen atención especial. Próximamente visitarán La Puebla de la Mujer Muerta e Hiruela.

Para la reforma de los Jurados Mixtos

Una Comisión trabajará sobre los datos suministrados por la información abierta

La "Gaceta" del domingo publica la siguiente orden del ministerio de Trabajo:

"Terminada la información abierta por este ministerio con objeto de proponer al Poder legislativo las reformas que se juzgan convenientes a la ley de Jurados mixtos de 27 de noviembre de 1931, y habiendo de procederse también en relación con este estudio a la propuesta de modificación de la de Tribunales industriales por la conexión y enlace que entre ambas leyes existe, sin perjuicio de que en su día se oiga al Consejo de Trabajo sobre la ponencia formulada conforme al decreto de 11 de enero de 1932,

Este ministerio ha dispuesto se cree una Comisión encargada del examen de los antecedentes necesarios que sirvan de base a dicha reforma, tanto del resultado de la información practicada, a la que concurrieron numerosas Asociaciones patronales y obreras que han expuesto su criterio profesional sobre el asunto, como de los datos que la experiencia y práctica de dichas leyes suministra y del ejemplo que para una modificación acertada pueda también ofrecer la evolución legislativa en el extranjero sobre la constitución y funcionamiento de dichos organismos; Comisión constituída del siguiente modo:

Presidente, ilustrísimo señor director general de Trabajo; vocales: don Demófilo de Buen, presidente de Sala de lo Social del Tribunal Supremo; don Juan Hinojosa Ferrer; don Niceto Alcalá Zamora y Castillo; don Tomás Elorrieta y Artaza; don Juan Relinque Esparragosa; don Práxedes Zancada Ruata y don Juan Marco Elorriaga."

Los alumnos de P. Agraria visitan el Matadero

Han visitado el Matadero de Madrid los alumnos de Política Agraria del C. E. U. Fueron recibidos por el director del Centro, señor Sanz Egaña, que acompañó a los visitantes y les explicó el funcionamiento de todos los servicios.

Primero visitaron el mercado de ganado. Las reses que llegan por carretera o ferrocarril permanecen en el mercado hasta que las compran los carniceros, por cuya cuenta son sacrificadas. Se dispone de rediles y corrales abiertos para el ganado de pasto y establos para el acostumbrado a este género de vida. Hay también ganado que después de desembarcado marcha a pastar en dehesas próximas a Madrid, en espera del momento del sacrificio.

Luego recorrieron las amplias naves en que se procede al degüello de ganado de cerda, lanar, terneras y vacas y bueyes. De allí las reses, suspendidas de un monocarril, van a las cámaras de oreo o a los amplios frigoríficos, si se han de conservar durante algunas días, en donde potentísimas máquinas refrigeradoras mantienen la temperatura de tres a cinco grados

Además, existe la casquería y mondonguería y un secadero de pieles, en donde se tienen éstas expuestas al aire antes de su envío a las fábricas de curtidos.

El matadero de aves se halla dentro del mismo recinto. Está terminada su construcción, y dentro de pocos meses comenzará a funcionar.

También visitaron el laboratorio de reconocimiento de las carnes, y, por último, el señor Sanz Egaña explicó el funcionamiento de la Factoría municipal, que es una entidad comercial dependiente del Ayuntamiento, pero de gestión autónoma, destinada a servir de intermediario entre el ganadero y el carnicero, y de este modo tener cierto control en el mercado, en beneficio de unos y otros y del pueblo madrileño. Facilita las cotizaciones diarias a quien lo desee, realiza venta de ganado en comisión y concede crédito a remitentes y tablajeros.

En el pasado año fueron sacrificadas en Madrid 755.000 reses e introducidas ya muertas 367.000 de ganado menor y terneras.

Los visitantes quedaron muy complacidos de su visita y de las detenidas explicaciones que tuvo la amabilidad de darles el señor Sanz Egaña.

Jamesway
MATERIAL AVICOLA
POLLUELOS
EQUIPOS PARA ESTABLOS
Calle Recoletos, 5

Hijo de Villasante y C.ª

OPTICOS
Príncipe, 10
MADRID
Casa fundada en 1869. Aparatos meteorológicos. Barómetros. Higrómetros. Pluviómetros. Termómetros.

Inauguración oficial de la II Feria del Libro

Discursos del presidente de la Cámara del Libro, alcalde de Madrid, embajador de Méjico y jefe del Gobierno

El domingo, a las once de la mañana, se inauguró la II Feria del Libro, instalada en el andén derecho del paseo de Recoletos. Este se hallaba invadido completamente de público.

Desde la plaza de la Cibeles, adornada con los pabellones internacionales, hasta la plaza de Colón, donde terminan las instalaciones de la Feria, el paseo de Recoletos presentaba un magnífico aspecto. En él se instalaron altavoces, que transmitían al público los discursos, conferencias y conciertos que forman parte del programa de esta II Feria del Libro. A uno y otro lado del paseo, gallardetes y grandes carteles con máximas y proverbios clásicos, que atestiguaban la importancia del libro en la vida de los pueblos. El andén derecho del paseo lo ocupaban los "stands" de la Feria, construcciones de madera de un solo modelo y con un buen estilo moderno, en el que la nota de color constituía la distinción única entre uno y otro departamento.

Las autoridades visitaron cada una de las instalaciones mientras la Banda Municipal ejecutaba ante el micrófono un concierto de música española. Integraban la representación oficial el jefe del Gobierno, los ministros de Trabajo, Guerra, Industria, Gobernación y Estado; el subsecretario de Instrucción pública, el director general de Seguridad, el gobernador civil de la provincia y el alcalde de Madrid. También asistió el embajador de Méjico, señor Estrada.

Una vez visitada la Feria, la comitiva se dirigió al vestíbulo de la Biblioteca Nacional, totalmente engalanado y lleno de público.

Los discursos

El señor Ruiz del Castillo, que con la señora Jiménez Silas, Aguilar y Jubera constituye el Comité organizador de la Feria, pronunció un discurso, como presidente de la Cámara del Libro, para fijar la importancia que siempre tuvo el libro, difundidor de la cultura y el espíritu de los pueblos, para construir un alma nacional, sin limitarse a los límites de unas fronteras. "La República—dijo—, que ha situado la causa del libro en un plano elevado de su atención, sabe que a otro lado del mar hay veinte pueblos a los que llevamos un día nuestra vida propia, y a los que siempre hemos de llevar nuestra cultura impresa en el libro de nuestro idioma."

Don Pedro Rico, alcalde de Madrid, dedicó un saludo cordial al pueblo madrileño, que con tanto entusiasmo había acogido el proyecto y la realidad de esta II Feria del Libro, e hizo patente la colaboración que el Ayuntamiento ha de prestar a esta obra.

Cuartillas del embajador de Méjico

El embajador de Méjico, don Jenaro Estrada, dió lectura a unas cuartillas, en las que destacó la cordialidad de relaciones entre Méjico y España y expuso la conveniencia de que ésta procure reconquistar los mercados editoriales hispanoamericanos, no sólo por lo que tiene de ventaja material, sino por su aspecto político, mucho más importante, ya que significa la convergencia de muchas naciones en un imperio espiritual.

El jefe del Gobierno

Finalmente, el jefe del Gobierno, señor Samper, pronunció unas palabras dedicadas a la propaganda de la cultura por el libro. «Es en ellos—dijo—, lejos de las paradas militares, y de los arsenales y de la fuerza de las armas, donde se logra la exposición de cultura y progreso de los pueblos. En esta fiesta de la República de las Letras que celebramos hoy están unidos los esfuerzos del dramaturgo, del novelista, del poeta, del historiador, de todos los que resumen el alma nacional.»

El señor Samper dedicó luego unas palabras de saludo fraternal al pueblo de Méjico, y declaró inaugurada la II Feria del Libro.

* * *

Durante el domingo y ayer lunes fué muy abundante la venta de libros en los diferentes departamentos. El ministro de la Guerra ha invertido diez mil pesetas en la compra de cincuenta bibliotecas con destino a otros tantos Hogares del Soldado. También el ministro de la Gobernación, señor Salazar Alonso, se propone adquirir, por valor de otras diez mil pesetas, doce bibliotecas para cuarteles de la Guardia civil.

Conferencias radiadas

Ayer dió una conferencia por "radio" don Miguel Artigas, director de la Biblioteca Nacional, sobre "Lo que se leía y lo que se lee". Por la mañana, ante el micrófono instalado en la Feria, pronunciaron charlas don Samuel Ros, José Más, Luis de Tapia, Francisco Vighi y Cipriano Rivas Cherif.

* * *

Los actos anunciados para hoy son los siguientes: A las tres de la tarde hablará por la "radio" don José María Salaverría, sobre "El libro entre España y América". Por la mañana, ante el micrófono de la Feria, se darán las siguientes charlas: Valentín Andrés Alvarez, "La edad del papel"; Luis Astrana Marín, "Lo mucho que se habla y lo poco que se lee"; Joaquín Belda, "El libro en la calle"; Corpus Barga, "Los caminos de las páginas"; Dionisio Pérez, "La política del libro dirigida en el presupuesto del Estado español"; Víctor de la Serna, "La ternura del pícaro en la novela clásica española".

68 PLAZAS CON 7.000 PESETAS

28 plazas de Delegados de Trabajo y 40 de Inspectores. No se exige título. Edad: desde los 23 años. Instancias hasta el 26 de mayo. Exámenes en enero. Para el Programa, que regalamos, "Contestaciones" y preparación diríjanse al "INSTITUTO REUS", PRECIADOS, 23 y PUERTA DEL SOL, 13. En las últimas oposiciones a Inspectores, Delegados y Auxiliares de Trabajo, obtuvimos 96 plazas, cuyos números y nombres se publican en el prospecto que regalamos.

Decretos para el traspaso de servicios

Justicia, Vigilancia y Seguridad, Gobiernos civiles, Beneficencia, Cooperativas, etc.

Por el ministerio de Hacienda se ha hecho la propuesta, aprobada por el Consejo de ministros, de la valoración de servicios de Justicia, Vigilancia y Seguridad, Gobiernos civiles, Beneficencia, entidades benéficas y régimen tributario de las Cooperativas, Mutualidades, Pósitos y Sindicatos traspasados a la región autónoma. He aquí en extracto los correspondientes decretos:

Justicia

La propuesta aprobada por la Comisión mixta lo ha sido por seis votos en pro y seis en contra. Se ha tomado como punto de referencia las consignaciones contenidas en el presupuesto de 1933 o de sus créditos finales, tomando en cuenta, además, los gastos correspondientes a Cataluña, susceptibles de determinación, según datos administrativos perfectamente determinados, y, finalmente, se ha considerado asimismo los gastos de realización variable, respecto de los cuales se ha planteado y resuelto en la misma forma escogida al hacer la valoración de los servicios de Vigilancia y Seguridad.

Los sueldos del personal se han fijado según el medio correspondiente de los escalafones a que pertenecen, pero como las partidas determinadas, según este procedimiento, han resultado inferiores a las que representan la dotación actual de ese personal que sirve en Cataluña, se han concretado separadamente los dos factores de esa dotación, para que la suma de ellos represente la efectiva valoración de servicios, y no se han incluído en esta valoración los gastos referentes a los servicios de Prisiones, sobre los que recaerá acuerdo separado.

El total de la valoración de este grupo es de 2.240.333 pesetas, siendo el coeficiente de los créditos de 1933 afectados por el traspaso en toda España en relación con la voloración de los servicios de Cataluña, el de 10.235. En resumen, teniendo en cuenta que la valoración de los servicios en los gastos generales es de 182.132 pesetas, la total valoración de los servicios de Justicia se fija en 2.422,465 pesetas.

Vigilancia y Seguridad

La propuesta de valoración de estos servicios ha sido aprobada por unanimidad por la Comisión mixta. La base de cálculo fijada por el decreto de 28 de marzo último es de 17.722.286 pesetas. En definitiva, la suma total de los servicios cedidos, más el tanto por ciento que se impone sobre gastos normales y sobre gastos no normales, es de 20.753.361 pesetas, de los que se deducen 505.500 de los servicios policiales que se reserva el Estado en Cataluña, quedando, por consiguiente, valorados los servicios de Vigilancia y Seguridad en 20.247.861 pesetas.

Servicios encomendados a los Gobiernos civiles

La propuesta aprobada tuvo en la Comisión seis votos a favor y seis en contra, y se descompone la valoración en la siguiente forma: Gastos provinciales, 449,119 pesetas; participación en gastos generales, 152,013; ídem en gastos de realización no normal, 40.702, resultando un total de efectivo de pesetas 641.834. Para los gastos provinciales, el coeficiente de los pagos de Cataluña en relación con los de toda España, es de 8.384, y el coeficiente de los créditos de 1932, en relación con los pagos totales del mismo año, es de pesetas 97.095. En los gastos generales se ha obtenido la valoración multiplicando el 8,384 por 100 de 1.606,228, que es el pago total en toda España para 1932, por el total de créditos para 1933, y dividiendo este producto por el total de créditos para 1932.

Servicios de Beneficencia

También la propuesta de la Comisión mixta ha sido aprobada por seis votos en pro y seis en contra, en lo que se refiere a la parte dispositiva, aunque por unanimidad en la cifra. El resumen de valoración, hecha después de una extensa exposición de motivos, es de 276.720 pesetas, de las que corresponden 30.000 a gastos provinciales, 20.338 a gastos generales y 226.382 a gastos centrales. En los gastos provinciales, que corresponden al capítulo 5, artículo 4.º del presupuesto, cuyo importe general es de 405.000 pesetas, corresponde a Cataluña un coeficiente de 7,4074. En los gastos generales se ha seguido un procedimiento análogo al de la valoración de los Gobiernos civiles, y lo mismo ha sucedido con los gastos centrales.

Como complemento a este traspaso de servicios, se valora en 793.880 pesetas el costo de las subvenciones que, con cargo a las contribuciones e impuestos cedidos por el Estado, ha de abonar la Generalidad de Cataluña a las entidades benéficas existentes en su territorio, que, de conformidad a lo establecido en la ley de 31 de diciembre de 1881, tienen derecho a percibir estas subvenciones en equivalencia de los productos líquidos que obtenían como consecuencia de las rifas suprimidas, según acuerdo adoptado por unanimidad por la Comisión mixta de valoración de servicios traspasados a la región autónoma.

Cooperativas, Mutualidades, Pósitos y Sindicatos

Teniendo en cuenta que, por su naturaleza y esencia del mutualismo y cooperación, sus objetivos y fines han de ser los mismos en el régimen traspasado que en el general del Estado, la Comisión mixta ha propuesto, por unanimidad, la exención de toda clase de contribuciones, rentas, derechos, impuestos y arbitrios de carácter permanente o temporal, total o parcial, de que, según la legislación fiscal y general del Estado, disfruten las Cooperativas, Mutualidades y Pósitos de todas clases, así como los Sindicatos agrícolas; serán íntegramente aplicables a los organismos de esta clase que se constituyan o funcionen con arreglo a la legislación emanada de la Generalidad de Cataluña.

Para el monumento a Barberán y Collar

El Jurado calificador del concurso "Cartel Suscripción nacional monumento Barberán y Collar" ha concedido el premio al bocetó presentado por los señores Briones y Oliver.

Escuela Central de Idiomas

Los exámenes en este Centro se verificarán en los primeros días del mes de junio. La matrícula para alumnos libres queda abierta hasta el día 31 del actual y la de alumnos oficiales hasta el día 5 de junio.

HOTEL ESPAÑA

JARDINES, 35, esquina a PELIGROS.

Habitaciones con agua corriente, caliente y fría, a 5 pesetas. El Hotel donde mejor se está actualmente en Madrid. No deje usted de visitarlo.

AFICIONADOS a la FOTOGRAFIA

Con buena marca de películas se hacen siempre buenas "fotos". Confíe sus rollos para revelar a casas de solvencia y prestigio y se ahorrará disgustos y... dinero.

SEGUNDO LOPEZ. Príncipe 6. Teléfono 12726.

MUEBLES NO COMPRAR SIN VISITAR LA CASA **APOLINAR** INFANTAS, 1

ALMORRANAS -- VARICES -- ULCERAS

CLINICA DOCTOR ILLANES. Tratamiento científico garantizado sin operación. Hortaleza, 15. — Teléfono 15970.

¿Sufre usted del Estómago e Intestinos?

SERVETINAL

GUMMA

UN NUEVO CASO DE CURACION

Don MANUEL DEL SOL ROSA, GUARDIA CIVIL del 14 TERCIO, de 35 años de edad, residente en MADRID nos remite su certificado de curación y agradecimiento, con la autorización correspondiente para publicarse en la Prensa

Nos manifiesta en su certificado haber padecido por espacio de tres años, un **PRINCIPIO DE ULCERA**, experimentando intensos dolores, con reflejos en el pecho a las dos horas después de haber comido.

No indica la fecha en que empezó a tomar el **Servetinal**, solamente nos detalla que consumió tres frascos, con los cuales ha tenido suficiente para restablecerse de su enfermedad.

En virtud de los excelentes resultados obtenidos con nuestro producto **Servetinal** y sinceramente agradecido, nos remite el presente certificado, fechado en Madrid, a 9 de enero de 1934.

Firma del enfermo curado: **Manuel del Sol Rosa**

Exigid el legítimo SERVETINAL y no admitáis sustituciones interesadas de escaso o nulo resultado. De venta 5,80 pesetas (Timbre incluído) en todas las farmacias y en Madrid: GAYOSO, Arenal, 2.—FARMACIA DEL GLOBO, Plaza Antón Martín.—FELIX BORRELL, Puerta del Sol, 5.

Laxen Busto

Laxante que educa el intestino

Rechazan varias fórmulas los metalúrgicos

Hoy se celebrará una reunión en el Ministerio de Trabajo

En la sesión celebrada por la Comisión permanente del Consejo de Trabajo se examinó la fórmula propuesta por el delegado provincial de Trabajo, para resolver el conflicto metalúrgico.

Dicha fórmula contiene los dos apartados siguientes:

Primero. Que el Consejo de Trabajo, previo los asesoramientos procedentes, estudie en el plazo máximo de dos meses las normas de base de trabajo, que con carácter nacional serán aplicadas a las industrias metalúrgicas, estableciendo la jornada y el estatuto nacional del salario.

Segundo. Que se acuerde el reingreso de todos los obreros al trabajo.

En la primera parte no hubo la menor discusión, y estuvieron conforme tanto los patronos como los obreros.

El segundo apartado fué rechazado, tanto por unos como por otros.

Los delegados del Gobierno propusieron otras dos fórmulas, que fueron igualmente rechazadas.

Hoy, a las tres de la tarde, se reunirán en el ministerio de Trabajo una representación del Comité de huelga, otra del Comité patronal y un delegado de los obreros, para informar al Consejo respecto a la fórmula que se considere más viable. La reunión será presidida por el director de Trabajo.

Actos de "sabotage"

Un grupo de unos veinte individuos asaltó en la calle de Moratines, cerca de las Peñuelas, un carro en el que se transportaba una máquina taladradora. Se trata de un acto de «sabotage» a consecuencia de la huelga de metalúrgicos.

Piden una buena ley de Arrendamientos

TRUJILLO, 7.—En la Asamblea de labradores de los Partidos judiciales de Trujillo, Logrosán y Montánchez, que se celebró en la Plaza de Toros, y a la que asistieron más de 4.000 campesinos, se aprobaron las siguientes conclusiones:

Primera. Interesar de todos los jefes de minoría parlamentaria la inmediata aprobación de una ley de arrendamiento de fincas rústicas, que regule de una manera justa y equitativa las relaciones jurídico-económicas de arrendadores y colonos, debiendo empezar su vigencia en la próxima recolección para que el colono sepa la renta que debe abonar y el arrendador la que debe percibir, evitándose con ello la mayoría de los conflictos sociales que agitan el campo extremeño.

Segunda. Interesar de igual modo de los jefes de minoría parlamentaria la solución del paro obrero, cada día más aterrador en esta comarca, en donde injustamente viven una gran mayoría de trabajadores de la tierra y de la ciudad muriendo de hambre, considerando este problema como el más urgente de todos los nacionales.

Tercera. Solicitar de los Poderes públicos la prohibición absoluta de importar en España trigo extranjero, ya que las existencias actuales son suficientes para satisfacer las necesidades del mercado español, pues de lo contrario, dada la proximidad de la recolección, se causarían enormes pérdidas a los agricultores, que, como años anteriores, tendrían que vender a precios ruinosos sus productos.

Asamblea de agrarios del Segura

ORIHUELA, 7.—En el Centro de fomento de cultura y trabajo celebró ayer una Asamblea el antiguo Bloque agrario de la Vega baja del Segura, presidida por el ex ministro don Joaquín Chapaprieta, que cursó expresamente las invitaciones. El diputado por la circunscripción don José Martínez Arenas asistió también al acto al tener conocimiento de la Asamblea, a la que concurrieron representantes de más de quince pueblos. El señor Chapaprieta expuso su idea de que debe formarse a base del antiguo Bloque una agrupación defensora de los intereses económicos de la Vega baja del Segura. Los asistentes prestaron su conformidad a condición de que esté integrada por fuerzas netamente de derechas. La Asamblea acordó redactar el programa para darlo a conocer a la opinión en un acto a realizar en la segunda quincena del próximo mes de junio, y también telegrafiar al ministro de Obras públicas rogándole que en la nueva organización de la Confederación del Segura procure que la Vega baja tenga igual representación que Murcia, respetando derechos de los Juzgados de aguas consignados en la ley. Y caso de designarse Comisiones gestoras, que se nombren a propuesta de los jueces de aguas de Orihuela, Callosa y Almoradí, como legítimos representantes de los intereses en esta zona.

LA CONFERENCIA I. DEL CORCHO, EN MADRID EL DIA 28

Como consecuencia de los acuerdos adoptados en las reuniones de la Conferencia Internacional del Corcho celebradas en París y Lisboa en los años 1931 y 1932, respectivamente, corresponde a España organizar la tercera reunión de dicha Conferencia, que dará comienzo a sus trabajos el próximo día 28 de mayo, en el local que oportunamente se designe.

El ministerio de Estado cursará la correspondiente invitación a los Gobiernos de los países interesados en la Conferencia, a fin de que designen las Delegaciones que hayan de tomar parte en la misma.

La representación oficial de España en la citada Conferencia estará integrada por los miembros que constituyen la Comisión mixta del Corcho.

LA COOPERATIVA DE FUNCIONARIOS

Ha sido admitida la dimisión del cargo de delegado del Gobierno en la Junta directiva de la Institución Cooperativa para funcionarios del Estado, provincia y municipio, presentada por don Valeriano Casanueva y Picazo, y ha sido nombrado para dicho cargo don Agustín Calvo Marró.

Sardinas en el Retiro

Hacía más de un mes que aquel desconocido le seguía a todas partes, como el galgo a la liebre, como la sombra al cuerpo y como Ordás a Gordón.

Y llegó a sospechar que era tan difícil que aquel sujeto le abandonase como que hubiera en Madrid un sastre atacado de amnesia.

¿Quién sería? ¿Qué querría de él? Pasaban los días (es su obligación) y el desconocido continuaba siempre tras él, masticando goma americana de la de cubiertas de camión, que sabe lo mismo que la presentada en pastillas y es mucho más barata. ¿No se trataría de un detective particular que cobraba un buen jornal por vigilarle discretamente?

Don Honorato es un hombre fácil de impresionar. Ya se entiende que no queremos decir con esto que sea fotogénico, no. Es un señor que cualquier pequeño detalle: un calcetín puesto del revés, el vino vertido en la mesa, un balazo en el páncreas, cualquier cosilla, le pone en cuidado. Y la persecución de que le hacía víctima aquel sujeto le tenía más preocupado que al jefe superior de Policía el anuncio de una segunda actuación del famoso y pintoresco Rafael Gómez Ortega.

Pero como todo tiene su fin en este mundo (las cajetillas de 0,70 antes que cosa alguna), a don Honorato se le acabó un día la paciencia. Se encaró con su impertinente seguidor, y dijo:

—¿Qué pasa?

—Voy buscando un socio capitalista y ése es usted, pero no me atrevía a decírselo.

—Pues eso se dice, ¡caramba! ¿De qué se trata?

—En el estanque grande del Retiro he encontrado un banco.

—Algún borracho lo tiraría para hacer una gracia.

—No, señor. Es un banco que, como logremos hacernos con él, el de España pasa a nuestro poder. Es un banco de sardinas.

—Pero, ¿qué majaderías dice este hombre?

—Le hablo a usted con el corazón en la mano.

—Sólo así se explica que diga esas incoherencias. Un hombre que agoniza tiene derecho a decirlo todo.

—Escúcheme. Si se decide será pronto millonario.

—Es la primera vez que veo un mulo con gafas y botines.

Y don Honorato subió a un tranvía en marcha. El desconocido no pudo seguirle.

¡Qué peso se había quitado de encima! No era un detective particular ni un agente de seguros. Don Honorato se sentía feliz.

Ladrones detenidos

La Guardia civil de Carabanchel Bajo detuvo recientemente a varios individuos de los que componían la banda de ladrones llamada "del Matías", que se dedicaba al asalto de caseríos en las provincias de Ciudad Real, Toledo, Guadalajara y Madrid. No pudieron ser detenidos cuatro de los ladrones, que, pasados unos días de la detención de sus compañeros, cometieron robos importantes en una finca del marqués de Orellana, llamada "El Cigüeñal", enclavada en la provincia de Ciudad Real, en una casa de labor de Brihuega (Guadalajara) y Talamanca, y el pasado día 2 en un hotel llamado "El Bosque", de doña Pilar Navacerrada, sito en Villaviciosa de Odón (Madrid).

La Guardia civil de Carabanchel Bajo ha logrado detener a Sérvulo Jiménez Castañeda, de cincuenta y un años, domiciliado en la calle del Primero de Mayo, número 23; a sus hijos Antonio y Santiago, de veintisiete y veintidós años, respectivamente, y a José Ortiz Cepelo, de treinta años, natural de Brihuega y domiciliado en Madrid en la calle de la Esperanza, número 4, y al chófer José Campos, que hizo varios servicios de automóvil a los cuatro primeros.

En el domicilio de Sérvulo fueron encontradas cuatro escopetas de caza, 20 juegos completos de cama, gran cantidad de mantas de lana, un cáliz de plata, piezas de tela blanca, mantelerías, lámparas de "radio", una máquina fotográfica, varias relojes de pared y bolsillo, alhajas y otros objetos de valor.

Parece que la banda disponía de un automóvil y una camioneta.

Los detenidos fueron puestos a disposición del Juzgado.

Por llevar armas

En un bar de la calle de Santa Ana, y por negarse a pagar una consumición, fué detenido José Valera Recio, de veintiséis años, domiciliado en la calle de Jesús del Gran Poder, número 34. Al ser cacheado le fué ocupada una pistola cargada, por lo que ingresó en la cárcel a disposición del Tribunal de Urgencia.

La Policía afecta a la Comisaría del Puente de Vallecas realizó la pasada madrugada un registro en la calle de Benito Pérez Galdós, número 26, domicilio de Francisco Bueno Martínez, de treinta años, encontrando una pistola automática con un cargador completo y ocho cápsulas. El citado individuo fué detenido y puesto a disposición del Juzgado de Instrucción de Alcalá de Henares.

Promueven un alboroto

En las primeras horas de la noche del domingo, en la calle de Carranza y por causas que se ignoran, promovieron un fuerte alboroto dos grupos de desconocidos, que llegaron, incluso, a cambiar entre ellos algunos golpes.

Acudieron unos guardias, y los de los grupos se volvieron contra ellos, intentando agredirles, pero éstos se impusieron y los contendientes se dieron a la fuga.

Solamente pudieron efectuar una detención.

Supuesto atracador en libertad

Dionisio Guridi, detenido hace días con motivo del atraco a una farmacia de la calle de Arrieta, y que había sido reconocido por algunos dueños de comercio atracados últimamente, ha sido puesto en libertad por no aparecer cargos contra él.

LA VIDA EN MADRID

Academia de Bellas Artes

Ayer celebró reunión esta Academia, bajo la presidencia del conde de Romanones. Se dió cuenta de siete proposiciones, presentadas para declarar jardines artísticos de España los jardines de la Quinta, el Palacio, el Príncipe y la Zarzuela, en El Pardo; el Príncipe, Brillante y Deleite, en Aranjuez, y los jardines de La Granja, en Segovia. Se designó como ponentes a los académicos conde de Casal, Sánchez Cantón y Garnelo.

Dió cuenta también de la presentación de 18 solicitudes de artistas pintores, para la concesión del premio Piquer, en Roma. La Academia vió con satisfacción que la Dirección general de Bellas Artes ha aprobado un presupuesto de 31.836 pesetas, para reparaciones en el Museo de Goya, en San Antonio de la Florida.

El duque de Alba presentó un ejemplar de la obra «Celos aun del aire matan», primera ópera española, representada en Madrid en 1660, obra de Calderón de la Barca y Juan Hidalgo, en la que se recoge el «folklore» español. El original figura en el archivo del palacio de Liria. La edición, costeada por el duque de Alba, es de don José Subirana.

El señor Tormo entregó dos tomos del «Catálogo Monumental de España», correspondiente a Cádiz, obra de don Enrique Romero de Torres, editados por el ministerio.

También se recibió una edición inglesa del «Quijote», en dos tomos, titulada «The visionary, gentleman Don Quijote de la Mancha», debida al hispanófilo Robinson Smith, y editada por la Hispanic Society. La misma Sociedad ha editado un Catálogo de ilustradores del «Quijote», donde figuran gran número de artistas españoles.

El señor Martínez Cubells leyó informe favorable para la adquisición, por el Museo del Prado, de una tabla de Escuela Flamenca del siglo XV. El señor Anasagasti pidió protección para el romántico cementerio de las víctimas del Dos de Mayo, situado detrás de San Antonio de la Florida.

El 26, la Fiesta del Arbol en la Casa de Campo

La Junta de Inspectores de Primera enseñanza de Madrid ha señalado el próximo día 26 para celebrar la Fiesta del Arbol en la Casa de Campo. La Inspección señalará cómo ha de procederse en cada una de las zonas señaladas para esta fiesta. El número de niños que han de asistir a ella ha quedado limitado a un millar.

Como en otras ocasiones, se procurará que los niños y maestros designados, puedan utilizar gratuitamente los tranvías y autobuses, para trasladarse desde las escuelas respectivas hasta la Casa de Campo.

De acuerdo con la Dirección general de Primera enseñanza, la mencionada Junta ha dispuesto que los niños de las escuelas públicas visiten la Exposición Canina, inaugurada el día 5, y que ha de terminar el 16. Para ello los maestros han de solicitar la autorización de entrada en el Negociado de Enseñanza del Ayuntamiento.

Homenaje al subsecretario de Sanidad

Con motivo de cumplirse el IV aniversario de la Previsión Médica nacional, los médicos de toda España han organizado un homenaje en honor del doctor Pérez Mateos, subsecretario de Sanidad, fundador de aquélla.

Mañana, a las once, se celebrará en el Teatro Español una sesión en la que varios médicos expondrán otros tantos aspectos de la obra cuya fundación se conmemora.

A la una y media se celebrará un banquete, al que asistirán el presidente del Consejo, señor Samper, y los ministros médicos, señores Estadella, Iranzo y Villalobos. El presidente del Colegio de Médicos de Sevilla, en nombre de todos los Colegios españoles, entregará al doctor Pérez Mateos una placa de plata con el nombramiento de presidente honorario de todos ellos.

Las tarjetas para asistir a estos actos pueden adquirirse en el Colegio de Médicos, Esparteros, 1, y en la Secretaría del Congreso Nacional de Sanidad.

Fiesta del Sindicato Católico de Tipógrafos

Con motivo de la festividad de su Patrono, San Juan Ante Portam Latinam, el Sindicato Católico de Tipógrafos organizó el domingo diversos actos. Por la mañana, a las nueve y media, se dijo en la capilla del Obispo, sita en la plaza del marqués de Comillas, una misa, que celebró el beneficiado de la Iglesia Magistral de Alcalá de Henares y presidente honorario del Sindicato, don Rafael Sanz de Diego.

Por la tarde, en un típico merendero de la Bombilla, hubo un almuerzo fraternal, al que asistieron más de cien comensales.

Ocuparon la presidencia don Miguel Garrido, don Francisco Garcilaso, tesorero del Sindicato de Tipógrafos, el señor Pérez Sommer, secretario de la Confederación, y por enfermedad del presidente del Sindicato de Tipógrafos, el vicepresidente, señor Pazos.

Durante los postres, el señor Garcilaso hizo uso de la palabra brevemente, para significar que el banquete debía haber sido un homenaje a los obreros de EL DEBATE y "A B C" por su actuación y ejemplo admirable durante la pasada huelga de Artes Gráficas. El señor Garcilaso fué ovacionado.

El acto transcurrió en medio de la mayor cordialidad.

Conferencia sobre Schúmann y Debussy

En el Instituto Francés ha dado una conferencia-concierto madame Janine Weill, sobre «Schumann y Debussy. Impresiones de sentimientos; impresionismo de sensaciones». Comienza diciendo que Schumann y Debussy caracterizan dos épocas diferentes, y, sin embargo, se ve en sus obras la evolución de la misma sensibilidad. Schumann personifica al romanticismo alemán, siempre deseoso de expresar las impresiones de sus sentimientos, y Debussy quiere expresar con la música la impresión de sus sensaciones. El primero dice que el músico convierte todo cuadro en sonido. Los estados de ánimo del músico alemán se reflejan en su obra, que es una verdadera confidencia. Los estados de ánimo de Debussy, aparecen como una serie de impresiones fugitivas, unas veces llenas de luz, oscuras otras. Tiene pudor de sus sentimientos, pero no de sus sensaciones, y voluptuoso revela lo que le sugiere su visión aguda de los seres y las cosas.

Mme. Weill escuchó grandes aplausos al final de su amena disertación, que fué ilustrada con la interpretación de varias piezas de los dos insignes músicos citados.

La reapertura de Acción Española

Conforme está anunciado, hoy martes, a las siete y media de la tarde, en su nuevo domicilio social, plaza de las Cortes, número 9, se celebrará el acto de apertura de la Sociedad Cultural Acción Española, en el que harán uso de la palabra don Pedro Sáinz Rodríguez y don Víctor Pradera, vicepresidentes de la misma.

La entrada queda reservada exclusivamente a los señores socios, quienes deberán acreditar su personalidad si se les requiere, con el recibo de la Sociedad correspondiente al pasado mes de abril.

Conferencia sobre el Sahara español

En la Sociedad Geográfica Nacional ha dado su anunciada conferencia sobre «Notas de una excursión científica a la costa del Sahara español», el doctor Lozano Rey.

Estudió el régimen de esclavitud, vida ruda de los pescadores canarios y la riqueza extraordinaria, pero no inagotable de los bancos pesqueros de aquel territorio. Se refiere después a las posibilidades de establecer comunicaciones aéreas con América del Sur con escala en el territorio del Sahara español, ya que no hay ningún país en condciones tan favorables para establecer esa línea.

Terminó estimulando el interés por aquellos territorios, que apenas se conocen.

El conferenciante, que ilustró su disertación con proyecciones, fué muy aplaudido.

"El factor económico en la acción militar"

En el Colegio Central de Titulares Mercantiles ha dado una conferencia el general de división, don Luis Moreno Colmenares, sobre "El factor económico en la acción militar". Inició la conferencia haciendo una exposición histórica de lo que ha representado la guerra y señaló el error de alguna nación durante la guerra europea, al preparar su Ejército para una acción rápida, sin tener en cuenta que la resistencia económica tuviera que prolongarse más de un año. Trató de la coordinación de esfuerzos necesarios en un país para la defensa de su territorio y de su vida económica, y terminó mostrando la violencia de la guerra, aplicada a conseguir en muchas ocasiones ventajas de orden económico. La numerosa concurrencia que asistió al acto aplaudió al señor Moreno Colmenares.

Conferencia en los Exploradores de España

Mañana miércoles, a las 7,45 de la tarde, dará una conferencia en el salón de actos de los Exploradores de España (Jerónimo Quintana, 4, al lado del teatro Fuencarral), el jefe nacional de "Boy-Scouts", don Juan Antonio Dimas, con el tema "El verdadero espíritu de los exploradores españoles".

Museo Nacional de Arte Moderno

Recibimos la siguiente nota:

"La Exposición de grabados holandeses contemporáneos sigue siendo visitadísima, pero, a pesar de ello, se clausurará muy en breve, por la necesidad de preparar otras, siendo esta la última semana que podrá ser visitada."

Aeropuerto Nacional de Barajas

Durante el pasado día 5 hubo en el Aeropuerto Nacional de Barajas las siguientes entradas: dos aviones españoles, procedentes de Sevilla y Barcelona, con seis y siete pasajeros, respectivamente; uno de nacionalidad francesa, de Biarritz, con dos pasajeros, y otro aparato inglés, procedente de Sevilla, con un pasajero.

Salieron en total tres aparatos: uno, con nueve pasajeros y otro con dos, con dirección a Barcelona y Sevilla, respectivamente, y otro francés, con dos pasajeros, con dirección a Casablanca.

Estado sanitario

Según "El Siglo Médico", las variaciones más importantes que ha experimentado el estado de salud de los adultos han consistido en una disminución de los procesos catarrales agudos y alivio de los crónicos. Han persistido los trastornos digestivos agudos, se han dado algunos casos de dolores violentos en el epigastrio y diarrea, fácilmente coercibles, y hasta se han observado casos de sarampión en personas de dieciocho a veinticinco años, distinguiéndose por la fiebre elevada y los vómitos.

En los niños también ha persistido el sarampión. Los que ya están curados de él presentan, no obstante, de cuando en cuando, reapariciones parciales del exantema, sobre todo cuando hacen un ejercicio físico algo violento.

Los casos algo frecuentes de rabia en los animales domésticos ha movido a la Dirección general de Sanidad a dictar una orden en la que recuerdan las medidas conducentes a la profilaxia de dicha enfermedad, orden reproducida por los Boletines Oficiales de todas las provincias.

Boletín meteorológico

Estado general.—Todo el occidente de Europa está bajo las presiones altas, cuyo núcleo de Azores se centra entre estas islas y Portugal. Una intensa borrasca está hoy en el Atlántico, pero alcanza su influjo a las costas de Escocia.

Por España, salvo por el Cantábrico, en el que se observan ligeras lluvias y mucha nubosidad por el resto del país, queda el cielo despejado o poco nuboso y ambiente encalmado.

Temperaturas de ayer en España.—Albacete: máxima, 24; mínima, 7; Algeciras, 24-14; Alicante, 25-15; Almería, 23-12; Avila, 16-7; Badajoz, 25-12; Baeza, 22-10; Barcelona, 24-15; Bilbao, 12 mínima; Burgos, 17-8; Cáceres, 26 máxima; Castellón, 25-15; Córdoba, 26-11; Coruña, 9 mínima; Cuenca, 21-6; Gerona, 27-10; Gijón, 16-7; Granada, 24-10; Guadalajara, 23-7; Huelva, 28-14; Huesca, 25 máxima; Jaén, 24-12; León, 19 máxima; Logroño, 20-10; Mahón, 22-17; Málaga, 24-16; Melilla, 15 mínima; Murcia, 28-12; Orense, 19-14; Oviedo, 18-8; Palencia, 22-10; Pamplona, 21-11; Palma Mallorca, 8 mínima; Pontevedra, 17-12; Salamanca, 22 máxima; Santander, 13-11; Santiago, 15-7; San Fernando, 12 mínima; San Sebastián, 15-11; Santa Cruz Tenerife, 17 mínima; Segovia, 17-7; Sevilla, 28-10; Soria, 20-8; Tarragona, 22-13; Teruel, 23-6; Toledo, 26-11; Tortosa, 27-13; Tetuán, 23 máxima; Valencia, 25-16; Valladolid, 23-11; Vigo, 18-13; Vitoria, 15-9; Zamora, 23-9; Zaragoza, 23-12.

Para hoy

Asociación de Escritores y Artistas (Rollo, 2).—7 t., don Teodoro de Anasagasti: "La casa y la mujer musulmanas".

Escuela Central Superior de Comercio (Doctor Cárceles, 14).—7 t., don Leandro Víctor Paret: "El dinero y el progreso económico social".

Hospital de la Beneficencia (Alberto Aguilera, 1).—6,30 t., doctor Blanc y Fortacín: "Bases y métodos de tratamiento de las fracturas".

Sociedad Española de Higiene (Esparteros, 9).—7 t., sesión.

Para mañana

Hospital Central de la Cruz Roja (Avenida Pablo Iglesias, 19).—12 m., doctor Vallejo Nájera: "La Cruz Roja en la profilaxis mental".

Otras notas

Unión de Dibujantes Españoles. — La Unión de Dibujantes Españoles ha trasladado su domicilio social a la carrera de San Jerónimo, núm. 5, segundo, y recuerda a sus asociados que las horas de Secretaría son de siete a nueve todos los días laborables.

BAZAR de UNIÓN
MAYOR, 1.
COCHES PARA NIÑOS
ARTICULOS DE VIAJE

JUSTO "FAJISTA"
DE SEÑORA y CABALLERO
Carmen 10. Madrid

MEDIAS MOLINUEVO
Las mejores. Caballero de Gracia, 42.

MAÑANA NUEVA SESION DEL CONCEJO PARA TRATAR DEL EMPRESTITO

Aun no se sabe si asistirán los concejales de derechas

Una estación para autobuses en la Gran Vía

Para mañana está anunciada en segunda convocatoria una nueva sesión del Ayuntamiento de Madrid con objeto de tratar de la proyectada emisión de obligaciones del empréstito de 1931. Está convocada la sesión, pero aun no se sabe exactamente si podrá celebrarse. Todo depende de la actitud que adopten los concejales de las minorías de derecha. Su posición es decisiva, pues si faltan no es posible reunir el número de concejales necesario para tomar acuerdos en relación con el empréstito. Se necesita para ello que asistan 26 concejales, y a la sesión del sábado último sólo concurrieron 20, a pesar de que entre éstos se contaban tres de la oposición. También faltaron algunos miembros de la mayoría. Así hicieron los federales señores Araúz y Cantos, y los socialistas señores Cordero y García Santos, pues los cuatro se hallan en Rusia, y los señores García Moro y Cámara. Como es de presumir que los expedicionarios por tierras soviéticas no hayan regresado mañana, para que concurran a la sesión 26 concejales, será necesaria la presencia de algunos de derecha. Estos aun no se sabe si perseverarán en su actitud de abstención, o, por el contrario, acudirán al salón de sesiones a exponer su criterio adverso a la que estiman desacertada gestión económica del Ayuntamiento. Solamente en este caso sería posible celebrar la sesión y aprobar, por mayoría, la emisión de obligaciones.

Del grupo de derechas se han presentado dos votos particulares contra esta emisión, o, por decirlo con más exactitud, contra la actuación de la mayoría municipal. Uno de estos votos lo firma el señor Regúlez, y en él, tras de indicar los perjuicios que el Gobierno socialista del Ayuntamiento ha ocasionado a la Hacienda municipal, propone que la emisión de obligaciones no se haga por intermedio de la Banca privada, sino directamente por el Ayuntamiento.

El otro voto ha sido presentado por el señor Cort. Estima que los concejales que han combatido constantemente la orientación económica, seguida por los gobernantes municipales, no deben ni siquiera autorizar con su presencia la obtención de recursos para hacer frente a obligaciones contraídas desordenadamente.

Con todo, antes de la sesión de mañana, parece que se reunirán los concejales derechistas para fijar de un modo definitivo su posición.

El alcalde, por su parte, afirmó ayer que espera que la sesión se celebre el miércoles, si bien opina que será una sesión un tanto movida.

Estación para autobuses

La Comisión de Policía Urbana, en su sesión de ayer, tomó el acuerdo de proponer al Ayuntamiento la autorización necesaria para que se establezca en uno de los solares de la avenida de Eduardo Dato, próximo a donde estuvo el Mercado de los Mostenses, una estación para los autobuses de viajeros, que hacen el servicio a la playa de Fuente la Reina.

La estación estará vallada, y en su interior habrá una pérgola y los asientos necesarios para la espera de los viajeros. Estos entrarán y saldrán de la estación por puertas diferentes, y otro tanto harán los coches. Se trata de una estación que será emplazada con carácter provisional, pues sólo ha de estarlo durante la época veraniega.

Los autobuses, cuando hagan el recorrido hacia la playa, no realizarán parada alguna hasta el término del viaje, pues el servicio está exclusivamente dedicado para la comunicación con Fuente la Reina. Al regresar de este punto, habrá una parada frente al Asilo de Lavanderas, y otra en la plaza de España, con el fin de que los viajeros puedan escoger, si lo desean, otros medios de locomoción, sin necesidad de llegar hasta la avenida de Eduardo Dato. Sin embargo, en estas paradas no se admitirá tampoco la subida de nuevos viajeros.

Lo que dice la Prensa de Madrid

(Domingo 6 de mayo de 1934)

La huelga general de Zaragoza y el recurso entablado por el Gobierno contra una ley del Parlamento catalán son los dos temas que prefiere la Prensa de la mañana del domingo.

"El Sol" compara la huelga zaragozana, por lo dilatado de su duración, con los famosos sitios. Cree que el Poder público tiene que darle fin. "Pero no dejaremos de repetir algo que fué dicho aquí al comenzar la huelga general de Zaragoza. Dijimos que este método de lucha empleado por una masa alucinada por mitos está anticuado y en completo descrédito.. Tuvo su boga y su eficacia en las primeras veces en que se ensayó; pero a la postre ha terminado por no servir ni para amedrentar. En definitiva, lo que demuestra la huelga general es la enorme resistencia de la sociedad burguesa. El caso de Zaragoza lo confirma una vez más. Por esto, directores muy conscientes de la clase obrera la habían relegado al papel, muy secundario, de simple manifestación de solidaridad y por un tiempo muy corto."

"El Liberal" asegura que de tal estado de cosas no puede culparse al señor Estadella, ni al señor Riu. Y amenaza una huelga general de parecido carácter en Madrid, si no se resuelve el conflicto de los metalúrgicos.

El mismo periódico se ocupa de lo de Cataluña, y dice que se quiere que "el perro rabie". Y a este fin nos atribuye "propósitos inconfesables". Queremos que el fallo del más alto Tribunal de la República sea un "trágala" para la Generalidad.

Lo que pasa es que la Esquerra y el socialismo son los últimos baluartes del bienio y de ahí la defensa que de ellos se hace. Muy claro aparece esto en el comentario de **"El Socialista"**: "¿Tiene razón Cataluña? ¿La tiene el Gobierno? Deliberadamente renunciamos a entrar en la cuestión de fondo. Cuando sea ocasión, ahora no lo es, no recataremos nuestra opinión sincera. Todo cuanto nos proponemos—ya lo ve el lector—es anotar el dato de cómo, mediante pasos contados, se ha llegado a una colisión de Poderes con la Generalidad de Cataluña. Se le reputaba baluarte inexpugnable de la República, y por esta razón se le ha puesto sitio. Exactamente con los mismos propósitos que se puso sitio al artículo 26, a los Jurados mixtos, a la ley de Términos municipales,... con los de derrotar a quienes estorban la transferencia de la República a las derechas fascistizantes. Celebramos el nuevo encontronazo. El servirá para que los catalanes comprendan hasta qué punto es obligada la posición de los socialistas frente a la República. No es un simple despecho: es una necesidad vital de la clase trabajadora. Necesidad vital que acabará por sentir Cataluña."

El órgano del socialismo vuelve a amenazar con la huelga ferroviaria.

"A B C" comenta la situación de Cuba: "Ya se ve claramente que hay en Cuba elementos que no soportan que la situación se normalice, sino que pretenden eternizar el desorden, lo que demuestra que la dictadura de Machado no obedecía a ningún capricho, sino a la triste necesidad de imponer el imperio de la ley por todos los medios."

En **"La Libertad"**, un editorial sobre la Feria del Libro.

(Lunes, 7 de mayo de 1934)

«Los dedos huéspedes» se nos antojan a nosotros, si hemos de creer al «Heraldo», cosa realmente difícil. El éxito de este periódico, que así sale al paso de la denuncia reiterada que venimos haciendo, de todas las etapas de la maniobra contra la voluntad del país, es completo. Puede decirse que no hay periódico de la noche que desde una y otra acera no corrobore que nos hallamos en plena conspiración.

Es **«Luz»** la que afirma que «por todos los medios» hay que defenderse contra las derechas. «Nadie se haga la ilusión de que la República está dispuesta a dejar que penetren en su recinto «caballitos de Troya», cargados de gentes que «se disfrazan y no se atreven a desear públicamente lo que apetecen en su interior». Poseen los republicanos una «fuerza decisiva y voluntariosa», que se defenderá por todos los medios. Y si no fueran así las cosas, si los republicanos se dejaran arrebatar la República al través de una estólida y pequeña pugna parlamentaria, darían pruebas de ser unos pobres majaderos. Las derechas saben que no hay tal majadería, sino que por momentos se hace más clara, entre los partidarios del régimen, la visión de sus deberes y más inquebrantable la resolución de cumplirlos».

El mismo periodiquín se abrocha la chaqueta y nos dispara unas líneas venenosas e insultantes, como si nosotros tuviéramos la culpa de que tenga tan poco crédito en la opinión, de que existan grupitos con muy pocos diputados, y de que haya Comités locales que parecen de azúcar por la rapidez con que se disuelven. Serénese y envíe cosas de recibo.

Aquel señor que informa a **«La Tierra»** de cuanto ocurre en el Ministerio de Estado y que se puso tan triste el otro día al saber que el señor Alvarez Buylla no sería ministro, delata la existencia de la maniobra con estas palabras: «Es indudable—termina diciendo—que la República necesita un Parlamento republicano, deshaciendo la equivocación cometida al elegirse las actuales Cortes, cuya génesis tan claramente ha sido expuesta por el señor Botella Asensi y que ha estado a punto de producir al régimen una verdadera catástrofe».

Acusa **«Informaciones»** la maniobra de esta manera: «En esa tarea, cuya dirección suprema viene de la masonería internacional, por causas internacionales, cooperan los de la izquierda catalana: en Cataluña, preparando las armas, y en Madrid, envenenando a la opinión con los periódicos demagógicos que les sirven. Masonería, separatismo, socialismo maniobran juntos contra la auténtica voluntad de España. Fuerzas internacionales y antinacionales que se coordinan en un mismo propósito, y que si es preciso quitarse la careta y pisotear los principios democráticos bajo cuyo disfraz tantas veces combatieron, lo hacen cínicamente como lo están haciendo ahora».

Corrobora la maniobra **«La Epoca»** con las líneas que siguen: «Por ahí ruedan estos días las últimas declaraciones de esa trinidad republicana—Martínez Barrio, Sánchez Román, Azaña—en las que se trasluce la unanimidad de un propósito: reforma de la Constitución y limitación de las funciones parlamentarias para defensa de la República — España no les preocupa—. Ello es indicio de que están viendo que la República se les va de las manos. Y cuentan para recuperarla con el terror que los desórdenes sociales puedan causar en quien tiene posibilidad de abrirles paso al Poder».

«El Siglo Futuro» dedica el fondo a combatir el sistema parlamentario.

«La Nación» le pide al Gobierno que ponga fin a la situación de Zaragoza.

Vocales obreros de la Comisión de Previsión

El Instituto Nacional de Previsión ha publicado una nota, en la que advierte a las Asociaciones obreras de Madrid, Andalucía occidental, Andalucía oriental, Canarias, Castilla la Nueva, Cataluña y Baleares, Extremadura, Galicia, Murcia, Albacete, Salamanca, Avila y Zamora, Valencia, Valladolid, Palencia y Vizcaya, que cada una de estas demarcaciones debe elegir un vocal que las represente en la Comisión Asesora Nacional Patronal y Obrera de Previsión. La elección ha de hacerse este mes, y su resultadeo ha de enviarse antes del 8 de junio al secretario de la mencionada Comisión, calle de Sagasta, 6 (Apartado 420), Madrid.

Las Sociedades que no hayan recibido las listas de las Sociedades inscritas en el correspondiente territorio, pueden solicitarlas de dicha Secretaría.

EL DEBATE PRECIOS DE SUSCRIPCION
Madrid . . . 2,50 pesetas al mes.
Provincia . . . 9 pesetas trimestre
PAGO ADELANTADO
FRANQUEO CONCERTADO

Presentación de credenciales

El nuevo embajador de Chile, señor Núñez Morgado

Ayer, a las once de la mañana, se verificó en el Palacio Nacional la presentación de las cartas credenciales que acreditan a don Aurelio Núñez Morgado como embajador extraordinario y ministro plenipotenciario de la República de Chile cerca del Gobierno de España. A la residencia del embajador acudió a recogerlo el introductor de embajadores, señor López Lago. Con el escuadrón de la escolta presidencial, al mando de su comandante, don Alfredo Jiménez Orgé, salió la comitiva, formada por dos automóviles, precedida de los batidores de la escolta y seguida por el resto del escuadrón. Cuando la comitiva entró en el Palacio Nacional por la plaza de la Armería, formaba en fila abierta la fuerza de la guardia exterior, acogiéndose la presencia del embajador a los acordes del himno nacional, mientras la tropa presentaba armas.

Fueron recibidos el embajador y su séquito por los secretarios del Gabinete diplomático de la Presidencia, señores Iturralde y Armijo, acompañándole hasta el primero de los salones, donde aguardaba el secretario general de la Presidencia, señor Sánchez Guerra.

Acto seguido pasó a presencia del señor Alcalá Zamora el embajador de Chile, quien después de saludar al Jefe del Estado, dió lectura al siguiente discurso:

"Señor Presidente: Tengo el alto honor de poner en manos de vuestra excelencia las cartas credenciales que me asignan en el carácter de embajador extraordinario y plenipotenciario del Gobierno de Chile ante el de vuestra excelencia. Me es especialmente grato recordar a vuestra excelencia en esta circunstancia, de honda emoción para mí, que las relaciones cordialmente amistosas que existen entre España y Chile ofrecen un carácter inconfundible de espontáneo afecto y simpatía, interés tan profundo como sincero, que vive latente en el ánimo del pueblo chileno al tener conciencia de las virtudes y tradiciones que dejaron impresas la noble España en el alma de nuestro continente. Mi país ha mirado con efusión el espíritu con que el Gobierno de vuestra excelencia ha emprendido su alta política de franco acercamiento en sus relaciones con los países hispanoamericanos, y debido a este impulso, de ambos lados irresistible, encuentran hoy más que nunca los españoles que residen en Chile, en nuestra tierra, su propia tierra, donde desarrollan sus actividades en un ambiente sereno de sinceridad y de afecto. Si cabe estrechar aún más esos lazos de amistad tradicional, de armonía y mutua comprensión que unen a España y Chile, habrá que obtenerlo en un terreno práctico, buscando, si es posible, una mayor correspondencia de nuestra vida intelectual y consolidando, en bien de nuestros pueblos, nuestras relaciones comerciales, anhelo cuya realización espero encontrar en la valiosa aquiescencia de vuestra excelencia. Al hacer entrega a vuestra excelencia de las cartas de que soy portador, tengo el honor de cumplir con el especial encargo de su excelencia el presidente de la República de Chile, señor don Arturo Alessandri, y que constituye también una manifestación propia de presentar a vuestra excelencia los votos que formula por su felicidad y por la ventura del noble pueblo español."

El Presidente de la República contestó al embajador en estos términos:

"Señor embajador: Al recibir de vuestras manos la carta credencial que os acredita en el elevado carácter de embajador extraordinario y plenipotenciario del Gobierno en Chile, me complazco en expresaros mi vivo agradecimiento por los conceptos impregnados de la cariñosa y sincera amistad con que evocáis la secular vinculación existente entre la madre Patria y la hija afectuosa que se desprendió de sus brazos sin apartarse de su corazón. Es natural, por lo tanto, que los españoles que viven y desenvuelven sus actividades en vuestro país, se encuentren como en su propia tierra, ya que en el idioma y la confirmación espiritual en las costumbres y en los tratos de los chilenos, hallan una prolongación y un reflejo de la vida y las tradiciones hispánicas.

España sigue en todo momento, con la atención más viva y afectiva, todos los aspectos de la vida y desenvolvimiento, llenos de realidades y prometedoras esperanzas, de la nación chilena, y se esfuerza por que los vínculos de amistad tan sincera y entrañable, por lo mismo difícil de ser superados, cristalicen en realidades positivas de orden cultural y comercial. Para esa labor, a la que con tanto cariño os proponéis contribuir, podéis contar, señor embajador, con mi entusiasta colaboración personal y el apoyo más eficaz del Gobierno de la República española. Al daros la bienvenida más cordial, debo expresaros mi profunda gratitud por los sentimientos que en nombre del presidente de vuestro país me habéis transmitido, y os ruego, señor embajador, seáis intérprete cerca del mismo, de los cordiales votos que formulo por su felicidad personal y por la prosperidad del pueblo chileno."

LOS PARASITOS
siempre resultan molestos; fricciónese suavemente con el aroma LADILLINE y quedará limpio de pediculis tan desagradables. No mancha y tiene, además, propiedades profilácticas. En farmacias: Pesetas 1,65.

NUEVOS MODELOS
DE LA POPULAR E INCOMPARABLE COLECCION DE PRIMAVERA Y VERANO QUE PRESENTAN

16 PTAS.

Blanco combinado con negro, gris, azul, grana o verde.

16 PTAS.

En nubuk blanco.

16 PTAS.

En negro, en marrón o en todo blanco. El mismo en blanco, combinado con grana, azul, verde o charol.

17 PTAS.

Becerro blanco y con adornos en color o charol.

17 PTAS.

En boxcalf color y en negro. Tacón de goma.

17 PTAS.
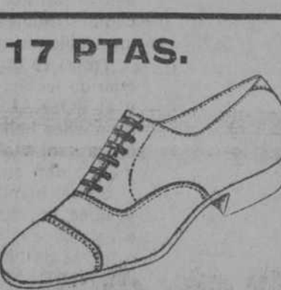
En charol y en tafilete negro.

ALMACENES PERPIÑAN
ATOCHA, 61 (esquina a MATUTE)
AV. EDUARDO DATO, 7 (esquina a SILVA)

"SAL DE FRUTA" ENO
("FRUIT SALT")
Laxa y refresca

No satisfizo la quinta de abono en Madrid

Corrida en Logroño a beneficio de la Asociación de la Prensa. Manolo y Pepe Bienvenida, mano a mano en Cartagena

"EL GALLO" TUVO UNA BUENA TARDE EN FIGUERAS

La mala corrida de abono

De todas las corridas del abono era la quinta la peor. Eso ya lo advirtió el público al conocer la totalidad de las combinaciones. Pero el pueblo tauromaco, siempre ilusionado, opina en estos casos que la torería de segunda fila suele apretar más que los «ases» para colocarse.

En el caso presente se equivocó la gente por completo.

El cartel era malo y la corrida resultó peor. Y eso que el ganado de don José de la Cueva y dos sobreros, el cuarto y el quinto, con divisa de Pérez de la Concha, carecieron de malas intenciones, dejándose torear. Sólo el cuarto asomó su poquito de nervio andaluz, bien compensado con la debilidad de los demás, que apenas si podían con el rabo. Una corrida, en fin, sin exposición mayor, muy propia para lucirse con un poco de buena voluntad.

Esta voluntad apareció fugaz en la primera estocada de la tarde, pero se fué desvaneciendo hasta terminar en una serie de sablazos malos de manos de un torero con fama de estoqueador.

¿Es que no quieren colocarse?

Es que lo mediano es mediano, y no hay ilusión que lo convierta en bueno.

* * *

Fuentes Bejarano lanceó al primer bicho de la serie con vulgares capotazos en el saludo y en los quites, poniéndose a tono con su enemigo, que tampoco tenía codicia de ninguna clase. Con la muleta tuvo que trastear a un toro muerto casi por los piqueros, por lo que pudo permitirse algunos adornos de relativa exposición.

En lo que Luis se lució de verdad fué con el estoque, metiendo el pie y arrancando valiente, con lo que resultó una estocada a un tiempo, un poco caída, pero de valerosa ejecución, premiada justamente con la vuelta al anillo.

El cuarto de la jornada, gordo, hondo y con poder, fué también duramente castigado por los garrochistas, pero a cambio de estrepitosas costaladas. Y resultó que Bejarano tuvo otro toro semimuerto para su segunda faena, a pesar de que en el segundo tercio se cumplió con tres palitroques.

Luis trasteó muy poco al moribundo sobre tablas del 8, y en tal terreno pinchó en lo duro levemente, repitiendo caído, tras de lo cual vino el doblete y la puntilla.

Solórzano empezó su trabajo parando, pinturero, al segundo de la tarde, que se dejaba torear muy a gusto, demostrando más brío que poder. Pero con el trapo rojo, en lugar de sacar partido de la dulzura del animal, muleteó el mejicano por la cara, receloso, sin parar en un sólo lance. No mejoró su obra con el pincho, pues, atacando fuera de la recta, tiró cuatro linternazos, que no agradaron, naturalmente, al respetable público, que, dicho sea de paso, no llenaba la plaza.

En este plan de mandanga, apenas si lanceó al quinto, que, justo es reconocer, rehuía la pelea con peones y con montados. Apurado el cornúpeto en la remolona batalla con los del castoreño, justificó un tanto el trabajo de Solórzano con la muleta, todo por la cara y despegadillo. Pero de ningún modo el mal estilo de dos estocadas caídas y de sic prudentísimos intentos de descabello.

Tocóle a Ballesteros, en primer lugar, un hermoso toro «chorreao» en verdugo, esbelto y bien armado, que salió de los chiqueros rematando en tablas y destrozando el burladero del 9 al 10.

Y en vista de todo ello, el baturro lanceó despegado con el percal y más despegado aún con la muleta en la diestra mano. Unos bayetazos por la cara y a dejar la faena en manos de las cuadrillas.

Cuadrada la res por Carrato, entró a matar bien Florentino, para cobrar media tendida de muerte.

Otro toro brioso, el sexto, completó el lote del diestro aragonés, que tampoco supo aguantar con la capichuela, jugada sin ajuste y con marcada desconfianza. Distanciado también de los pitones a la hora de la verdad, tiró Ballesteros la muleta por los hocicos y alargando el engaño, entre la chufla general del graderío. Y como antes, el capote del peón Carrato realizó los menesteres propios del matador, alifándole la fiera para que metiese el hierro por el morrillo.

Pero Florentino, que el domingo olvidó hasta su prestigio de matador seguro, sacudió el sable de mala manera a la repetida y mucho más el estoque de descabellar, hasta el punto de escuchar un aviso del presidente y muchos silbidos de la aburridísima clientela.

* * *

Como ven ustedes, esta fiesta negativa podía haberse reseñado en tres líneas:

«La corrida quinta de abono celebrada el domingo no fué del agrado del público.»

Esto después del fracaso del «Gallo» y del descalabro de Domingo Ortega.

Ni los grandes ni los chicos.

¿A qué carta nos quedamos?

¿Traemos a Victoriano de la Serna?

No. Porque puede hacer lo que hizo en Aranjuez..., que no hizo nada.

¿Pedimos a Colomo?

Idem, idem, idem...

Lo cierto es que en todo lo alto de la temporada no hemos visto más que una faena a Marcial y otra faena a Armillita.

Esto va por la borda, exactamente igual que el año pasado, en que tuvo que suspenderse el abono para dar paso a las novilladas.

Curro CASTAÑARES

El jefe superior de Policía ha impuesto una multa de 500 pesetas a dos espectadores por haber arrojado almohadillas al ruedo durante la lidia del cuarto toro, y otra multa de 100 pesetas a un picador, por su actuación censurable durante la lidia del mismo toro.

EN TETUAN

Un lleno imponente. Novillos de Pérez Tabernero (don Argimiro); bravos y nobles. Pero ¡qué mal aprovechados!

Atarfeño, de quien mucho se esperaba, recordando la última tarde, está ineficaz y borroso con la percalina, como inhábil, torpe, pesado y hasta receloso con la bayeta en el primero—un terroncito de azúcar, por supuesto, como los cinco restantes—, al que despacha de un sartenazo en el sótano. Lancea mejor al cuarto, al quitar sobre todo, en que se lía el toro al cuerpo y comienza bien con la flámula, por lo clásico, resultándole muy medianos los naturales, si bien se jalean merecidamente los apretadísimos de pecho con que a cada natural se echa todo el toro por la pechera. Se pone después pesado, y pincha mal, y la gente, con razón, se impacienta; logrando a la postre que las lanzas se conviertan en cañas, merced a un magnífico volapié ,entregándose.

"Niño del Matadero" torea valiente, pero sin temple ni ajuste, y con la muleta, sin el toreo sustantivo previo, se dedica al de adorno y relumbrón, que no le resulta, no sabemos si porque no lo domina o porque faltaba aquel fundamental. El bicho le come terreno y le acosa, pero en una igualada logra deshacerse de él, con una entera alta. Su labor toda en el quinto fué vulgar y anodina, y se dignó rematarla con media pescuecera y penpendicular.

El debutante Rodarte, mejicano, por lo que demostró, es un torero, más que nervioso, atropellado y barullón. Así las gaoneras, así las chicuelinas y así las navarras, que, en alarde de lucido y vasto repertorio, ejecutó en distintos toros, y todas ellas a cual más rapidísimas, embarulladas y atropelladas. Tiene valor, que culminó en un par encerrado en tablas; porque no le tomamos en cuenta para esto, algunos alardes vanos de "indio bravo", como arrodillarse de espaldas sin venir a qué y sin preparación, a dos metros de los pitones. ¡Teatro! Teatro, como las "poses" que adopta en distintas suertes, sin que el reposo, la serenidad, el dominio, la belleza, ¿el arte?, en suma, aparezcan por parte alguna. Al tercero le tumbó de un infamante bajonazo. Y al último le entró más dos veces, logrando al tercer golpe, con el aparato oropelesco antes dicho, una entera, defectuosa, de efecto rápido. Los morenos pidieron la oreja, que la presidencia, con muy buen acuerdo, ni intentaba conceder. Ante la insistencia de la galería, y marchándose, por fin, dijo: "Bueno." Y cuatro o seis "atlantes", ignoramos reclutados por quién, alzaron al héroe (¡!) en andas y volandas. Suponemos que el propio Rodarte será el primero en no tomarlo en serio.

L. G. H.

EN PROVINCIAS

"GALLO", CHICUELO Y CAGANCHO EN FIGUERAS

FIGUERAS, 7.—Se ha celebrado una corrida de toros, lidiándose seis toros de Clairac, para "Gallo", Chicuelo y Cagancho.

La plaza estaba llena completamente.

Los toros fueron mansurrones y grandes.

"Gallo".—En su primero lo toreó desde cerca con la capa.

Comenzó su faena confiada, pero después se descompuso algo, y ayudado de los peones logró aduenarse del bicho, matando de dos pinchazos, dos medias y un descabello.

En su segundo, desde la salida, demostró que es el torero de siempre.

Dió verónicas insuperables, rematando artísticamente.

Se confió con el trapo rojo, y salió a relucir toda su gracia gitana, entusiasmando a la multitud.

Se ovacionaron sus pases, tocando la música sin cesar. Entra bien, para dos pinchazos bien señalados, y termina con media buena y un descabello. (Ovación y oreja.)

Chicuelo.—Al primero lo toreó para salir del paso, lo mismo que con la muleta; hizo una faena de aliño, oyendo pitos. Despachó a su enemigo de una caída.

Al quinto toreó por verónicas aceptables, y después de unos pases voluntariosos, mata de media en su sitio.

Cagancho.—Con el capote, en su primero, fué aplaudido. Lo mismo que con la muleta, que estuvo pinturero y artístico, matando de una estocada caída, concediéndole la oreja.

Al que cerró plaza dió unas verónicas que gustaron.

La faena de muleta fué alegre y ceñida, alegrando a los espectadores, matando de una buena estocada.

También cortó la oreja de este toro.

LOS HERMANOS BIENVENIDA EN CARTAGENA

CARTAGENA, 7.—Seis toros de Aleas para los hermanos Bienvenida. Hubo floja entrada. En el primero, que salió manso, no hubo nada en quites. Manolo clavó tres pares buenos. Con la muleta dió unos mantazos por bajo y terminó con un golletazo. (Pitos.) Segundo, mansurrón. Sigue la soseria en quites. Pepe coloca tres buenos pares, que son ovacionados. Con la muleta estuvo más valiente que artista. Terminó con un pinchazo y media buena. (Palmas.) El tercero, bueno, fué bien lidiado por Manolo. En quites, sólo Pepe fué aplaudido. Manolo, con la muleta, estuvo artista. Acabó con el bicho de un pinchazo y un golletazo. (Palmas.)

El cuarto bicho, burriciego, apenas tomó dos varas. La lidia, aburridísima. Pepe, sin pasarlo de muleta, cobra media atravesada y descabella al segundo intento. El quinto, que resultó bravo, mató un caballo. Manolo, en quites, muy bien. Ponen banderillas los dos hermanos, siendo aplaudidos. Manolo, después de brindar al público, inicia una gran faena con dos pases en el estribo. (Música.) Pincha en hueso y cobra media buena. (Oreja y rabo.) En el sexto, de más nervio, Pepe veroniquea vulgarmente. Vuelven a clavar banderillas los dos hermanos, que son ovacionados. Pepe, después de una faena por la cara y de un pinchazo feo, cobra media defectuosa y descabella.

LA CORRIDA DE LA PRENSA EN LOGROÑO

LOGROÑO, 7.—Con buena entrada se ha celebrado ayer una corrida a beneficio de la Asociación de la Prensa. Se lidió ganado de Villarroeles. Niño de la Palma estuvo superior con la capa y la muleta en su primero, al que despachó de una estocada. Fué ovacionado. En su segundo, después de agradar muchísimo, tanto con la capa como con banderillas, hizo una faena de gran torero, terminando con una estocada superior. Cortó la oreja y el rabo.

Noain estuvo muy bien con la capa en sus dos toros. Banderilleó magistralmente y realizó con la muleta dos buenas faenas. Salió a estocada por toro. Cortó orejas.

Chiquito de la Audiencia estuvo muy bien con el capote y la muleta. En su primero estuvo desafortunado con el estoque. Oyó una ovación por la faena. Al último lo despachó de una estocada. Cortó una oreja.

NOVILLADA EN HUELVA

HUELVA, 7.—Ganado de Arias Reina, que resultó bravo y manejable. Actuaron Laine, El Soldado y Nene de Huelva.

Laine, en su primero, bien con la capa y con la muleta y mal con el estoque. Recibió un aviso. En el otro estuvo bien con el capote y con la muleta y mató de media estocada y un descabello.

El Soldado escuchó también un aviso en su primero. En su segundo hizo una faena valiente. Entró a matar tres veces.

En su primero, Nene de Huelva veroniqueó con arte. Como el novillo quedara inútil para la lidia, tuvo que ser apuntillado. En el otro hizo una buena faena. Mató de una estocada en lo alto. Cortó la oreja y rabo.

EN SEVILLA

SEVILLA, 7.—Con entrada muy floja se celebró en la Plaza Maestranza una novillada.

Se lidiaron seis novillos de doña Carmen de Federico, bien presentados, bravos; cumplieron con los caballos, dando muy buena lidia.

"Madrileñito", en su primero, muy bien con capote y muleta, matando regular. En su segundo toreó bien de capa, haciendo un magnífico quite de rodillas; con la muleta, muy valiente, sufriendo un revolcón. Mató breve.

Torerito de Triana, en su primero, muy valiente con capote y muleta, matando bien; fué muy aplaudido.

En su segundo, valiente, estando muy pesado matando. Ricardo Torres (de Méjico), que debutaba en esta plaza, dejó muy buena impresión. A su primero lo toreó muy bien de capa con arte y finura; puso tres buenos pares de banderillas, siendo muy aplaudido. Con la muleta estuvo valiente, matando bien; dió la vuelta al ruedo. En su segundo, al torearlo de capa, sufrió una cogida sin consecuencia; puso cuatro pares de banderillas, tres de ellos formidables; con la muleta hizo buena faena, dando pases finísimos al son de la música; matando estuvo pesado, y, no obstante, fué muy aplaudido. Este diestro, durante toda la corrida, hizo varios quites magníficos, que fueron ovacionados.

EN PALMA DE MALLORCA

PALMA DE MALLORCA, 7.—Ganado del duque de Tovar, que resultó regular. Niño de la Estrella bien con el capote y regular con el estoque. Chalmeta toreó bien a su primero, al que despachó de una estocada. Al otro le mató de un bajonazo.

Pericás fué ovacionado al torear por verónicas. A su primero le hizo una vistosa faena, y al entrar a matar agarró una estocada, saliendo con un varetazo en el muslo izquierdo. Volvió a entrar y atizó media superior, que hizo rodar al toro sin puntilla. Cortó la oreja y el rabo entre una formidable ovación. A su segundo, lo despachó de una entera que mató sin puntilla.

EN ARANJUEZ

ARANJUEZ, 7.—En las fiestas de Cirueles se celebró una novillada, lidiándose reses de Diego Zaballos, que resultaron regulares. Jesús Navarro, ignorante con el capote y la muleta, y mal matando. Antonio Guardiola bien con el capote. Con el estoque cumplió.

EN ALMERIA

ALMERIA, 7.—Novillos de Moreno Santamaría, que resultaron bravos. Gitanillo de Camas, que fué muy aplaudido, hubo de matar tres toros por resultar lesionado Juan G. Guirado. Alcalareño cortó oreja y rabo en el segundo. Guirado fué alcanzado por el cuarto toro y se resintió de la herida que sufrió en Málaga.

MEJORA ANTONIO CAÑERO

TENERIFE, 7.—El rejoneador Antonio Cañero continúa en franca mejoría. El banderillero tinerfeño «Portugués» sigue en grave estado.

CINEMATOGRAFOS Y TEATROS

PELICULAS NUEVAS

PALACIO DE LA MUSICA: "Felipe Derblay"

Se incorpora con este gran "film" a la cinematografía y bien brillantemente, por cierto, una obra literaria que tras el éxito bibliográfico, repitió su triunfo en la adaptación teatral: La novela de George Ohnet: "Le maitre des forges".

Con decir que la adaptación cinematográfica es perfecta, está señalado el mejor y más completo juicio crítico. Pasa la fábula toda a la pantalla sin menoscabo de su profundidad, sin perder un ápice de su grandeza dramática, con tal fuerza y plasticidad, con un arte tan exquisito, que bastaría este "film" para acreditar los actuales méritos de la dirección francesa.

El tipo del protagonista, eje y símbolo de la acción, está plenamente logrado. El hombre laborioso cuya alma es más noble que la de la noble aristocracia y cuya virtud vence al orgullo de la dama que se casó sin amor, alcanza una representación insuperable. Tan insuperable como es la dirección escénica, que sabe producir sugerencias en los detalles más simples, que valora con sutilidad momentos y actitudes y que ni en un sólo instante desequilibra el tono de la obra, a fuerza de finura de observación, de tersura en las escenas, de pulcra emocionalidad, de viveza e intensidad de acción.

La obra no cansa y se desliza sin esfuerzo con suavísima agradabilidad. Como complemento de estas excelencias atesora una interpretación inmejorable, una riqueza fotográfica espléndida y una limpieza moral, que sólo empaña—aunque muy discretamente—un desafío malogrado que es exigencia dramática de ambiente.

L. O.

ALKAZAR: "El boxeador y la dama"

Se ha querido hacer en esta cinta una especie de apoteósis del boxeo. Para ello no se ha regateado ningún esfuerzo. Con decir que es actor del "film" el gigante Primo Carnera, y que aparecen una serie de "ases" del mencionado "sport", se comprende el empeño de lograr una obra de sensacionalidad deportiva. Se ha logrado, en efecto. La cinta es en su mayor parte una exhibición pugilística. Hasta el boxeo sirve de tema a una especie de revista que se intercala en la acción. Esta, por su parte, es de una simplicidad rayana en lo vulgar. Analizado el "film" en su más íntima substancia, nada encontramos fuera del aparato deportivo y del afán de exhibicionismo que le valga el título de original. En sus líneas más esquemáticas se trata de una de tantas películas deportivas en que se rodea con este ambiente un tema amoroso y sentimental. Y si típico es el mecanismo de la acción, no menos el desenlace. El deportista triunfa por el amor de la amada, como hemos visto tantas veces en las regatas o en el "rugby".

A pesar de esto, la cinta, precisamente por lo más externo, alcanza interés y se sigue con curiosidad. En la interpretación triunfa Mirna Loy, y, desde luego, Primo Carnera, que en eso de dar puñetazos es el amo en el "ring" y en la pantalla. Moralmente es limpia, si se salvan algunas escenas amorosas e inconvenientes.

L. O.

AVENIDA: "Dama por un día"

Dice uno de los personajes de la película, refiriéndose a un momento de la acción, que no podía creer que hubiera cuentos de hadas. Con ellas hace él mismo la síntesis de la cinta. Es un cuento delicioso de hadas, suave y tierno, colocado en época actual. Su mayor encanto es el de que, siendo imposible, no sería cuento de hadas si no; el imposible reside sólo en la sustancia del asunto, todo lo demás se desarrolla en plena realidad, una realidad expuesta y detallada con exquisito cuidado, con una minuciosa y magnífica exposición de tipos y de ambientes, de manera que el cuento viene a desarrollarse en comedia.

Como para paliar el exceso de sentimiento que hubiera hecho el asunto demasiado dulzón, una leve dosis de humorismo y de ironía le va dando una nota fina y expresiva de intención y comicidad, que va desde lo fundamental hasta lo más accesorio, siempre justa y agradable; a veces de humorismo hondo; otras, de gracia en el detalle, pero detalles tan artísticos que cada uno de ellos es un acierto.

Cuando lo inverosímil parece que va a deshacer el asunto, hay un hábil giro, se insinúa una emoción y se supone que ella, por ejemplo, ha operado el milagro de poner de acuerdo a maleantes, policías y autoridades para hacer felices a una pobre vieja soñadora y a su hija.

Claro que en este acuerdo se engaña a alguien. Al príncipe de tierras lejanas, que en este caso es un conde español, pero el engaño es el clásico de los cuentos y no está expuesto con intención inmoral.

La comedia, limpia y clara, salvo alguna expansión menos marcada que de costumbre, conmueve, hace reír y atrae por la visible buena intención con que está hecha, y admira por la labor del director, Franck Capra, y de todos los intérpretes, especialmente la protagonista, May Robson.

Jorge DE LA CUEVA

CALLAO: "Desfile de candilejas"

Peligroso derrotero se inicia en la pantalla. Ya no les basta a las películas la segunda parte del programa, sino que se extiende la costumbre de abarcar la primera parte.

Siempre hemos censurado la excesiva dimensión, generalmente innecesaria y hasta perjudicial, y, por tanto, no nos queda sino insistir una vez más y, sobre todo, cuando, como en la cinta que comentamos, la extensión sólo obedece a repetir el mismo tema con pesada reiteración, causa de que el público mostrase su desagrado bien inequívocamente.

Más que desfile de "candilejas" es desfile de desnudeces, pero sin arte en el conjunto ni en el detalle, pues lo artístico de algunos cuadros, que bien pueden durar diez o quince minutos, no puede desvirtuar la pesadez de hora y media de proyección, sin asunto que justifique, relleno de interminable diálogo, lo más antic nemático que puede concebirse.

Las casas productoras deben convencerse de que, si mal está encubrir buena mercancía con el aliciente inadmisible de vestidos sintéticos, es de todo punto intolerable servirse de exhibiciones plásticas para, al socaire de ellas, pasar obras que carecen de valor alguno; y deben observar que el público no se deja engañar ni ha perdido el gusto para dejar de recusar lo inadmisible, como anoche demostró, a pesar de que el ambiente no podía ser más propicio al éxito por la profusa propaganda de que estaba precedida la película.

Si el "cine" ha de seguir con firmes pasos la senda del triunfo, jalonada por otras proyecciones, menester es no se desvíe por caminos tortuosos que lo deformen. Ni técnica teatral, ni interminables revistas con sujeción a normas fijas. El "cine" tiene muchos más vastos horizontes, que son los que se han de cultivar para que este arte no decaiga.

J. O. T.

Estreno en Ciudad Real de "El Divino Impaciente"

CIUDAD REAL, 7.—En el teatro Cervantes, completamente lleno, se estrenó la obra de José María Pemán «El Divino Impaciente», que obtuvo un rotundo éxito.

Catalina Bárcena, en Ceuta

CEUTA, 7.—Ha llegado a esta localidad Catalina Bárcena. Se proyectó en el teatro Apolo la película "La ciudad de cartón", y después la ilustre actriz dió una charla sobre intimidades de Hollywood.

GACETILLAS TEATRALES

Calderón

Hoy, por la tarde, **"Luisa Fernanda"**. Todas las noches, **"La Chulapona"**, la madrileñísima zarzuela aclamada por el público.

Lara

Hoy, tarde y noche, la divertida comedia nueva, **"Mi chica"**; mañana, tarde, **"Madre Alegría"**; noche, **"Mi chica"**.

María Isabel

Tarde y noche, "Mayo y Abril", clamoroso éxito de Quintero y Guillén; maravillosa interpretación de Amparito Martí y Paco Pierrá. Teléfono 14778.

"Sol en la cumbre"

Este reciente estreno, a juicio de los entendidos, es la más bella producción del teatro del maestro Sorozábal y el mayor éxito teatral de Carreño.

A pesar de tan gran triunfo, continúan en el **ASTORIA** los precios de butacas, 3, 2 y 1 pesetas.

"¡Oh, oh, el amor!"

Cómico. Inmenso éxito. Risa constante, gracia, emoción.

María Espinalt,

la eminente diva, obtiene mayor triunfo cada día interpretando la ópera cómica del maestro Penella, **"Don Gil de Alcalá"** todos los días en el teatro de la Zarzuela.

"A la sombra de los muelles"

creación póstuma del gran actor Ernest Torrence, a quien acompañan en el reparto Claudette Colbert y Ben Lyon, se proyecta con éxito triunfal en Figaro.

En Barceló "Catalina de Rusia"

la más grande superproducción histórica, extraordinario éxito.

Stan Laurel y Oliver Hardy

continúan en cartel (segunda semana), con **"El abuelo de la criatura"** en el "cine" San Carlos.

Antonia Mercé Argentina en el Español

Dos conciertos de danzas de Antonia Mercé Argentina, con el concurso del pianista Luis Galve y del guitarrista Salvador Ballesteros, tendrán lugar el viernes 11 y sábado 12 de mayo, a las 10,30 de la noche. Las localidades están a la venta, sin aumento, en la taquilla del Teatro Español.

Cartelera de espectáculos

TEATROS

ASTORIA.—6,30, Katiuska; 10,30, Sol en la cumbre (de Carreño y maestro Sorozábal, éxito colosal). Butacas, 3, 2 y 1 pesetas. (12-5-932).

CALDERON. — 6,30, Luisa Fernanda; 10,30, La Chulapona (clamoroso éxito). (1-4-934).

CIRCO DE PRICE.—No hay función, para dar lugar al montaje de la pista para la colosal compañía de circo ecuestre, única en España, que debutará el miércoles, 10,30 noche: 25 caballos formidables, orquesta de "jazz", formada por monos, las mejores atracciones nuevas en España. Se despacha en contaduría.

COMEDIA.—6,30 (popular, 3 pesetas butaca), última representación de Una americana para dos; 10,30 (popular, 3 pesetas butaca), La Marquesona. (8-2-934).

COMICO. — (Díaz Artigas-Collado).—6,30 y 10,30, ¡Oh, oh, el amor! (grandioso éxito). (29-4-934).

FONTALBA.—(Carmen Díaz). — 10,30, Compañerita del alma (estreno).

LARA.—6,45 y 10,30, Mi chica (grandioso éxito). (5-5-934).

MARIA ISABEL.—A las 6,30 y 10,30, Mayo y Abril. (3-5-934).

MUÑOZ SECA. — (Loreto-Chicote).—6,30 y 10,30, Papá está perdido. (27-4-934).

TEATRO CHUECA. — (Compañía Mejá-Cibrián).—6,30, La chascarrillera (butaca, 1 peseta); 10,30, gran moda, Cancionera (reposición). (28-1-933).

VICTORIA.—(Compañía Celia Gámez.) No hay función. Mañana miércoles, 10,30, estreno: La ronda de las brujas.

ZARZUELA.—A las 6,30, Don Gil de Alcalá, por la "diva" María Espinalt; butaca, 6 pesetas. A las 10,30, Don Gil de Alcalá; butaca, 4 pesetas. (21-4-934).

FRONTON JAI-ALAI. — (Alfonso XI. Tel. 16606).—A las 4 (extraordinario). Primero, a remonte: Ostolaza y Ezponda contra Arce y Zabaleta. Segundo, a remonte: Jurico y Aguirre contra Salsamendi y Alberdi.

CINES

ACTUALIDADES.—11 mañana a 1,30 madrugada, continúa; butaca, una peseta.—Eclair Journal. Mickey y los piratas (divertido dibujo Walt Disney). Revista femenina (noticiario para la mujer). El terror de Arizona (emocionante documental sobre la caza y captura del puma, comentado en español). Final del campeonato de España de fútbol, que tiene lugar en Barcelona, entre el Madrid F. C. y el Valencia F. C.

ALKAZAR.—5, 7 y 10,45, éxito, El boxeador y la dama. Max Baer, Primo Carnera, Myrna Loy.

AVENIDA.—6,45 y 10,45, Dama por un día.

BARCELO. — 6,45 y 10,45, Catalina de Rusia (superproducción espectacular, histórica). (28-2-934).

BELLAS ARTES.—Continua, de 3 a 1: Declaraciones del señor Samper. "Moros y cristianos", en Alcoy. Fiesta taurina en Galapagar. Primero de mayo en Madrid. Partido campeonato de España Madrid-Valencia, único reportaje sonoro. Otras actualidades. Emociones de un "cameraman". Dibujos.

BILBAO (Teléfono 30796).—6,30 y 10,30: Se ha fugado un preso (por Rosita Díaz y Juan de Landa) (13-4-934).

CALLAO.—6,45 y 10,30: Desfile de candilejas.

CAPITOL.—6,30, 10,30: Palacio flotante. Teléfono 22229.

CINE BEATRIZ (Teléfono 53108).—6,30 y 10,30: 20.000 años en Sing-Sing (Spencer Tracy). (13-12-933).

CINE DOS DE MAYO.—6,30 y 10,30: Vuelan mis canciones (22-11-933).

CINE FUENCARRAL (Teléfono 31204).—6,30 y 10,30: En nombre de la ley. Exito grandioso (11-10-933).

CINE GENOVA (Teléfono 34373).—6,30 y 10,30: Magnífico programa extraordinario: Pieles rojas (dibujo). Una noche en el paraíso (Anny Ondra), y El relicario, gran creación de Nives Aliaga, y el gran barítono Jesús Menéndez (16-4-933).

CINE IDEAL (Cine sonoro).—A las 6,45 y 10,30: Adiós a las armas (hablada en español) (1-4-934).

CINE DE LA OPERA (Teléfono 14836).—6,30 y 10,30: Teodoro y compañía, por Albert Prejean (16-1-934).

CINE DE LA PRENSA (Teléfono 19900).—6,30 y 10,30: Viaje de novios, por Brigitte Helm y Albert Prejean.

CINE VELUSSIA (Reportajes de actualidad).—Sección continua, revista Paramount número 39. De coblemzas a colonias. Cinemagazin número 20. Una fiesta en la Corte del marajah de Mixore. Relámpagos deportivos número 1.426. Bosco, boxeador. Dibujos sonoros. Butaca 1 peseta.

CINEMA ARGUELLES.—6,30 y 10,30: La cruz y la espada (en español) (6-3-934).

CINEMA CHAMBERI (Siempre programa doble).—6,30 y 10,30: Amor a toque de retreta. Los tres cerditos (dibujo en color), y El salto mortal (21-5-932).

CINEMA ESPAÑA.—A las 5 y 10,30: Clondike. Carrera triunfal.

CINEMA GOYA.—6,30 y 10,30: Fra Diávolo.

COLISEVM.—6,30 y 10,30: Sábado de juerga y Todo lo condena. (Programa doble Paramount).

FIGARO (Teléfono 23741). — 6,30 y 10,30: A la sombra de los muelles (extraordinaria creación de Ernets Torrence).

MONUMENTAL CINEMA (Teléfono 71214).—6,30 y 10,30, Un disparo al amanecer; gran éxito (15-2-934).

PALACIO DE LA MUSICA. — 6,30 y 10,30, Felipe Derblay (Gaby Morlay).

PANORAMA.—11 mañana a 1 madrugada, continua; precio único, butaca, una peseta. Granada (en español). Lo que Betty oyó (dibujos). Deportes emocionantes (en español). Energías del agua (documental). Dos amigos serviciales (por Fatty y Al St. Jhon).

PLEYEL.—4,45, 6,45, 10,45, I. F. 1 no contesta. Jueves: Vuelan mis canciones (22-11-933).

PROGRESO.—6,45 y 10,45, El novio de mamá (tercera semana) (13-4-934).

PROYECCIONES (Fuencarral, 142. Teléfono 33976).—6,40 y 10,40, Madame Butterfly, con Silvya Sidney Gary Grant y Charlie Rugglas (5-4-934).

ROYALTY (Teléfono 34458).—A las 6,45 y 10,30, la admirable superproducción Rasputin y la Zarina (suprema creación de John, Ethel y Lionel Barrymore) (6-12-933).

SAN CARLOS (Teléfono 72827).—A las 6,30 y 10,30, El abuelo de la criatura (por Stan Laurel y Oliver Hardy) segunda semana (15-2-934).

SAN MIGUEL.—6,45 y 10,30, Guerra de Valses (Renata Muller y Willy Fristch) (1-4-934).

TIVOLI.—A las 6,30 y 10,30, éxito extraordinario, Krakatoa (emocionante reportaje documental sobre los volcanes del mundo). Fetiche (maravilloso "film" de muñecos y Contigo a la estratoesfera, por Magda Schneider (15-2-934).

* * *

(El anuncio de los espectáculos no supone aprobación ni recomendación. La fecha entre paréntesis al pie de cada cartelera corresponde a la de la publicación en EL DEBATE de la crítica de la obra.)

SUELOS

Si desea tenerlos bien lustrados, con brillo permanente y con poco trabajo, use

EL RELAMPAGO

De venta: **MORENO, Mayor, 25, teléfono 11646,** y en todas las droguerías.

NOTA: Tenemos operarios prácticos para lustrar pisos y nos encargamos de estos trabajos, que ejecutamos bien y con economía.

COMPRAD UNICAMENTE

Productos Químicos Hispano Lubszynski
BADALONA

CALZADOS PELAEZ

MARAVILLOSOS MODELOS DE PRIMAVERA Y VERANO EN ANTE BLANCO Y COLOR A 20, 25 Y 30 PTAS. MAYOR, 4, y CLAVEL, 2.

¿CALLOS?
FUERA UNGUENTOS Y PARCHES
COR-PIK
CALLICIDA MODELO
MÁXIMA COMODIDAD Y LIMPIEZA
Ptas. 1'65 en Farmacias y Centros de Específicos

Añil perfumado
marca
EL PAJARO AZUL
EL MEJOR
De venta en droguerías y en el depósito, calle del Prado, núm. 15, almacén de drogas, perfumería, artículos de limpieza, etc.

¿QUIERE SER RICO?
Compre lotería del 11 de mayo en la Admón. número 60, de la calle de Postas, 12, que dará el GORDO, por ser el primer sorteo extraordinario en que actúa. Su administrador, don Dionisio Zapatero, envía a provincias y extranjero.

MOLINOS
UN MOLINO PARA CADA TRABAJO
MAS DE 300 MOLINOS PARA ESCOGER
Pida catálogo a la fábrica de Molinos
Victor GRUBER Y CIA LDA.
APARTADO 450
BILBAO

LINETTE MIOUX
ABRIGOS, VESTIDOS Y SOMBREROS
BARBARA DE BRAGANZA, 8.

FUENTELARREYNA
Inaugura sus tes-bailes el jueves 10, festividad de la Ascensión
ORQUESTA OCHOA
EL SITIO MAS DELICIOSO PARA ALMORZAR

ACADEMIA COMERCIO "URGOITI" Cultura general, Taquigrafía, Contabilidad. Enseñanza práctica y económica. PLAZA SAN MIGUEL, 5.

EL DENTIL FOSKALIA

El inventor del FOSKALIA
estuvo tan acertado
como si hubiese resuelto
un problema matemático.
Ya, si te duelen las muelas,
querido lector, acaso
y el FOSKALIA, que te alivia,
no puedes hallar a mano,
entras en cualquier farmacia
y te lo dan en el acto.
Si eres hombre prevenido
y sales de casa un rato,
o asistes a la oficina,
o te vas de "juerga" al campo,
llevar el DENTIL FOSKALIA
será tu primer cuidado,
por si el dolor te acomete,
como ocurre en muchos casos:
y una ampollita se lleva
como se lleva un cigarro,
en la misma pitillera,
en la bolsa del tabaco
o metida en la cartera
como un billete de Banco;
y cuenta, que acaso estimes
de más valor encontrarlo,
pues si guardas el billete
y el dolor te da un mal rato,
si no llevas el DENTIL
FOSKALIA para calmarlo,
aunque el billete te metas
dentro del hueso picado
no te servirá de nada
y continuarás rabiando.
No prescindais del DENTIL,
porque tiene más valor
que esos billetes de mil
pesetas contra el dolor.

¿OS DUELEN LAS MUELAS? Pedid en las farmacias o droguerías el

DENTIL FOSKALIA
UNA AMPOLLITA, pesetas 0,25

PREMIADO CON MEDALLA DE ORO, la más alta recompensa, en la primera Exposición Nacional de Medicina e Higiene. Madrid 1919.

El Madrid se proclamó campeón de España de "football"

Venció al Valencia, difícilmente, por 2-1. En el estadio de Montjuich asistieron 55.000 personas. El primer tiempo terminó con empate a cero. Un tanto a favor del Valencia cuando faltaban veintiún minutos de juego. El Unión de Irún ganó el campeonato de España "amateur". El equipo nacional mejicano pasó por Gijón

EL PARTIDO BRASIL-ESPAÑA SE JUGARA EN GENOVA

(Crónica telefónica de nuestro redactor deportivo.)

BARCELONA, 7.—Por fin, después de rondar al título supremo varias veces en estos últimos años, el Madrid se proclama campeón, lo que ya era hora, al cabo de diez y siete años y después del enorme esfuerzo iniciado hace cinco años por poseer el mejor equipo. Por otra parte, alguna vez se le escapó por falta de suerte. Ganó como se esperaba y era lógico, y todavía hemos de añadir que ganó muy bien, como se puede exigir a un equipo de clase, después de que el adversario tomó la delantera durante setenta minutos, es decir, en más de dos tercios del partido, lo que aseguró todo el interés y la emoción apetecibles.

Pero antes de entrar en más comentarios, juzgamos oportuno, en honor a los que no lo presenciaron, dar una reseña detallada de toda la jornada. La afluencia de forasteros, principalmente de valencianos, fué incesante durante toda la mañana. De Madrid vino atestado el tren especial y numerosos automóviles. Claro está, el contingente valenciano resultó diez veces mayor. Formados en su inmensa mayoría por el elemento joven, con mucho buen humor dieron una nota de color desfilando con sus banderitas por las calles céntricas de la población.

Ciertamente, todo este apoyo moral lo merecía el Valencia, después de su notable hazaña de llegar hasta la final y después de las circunstancias conocidas.

Por celebrarse dos partidos, había que acudir temprano al magnífico estadio de Montjuich, orgullo deportivo de Barcelona. Dada la importancia que se concede actualmente a los deportes, es casi el único sitio donde puede celebrarse una final, un partido internacional, algún "match" sensacional de boxeo o una cosa parecida.

Llegamos a las dos y media, y ya las tres cuartas partes de las localidades estaban ocupadas. La gente iba entrando todavía poco a poco, hasta la segunda parte del partido "amateur", en que ya todo el mundo estaba allí. No se llenó, pero el total de espectadores no debió bajar de 55.000.

Campeonato "amateur"

El Irún gana al Játiva

UNION DE IRUN ..... 2 tantos
(Echezarreta, René Petit)
Olympic, de Játiva 1
(Bonet)

Los dos equipos, principalmente el Olympic, por el gran número de valencianos, fueron ovacionados al presentarse en el campo.

El encuentro empezó puntualmente, a las dos y cuarenta y cinco.

Casi de salida, los valencianos marcan su tanto, el único de la tarde. Rápidos en el pase, uno de los interiores remata a cierta distancia. Emery se muestra indeciso, sale de su línea y el balón va alto, lo suficiente para que no lo alcance una vez adelantado. La jugada se premia con una calurosa ovación.

Animados por el tanto, dominan los del Olympic. Y juegan más que sus contrarios. Pero mediado el tiempo, se vislumbra que no podrán con el tren, sobre todo por la amplitud del campo, al que no deben estar acostumbrados.

Poco a poco se repone el Irún y ya hacia el final el encuentro queda perfectamente equilibrado. En los últimos minutos, un centro del extremo derecha remata Echazarreta y es el empate, terminando con este tanteo la primera parte.

La segunda mitad es completamente del Irún, con mayor resistencia y veteranía, ligeramente favorecidos por el aire. Son varias las ocasiones para desempatar, pero no lo consiguen, unas veces por la buena actuación del guardameta contrario y alguna vez por los palos.

Por fin, a los veinte minutos, René marca el segundo tanto, previa combinación del ala derecha. Aquel recibe el último pase y se encuentra solo ante el portero; lejos de apresurarse, se acerca lo preciso para marcar a placer, sin necesidad de un remate fuerte, demostrando con ello que no sólo conserva el compás, sino que juega todavía.

Dominan los iruneses hasta el final y los ataques de los contrarios se hacen sólo por ráfagas y a largos intervalos.

Arbrito: eñor Comorera: Equipos:

U. C. I.: Emery, Arzaca—Maucisidor, Sotés—Lecuona—Maya, Castillo—Echezarreta—René Petil — Aguirre—Sánchez Arana.

O. J.: Vives, Pedrín—Eduardo, Calatayud—Just I—Just B, Valero—Cuenca—Bonet—Albert?Richart.

La gran final

Arbitro y equipos

Apenas abandonan los "amateurs" el terreno de juego, aparecen por el vomitorio subterráneo los jugadores madrileños y valencianos, aquéllos en primer término. Los dos muy ovacionados, en particular el valenciano, por el gran contingente de sus partidarios. Como incondicionales, posiblemente contaría con la mitad del estadio, pero no hay que olvidar que la colonia valenciana es tal vez la más numerosa en Barcelona.

Los protagonistas se presentan como se anunció.

Madrid: *Zamora, *Ciriaco—*Quincoces, *P. Regueiro—Bonet—*León, *Lazcano—*L. Regueiro—*Samitier—*Hilario—Eugenio.

Valencia: Cano, Torregaray—*Pasarín, Bertolí—Iturraspe—Conde, Torredeflot—Abdón—Vilanova—Costa—V i l lagrá.

Arbitro: señor Vilalta. Jueces de línea: señores Arribas y Casterlenas.

Los valencianos visten elástica roja con escapulario amarillo, es decir, lo que hace diez años utilizó el equipo nacional español.

ZAMORA
Guardameta, capitán del Madrid.

EL PARTIDO

Primer período

Para encuentros de esta categoría resultan largos los cuarenta y cinco minutos y no vemos ningún inconveniente en subdividir cada mitad en tres partes.

Favorecidos por el sorteo, opta por jugar a favor del aire el Madrid.

Transcurren tres minutos de juego en medio del campo, no más allá de los defensas. El Madrid es el primero que se acerca, con un balón bombeado, "inocente" que despeja Cano. Por una zancadilla, un golpe franco contra el Madrid.

Después, una combinación de los interiores; Regueiro se mete entre los defensas, lo que da lugar a un buen despeje de Pasarín.

Domina ligeramente el Madrid.

Llega un balón franco, fácilmente despejable. Sin embargo, Torregaray zancadillea a Regueiro. Como juego fué oportuno, pero para la parte moral, resultó tal vez eficaz.

Sigue atacando el Madrid, aunque con poco peligro, y a los seis minutos lanza su primer «corner». Eugenio no cuenta con el aire y el balón va detrás de la red.

A pesar de jugar casi siempre en posición de "óffside" o de exponerse a él, Lazcano no aprovecha varios pases a su lado.

Reacciona el Valencia y domina a su vez, tampoco con peligro. Un gran pase del medio centro lo recibe Costa, pero no sujeta al balón y falla lamentablemente.

Se malogra una escapada del Madrid por una falta contra Samitier, cuando entonces Lazcano había centrado bien. Y vuelven a dominar los valencianos. Un buen centro de Torredeflot iba a ser rematado y, para evitarlo, se despeja de cualquier modo, y es el primer "corner" del Valencia (Torredeflot), a los diez minutos. Motiva un barullo frente al marco, se despeja flojamente, lo recoge un jugador valenciano, pero al remate tropieza con varios jugadores.

Después de un "free kick" en contra, el Valencia vuelve a dominar. Un despeje parte de Torregaray, lo recoge el interior derecha, que remata rápido, y pasa rozando uno de los palos. Faltó lo que se dice el canto de un duro para que no fuese "goal".

Golpe franco contra el Valencia, seguido de una escapada del ala izquierda. Despejada la situación, Pedro Regueiro bombea el balón, que Hilario remata alto.

Han pasado quince minutos de juego.

Dominio alterno

Veamos el segundo cuarto de hora. Sin necesidad, porque es en medio del campo, Iturraspe intercepta un pase con la mano. De aquí un ataque rápido del Madrid, que termina en un "corner".

A los diez y siete minutos, y también por el lado izquierdo, despejan los defensas, pero la pelota vuelve bombeada y la para Cano.

Domina brevemente el Madrid, con poca eficacia por mal juego de los extremos. Iturraspe juega bien en estos momentos, y es el que detiene muchos avances.

Viene un buen ataque del Valencia, por el lado derecho, malogrado por «offside". No había tal.

Nuevo avance valenciano, también de Torredeflot, que pasa como quiere a León. La jugada se malogra por lentitud y descolocación de los delanteros.

Uno de los delanteros patea a Quincoces. Y a estas alturas juega un poco más el Valencia, exhibiendo sus jugadores buenos pases, que al final de cuentas resultan inútiles por falta de rematadores.

Cambia la fisonomía del partido porque el Madrid pasa a dominar.

Alguna vez tenía que acertar Eugenio; un centro suyo lo remata Regueiro de cabeza, y Cano con una gran dificultad lo manda a "corner". El tercero, a los veintinueve minutos, por el mismo ángulo de los otros. Y Eugenio lo lanza también fuera. Total, de tres "corners", dos por detrás del marco.

Un cambio de juego de Hilario a Lazcano resulta tan fuerte y casi perpendicular, que éste no lo coge.

Llevaban entonces treinta minutos de juego.

Tercer período

De un encontronazo entre Lazcano y Conde, aquél sale lesionado, y se suspende el juego. Pero se repuso pronto. Con esto, la actuación de los extremos se empeora.

Una bonita incursión valenciana la desbarata Pedro Regueiro, y en el contraataque, Iturraspe vuelve a dar mano. Como la otra vez, constituye la iniciación de un buen ataque madrileño, que termina en un "corner". El cuarto, a los treinta y cuatro minutos, esta vez por el lado derecho. Lo lanza Pedro Regueiro y lo despejan los defensas. Al volver la pelota, una zancadilla oportuna malogra el remate de Samitier. A raíz del golpe franco consiguiente, despejado por Pasarín, comienza un ligero dominio valenciano, pero con muy poco o ningún peligro. Entre los distintos avances, sólo se destaca un tiro de Vilanova, que por cierto va alto.

Hay un "óffside" de Eugenio, que el árbitro no pita, y de aquí viene un "corner", el quinto, a los cuarenta minutos, por la esquina de Eugenio. Este, para no perder la costumbre, lo manda también fuera.

El balón pasa con rapidez a los pies de las dos delanteras. Primeramente en los de los valencianos, que a los cuarenta y un minutos logran su segundo "corner". Tirado por Torredeflot, Costa logra rematarlo con la cabeza, pero por alto.

Y viene una emocionante jugada del Madrid, en la que pudo marcar.

Cano sale del marco en el momento en que Hilario recibe un buen pase. El jugador madrileño remata entonces alto, fuera del alcance del guardameta, y el balón rebota en el larguero. Queda allí unos segundos, y, por fin, lo despeja Torregaray; vuelve otra vez y es despejado definitivamente, dando lugar a que el Valencia tenga ocasión de marcar. Casi todos los delanteros se ponen frente al marco, y en vez de rematar, realizan allí nada menos que cinco pases, en medio, claro está, de una gran emoción. Y de aquí una gran escapada del Madrid, que termina en "corner" tontamente, el sexto, a los cuarenta y cuatro minutos. Sigue la suerte de los otros, también por detrás de la red. Y se llega al descanso.

Madrid ..... 0 tantos
Valencia ..... 0 —

SEGUNDO TIEMPO

Domina el Valencia

Sin ningún motivo, sólo por el empate del primer tiempo y por la dirección del aire, ahora favorable a los valencianos, los madrilistas debieron perder mucha parte de su optimismo.

Pero el aire es ahora más flojo.

El Madrid es el primero en llegar hacia el marco contrario. Un pase de Hilario lo centra Eugenio, muy cerrado, y el balón sale fuera.

Se inicia un buen dominio valenciano. Quincoces recibe una nueva caricia del ataque contrario, de Abdón. Animados por el público, el Valencia sigue empujando.

Hay un gran cambio de Bertolí, que coge Conde, pero éste falla al remate, pero entra en tromba el trío central en

PASARIN
Defensa izquierda, el único jugador internacional del Valencia.

el momento que sale Zamora. Un poco tarde, los tres delanteros valencianos se apoderan del balón y lo entran a la red, tomando Costa la parte más activa. Un "goal", verdaderamente de furia. Zamora, arrollado por uno de aquéllos, se queda en el suelo conmocionado.

Un tanto a los tres minutos de juego.

La ovación fué indescriptible; fueron 40.000 dando voces y cerca de 30.000 agitando sus banderitas.

El tanto anima al Valencia y se lanza nuevamente con furia. Pero los delanteros llegan cerca, sin rematar. Sólo uno, un centro del extremo izquierda, lo remata Vilanova por el ángulo, un poco alto.

Son unos cinco minutos de dominio. Por fin, reacciona el Madrid. Ataca. Un centro de Eugenio lo intercepta Cano. Y lo gracioso es que Samitier se cae antes de recibir el pase.

Otra parada de Cano.

Y el primer "corner" del Madrid en este tiempo, a los ocho minutos. Eugenio se enmienda y lo lanza bien. Se despeja la situación, pero al volver el balón, por poco lo mete un defensa en su propia meta.

Se registra después un dominio alterno, presentándose a Costa una nueva ocasión para marcar. Pero el tiro se aparta a más de un metro del poste.

Cano devuelve varios remates. Persiste el ataque madrileño e Hilario lanza un tiro desde lejos, que va fuera.

Completamente inoportuno, Iturraspe zancadillea a Samitier, y el golpe franco da lugar a un buen ataque madrileño, una magnífica jugada, que luego se discutió. Fué un pase del ala derecha, que el interior remató a la red.

El árbitro lo anuló. ¿Por qué?

Los madrileños protestan, pero se había dado ya la decisión.

Lo fué, sin ningún género de dudas, opr «offside». Regueiro estaba en «offside». Samitier estaab casi en línea con un defensa, de modo que "casi" también en "offside".

La jugada fué anulada justamente. Lamentable, pero así es.

La única duda posible—en posición de ningún modo—es la siguiente: El balón pasó entre los defensas, más de Torregaray, y se podría pensar en que le tocaría. La desviación entonces hubiera sido visible.

Cuarto período

Entramos a los sesenta y un minutos de juego.

Decididamente el Madrid se da cuenta que el partido toma mal cariz, y no hay más remedio que lanzarse a fondo. Así lo hace y domina claramente.

Un gran pase lo recibe Eugenio, que se interna cuando sale Cano. Este llega antes.

Otro ataque. Un pase de Eugenio lo desvía Hilario en el momento de una nueva salida del guardameta. El balón pasa rozando el palo. Decímetro más o menos era ciertamente cuestión de suerte.

Otra vez el Madrid encima. Un jugador blanco lleva el balón hacia el marco, y ya en plena superficie de castigo le zancadillea un defensa.

Si el otro fué «offside», la jugada anterior fué también un «penalty» contra el Valencia, sin discusión posible.

Persiste el dominio madrileño, favorecido por el repliegue de los valencianos. Estos tienen unas breves escapadas, ya fácilmente interceptadas por los defensas contrarios.

Dos tantos en dos minutos

Hay un centro de Eugenio, rematado de cabeza, que lo detiene Cano.

Y viene el empate. Hilario recibe un pase, que lo manda a Samitier. Este devuelve la jugada e Hilario marca el tanto, a los veinticinco minutos de esta parte.

Se registra también una buena ovación, aunque no tan imponente como el del tanto valenciano.

Quedan deprimidos los jugadores del Valencia, todo lo contrario de los otros. Son los instantes que se deben aprovechar, y así lo hicieron muy bien los madrileños.

Se combinan todos los delanteros y un despeje flojo lo devuelve Pedro Regueiro a su ala; la pelota va a los pies de Lazcano para internarse un poco, y marca el tanto de la victoria de un tiro muy cruzado, a los veintisiete minutos.

La misma ovación.

Siguen dominando los madrileños un poco más.

El sexto período

Entramos en el último cuarto de hora, y, claro está, con un 2-1 a favor del Madrid, del mejor equipo, no hay duda de que el partido está decidido.

Pero reacciona el Valencia y está a punto de marcar. La jugada va "corner", por el lado derecho, a los treinta y cinco minutos. Sin consecuencias, porque unos parecen inofensivos y los otros van a defender la jugada muy cerrada.

Nuevo ataque valenciano, lo que da lugar a otro rodillazo a Quincoces, que cae al suelo.

En los últimos momentos domina, en general, el Madrid, pero sus adversarios realizan algunas buenas escapadas. En éstas se les presentan dos ocasiones para empatar. Primeramente, a raíz de un golpe franco; luego, otra más clara, en que un balón bombeado cayó un poco más acá de la cabeza de dos delanteros valencianos. Y nada más.

JUICIOS E IMPRESIONES

La reseña anterior refleja con exactitud lo más saliente del partido que, como "football", dejó bastante que desear porque se desarrolló por bajo de las posibilidades de los dos equipos; el Valencia no jugó tan duramente, ni el Madrid tan técnicamente. Lo cierto es que con un partido mediano, nunca decayó el interés, y se debe a que el Valencia fué el que marcó en primer lugar. Si pasa lo contrario, es fácil suponer que el encuentro hubiera descendido más; la reacción valenciana no sería tan fuerte y eficaz, siendo lo más probable el que perdiera por mayor margen.

Ganó el Madrid porque sí, sencillamente por la gran diferencia de clase entre los dos equipos, margen que sólo se podría contrarrestar por suerte o por otra diferencia de condición, que supone resistencia física e incluso algo de parte moral. Triunfo muy merecido por el 2-1, a secas, sin necesidad de entrar en disquisiciones sobre el "offside" o el "penalty". Un triunfo merecido porque es uno de los mejores equipos. El mejor actualmente, nada menos que con más de medio equipo nacional. Por fin, un triunfo merecido desde un punto de vista social, como una justa recompensa a una labor constante de muchos años por el mejoramiento del equipo.

No jugó el Madrid muchísimo más. Nada de esto, pero sí lo suficiente para ganar, para hacer ver una indiscutible superioridad. Ganó, eso sí, difícilmente, como que el partido estaba completamente en el aire.

Es cierto que el equipo valenciano se replegó poco después de su tanto. Pero resulta siempre muy aventurado afirmar que las cosas hubieran variado de no adoptar esa táctica. Se dice que una buena defensiva es atacar. Con esto, a lo mejor, perderían por mayor margen. El error, de existir, no está aquí, teniendo en cuenta algunas características de los dos equipos.

Durante el primer tiempo, el ataque madrileño estaba "impresionado". Esto es una realidad. Pues bien, la clave del éxito del Madrid está principalmente en sus interiores. Si éstos juegan debidamente, con la fortaleza que hay detrás, ¡qué pocos equipos pueden ganar al Madrid! Pasado el cuarto de hora del segundo tiempo parecía que el ataque había perdido todo el respeto; entonces comenzaron a jugar muy bien los interiores y hasta respondieron los extremos. Era el momento psicológico. ¿No quedamos en que el equipo valenciano es de los más duros? ¿Por qué los tiros iban contra Lazcano y Samitier? Un par de entradas serias, algún choque enérgico contra los interiores, y es muy posible que volverían a "impresionarse". Sin éstos y el mal juego de los extremos, no había manera de marcar.

Así pudo haber ganado el Valencia. No de otro modo, con tal o cual táctica. Teniendo en cuenta, claro está, el rendimiento que se ha visto de todos y de cada uno de los jugadores. Y no hay necesidad de pensar en la influencia—que la tiene, sin duda—del cambio de colores.

El Valencia y sus numerosos simpatizantes pueden estar muy satisfechos del partido y de su resultado. Era mucho pedir que se registrara una sorpresa en esta ocasión; le debe bastar el de haber sido un finalista con todos los honores.

¿Cómo se comportaron los jugadores?

Empezaremos por líneas y por los vencedores.

Zamora.—Jugó poco porque apenas remataron con acierto los delanteros valencianos. No se ha visto, en realidad. Por esto, comparativamente, Cano jugó mucho más; realizó algunas buenas paradas.

Ciriaco - Quincoces.—Actuó menos que otras veces, pero lo que no hay que olvidar es el valor del ataque enemigo. Quincoces jugó menos que de ordinario, aunque en esta apreciación es posible que influya el hecho de que su actuación normal es sobresaliente.

Muy bien la pareja valenciana; Torregaray, más que Pasarín. Los dos jugaron con mayor regularidad que la contraria, para lo cual se ha de tener en cuenta lo que vale el ataque madrileño.

Regueiro-Bonet-León. — Regular en la primera mitad, pero mejoró mucho en la segunda. En el primer tiempo, tuvieron afortunadamente el aire a favor y un ataque lento, indeciso y con muy poca cohesión. Con relación a lo corriente en él, Pedro Regueiro jugó menos. Pero puede ser disculpado porque tiene distensión al parecer.

Bertolí-Iturraspe-Conde.—Buenos medios, muy en forma; destacó el medio centro, cuyo juego mejoró mucho desde que salió de Madrid, pero sigue adoleciendo de la falta de final, aunque resiste más que antes. Son muy eficaces y compenetrados con el eje los medios alas.

Lazcano-Regueiro Samitier-Hilario-Eugenio.—Como conjunto fué sólo aceptable. Los dos interiores resultaron muy superiores sobre el resto; los extremos, los peores, principalmente en la primera mitad. Samitier tuvo de todo, es decir, jugó a ratos. ¿Cuál de los dos interiores es mejor? Esto sí que es discutible; Hilario fué más vistoso, su juego ha podido llamar más la atención, sobre todo por haber marcado el tanto; pero juego acaso más eficaz como interior lo tuvo el otro.

Desde el punto de vista individual habrá que añadir a esos dos, Ciriaco. Con la dureza del ataque enemigo fué un buen defensa de choque, una especie de muro de contención. Mientras bregaron a Quincoces, a él, no.

¿El ataque valenciano? Se sabe que es el más flojo del equipo, y así fué; el mejor, Torredeflot, y eso que jugó menos que otras veces, la temporada pasada, por ejemplo. Después de él, sólo el interior izquierda. El delantero centro es oportunista, pero en este partido no caben muchas ocasiones para él. Son más flojos los otros dos.

El Valencia posee una buena base en el equipo actual. Y no cabe duda que puede mejorar mucho, máxime porque tienen un buen entrenador. Y un secretario técnico que sabe buscar por esos mundos los tres o cuatro elementos necesarios.

¿Y del árbitro? Ha tenido la mala suerte de que se le discuta el «offside». Igual suerte, en este caso, que el Madrid, a quien se le presentan no pocos casos dudosos.

AL MARGEN DEL PARTIDO

En la tribuna de honor presenció el partido el presidente de la Generalidad señor Companys. Estaba presente también el secretario de la Presidencia de la República señor Sánchez Guerra.

Y todos los miembros de la Federación Española de Football y Federación Catalana.

Durante el partido falleció repentinamente un espectador, Antonio Cores, de Burjasot (Valencia). Al parecer, se emocionó al marcarse el tanto del Valencia

* * *

Por la noche se celebró el banquete oficial, con asistencia de los dos cuatro equipos, federativos y Prensa.

* * *

BARCELONA, 7. — Al mediodía, los equipos de jugadores del Valencia y de Játiba han visitado el Palacio de la Generalidad y han sido obsequiados con un "lunch" por el presidente y el consejero de Sanidad.

* * *

Ayer por la tarde fueron obsequiados en el Palacio de la Generalidad los equipos vencedores.

* * *

Anoche regresaron los jugadores del Madrid, acudieron a la estación de Atocha para recibirles el alcalde de Madrid don Pedro Rico y varios concejales, el secretario de la Presidencia de la República señor Sánchez Guerra, representantes de la Federación, de clubs de football, clubs de otros deportes y muchos centenares de aficionados con banderitas que llevaban las insignias del Club.

El recibimiento fué apoteósico. Al entrar el tren en agujas, la banda del regimiento de Ingenieros tocó el himno nacional. Se dieron estruendosos vivas a los nuevos campeones.

En automóviles se trasladaron al domicilio social, donde se les ofreció un champagne de honor.

Este partido se juega con balones de la Casa Melilla. Barquillo, 6.

El campeonato del mundo

Las distintas Agencias extranjeras dieron una mediana información sobre el sorteo de los partidos correspondientes al campeonato del mundo. Unas, cambiando las poblaciones; otras, el orden de los equipos, y todas sin dar los detalles que, naturalmente, tienen un extraordinario interés.

De regreso de Barcelona, lo primero que hacemos es subsanar el error, y damos a nuestros lectores todos los detalles precisos. En el cuadro se ven, no sólo los partidos de la primera vuelta, sino la marcha general del campeonato, quiénes—grupos se entiende—han de eliminarse en el cuarto de final y semifinal. Van indicadas igualmente las poblaciones donde se celebrarán los distintos partidos.

En cuanto a los comentarios, los haremos oportunamente.

El equipo mejicano por Gijón

GIJON, 7.—Anoche, a las diez, llegó al puerto del Musel el trasatlántico alemán "Orinoco", a bordo del cual viaja el equipo nacional de Méjico, que participará en el campeonato del mundo. Traía el propósito de desembarcar en Gijón, pero por no habérsele autorizado el jugar un partido con el equipo nacional español, prosigue viaje a Hamgurbo en el mismo barco. Vienen los equipos completos con el entrenador, señor Garza; el presidente, don Antonio Correa, y el secretario, don Carlos Herrera, además del médico señor Izquierdo.

En una conversación que hemos sostenido con el presidente, señor Correa, nos ha manifestado que posiblemente se alinearán contra los Estados Unidos el mismo equipo que eliminó a Cuba. Respecto a la importancia deportiva del equipo del Brasil, que jugará contra España, dijo que las opiniones entre ellos eran encontradas. Unos creen que vencerá España, mientras que otros, por el contrario, pronostican que el vencedor será el Brasil. Una vez que sean eliminados del campeonato del mundo, regresarán a España por la Costa Azul y jugarán el partido que ahora no se ha autorizado.

Los directivos mejicanos fueron saludados por representantes de la Federación Asturiana de fútbol y del Spórting, así como por muchos deportistas. El trasatlántico continuó su viaje a las doce de la noche.

OTROS PARTIDOS

CAMPEONATO DE LA LIGA

Gimnástico, 2; Baracaldo, 0

VALENCIA, 7.—El partido de la Tercera División entre el Gimnástico y el Baracaldo ha terminado con la victoria del primero por 2 a 0.

Nacional, 5; Levante, 3

El Nacional ganó al Levante por 5-3.

Partidos suspendidos

Han sido aplazados los siguientes partidos eliminatorios de la Tercera División:

C. D. Logroño-Elche F. C.
Zaragoza F. C.-Valladolid F. C.

Gana la selección guipuzcoana

BILBAO, 7. — En el campo de San Mamés se celebró ayer un partido de fútbol entre una selección de Guipúzcoa y la de Vizcaya. El partido no tuvo interés. El equipo local perdió por cuatro tantos a uno. El encuentro era a beneficio del Hospital de Bilbao y se recaudaron 12.000 pesetas.

* * *

En Alicante:
HERCULES-Sabadell ..... 3—1

En Gijón:
SPORTING-Club Gijón ..... 4—1

CAMPEONATO DEL MUNDO DE "FOOTBALL"

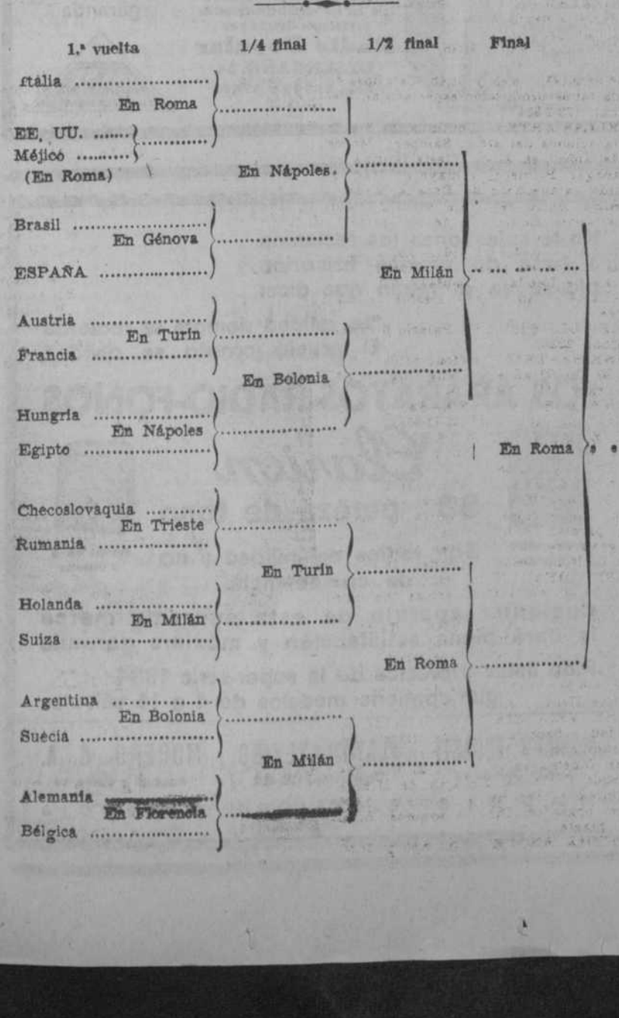

Carreras de caballos en Aranjuez

"Bobi", de don Fernando Pla Peñalver, ganó la Poule de Productos Nacionales. "La Bombilla" proporcionó una sorpresa en la prueba de venta

La décimoquinta Prueba de Productos Nacionales, uno de los premios mejor dotados de nuestros hipódromos, fué ganada ayer en Aranjuez por "Bobi", de don Fernando Pla Peñalver, con toda facilidad. Es la cuarta victoria de "Bobi" en esta temporada, y es preciso convenir que en el caballo debe haber más que "forma", como se podía pensar en sus primeros triunfos, recordando lo poco que hizo a dos años. Ayer ganó por cuatro cuerpos, como pudo haber ganado por veinte. Dominó en todo momento a sus adversarios y marcó el paso que quiso desde los 200 metros de la salida.

Sin ser una perfección la salida, fué aceptable. "Tarakanova" y "Santurce", los más rápidos, seguidos por "Bobi", "Dark Henares", "La Hermida" y "Griffin". Ultimo "Aliva", pero todos en pelotón. A los 200 metros, toma "Bobi" resueltamente la cabeza en lucha con "Griffin" y "Santurce", pero en la curva se entregan éstos, y nadie puede seguir al caballo, que termina sin apuros.

El segundo puesto se lo disputaron encarnizadamente "Aliva" y "Dark Henares", con ventaja final para éste.

Unicamente para los segundos puestos hubo verdadera lucha en las carreras del domingo. Así, en el Premio Nordre y en el "handicap" final, donde decidió la fotografía, como en la carrera de venta. En ésta logró entrar "La Bombilla", gracias al peso ínfimo que llevaba escapándose desde la salida. Y los otros tres vencedores, "Jain", "Vivacity" e "Iguña", ganaron fácilmente.

Detalles:

(Domingo 6 de mayo)

26 Premio Cavanillas (civil-militar-lisa. "Handicap" doble. Segunda parte). 2.000 pesetas; 1.800 metros.
11² VIVACITY (Premontré y Coral Straud), 73 kilos (I. Talavera), de la Escuela de Equitación ... 1
11 Oscura, 55 (de Luzatti) ... 2
Rábida, 69 (Pagés) 3
Katiuska, 58 (Ponce de León) 0
2' 4" 2/5. 3 l., 7 l. parado.
G., 6; col., 6,50 y 13,50 pesetas.

27 Premio Nordre, 2.500 pesetas; 1.800 metros.
24² JAIN (Premontré y Las Fraguas), 58 (Belmonte), de la Yeguada de Juenga 1
Priska, 56 (Romera) 2
13² Salterio, 58 (Perelli) 3
14 Besaya, 56/54 (* M. García) 4
2' 3" 1/5. 4 l., cabeza, 8 l.
G., 6; col., 6 y 10 pesetas.

28 Premio Choix de Roi (venta), 2.000 pesetas; 1.800 metros.
16 LA BOMBILLA (Choix de Roi y Skyblaze), 44/41 (* Trullás), de Bermejo 1
16² Harmoniste, 59/56 (* García) 2
16¹ Pinocho II, 63 (A. Díez). 3
16² Chiffonier, 59 (Romera). 4
21² Sunny Day, 53 (Ponce de León) 5
1' 59" 3/5. 2 1/2 l., cabeza, 4 l.
G., 40; col., 14,50 y 13,50 pesetas.

29 Décimoquinta Prueba de Productos nacionales, 15.000 pesetas más el importe de las matrículas (39.850 pesetas en total).
19¹ BOBI (Choix de Roi y Guillermina), 57 kilos (A. Díez), de Pla Peñalver 1
14² Dark Henares, 57 (Leforestier) 2
19² Aliva, 55 (Chavarrías) ... 3
20² Tarakanova, 55 (C Díez). 4
19² Santurce, 57 (Perelli) ... 5
8 Griffin, 55 (Jiménez) ... 6
24 La Hermida, 55 (Belmonte) 7
1' 45" 1/5. 4 l., corta cabeza, 5 l.
G., 11,50; col., 8 y 25 pesetas.

30 Premio Cap Polonio ("handicap" doble. Segunda parte), 2.500 pesetas; 1.800 metros.
8² IGUÑA (Larrikin y Salvadora), 55 (Leforestier), de María Fernández de Henestrosa 1
10 Chatoyant, 60 (M. García) 2
16 Sans Atout, 58 (Chavarrías) 3
13 Mirentxu, 48 (V. Jiménez) 4
Amade, 62 (A Díez) 5
2' 2" 1/5. 3 l., c. cab., 3 l.
G., 10; col., 7 y 9 pesetas.

Radio

Radiofonógrafo R-340-E. Es el mismo modelo 141-F de mesa, montado en un mueble magnífico y dotado de un fonógrafo eléctrico con motor flotante de dos velocidades y un nuevo "pick-up" sobre base de goma. Como receptor de Radio es un superheterodino "B" de 8 válvulas, que recibe todas las clases de ondas, cortas, normales y largas, desde 150 a 18.740 kilociclos (16 a 2.000 metros), o sea todas las emisoras del mundo que radien con potencia adecuada. Véalo en Sice, E. Dato, 9.

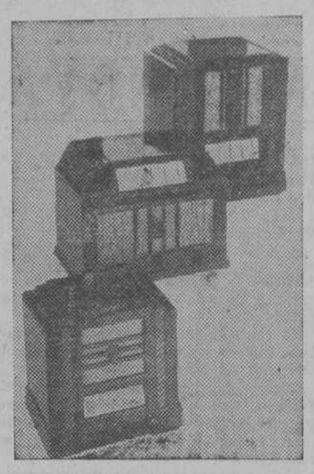

Los famosos Telefunken, última palabra de la Radio, que pueden admirarse en Aeolian, Conde de Peñalver, 24.

Superheterodino Atwater Ken de 7 válvulas. La célebre marca que representa Auto Electricidad, Prado, 27, y cuya exposición está en E. Dato, 12.

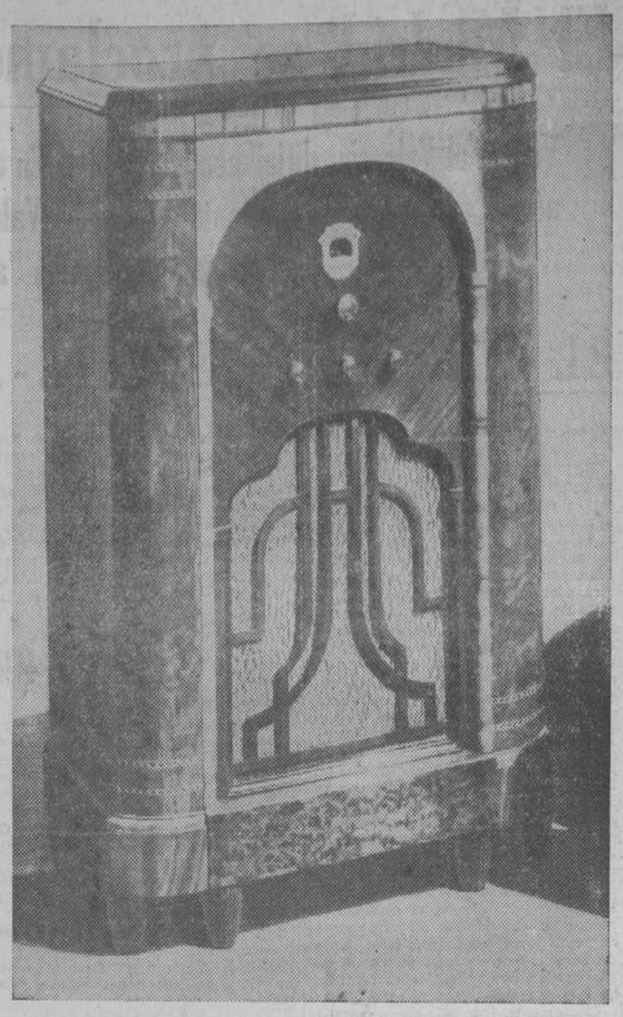

Otro de los maravillosos y artísticos Clarión que representan las Casas Texidó, de Barcelona, y Zugasti, de Hernán Cortés, 13, Madrid.

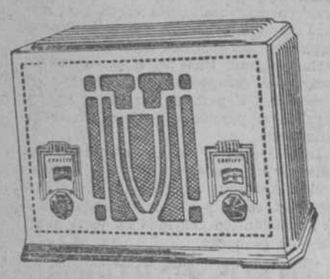

El célebre Crosley "Sentet", la supremacía de la Radio, que venden Casa Fuentes, Arenal, 20, y Ureña, Prim, 1.

NOTAS FEDERATIVAS

EXTRACTO DE LA ASAMBLEA CELEBRADA EL DIA 26 DE ABRIL

Convocada por el Consejo directivo de la Federación Española del Comercio de Radio Electricidad, se celebró el día 26 de abril próximo pasado una reunión en el Círculo de la Unión Mercantil de Madrid, en la que se sometió al juicio y consideración del comercio radioeléctrico la gestión realizada por dicha directiva en oposición a la orden del ministerio de Industria y Comercio de fecha 15 de marzo modificando la partida del arancel correspondiente a los aparatos radiorreceptores y sus válvulas, así como el programa mínimo a realizar por la Federación.

Asistieron, con el Consejo directivo en pleno, compuesto por los señores Castro (presidente); Romea, de la Standard Eléctrica, S. A. (vicepresidente); González, de Sobrinos de R. Prado, S. L. (secretario); Schwab, tesorero; Ortigosa, por Unión Radio (contador), Barrena y Sánchez Ramos, vocales representantes de Radio-Madrid, los señores Serrano (don Celestino), Briones (don José), Freije (don Fernando), Casas (don Leo), De la Cruz (Bonifacio), Lluch, García de Paredes, García Conde (don Luis), Ranz (don Pedro), Pardo Albacete, Arias, Martínez (don Luis), Ruiz, Zugasti, Torrens (don Daniel), Winkel, Gortari, Matamala, Ochanderena, Ferste (don Luis), y Las Casas: Iberia, S. A. (señor Azpeitia), Rodríguez, Zenker, José María Romero, Tungsram, Radio X, Auto Electricidad, talleres CESA, S. I. C. E., Aeolian y Almacenes "La Campana".

Se leyeron dos cartas recibidas de las entidades Philips Ibérica, S. A. E., y Establecimientos Castilla, justificando su inasistencia a la reunión por hallarse en contraposición con la actitud adoptada por la Federación en el asunto de la modificación del arancel, que juzgan acertada y precisa para proteger la industria nacional de "radio".

Después de unas breves palabras del señor presidente, alusivas al acto, el señor vicepresidente da lectura a un informe redactado por el Consejo directivo sobre las actividades de la FECRE en general, y la necesidad de incrementar sus ingresos para que aquélla actúe en forma más desahogada y eficiente.

Seguidamente fué abordado el tema primordial objeto de la reunión, interviniendo en favor de la actitud adoptada por el Consejo directivo respecto a la modificación del arancel, los señores Serrano (don Celestino), Ochandarena, Lluch, Azpeitia, López (de la S. I. C. E.), Closa (de Tungsram), y Orgaz, haciéndolo en contra los señores Arias (secretario de la Asociación de Fabricantes), y Enjuto (de talleres CESA). Con el voto en contra de estos dos señores, se aprobó el camino emprendido por la Federación, y se estimuló al Consejo directivo a que continúe sus gestiones hasta lograr la anulación de la disposición ministerial de referencia, altamente perjudicial para los comerciantes de "radio".

Los señores Closa, Arias y Ochandarena critican duramente la modalidad actual en las ventas, tanto de aparatos receptores como de válvulas, y hacen un llamamiento a los reunidos para acabar con la anarquía de precios que domina el mercado. A este propósito, el señor Barrena, en su calidad de presidente de Radio-Madrid, historia las actividades de algunas Casas comerciales del gremio para salir al paso del lamentable descenso en los precios que se inició hace ya tiempo y, cuando se redactaron unas conclusiones que contenían medidas enérgicas y seguras, resultó que un tanto por ciento muy elevado de dichas Casas comerciales se negaron a firmar esas conclusiones.

El señor Ochandarena pide que se insista en el problema y, a tal efecto, que se celebre una reunión extraordinaria de todo el comercio de Madrid. Se tomó en consideración esta propuesta, y el señor presidente anunció que oportunamente se citaría a todos ellos.

El señor vicepresidente (Romea) hace el resumen de los debates, en los que se ha puesto de manifiesto que el comercio de "radio" necesita una Federación, que, a ser posible, realice el programa leído anteriormente por él y satisfaga las aspiraciones y necesidades del comercio radioeléctrico; que para ello es indispensable poseer una organización eficaz, no la que actualmente tiene la Federación que se desenvuelve en un medio verdaderamente miserable, sino con aquella que se esboza en el programa de su Consejo directivo. Si los comerciantes de "radio" consideran útil la Federación, no tienen más remedio que apoyarla con aportaciones económicas más elevadas. El Consejo directivo ha marcado la pauta y los asambleístas son los llamados a modificarla o ratificarla.

El señor Zugasti manifiesta que, interpretando el sentir de todos los reunidos, y reconocida la utilidad y conveniencia de que subsista la Federación, apoya la iniciativa del Consejo directivo de coadyuvar con más amplitud al sostenimiento de aquélla y que se proceda al estudio de las normas que hayan de facilitar su realización.

El señor Closa abunda en las mismas consideraciones que el señor Zugasti y aboga por la disolución de la Asociación Radio-Madrid y su revertimiento a la Federación, teniendo en cuenta que en la actualidad ésta cumple la misión que tuvo aquélla en un tiempo, con lo que aumentarían los ingresos y se facilitaría su sostenimiento, por lo menos hasta que el número de federados de provincias sea suficiente.

El señor presidente reiteró el agradecimiento a los señores asistentes, prometiéndoles que se procederá a la convocatoria de reuniones futuras para resolver los problemas planteados por la gerencia de aquéllos en el curso de la Asamblea.

LA BUENA MUSICA

Es unánime la opinión de los verdaderos aficionados a la música en lo que se refiere a su reproducción. Sólo los aparatos escrupulosamente construídos son capaces de hacer sentir el encanto de la música. Esto lo saben las antiguas Casas especializadas en reproductores de sonido, y en ellas se encuentran estos aparatos perfectos. De ello hemos podido convencernos después de visitar la conocidísima Casa Ureña, donde, desde el popular gramófono, hasta la suntuosa radio-gramola, poseen todas las cualidades acústicas necesarias para la impecable reproducción del sonido. Además, puede decirse que tiene almacenada toda la música mundial, ya que allí se encuentran todas las manifestaciones del arte musical en discos maravillosamente impresionados por los nuevos procedimientos eléctricos. Es admirable la perfección conseguida por esta industria, que pone al alcance de todos y en cualquier momento, las obras de arte producidas por los más famosos autores, interpretadas por los más sobresalientes artistas.

Dos secciones de las importantísimas fábricas de Chicago, productoras de los famosos receptores Erla, que representa don Jaime Schwat, de los Madrazo, 6 y 8.

Felicitamos a establecimientos que, como la Casa Ureña, se preocupan de satisfacer el gusto y los deseos de los buenos aficionados a la música.

Ultimas novedades

La conocida y antigua Casa Fuentes, de Arenal, 20, está siendo visitadísima, pues, por fin de temporada, está haciendo una grandiosa liquidación que los pone a la cabeza del mercado de Radio, tanto en novedades como en precios.

Emisiones misionales de Radio Católica de Holanda

ROMA, 7. — La Radio-emisora de Phohi organizaba el 24 de junio del pasado año, por iniciativa de la Radio Católica, de Holanda, su primera emisión, dedicada especialmente a los misioneros holandeses, dispersos en las diferentes comarcas del mundo. Desde entonces cada domingo, de tres a cuatro de la tarde hora de Amsterdam) la Emisora de Phohi sigue dando, con onda de 25,57 metros, sus programas misionales. Ante el éxito alcanzado, la Radio Católica, de Holanda, prepara una emisión extraordinaria para el próximo mes de junio.

Véanse los altavoces Inductor-divomil que, al asombroso precio de 19 pesetas, liquida Radio Popular, Desengaño, 14.

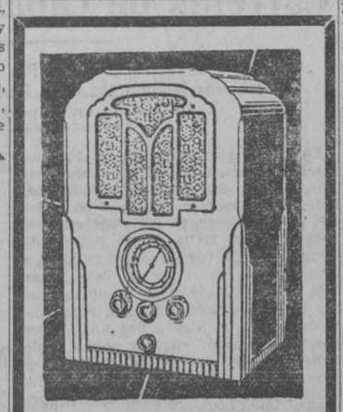

Millones de válvulas "ARCTURUS" azules en uso en el mundo, preferidas porque:

1.º Son las que emiten con más rapidez.

2.º Resisten sobrecargas de hasta el 50 %.

3.º Pruebas de laboratorios independientes las definen 52 % más silenciosas que las demás.

4.º Tienen establecido un "record" mundial de duración.

5.º Puestas en cualquier receptor mejoran su tono.

6.º Recomendadas y adoptadas por gran mayoría de fabricantes americanos.

ARCTURUS

Representante: AUTO-ELECTRICIDAD. CALLE DEL PRADO, 27.
Exposición: EDUARDO DATO, 12

Casa FUENTES
ARENAL, 20
Los últimos modelos de
CROSLEY
¡No deje de visitarnos para consultar precios!
¡De WALD DYNETTE, 190 ptas.!

CLEARVOX
VALVULAS
Philips
Tungsram
Castilla
Con sello de garantía
Es calidad suprema. No adquiera un receptor de radio sin probar antes un CLEARVOX. Modelos para todas las ondas y para todos los bolsillos. Solicítelo en los establecimientos de garantía de España y en
Radio Popular
DESENGAÑO, 14
Tels. 12599 y 17410
R.S.S.

SPARTON
EL RECEPTOR DE AUTOMOVIL DE MAXIMA GARANTIA

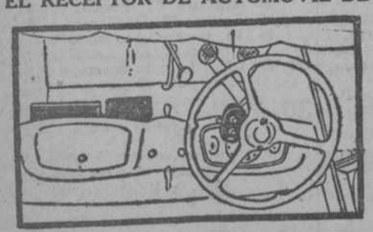

Adaptado por la Policía de Estados Unidos, Inglaterra, Argentina y Brasil.
Alimentado exclusivamente por la batería del automóvil.
Distribuidor general para España:
ZENKER--Electricidad
MARIANA PINEDA, 5.—MADRID

Angelus
Receptores americanos de Alta Calidad
Distribuidores para España:
VIVOMIR

EL DEBATE PRECIOS DE SUSCRIPCION
Madrid..... 2,50 pesetas al mes.
Provincias..... 9 pesetas trimestre
PAGO ADELANTADO
FRANQUEO CONCERTADO

Angelus

No le sujestionen los reclamos a base de precios irrisorios piense en el refrán que dice:
"La calidad siempre se recuerda
El precio pronto se olvida"
LOS APARATOS RADIO-FONOS
Clarion
98 % pureza de tono

Modelo 450-A 5 Válvulas

Son radios de calidad y no de competencia.

Modelo 8A-6 6 Válvulas

Cualquier aparato de esta suprema marca le dará plena satisfacción y máxima garantía
Pida listas y precios de la super-serie 1934 que contiene modelos de 4 a 14 válvulas
MARIANO ZUGASTI Hernán Cortés, 13 MADRID
PLATÓN TEXIDÓ Diputación, 175-181 BARCELONA
MORENO, S. A. Pascual y Genís, 10 VALENCIA

INFORMACION COMERCIAL Y FINANCIERA

Aumenta la exportación de potasas

En los dos primeros meses de 1934 el aumento asciende a 430.218 quintales respecto a 1933

La exportación de sales potásicas, según estadísticas del Comercio Exterior, ha ido en estos últimos tiempos en progresivo aumento. Compárense las cifras siguientes, obtenidas en el último trienio:

1931	256.487 Qm.
1932	659.891 "
1933	1.986.556 "

Por lo que respecta al ejercicio en curso, los datos siguen siendo muy satisfactorios, pues acusan en relación con el año anterior nuevos aumentos. En los dos primeros meses de 1933 se exportaron quintales métricos 320.498, mientras que en 1934 la exportación ha ascendido para los dos primeros meses a 750.716, es decir, un aumento de 430.218 quintales.

El Cartel de fosfatos

En la Prensa francesa leemos la siguiente información:

"En los medios autorizados, se indica que el Cartel de Fosfatos, sin haber producido todo su efecto, ha obtenido ya resultados interesantes.

Las primeras medidas adoptadas han consistido en la repartición equitativa de diversos mercados entre los productores de todos los países y en invitar a las Sociedades a tomar los acuerdos precisos sobre las cantidades exportables. Estos acuerdos tienden a evitar la competencia y el cierre de algunas minas de Africa del Norte. Después de la baja de la libra y del dólar, ha llegado a ser, en efecto, más que difícil a nuestras sociedades poder luchar con las Empresas similares extranjeras.

Durante el año 1933, Europa ha aumentado su consumo de fosfatos en 750.000 toneladas, lo que en el estado de crisis actual representa algo destacable; ahora bien, en esta cifra los fosfatos del Africa del Norte no figuran más que con 200.000 toneladas, y el resto está constituído por América y por Rusia. Debe, pues, hacerse un gran esfuerzo para el reparto equitativo en este terreno.

En Africa del Norte, se ha constituído una caja de reparto por igual, alimentada por las multas y cuotas. El Gobierno tunecino participa bajo la forma de devolución de los tres quintos del total del impuesto sobre transportes. Se han tomado igualmente medidas para los fosfatos norteamericanos, las cuales tienden a la abolición de la sobretasa del impuesto de 80 francos por tonelada, que no afectan a los fosfatos de origen europeo.

En lo que concierne al fosfato metalúrgico, los rusos han descubierto hace poco yacimientos de fosfato, que es más bien apatita.

Su explotación se ha desarrollado, y marcha acorde sobre la base de una producción anual de 500 a 600.000 toneladas. Este fosfato bruto o preparado, penetra en Alemania, en Bélgica y en Francia."

Los abonos en Francia

El ministro de Comercio francés publicó recientemente la siguiente nota:

"A fin de disminuir el coste de la vida en la alimentación, el Gobierno, atacando a los precios de reventa de los productos agrícolas, acaba de obtener de los industriales interesados una importante disminución en los precios de los abonos.

Los productores han aceptado efectuar una baja del 6 por 100 sobre los superfosfatos, y de 8 por 100 sobre los abonos de potasa, contando con la seguridad que les ha dado el reciente decreto de 28 de abril, de que la importación de abonos fosfatados y potásicos será desde ahora estrictamente limitada a las cantidades indispensables para provisionar el mercado francés.

Conviene hacer notar que el Gobierno obtuvo una baja del 6 por 100 sobre los abonos en el curso de la presente campaña agrícola."

Mercados de Madrid

(Cotizaciones de ayer)

Las cotizaciones e impresiones del mercado no varían de las publicadas el día 6 del actual.

Reses sacrificadas.—Vacas, 268; terneras, 122; lanares, 1.876; cerdos, 185; lechales, 118.

Foráneas.—Terneras recibidas, 405; lechales ídem, 793.

Vendidas en el mercado.—Terneras, 471; lechales, 861.

Quedan en cámaras.—Terneras, 947; lechales, 1.166.

NUEVOS PRESIDENTES DE LA REFORMA AGRARIA EN CORDOBA Y CUENCA

El Consejo ejecutivo de este Instituto de Reforma Agraria ha tenido a bien nombrar presidentes de las Juntas provinciales Agrarias de Córdoba y Cuenca, a don Manuel Guerrero y García Busto y don José Martínez Segovia, respectivamente.

SOCIEDAD "HIDRAULICA SANTILLANA"

ANUNCIO

Por acuerdo del Consejo de Administración, y en cumplimiento de lo dispuesto en el artículo 23 de los Estatutos, se convoca a los señores accionistas a la Junta general ordinaria, a los fines determinados en el artículo 28, para el día 28 del mes corriente, a las doce de su mañana, en el domicilio social, Plaza de la Lealtad, número 3.

Tendrán derecho a asistir a la Junta, conforme a los artículos 20 y 21 de dichos Estatutos, los señores accionistas portadores de veinte acciones cuando menos, y para ello deberán depositarlas en la Caja social, de diez a doce de la mañana, antes del día 23, entregándoseles, a más del resguardo del depósito, la tarjeta de asistencia.

Madrid, 7 de mayo de 1934.—El director gerente, **Carlos García Alonso.**

"Standard"

9, 10, 16 y 20 HP.
MARIANO SANCHO
Fernando el Santo, 24. Recambios.

COTIZACIONES DE LA BOLSA DE MADRID

	Antr.	Día 7
Interior 4 %		
F de 50.000	71,25	71,40
E de 25.000	71	71,30
D de 12.500	71	71,30
C de 5.000	71	71,30
B de 2.500	71	71,30
A de 500	71	71,30
G y H de 100 a 200	69,75	69,50
Exterior 4 %		
F de 24.000	84,90	85,30
E de 12.000	85,45	
D de 6.000	87,25	
C de 4.000	87,50	87,75
B de 2.000	87,50	87,65
A de 1.000	87,50	87,75
G y H de 100 y 200	86,75	
Amortizable 4 %		
E de 25.000	82,75	
D de 12.500	82,50	
C de 5.000	82,75	
B de 2.500	82,75	82,75
A de 500	82,75	82,75
Amort 5 % 1900		
F de 50.000	94,75	
E de 25.000	96	96
D de 12.500	96	
C de 5.000	96	
B de 2.500	96	96
A de 500	96	96
Amort 5 % 1917		
F de 50.000	88,35	
E de 25.000	93,10	
D de 12.000	93	
C de 5.000	93,10	93,10
B de 2.500	93,10	93,10
A de 500	93,10	93,10
Amort 5 % 1926		
F de 50.000	99,80	
E de 25.000	101,20	
D de 12.500	101,20	
C de 5.000	101,20	101
B de 2.500	101,20	101
A de 500	101,20	101
Amort. 5 % 1927 l.		
F de 50.000	101,40	101,25
E de 25.000	101,40	101
D de 12.500	101,40	101,25
C de 5.000	101,40	101,30
B de 2.500	101,40	101,30
A de 500	101,40	101,30
Amort. 5 % 1927 c.		
F de 50.000	92	92
E de 25.000	92	92
D de 12.500	92	92
C de 5.000	92	92
B de 2.500	92	92
A de 500	92	92
Amort 3 % 1928		
H de 250.000	66,80	
G de 100.000	77	
F de 50.000	75	74,75
E de 25.000	75	74,75
D de 12.500	75	
C de 5.000	75	74,80
B de 2.500	75	74,80
A de 500	75	74,80
Amort 4 % 1928		
H de 200.000	88	
G de 80.000	90	
F de 40.000	89,75	91,25
E de 20.000	90	91,25
D de 10.000	91,25	
C de 4.000	91,25	91,25
B de 2.000	91,25	91,25
A de 400	91,25	91,25
Amort. 4 ½ % 1928		
F de 50.000	93,50	
E de 25.000	94	
D de 12.500	94,25	
C de 5.000	94,80	94,80
B de 2.500	94,80	94,80
A de 500	94,80	95,25
Amort 5 % 1929		
F de 50.000	101,15	101,15
E de 25.000	100,40	
D de 12.500	100,65	101,15
C de 5.000	101,20	101,15
B de 2.500	101,20	101,15
A de 500	101,30	101,15
Bonos Oro		
A	233,75	233
B	233,75	233
f. c.	230	233,25
f. p.		
Tesoros		
5 % abril A	103,50	103,50
— — B	103,50	103,50
5 % octubre A	103,50	103
B	103,50	103
5 % 1934 A	103,50	103,40
— — B	103,50	103,40
Deuda ferrov. 5 %		
Ferroviaria 5 % A.	100	99,50
— B	100	99,50
— C	99,85	99,50
Ferrov. 4 ½ %		
4 ½ % 1928 A	92	92,50
— B	90,85	92,50
— C	90,65	
4 ½ % 1929 A	92	92,50
— B	92	92,50
— C	92	
Ayuntamientos		
Madrid 1868 3 %	118	118
Exprops. 1909 5 %	94	
D. y Obras 4 ½ %	97,50	
V. Mad 1914 5 %	73	73
— 1918 5 %	73	73
Mej. U. 1923 5 ¼ %	79	78,75
Subsuelo 5 ¼ %	79,50	79,50
— 1929. 5 %	69,50	
Int. 1931 5 ¼ %	84,25	84,25
Ens 1931 5 ¼ %	84,25	84,25
Con garantía		
Prensa 6 %	95	
C. Emisiones 5 %	84,50	
Hidrográfica 5 %	79	79,85
— 6 %	95,50	
H. Ebro 6 % 1930	94	
Trasatl. 5 ¼ % m.	84,25	
Idem id. id. nov.	84,50	84,50
Idem id. 6 % 1926	89,60	
Idem id 5 % 1928	78,25	78,25
Turismo 5 %	99,75	
E. Tánger-Fez	100	99,80
E. austríaco 6 %	99,50	
Maizén A	104,25	
Cédulas		
Hip 4 %	92,25	92
— 5 %	95,50	95,25
— 5 ¼ %	101	101
— 6 %	106	106
C. Local. 6 %	89,60	89,35
— 5 ¼ %	81,75	81,65
Interprov 5 %	85,50	
— 6 %	97	97
C. Local. 6 % 1932	97,75	
— 5 ¼ 1932	106,50	106,50
Efec. Extranjeros		
E. argentino	91	90,75
Marruecos	83	84,50
Céd. argentinas	1,65	
— Costa Rica	450	
Acciones		
Banco C. Local	100	
España	560	560
Exterior	32,50	
Hipotecario	268	268
Central	75	
E. de Crédito	190	190
H. Americano	148	148
L. Quesada	202	
Previsores 25	75	
— 50	70	
Río de la Plata	70	71
Guadalquivir	99	
C. Electra A	131	
— — B	131	
H. Española. C	151,75	152
— f. c.	151	
— f. p.		
Chade. A. B. C.	325,25	
Idem. f. c.	337	
Idem. f. p.		
Mengemor	148	
Alberche o., f. c.	47,50	
Idem id. f. p.	48,50	
Sevillana	79,75	81
U. E. Madrileña	109	109,25
Telefónicas pref	108,25	108,50
Idem ordinarias	106,65	
Rif. portador	308	305
Idem f. c.	309	306,50
Idem. f. p.		
Idem nominativas	245	244
Duro Felguera	42,75	
Idem f. c.	43	
Idem. f. p.		
Guindos	220	
— f. c.	223	
Petróleos	124,50	124
Tabacos	210	210
C. Naval blancas	30	
Unión y Fénix	460	460
Andaluces	17	
M. Z. A.	231,50	229
Idem. f. c.	232	230,50
Idem. f. p.		
Metro Madrid	121,75	121,50
Norte	259	
Idem f. c.	261	261,50
Idem. f. p.		
Madrid Tranvías	104	104,50
Idem. f. c.	104	
Idem. f. p.		
El Aguila	300	
A Hornos	73	73
Azucareras ordin.	41,75	
Idem f. c.	42,75	
Idem. f. p.		
— Cédulas	180	100
Españ Petróleos	36,25	37,50
Idem f. c.	36,50	38
Idem. f. p.		
Explosivos	702	695
Idem f. c.	704	697
Idem. f. p.		
Idem en alza		
Idem en baja		
Obligaciones		
Alberche 1930	97	
Idem. 1931	97	
Gas Madrid 6 %.	103,50	
H. Española 1	90	
— serie D	90	
Chade 6 %	102,25	102,25
Sevillana 9.ª	92,25	
— 10.ª	92,75	92,75
U Eléctrica 5 %.	90,50	
— 6 % 1923	102,75	102,75
Idem 1926 6 %	102,75	
Idem 1930 6 %	102	102
Idem 1934 6 %	102	101,50
Telefónica 5 ½ %	91,50	91,60
Rif A 6 %	99	
— B 6 %	99,50	
— C 6 %	98	
S. Ponferrada 6 %	68,75	
Norte 1.ª	56	57
— 2.ª	52,75	
— 3.ª	58	
— 4.ª	57	
— 5.ª	52,75	
Alman.-Val. 3 %.	295	
Asturias 3 % 1.ª	51	51,50
— 2.ª	51	
— 3.ª	51	
Alsasua 4.50 %	68,50	
Huesca-Canf. 4 %	57,50	
Especiales 6 %	89,50	89,50
Pamplona. 3 %	54,50	
Prioridad B 3 %	57,60	
Valencianas 5.50	82	
Alicante 1.ª 3 %	241	243
5 % A (Ariza)	74,85	
4.50 % B	63,25	
4 % C	61,50	
4 % D	66,75	
4.50 % E	76,25	
5 % F	77,25	
6 % G	87,50	82
5.50 % H	80,25	
6 % I	80,50	81,85
5 % J	77,75	
C Real-Bad	82	
Córd.-Sevilla	218	
Metro 5 % A	93,25	93,25
Idem 5 % B	91,50	
Idem 5.50 % C	96,25	96,25
M Tranvías 6 %	105,25	105,50
Azuc sin estam.	79,25	
— estam 1912	83	
— — 1931	76	
— 5 ½ %	91	91
— int pref	57	57
E de Petró 6 %	90	91,25
Asturiana, 1919	88,50	88,50
— 1920	90,50	
— 1926	87	87,50
— 1929	87	
Peñarroya 6 %	87,50	87,50
MONEDAS		
Francos máximo	48,50	48,50
— mínimo	48,40	48,40
— suizos máx	238,50	238,50
— mínimo	238,25	238,25
Belgas máximo	171,75	171,75
— mínimo	171,50	171,50
Liras máximo	62,50	62,60
— mínimo	62,30	62,40
Libras máximo	37,45	37,50
— mínimo	37,35	37,40
Dólares máximo	7,35	7,35
— mínimo	7,33	7,33
Marcos oro máx	2,89	2,89
— mínimo	2,88	2,88
Esc port máx	34,40	34,40
— mínimo	34	34
P argent máx	2,54	
— mínimo	2,54	
Florines máximo	4,98	4,98
— mínimo	4,97	4,97
Cor norue máx	1,89	1,89
mínimo	1,87	1,87
Checas máximo	30,70	30,70
— mínimo	30,50	30,50
Danesas máximo	1,68	1,68
— mínimo	1,66	1,66
— suecas máx	1,94	1,94
— mínimo	1,92	1,92

Cotizaciones de Barcelona

Acciones	Antr.	Día 7
Tranvías Bar ord.	32	
"Metro"	26,50	26,50
Ferroc Orense	14	
Agua Barna	174,85	173,25
Cataluña de Gas	116,25	115
Chade. A B C	324	337
Hullera Española	56,50	56
Hispano Colonial	256,75	255
Crédito y Docks	170	165
Asland ordin	59	
— prefer.	33,75	
Cros	124	
Petrolitos	36	36,50
Hispano-Suiza	120	
Indus. Agrícolas	165	
Maquinista terres	84	
Tabacos Filipinas	307	304
Rif. portador	310	310
Alicante	232,50	231
Norte	263,75	262
Explosivos	705	700
Obligaciones		
Norte 3 % 1.ª	56,25	57
— — 2.ª	52,75	56
— — 3.ª	55	
— — 4.ª	52	53,25
— — 5.ª	52,75	53,50
— esp. 6 %	88,50	90
Valen 5 ½ %	81	81,50
Prior Barna. 3 %	56,50	57,25
Pamplona 3 %	54	54,35
Asturias 3 % 1.ª	50	51
— — 2.ª	49,50	50,75
— — 3.ª	50,25	
Segovia 3 %	50	
— 4 %	55,50	56
Córd.-Sevilla 3 %	47	
C Real-Bad. 5 %	78	78,50
Alsasua 4 ½ %	63,50	64,15
H.-Canfranc 3 %.	63,75	
M. Z. A. 3 % 1.ª	51,25	51,50
— — 2.ª	74	74
— — 3.ª	72	
— Ariza 5 ½	75	
— E 4 ½	67,50	
— F 5	75,25	75,50
— G 6	81,50	82,50
— H 5 ½	76,50	77
Almansa 4 %	59,50	59,75
Trasatl 6 % 1920	15	
— — 1922	15	
Chade 6 %	102,50	
Naviera Nervión	410	410
Sota y Aznar	280	280
Altos Hornos	75	74,50
Babcock Wilcox	71,50	
Basconia	50	
Duro Felguera	44	
Euskalduna	200	
S. Mediterráneo	15	
Resinera	8	8
Explosivos	686	679
Norte	263	260
Alicante	231	229
Interior 4 %	71	

Cotizaciones de Paris

	Antr.	Día 7
3 % perpetuo	78	74
— amortizable	84	84
Banco de Francia	12450	12595
Crédit Lyonnais	2165	2200
Société Générale	1097	1076
Paris-Lyón - Med.	1030	1025
Midi	813	815
Orleáns	955	960
Electricité Sena	515	530
Thomp Houston	200	202
Minas Courrieres	322	321
Peñarroya	205	215
Kulmann	633	626
Caucho Indochina	383	392
Pathé Cinema (c.)	74	74
Rousse cons. 4 %.	18	18
B. N de Méjico	186	197
Wagón Lits	93	93
Riotinto	1515	1510
Lautaro Nitrato	5	
Petrocina	440	440
Royal Dutch	1617	1633
Minas Tharsis	269	270
L'Abeille	650	655
Fénix (vida)	655	637
Aguilas	74	75
Owenza	511	510
Piritas de Huelva	1545	1501
Minas de Segre	610	
Trasatlántica	25	28
F. c. de Norte	325	
M Z A	325	

Cotizaciones de Londres

	Antr.	Día 7
Pesetas	37,27	37,26
Francos	77,21	77,23
Dólares	5,11	5,11
Libs canadienses		
Belgas	21,82	21,83
Francos suizos	15,72	15,73
Liras	59,87	59,84
Marcos	12,93	12,93
Coronas suecas	22,39	22,39
— danesas	19,39	19,39
— noruegas	19,90	19,90
Chnes austríacos	27,75	28
Coronas checas	122,37	122,37
Marc finlandeses	226,75	
Escudos port	110	110
Dracmas		
Lei	510	510
Pesos argentinos	24,18	24,31
— uruguayos	38,12	38,18

Cotizaciones de Bilbao

Acciones	Antr.	Día 7
Banco de Bilbao	1165	
B. Urquijo V	140	
B Vizcaya A	1060	
F c. La Robla	290	
Santander Bilbao	180	
F c Vascongados	200	
Electra Viesgo	420	420
H Española	150	151,75
H Ibérica	630	627,50
U. E Vizcaína	612	
Chades	343	
Setolazar nom	70	70
Rif portador	310,5	307
Rif nom.	24 1/2	245

Comentarios de Bolsa

Al remitir los comentarios políticos, han pasado a primer término los temas sociales.

A estos se atribuía ayer, principalmente, la flojedad que se notó en los primeros momentos, y de la que, pese a la mejoría que se experimentó en el curso del día, no logró desprenderse.

La baja provino de Cataluña: este era el único tema político que se cotizaba, el conflicto surgido con motivo de normas dictadas en dicha región sobre cultivos.

El caso es que tanto esta cuestión, como la de los metalúrgicos, como la de la huelga de Zaragoza, decían los especuladores, están planteadas en los mismos términos que el sábado pasado.

Por esto, aseguraba alguno en los corros, que la depresión era un movimiento típicamente especulativo.

Petrolitos a 40,50

Forzosamente hay que destacar en la jornada de ayer una sola excepción: la de Petrolitos. Mantuvieron a lo largo de la jornada una posición firme y en alza constante. El viernes cerraron oficialmente a 36,50; ayer, llegaron a cotizarse a 38, en la sesión oficial.

La sorpresa mayor llegó al final: salía dinero para un lote de 4.000 títulos a 39. Ya en las postrimerías, pasadas las seis de la tarde, llegó a haber dinero a 40,50, y se hicieron a 41. En el espacio de media hora se trataron unos 3.000 títulos, de seis menos cuarto a seis y cuarto, según cálculos.

Desde la caída primera no han vuelto a registrar cambios de esta altura. Todo gira en torno a la célebre cuestión del contrato con la Campsa, que se da por resuelto.

No hay que olvidar tampoco a las obligaciones de la Cepsa, que en la tarde de ayer mejoraron entero y cuarto, a 91,25.

¿Qué pasará hoy?

¿Qué pasará hoy en la sesión del Parlamento?

No están a tono las impresiones con la marcha que ayer registraron los valores ferroviarios. Para algunos, la cuestión del aumento de las tarifas está ya cotizada en el mercado. Para otros, falta todavía la impresión final, la de la aprobación definitiva, y sobre todo, la discusión de algún voto particular a los artículos que faltan por aprobar, y que modificarían sensiblemente, en sentido favorable, la tendencia del proyecto.

Por esto, aunque aprobado el primer artículo de la proyectada ley, creen algunos que la cuestión está virtualmente terminada, no deja de tener repercusión psicológica el término real de esta peregrinación que el mercado viene sufriendo desde el mes de enero.

Mieres

Después de varios meses de silencio se hicieron ayer las obligaciones de la Fábrica de Mieres: del cambio de 50 descendieron hasta 48, y se hicieron 150 títulos de una sola mano.

Explosivos

Sigue la incógnita más cerrada en torno a la cuestión de Explosivos, en relación con la próxima junta general.

¿Habrá dividendo pasivo de Incomis? ¿Habrá liberación, por lo menos parcial?

Entre estas dudas se agita el corro, pero las impresiones son muy diversas, y pierde terreno el optimismo entre los comentaristas.

Régimen definitivo de antracitas

Movimiento de la Cámara de Compensación Bancaria de Bilbao

Por decreto del ministerio de Industria se eleva a definitivo el carácter provisional con que se implantó el régimen de producción de las minas de antracita de León y de Palencia el año pasado.

En el mismo decreto se dictan las normas de inspección y responsabilidades en que incurrirán los infractores de dicho régimen.

El empréstito municipal

Hasta el miércoles no podrá celebrarse la reunión del Ayuntamiento, en la que se ha de tratar de la emisión del empréstito municipal.

Atendiendo a las incidencias que han ocurrido por la lentitud en la decisión de la Corporación municipal, han sufrido un aplazamiento los trámites previos, y ésta es la indicación que los clientes han recibido en los establecimientos bancarios, a los que han empezado a llegar las solicitudes de suscripción.

Cámara de Compensación de Bilbao

El movimiento general de la Cámara de Compensación Bancaria de Bilbao durante el pasado mes de abril, ha sido el siguiente:

Cheques cruzados exentos, 28.558, por un total de 132,1 millones de pesetas; cheques cruzados no exentos, 388, por un total de 4,5 millones; cheques sin cruzar, 168, por un total de 1,9 millones; letras y demás efectos, 11.850, por un total de 65,5 millones; devoluciones, 530, por un total de 983.014 pesetas.

El importe total es de 41.494, por un total de 205.195.945,76 pesetas. El importe mensual liquidado asciende a pesetas 25.135.020,72 pesetas, con una máxima de 15.124.084,28 pesetas, una mínima de 4.961.726,90 y una media diaria de 8.921.562,85 pesetas.

Los aceites de oliva

Por decreto del ministerio de Industria y Comercio se suspende, con carácter transitorio, la aplicación del régimen de admisión temporal a los aceites de oliva.

Banco de España

(Balance del día 5 de mayo. Millones de pesetas.)

ACTIVO	28 Abril	5 Mayo
Oro en Caja:		
Tesoro	17.1	17.3
Banco	2.244.8	2.244.8
Cuentas corrientes	0.4	0.3
En el extranjero:		
Tesoro	64.1	57.3
Banco	223.2	222.5
Plata	673.1	673.4
Bronce	2.2	2.2
Efectos a cobrar	14.5	14.5
Descuentos	1.065.7	1.055.4
Pagarés del Tesoro	79.7	79.7
Cuentas de crédito	353.6	351.8
Créditos disponibles	94.3	92.8
Cuentas de crédito con garantía	2.674.0	2.672.5
Créditos disponibles	1.573.3	1.522.1
Pagarés de préstamos.	22.0	22.0
Otros efectos	22.0	24.4
Corresponsales en España	10.2	7.5
Amortizable 4 por 100, 1928	344.4	344.4
Acciones de Tabacos.	10.5	10.5
De Marruecos	1.1	1.1
Acciones Banco Exterior	6.0	6.0
Anticipo al Tesoro	150.0	150.0
Bienes inmuebles	62.8	63.4
Tesoro público	31.7	52.0
Tesoro	6.411.2	6.459.6
PASIVO		
Capital del Banco	177.0	177.0
Fondo de reserva	33.0	33.0
Fondo de previsión	18.0	18.0
Reserva especial	19.7	19.7
Cuentas corrientes	947.3	861.9
Cuentas corrientes.	947.3	861.9
Cuentas corrientes oro.	0.4	0.3
Depósitos en efectivo.	10.3	10.2
Dividendos e intereses.	60.8	66.0
Ganancias y pérdidas.	67.7	68.9
Diversas cuentas	427.6	455.5
Tesoro	6.411.2	6.459.6

Tipo de interés.—Descuentos, 6 por 100. Préstamos y Créditos con garantía, 5, 5,50, 6 y 7 por 100.—Créditos personales, 7 por 100.

ANUNCIO OFICIAL

EDICTO

Don Juan Cándido Antón Pacheco, juez de primera instancia del Juzgado número 16 de Madrid.

Hago público: Que en el expediente de suspensión de pagos de la Sociedad "La Vascongada, S. A.", dedicada a la fabricación de yeso y artículos de construcción, domiciliada en esta capital, Avenida del Doctor Esquerdo, final, antes Pacífico, 75, se ha dictado la siguiente:

"Providencia.—Juez, señor Pacheco.—Juzgado de primera instancia número 16. Madrid, dos de enero de mil novecientos treinta y cuatro. — El anterior escrito únase a sus autos, con la nueva certificación del acuerdo de la Junta general extraordinaria de 26 de diciembre de 1933, en la que se hace constar que se concede al letrado señor Aleix la representación de la Sociedad, con facultad para modificar la proposición de convenio formulada, y, dada cuenta de haberse presentado los libros de comercio, se tiene por solicitada la declaración del estado de suspensión de pagos de la Sociedad "La Vascongada", la cual estará representada en estos autos por don Alfredo Aleix, con quien se entenderán las sucesivas diligencias; comuníquese este proveído a todos los Juzgados de primera instancia de esta capital, como se tiene solicitado; publíquese esta providencia en uno de los periódicos de más circulación a juicio del señor Aleix y anótese en el Registro especial de suspensiones de pagos que se lleva en la Secretaría y en el Registro Mercantil de esta provincia, así como en el Registro de la Propiedad de Alcalá de Henares, respecto a las fincas aportadas a la Sociedad por don Federico Locatelli, en el caso de que se manifieste aparecer incriptos a favor de la misma en el mencionado Registro; expídase mandamiento al señor registrador de la Propiedad del distrito del Mediodía de esta capital, para que, con relación a las fincas aportadas a la Sociedad por don Manuel Cano y León, se anote esta providencia en el mencionado Registro; se acuerda la intervención de todas las operaciones de la Sociedad deudora; reclámase del Decanato de los Jueces de primera instancia de esta capital las listas remitidas por las Cámaras de Comercio, las de la Industria y las representaciones regionales de la Asociación de la Banca, con el fin de designar tres interventores, dos de los cuales serán peritos mercantiles, dándose preferencia en el nombramiento a uno de los que figuren en la lista de la entidad a que esté asociada la Sociedad deudora, por la especialidad de su negocio, y el tercero será un acreedor designado por el que provee de entre los que figuran en el primer tercio, por orden de importancia de créditos, de la lista que se presentó al solicitar la declaración de suspensión; y hágase saber a don José de Laserna que hasta tanto no reintegre con treinta pesetas en papel de pagos al Estado los dos escritos presentados y la certificación con una peseta cincuenta céntimos y cumpla lo resuelto en providencia de veintiséis de diciembre último, no se llevará a ejecución lo acordado en esta providencia.—Lo proveyó y firma su señoría; doy fe. Pacheco.—Ante mí, doctor Juan Infante.

Lo que se hace público por medio del presente edicto, que se insertará en el periódico EL DEBATE, para todos los efectos procedentes en derecho.

Madrid, 18 de enero de 1934.—**Juan Pacheco.**—El secretario, **Doctor Juan Infante.**

Fuera del cuadro

Además de los valores incluídos en el cuadro se han cotizado:

Obligaciones: Mieres, 48; Peñarroya-Puertollano, 80.

BOLSIN DE LA MAÑANA

Explosivos, 699, 698, 697, 696; en alza, 702; Alicantes, 233,75, 233,50, 233, 232,50, 232, 231,50; Nortes, 262; en baja, 259; Petrolitos, 37.

BOLSIN DE LA TARDE

Explosivos, 696, y quedan a 697 por 695; Alicantes, 231,50 por 231; Nortes, 261,75; Rif, portador, 307 por 306; Petrolitos, 38 dinero. Todo a fin corriente.

COTIZACIONES DE BARCELONA

Bolsín de la mañana.—Nortes, 261,75; Alicantes, 231,25; Explosivos, 697,50; Chades, 336; Rif, portador, 307,50; Petrolitos, 37.

Cierre. — Nortes, 261,50; Alicantes, 230,50; Explosivos, 697,50; Chades, 346; Rif, portador, 306,75; Petrolitos, 38 dinero.

BOLSA DE PARIS

(Cotizaciones del día 7)

Pesetas	207
Liras	129
Belgas	354,25
Libras	77,25
Dólares	15,0825

BOLSA DE BERLIN

(Cotizaciones del día 7)

Continental Gummiwerke	145
Chade Aktien, A-C	156
Gesfürel Aktien	97
A. E. G.	24 1/2
Farben	129 1/4
Harpener	87 3/4
Deutsche Bank & Diskontoges.	51 1/4
Dresdener Bank	58
B. A. T.	34 3/4
Reichsbank Aktien	149
Phönix	49
Hapag Aktien	21 3/4
Norddeutscher Lloyd Aktien	26
Siemens und Halske	133 1/4
Deutsche Ablösungsanleihe	15,62
4 ½ % Hamburger Hipotheken	91,25
Siemens Schuckert	87 1/4
Gelsenkirchner Bergbau	61 1/4
Berliner Kraft & Licht	129

BOLSA DE ZURICH

(Cotizaciones del día 7)

Chade serie A-B-C	665
Serie D	128
Serie E	127
Bonos nuevos	26
Acciones Sevillanas	165
Donau Save Adria	37
Italo-Argentina	88 1/2
Elektrobank	616
Motor Columbus	235
I. G. Chemie	560
Brown Bovery	85
Pesetas	42,20
Francos	20,36
Libras	15.72
Dólares	42,20
Marcos	121,50

BOLSA DE NUEVA YORK

(Cotizaciones del día 7)

General Motors	34 7/8
U. S. Steels	45 5/8
Electric Bond Co	13 5/8
Radio Corporation	7 3/4
General Electric	20 7/8
Canadian Pacific	16 1/2
Baltimore and Ohio	25
Allied Chemical	142 3/4
Anaconda Copper	14 7/8
American Tel. & Tel	110 3/8
Standard Oil N. Y	44
Consol Gas N. Y	33
Internat Tel. & Tel	13
Madrid	13,72
París	6,625
Londres	5,115
Milán	8,55
Zurich	32,53

BOLSA DE METALES DE LONDRES

(Cotizaciones del día 7)

Cobre disponible	32 5/16
A tres meses	32 9/16
Estaño disponible	235 1/2
A tres meses	232 7/16
Plomo disponible	11 1/8
A tres meses	11 1/2
Cinc disponible	14 11/16
A tres meses	15
Cobre electrolítico disponible.	35 1/4
A tres meses	35 3/4
Oro	136
Plata disponible	19 1/16
A tres meses	19 1/8

NOTAS INFORMATIVAS

¡Cuánta variedad en este primer día de la semana!

El mercado abrió con una tendencia contrapuesta a la que reflejaba en las operaciones habidas el sábado último entre particulares: en baja los valores de especulación. ¿Qué se cotizaba? La tranquilidad con que el domingo había, en general, transcurrido parecía que iba a impresionar favorablemente al corro. Sin embargo, predominó el "factor catalán", y los cambios se inscribieron en baja.

Por la tarde apareció la Bolsa con las mismas características, pero a medida que transcurría la sesión, el mercado fué entonándose, para cerrar en el sector industrial con mayor firmeza.

Durante todo el día no ha habido más que una nota firme y constante y unánime: Petrolitos, que tienen abundante negocio y alza progresiva.

En el orden social no faltan inquietudes, pero no se calibran exactamente. En el político, calma absoluta.

* * *

Para Fondos públicos la jornada es algo más fría que el viernes último. La mayoría de las clases se contentan con repetir precios, y aunque en algunas de ellas, como en el 4 por 100 nuevo, el con y sin impuestos de 1927 y el 4,50 por 100, tienen al cerrar dinero, el negocio es relativamente pobre. Queda papel para los amortizables de 1926 y 1929, después del retroceso experimentado.

También en Bonos oro hay flojera, y eso que la apertura hacía presumir mayor resistencia, ya que había dinero a 233 y papel a 234; al cerrar hay oferta clara a 233 y con muy escasa contrapartida.

Para valores municipales, papel de Villas nuevas a 84,25.

No hay novedad alguna en el grupo de Cédulas.

* * *

En alza Río de la Plata, a 71.

Valores de electricidad, sin modificación alguna, ni en la tendencia ni apenas en los cambios. Electras tienen dinero a 131; Mengemor, pedidos a 148; H. Española, a 152 por 151; Alberches, papel a 48; Unión Eléctrica Madrileña, a 109; Guadalquivir, papel a 99,50 por 98 el dinero.

En Minas del Rif, portador, había al principio dinero a 305 por 307 el papel, y quedan pedidas a 306; en alza, a fin corriente, se oye dinero a 311.

Nada de Felgueras y nada de Guindos.

* * *

Ferrocarriles siguen en espera del debatido aumento. Son los primeros en cotizar la flojedad con que abre el día, y al iniciarse la sesión oficial aumenta la depresión. Pero más tarde se afirman las posiciones. Abren Alicantes a 231 por 230, y queda dinero a 231 por 232, a fin corriente. En Nortes, 262 por 259,50 a primera hora, para cerrar con dinero a 261,50.

"Metros", papel a 122, con dinero a 121,50; en Tranvías, dinero a 104,50, al contado.

Petrolitos, a la orden del día: véase en valores cotizados a más de un cambio, la escala seguida, desde 37,25 a 38, cuartillo tras cuartillo. Queda dinero a 38, a fin corriente.

Para Explosivos, había papel a 697 por 692 dinero a fin corriente; acercáronse las posiciones, para cerrar, con mercado mejor dispuesto, a 698 por 696.

VALORES COTIZADOS A MAS DE UN CAMBIO

Amortizable 3 por 100 1928, F y E, 74,80 y 74,75; Interior, F, 71,45 y 71,40; sin impuesto, 1927, C, B y A, 101,25 y 101,30; Telefónica preferente, 108,40, 108,50 y 108,35; Rif, fin corriente, 306 y 306,50; Alicante, 230 y 230,50; Petrolitos, 37, 37,25, 37,50; fin corriente, 37,25, 37,50, 37,75 y 38; Explosivos, 694 y 695; Obligaciones: Petrolitos, 90,50, 91 y 91,25.

* * *

Pesetas nominales negociadas:

Efectos públicos. — Interior, 895.200; 4 por 100, exterior, 118.000; 4 por 100, 6.000; 5 por 100, 1920, 61.000; 1917 (canjeado 1928), 139.000; 1926, 65.500; 5 por 100, 1927, sin impuestos, 441.500; 5 por 100, 1927, con impuestos, 2.764.500; 3 por 100, 1928, 504.500; dobles, 50.000; 4 por 100, 1928, 84.400; 4,50 por 100, 1928, 531.500; 5 por 100, 1929, 249.500; Bonos oro, 27.000; fin corriente, 20.000; Tesoro, 5 por 100, abril 1933, 80.000; 5 por 100, octubre 1933, 164.000; Ferroviaria, 5 por 100, 55.000; 4,50 por 100, 1928, 13.500; 4,50 por 100, 1929, 36.000; Ayuntamiento Madrid, 1868, 400; Villa Madrid, 1914, 2.000; 1918, 5.000; 1923 (Mejoras Urbanas), 13.000; Subsuelo, 39.000; Villa Madrid, 1931, 34.500; Ensanche, emisión 1931, 37.500; Hidrográfica, 5 por 100, 40.000; Trasatlántica, 1925, noviembre, 3.000; Trasatlántica, 1928, 7.500; Tánger a Fez, 94.000; Banco Hipotecario, 4 por 100, 51.000; 5 por 100, 114.500; 6 por 100, 64.500; 5,50 por 100, 15.500; Crédito Local, 6 por 100, 34.500; 5,50 por 100, 18.000; interprovincial, 5 por 100, 3.500; interprovincial, 6 por 100, 35.500; 5,50 por 100, 1932, 2.000; Argentino, 1927, 55.000; Marruecos, 10.000.

Acciones. — Banco de España, 53.500; Hipotecario, 1.000; Español de Crédito, 2.250; Hispano Americano, 42.500; Acumulador Tudor, 5.000; Hidroeléctrica Española, 13.000; Mengemor, 2.000; Sevillana, 10.500; Unión Eléctrica Madrileña, 24.000; Telefónica, preferentes, 39.500; Rif portador, 275 acciones; fin corriente, 250 acciones; nominativas, 36 acciones; Felguera, fin corriente, 12.500; Petróleos, 19.500; Tabacos, 14.500; Unión y Fénix, 5.000; Alicante, 13 acciones; fin corriente, 150 acciones; Metro, 13.500; Norte, fin corriente, 50 acciones; Tranvías, 30.500; Aguas Potables de Valencia, 15.000; Altos Hornos de Vizcaya, 47.500; Azucareras ordinarias, fin corriente, 212.500; Cédulas beneficiarias, 100 cédulas; Española de Petróleos, 551 acciones; fin corriente, 200 acciones; Explosivos, 9.500; fin corriente, 17.500; Firestone Hispania, 5.000; Río de la Plata, nuevas, 34 acciones.

Obligaciones. — Chade, 1.000; Alberche, 6 por 100, 2.ª serie, 5.000; Duero, bonos, 15.000; Sevillana, 10.ª serie, 1.000; Eléctrica Madrileña, 6 por 100, 1923, 18.000; 6 por 100, 1930, 7.000; 6 por 100, 1934, 170.000; Telefónica, 5,50 por 100, 126.500; Rif, 1932, 45.000; Mieres, 76.500; Norte, 1.ª, 57.500; Asturias, 1.ª, 2.500; Especiales Norte, 38.500; M. Z. A., 1.ª hipoteca, 21 obligaciones; serie G, 5.500; serie I, 23.000; Metro, serie A, 1.000; serie C, 13.500; Peñarroya - Puertollano, 1.000; Tranvías, 1.500; Azucareras, 5,50 por 100, 5.000; bonos preferentes, 25.000; dobles, 25.000; Española de Petróleos, 36.500; Asturiana, 1919, 1.500; 1926, 20.000; Peñarroya, 1.500.

ANUNCIO OFICIAL

EDICTO

Subasta voluntaria extrajudicial de la casa de la calle de Alcalá, número 67, de Madrid

Habiendo quedado desierta la primera subasta señalada para el día 30 de abril último y hora de las doce, en la notaría de don José Luis Díez Pastor, por el presente se anuncia la segunda subasta de la casa número 67 de la calle de Alcalá, de Madrid, acto que tendrá lugar el día 22 del corriente, a las doce, en el despacho del mencionado notario, sito en la calle de Antonio Maura, 9, de Madrid, admitiéndose proposiciones por escrito hasta la hora fijada para la subasta rigiendo las mismas condiciones que para la primera, a excepción de que servirá de tipo para el acto el fijado para la anterior, con la rebaja del 25 por 100, o sean pesetas 588.720,04, y que no se admitirán posturas que no cubran las tres cuartas partes del tipo de esta segunda subasta.

Barcelona, 4 de mayo de 1934.—Por el Comité liquidador del Banco de Cataluña, propietario de la finca, **H. Llobet**, gerente; **R. Puértolas**, gerente.

¿Sufre usted del ESTOMAGO?

TOME

DIGESTONA (Chorro)

Y TERMINARAN SUS SUFRIMIENTOS
VENTA EN FARMACIAS Y DROGUERIAS
CAJA, 3,50, TIMBRE INCLUIDO
Exigid la legítima DIGESTONA (Chorro). Gran premio y medalla de oro en la Exposición de [illegible]

CRONICA DE SOCIEDAD

Por los marqueses de las Atalayuelas, y para su hijo primogénito don Ildefonso de Ayguavives y de Solá, actual marqués de Zambrano, por cesión de su padre, anterior poseedor del título, ha sido pedida la mano de la bella señorita María Adela Subirana y Murillo, hija de los señores de Subirana (don Santiago).

—El día 12 del corriente se celebrará en la parroquia de la Concepción, de Barcelona, la boda de la encantadora señorita María Luisa Rovira y Rovira, con el joven aristócrata don Pablo de Mercader y de Llorach, vizconde de Belloch.

—El día 9 del próximo junio se verificará la anunciada boda de la bella señorita Delfina Escoriaza y Boix, hija de los señores de Escoriaza (don José Luis), con el abogado don Fidel Lapetra.

—En la Catedral de Murcia se ha celebrado días pasados la boda de la bella señorita Soledad Precioso Ruano con el abogado don Agustín Clemares Ruiz, sobrino de la marquesa de la Ensenada.

Fueron padrinos la abuela del novio, doña Antonia Valero, viuda de Clemares, y el padre de ella, y testigos, por el contrayente, su hermano don Antonio y sus tíos, el marqués de la Ensenada, don Andrés Almansa, don Leopoldo Clemares Valero y don Angel Guirao Girada, y por ella, don Enrique Gadrós y don Francisco y don Enrique Ruano López.

La boda se celebró en la intimidad. El nuevo matrimonio salió en largo viaje de bodas.

=En Londres, su actual residencia, ha dado a luz felizmente a un hermoso niño la señora del aristócrata don Gabriel González Gordón, hijo de los marqueses de Torresoto de Briviesca.

En el bautizo recibió el nombre de Miguel Alfonso.

—La señora de don Fernando Campos Salcedo, nacida Clara de Carvajal y Castro, ha tenido con felicidad una preciosa niña.

En la parroquia de la Concepción le administró el bautismo el párroco, poniéndola los nombres de Clara Elena. Actuaron de padrinos los abuelos materno y paterno, respectivamente, don Eduardo Carvajal Darrieu y doña María Salcedo de Campos.

=Don Manuel Batanero Flórez ha obsequiado el pasado domingo con un almuerzo íntimo, en su residencia de la calle de Atocha, al Nuncio de Su Santidad, monseñor Tedeschini.

Con el dueño de la casa y sus hijos Victoria, Blanquita y Manuel, fueron comensales monseñor Tedeschini y su capellán monseñor Toda, los vizcondes de San Antonio, don Enrique Charbonnier y el capellán de la casa don León Velilla.

=Las pocas localidades que quedan para la velada cinematográfica organizada por la Asociación de Estudiantes Católicos de Bachillerato a beneficio de la Asociación, y que ha de celebrarse el sábado día 12 en el salón María Cristina, pueden adquirirse en la Casa del Estudiante, Mayor, 1.

La parte principal del programa que ha de proyectarse lo constituye la película «Cuatro estudiantes».

=El nuevo ministro de la República Dominicana en Madrid ha instalado su residencia y trasladado las oficinas de la Legación al piso primero del número 22 de la calle de Zurbano, teléfono 34741.

=Recientemente ha vestido galas de mujer en Sevilla la encantadora señorita Emilia Dávila, hija de los señores de Dávila (don Sancho). La nueva mujercita es muy conocida y apreciada en Madrid, donde pasa largas temporadas.

Viajeros

Han llegado: de Sevilla, doña Carmen de Federico de Urquijo e hijas; de San Sebastián, la marquesa de Guimerá; de Zarauz, los condes de Santillana; de Bilbao, las señoritas María Teresa Castiella, Pepín Oráa y Lola y María Victoria Gandarias.

—Marcharon: a Sevilla, los marqueses de Isla Hermosa; de Bilbao, los marqueses de Bolarque y Fontellas; a Mallorca, la marquesa viuda de Zayas e hijos; a Méjico, el príncipe Max de Hohenlohe.

Se han trasladado: de Barcelona a San Sebastián, los condes de Vastameroli; de Barcelona a Italia, el duque de Solferino.

¿POR QUE PAGA USTED SUS TRAJES AL CONTADO cuando SASTRERIA J. A. F. se los proporcionará a largo y discreto plazo por el mismo precio?
Trayendo el género. — Hechuras 50 ptas.
SASTRERIA J. A. F.
PRECIADOS, 33
Teléfono 26193

¡FAJAS entalladas! SAGASTA, 12. Catálogo gratis. Envío provinc.
BEM

Curación de las Caries y Piorrea
PERIODONTIL
Pelletier
Algo nuevo y maravilloso
Producto de la Química moderna
Venta, principales Farmacias.

MUÑECAS Y BOMBONERAS 1.ª COMUNION
Gran surtido a precios baratísimos en la Fábrica de Juguetes "RAG-DOLL". Preciados, 50. — Teléfono 27960.

NIÑOS DE COMUNION
Visitad la fotografía VERONES, única que, por precio increíble, le sorprenderá con sus originales y artísticos modelos. SAN BERNARDO, 42.

DEBILIDAD
AGOTAMIENTO
ANEMIA
VINO y JARABE
Deschiens
a la Hemoglobina. — Los Médicos proclaman que este Hierro vital de la Sangre es muy superior á la carne cruda, á los ferruginosos, etc. — Da Salud y fuerza. — PARIS.

ESPAÑOLES, NO OS DEJEIS ENGAÑAR...
"Antes prevenir que lamentar"

El verdadero ALCOHOLATO AL ABROTANO MACHO de LA ALCOHOLERA ESPAÑOLA, Carmen, 10, Madrid, evita la caída del pelo, dándole fuerza y vigor; pero no engaña al público ofreciendo devolver a los calvos su pelo perdido.
La persona que diariamente usa, al peinarse, nuestro preparado, asegura la conservación de su pelo mientras viva. El triunfo del ALCOHOLATO AL ABROTANO MACHO de LA ALCOHOLERA ESPAÑOLA lo atestigua la cifra ascendente de frascos que cada año se venden en España y el extranjero.
Cuídese mucho, al hacer la compra, de exigir la marca registrada en el precinto del frasco (cabeza de mujer con sus cabellos extendidos), para no admitir imitaciones de ningún valor, ofrecidas por incapaces de nada original, que buscaron la vecindad y semejanza en la presentación externa del famoso ALCOHOLATO AL ABROTANO MACHO de LA ALCOHOLERA ESPAÑOLA para intentar vivir a la sombra del fruto ajeno, sorprendiendo a los que se equivocan.
EXITO DESDE 1904. Venta en perfumerías y droguerías importantes.
LITRO, 10,50; MEDIO, 6,50; CUARTO, 3,75; OCTAVO, 2,65; MINIATURA (loción individual), 0,50.
Las imitaciones se ofrecen unas veces a precio menor y otras igual al de LA ALCOHOLERA ESPAÑOLA, con propósito de confundir al público: la cabeza de mujer con sus cabellos extendidos es lo que garantiza la legitimidad de nuestro preparado.
NO EQUIVOCARSE: LA ALCOHOLERA ESPAÑOLA no tiene sucursales ni relación alguna con establecimientos próximos.

OPOSICIONES Y CONCURSOS

Auxiliares de Hacienda.—Han aprobado el primer ejercicio, con la puntuación que se indica, los opositores números 2, con 47,00; 8, 30; 9, 40; 18, 35,50; 14, 46,75; 23, 33,75; 27, 38,50; 29, 40,50; 35, 34,25; 36, 36,50; 37, 34,25; 39, 32,50; 40, 35; 43, 30; 47, 36; 48, 36; 50, 31,25; 52, 38,75; 60, 36; 65, 35,75; y 68, 42,00.

Para hoy, a las tres de la tarde, están convocados en el Instituto de Ingenieros Industriales, desde el número 150 al 189, como efectivos, y desde el 190 al 249, como suplentes, ambos inclusives.

Secretarios judiciales.—Están citados para hoy, a las cuatro y media de la tarde, los opositores números 287 a 300.

Judicatura.—Ayer aprobó el segundo ejercicio el opositor número 814, don Pedro Fernández Fernández, con 26,40.

Para hoy, a las tres de la tarde, están convocados desde el número 828 al 882, ambos inclusive.

Cuerpo Pericial de Aduanas. — Ayer fueron aprobados, con la puntuación que se indica, los opositores números 131, don Juan Vega, 11; 132, don José María Cos, 9; 133, don José Méndez, 14; 143, don Mariano Calabuig, 12; 135, don Francisco Marazuela, 11; 136, don Celestino de Castro, 10; 137, don Carlos García, 11; 138, don Salvador Cayuela, 8; 139, don Luis Ochotorena, 11; 140, don Manuel Alvarez, 11; 141, don Angel Salamanca, 10; 142, don Anselmo Pequeño, 11; 143, don Carmelo Masaner, 10; 145, don Antonio Sánchez, 7; 147, don José Balboa, 7; 150, don Emilio Navarro, 7; 152, don Ricardo Tejero, 8; 153, don Enrique Garma, 10; y 154, don Eustaquio Eustarroz, 10.

Para hoy, a las cinco de la tarde, están convocados todos los opositores hasta el número final de la lista.

Correos. — Ayer aprobaron el tercer ejercicio los señores siguientes: Números 1.025, don Agustín Hervilla, 20,50; 1.026, don Ramón Hervilla, 16,00; 1.027, don Manuel Hidalgo, 19,00; 1.041, don Federico Vaquero, 25,00; 1.048, don José Vázquez, 20,75; 1.079, don Alfredo Villanueva, 15,00; 1.086, don Vicente Vinader, 16,00; 1.106, don José Tesoro, 15,75; 1.115, don Antonio de la Torre, 17,25; 1.124, don José Torres, 21,50; y 1.133, don Luis Iglesias, 26,25.

Secretarios y oficiales comerciales.—Han sido aprobados en el segundo ejercicio Joaquín Oquiñena, 20,25; Juan Simón Matutano, 23; María Palao, 27,50; Gonzalo Calderón, 27; Juan B. Echevarría, 24; Florencio Gorgoll, 28,50; Vicente Polo, 23; Juan Mayoral, 25; Ernesto Oteyza, 38; Eduardo R. Junco, 38; José Careaga, 26; Antonio García Díaz, 25; Cayetano L. Chicheri, 20,50; Fernando Carderera, 23; Rafael Muñoz, 26, y José Romero Valenzuela, 21.

Auxiliares Hacienda. Academia Bilbao. Fuencarral, 119, 2.º. Alquila máqs. nuevas.

RADIOTELEFONIA

MADRID. Unión Radio (E. A. J. 7, 274 metros).—8: «La Palabra».—9: Cotizaciones de Bolsa. Guía de ferrocarriles y automóviles de línea. Gacetillas. Calendario astronómico. Santoral. Recetas culinarias, de Gonzalo Avello. Bolsa de trabajo.—13: Campanadas. Boletín meteorológico. — 13,30: «La flauta encantada», «La Dolores».—14: Cartelera. Cambios de moneda extranjera.—14,30: «Juego de polo», «Mouff-Mouf», «El baile de Luis Alonso».—15: Charla, por José María Salaverría.—15,15: «Sarabanda y gavota», «Los preludios».—15,40: «La Palabra». Información cinematográfica. — 17: Campanadas. — 18: «Efemérides del día». Conferencias, por don Dicardo Pérez Mora. «El espectro», «La muerte y la muchacha», «Don Juan», «Serestas», «El profeta», «Los remeros del Volga».—18,30: Cotizaciones de Bolsa. «Dos danzas fantásticas», «La oración del torero», «La procesión del Rocío», «La vida breve», «El sombrero de tres picos».—19,15: Información de caza y pesca.—19,30: «La Palabra». Retransmisión de las principales emisoras europeas.—20,50: Nota deportiva. Noticiario taurino.—21: Campanadas. «Fra Diavolo», «Paisaje», «La Dolorosa», «Carmen», «Danza ritual del fuego».—21,30: Momento poético-musical, por Consuelo Guerrero de Luna.—22: «La Palabra». «Eva», «Enseñanza libre», «Naila». «La decantada vida y muerte del general Malbrú». «María Mari», «A Surrentina», «O sole mío», «El caserío». — 23,45: «La Palabra». — 24: Campanadas.—1 a 2 (madrugada): Programa para los oyentes de habla inglesa.

Radio España (E. A. J. 2, 410,4 metros).—14,30: Notas de sintonía. «Er picaó», «Madame Buterfly», «Danza de San Juan», «Canción de marineros», «La noche en la aldea», «Lágrimas negras», «El barón gitano», «La alegría del batallón», «Vino, mujeres, canto». Noticias de Prensa.—17,30: Notas de sintonía. Curso de castellano.—17,45: Concierto de violín y piano.—19: Noticias de Prensa. Música.—22: Notas de sintonía. «Aromas de Andalucía». La comedia de don Jacinto Benavente, «De cerca». «Septimino», «Ausencia».—23,30: Música. Noticias de Prensa.

RADIO VATICANO.—A las 10 de la mañana, con onda de 19 metros. A las 7 de la tarde, con onda de 50 metros.

Santoral y cultos

DIA 8.—Martes. Letanías. Nuestra Señora de los Desamparados.—La Aparición de San Miguel Arcángel. Santos Víctor y Acacio, mrs.; Dionisio, Eladio, Wirón y Pedro, obs. y cfs.

La misa y oficio divino son de la Aparición de San Miguel Arcángel, con rito doble mayor y color blanco.

Adoración Nocturna.—Coena Domini.

Ave María.—A las 11, misa, rosario y comida a 40 mujeres pobres, costeada por doña Josefa de las Bárcenas.

Cuarenta Horas (Asilo de Jesús y San Martín).

Corte de María.—De la Concepción, primer Monasterio de la Visitación, Santa Engracia, 14 (P); San Pedro (P.), Capuchinas, Calatravas, iglesia de Jesús y parroquias de Santiago (P.), San Marcos, San José (Colegio de Abogados), Concepción (P.), Santos Justo y Pástor, Santa Cruz, San Antonio de la Florida (P.) y San Millán. De la Medalla Milagrosa, San Ginés (P.). Del Escapulario Azul celeste, San Pascual.

S. I. Catedral.—Novena a San Isidro Labrador: A las 8, misa y novena, y por la tarde, a las 7, exposición, estación, rosario, sermón, don Jesús García Colomo, novena y reserva.

Parroquia de la Concepción.—Novena a Nuestra Señora del Perpetuo Socorro: A las 6,30 t., exposición, rosario, novena, sermón, don Enrique Vázquez Camarasa, reserva y salve.

Parroquia de San Lorenzo.—Novena a Nuestra Señora del Perpetuo Socorro: A las 7 t., exposición, estación, rosario, sermón, R. P. Tomás J. Perancho, novena, reserva y salve.

Parroquia de Santa María de la Almudena.—A las 8,30, misa comunión para los Esclavos de la Almudena, y misa cantada en el altar de San Antonio.

Parroquia de San Millán.—Novena a la Santísima Virgen: A las 7 t., exposición, estación, rosario, sermón, don Jesús García Colomo, novena, reserva.

Parroquia de El Salvador y San Nicolás.—Solemnes cultos a su primer Titular El Salvador: A las 6,30 t., exposición, estación mayor, rosario, sermón, don José Suárez Faura, acto de consagración y desagravio, terminando con bendición y reserva.

Parroquia de Santiago.—A las 8, misa comunión. Por la tarde, a las 6,30, novena a San Juan Nepomuceno, predicando don Avelino Gómez Ledo.

Asilo de Jesús y San Martín (Cuarenta Horas).—A las 8, exposición; a las 10, misa solemne, y a las 6 t., solemne procesión de reserva.

Encarnación.—Rogativas de la Ascensión y misa cantada.

Oratorio del Caballero de Gracia.— A las 6 t., continúa la novena a Nuestra Señora de los Reyes, predicando don Enrique Vázquez Camarasa.

Religiosas Franciscas Descalzas.—A las 10, misa mayor y exposición para reservar a las 12. A las 6 t., continúa la novena a Nuestra Señora del Milagro, predicando el R. P. Antonio García de Figar.

EJERCICIOS DEL MES DE LAS FLORES

Parroquias.—De los Angeles: a las 7 mañana, meditación, misa y comunión. A las 7 t., ejercicio.—De los Dolores: Por la tarde, a las 6,30, rosario y ejercicio. Miércoles y sábados se terminará con ofrecimiento de flores, y los domingos, a las diez, habrá misa cantada, y por la tarde, Exposición mayor.—San Marcos.: a las 7 t., rosario, meditación, felicitación sabatina, letanía y despedida a la Santísima Virgen.

Iglesias.—Agustinos Recoletos (P. Vergara, 85).: A las 7 t., rosario, letanía, lectura, cánticos y despedida, y los domingos y días de fiesta habrá además exposición mayor.—Basílica de la Milagrosa: 8,30 m., exposición, misa y ejercicio; 7 t., exposición, rosario, ejercicio y salve.—Calatravas: Se rezará el ejercicio, a las 11,30, con el santo rosario.—Comendadoras de Calatrava (Rosales, 12): Ejercicio en la misa de 8,15. Los domingos y días de fiesta, el ejercicio será en la misa de 9, y por la tarde, a las 5, exposición.—Religiosas del Corpus Christi: 5,30 t., estación, rosario, ejercicio, sermón, reserva.—Del Salvador y San Luis Gonzaga (calle Zorrilla): A las 8, misa y ejercicio. A las 7 t., exposición, rosario, ejercicio y bendición.

TRECE MARTES A SAN ANTONIO

Parroquias.—Covadonga, a las 9.—Santa Cruz, a las 8,30.—De los Dolores, a las 8,30, con misa comunión.—San Lorenzo, a las 8.—San Marcos, a las 7,30, con misa comunión.—San Pedro el Real, a las 2, con misa comunión.—Santa María de la Almudena, a las 8,30, con misa cantada.—Santiago, a las 8, con misa comunión general.

Iglesias.—Comendadoras de Calatrava (Rosales, 12), a las 8,15.

* * *

(Este periódico se publica con censura eclesiástica.)

Escuelas y maestros

Unión Profesional de Maestros.—Bajo la presidencia del señor Mora, celebró el domingo Junta general la Unión Profesional de Maestros. Después de leída y aprobada el acta de constitución de la entidad, se pasó a la discusión de los Estatutos y Reglamento.

A continuación se nombró una Comisión para que confeccione la candidatura de la directiva que ha de sustituir a la actual, así como la de las Comisiones que marca el Reglamento. Dichas candidaturas serán elevadas a la próxima Junta general.

La reunión, que se celebró en los locales del Lar Gallego, se vió muy concurrida.

Los maestros cursillistas.—El presidente del Comité nacional de cursillistas nos ruega la publicación de las siguientes líneas: "Bien clara está la táctica seguida por ciertas agrupaciones del Magisterio, con el pretexto de una representación única, en la Dirección general al tratar de problemas de capital importancia para la Enseñanza primaria. ¿Qué es lo que pretenden esas Asociaciones al pedir que no se lleguen a convocar las tan necesarias oposiciones a Secciones de graduadas? ¿Es que creen beneficioso para la enseñanza el pedir que se provean por concurso? El director general puede observar los resultados que arroja el concursillo últimamente celebrado, en el cual sólo se ha visto el interés personal de ciertos sectores del Magisterio. Y si no, ¿por qué en los grupos que están situados en el centro de Madrid han sido provistas todas sus secciones vacantes y los que no reúnen estas condiciones han quedado desiertos? La Dirección puede comprobar todo esto con sólo ver en la situación que, después del concursillo, quedan los grupos de "Joaquín Sorolla" y "Concepción Arenal". ¿Es que esos miembros del Magisterio Nacional quieren que estos suntuosos palacios de la enseñanza popular sean hospitales de inválidos? La inspección y los directores tienen que oponerse enérgicamente a esta táctica antipedagógica y hacer ver a la Dirección general la verdad desnuda de este problema, defendiendo, ante todos los egoísmos personales, el movimiento cultural iniciado con la creación de estos grupos escolares."

AXTOL (POMADA)
CURA hemorroides, eczemas, quemaduras, úlceras, sabañones. Venta, Farmacias

ANUNCIOS POR PALABRAS

Hasta ocho palabras .... 0,60 ptas.
Cada palabra más .... 0,10 "
Más 0,10 ptas. por inserción en concepto de timbre.

ESTOS ANUNCIOS SE RECIBEN EN:
Los Tiroleses, S. A., Peligros, 2.
La Prensa, Carmen, 16, pral.
Publicitas, S. A., Av. Pi y Margall, 9.
Librería Fernando Fe, Puerta del Sol, 15.
SIN AUMENTO DE PRECIO

AGENCIAS

SATURNINO Pastor Hernández. Gestor administrativo colegiado. Certificaciones penados, última voluntad, tramitación expedientes Clases Pasivas, etc. Santa María, 6. Apartado Correos 939. (T)

PATENTES marcas, nombres comerciales. Osuna Compañía. Hortaleza, 38. Teléfono 24833. (4)

DETECTIVES, vigilancias reservadísimas, investigaciones familiares, garantizadas. Instituto Internacional. Preciados, 50, principal. (18)

DETECTIVES competentes, vigilancias, investigaciones reservadísimas. Alpe. Agencia Americana. Príncipe, 14. (T)

DETECTIVE. Todas misiones secretas, económicamente. Teléfono 44523. (5)

DETECTIVES competentes, vigilancias, investigaciones reservadísimas. Alpe. Agencia Americana. Príncipe, 14. (T)

INVESTIGACIONES particulares reservadas. Hispania. Pi Margall, 7. 27707. (V)

CONSULTORIO jurídico - administrativo. Centro técnico representaciones. "Digar". Dato, 7. (4)

ANTICIPO importe créditos, alquileres. Salas, Montera, 29, teléfono 20367. Una-dos. (16)

ALMONEDAS

LIQUIDACION comedores, despachos, alcobas, armarios, espejos, oratorio roble. Leganitos, 17. (20)

ALCOBA, comedor moderno, recibimiento español, lámparas. Estrella, 10. (7)

FORMIDABLE liquidación, más de quinientas mil pesetas, alcobas, comedores, despachos, camas plateadas, doradas, lámparas, salón dorado, pianolas, tresillos, sillerías, cedo negocio. Matesanz. Estrella, 10. (7)

ARMARIO luna, 60; cama dorada, 35. Estrella, 10. (7)

DESPACHO español, 300; burós americanos, 100. Estrella, 10. (7)

DESPACHO español, alcoba, comedor moderno. Reyes, 20, bajo. (7)

NOVIAS: Comprad vuestros muebles, camas doradas, plateadas, en Veguillas. Desengaño, 20. (10)

MUEBLES muchísimos, baratísimos, clases, estilo, camas. Estrella, 10. (7)

GRANDIOSA ocasión. Comedor completo, 260; camas niqueladas, 45. Muchos muebles, precios increíbles. Losmozos. Santa Engracia, 65. (8)

OCASION. Fantástico despacho, comedor, alcoba, tresillo, recibimiento. Montera, 16, principal. (18)

OPORTUNIDAD. Lujosísimo despacho, comedor, alcoba, tresillo, recibimiento. Fuencarral, 21, entresuelo. (18)

MUEBLES Gamo. Los mejores y más baratos. San Mateo, 3. Barquillo, 27. (18)

CAMA, colchón, almohada, 50; camas doradas, alcobas, comedores, sillerías varios estilos. Infinidad de muebles. Luna, 13. (5)

COMEDOR alemán desde 775 pesetas, mucha variedad. Flor Baja, 3. (5)

MAGNIFICO comedor, 1.850 pesetas, valor 2.800; otro, 1.600; otro, 1.500; otro, 1.350. Flor Baja, 3. (5)

ESTUPENDA alcoba, comedor gran lujo, 1.100 pesetas. Flor Baja, 3. (5)

ALMONEDA. Liquidación porcelanas, bronces, muebles de arte. San Roque, 4. (2)

VERDADERA liquidación muebles, algunos perdiendo el 50 por 100. Comedores, desde 300 completos; armarios, dos lunas, 120; roperos, 65; despachos, 300; camas doradas con sommier, 75; de matrimonio, 180; tresillos modernos, 250; juegos de lujo mitad de precio. Luchana, 33. (8)

FIJARSE, radioescuchas. Superheterodinos americanos magníficos, 150 pesetas. Bolsa Radio. Alcalá, 87. (3)

ALMONEDA. Bonito despacho, comedor, luna espejo grande, varios. Preciados, 56, bajo derecha. (18)

FORMIDABLE liquidación por los del Rastro. Camas doradas, plateadas, comedores, alcobas, despachos, armarios, arcones, percheros, tresillos, colchones. Cañizares, 10, entresuelo. (10)

ALMONEDA, despacho moderno, armario, comedores, varios. Hortaleza, 104. (2)

ALMONEDA. Liquidación verdad por los del Rastro, a cualquier precio vajillas, cristalerías, objetos regalo, lámparas, figuras, filtros, macetas, loza, cristal, infinidad objetos. Infantas, 9, tienda. (3)

DESHAGO piso, comedor, alcoba, despacho, lámparas, sofá, tocador. Arrieta, 7. (V)

URGENTE. Vendo comedor, camas, colchones, lavabos, saloncito, vajilla, cuadros. Juan Bravo, 69 (esquina Torrijos). (2)

SUNTUOSISIMO despacho español, elegante comedor, regia alcoba, recibimiento, tresillos, todo sin estrenar. Desengaño, 12, primero. (2)

VENDO marcha comedor, dormitorio, recibimiento, armarios, camas, burós, sillones, perchero, otros. Columela, 4. (18)

VENDO mis muebles antiguos y modernos sólo particular. Hoy de 3 a 6. Murcia, 10 (Delicias). (4)

MAGNIFICO comedor, despacho, alcoba, tresillo. Príncipe Vergara, 17. (8)

ALQUILERES

PIANOS de alquiler, perfecto estado, desde 10 pesetas mensuales. Oliver, Victoria, 4. (3)

SE alquilan pisos amueblados nuevos. Informes: Marqués Duero, 1. Teléfonos 52608. 33943. 58237. (T)

TORRELODONES. Clima ideal Sierra. Alquilo hoteles. Administrador Correos. (T)

CUARTOS, 55; áticos, 85. Casa nueva. Ercilla, 19. (2)

PRINCIPAL, 8 habitaciones, baño, 185 pesetas. Apodaca, 3. (3)

EXTERIOR amplio, todo confort. Mediodía. Luchana, 29. 300. (2)

EXTERIOR amplísimo, todo confort. Avenida Pablo Iglesias, 59. 325. (2)

EXTERIOR excelente, calefacción central, gas, baño, teléfono, 215. Lope Rueda, 28 (esquina Menorca). (2)

CASA lujo, ascensor, baño, calefacción central, teléfono. 200 y 265 pesetas. Blasco Garay, 18. (14)

CUARTO todo confort, gran lujo, matrimonio, uno, dos hijos. Sesenta duros. Viriato, 20. (2)

AZOTEA inmediata Génova, ascensor, 110 pesetas. Covarrubias, 3. (A)

BONITOS cuartos, 32 duros. Ascensor, baño "Metro". Avenida Pablo Iglesias, 15. (T)

ALTO Chamartín, precioso chalet amueblado, todo confort, garage, gran jardín, tranvía. Teléfono 50853. (T)

SOTANO propio industria alquilo. Eduardo Dato, 18, teléfono 26082. (16)

CEDO mitad tienda, cuatro huecos, mucha fachada, calle comercial, veinte pasos Puerta del Sol, mitad gastos. Razón: La Prensa. Carmen, 16. (2)

ESPLENDIDO piso 12 habitaciones amplias, más servicios, confort, calefacción central, 80 duros. Velázquez, 101. (16)

ALQUILANSE exteriores 150, 180, terraza, mirador, mediodía, siete habitaciones, teléfono, calefacción, ascensor. Hermosilla, 65. (V)

CUARTOS magníficos, baratos, ascensor, calefacción. Doctor Esquerdo, 41. Final Goya. (A)

ALQUILO, vendo hotel, con nave para industria. Teléfono 42918. (V)

TIENDA amplia con vivienda, 40 duros. Tortosa, 10 (al lado "cine" Delicias). (T)

SE necesita local sitio comercial, tres huecos, si es posible con vivienda. Oferta: Apartado 1.100. (5)

PRINCIPAL muy amplio, propio almacén. Sótano sin vivienda, propio almacén. Encomienda, 11. (5)

LUJOSO segundo, muy espacioso, 85 duros. Ayala, 94. (10)

HERMOSO piso restaurado, 14 habitaciones, baño, calefacción, ascensor, teléfono, 75 duros. Pez, 27. (T)

CUARTO amplio, baño, calefacción central, 32 duros. Príncipe Vergara, 93. (6)

SOTANO con tienda, superficie 450 metros cuadrados, próximo estación Norte, propio grandes almacenes. Razón: Alcalá Zamora, 48. Administración. Horas 10 a 12, 4 a 6. (6)

HOTELITO, siete habitaciones, jardín, corral, agua, muy económico. Lazaga, 5 (Cuatro Caminos). Llaves al lado. (T)

BONITO piso, Mediodía, diez habitaciones, calefacción. Ayala, 73. (T)

HERMOSO piso, 38 duros, disponible, el 10 puede verse. Ibiza, 19, entrada Retiro. (T)

ALQUILO habitación exterior matrimonio, casa particular, céntrica. Teléfono 13454. (3)

ALQUILO departamento industria, céntrico, artículo señora. Teléfono 13454. (3)

NAVE 29 por 7, próximo Ventas. Teléfono 72317. (3)

ALQUILASE bajo, cinco habitaciones, taller, familia, 14 duros. Jerónima Llorente, 17. (16)

ALQUILASE habitaciones exteriores, pensión completa, económica, lado Gran Vía. Teléfono 56740. (T)

PAGARIA por hotelito en Chamartín o alrededores, hasta 200 pesetas mensuales. Escribid número 38.820. Prensa. Carmen, 16. (2)

EXTERIOR, Mediodía, calefacción central, garaje, 325 pesetas. Marqués Urquijo, 40, próximo Rosales. (2)

EXTERIOR espacioso, gran confort, 45 duros. Ayala, 96 moderno. (2)

PISO céntrico, cinco balcones, baño, ocho habitables, cuarenta duros. Santiago, 8. (25)

ALQUILO chalet Ciudad Lineal, lindando pinares Chamartín, 700 pesetas temporada. Teléfono 61930. (A)

LINDANDO pinares Chamartín alquilo hotel Ciudad Lineal, baño, jardín, 700 pesetas temporada. Teléfono 61930. (A)

TIENDA moderna, dos huecos, sótano, 25 duros, Quiñones, 15. (A)

EXTERIOR, ocho habitables, tres balcones, baño completo moderno, calefacción, gas, 260 pesetas. San Mateo, 26. (B)

CENTRO informes pisos desalquilados, todos precios. Internacional. Príncipe, 14. (T)

VERANEANTES: Escorial, próximo estación, casitas amuebladas, junio-noviembre, seiscientas. Hermanos Quintero, 2. Madrid. (V)

REVISTA "Alquileres" trae los pisos desalquilados de Madrid. (E)

ALQUILO, vendo, bonito hotel amueblado Torrelodones. Frondoso jardín, agua, baño. Hermosilla, 9. (E)

PISO precioso, habitaciones todas exteriores, calefacción central, baño, ascensor, teléfono. Juan Bravo, 78. (E)

HERMOSO exterior, bonitas vistas, todos adelantos, pesetas 365. Velázquez, 69. (E)

EXTERIORES, 150, 175; ático, 200; interior, 90, baño, calefacción, ascensor, finca nueva. Alcalá, 162. (5)

ALQUILO pisito amueblado, económico, baño, gas. Lombía, 6, primero centro izquierda. (V)

PISO seis balcones, baño, propio industria. Fuencarral, 75, esquina. (V)

PISO ocho amplias habitaciones exteriores, tres fachadas, calefacción central, precio muy rebajado. Almagro, 28. (T)

PARA oficina o asunto similar cedo de dos a cuatro habitaciones en Carrera San Jerónimo. Razón: Castañeda. San Agustín, 20. (T)

MAGNIFICO piso amueblado, todo confort. Teléfono 60355. (V)

VERDADERA información desalquilados, amueblados. Hispania. Pi Margall, 7. 27707. (V)

BUEN interior, 85; bajo, 50. Fernando Católico, 72. (2)

OLIVAR, 20, exterior, tres balcones, 115 pesetas. (2)

EN Torrelodones alquilo dos hoteles, uno con garaje, huerta, agua, todos servicios. Ureña. Prim, 1. (7)

ALQUILASE hotel Collado-Villalba, agua corriente, baño, garaje, teléfono. Progreso, 9. Anuncios. (7)

SEGUNDO exterior, Mediodía, tres azoteas, cuatro habitaciones, baño, cocina, gas, 32 duros; bajo, exterior, 27 duros. Montserrat, 16. (18)

PROPORCIONAMOS informaciones pisos desalquilados y amueblados. Preciados, 33. 13603. (18)

TIENDA con vivienda, 110 pesetas. San Hermenegildo, 15. (18)

ESTA agotándose tirada primer número "Alquileres". Apresúrese comprarlo. (4)

SOLEADO, lujoso, habitaciones grandes, oficinas. San Lorenzo, 11. (8)

HERMOSO exterior, baño, 21 duros. Guzmán Bueno, 48. (16)

SE alquila piso para familia numerosa, 14 habitaciones, servicio de higiene completo. Teléfono 52608. (3)

SOTANO céntrico, 43 metros, 75 pesetas. Travesía Trujillos, 2. (8)

LOMBIA, 12. Espacioso exterior, gas, calefacción, baño, baratísimo. (18)

JORGE Juan, 85. Unico piso, calefacción, gas, baño, ascensor, muy alegre, 7 habitables, recibimiento. Precio módico. (3)

AVENIDA Plaza Toros, 18. Gran piso, todo confort, incluído gas, mucha luz, ventilación, Véanlo. (3)

ALQUILASE en San Sebastián, por temporada verano, excelente piso amueblado, muy bien decorado. Señor Arriaga. Teléfono 11157. Madrid. (7)

HOTEL espléndido, jardín, baño, prolongación Castellana. Teléfono 42960. (16)

CUARTO soleado amueblado, baño. Castelar, 24, Madrid Moderno. (18)

INFORMES de pisos, todos precios. Internacional, Príncipe, 14. (T)

AUTOMOVILES

¡¡NEUMATICOS!! Accesorios. ¡¡Para comprar barato!! Casa Ardid. Génova, 4. Envíos provincias. (V)

NEUMATICOS de ocasión. La casa mejor surtida. Santa Feliciana, 10. Teléfono 26237. Se garantizan las reparaciones. (21)

AUTOMOVILISTAS: para estos días de vacaciones alquile un Ricardo, conduciéndolo usted mismo, servicio rápido. Llame teléfono 36050. (16)

LIQUIDAMOS automóviles ocasión, procedentes cambio, Ford, Nash, Chrysler, modelos 65-80. Imperial, dos, cinco, siete plazas, varios Roadster. Lagasca, 65. (T)

VENDO magnífica conducción Nahs, 19 caballos. Madrazo, 7, Badals. (18)

ACADEMIA americana, automovilismo, motorismo, conducción mecánica, 100 pesetas con "carnet". General Pardiñas, 93. (5)

SINGER fué siempre el automóvil económico de mejor calidad. Hoy es también el más barato. Véalo en Goya, 24. (9)

OCASION coches y camiones usados diferentes marcas. Agencia Ford. L. Castro, Ronda de Atocha, 39, teléfono 76067. (V)

ESCUELA Automovilista. Niceto Alcalá Zamora, 56. Conducción automóviles, nuevos precios, la más barata. (2)

¡¡NEUMATICOS!! El más barato de España. Casa Codes. Carranza, 20. (21)

ESCUELA chóferes "La Hispano". Conducción mecánica. Citroen, Ford, Chevrolet, Renault, otras marcas. Santa Engracia, 4. (2)

AUTOMOVILISTAS: Accesorios, lubrificantes, neumáticos, taller recauchutado. Marsán. Castelló, 14. Madrid. Tel. 56666. (T)

MERCEDES-BENZ, tipo Nuerburg, ocho cilindros, estado nuevo, siete asientos, conducción interior. Teléfono 11157. (7)

¡¡AUTOMOVILISTAS!! Recauchutados Badals, los únicos garantizados verdad, por Integrales. Madrazo, 9. (V)

PARTICULAR vende Chrysler conducción. Teléfono 53354. (T)

CONDUCCION, cuatro plazas, seis cilindros, perfecto estado. Costanilla Angeles, 13. (T)

FIAT 521, muy buen estado, 5.500 pesetas. Agencia Wolsseley. Teléfono 56939. (3)

VENDESE Citroen, cabriolet, cinco caballos, seminuevo. General Pardiñas, 29. (3)

VENDESE Buick, faetón, modelo 28, seminuevo. General Pardiñas, 98. (3)

FIAT, 8 caballos, cuatro plazas, toda prueba. Teléfono 40543. (3)

BIELAS para toda clase de coches y camiones. Alonso García y Compañía. Bárbara Braganza, 14. (3)

PARTICULAR vende Citroen 11 HP., conducción, cuatro asientos, impecable, bien calzado. Meléndez Valdés, 28. (T)

MAGNIFICO Rolls seminuevo, conducción, siete plazas. Fortuny, 17. (E)

CABRIOLET roadster perfecto estado, baratísimo, sólo particulares. Paz, 9, tienda. (E)

PRECIOSO Talbot moderno coach barato. Mendoza. Marqués Cubas, 12. (E)

CHASSIS Cadillac 63, inmejorable. Fortuny, 17. (E)

COCHE siete plazas gran lujo viajes, excursiones y servicio población. Precios económicos. Bodas, desde 25 pesetas. Teléfono 10175. (T)

FORD cabriolet modelo 31, perfecto estado, urge. Jorge Juan, 53. (T)

BONITO torpedo Citroen, tipo trébol, toda prueba, 1.550 pesetas. Jorge Juan, 53. (T)

VENDO coche Citroen, cinco caballos, estado perfectísimo. Garaje Atocha. Paseo Delicias, 24. (2)

MAGNIFICO Oakland, cinco plazas, en estado nuevo. Garaje Auto-Sport. Lagasca, 103. (6)

MIL doscientas pesetas particular vende Chevrolet cuatro puertas toda prueba. General Oráa, 40. (16)

CAFES

CAFES, los mejores, Plaza Santa Ana, 12. (11)

CAFE Viena. Luisa Fernanda, 21. Cubiertos, 3,50 y 4 pesetas. Carta amplia y económica. Salón bodas, banquetes. (2)

CALZADOS

CALZADOS crepé. Los mejores; se arreglan fajas de goma. Relatores, 10, teléfono 17158. (24)

ZAPATOS descanso señora, desde 9,75, buen resultado. Jardines, 18, fábrica. (21)

COMADRONAS

PROFESORA Mercedes Garrido. Asistencia embarazadas, económica, inyecciones. Santa Isabel, 1. (20)

PROFESORA partos. Consulta faltas menstruación, médico especialista. Montera, 23. (5)

PROFESORA partos, consultas reservadas, faltas menstruación, médico especialista. Alcalá, 157, principal. (5)

EMBARAZO, faltas menstruación, matriz. Reconocimiento gratuito. Hortaleza, 61. (2)

MARIA Mateos, profesora partos. Consultas, hospedajes embarazadas. Autorizada. Carmen, 33, teléfono 26871. (2)

VICENTA Santaclara, hospedajes, consultas menstruación, especialista. Apodaca, 6. (6)

PARTOS. Estefanía Raso, asistencia embarazadas, económica, Mayor, 40. (11)

EMBARAZADAS. Tocólogo, especialista, 5 pesetas. Clínica Soto Morales. Alcalá, 185. Teléfono 54854. (9)

ROSA Mora. Pensión embarazadas. Consulta. Plaza San Miguel, 9. (11)

PROFESORA partos. Consulta reservada, apósitos mensuales. Montera, 7. (2)

COMPRAS

ALHAJAS, papeletas del Monte. Paga más que nadie Granda. Espoz y Mina, 3, entresuelo. (T)

ALHAJAS, papeletas Monte. Casa Popular da mucho dinero. Esparteros, 6. (V)

COMPRO muebles, cuadros, porcelanas, pianos, caja caudales, tapices, alfombras, máquinas coser, colchones, libros, plata, oro. No se venda sin ver oferta mía. Escudero. Teléfono 33746. (5)

PAGO oro ley 5,70 gramo, y fino, 7,90. Ventas de alhajas. Ocasión verdad. Doldán. Preciados, 34, entresuelo, teléfono 17353. (11)

LA Casa Orgaz. Compra y vende alhajas oro, plata y platino. Con precios como ninguna otra. Ciudad Rodrigo, 13. Teléfono 11625. (2)

MUEBLES, objetos, pisos enteros, antigüedades, ropa, saldos, paga incomparablemente. Espantaleón. Teléfono 75831. (2)

PARTICULAR compro muebles, ropas, objetos arte, libros. Teléfono 74743. Cuenca. (8)

COMPRO obligaciones C. M. U. Vindel. Antigüedades. Plaza de las Cortes, 10. (21)

ALHAJAS, papeletas del Monte, escopetas, máquinas de coser y escribir. La Casa que más paga. Sagasta, 4. Compra. Venta. (T)

COMPRARIA Espasa ocasión. Luis Montalbán, Margallo, 95, Cáceres. (3)

ORO, 5,70 gramo. Pagamos altos precios alhajas plata, platino, dentaduras. Plaza Mayor, 23, esquina Ciudad Rodrigo. Fundada 1800. (3)

COMPRA fincas urbanas en Madrid "La Compañía Hipotecaria". Plaza de Santa Ana, 4. (11)

COMPRARIA o alquilaría casa u hotel en Sigüenza. Proposiciones sólo por correo. Señor Villegas, Plaza San Miguel, 7. Inútil visitas y corredores. (V)

PAGAMOS más que nadie alhajas, objetos oro, plata, antigüedades, objetos de arte. Pez, 15. Prado, 3. (21)

ALHAJAS, papeletas Monte, objetos oro, plata, antiguos y modernos. Pago todo su valor. Plaza Santa Cruz, 7, platería. (2)

CONSULTAS

URINARIAS, venéreo, blenorragia, sífilis, consulta particular, honorarios moderados. Hortaleza, 30. (5)

CURACIONES prontas, alivio inmediato, venéreo, sífilis, blenorragia, espermatorrea, sexuales. Clínica especializada. Duque Alba, 10, diez una, tres nueve. Provincias correspondencia. (5)

ALVAREZ Gutiérrez. Consulta vías urinarias, blenorragia. Preciados, 9. Diez-una, siete-nueve. (18)

MATRIZ. Partos. Especialista. 5 pesetas. Clínica Soto Morales. Alcalá, 185. Teléfono 54854. (9)

CONSULTORIO. Venéreo, vías urinarias. Consulta general, una peseta. Especial, 5 pesetas. Estudios, 2. (2)

DENTISTAS

DENTISTA Cristóbal, Plaza del Progreso, 16, teléfono 20603. (T)

ENSEÑANZAS

INGLESA diplomada Universidad Londres, daría lecciones método rápido. Tel. 51292. (V)

INGLESA. Lecciones, paseos a señoritas o niños. Teléfono 57988. (V)

LA mejor profesión. Escultor fotográfico. Preparación rápida. Zonas a elegir. Ambos sexos. Detalles: Señor Monreal. Salud, 14. (V)

SEÑORITA rusa, lecciones, traducciones, francés, ruso moderno. Escribid: Sterligoff, Castellana, 16. (T)

SEÑORITA profesora Liceo París, clases francés. Callao, 4. (2)

INGENIERO clases particulares, matemáticas, bachillerato y pequeños grupos, económico. Ferraz, 29, segundo. Botana. 3 a 5. (3)

COLEGIO de niños, niñas, párvulos, primaria, bachillerato. Clases nocturnas. Estrella, 3. (20)

IDIOMAS. Inglés, francés, alemán, italiano. Profesor extranjero. Calle Apodaca, 9, primero. Teléfono 43488. (21)

MECANOGRAFIA, con método, Taquigrafía razonada. Contabilidad. Cultura. Academia Montera, Montera, 7. (16)

TELEGRAFOS. Análisis rapidísimo. Exitos verdad. Marín-Lorente. Claudio Coello, 65. (3)

SEÑORITA francesa (París) diplomada, lecciones. Alcántara, 7. Teléfono 52375. (T)

HACIENDA, preparación por funcionarios Cuerpo, taquimecanografía, contabilidad, ortografía. Atocha, 41. (18)

SEÑORITA inglesa, Londres, lecciones. Luchana, 27, cuarto izquierda. Teléf. 45023. (V)

TAQUIMECANOGRAFO, inglés, castellano, clases inglés y taquigrafía. Teléfono 26903. (3)

DERECHO. Clases particulares, casa, domicilio. Enseñanza rápida. Hermosilla, 94 moderno, bajo derecha. (V)

APRENDA usted desde su casa contabilidad, cálculo, ortografía, caligrafía, taquigrafía, mecanografía, correspondencia, organización, publicidad, francés, inglés, etcétera, por los acreditados métodos por correspondencia de la Academia Cots. Rosellón, 148 A. Barcelona. Pídanos folleto explicativo gratuito. (T)

ESCUELA Berlitz, francés, inglés, alemán, por profesores nativos, grupos y clases particulares. Cada mes empiezan clases para principiantes. Arenal, 24. Teléfono 10865. (2)

TAQUIGRAFIA significa escritura instantánea. Comprad libro García Bote, taquígrafo Congreso. (24)

BACHILLERATO, cultura general, taquimecanografía, idiomas, cálculos. Academia Redondo. Romanones, 2. (18)

CORTE, confección, 10 pesetas clase diaria. Academia Redondo. Romanones, 2. (18)

ENSEÑANZA corte, confección, clase diaria, 5 pesetas mensuales. Patrones. Plaza San Ildefonso, 1, tercero izquierda. (D)

SEÑORITA parisina, joven, licenciada Sorbona, lecciones particulares, francés. Peñalver, 17. (2)

JOVEN inglesa enseña rápidamente inglés, comercio y práctico. Duque Sexto, 6. (18)

INGLESA lecciones, acompañar. Teléfono 22673. Amy. Apartado 12.075. (18)

INGLES. Las ventajas obtenidas del conocimiento del inglés están universalmente conocidas. Para dominarlo rápidamente, imperativo es emplear profesor competente, especializado en esta enseñanza, tomando interés personal en su progreso, y adquirido aprendiendo con profesor Wolseley. Hermosilla, 3. (4)

MECANOGRAFIA método tacto, Aritmética, Ortografía, Contabilidad. Valverde, 30, segundo derecha. (16)

ESPECIFICOS

DIABETICOS, suprimir glucosa, tomando Glycemal, té antidiabético. Gayoso. Farmacia. (T)

LOMBRICINA Pelletier. Purgante infantil expulsa lombrices, 20 céntimos. (9)

TE Pelletier. Evita estreñimiento, congestiones, hemorroides, 15 céntimos. (9)

DOS cualidades tiene Iodasa Bellot, tónico, depurativo, purifica la sangre, estimula el apetito y la nutrición, siendo tónico fortificante para los linfáticos. Venta farmacias. (22)

FILATELIA

PEDID listines Subastas 109-110, ochocientos lotes preciosos. Centrofil. Pi Margall, 11. Madrid. (V)

FINCAS

Compra-venta

FINCAS rústicas urbanas, solares, compra o venta, alquiler villas, pisos amueblados. Administraciones "Hispania". Oficina la más importante y acreditada. Alcalá, 60 (lindando Palacio Comunicaciones). (3)

COMPRO casas hasta millón pesetas, capitalizadas 8 libre. Detalles amplios: Apartado 1.102. (2)

VENDESE solar situado calle Lozano (Guindalera), apropiado por extensión y situación para uno o dos hoteles. Razón: Francisco Cea, número 3, teléfono 59872. (3)

VENDESE hotel Las Rozas, garage, hermoso jardín, agua abundante. Señor Villaverde. Carrera de San Francisco, 13. (7)

EN la Ciudad Fin de Semana, que se está construyendo pagando por cuotas mensuales desde 10 pesetas, puede hacerse propietario de una parcela. Oficinas de cinco a ocho. San Bernardo, 15. Madrid. (16)

OCASION vendo solar preparado para edificar, sitio inmejorable, buenas condiciones, dirigirse Ocaña. Príncipe Vergara, 95. (18)

CASAS en Madrid, vendo y cambio por rústicas. Brito. Alcalá, 94, Madrid. (2)

PLANOS edificios, medición solares, fincas rústicas, precios económicos. Hernán Cortés, 5, principal. (2)

HOTEL en Cercedilla vendo barato. Teléfono 50463. (3)

OCASION. Barrio Salamanca, espléndida casa espaciosa, pocos inquilinos. San Bernardo, 10, diez-doce. (10)

FINCA 600.000 pies producción, recreo, restaurante, granja, huerta, linda río Jarama. Vendo buenas condiciones. Casa esquina, alquilada, renta 41.160, vendo 310.000 pesetas, a rebajar hipoteca. Fernández. Rodríguez San Pedro, 12. 4-7. (4)

VENDO hotel mucho terreno, facilidades pago. Apartado 12149. (V)

HOTEL Cercedilla, tres cuartas partes su valor Catastro, 19.000 pesetas. Teléfono 10314. (18)

COMPRO casa, precio verdadera ocasión; produzca verdad 9 por 100; sólo trato propietarios. Escribid: EL DEBATE número 37951. (T)

EN Somió (Gijón) vende a mitad precio confortable chalet nuevo. "Hispania". Alcalá, 60 (lindando Palacio Comunicaciones). (3)

SOLAR 70.000 pies, fachadas Delicias y Embajadores se alquila pagando sólo contribución y arbitrios. Razón: Velázquez, 106, portería. (T)

COMPRA-Venta fincas, agente colegiado. Ernesto Hidalgo. Torrijos, 3. (3)

COMPRA y vende "La Compañía Hipotecaria" al contado o a plazos. Plaza de Santa Ana, 4. Madrid. (11)

VENDO directamente barata casa nueva, mejor sitio carretera Carabanchel, mucho terreno, especial para industria, almacenes, garajes, etc. Plaza San Miguel, 5, segundo. (3)

SE vende muy barata casa-hotel, con jardín, sita calle de Quintana, 34, con vuelta al paseo de Rosales, ocupa 8.900 pies. Informarán de 3 a 5 calle del Marqués de Villamejor, 6, segundo derecha. Teléfono 50851. (2)

ASOCIARIAME a capitalista disponga 150.000 pesetas, garantizándolo con fincas, cuanto más capital mejor negocio, sano, claro, rendimiento. Teléfono 42094. (3)

VERDADERA ocasión. 15 kilómetros entre pinares, hermosa finca recreo, cuatro plantas, 40 habitaciones, terrazas, salón, dependencias, granja, arbolado, toda cercada, 50.000 pies a 2,50; otra colindante toda cercada, arbolado frutal, sombra, riquísimas aguas, 50.000 pies, a peseta. Teléfono 42094. (3)

CERCEDILLA. Hotel terminándose construir en parcela mil metros con cerramiento piedra, comedor, tres dormitorios amplios, baño, cocina, agua presión, 25.000 pesetas. Guarda José. Alto Lacuerda. (A)

VENDO hotel Ciudad Lineal y terreno cerca nueva Plaza Toros. Plaza Matute, 7. Ternerería. (E)

PARCELAS final Perdices, situación inmejorable, véndense. Facilidades. Castellana, 10. Teléfono 50234. (E)

VENDO casa bien situada, renta 9 por %, hipotecada Banco 100.000 pesetas. Torrella, apartado 1.243. (E)

COMPRO casa capitalice ocho, inversión 50.000 duros. Corredores abstenerse. Torrella. Claudio Coello, 68, tardes. (E)

VENDO o cambio finca rústica 35 kilómetros Madrid, viñas, olivar, huerta, 600 fanegas, por casa Madrid. Teléfono 54673. (T)

CASA nueva, renta 74.800, calle Alcalá. Véndese 700.000, directamente propietario. Apartado 476. (5)

OCASIONES. Casa 3.500; otra, 7.500. Cava Baja, 30. Simón. (T)

VENDO, alquilo el hotel más bonito de Ciudad Lineal, situación inmejorable, todo confort. Avenida Dato, 4, sexto. (16)

FLORES

PLANTAS y flores. Próxima apertura. Alcalá, 101 (Retiro). (4)

GRANDIOSO surtido en plantas y flores naturales. San Bernardo, 68. (6)

FOTOGRAFOS

¡COMUNIONES! Sus hijos saldrán maravillosamente retratándolos artística y económicamente Casa Roca. Tetuán, 20, entresuelo. (2)

HIPOTECAS

RODENAS, agente préstamos para Banco Hipotecario. Hortaleza, 80. (16)

HIPOTECA. 200.000 pesetas preciso, sin corredores. Teléfono propietario, 96660. (5)

AVENTURAS DEL GATO FELIX

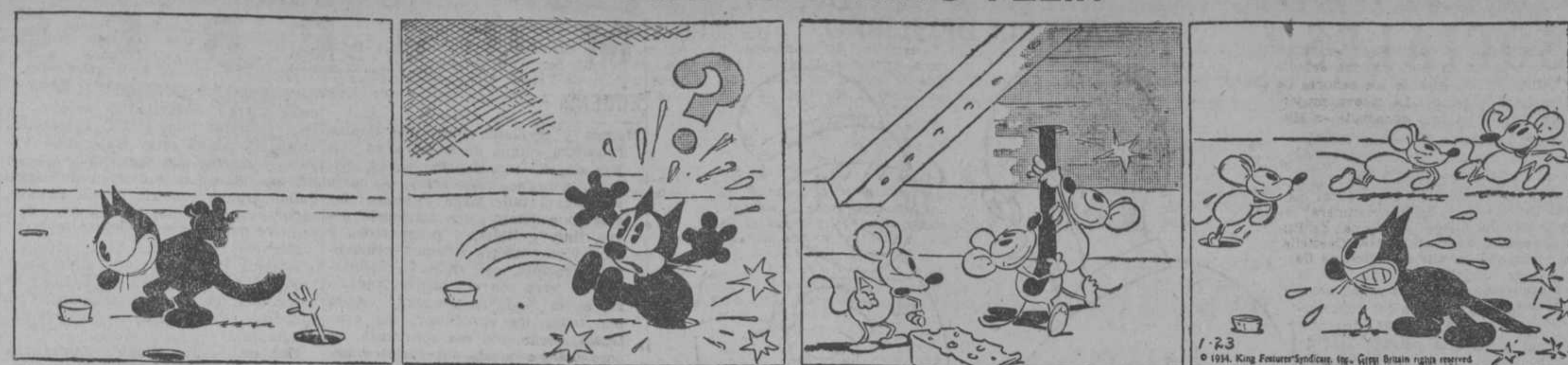

—Si ahora pudieran cogerme, aunque no fuera más que el rabo, estoy seguro que lo iba a pasar muy mal.

... ...

—Hay locos internos y externos, y este gato es de los externos, porque no está encerrado, pero ahora, como si lo estuviese.

—Tú, Roeaire, a la cocina, y no os entretengáis buscándole tres pies al gato.

"Jeromín", la gran revista para niños, publica todos los jueves una plana completa de Aventuras del Gato Félix, diferentes de las que publica EL DEBATE.

DOY 200.000 pesetas primera hipoteca sobre buena casa Madrid; sólo trato propietarios. Escribid: EL DEBATE número 37951. (T)

TOMARIA segunda hipoteca 30.000 pesetas casa Madrid, después 48.000 Hipotecario, hace veinte años, renta 11.500. Directo. Torollo. Alcalá, 2. Continental. (3)

DESEO en primera 15.000 pesetas. Serrano. Avenida Dato, 21: 4-6. (3)

DESEO 5.000 pesetas sobre precioso hotelito Puente Vallecas. Sin intermediarios. Teléfono 27869. (16)

HUESPEDES

PENSION Domingo. Aguas corrientes, confort, desde siete pesetas. Mayor, nueve, segundo. (20)

EN Sigüenza (Hotel Elías), todo confort, sucursal Hotel Central Madrid. (21)

PENSION confort, precios reducidos Narváez, 19. "Metro" Goya. (T)

PENSION Castillo. Arenal, 23. Católica, muy económica, calefacción. Teléf. 11091. (T)

PENSION Nueva Bilbaína. Espoz y Mina, 17. Pensión completa desde 8 pesetas, todo confort. (23)

RESIDENCIA Hogar Señoritas, dirigido familia distinguida. Fuencarral, 21. (A)

PENSION Maganto. En El Escorial. Habitaciones con aguas corrientes, calefacción. Pensión completa, 8 pesetas. (T)

PENSION Florencia, confort, cocina excelente, cambio dueño, precios módicos. Barquillo, 22. (7)

OFREZCO habitación confort, uno, dos estables, con. Francisco Rojas, 5, segundo. (T)

PENSION Hesperia, exteriores todo confort, precios moderados. Eduardo Dato, 4, cuarto. (10)

PENSION Cristóbal. Confortabilísimas, desde 10 pesetas. Preciados, 4, principal. (16)

INCREIBLE, pensión desde 6.25, confort, modernísimo. "Baltymore". Miguel Moya, 6, segundos. (18)

PENSION París, todo confort, desde 8,50 pesetas. Pi Margall, 16, tercero derecha. (T)

PENSION desde cinco pesetas, ascensor, confort. Arenal, 15, principal izquierda. (T)

SEÑORA cede gabinete señora religiosa. Ballesta, 6, entresuelo. (18)

PENSION Paz. Desde diez pesetas, confort. Eduardo Dato, 6, segundo. (10)

PENSION Cantábrico. Cruz, 3. Cambio de dueño, grandes reformas, calefacción, aguas corrientes. 9 a 11 pesetas. (21)

CERCA Sol, gabinete y alcoba exteriores, cedería familia honorable a señora sola o madre e hija. Razón: Mariano Pineda, 10, Sombreros Villar. (2)

RESIDENCIA hogar señoritas, dirigido familia distinguida. Fuencarral, 21. (A)

RESIDENCIA Internacional de señoritas. Pensión completa, desde 175 pesetas, Mayor, 71 (antes 85). Directora: doctora Soriano. (10)

PENSION Galetti. Nueve pesetas, confort. Avenida Dato, 6, principal A, izquierda. (2)

CEDO habitación confort, derecho cocina, prefiero extranjera. Alberto Aguilera, 5. (4)

PARTICULAR cede habitación, con o sin. Razón: Reloj, 10, confitería. (2)

LUJOSO gabinete, confort, baño, casa seria, proximidad "Metro", únicos huéspedes, sin. Espíritu Santo, 31, segundo izquierda. (T)

PENSION Rodríguez. Precios especiales familias, estables. Habitaciones desde 5 pesetas. Pensión completa, 10-20. Menús especiales personas delicadas. Avenida Conde Peñalver, 14-16. (T)

PENSION seria, estables, con, sin. Fuencarral, 129, primero centro derecha. (V)

DESEAMOS habitaciones todos precios. Inmediatamente visiten Internacional, Príncipe, 14. (T)

LUJOSO gabinete, espléndida situación, teléfono, "Metro" Goya, 75; matrimonio, 125. Pensión desde ocho pesetas. Jorge Juan, 85. (V)

HABITACIONES exteriores, individuales, económicas, dos amigos. Montera, 20, segundo. Canalejas. (V)

EXTRANJERA busca habitación confort, proximidad Francisco Giner, Serrano. Escribid: Janin. Zurbano, 58. (T)

SE alquila una habitación. Hortaleza, 71, segundo izquierda. (T)

ALQUILO gabinete confort, económico a señorita. Teléfono 57135. (T)

ALQUILASE habitación, con, casa honorable. Escribid: DEBATE 39.002. (T)

PENSION Abella. Todo confort, precios económicos. San Bernardo, 13-15 (esquina Eduardo Dato). (T)

CEDO espléndida habitación, confort. Sagasta, 12. Razón: portería. (D)

FAMILIA cristiana cede habitación próximo Sol, a persona honorable. Razón: Molino Viento, 12, bajo. (5)

EN familia cedo hermoso gabinete. Luchana, 10, principal. (D)

MONTEMAR. Avenida Dato, 31. Pensión completa, 12 pesetas. (9)

PENSION confortable, dos pasos Sol, estables, matrimonio, dos amigos. Paz, 8, primero. (T)

¡INCREIBLE! 25 duros mes pensión completa, buenas habitaciones, baño, teléfono, cocina por cocinero profesional. Fomento, 32. (T)

SEÑORA sola cede parte casa, señoras, matrimonio. Exige referencias. San Bernardo, 46. Continental. Rosario. (T)

FAMILIA católica alquila habitación con balcón, señora informes. Travesía Belén, 3, segundo izquierda. (T)

HERMOSAS habitaciones para uno y dos caballeros estables o matrimonio católico, pensión completa, trato esmerado. Razón: Almirante, 20, entresuelo derecha. (T)

PENSION completa, todas comodidades, ofrezco a caballero honorable o dos amigos. Menéndez Pelayo, 27, principal centro. Manuela Padilla. (T)

ALQUILO alcoba y gabinete a caballero o sacerdote estable, con o sin. Razón: Santa María, 41. Lara. (T)

FAMILIA honorable, habitación soleada, confort. Narváez, 7. "Metro" Goya. (T)

MAGNIFICAS habitaciones, con, sin, económicas. Atocha, 82. (3)

EN casa todo confort cedo, con, sin, señorita, caballero, gabinete alcoba, dos balcones. Benito Gutiérrez. 7, entresuelo izquierda B. (V)

HERMOSA habitación exterior, ascensor. Goya, 49, cuarto derecha. (T)

PENSION económica, todo confort. dos-tres personas. Dato, 16. (2)

PASEO Recoletos, 14. Pensión completa, calefacción, teléfonos, ascensores, baños, aguas corrientes; comida esmeradísima, desde seis pesetas. (V)

PENSION Arenal. Confort, desde seis pesetas. Mayor, 14, primero. (2)

HABITACION exterior, con, sin, único. Tel. 61268. (T)

SE cede elegante habitación, todo confort. Teléfono 60355. (V)

PARTICULAR alquila espléndida habitación dos camas. Fernández Ríos, 25, tercero interior izquierda. (2)

PROPORCIONAMOS hospedajes y gratis relación hospedajes. Preciados, 33. (18)

PARTICULAR. Habitación para estable, único. Prado, 25, tercero. (16)

PARTICULAR admite huéspedes, cinco, seis pesetas, confort. Rodríguez San Pedro, 57, tercero derecha (lado droguería). (16)

FUNCIONARIA desea habitación sola, casa absoluta seriedad. Weise. Montera, 15. Anuncios. (16)

HABITACIONES bonitas, todos precios, facilitamos gratis. Internacional. Príncipe, 14. (T)

DESEANSE habitaciones para caballeros formales. Visiten Internacional. Príncipe, 14. (T)

PARTICULAR cede habitación matrimonio o amigos. Juan Mena, 13, segundo. (E)

SEÑORA cede magnífica habitación caballero estable, gran confort. Lope Rueda, 28, portería. (E)

ARRIENDO habitaciones amplias, sol, confort, teléfono, matrimonio, individuales, con, sin, a estables. Alcalá, 38, portería. (E)

PENSION Barquillo, católica, recomendada, matrimonios, familias. Barquillo, 36, primero. (E)

GABINETE recién instalado. Teléfono 20714. (E)

HERMOSA habitación exterior matrimonio o dos amigos; máximo confort, buena comida, todo comprendido 7 pesetas individuo. Belén, 4, tercero. (T)

HABITACION confortable, próxima Retiro, cédese. Alcalá, 76. (T)

PENSION 5,50, exterior, baño, teléfono. Esparteros, 6, tercero (Puerta del Sol). (2)

PENSION Gutiérrez. Habitaciones exteriores, baño, teléfono, ascensor, completa, desde seis pesetas. Arenal, 15, principal derecha. (18)

PENSION Lacarta, todo confort, desde 7 pesetas, estables. Puebla, 19. (3)

GABINETE exterior, económico. Echegaray, 14, tercero izquierda. (T)

MATRIMONIO sin hijos alquila buena habitación, ascensor, baño y calefacción. Augusto Figueroa, 4, segundo A, entre Hortaleza y Fuencarral. (T)

EN familia, caballero formal, estable. baño, calefacción, ascensor. Augusto Figueroa, 4, tercero centro derecha. (T)

PENSION matrimonio o dos amigos, completa, 7 pesetas, todo confort. Barquillo, 4. (T)

PARTICULAR, habitación para estables formales. Arriaza, 14, principal centro. (2)

PENSION 5,50, baño, habitaciones confortables, esquina Sol. Mayor, 9, tercero. (2)

ESPLENDIDAS habitaciones, esmerada limpieza, todo confort, trato familiar, con, sin. Miguel Moya, 4, primero. (2)

PARTICULAR cede habitación, todo confort, con, sin. Goya, 58, entresuelo derecha. (2)

HABITACION interior, exterior, caballero, señorita. Bar Quevedo. Cerillero. (3)

PENSION La Milagrosa. Espléndidas habitaciones, todo confort. Santa Engracia, 40, principal izquierda. (A)

HABITACIONES inmejorables para matrimonio o dos amigos. Marqués de Cubas, 23, principal izquierda. (A)

CEDO alcobas señoras, caballeros, con, sin. Sagunto, 2, primero A. (D)

PARTICULAR ofrece pensión confortable, exterior, 6 pesetas. Medellín, 11. "Metro" Iglesia. (D)

LIBROS

SERMONES voladores del P. Vilariño, 0,70 centenar. Bilbao. Apartado 73. (V)

"CARTILLA de Automóviles". Arias y Otero, segunda edición. Obra moderna de vulgarización. (6)

MAQUINAS

MAQUINAS escribir baratas, plazos, alquileres, reparación. Morell. Hortaleza, 23, entresuelo. (21)

CONTINENTAL. Máquinas escribir portables y oficinas, insuperables. Ultimos modelos perfeccionadísimos. Concesionarios. Maquinaria Contable. Vallehermoso, 9. (3)

UNDERWOOD, Royal de escribir; sumadoras Burroughs, Sundstrand, Dalton; calculadoras Mercedes-Euklid, Walter; facturadoras. Reconstrucción americana "Master Grade". Garantizadas como nuevas. Mitad precio. Accesorios. Contado, plazos. Alquiler importadores: Maquinaria Contable. Vallehermoso, 9. (3)

ALQUILER máquinas examen. Copias. Academia Montera, Montera, 7. (16)

TALLERES reparación toda clase máquinas escribir, teniendo existencia de piezas para todos modelos. Casa Americana. Pérez Galdós, 9. (T)

MAQUINAS nuevas y reconstruidas en buenas condiciones de pago, alquiler, reparaciones, accesorios para toda clase de máquinas de escribir, calculadoras. Otto Herzog. Andrés Mellado, 32. Teléf 35643. (T)

MAQUINAS coser Singer, ocasión, infinidad modelos. Garantizadas cinco años, Taller reparaciones: Casa Sagarruy. Velarde, 6. Teléfono 20743. (22)

MULTICOPISTA Triunfo. Copias perfectísimas, tres modelos diferentes. Morell. Hortaleza, 23. (21)

MODISTAS

MARIE. Alta costura, vestidos, abrigos, admite géneros. Marqués Cubas, 3. (5)

MATILDE. Viriato, 48. Modas. Hechura desde 40 pesetas. (2)

PELETERIA económica, renards desde 40 pesetas; tíñense pieles. Bola, 13. (3)

MODISTA económica, domicilio. San Felipe Neri, 2, portería. (A)

MODISTA, profesora corte y confección, titulada, rapidez, perfección, precios propaganda. Prepara patrones. Fernández Ríos, 30, segundo. (E)

MODISTA buen corte, domicilio, 5 pesetas. Echegaray, 6, cuarto, o interna. (T)

MODISTA parisién ofrécese a domicilio. Argensola, 10, 11412. (T)

MODISTA. Enseño corte, vendo patrones. Divino Pastor, 17. (T)

MUEBLES

MUEBLES y camas, todo nuevo, precios muy baratos. Torrijos, 2. (23)

NOVIAS. Duque de Alba, 6. Muebles baratísimos. Inmenso surtido en camas doradas, madera, hierro. (24)

GRAN Bretaña. Camas y muebles. Plaza de Santa Ana 1 (T)

OPTICA

OPTICAS Arnau. Proveedor Clero, Ordenes religiosas, 15 por 100 descuento, graduación vista gratis, personal competente. Plaza Matute, 4; Conde Romanones, 3. Madrid. (V)

PATENTES

OFRECESE licencia explotación patente 122.950. "Procedimiento para la fabricación de purpurinas de aluminio". (T)

CONCEDESE licencia explotación patente número 106.364, por "Una mejora en la obtención de compuestos de titanio". Vizcarelza. Agencia Patentes. Barquillo, 26. (3)

CONCEDESE licencia explotación patente número 111.444, por "Mejoras en las instalaciones para la congelación continua del pescado". Vizcarelza. Agencia Patentes. Barquillo, 26. (3)

CONCEDESE licencia explotación patente número 121.978, por "Un procedimiento mejorado para hacer óxido de hierro y bióxido de azufre de los minerales de sulfuro de hierro". Vizcarelza. Agencia Patentes. Barquillo, 26. (3)

CONCEDESE licencia explotación patente número 123.054, por "Un aparato para el tratamiento de minerales de sulfuro de hierro". Vizcarelza. Agencia Patentes. Barquillo, 26. (3)

LOS propietarios de la patente de invención número 123.001, por "Un procedimiento y disposición para transformar corriente polifásica de frecuencia dada en corriente monofásica de menor frecuencia", concederían licencia de explotación para la misma. Dirigirse a la Oficina de Patentes y Marchas Schleicher y Sancho, Cruz, 23, Madrid. (23)

PELUQUERIA

BUENA onduladora a domicilio. Teléfono 13565. (A)

SILLONES americanos, señoras, caballeros. Plazos, 15 pesetas. Manuel Tortosa. Covarrubias, 12, 44164. (3)

CAMBIARIA salón peluquería muy céntrico por planta baja. Carranza, 21, quiosco. (V)

PRESTAMOS

DINERO sobre automóviles, testamentarías, hipotecas. Montserrat, 18. (T)

CON garantía pedido oficial precísanse 2.500 pesetas o pequeño capitalista. Por carta a Martín de los Heros, 8, tercero A. (T)

CONTRATISTA obras públicas necesita socio capitalista. DEBATE 39.056. (T)

COMPRO, cobro créditos, anticipo gastos. Fuencarral, 143. García. (3)

2.000 pesetas solicito de particular, garantizadas, buen interés. Caballero Gracia, 20 moderno, principal izquierda. Busto. (T)

HIPOTECAS rápidas, dinero sobre casitas, autos, toda clase mercancías, dinero en el día. Mayor, 6, principal izquierda; doce-dos, cuatro-siete. (18)

DESEO relacionarme con persona que disponga de 6 a 8.000 pesetas para operaciones comerciales, grandes beneficios. Lerín. Espartinas, 2, primero (esquina Príncipe Vergara). (16)

RADIOTELEFONIA

RADIORREPARACIONES sin competencia, máxima garantía. Economía. Radiorrepa. Plaza San Miguel, 7. Teléfono 25545. (V)

50 % comisión ofrecemos intermediarios Madrid, Península. Rapidradio. Montesquinza, 16. (T)

PARTICULARES, gran descuento radio, 5, 6. Teléfono 20953. (T)

¿CONOCE el servicio de conservación de aparatos de radios de todas clases, especialmente para corrientes universales, instalado por Aeolian? Pida detalles por teléfono al 22.800 o 22.809. Aeolian. Conde de Peñalver, 22. (V)

SASTRERIA

SASTRE, hechura de traje, 40 pesetas. Arrieta, 9. (5)

HECHURA traje, forros seda, 50 pesetas. Casa Bajo. Magdalena, 1. (2)

EMPLEADOS: Trajes pagar pequeños plazos mensuales, precios limitados. Sastrería Aracil. San Bernardo, 43, entresuelo. Teléfono 23316. (21)

TRABAJO

Ofertas

500-1.000 mensuales, representantes haciéndonos circulares, direcciones, trabajos manuales, incubadoras (localidades provincias). Apartado 544, Madrid. (5)

NECESITAMOS personal oficinas, preferimos sacerdotes. Escriban detallando aptitudes garantías. Mercurio. Preciados, 28. Billetajes. (V)

NECESITAMOS personal organización estampaciones varias provincias. Bien pagado y fácil. Soliciten explicación gratis. Apartado 9.093. Madrid. (18)

SE necesitan cortadoras, corseteras. Núñez de Balboa, 15. 10 a 12 mañanas. (T)

SE necesitan destajistas corseteras para trabajo a domicilio. Núñez de Balboa, 15. 10 a 12 mañanas. (T)

NECESITASE cocinera, chica para todo. Luchana, 10, segundo. (5)

VINOS de Rioja, Gómez Cruzado, de Haro, necesitan depositario solvente en Madrid. (T)

REPRESENTANTES, viajantes, introducidos necesito, medallería religiosa. Malepuz. Valencia. (9)

MATRIMONIO 50 años, informado, ofrécese cualquier empleo. Lorengana. Alcalá, 2, continental. (T)

DIEZ pesetas diarias ganarás trabajándonos localidades aun libres, provincias. Apartado 1.137, Madrid. (9)

100-150 pesetas semanales trabajando mi cuenta, propio domicilio; pueblos, provincias. Apartado 9.077, Madrid. (3)

OBTENDRAN crecidas ganancias personas activas representándonos pueblos, provincias, artículo sensacional de fácil venta. Ultra Magnet Instituto. Apartado 6.031, Madrid. (2)

CONCEDERE representación modistas, corseteras o sombrereras en importantes poblaciones fábrica fajas caucho. Venus. León, 12. (A)

SE necesitan sacerdotes venta producto artístico religioso. Lope Rueda, 27. (E)

NECESITO sirvienta para todo, buena edad, sabiendo cocina, poca familia, buen sueldo, inútil sin excelentes informes. San Lucas, 8, primero. (E)

NECESITASE doncella, cocinera, chica para todo. Luchana, 10. (5)

NECESITO tardes señorita muy educada, informada, práctica labores, acompañar señorita. Castelló, 28. (T)

CAPITALISTAS, cada 5.000 pesetas os rentarán 500 al mes, garantías en vuestro poder. Mayor, 6, principal izquierda; doce-dos, cuatro-siete, Conde. (18)

DONCELLA informada, instruída, sabiendo algo cocina. Martínez Campos, 23. Solamente 3 a 9. (18)

COLOCACIONES particulares, administradores, cobradores, mecanógrafos, ordenanzas, porteros, 16.000 colocados. Costanilla Angeles, 8. (18)

PROPORCIONAMOS servidumbre todas clases, seriamente informada. Preciados, 33. 13603. (18)

SEÑOR y señora solos, casa modesta, tomarían a su servicio, como en familia, señora soltera, viuda, 35-40 años, independiente, informada, sin exigencias. Escribid detalladamente: Rex. Número 704. Pi Margall, 7. (4)

PAGAMOS bien trabajos escritura. Sin desembolsos. También manuales, representándonos. Pueblos, provincias. Apartado 10.079, Madrid. (16)

3 duros diarios: Trabajo fácil de escritura (sobres-propaganda), facilitamos localidades provincias. Hertziano, Gravina, 11, Madrid. (V)

Demandas

SERVIDUMBRE garantizada facilitamos, todas clases Madrid provincias. Cruz, 30, principal, teléfono 11716. (V)

VIAJANTE pocas pretensiones, conociendo varias rutas, ofrécese. Razón: Publicidad Laguno. Preciados, 58. (5)

SEÑORITA enfermera, especializada puericultura, desea colocación, educar, cuidar niños, ancianos. M. Moreno. Raimundo Lulio, 14, primero izquierda. (A)

DONCELLAS, cocineras, amas, nodrizas, etcétera, ofrécense informadas. Católica Hispanoamericana. Fuencarral, 88. Teléfono 25225. (5)

CHOFER mecánico, inmejorables informes, católico. Francisco Silvela, 94, cuarto B. (T)

OFRECESE joven español poseyendo inglés, francés, secretario, oficina, inmejorables referencias. Escribid: Bello. Tres Cruces, 4, pasaje. (T)

SE ofrece asistenta, sabe cocina, informada. Teléfono 70314. (T)

GUARDIA civil retirado ofrécese ordenanza o cosa análoga. Razón: teléfono 56381. (T)

VIUDA joven regentaría casa señora, preferible fuera. Manolita. Bretón Herreros, 4, duplicado. (T)

ALEMANA joven distinguida, conocimientos castellano, inglés, francés, desea colocación interna, señora o niños. Escribid: DEBATE, 4.711. (T)

A. Católica. Ofrece cocinera, doncella vascongadas, chica para todo, ama seca. Larra, 15. 15966. (3)

MECANICO conductor, sin pretensiones. DEBATE, 38848. (T)

JOVEN 34 años, conociendo francés, italiano, ofrece comercio, oficinas. Fuencarral, 8, segundo. Ortín. (T)

SEÑORA ofrécese encargada balneario, cosa análoga. Manuela Fernández. Silva, 20, cuarto, Madrid. (2)

FARMACEUTICO ofrece título ventajosamente. San Dimas, 10, portería. (2)

TAQUIMECANOGRAFO traductor inglés, castellano, trabajaría medio día u horas. Teléfono 26903. (3)

BUENA cocinera, formal, informada, sin compra. Teléfono 14565, once a una. (3)

SE ofrece costurera a domicilio, sabiendo bien corte. 21522. (3)

OFRECESE chófer sábados y domingos. Garaje Hermosilla. Teléfono 53084. (T)

OFRECESE señor de mediana edad para portero o cuidar un jardín, guarda o mozo de limpieza; no tiene pretensiones. Católico cumplidor de su deber. Teléfono 36541. (T)

OFRECESE buena cocinera formal, sin lavado. Teléfono 36952. (8)

SE ofrece señorita educada huérfana para acompañar matrimonio o señora viajes. Arteta. Montera, 15. Anuncios. (16)

OFRECESE asistenta enterada cocina. Rodríguez San Pedro, 5, patio. (16)

OFRECESE muchacha para todo. Razón: Zurbano, 83, bajo centro. (4)

OFRECESE señorita para acompañar niños. Razón: Zurbano, 83, bajo centro. (4)

OFRECESE señorita de compañía. Razón: Zurbano, 83, bajo centro. (4)

OFRECESE chofer-mecánico, inmejorables informes. Teléfono 50428. (T)

JOVEN abogado, desea colocación administrador, cobrador, fianza. Lázaro. Fuencarral, 143, segundo. (V)

COCINERA, sin pretensiones, vascongada, 48 años, informada. Ferraz, 48, primero. (V)

MUCHACHA joven ofrécese para doncella. Blasco Garay, 8, portería. (V)

GRATUITAMENTE viuda, católica, educadísima, desempeñaría servicio honroso. Teléfono 36001. (V)

JOVEN, apurada situación, aceptaría cualquier trabajo referencias. Ovejero. Alcalá, 2. (2)

SEÑORA joven acompañaría, cuidaría niños, análogo. Fernández Ríos, 15, ático izquierda. (2)

OFRECESE manicura, económica, a domicilio. Teléfono 56100. (T)

AMA cuidaría niños de corta edad. Teléfono 42870. (T)

OFRECESE chica para todo, poca familia. Fernández Ríos, 45, portería. (18)

SEÑORITA, buenos informes, regentaría casa. Cruz Verde, 10, entresuelo. (18)

OFRECESE señorita acompañar, sabiendo corte, Madrid, provincias. Razón: Villanueva, 36. Mercería. (4)

OFRECESE ama seca, treinta años. Calle Santa Bárbara, 4, tienda. (8)

OFRECESE buena cocinera, con informes. San Mateo, 16. (8)

TRASPASOS

PENSION de lujo, acreditada, mejor sitio Gran Vía. Gran porvenir. Ofertas por escrito: Doña Julia García. Alcalá, 2. Continental. (2)

BONITA tienda veinte pasos Puerta Sol, calle principal. Razón: Prensa. Carmen, 16. (2)

LOS mejores establecimientos Madrid traspasamos. Informes gratuitos. Internacional. Príncipe, 14. (T)

PENSION pesetas 5.975 mínimo, dineros mano; calefacción, ascensor, dos pisos, acreditados; 24 camas. Valían 15.000. Miguel Moya, 6, segundo. (18)

CINCO lecherías baratas, 70 litro. Callejón Preciados, 4. (3)

VEINTE magníficas tiendas, próximas Sol. Callejón Preciados, 4. (3)

GANGA. Pensión, 4.000, vale 12.000. Callejón Preciados, 4. (3)

FRUTERIA, 1.500, vivienda, mucha venta. Callejón Preciados, 4 (3)

ADQUIRIR o ceder traspasos sólo por Internacional. Príncipe, 14. Garantía, seriedad, rapidez. (T)

TIENDA tres huecos, con, sin, industria planchado. Argensola, 22. (E)

TRASPASO tienda cafés. Villanueva, 19. (T)

DENTISTAS. Traspasos clínica Madrid ingresando 25.000 o cambio por otra Andalucía. Señor Farinolle. Carretas, 3. (V)

TRASPASO droguería, perfumería. Escribid: Rueda. Carretas, 3. Anuncios. (V)

FERRETERIA, acreditada, moderna instalación, centro Madrid. Escribid Apartado 362. (2)

PELUQUERIA céntrica, utilidad grande, comprobada. Internacional, Príncipe, 14. (T)

BODEGA, excelente sitio, mitad valor. Internacional, Príncipe, 14. (T)

VARIOS

CALLISTA, cirujana, Peña, practicante. San Onofre, 3. Teléfono 18603. (3)

JORDANA. Condecoraciones, banderas, espadas, galones, cordones y bordados de uniformes. Príncipe, 9. Madrid. (23)

CHIC Parisién. Patrones desde 3 pesetas. Fuencarral, 27. Teléfono 17094. (22)

EXCURSIONISTAS, zapato caucho-lona, ideal, irrompible, cómodo, 6,50. Tres Cruces, 9 (Pi Margall). (16)

COMUNION, zapatito caucho-lona, ideal, 5,50. Tres Cruces, 9 (Pi Margall). (16)

DIBUJOS modernos (sueltos elegir). Tamaño natural. Iniciales sueltas, todos nombres. Envíos reembolso. "La Casa de los Dibujos". Carmen, 32. (5)

MUDANZAS con camionetas, guateadas, desde 15 pesetas. Teléfono 60458. (T)

"DANDY". Sombrerería. Camisería. Máxima calidad. Precio mínimo. Preciados, 33. (21)

GRATIFICARE 200 pesetas quien proporcione colocación contable o auxiliar. Dirigirse EL DEBATE 38802. (T)

FARMACEUTICO quiera aumentar sus ingresos, garantizando producto, diríjase: Goicoechea, La Felguera. (T)

CIRUJANO, callista, Cano. Abonos, 3 pesetas; manicura, 2. Mayor, 17 moderno. Teléfono 25628. (22)

SOMBREROS, señora, caballero, reformo, limpio, tiño. Valverde, 3. (5)

COMUNION, preciosos modelos. Postas, 21. Torrijos, 19. Sastrerías. Bayón. (3)

ASEGURE su coche en La Mutual Motor. Arenal, 4. Sociedad mutua contra accidentes. Teléfono 15659. (7)

IDEAL para campo, paseo, zapato caucho-lona. Garay, 6,50 y 7 pesetas. Tres Cruces, 9 (Pi Margall). (16)

PARAGUAS, bolsos, óptica, gran surtido y reformas. Arroyo. Barquillo, 15. (T)

CASA Jiménez. Aparatos fotográficos, cinematográficos, objetivos, alhajas, relojes, mantones Manila, artículos regalo y fantasía. Alquiler velos novia, mantones Manila, mantillas, peinas. Preciados, 56. (21)

DEPILACION eléctrica, extirpación radical del vello. Doctor Subirachs. Montera, 47. (8)

VENDESE farmacia San Sebastián o permútase por única pueblo. Boletín conquense. Cuenca. (T)

UN flan en cinco minutos; véase la muestra en el escaparate. Manuel Ortiz. Preciados, 4 (punto de venta). (20)

BAULES, maletas, cajas viajante, arreglo. Luis Vélez de Guevara, 4. (21)

MAQUINAS coser y especiales arregla inmejorablemente mecánico especialista alemán. Río, 18, teléfono 25154. (9)

EN la Ciudad Fin de Semana, que se está construyendo, pagando por cuotas mensuales desde 10 pesetas, puede hacerse propietario de una parcela. Oficinas de cinco a ocho. San Bernardo, 15. Madrid. (16)

CUADROS restauración, precios económicos. Fernando el Santo, 7, estudio. (T)

DETRAS 45.000 duros, Banco, necesito 20.000, 8 % interés, 4 % comisión. Urge casa nueva rentando 50.000 pesetas. Plaza Matute, 7. 4 a 7. (11)

TAPICERO económico domicilio fundar sillerías, tresillos, cortinas. Teléf. 72118. (T)

PINTOR decorador: Habitaciones garantizadas, 6,50. Teléfono 61320. (E)

MUDANZAS desde 10 pesetas. Camionetas rápidas. Teléfono 77669. (E)

LIMPIEZA pisos económicos, acuchillado encerado, 0,70. Teléfono 36991. (E)

SEÑORA disponga 1.500 pesetas garantizadas, negocio en marcha, 150 pesetas, sueldo, comida y habitación. Caballero Gracia, 20 moderno, principal. Busto. (T)

PINTOR. Habitaciones decoradas, 10 pesetas, respondo trabajo. Teléfono 72834. (5)

PINTOR, empapelo habitaciones, 15 pesetas, con papel. Teléfono 23485. (5)

CALEFACCIONES instalaciones, reparaciones, arreglos. Montador técnico, calefactor económico. Teléfono 70075. (Moreno). (T)

VIGILANCIAS secretas particulares, discretamente hechas. Preciados, 33. 13603. (18)

VENTAS

INCREIBLE ocasión muebles sommiers, turcas, camas, todo nuevo. Santa Engracia, 86. (21)

CUADROS, antigüedades, objetos de arte. Exposiciones interesantes. Galerías Ferreres. Echegaray, 27 (T)

GALERIAS Ferreres. Echegaray, 27. Cuadros decorativos, cuadros colecciones, cuadros Museos, cuadros religiosos. Exposiciones permanentes. (T)

ARMONIUMS, pianos, ocasión, contado, plazos, alquileres. Rodríguez. Ventura Vega, 3. (24)

PIANOS, autopianos, seminuevos, desde cualquier precio. Casa Corredera. San Mateo, 1. (3)

TOLDOS, lonas, saquerío. Imperial, 6. Teléfono 16231. Madrid. Remito muestras. (T)

CAMAS. Fábrica La Higiénica. Nuevos precios. Nuevos modelos. Bravo Murillo, 48. (5)

PIANOS, autopianos, baratísimos, alquiler, venta, cambio. Casa Corredera. Valverde, 20. (3)

VENDO piso elegantemente amueblado. Alcalá, 181. Teléfono 54611. (4)

VENDESE comedor nuevo, sin estrenar. Mendizábal, 12, primero. De 3 a 5. (T)

PIANOS baratísimos, plazos; reparaciones, afinaciones. Puebla, 4. Muñoz. Teléfono 20328. (10)

OCASION. Preciosos renards 100 pesetas. Salud, 6. (2)

VENDO barato sillón con ruedas último modelo para paralíticos, seminuevo. Rodríguez San Pedro, 8. (3)

HERMOSO coche niño. Lagasca, 32, tercero izquierda. (T)

PERSIANAS ¡baratísimas!, preciosos tapices coco, limpiabarros. Hortaleza, 76. ¡Ojo, esquina Gravina! Teléfono 14224. (18)

CAMAS esmaltadas lavables. Somier acero. Colegios internados. Precios fábrica. Torrijos, 2. (23)

VENDO, permuto por casa rústica 60 fanegas, riego 30 kilómetros. Teléfono 42918. (V)

GRAMOLA portátil La Voz de su Amo vendo seminueva en 200 pesetas. Teléfono 21633. (T)

VENDO en lo mejor de la Sierra Guadarrama cinco hoteles, precio de ganga y facilidades de pago. L. Cabezón. Príncipe, 14. (Funciona ascensor). (T)

PUERTA hierro dos hojas, barata. Torrijos, 45 moderno. (4)

SALDAMOS cristalerías, vajillas. Vasos agua, claro, color, 21,50 pesetas ciento. Vasos vino ídem, 17,50 ciento. Vasos licor ídem, 15 ciento. Cristalerías 25 piezas colores, surtidos, 6,90. Valencia, 26. (4)

TOLDO para terraza 9 × 3 metros, nuevo, completo alambres, tensores. Plantas. Gran vitrina dorada salón. Cuadros antiguos. Otros objetos. Doctor Cortezo, 4, ático, 3 a 4. (V)

PARTICULARES: fantástico mobiliario vendo por ausencia urgente. Andrés Mellado, 35, entresuelo 1; once a dos. (2)

PERSIANAS casi gratis, linóleum, hules, artículos limpieza. Almacenes Serra. San Bernardo, 2. Teléfono 22361. (7)

PERSIANAS, enorme liquidación, limpieza alfombras, esteras, baratísimo. Más. Santa Engracia, 61. Teléfono 40976. (3)

ALHAJAS, ropas, máquinas de coser, escribir e infinidad de artículos de ocasión. Precios baratísimos. Espíritu Santo, 24. Tienda. (21)

"RADIOS" más barato que en tienda. Máximas facilidades. Señor Ena. Alonso Cano, 5; dos-cuatro tarde, ocho-diez noche. (5)

¡HERNIADOS!..., el mejor aparato reductor, sin muelles, es nuestro vendaje "Magic", único. Hernández. Portales Santa Cruz, 3. (6)

PARA desviación de estómago, usad nuestra faja elevadora. Casa Hernández. (6)

USAD nuestra faja plástica para desplazamiento del riñón. (6)

LA obesidad será corregida con nuestras fajas ventrales. Casa Hernández. Portales Santa Cruz, 3. (6)

EXTRANJEROS deshacen piso. Teléfono 45646. (T)

TINTO fino, segundo año, blanco, Sauternes, especiales para Misa y dulces para postre. Serrano. Sandoval, 2. Teléfono 44400. (T)

MAQUINA cinematográfica alemana para teatros. Ganga. Apartado 1.011. (T)

ESTAMEÑAS para hábitos. Viuda Cándido Martínez. Toledo, 16. (A)

MIEL "Los Cipreses" de azahar. Directamente al consumidor; bidón cuatro kilos, entrega domicilio, doce pesetas. Envío provincias. Ramón Arroyo Núñez. Balboa, 33, teléfono 51984. (3)

OCASION. Vendo baratísimo alhajas, relojes, máquinas fotográficas, escribir, toda clase objetos. Preciados, 39, esquina Veneras. (3)

PIANOS nuevos y de ocasión, garantizados, a precios reducidos. Contado, plazos. Oliver. Victoria, 4. (3)

OCASION. Vendo cuadros antiguos Zurbarán, Rubens, Ticiano, Valdés-Leal, Tintoretto, Van-Dick, Greco, Veronés, Goya, Velázquez, otros. Puebla, 19. (10)

PARA construcción de llaves todos sistemas. Cañizares, 1. Teléfono 25300. (18)

RELOJES, venta y composturas, precios muy económicos, garantía verdad un año. Antigua relojería. Enrique García Alvarez, 2 y 4, antes Sal. (18)

¿QUEREIS comprar barato? Trust del Remate. Barquillo, 4. (V)

BOTAS para el agua. Precios especiales a empresas y brigadas obreras. Miguel Moya, 8 (junto plaza Callao). (6)

FONO automático tocando 30 discos por las dos caras, accionando por moneda, gran potencia hasta 4 altavoces. Cambios, plazos, alquileres. Aeolian. Conde Peñalver, 24. (V)

DISCOS, liquidación, 0,50, 0,90, 1,75, 2,95 nuevos. Radio. Preciados, 54 (frente Ternera). Luis. (21)

MANTONES de Manila preciosos a mitad de precio. Colchas, kimonos. Depósito: Imperial, 1. Urge colocar partida. Facilidades vendedores a domicilio. (T)

ALEMAN vende tresillo, despacho, varios objetos. Como nuevos. Baratos. Doctor Esquerdo, 51, principal. 7 a 9 tarde. (3)

FIJARSE, radioescuchas: superheterodinos americanos magníficos, 150 pesetas. Bolsa Radio, Alcalá, 87. (3)

PERSIANAS. Gran surtido. Limpieza alfombras baratísimo. Pez, 18, teléfono 25646. (10)

LIQUIDACION, retablo siglo XIV, capillita completa, muebles, bronces, porcelanas, cuadros, lámparas. Goya, 34, bajo. (E)

PIANOS desde 250 pesetas, pianolas a 900 pesetas; rollos, a 0,50 pesetas; "radios", a 150 pesetas; fonos, a 75 pesetas, y discos a 2 pesetas. Sólo en Aeolian. Avenida Conde Peñalver, 22. Madrid. Cambios. Plazos. Alquileres. Ocasiones. Reparaciones. (V)

FORMIDABLES ocasiones. "Radios" y radiófonos modernísimos de ocasión, de las mejores marcas, algunos Telefunken, R. C. A., Clarión, Philips, Voz de su Amo, etc., pueden adquirirlos con un 30 % de su valor procedentes de cambio por ultramodernos de toda onda. Antes de comprar, visite o escribanos. Aeolian. Conde Peñalver, 22. (V)

VENDO lujoso despacho de caoba, propio abogado, etc., Montera, 47, entresuelo izquierda. De 12 a 2. (T)

URGE venta despacho nogal moderno, baratísimo. Manuel Silvela, 12. (2)

VENDO magnífico salón dorado Luis XIV. Belén, 10. Señor Cepedano. (T)

PARTICULAR, vende hermosísima lámpara salón (cristal). Reyes, 21, quinto derecha. (4)

DORMITORIO caoba económico, cama dorada, colchones, mantas, armario ropero, varios muebles, Covarrubias, 17, principal izquierda. De 11 a 1; 3 a 6. (8)

SINGER, otra escribir y varios muebles. Ronda Conde Duque, 7, principal 2. (8)

Para anuncios en este periódico: PUBLICIDAD "REX" Pi y Margall, 7. Teléfonos 21014-21015

Madrid.--Año XXIV.--Núm. 7.625

EL DEBATE

Martes 8 de mayo de 1934

INGENIEROS SOCIALES

He dicho y escrito muchas veces, y será preciso repetirlo otras tantas, que, hoy y en adelante, ningún partido político, sea de derechas o de izquierdas, podrá tener consistencia bastante para aspirar al Poder, mantenerse en él y gobernar con eficiencia en un ambiente de relativa tranquilidad, si no cuenta con una masa obrera organizada en un plan de puro profesionalismo económico, y que atenta sólo a las mejoras que puedan lograrse con una intensa labor social, pero pacífica, se mantenga sorda y firme ante las solicitaciones huelguísticas y políticas de los dirigentes marxistas, hoy francamente revolucionarios y partidarios de la violencia, aun dentro de esta "República de trabajadores".

La clase obrera ha llegado ya a un grado tal de sensibilidad y exaltación por la reivindicación de sus elementales derechos económicos y por el principio de asociación, al cual se hallan habituados y por el cual han conseguido las mejoras que hoy disfrutan, que ni la idea de Patria, con todas sus sublimidades, aun tratándose de España con toda su gloriosa Historia, ni las formas políticas, tan propicias al apasionamiento, ni otras ideas más altas, que remueven el fondo de todo nuestro ser, tienen fuerza bastante para impresionar, interesar y emocionar a los que, con razón o sin ella, se llaman a sí mismos "Los productores de la riqueza nacional". Su única patria es la organización, buena o mala, y a ella trasladan todos los entusiasmos que en otros tiempos sentían todas las gentes al oír el nombre de España, seguido de la enumeración de sus grandezas y hazañas pasadas y de sus destinos futuros; sus únicos ideales son encontrar trabajo, asegurarlo, y obtener de él, o sea de sus patronos, aquella parte de la riqueza, lo más cuantiosa posible, que contribuyen a producir, unos para disfrutarla honradamente en el seno de una familia, otros para zambullirse en los placeres que esta civilización materializada les ofrece y en cuyas orgías ven pulular con mayor asiduidad a los señores y señoritos de la plutocracia; su única disciplina, a veces férrea y sangrienta, es la de seguir y obedecer a los líderes que les lanzan a los movimientos huelguísticos o a los atentados, porque detrás de ellos, salvo las contingencias de la derrota, olfatean el botín de la victoria tantas veces alcanzada. Esta es la psicología de la inmensa mayoría, digamos la totalidad, de los trabajadores españoles, que son, de hecho, la mayoría de los habitantes en las capitales y en los pueblos. Quien les vaya a hablar de otras cosas que estas no sean, perderá el tiempo miserablemente; será recibido con hostilidad agresiva; si pide el voto o la colaboración política para una acción de Gobierno que no sea estrictamente económica y social, será contestado con la violencia más feroz, negadora del ejercicio de todos los derechos ciudadanos y de todas las conquistas de la democracia moderna y del clásico liberalismo.

A esta actitud, a todas luces irracional, inadmisible y suicida, pero fatal, porque es un hecho consumado de enormes dimensiones, se trata de contestar con la perspectiva de Gobiernos o Estados de "fuerza", con estas o las otras denominaciones, con estos o los otros matices de pensamiento, al socaire de los cuales hace sus estragos un nuevo partidismo, que se dice enemigo de todos los partidos.

Es indudable que estamos en los albores de un nuevo régimen, que no está todavía perfilado ni estabilizado ni en Italia, ni en Alemania, ni en Austria, ni en Portugal, ni en Rusia; vamos a la "corrección del "liberalismo" y de su hoy enemigo irreconciliable el "socialismo"; vamos a la restauración de la "autoridad" pública, y, por lo tanto, a la limitación de muchos derechos privados, individuales y colectivos, incluso el de asociación, coalición y huelga, tan queridos de los obreros, incluso el de propiedad, tan querido de los patronos. Pero ¿cómo vamos a esa restauración de la autoridad pública, deshecha y desprestigiada por el "liberalismo", por un simple Gobierno de "fuerza", ya tantas veces experimentados en la Historia?

Esa misma experiencia histórica, esa "tradición", nos enseña que esos Gobiernos, indispensables en ciertos momentos, no pueden ser estables, y si pretenden serlo, sin atacar a la raíz de los males públicos, contentándose sólo con la imposición de la disciplina externa, terminan desastrosamente.

Queda advertido que la raíz de los males públicos en esta época de la Historia, es la pugna económica entre los trabajadores asalariados y sus patronos. Es una cuestión independiente de toda forma de Gobierno. Todo Gobierno, todo partido político que aspire a gobernar, tiene que ingeniarse para ir resueltamente al fondo de ese problema. Pero no con pretensiones excesivas de querer él hacerlo todo; sería impotente y fracasaría. Es esta la desgraciada ilusión del proletariado socialista o socializante y aún del mismo patronaje y de la masa general. Todo se espera del Gobierno, confiando en que el Gobierno dé a cada parte "toda" la razón: toda la razón a los obreros, toda la razón a los patronos y toda la razón a los consumidores y a los ciudadanos pacíficos. Así contribuyen todos a la permanencia de la idea del Estado socialista, generador y poseedor de toda la vida nacional. El Estado, a nuestro juicio, no debe ser más que un coordinador y estimulador y árbitro de las energías nacionales, creadas por la iniciativa privada, individual o colectiva.

El mundo patronal es quien resueltamente debe tomar la iniciativa en este pleito formidable, que tanto le afecta a él, en primer término, y a toda la sociedad por consecuencia. La responsabilidad de los patronos es enorme y no se dan o no se quieren dar cuenta de ella. Odiando, como odian, al socialismo, le están dando la razón y la fuerza en dos sentidos: uno, en cuanto lo esperan todo del Estado, como los propios socialistas; otro, en cuanto que a las aspiraciones obreras, muchas veces justas, más o menos exageradas, no suelen contestar ni acceder sino después de una huelga o del empleo de la violencia o de las amenazas de ella. Con lo cual queda indicado el camino único que han de seguir los obreros, y en él permanecen y permanecerán eternamente mientras no se les señale otro por el que consigan las mejoras económicas que pretenden. Esto es, sencillamente, aceptar y consagrar la "lucha de clases", otro principio socialista. Cada cual pretende aplastar a su adversario en "acción directa", o confiando el burgués en un Gobierno de fuerza y el obrero exasperado en un Gobierno socialista, también de fuerza. Y también la experiencia antigua y moderna nos dice que ni Gobiernos burgueses, por radicales o izquierdistas que sean, ni Gobiernos socializantes o socialistas han logrado realizar la justicia social.

Esta situación no puede continuar, y han de empezar a cambiarla los patronos por sí mismos.

En toda buena fábrica o empresa de importancia, además del patrono o de la Sociedad Anónima, existen ingenieros que cuidan de la instalación, del funcionamiento, de la conservación y renovación de la maquinaria. ¡Con qué solicitud y primor, con qué cariño, con qué mimo, diríamos, hemos visto a ingenieros y contramaestres atisbar y acariciar, manteniéndolas limpias y brillantes, esas maravillas de la mecánica moderna, que vienen a centuplicar la producción y a disminuir la fatiga del hombre en el trabajo! ¡Cómo se recuentan y revisan sus piezas, cómo se las alimenta con engrases, cómo se las recompone o renueva apenas se nota alguna deficiencia! Como si fueran seres vivos y familiares.

¿Cómo es que para estos seres vivos y familiares de verdad, que son los obreros y empleados, hijos de Dios y hermanos nuestros, a infinita distancia de las máquinas más perfectas, no hay también "ingenieros sociales", auténticos y competentes "jefes de personal", que se acerquen, "sin coacciones", a ellos para atisbar sus necesidades, conocer su interior, escuchar sus quejas con amor, interpretar sus ideas confusas, adivinar su pensamiento verdadero, iluminarlo para que huyan los trasgos de la fantasía, orientarlos, instruirlos, adelantarse a formular sus peticiones cuando la vida encarece, cuando empieza el runruneo del malestar y comienzan a encresparse las olas, para reconocer y hasta aplaudir sus Sindicatos cuando son puramente económicos y profesionales, para ponerse a su lado cuando haya que hacer explícitas reclamaciones al patrono o a la empresa, para lograr que, además de los beneficios personales en la mejora de los salarios, las empresas contribuyan estatutariamente al sostenimiento de las mutualidades y de otras instituciones de carácter social?

¿Qué es eso de no cuidarse de los obreros y empleados más que para ver si dan su rendimiento mínimo, como la ínfima pieza de una maquinaria, sin volver a ocuparse de ellos apenas salen de la fábrica, del taller o de la oficina, so pretexto de respetar su "libertad"? Levantad, patronos esta bandera, creed esos ingenieros sociales y veréis cuántos la siguen y cómo se forman e incrementan los ejércitos de la paz social, fundada en la justicia.

José GAFO

LA FERIA DEL LIBRO, por K-HITO

—Déme usted aquel que tiene las tapas azules; va muy bien con la alfombra del gabinete.

Vapor asaltado por los piratas chinos

LONDRES, 7.—Comunican de Hong Kong a la Agencia Reuter:

Piratas chinos han atacado en alta mar al vapor chino "Tai Yi" y han huido después de apoderarse de un botín cuyo valor se estima en cien mil dólares.

Cuatro guardias del vapor murieron en el abordaje.

Aldea polaca destruída por un incendio

VARSOVIA, 7.—Un violentísimo incendio que ha durado dos días, a pesar de los esfuerzos de los bomberos, ha devastado la aldea de Wlodzmierzec.

Las llamas han destruído más de doscientas casas, habiendo quedado sin abrigo más de 2.000 personas.

Los daños materiales causados por el incendio son de gran consideración.

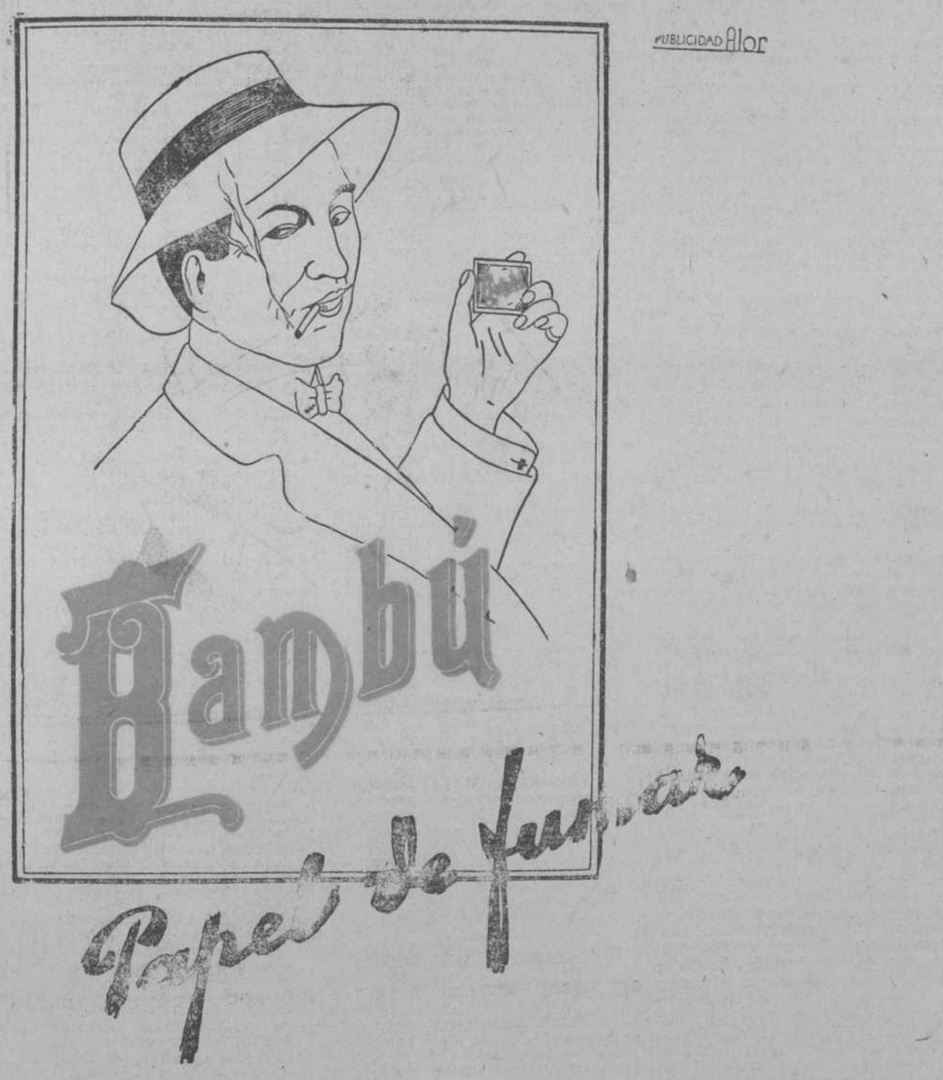

MUJERES

EUGENIA

Morena y sevillana, como don Ramón consideró «digna de serlo» a su viajera de «El tren expreso»; alta, delgada, pero no descarnada; el busto tendido, el talle largo y juncal; los ojos de pupilas, como terciopelo negro, muy grandes, y preguntones y muy vivos; alegre siempre, ocurrente y graciosa, con absoluta espontaneidad; pero con esa alegría andaluza, en el fondo suspirante y velada por todos los ensueños... En contraste, en fin, con esa apariencia, un poco deliciosamente superficial y banal; aplomo, buen sentido, facultades equilibradas, conciencia del deber, de todos los deberes, piedad sólida y casi adoración por el hogar, su sueño más soñado.

Enrique (mirando el reloj).—¡Las doce! ¡Buena hora de tomar el desayuno! (Limpiándose los labios con la servilleta y encendiendo un cigarrillo inglés.) Es imposible «tener horas» con esta vida que uno hace; no hay manera. (Lanzando al techo el humo del cigarro.) ¡Bah! También hay que reírse de esos pobres hombres que para «formalizarse» y «ordenarse» se casan; se casan, ¿para qué? Para convertirse en autómatas movidos por el timbre del despertador o por el «anda, hijito, levántate, que es tarde» de su «cara mitad». ¡Y tan caras que suelen salir esas «mitades»! Decididamente, prefiero mi celibato. ¡Qué independencia, qué libertad: dos tesoros! Al Casino, a la sala de armas, luego al Congreso, de allí a cenar... donde sea, por la noche al estreno en un teatro, a la tertulia en el «camerino» de alguna artista, y, por último, a un «cabaret» con la «peña» de amigos; música, alegría, luces, cena, «champagne», un... sueñecito y despertarse uno cuando le dicen: «Perdón, señor, son las seis.» ¡Estupendo, no cabe duda! (Levantándose, desperezándose y sentándose ante la mesa de despacho.) ¡A trabajar... una hora! (Cogiendo unos papeles.) Es un escándalo que «todavía» no me haya ocupado de esta demanda... Buen asunto; una mayor cuantía. Pero ¡nada!, no tiene uno tiempo... (Suenan unos golpecitos en la puerta del despacho.) ¡Adelante! (Una doncella entra.) Señorito, la señora dice... (Enrique impaciente.) Bien, bien; luego iré. Ahora estoy trabajando. Váyase y cierre. (La doncella ha hecho mutis.) ¡A ver si le dejan a uno tranquilo! Alguna tontería de tía Dolores, seguramente. Bueno; ¡a trabajar! Y el primero que abra la puerta le tiro...

Eugenia (entrando).—¡Ay, perdona!

Enrique (sonriendo).—¿Te has asustado?

Eugenia (sonriendo también).—No sabía que estabas, y he cometido la imprudencia...

Enrique.—No, mujer; imprudencia ninguna. Di orden de que no me interrumpieran, porque necesito despachar unas cosillas, pero, desde luego, esa orden no rezaba contigo.

Eugenia (haciendo ademán de retirarse).—Sin embargo, no quiero molestarte, no quiero interrumpirte.

Enrique.—Oye una cosa. ¿Quieres que trabajemos juntos? Yo escribo y tú bordas, ahí junto al balcón. ¿Qué te parece el plan?

Eugenia (contenta).—¡Qué bien! Voy por el bastidor. (Vase.)

Enrique (solo).—Pues, señor, no había yo «caído» hasta ahora en que tengo una prima bonitísima; es un encanto de criatura. ¿Dónde habré tenido yo los ojos?

(Eugenia, entrando con el bastidor, se instala en el despacho y comienza a bordar. Enrique consulta obras de Derecho y plumea. Pausa larga.)

Enrique (leyendo lo que lleva escrito).—Pero, ¿qué es esto? ¿Qué disparates estoy escribiendo? ¿Dónde tengo la cabeza?...

Eugenia.—¿No te importa que te interrumpa?

Enrique.—Nada en absoluto. Di lo que quieras.

Eugenia.—¿No te vas a... enfadar?

Enrique (poniéndose de pie).—Contigo... ¡en la vida!

Eugenia.—Entonces... te lo digo. ¿Por qué le das tantos disgustos a la tía, con lo que te quiere?

Enrique.—¡Cómo! ¿Disgustos yo?

Eugenia.—Sí; ya sabes lo que la... preocupa esa vida que haces...

Enrique (riendo).—Mira, verás; es que las personas cuando llegan a cierta edad no comprenden, no se hacen cargo de que la juventud... es la juventud; y piden... imposibles.

Eugenia (dulcemente).—¿Imposibles?

Enrique.—¡Claro!

Eugenia.—¿Imposible, por ejemplo, que comas a tus horas, que pases las noches en casa y que... no resultes un huésped? Si eso es imposible, ¿cómo no lo es para los que se casan?

Enrique (irónico).—¡Ah, porque para los que se casan ya no hay nada imposible! (Sonriendo y mirándola con fijeza.) ¿Quieres que me case?

Eugenia (bajando los ojos).—¡Eso allá tú...! ¡Eso tú verás! Pero lo que sí me gustaría...

Enrique.—¡Qué! (Acercándose a ella.) Concluye la frase...

Eugenia.—Pues... que cambiarías de vida. ¡Que darías un alegrón a tita Dolores!

Enrique.—Pero...

Eugenia.—Y saldrías ganando por todos estilos. ¡Estás más feote con esas ojeras!...

Enrique (encantado).—¡Chica, «gracias» por lo de... feote! Te lo perdono, atendiendo al fin moralizador que lo inspira. Se comprende. Tan buenecita y piadosita, te propones, con ardiente celo, catequizar a los pecadores, a los pobres pecadores como yo, y salvar nuestras almas. Está bien, «sor Eugenia». ¡Admirable! Pero... los que vivimos en el mundo, metidos «de cabeza en él», luchando por el porvenir, tras el ideal de las ambiciones y... sin haber cumplido treinta años todavía, no podemos sujetarnos a una regla de frailes trapenses.

Eugenia (insinuante).—Pero sí a una vida sosegada, ordenada, tranquila. Eso no supone esclavizarse; al contrario, libertad, mucha libertad... sin abusar de ella. Y luego si te casas...

Enrique (riendo).—¡Se acabó la libertad!

Eugenia (con firmeza).—¿Por qué? Si buscas, si sabes hallarla y elegirla, una mujer que te quiera mucho, con todo su corazón y toda su alma, y que, sin dominarte, sin violentarte, sin «darte tú mismo cuenta», te atraiga y te «sujete» con su talento y su ternura, te parecerá más hermosa la libertad que a su lado goces, comparada con la que hoy tienes...

Enrique (expresivo). — ¿Sabes que me... estás enamorando?

Eugenia.—¡Cómo! ¿Qué?

Enrique (malicioso).—Digo que me estás enamorando... de esa mujer cuyo retrato acabas de brindarme.

Eugenia.—¡Ah! ¿Y tú, que habrás tenido tantas novias, no hallaste... esa mujer?

Enrique.—Hasta ahora no. En este momento... no sé qué decirte. Pero continúa. Decías, venías a decir que las cadenas forjadas por el cariño, cuando es del alma, se bendicen, ¿no es eso?

Eugenia (tímida).—No sé... Ignoro muchas cosas, que tú tendrás olvidadas de puro sabidas, pero me parece que el cariño... Un ejemplo: en el colegio yo tenía un canario; fué un regalo de tía Dolores. Cuando me lo llevaron, se pasaba el pobrecito las horas saltando dentro de la jaula, buscando desesperadamente una salida, y con ella la libertad. Empecé a cuidarle, a mimarle. Le daba terroncitos de azúcar, hojitas de lechuga. Al principio me temía; luego se dejaba acariciar la cabecita, y, por último, comía en mi mano, picoteaba el terrón de azúcar en mis labios. ¡Y no se escapaba! El cuidado tierno, constante, le hizo grata la prisión, y ya no se acordaba de aquella libertad sin la que antes le parecía no poder vivir. ¿Ves cómo eso de la libertad es convencional?

Enrique (apasionado).—¡Tú sí que eres... un encanto de criatura!

Eugenia.—¡Pero, Enrique!...

Enrique.—He llegado a una conclusión: soy un pájaro que necesita hacer su nido.

Eugenia. — ¡Menudo «pájaro»! Además, te falta la pájara.

Enrique.—¡La he encontrado! ¡Tú!

Eugenia (completamente feliz..., pero aparentando asombro y terror).—¡Por Dios, Enrique! ¡Qué dirá la tía!

Enrique (cogiéndola del brazo).—Ahora lo veremos. ¡Vamos a decírselo...!

Curro VARGAS

Notas del block

CUANDO sobre la jaula de uno de los perros que se exhiben en el Retiro hay un cartón indicador del precio, el público resuelve por la cifra la atención y el interés que debe de concederle al animal.

Por esto a los perdigueros de Burgos, sin cotización, se les hace el mismo caso que si estuvieran encadenados a una de aquellas galeras del "Parador del Siglo" o del "Parador del Universo".

En cambio, el perro con su precio, sobre todo si éste es elevado, siente los halagos de la popularidad: o bien ladra insolente y furioso como el dogo alemán de 1.500 pesetas contra la gente que se arremolina ante él o la desprecia displicente como el minúsculo pomerania expuesto en una jaula conevrtida en «obudoir».

Sobre la jaula, esta cifra, que tiene que parecer escandalosa: 3.500 pesetas. Es el "Rolls" de los perros del Retiro.

Se comprende que un perro de este precio estará tan acostumbrado a los regalos y a los mimos, que por fuerza se ha de creer ofendido ante aquella admiración insistente del vulgo municipal y espeso.

Es un refinado, precioso como una joya; pero, a la vez, la menor cantidad de perro.

De fijo que le despreciarán los perdigueros alineados enfrente, que no se explicarán cómo un público congregado para ver perros se aficiona con aquel conato, con aquel perro-burbuja, y, en cambio, les olvida a ellos, grandes y hermosotes.

Y todo porque sus dueños no han tenido la ocurrencia de colocarles un cartón en la jaula que dijera 2.000 ó 3.000 pesetas.

Reflexión que servirá a los perdigueros para que, cuando estén de humor, compongan sus fábulas sobre la incompetencia de las masas.

* * *

LLEGO hasta Canillas...

Sin duda, que don Miguel Maura, al observar la desbandada de sus huestes, que se separan de él como los náufragos del barco que se hunde, pensaría en el Comité de Canillas, en sus leales de Canillas...

—A Canillas—se diría Maura—no alcanzará esta ola desmoralizadora. Allí está mi vieja guardia. ¿Quién se atrevería en Canillas a alzar la voz?

Háganse cargo del desconsuelo de don Miguel al recibir el telegrama del Comité de Canillas, en el que dice su decisión de separarse del partido republicano-conservador.

Canillas, señala el descenso máximo de este desinflamiento político, como el zuavo del puente de París señala, por lo contrario, el mayor crecimiento del Sena.

En lo sucesivo se dirá:

Llegó hasta Canillas.

A.

Folletín de EL DEBATE 56)

JULES COCHERIS

DOS ALMAS

(NOVELA)

(Traducción expresamente hecha para EL DEBATE por Emilio Carrascosa.)

Entonces, herida en su dignidad de mujer y muerta de miedo al mismo tiempo, la señorita de La Chesnaye, en trance de defenderse de la brutal acometida, se decidió llamar, y aunque suponía que su primo no estaba en casa, su garganta no acertó a articular sino un solo grito:

—¡Juan!

De pronto sintió que la opresión que le lastimaba la muñeca cedía; casi simultáneamente escuchó un estrépito de puertas que se abren con violencia, de muebles que ruedan por el suelo, de objetos de cristal que se rompen al caer, y a sus oídos llegó clara y distinta la voz de Juan de Fontrailles que apostrofaba en una incontenida explosión de furia:

—¡Miserable!... ¡Cobarde!

Zarandeado por una mano de hierro, el conde de Sorino, luego de tambalearse un instante, había ido con su cuerpo en tierra, y yacía tendido en el centro del gabinete. En su caída tuvo la desgracia de que su cabeza fuera a chocar contra una de las patas de la mesa de trabajo y un hilo de sangre fluía de su frente. De improviso, en un acceso de ira, levantóse del suelo y replegándose como un tigre, dió un salto con la intención de atenazar por el cuello a Juan. Pero éste se limitó a detener el brazo amenazador, y con un movimiento rápido hizo rodar de nuevo al maltrecho conde, enviándolo al otro extremo de la habitación.

Luego acercóse a él pausadamente, y mientras lo fulminaba con la mirada, le dijo con acento desdeñoso, de inexpresable desprecio:

—Demasiado sabe usted que con una sola mano podría ahogarlo fácilmente, como se ahoga a un ladrón; no quiero, sin embargo, prevalerme de mi superioridad. Levántese usted. Y si antes de dos minutos no ha salido de aquí, haré que mis criados lo echen.

Aturdido por la violencia del golpe que acababa de recibir en la caída, lleno de terror y cubierto de ridículo, lívido el rostro, el miserable alzóse todo lo rápidamente que pudo, clavó en el señor de Fontrailles una mirada que rezumaba odio y desapareció a buen paso.

Juan, que se había apresurado a acudir en auxilio de Beatriz, procuró calmarla con frases impregnadas de ternura. La muchacha, alzando la cabeza, mirándolo con sus ojos azules, en cuyas pupilas se leía el terror y también la gratitud, fué a esconder el rostro en el pecho varonil de su tutor con un movimiento espontáneo de niña que necesita saberse protegida, y quiso hablar, pero no pudo, porque la crisis nerviosa que se había apoderado de ella la hizo prorrumpir en sollozos entrecortados; las lágrimas rodaban abundantes por sus mejillas y un momento después, agotadas sus energías, desplomóse en los brazos de Juan, que apenas tuvo tiempo de cogerla para evitar que cayera al suelo. El joven diplomático la condujo mimosamente a un diván y la depositó en él, teniendo cuidado de que la cabeza de la joven quedara apoyada en una almohada que improvisó con varios cojines. Luego de permanecer inclinado unos segundos, contemplando el rostro frío y de blancura marmórea de la accidentada, irguióse, dominado por una profunda emoción, y se encaminó hacia el balcón para serenarse a su vez. El aire frío de la calle penetró a bocanadas en la estancia y Beatriz no tardó en abrir los ojos. Juan de Fontrailles dió la vuelta al conmutador de la luz, pues era ya de noche

—¿Cómo te encuentras?—le preguntó solícito a su pupila—. ¿Ha pasado el susto?

La señorita de La Chesnaye se incorporó en su improvisado lecho.

—Estoy un poco quebrantada, como si me hubieran dado una paliza—dijo—. Siento un dolor agudo en la muñeca y en todo el brazo.

—Aunque la advertencia sea innecesaria, no quiero dejar de hacértela: sobre la desagradable escena que se ha desarrollado en mi gabinete de trabajo, silencio, ni una palabra.

—Ya lo había pensado yo; es lo más prudente. Y ahora me voy. Hasta luego, o hasta mañana.

—Más bien esto último. Procura descansar, tranquilizar tu espíritu, que lo necesitas mucho.

Juan de Fontrailles acompañó a su pupila hasta la puerta de la biblioteca, que se abría sobre el hall, y regresó a su gabinete de trabajo por el que se puso a pasear a grandes zancadas, con las manos hundidas en los bolsillos del pantalón e inclinada sobre el pecho la cabeza, en actitud pensativa. Al cabo de un rato se detuvo delante de la mesa e hizo sonar el timbre eléctrico.

Un criado acudió al llamamiento con la presteza con que solían hacerlo los de aquella casa, que sabían cómo las gastaba la señora de Fontrailles.

—¿Desea el señorito alguna cosa?

—Sí. ¿Dónde está Keller? Envíamelo inmediatamente, que tengo una orden que darle.

Keller era un viejo alsaciano que lo había visto nacer y que había permanecido siempre a su lado, a su servicio, como persona de absoluta confianza. Con él, Juan se ahorraba las palabras, no necesitaba hablar, porque el anciano sirviente adivinaba los pensamientos de su amo a quien admiraba, por el que sentía, aparte del respeto que le era debido, un cariño rayano en la idolatría. Juan apreciaba el mutismo de su criado tanto, por lo menos, como su abnegada lealtad.

—Keller—le dijo sin más preámbulos, tan pronto como tuvo delante al alsaciano—, hace poco ha estado aquí un caballero, el conde de Sorino, que ha logrado introducirse no sé cómo en mi gabinete de trabajo, y cuya presencia ha importunado a la señorita de La Chesnaye, que no tenía por qué recibir visitas. Haz las averiguaciones que juzgues precisas para que sepamos con absoluta seguridad cómo el conde de Sorino ha podido llegar hasta aquí, cuando mi prima había anunciado que no estaba visible para nadie. Conviene que procedas con sigilo para no poner sobre aviso a la servidumbre. Cuando hayas descubierto lo ocurrido ven a decírmelo.

Keller hizo un gesto de asentimiento, con el que quería decir dos cosas, que había comprendido perfectamente, y que haría lo que se le mandaba, y sin pronunciar una sola palabra, salió de la habitación.

No habían transcurrido diez minutos, cuando regresó el viejo alsaciano.

—Señor—respondió a la pregunta que con la mirada le hacía Juan—, el conde de Sorino le ha dicho al portero que acababa de hablar con el señor y con su amigo de Hauterive en el ministerio de Negocios Extranjeros, y que el señor le había rogado que, personalmente, le entregara a la señorita de La Chesnaye una carta urgente. Esto mismo les ha repetido a los dos criados que salieron a recibirle, añadiendo, además, que la señorita de La Chesnaye tenía conocimiento del asunto, y que le aguardaba en el gabinete de trabajo del señor. Los criados, que reconocieron al conde de Sorino como amigo de la casa, le franquearon la puerta sin dificultad, y uno de ellos le condujo hasta la biblioteca, donde el propio conde le ordenó que se retirara, alegando que conocía perfectamente el camino.

—Muy bien, Keller, gracias. Todo está perfectamente claro. Puedes retirarte.

Juan de Fontrailles recordó entonces que la víspera, el conde de Sorino le había ofrecido a Beatriz invitaciones para una conferencia que debía darse en la Embajada de Italia, y que su prima, al excusarse, había añadido que pasaría la tarde sola, trabajando, puesto que Julia no se hallaría en París, sino en Versalles, adonde tenía que ir para devolver una visita. El miserable, no era posible dudarlo, había aprovechado esta confidencia, hecha de una manera involuntaria, para introducirse en la casa como un ladrón.

Poco antes de la hora de la cena, el joven diplomático pasó al saloncito donde se hallaba ya su madre, con la que conversó un rato, y no mucho tiempo después se les unieron tía Solange y Julia, que anunciaron que Beatriz sufría una fuerte jaqueca, por lo que se excusaba de bajar al comedor.

—Deploro con toda mi alma el percance—declaró Juan—. Precisamente, he regresado del Ministerio antes que de costumbre, con la esperanza de encontrarla.

—¿Tanto te urge ver a tu pupila?—inquirió con dejo irónico la señora de Fontrailles.

—Sí, porque tenía interés en darle una noticia, que supongo será muy de su agrado, siquiera por lo que se ha hecho esperar.

—¿Te apuestas algo a que adivino lo que tienes que decirle?

—No, porque no quiero perder—respondió Juan sonriendo—; nunca puse en duda tus facultades de adivinación. Es posible que seas zahorí.

—¡Y tanto! Quieres hablarle del piso de la calle de Solferino, como si lo viera.

—Justamente. Mi administrador me ha telefoneado esta tarde, hace un rato, para anunciarme que el inquilino que lo ocupa lo dejará libre antes de fin de semana. Tengo empeño en que el lunes próximo comiencen las obras de reparación que hay que hacer en él, y, según mis cálculos, la señorita de La Chesnaye podrá instalarse en su nuevo domicilio a fines de enero. Habría deseado comunicarle personalmente esta buena noticia, pero ya que no me es posible, hazlo tú en mi nombre. Tengo la seguridad de que se pondrá muy contenta cuando la sepa.

Este contento fué íntimamente compartido, como la

(Continuará.)