EL TIEMPO (S. Meteorológico N.).—Probable hasta las seis de la tarde de hoy. Toda España: Buen tiempo, ligeras nieblas por el Cantábrico. Temperatura: máxima de ayer, 18 en Córdoba, Huelva y Sevilla; mínima, 5 bajo cero en Teruel. En Madrid: máxima de ayer, 12,1 (2 t.); mínima, 0,8 bajo cero (8 m.). (Véase en séptima plana el Boletín Meteorológico.)

EL DEBATE

MADRID.—Año XXIV.—Núm. 7.557 • Jueves 15 de febrero de 1934 — CINCO EDICIONES DIARIAS — Apartado 466.—Red. y Admón., ALFONSO XI, 4.—Teléfonos 21090, 21092, 21093, 21094, 21095 y 21096

El mejor juguete, el mejor amigo de los niños... Jeromín REVISTA INFANTIL

El Gobierno se propone dar un impulso extraordinario a la Aviación

Lo que el país aguarda del Gobierno

En la mañana de ayer presenció Madrid algunos sucesos lamentables, de los que desdoran el crédito de una capital europea, mucho más que los motines sangrientos o las guerras civiles. Unas turbas se dedicaron a sembrar el desorden en el mercadillo de las Ventas, injuriaron a las personas que iban a hacer su compra por allí, las hicieron objeto de malos tratos en algún caso particular, asaltaron una tienda de comestibles y terminaron por incendiar el edificio de una escuela católica para que no faltara esa siniestra nota de destrucción que caracteriza al turbio movimiento revolucionario, cuya calidad y cuyos frutos podemos imaginar por tales anticipos.

Acudió la fuerza pública tardíamente y así pudo unirse Madrid, con hechos de importancia, a la prolongada y nutridísima serie de alteraciones del orden público que han sembrado la inquietud por toda España. Sólo desde el sábado acá, en un período de cuatro días, hemos sufrido los disturbios de la zona fabril de Vizcaya, la huelga general que siguió a los desórdenes del domingo en Bilbao, la intentona de huelga general en Avila, la huelga general de Palencia, el atraco a un "bar", el incendio de dos tranvías, la coacción, pistola en mano, contra los viajeros del "Metro"; dos "taxis" robados y un cobrador herido a tiros en Barcelona; asaltos de tiendas en varios pueblos vizcaínos, invasiones de fincas en Huelva; atracos en Madrid, Barcelona, Málaga, Lérida, Cádiz y Sevilla; bombas en Alcácer y en Oviedo, etc., etc. Todo un panorama para visto en conjunto.

Y no se crea que es caprichosa la elección de un plazo de cuatro días para esa ojeada. Cuatro días hace del Consejo de ministros dedicado especialmente al orden público, en el cual se adoptaron medidas extraordinarias que no queremos conocer, si conviene que permanezcan fuera de la publicidad; pero cuyos efectos quisiéramos ver, y en este deseo nos acompañan la inmensa mayoría de los españoles.

Lejos de nosotros la idea de crearle obstáculos al Gobierno, ni de entorpecer su labor con una censura que no esté fundada en la realidad. Pero si nos es lícito, sin quebrantar esa actitud de asistencia al Poder en el ejercicio de sus primordiales funciones de defensa del orden, recoger el sentir de la opinión pública que pide un término para estos continuos ensayos de subversión, para este despliegue jactanciosc de la criminalidad, para tanto asesinato, tanto atraco, tanta coacción y tanta violencia. Compete al Gobierno el arbitrar todos los recursos necesarios para que eso tenga fin. Y la contrapartida de la confianza que supone no pedirle cuenta alguna de las medidas que se reserva, es advertir pronto sus efectos beneficiosos para el renacimiento de la tranquilidad.

La apariencia de cuanto ocurre parece descubrir un hecho que en las circunstancias presentes sería demasiado grave: la impresión es de que en el Gobierno, o al menos en el departamento específicamente ocupado del orden público, no se dan cuenta exacta de los verdaderos términos del problema planteado. Estamos frente a una preparación revolucionaria de gran hondura, a la cual se han entregado los directores de las masas obreras organizadas. Presenciamos los episodios de la etapa previa que, en el ánimo de esos directores, durará lo que ellos necesiten para concluir su preparación y que en cierto modo forma parte de ella. Huelgas inmotivadas, de alcance político, mantenimiento de la alarma, excitación del espíritu de la masa por medio de trágicas declamaciones, de calumnias al adversario y de toda suerte de informaciones mendaces, diversiones estratégicas que consisten en agitar este o el otro fantasma para desviar la atención..... Todo eso forma un conjunto de experiencias y de tanteos, con los cuales se penetra en el camino para ver en qué estado se halla y, al paso, se avanza un poco por él creando un ambiente de inquietud.

Y nuestra pregunta es: ¿No hay otro recurso que esperar a que los enemigos de la sociedad maduren sus planes, tomen sus medidas y decidan el momento de provocar el choque? ¿No debe ir encaminada toda una prudente y enérgica política de Gobierno a evitar que ese choque se produzca? Y entiéndase que decimos evitarlo, no dilatar su plazo, no darse por satisfechos con que no ha surgido en el momento que se esperaba. Y en este sentido cabe decir que no se advierte por parte alguna la labor que se ha hecho. El balance de 96 pistolas, siete revólveres y una bomba, es bien escaso para Madrid. ¿Prosigue la labor de desarme? Vengan, no anuncios de ella, sino listas de armas recogidas. ¿Se lleva hasta donde es posible la necesaria labor previsora? Conozcamos los resultados. Esto es lo que el país aguarda del Gobierno. No que diga: puedo aplastar la revolución, sino que evite a España días de luto y de ruina, cortando el paso a quienes la preparan y desbaratando sus maniobras previas.

LO DEL DIA

"Pro Ecclesia et Patria"

Publicamos ayer una parte del programa de la campaña cultural que emprenderá próximamente la Junta Central de Acción Católica, según ha anunciado en el manifiesto dirigido a la opinión nacional, y que ha hecho público la Prensa. Campaña elevada, de tan nobilísimo propósito como magnífico contenido. Basta releer los ciclos de conferencias, los temas de las mismas, los nombres de las personalidades del mundo científico y literario, para advertir que estamos en presencia de una cruzada de cultura católica y de un esfuerzo de generoso patriotismo. Cruzada oportuna y necesaria. Nunca como en la época presente se han podido lanzar tantas calumnias y falsedades, contra la más pura tradición española, contra los valores más altos de la historia patria. Y se han podido lanzar, porque no ha habido una fuerza de difusión cultural que los contrarrestara, al pasar a la masa, porque no se había formado entre la misma opinión católica una conciencia culta de lo que vale y significa por sus raíces y grandezas pasadas, el más auténtico pensamiento y sentimiento español.

La Acción Católica inicia su campaña sin salirse de sus límites estrictos. Sin aire de combate, sin fragor de lucha. Dentro de la legalidad, con profundo respeto para el Poder constituído. Su noble tarea, como con acertadas frases, se consignaba en el manifiesto, es hacer que España se encuentre a sí misma, reavivando su historia.

Casi huelga decir que nos sumamos con júbilo a esta que juzgamos felicísima iniciativa, con la que ya hemos empezado por coincidir en nuestro número extraordinario. Pero queremos hacer más. Queremos que resuene en todos los ámbitos de España, que sea secundada con el máximo entusiasmo y que encuentre acogida en todos los sectores que nos escuchan. Que despierte una corriente de cultura y de amor a la gran patria española, que mueva a los medios intelectuales a aficionarse al estudio de estos temas históricos, en los que tanto queda por esclarecer y glorificar aún. Y, sobre todo, que transciende con eficacia a las clases populares para que se hagan ineficaces las tinieblas del sectarismo y brille la luz que despide el conocimiento profundo de lo que es en su esencia más íntima nuestra idea de patria, nuestra grandeza de nación, el vínculo de nuestra unidad y el verdadero fulgor de nuestra civilización y de nuestra cultura.

La reposición de empleados

Publicamos en su lugar el escrito que nos envían unos ex funcionarios de la Inspección del Trabajo, pidiendo reparación del maltrato que recibieran por parte del señor Largo Caballero con motivo de la reorganización de aquellos servicios en la primavera de 1932.

No viene el caso por vez primera a nuestras columnas. Alzamos nuestra voz cuando se intentó en un artículo de la debatida ley sobre «Delegados e inspectores de Trabajo», el cese colectivo de todo el personal de las Inspecciones. Estos funcionarios, decíamos, designados para esos cargos en forma legal y que adquirieron en ellos, a virtud de sus Reglamentos, derechos respetables, no pueden ser de ellos desposeídos. El artículo de referencia no prosperó. Pero poco después, una orden ministerial dispuso, para cada uno de los funcionarios, su cesantía.

Contra esta disposición, que entienden ilegal y arbitraria, los empleados elevan hoy su queja. Hora ésta que se anuncia como de reparación de tantos atropellos de calidad semejante como se hicieran durante el bienio socialista, es justo que no se olvide en ella a esos modestos funcionarios. Su caso merece, sin duda, ser objeto de estudio por parte de la ponencia interministerial que se ocupa de estas reparaciones.

Notas

El señor Guerra del Río dió anteayer a la Prensa una nota sobre las obras públicas que inmediatamente va a poner en movimiento para neutralizar el paro obrero y de aquellos otros planes de mayor envergadura que seguirán a éstas, indudablemente modestas. También contaba el ministro de Obras públicas los pagos que había ordenado en el último trimestre del año anterior. Nos hacemos cargo de la necesidad en que se encontró el señor Guerra del Río de hacer un pequeño balance de sus cinco meses de gestión. Al señor Lara, su colega del Gobierno y correligionario y aun paisano, nosotros le habíamos hecho días antes el balance de situación.

Ya comprenderá don Rafael, que una vez leída su nota, nosotros no sufrimos variación en el juicio que tenemos formado sobre la impulsión estatal a la economía de la Nación, absorción del paro, etc. Y para facilitarle el entendimiento de esta nuestra frialdad, le haremos por adelantado una confesión: nosotros comprendemos que al ministro de Obras públicas le falta una política en el ministerio de Hacienda. La cosa es clara.

Una impulsión de la economía española, no la obtendremos si el Gobierno no se decide a considerar los problemas de la Hacienda pública y a realizar un presupuesto tal y como las circunstancias exigen, y exigen mucho. Si seguimos como hasta ahora, damos por descontado que el señor Guerra del Río continuará alumbrando más notas que, no tendrán otro destino ni otro elogio, sino los propios de ese grupo de admiradores, cándidos, pícaros o bonachones, que forma la corte de todo ministro.

Se disuelve a los Sindicatos de Austria

Han caído todos los centros de resistencia, pero continúan grupos de revoltosos "paqueando" desde los tejados en la capital. Ayer se aplicó la primera pena de muerte

SE DICE QUE HA HABIDO 417 MUERTOS Y 2.000 HERIDOS

VIENA, 14.—La Cancillería publica a primera hora de la noche el siguiente comunicado oficial:

"Según los últimos informes la revuelta roja se ha derrumbado en toda Austria, y prácticamente se puede afirmar que no existe ningún foco de resistencia importante y que en todas las ciudades se ha reanudado normalmente el trabajo. Incluso en el centro principal de la revuelta, Estiria Oriental los revoltosos están en plena huida."

El comunicado termina diciendo que cualquier intento nuevo será reprimido de modo implacable, y que se está procediendo a una "limpieza" en el distrito vienés de Simmering.

Disolución de Sindicatos

Además el Gobierno federal ha disuelto toda clase de sociedades socialistas de cualquier carácter, empezando por los Sindicatos. La primera en caer ha sido la Federación de Sindicatos Metalúrgicos. Los locales y la documentación de todas estas Asociaciones están en poder de las autoridades. También está cerrado, desde el martes, el Banco Obrero, en el que además se han confiscado todos los fondos que pertenecían a las organizaciones socialistas.

Las primeras órdenes de disolución alcanzan a 36 Asociaciones.

Pena de muerte

Al mismo tiempo se anuncia la primera sentencia de muerte dictada y cumplida contra un cabecilla revolucionario. La víctima es un jefe de sección de la "Schutzbund", llamado Kaol Munichreiter, que dirigió la pelea desde los primeros momentos en uno de los barrios de la capital. Era comandante de bomberos de Florisdorf. Fué juzgado hoy miércoles por la mañana, y ahorcado inmediatamente. Otros nueve jefes serán sometidos hoy o mañana a los Tribunales ordinarios. En Gratz hay 24 procesados de la "Schutzbund", que también comparecerán ante el Consejo de guerra.

La lucha en Viena

Todavía hoy por la mañana se combatió duramente en las calles de los barrios obreros de Viena, pero al anochecer no quedaba ningún núcleo de resistencia, y solamente aquí y allá, especialmente en Moedling, se "paqueaba" a las patrullas del Gobierno desde algún tejado. En Florisdorff las milicias socialistas se defendieron con mucho tesón hasta el mediodía, pero ahora todas las casas, especialmente los famosos bloques de habitaciones baratas del Municipio, ostentan banderas blancas, subrayadas, es cierto, por las huellas de la Artillería. Asimismo fué muy dura la lucha en las barricadas de la Flurschutzstrasse y en la Casa del Pueblo del séptimo distrito, donde también hubo de funcionar la artillería.

Otro bloque de casas baratas, el Schlingerhof, se rindió en la noche del martes al miércoles, cuando se les comunicó que los ingenieros militares habían minado las alcantarillas, y que no se vacilaría en hacer saltar el edificio si los defensores no se entregaban. Por último, en el puente de Filadelfia combatieron durante horas la Policía y los socialistas.

En Florisdorf han capitulado seiscientos hombres de la «Schutzbund», que ocupaban los talleres de la estación y la fábrica de gas Leopoldo. También se han rendido trescientos empleados de los tranvías.

La fábrica del gas se rindió, pero todavía durante un rato se oyeron tiroteos a las tres y media de la tarde.

En Alta Austria

En Linz, los socialistas se rehicieron por la mañana, pero fueron dispersados y sufrieron grandes bajas. La artillería hubo de disparar contra una fábrica donde se habían hecho fuertes los revoltosos. Hasta ahora se ha procesado a 60 revoltosos.

Comunican de Linz que la lucha ha sido particularmente violenta en Steyr, donde los revolucionarios destruyeron en alguna extensión la vía férrea.

La Central de Correos y Telégrafos ha quedado completamente destruida. Las fuerzas del Gobierno tuvieron que tomar las barricadas en furiosos ataques, de los que resultaron numerosas bajas por ambas partes.

Según las noticias enviadas por el príncipe Strohemberg, que dirige las operaciones en esa ciudad, la población está en manos de las tropas leales, que ahora se dedican a registrar las casas en busca de fugitivos y armamento.

Se han rendido en Steyr 600 hombres y serán sometidos a Consejo de guerra medio centenar. Entre los cabecillas están los dos burgomaestres (alcaldes), que pertenecen al partido socialista.

El primero ha logrado huir, pero el segundo está detenido.

Por la mañana se restableció el tráfico ferroviario entre Gratz y Viena, en cuanto se rindieron los núcleos rebeldes que operaban en Estiria. En toda la región se ha reanudado el trabajo.

417 muertos

Según los cálculos oficiales, durante los disturbios han resultado en Viena 134 muertos, de los cuales 19 gubernamentales.

Sin embargo, según datos procedentes de fuente digna de crédito, el total de muertos se ha elevado a cuatrocientos diez y siete (197 en Viena) y a dos mil el de los heridos.

Dollfuss visita a los heridos

El Presidente de la República y el canciller Dollfuss han estado esta tarde en los diversos hospitales de la ciudad en que son asistidos los soldados de las tropas federales que han resultado heridos durante los combates habidos con los socialistas.

Durante la tarde las fuerzas gubernamentales han iniciado acciones de completo contra las barriadas obreras de Ghotte y de Wildgans, situadas al Sur de la capital, al objeto de reducir a los combatientes socialistas de dichas barriadas que luchan contra las fuerzas federales.

Por otra parte, noticias de carácter oficial dicen que el jefe de la "Schutzbund" del sexto distrito de Viena se ha personado esta mañana en la Dirección de Seguridad, declarando que se había separado del partido socialista y que condenaba los métodos violentos empleados por los socialistas en su lucha contra las autoridades.

Un telegrama cifrado

"La Oficiosa Correspondencia Política" publica unas exposiciones del secretario de Estado, Neustaedter, acerca de los orígenes de la insurrección de los socialistas en Linz.

En dichas declaraciones se dice que la Policía comenzó a ejercer una estrecha vigilancia en los círculos socialistas, merced a haber podido interpretar un telegrama cifrado enviado por los socialistas.

Sin embargo, el expedidor del despacho se dió cuenta de ello y pudo dar a las fuerzas de la "Schutzbund" de Linz la orden de ataque.

Inmediatamente los socialistas abrieron fuego contra los agentes y éstos se repliegaron, pidiendo más fuerzas, por lo cual se les enviaron piezas de artillería para luchar contra los socialistas.

El secretario de Estado termina diciendo que se trataba de una ofensiva de carácter general de los socialistas, que merced a la actitud del Gobierno tuvo que iniciarse prematuramente.

Los racistas

Acerca de la no intervención de los "nazis" en la insurrección se declara que estos elementos no podían intervenir al lado de sus enemigos, y que abrigaban la esperanza de que el Gobierno recurriese a ellos para luchar contra el enemigo común.

Por ello los "nazis" han perdido la base y los medios de acción y los será difícil implantar en Austria un terror más agresivo, contando el Gobierno con un ejército y una Policía que procuraran defender el orden con energía.

En Alemania

BERLIN, 14.—Austria sigue atrayendo la atención del público en tanta medida como Dollfuss las injurias de la Prensa. Cuesta trabajo comprender cómo periódicos escritos por personas gubernamentales—los más procaces son los órganos racistas—atacan así al gobernante mundial sobre quien pesan las cargas más agobiadoras.—**BERMUDEZ CAÑETE.**

Desde Budapest

BUDAPEST, 14.—Los periódicos dedican extensos comentarios a la situación en Austria, y se espera con el más vivo interés el desenlace de los acontecimientos en aquel país.

Sin embargo, las noticias que se tienen de los acontecimientos son escasas, a consecuencia de la falta casi completa de comunicaciones y del mal funcionamiento de las escasas que funcionan.

El Gobierno del canciller Dollfuss no cesa de afirmar que es completamente dueño de la situación y que la calma se ha restablecido en todo el territorio; pero informaciones particulares aseguran que las formaciones socialistas continúan haciendo frente a las fuerzas gubernamentales en varios puntos, a pesar de la violencia con que se ha empleado contra ellas la artillería.

Viajeros llegados de Austria hacen relatos de lo ocurrido, dando detalles del terrible grado de violencia que alcanzó la lucha en las calles.

Una noticia aclarada

PARIS, 14.—El corresponsal del "Journal des Debats" en Roma comunica que los italianos han reunido un considerable ejército en Padua. Dice además que las guarniciones de Bolzano y Trieste han sido reforzadas, y que hay ahora en ellas doble número de soldados que antes.—**Santos FERNANDEZ.**

* * *

ROMA, 14.—A raíz de recibirse las primeras noticias de la revolución austríaca, corrió el rumor de una concentración de tropas italianas en la frontera con dicho país.

Este rumor no ha recibido ninguna confirmación oficial. Parece que se trata de modificaciones llevadas a cabo, hace algunos meses ya, en la distribución de los Cuerpos del Ejército.

* * *

Hace ya muchos meses que los socialistas austriacos acordaron con solemne compromiso, ya que se estipuló ante los delegados de los partidos extranjeros, declarar la huelga general revolucionaria en cuanto sintiesen amenazada la autonomía de Viena, y lo han cumplido. La capital de Austria es el orgullo del socialismo internacional. Es a un tiempo laboratorio y fortaleza roja; es, por último, la única gran capital del mundo que ha caído en manos de los socialistas. Pero también es mientras subsista la autonomía del Municipio, que es también un Estado de la confederación austríaca. Viena resultaba una garantía para el socialismo en la nación. Se puede gobernar sin Viena, pero es muy difícil gobernar contra la capital, cuando tiene más de dos millones de habitantes en un Estado que no llega a los ocho millones. Y así los socialistas que se resignaron —y aun se alegraron cuando se trataba de racistas—a cuantas disposiciones tomaba el canciller Dollfuss contra las libertades que tan queridas les son en otros momentos se lanzaron a la calle apenas el movimiento unificador quiso tocar al federalismo y someter a Viena.

A principios de la pasada semana, la «Heimwehr» solicitó que fuese modificado el Gobierno tirolés en sentido de identificar a sus órganos con las tendencias del Gobierno central; pocos días después se efectuaba el mismo cambio en Estiria, Carintia, y se iniciaba en las dos provincias de Alta y Baja Austria. Coincidiendo con estas modificaciones, se derogaron los poderes que sobre el orden público tenía el alcalde de la capital, al mismo tiempo que se iniciaban los registros en busca de las armas de las milicias socialistas.

Estos registros provocaron en Linz el primer choque sangriento entre los socialistas y la Policía y las fuerzas auxiliares. Siguió al combate la declaración de huelga general en esa ciudad, y poco después en toda la nación. El Gobierno contestó declarando la ley marcial y suspendiendo en sus funciones al alcalde y a todo el Ayuntamiento de Viena. Poco después, cada uno de los grandes edificios de casas baratas construídos por el Municipio de Viena, y habitados, naturalmente, por socialistas, se convertía en una fortaleza roja. Además de Viena, el movimiento ha sido grave en Linz y Steyr en la Baja Austria y en Bruck y Gratz en Estiria. En el resto de esas dos provincias, los chispazos parece que no han tenido importancia y en las otras provincias apenas ha repercutido la rebelión.

R. L.

"L'Osservatore" habla de nuestras rotativas

"Un acontecimiento de grandísima importancia"

"EL DEBATE, bandera de fe y de patriotismo"

(De nuestro corresponsal)

ROMA, 14.—El «Osservatore Romano» publica hoy en primera página y con titulares a dos columnas, la noticia de Madrid de la Fiesta del Papa, y una larga crónica de la inauguración de las gigantescas rotativas de EL DEBATE, haciendo notar que son las más veloces del Continente, con lo cual permitirán al gran órgano católico combatir eficazmente, superando a toda la Prensa española.

A continuación, el «Osservatore» pone de relieve la grandísima importancia del acontecimiento, así como el entusiasmo que suscitaron el discurso del director, Francisco de Luis, y las alocuciones del Obispo de la diócesis y del Nuncio de Su Santidad.

La Agencia «Corrispondenza» ha enviado a los periódicos una breve nota, en la que hace resaltar lo que pueden hacer los católicos guiados por sus Obispos, aun en períodos dificilísimos, siempre que muestren una voluntad decidida. Termina saludando a EL DEBATE como bandera gloriosa de la fe y del patriotismo.—**Daffina.**

El problema del engrase con aceite de oliva

PARIS, 14.—Esta tarde en la Academia de Agricultura ha dado una conferencia el profesor del Instituto Agrícola de Argel, señor Bastet, acerca de los lubrificantes de los motores de explosión por medio del aceite de oliva, demostrando que el resultado es, por lo menos, igual al obtenido con los aceites minerales y que además se obtiene una gran economía.

LERROUX DESMINTIO UNOS RUMORES DE CRISIS QUE CIRCULARON AYER

Se arreglarán—afirmó—las desavenencias que pueda haber en la minoría radical

ESTA SE REUNIRA EL MARTES BAJO SU PRESIDENCIA

El presidente de las Cortes expone un plan de conjunto que se podría someter al Parlamento para una labor inmediata

"Por si es un aviso lo ocurrido en Madrid, el Gobierno vive prevenido"

Entre otras visitas, recibió ayer de el jefe del Gobierno la del presidente de la Diputación de Madrid, señor Salazar Alonso, con quien celebró una conferencia.

A primera hora de la noche, cuando se disponía a abandonar la Presidencia, el señor Lerroux conversó con los periodistas.

—No tengo noticias de interés para ustedes—manifestó—. Lo único que hay, y eso ya lo sabrán ustedes, son los incidentes de esta mañana en Cuatro Caminos y en las Ventas. Habrán ustedes observado que se han colocado estratégicamente y tienen todas las trazas de ser como un aviso. Algo así como para abrir boca, pero a mí no me cogerán desprevenido.

—Hoy ha sido un día de rumores—le dijo un periodista—, rumores políticos, pues en los pasillos del Congreso se ha hablado de crisis.

—¿Crisis? ¿Y en qué la fundamentan ahora?

—En la frase del ministro de Justicia, quien, al concederse las vacaciones parlamentarias, dijo que al Gobierno le quedaba por lo menos una semana de vida.

—Crisis, claro es que puede haberla —comentó el señor Lerroux—; porque yo no estoy dispuesto a que me capotee ni me toree nadie.

Y añadió:

—Claro es que no me capotea ni me torea nadie. No sé qué fundamento puedan tener esos rumores de crisis, porque yo, como ustedes ven, estoy aquí encerrado todo el día trabajando. Pero ya he dicho otra vez, y repito ahora, que cualquier fisura la soldaría en el acto, y lo digo así porque tengo plenos poderes para ello. ¿Crisis parcial? No tengo ninguna noticia de que pueda surgir ni hay motivo para ello.

Los periodistas le dijeron que se atribuía gran importancia a la reunión que celebrará la minoría radical el próximo martes, precisamente porque la iba a presidir el propio señor Lerroux.

—Entonces la importancia me la dan a mí. Pues no hay nada. Lo que ocurre es que estos amigos quieren que yo asista alguna vez, ya que el cargo de presidente del Consejo no es de los que permiten atender a esta clase de reuniones. Por lo demás, si hay algún malestar en el partido no es un secreto para nadie y proviene principalmente de la situación de cada uno. Entienden algunos de ellos que no se les ha tenido en cuenta, como ha sucedido, en cambio, con otros partidos. Pero yo ya advertí hace tiempo que cuando llegáramos al Poder el partido radical tendría que ser el primero en sacrificarse y, en efecto, ha habido muchos sacrificios. Yo les hablaré y bastará ello para que todos queden complacidos, y si surgiera—lo que no espero—la menor discrepancia, bastaría que yo les hablara a la razón y al corazón para que en el acto depusieran su actitud, pues para algo es un partido disciplinado y personal.

—¿Qué impresión tiene usted sobre la situación social del país?

—Si se refiere usted, como supongo, a la cuestión de orden público, salvo los incidentes de esta mañana, parece, en efecto, que hay tranquilidad, aunque, como ya les dije el día pasado, no me fío mucho de esta calma que puede ser apa-

Sustrae diez mil pesetas de unos Jurados mixtos

El secretario de éstos, destacado socialista de Sevilla

SEVILLA, 14.—Días pasados circuló insistentemente el rumor de que se habían descubierto algunas irregularidades en las Secretarías de dos Jurados mixtos, que regentaba un destacado elemento socialista.

El hecho ha sido plenamente confirmado. El delegado de Trabajo ordenó una inspección en las Secretarías de los Jurados mixtos de Artes Gráficas y Tocado y Vestido, que desempeñaba el socialista Alfonso Mejías, el cual, desde hace algún tiempo, no acudía a despachar. El delegado le envió un oficio para que compareciese ,y como no lo hiciera, se hizo una inspección, que ha dado por resultado el descubrir un desfalco, que hasta ahora asciende a pesetas 10.500. La tarea ha sido difícil, porque el citado secretario no lleva libros de ninguna especie. La cantidad sustraída corresponde a los depósitos hechos con motivo de fallos emitidos por los Jurados mixtos en cuestión, y cuyos importes debían haberse ingresado en el Banco de España.

El delegado de Trabajo ha dado cuenta del hecho al ministerio de Trabajo para que proceda en consecuencia.

Una crisis parcial en Checoslovaquia

PRAGA, 14.—En el Consejo de ministros celebrado esta tarde presentó la dimisión de su cargo el ministro de Comercio, y seguidamente hicieron lo mismo todos los demás.

El señor Malypetz efectuó inmediatamente una modificación del Gabinete, adjudicando la cartera de Negocios Extranjeros al señor Benés; la de la Defensa Nacional, al señor Bradao; la del Interior, al señor Cerny, y la de Comercio, al señor Dostalek.

La presidencia del Consejo sigue asumiéndola el señor Malypetz.

Una peregrinación chilena a Roma

SANTIAGO DE CHILE, 14.—Con rumbo a Italia ha marchado, a bordo de la motonave "Horacio", una peregrinación chilena que se dirige a Roma y que preside el Nuncio de Su Santidad en Chile, monseñor Felici.

Acudieron al muelle para despedir a los expedicionarios el embajador de Italia, el ministro chileno de Negocios Extranjeros y varios millares de católicos.

El famoso gato Félix en EL DEBATE

Helo aquí. No tiene solamente las cualidades propias de su condición y de su raza. Desde luego es astuto y es felino. Pero esto es lo que menos importa. Es ingenioso, es popular, es amigo de los niños... y de los grandes. Las multitudes lo admiran y le sonríen. Sus trucos de maravilla han ganado el interés de todos. Su simpatía excepcional se ha impuesto. Y he aquí que el gato Félix, el gran personaje del humorismo y la sencillez, la figura polifacética, nos ha visitado y ha decidido quedarse con nosotros.

EL DEBATE publicará, a partir del domingo 18, historietas del gato Félix. Nada más y nada menos. Las aventuras innumerables del felino desfilarán por nuestras columnas con todo su humor y su simpatía, para llevar al ánimo una sonrisa y un poco de ingenuidad, en estas horas trascendentales. Seguros estamos de que nuestros lectores—en primer lugar los pequeños; pero también los otros, porque las buenas historias para niños a nadie divierten tanto como a las personas mayores—apreciarán este obsequio que les dedicamos y se sumarán a la incontable lista de incondicionales amigos que el gato Félix tiene en todo el mundo.

El presente número de

EL DEBATE

consta de

DOCE PAGINAS

Su precio es de DIEZ CENTIMOS

La competencia japonesa

MEJICO, 14.—Una conocida firma japonesa ha obtenido la contrata para suministrar al Municipio 27.000 metros de tubería para renovar el servicio de agua entre la ciudad de Méjico y los suburbios de Churubusco.

La firma japonesa ofreció las mejores condiciones entre los 15 concursantes que se disputaban el suministro de los tubos.—Associated Press.

Indice - resumen

15 febrero 1934

Glosario, por Eugenio d'Ors ..... Pág. 3
La vida en Madrid ..... Pág. 7
Deportes ..... Pág. 8
Cinematógrafos y teatros ..... Pág. 8
Información comercial y financiera ..... Pág. 9
Crónica de sociedad ..... Pág. 10
Cine ..... Pág. 10
Anuncios por palabras ..... Pág. 11
¿Hacia dónde irá España? ..... Pág. 12
Estampa campesina (La tragedia de la yunta menor), por Antonio Reyes Huertas ..... Pág. 12
Notas del block ..... Pág. 12
Mano de santo (folletín), por Luby ..... Pág. 12

—o—

PROVINCIAS.—La Generalidad va a reorganizar el Somatén en Cataluña. Las factorías de Vizcaya piden al Gobierno que realice una política económica. — El lunes irán al paro los mineros de Monzó (Asturias) (páginas 3, 4 y 5).

—o—

EXTRANJERO. — El Gobierno austríaco ha reducido los focos principales de la rebelión en Viena. [illegible] tas franceses piden la disolución del Parlamento y acuerdan no apoyar al Gobierno Doumergue en la Cámara [illegible]

rente. Nosotros estamos prevenidos a todo.

Se refirió después a la preocupación que supone la carga del Poder, y a este respecto refirió algunas anécdotas de su juventud para demostrar que siempre le ha tocado vivir en sobresalto. Hizo también el siguiente comentario:

—La gente tiene que darse cuenta de que estamos ahora en momentos de crisis de fiebre, de estructuración del régimen, y que no importa quién gobierne si éste, al hacerlo, pone al servicio del país, como lo pongo yo, toda su buena voluntad y su mejor intención. Pero yo no sé cómo hay quien siente apetencias del Poder en estos momentos. Si yo pudiera decir que dejaba tranquilamente el cargo lo haría en el acto y tendría una gran satisfacción, porque bastante ha luchado uno en su juventud para que ahora a la vejez tenga uno esta clase de preocupaciones.

El señor Lerroux dijo después que marchaba a visitar al Presidente de la República para someterle varios decretos a la firma y preguntarle si, como jueves, creía que debía celebrarse Consejo en Palacio bajo su presidencia.

—Por la tarde asistiremos a una fiesta en Barajas en honor del señor Cierva, y el viernes al banquete a este ilustre ingeniero. Por cierto que hoy he conferenciado por la mañana con el jefe de la Aeronáutica Militar, señor Pastor. Ayer lo hice con el de la Civil, señor Fernández Mulero, y esta noche diré al ministro de Marina que me visite mañana el de Aviación Naval.

Quiero conocer las impresiones de estos señores, porque, como ya les dije a ustedes el otro día, me propongo dar gran impulso a cuanto se relacione con la Aviación. Es un asunto que no podemos descuidar, siendo como es hoy el arma más poderosa. Tenemos también el estudio que hizo a este respecto y, por cierto, muy interesante, la Comisión que se nombró para este fin al advenimiento de la República.

La minoría radical

Al conocer las manifestaciones hechas por el presidente del Consejo a los periodistas, decía anoche un diputado radical que lo que ocurre en la minoría radical no está relacionado con las aspiraciones del partido a desempeñar cargos. El asunto que se ventila dentro de la minoría es el de la división que existe en la misma entre los que suponen que debe de rectificarse la política manteniendo un criterio radical y los que, como yo—decía el diputado que hablaba—, por haber venido a las Cortes merced a los votos de las derechas, estimamos que es un deber de lealtad y de conciencia el hacer una política de tonos conservadores. Es ésta, pues, la cuestión que habrá de ventilarse el martes en la minoría ante el jefe del Gobierno.

Los rumores de crisis

Algunos diputados y periodistas comentaban ayer en los pasillos el rumor de una crisis inminente como consecuencia, según decían, de las discrepancias en la minoría radical, de las que se viene hablando hace algún tiempo.

En opinión de los comentaristas, estas discrepancias tomarán más cuerpo en la reunión del martes, que presidirá el señor Lerroux, y a la que asistirán también los ministros radicales.

El señor Salazar Alonso, que conversó con los periodistas sobre este particular, dijo que ni había pensado nadie en la crisis ni eran éstos los momentos más adecuados para hablar de ello. Por el contrario, una amenaza revolucionaria en el horizonte era lo más propio para que todos, sin distinción, se unieran en torno del Gobierno. Negó también el señor Salazar Alonso fundamento a los rumores de una probable escisión en el partido radical como consecuencia de la actitud del señor Martínez Barrio, aunque reconoció que por dicha causa se había producido algún disgusto en la minoría.

Un plan de conjunto para las Cortes

"Heraldo de Madrid" publicó anoche unas declaraciones del presidente de la Cámara. En ellas el señor Alba recoge la indicación del señor Prieto sobre la posible coincidencia de todas las fuerzas parlamentarias en unos cuantos problemas fundamentales, y afirma que las Cortes podrían realizar inmediatamente un plan de conjunto sobre temas concretos.

Estas cuestiones, aparte la elaboración del presupuesto, podrían ser, a juicio del señor Alba:

Primera. El paro obrero. La primera de las obligaciones de las Cortes es atender, sin pérdida de un minuto, a esta gran desdicha. Cuando hermanos nuestros reclaman pan, en las ciudades y en las aldeas, no podemos los diputados deliberar antes sobre ningún otro tema.

Segunda. Estatuto del salario. Se acudiría con él a evitar los "jornales de hambre" que nadie puede autorizar, como resultado de la crisis de trabajo. Y se llegaría así a la transacción que se intentó, y no se obtuvo, en torno al texto del proyecto de ley derogando la de Términos municipales.

Tercera. Fórmula ferroviaria. Sería un complemento de las anteriores. Pondría término al embrollo en que viven Estado y Compañías hace tanto tiempo. Impulsaría para varios años las industrias siderometalúrgicas y todas sus complementarias. Daría mano de obra a millares de trabajadores.

Cuarta. Ley de Arrendamientos en los términos en que, por virtud de una concordia parlamentaria, se había llegado a determinarla en el Parlamento constituyente.

Quinta. Revalorización de la riqueza rústica y ganadera. Hay que reconstruirlas, protegerlas, impulsarlas. La ejecución del plan de obras hidráulicas ampliaría su órbita bienhechora y daría carácter de permanencia y horizonte amplísimo, en el tiempo y en el espacio, a las mejoras que se obtuvieran. No favorecería sólo a terratenientes y obreros del agro. Ampliaría la capacidad de compra de éstos y con ella cobrarían nuevos bríos las industrias del país, cuyo mercado se encierra dentro del territorio nacional. Es sabido que cuando en los campos no hay dinero las industrias no fabrican y los comerciantes no venden.

Sexta. Ley Electoral. Es el único tema sustantivamente político que me atrevo a adicionar a esta lista de cuestiones [illegible] sociales. Hágolo [illegible] lían conformes en la necesidad y la urgencia de promulgar una nueva ley y dejar así expedita la consulta para su día al sufragio en elecciones municipales, provinciales y generales.

A la luz del sol, no en intrigas y cabildeos subterráneos, yo me honraría negociando como presidente de la Cámara cerca del Gobierno y las minorías todo un plan de trabajo igual o semejante a éste. Actuando intensamente en las Comisiones podrían arbitrarse los respectivos textos legales, dejando para el salón de sesiones no más que una discusión rápida y de totalidad. Así, en tres, cuatro semanas, un mes, podrían todos ellos pasar a la «Gaceta». Gobierno y partidos ofrecerían al país, merced a la abnegación y a la competencia de los diputados, el ejemplo de un Parlamento ágil y fecundo, tal como han de serlo ya los Parlamentos de la nueva España. El fruto de tan magna labor pondría a la nación en la vía de prosperidad material y de pacificación espiritual. Sin perjuicio del resto de la obra legislativa que hubiera de acometerse, bastaría la indicada para acabar con los sin trabajo y asegurar a España un ciclo lo menos de tres años de un ritmo de bienestar, progreso y cultura.

Un almuerzo ofrecido por el ministro de la Guerra

El ministro de la Guerra obsequió ayer con un almuerzo a los periodistas que hacen información en el ministerio y a un grupo de periodistas extremeños. Concurrió también el subsecretario de Comunicaciones, señor Jalón. Los señores Mairal y Jalón dieron cuenta de cómo el señor Hidalgo había rechazado, al ser nombrado ministro, numerosos ofrecimientos de banquetes y entre ellos el de los periodistas extremeños residentes en Madrid. El ministro explicó que los homenajes deben dedicarse no antes, sino después de realizar una labor. Luego departió con los periodistas acerca de su designación para el ministerio y la labor que piensa desarrollar.

Dijo que al ser indicado para el cargo señaló su falta de preparación especializada; pero que el señor Lerroux le dijo que tanto él como cuantos le habían propuesto pensaron en él, pese a que no se haya dedicado a estudios militares, porque para regentar el ministerio lo que hacía falta era energía y espíritu de justicia. Ahora—agregó—estoy dedicado al período de estudio, meditación y examen de los problemas no sólo aisladamente, sino en su aspecto de conjunto, pensando en el Estado y en el Ejército que debe contar para su defensa. Si la vida política me permite permanecer tiempo suficiente en el ministerio ya se verá cumplidamente el fruto de este estudio. Yo estoy entregado completamente al cargo pensando sobre el Ejército como si hubiera de ser toda la vida ministro del Ejército.

Desea no ser émulo, pero al menos imitador de Haldane, el ministro inglés de la Guerra, cuyo nombramiento se recibió con estupefacción porque se trataba de un abogado. Y el Ejército inglés, que había aparecido sin constituir una yerdadera unidad, disperso por las colonias, durante la guerra del Transvaal, fué reorganizado por él. Puede decirse, en cierto modo, que Haldane venció la guerra europea. Pues bien, Haldane al salir de presidir el primer Consejo Superior de Guerra, abordado por los periodistas acerca de si reorganizaría el Ejército, respondió que todo estaba en período de gestación, que le concediera un plazo suficiente de espera.

Audiencia en Palacio

En audiencia civil visitaron ayer mañana al presidente de la República, don Ramón Pérez de Ayala, embajador de España en Londres; don José Serrano Pacheco, secretario general del Tribunal de Garantías; el rector de la Universidad Central, señor Cardenal; don Juan Sánchez Rivera gobernador de Burgos. En audiencia militar cumplimentaron a Su Excelencia: el vicealmirante jefe del Estado Mayor de la Armada don Francisco Javier de Salas el general de brigada don José Miaja el coronel de Seguridad don Ildefonso Puig y el comandante señor Aguilera.

En Estado

El ministro de Estado recibió ayer mañana la visita del director general de Telecomunicación y del diputado por Orense señor Villanueva.

En Marina

El ministro de Marina recibió ayer, entre otras, las visitas del presidente de la Diputación de Madrid, señor Salazar Alonso, Comisión de empleados y obreros de Cartagena y Ferrol, otra Comisión de ingenieros industriales, otra de capitanes de Infantería de Marina, y al ex ministro señor Gómez Paratcha.

La destitución de los funcionarios locales

El diputado por Badajoz señor Salazar Alonso ha dirigido un ruego al presidente del Consejo en el que dice que, habiéndose nombrado por el Gobierno una Comisión para el estudio de las leyes Municipal y Provincial, y estando pendiente en la Comisión parlamentaria de Gobernación una proposición de ley con bases para un Estatuto de funcionarios, pide que se adopten las siguientes medidas:

"Primera. Prohibición de que, mientras se voten las leyes de Administración local y el Estatuto para sus funcionarios, se pueda proceder a la destitución de ninguno de ellos, al no ser por motivos graves, y previa la formación de expediente, con cuantas garantías el buen criterio gubernamental subvenga al interés público y al derecho de los funcionarios.

Segunda. Que tanto en los Tribunales provinciales de lo Contencioso-Administrativo como en la Sala del Tribunal Supremo, se declaren los asuntos en trámite de nuevo ingreso relativos a los funcionarios como de carácter urgente y preferente para su señalamiento y fallo."

La jubilación de los ingenieros

Se nos ruega la publicación de la nota siguiente:

«La Asociación Nacional de Peritos Agrícolas ha acudido a la información pública abierta por la Comisión Parlamentaria de Hacienda, suplicando emita dictamen contrario al proyecto que pretende fijar en setenta años la edad de jubilación. Aunque la propuesta comprende únicamente a la clase de Ingenieros, hace este ruego ante el temor de que ella pudiera hacerse extensivo al Cuerpo de Ayudantes del Servicio Agronómico, que se nutre mediante oposición entre los peritos agrícolas con título oficial, y cuyos servicios de Catastro, Reforma Agraria y Agricultura, deben de encomendarse a personal de grandes facultades físicas, necesarias para dejar debidamente cumplimentado el servicio encomendado.

Aparte de que este proyecto supondrá una carga para ella, el Estado impedirá el movimiento en las escalas, y, como consecuencia, el ingreso en las mismas de elementos jóvenes que, en la actualidad, realizan un esfuerzo enorme de preparación para próximas oposiciones.»

Manifestaciones de Royo Villanova

SALAMANCA, 14.—"La Gaceta Regional" publica unas declaraciones del señor Royo Villanova. Dice que no cree en el movimiento revolucionario socialista, porque lo anunciado nunca se lleva a cabo.

Frente al Estatuto vasco adoptará igual actitud que cuando el Estatuto catalán. Respecto a los haberes del Clero, cree que se aprobará el proyecto de la minoría agraria. Si no se quiere utilizar los servicios de los sacerdotes, se les debe abonar, por tener derecho a ello, el sueldo que les pertenezca, como se ha hecho con otros funcionarios, pasándolos a la situación de pasivos. No cree en el triunfo del fascismo ni del comunismo. Cualquiera de ellos nos llevaría a una guerra intestina, que pudiera terminar con una intervención extranjera. La desmoralización de España estriba, no en la falta de hombres, sino en la falta de apoyo mutuo. Elogia a Gil Robles, al que considera como figura preeminente y en el que tiene gran confianza si los grupos parlamentarios de derechas le prestan la colaboración debida.

Finalmente, dijo que creía que las derechas podían gobernar por sí solas, por tener suficiente juicio y energía; pero en los actuales momentos no deben gobernar, por ser la única fuerza importante de reserva. Su misión en estos instantes es esperar a que se agoten los demás grupos.

Peticiones de Zaragoza

ZARAGOZA, 14.—El Sindicato de iniciativas de Aragón se ha dirigido al ministro de la Guerra para pedirle que gestione de la Compañía aérea que hace el servicio de Madrid a Barcelona, que haga escala en Zaragoza. También piden que en dicha escala los aparatos se provean de todo lo necesario, ya que el campo del aerodromo tiene magníficas condiciones.

Marruecos y Colonias

TETUAN, 14.—El alto comisario se presentó hoy oficialmente al Jalifa. Acompañaban al comisario el secretario general, don Manuel Plaza; los generales señores Gómez Morato y Benito, y los altos funcionarios del Protectorado. La guardia jalifiana cubrió la carrera y rindió honores al señor Rico Avello, que, a la puerta del Palacio, fué recibido por el Gran Visir. Después de los saludos de rigor, el alto comisario leyó su discurso, al que contestó el Jalifa con sentidas palabras de cariño y admiración para España y de respeto para el Presidente de la República. Terminada la visita oficial, el señor Rico Avello conferenció privadamente con el Jalifa, a quien dió cuenta de las gestiones del Gobierno español para que haga el Jalifa un nuevo viaje a España.

Los catarros mejoran y la tos cesa con
PASTILLAS CRESPO

Ha sido robada la famosa Cruz de Caravaca

Los ladrones se llevaron, además, siete de los engarces, valorados en tres millones de pesetas

El vecindario exteriorizó su protesta por las calles y cerró todo el comercio, incluso los cafés

MURCIA, 14.—Comunican de Caravaca que esta mañana, a las once, cuando el sacerdote encargado del Castillo, en cuya capilla se venera, desde tiempo inmemorial, la famosa Cruz, se disponía a decir misa, encontró abierta la caja de plata en que se guardaba la Cruz. Los ladrones, para realizar el hecho, violentaron la puerta del Castillo, llamada de San Lázaro, con barbiquíes y serruchos, abriendo en ella un gran boquete, por el que entraron a la capilla. Luego de romper con una palanca el Sagrario donde se guardaba la reliquia, se llevaron ésta y siete de sus engarces, uno de ellos formado de oro, platino y piedras preciosas, valorados en tres millones de pesetas.

El hecho se puso inmediatamente en conocimiento del juez de Instrucción, que entiende en el asunto. Apenas el vecindario se enteró del robo, se produjeron extraordinarias manifestaciones de indignación. Todo el comercio cerró, incluso los cafés. Los vecinos se han manifestado por las calles, pidiendo enérgicamente justicia para los autores del robo sacrílego. Hasta ahora no se tiene la menor noticia de quiénes puedan haberlo realizado.

EL ALCALDE, AL FRENTE DE UNOS GRUPOS, VITOREA AL COMUNISMO

CIUDAD REAL, 14.—En Villamayor de Calatrava se han promovido algunos disturbios. Grupos de vecinos, acaudillados por el alcalde, irrumpieron en el paseo dando vivas al comunismo libertario y a la revolución social. Ayer otros grupos, integrados por socialistas, dieron vivas en igual sentido.

Dificultan la rectificación del Censo

SEVILLA, 14.—El gobernador manifestó que tenía noticias que algunos alcaldes de la provincia se negaban a dar facilidad al vecindario para la rectificación del censo. Anunció que impondrá sanciones a los alcaldes citados si no cambian en su actitud.

No se resigna con el fallo

OVIEDO, 14.—Ha vuelto a visitar al gobernador el alcalde de Castrillón, para que le preste ayuda en cuanto al cementerio de aquella localidad. Dicho cementerio parroquial fué incautado por el Ayuntamiento en contra de lo que dispone la ley, e interpuesto recurso por el cura párroco, se falló en contra del municipio. El gobernador manifestó que no había otra solución que atenerse a lo que dispone la ley.

Se acuerda la reforma del Palacio de Miramar

SAN SEBASTIAN, 14.—En la sesión municipal, y con el voto en contra de los concejales monárquicos, se acordó proceder a la reforma del palacio de Miramar. La minoría monárquica se lamentó del escaso respeto que el Ayuntamiento guarda a la memoria de la reina María Cristina.

Discurso de Baldwin sobre fascismo y democracia

LONDRES, 14.—En un discurso que ha pronunciado en Preston (Lancashire), el señor Baldwin, ha dicho especialmente:

«Si perdemos nuestras libertades democráticas por las cuales nuestros antepasados combatieron y sufrieron, perderemos nuestra individualidad característica y perderemos también nuestra alma.

En numerosos países esas libertades han desaparecido, y parece que deberán desaparecer en otro: Austria.

Existe la amenaza en Gran Bretaña de la izquierda y de la derecha, que contemplan, no sin simpatía, el país, en el cual la libertad democrática, tal como nosotros la comprendemos, peligra.

Recientes acontecimientos desarrollados en la Gran Bretaña y en el extranjero han acusado indicios de desconfianza respecto de la democracia, pero no veo ni en Mosley, ni en Shafford Cripps, los hombres que hayan de dirigir la revolución en Inglaterra.»

Respecto a los acuerdos comerciales, el señor Baldwin dijo que los que se han terminado o están a punto de terminarse con los Estados Escandinavos y Bálticos, beneficiarán a la industria carbonera.

Ayer entregó Francia su respuesta a Alemania

Se opone a la igualdad de armamentos y parece que piensa en aplicar sanciones

Inglaterra manda un delegado a París, Berlín y Roma

(Crónica telefónica de nuestro corresponsal)

BERLIN, 14.—Esta tarde ha entregado el embajador francés a von Neurath la réplica de su Gobierno a la contestación alemana. El texto no se ha hecho público. Todos sabemos, sin embargo, lo esencial de su contenido: Francia, cortésmente pero con firmeza, se opone a la pretensión alemana de igualdad de los armamentos, insiste en que se vaya a Ginebra, y lo que es más grave, exige que se aclare pronto la situación actual. Es posible que si no está en la nota, en todo caso esté en el propósito—a lo que aquí se dice—del Gobierno francés el recurrir a sanciones si Alemania no acepta lo que en Ginebra se decida por indicación de París. Esto sería gravísimo para la paz europea. Alemania no puede ya retroceder en su exigencia de igualdad ni volverse atrás en tanta tarea ya realizada como la organización "deportiva" de su aviación, el armamento de los S. S. (Sección de protección) o la formación militar de los S. A. (fuerzas de asalto). De que esto es así constituye la mejor prueba el artículo que von Neurath publica esta noche en el "Diario de la Bolsa" y en donde se afirma que jamás se cederá en lo que al honor—la igualdad—del pueblo alemán atañe.

La visita de Eden, que será, desde luego, el día 19, habrá, pues, de resultar transcendental. El desarme es tan cosa de Macdonald como los 14 puntos lo fueron de Wilson. Y es de suponer que Macdonald no querrá que le ocurra con su empeño como al pobre Wilson con el suyo.

No termina aquí lo grave para la situación exterior de Alemania. Según era de esperar, Polonia, apenas firmado el Pacto, se apresta a asegurar su posición en el Corredor. Aun antes de las buenas palabras que Beck ha oído en Moscú, ya insistía en apoderarse del servicio aduanero de Danzig, donde la administración es del Estado libre, aunque el territorio aduanero forme parte, como se sabe, del polaco. De seguir por este camino, al caducar el Pacto dentro de diez años ya no será necesario renovarlo. Polonia habrá consolidado tanto su situación que Alemania tendrá que resignarse.—**BERMUDEZ CAÑETE.**

* * *

PARIS, 14.—El texto de la respuesta francesa al memorándum alemán del primero de enero acerca del desarme, será comunicado mañana por la tarde a la Prensa y será publicado el viernes por los periódicos.

El viaje de Eden a París, Roma y Berlín

LONDRES, 14.—De acuerdo con las declaraciones de 6 de febrero en la Cámara de los Comunes, sir John Simon sobre la intención del Gobierno de enviar a París, Berlín y Roma al Lord del Sello Privado, Antonio Eden, para explanar el punto de vista inglés en materia de desarme y recoger aclaraciones sobre los puntos de vista de los Gobiernos francés, alemán e italiano, se anuncia hoy que los tres Gobiernos han dado su consentimiento a este viaje y que, por consiguiente, el capitán Eden saldrá de Londres el viernes con intención de pasar unos días en París, marchar luego a Berlín y, por fin, a Roma. Parece que la vuelta a Londres será al final de este mes.

Al regreso del señor Eden, el Gobierno inglés decidirá si han de introducirse o no modificaciones en el texto original inglés.

La Comisión del Sarre

PARIS, 14.—Con objeto de asistir a la reunión de la Comisión del Sarre, de la que, como se sabe, forma parte, hoy ha marchado a Ginebra el embajador de España en París señor Madariaga.

Francia compra aviones

NAUEN, 14. — El nuevo Gobierno francés—dice el "Paris Soir"—tiene el propósito de aumentar las reservas de material para la aviación militar. En efecto, el general Denain, nuevo ministro del Aire, ha declarado a dicho periódico que han sido comprados doce trimotores de la línea de pasajeros de París-Londres, pertenecientes a la Compañía comercial francesa Air France y que han sido enviados a la base de aviones de bombardeo de Chartres para reforzar a la unidad de bombardeo allí estacionada.

La "Asociación de todos los pueblos"

LONDRES, 14.—El ministro de Negocios Extranjeros inglés sir Jhon Simon ha inaugurado hoy el nuevo local de la Asociación de todos los Pueblos.

Disolución del Reichsrat en Alemania

Es consecuencia de la ley de Reforma del Reich alemán

BERLIN, 14.—Hoy miércoles ha sido promulgada una ley por la cual queda abolía el Reichsrat. Esta disolución es consecuencia de la ley de reforma constitucional que fué aprobada por el Reichstag el 13 de enero, en la que se abolían los Estados particulares del Reich.

Se fundamenta la disolución en que era un organismo que, según la Constitución de Weimar, se encargaba de examinar las leyes del Reichstag para ver si eran constitucionales y si no afectaban a las constituciones de los Estados particulares. El Reichsrat estaba compuesto por representantes de los Estados particulares. Como han sido suprimidos éstos y como los Statthalter, en cierto modo, habían asumido las funciones del Reichsrat, este organismo ya estaba desplazado y no tenía aplicación en el tercer Reich alemán.

La aplicación del Concordato

La Agencia Fabra nos envía el siguiente despacho:

"CIUDAD DEL VATICANO, 14.—Las conversaciones entre el señor Buttmaun y el Cardenal secretario de Estado no han dado lugar a ningún acuerdo.

Se cree que el señor Buttmaun volverá a Roma dentro de unos quince días."

Los protestantes

BERLIN, 14. — El Obispo Primado Muller, en vista de que ha logrado vencer con el apoyo del Gobierno la resistencia material del Clero potestante, no oculta ya su dilección por la secta pintoresca de los cristianos alemanes. A uno de sus cabecillas, Valses, le ha dado el alto cargo de la presidencia del Consistorio de Brandenburgo. Más el lunes asistió oficialmente a una reunión de éstos en Dresde, donde, entre otras cosas curiosas, dijo que "no son teólogos ni científicos los que hacen falta al pueblo". Muchos quizás así lo creen. La mayoría, sin embargo, está ya convencida de que los cristianos alemanes hacen todavía bastante menos falta.—**Bermúdez Cañete.**

Cuatro comunistas condenados

BERLIN, 14.—El Tribunal de Hamburgo ha juzgado a cinco comunistas acusados de complot contra la seguridad del Estado.

Tres de los acusados han sido condenados a tres años de trabajos forzados y cinco de prisión.

Otro de los acusados ha sido condenado a diez meses de cárcel y otro ha sido absuelto.

Estalla una bomba en un periódico de La Habana

LA HABANA, 14.—En los locales del periódico que ayer reclamó la ejecución inmediata de todos los machadistas culpables de haber cometido atrocidades, ha hecho explosión una bomba, que según las primeras noticias ha ocasionado importantes daños materiales. **Associated Press.**

"VAYA CALOR"
es el título del coche al que se ha adjudicado el PRIMER premio en el concurso celebrado por el Ayuntamiento. Dicho coche ha sido construído por los talleres de la nueva tienda de flores próxima a inaugurarse "ROSALINDA".
Santa Engracia, 46 (al lado del "Metro" de la Iglesia).

¡OJO! ¡OJO! ¡OJO!
PRECIOS DE REGALO

Camisetas niños	0,25
Piezas tela 5 metros	3,65
Medias seda muy finas	1,95
Medias hilo preciosas	1,35
Opal superior color	0,65
Camisas caballero percal	3,95
Corsés fajas señora	2,15
Sábanas cameras	2,95
Calcetines seda caballero	1,10

¡OJO! 43, LEGANITOS, 43 ¡OJO!
LOS VIERNES BONITOS REGALOS

UNGÜENTO GARCIA
Cura sin operación ni dolor
Panadizos — Granos — Forúnculos
Quemaduras

CASA JIMENEZ
La Primera de España en
Mantones de Manila
Venta y alquiler
Calatrava, 9
Preciados, 56

LOS SOCIALISTAS FRANCESES PIDEN LA DISOLUCION DE LA CAMARA

Leon Blum quería, además, la reforma de la ley Electoral

El grupo parlamentario del partido acuerda no apoyar al Gobierno

Doumergue leerá hoy la declaración ministerial

(Crónica telefónica de nuestro corresponsal)

PARIS, 14.—Mañana por la tarde se presentará el nuevo Gobierno ante el Parlamento. Hay presentadas 10 interpelaciones, pero el Gobierno pedirá a la Cámara que sea aplicado el procedimiento de extrema urgencia para la aprobación del Presupuesto. Tiene ya descontada una mayoría. Por lo demás las primeras sesiones parlamentarias de los Gobiernos de Unión Nacional suelen ser tranquilas.

En el Consejo de Gabinete de hoy han estudiado los ministros los términos de la declaración ministerial. Se anuncia que será breve y que se reducirá a una amplificación del manifiesto que el señor Doumergue hizo al pueblo de París el día en que formó Gobierno.

La oposición estará constituída por los socialistas. En una reunión que ha celebrado esta tarde el grupo parlamentario de este partido, se ha acordado votar contra el Gobierno y oponerse por todos los medios a la aprobación rápida del Presupuesto. Esta es la novedad principal de la situación: los socialistas se han quedado solos.

Otras dos cuestiones importantes han sido tratadas en la reunión del grupo parlamentario del partido socialista. El grupo se ha pronunciado a favor de la disolución de las Cámaras y por una Comisión extraparlamentaria de encuesta. La disolución de las Cámaras ha venido siendo reclamada por los partidos del centro y de la derecha. Si el partido socialista lo pide ahora es por pura maniobra política. Saben que los radicales-socialistas la rechazan y ve en ello un medio eficaz de obligar a este partido a que reanude su alianza tradicional con ellos. No se resignan a quedarse solos. Leon Blum ha dicho también en la reunión que es menester modificar el procedimiento de escrutinio y obtener la representación proporcional. Otro punto en que los socialistas comienzan a coincidir con el centro y la derecha. Esta proposición de Leon Blum ha sido, sin embargo rechazada por el grupo parlamentario, también por un motivo de política electoral. La fuerza del partido consiste en las alianzas de las segundas vueltas; los radicales-socialistas no quieren la representación proporcional y los socialistas no están dispuestos a [illegible]ndir de los radicales en las próx[illegible] elecciones. Esta es la situación parlamentaria.

La situación política es más complicada. Nunca como ahora ha contado tanto ese elemento que se llama la opinión. La opinión está cansada de palabras y de compromisos y cambalaches de partidos, y quiere un Gobierno que gobierne. Si los socialistas hacen obstrucción sistemática es de prever que concentrarán sobre sí con mayor intensidad todavía la aversión de la gente. Desde el último Congreso del partido, hace seis meses, los socialistas franceses no han hecho más que perder terreno.—**Santos FERNANDEZ.**

La declaración ministerial

PARIS, 14.—A las seis de la tarde los ministros se reunieron en Consejo de Gabinete.

Durante la reunión, el señor Doumergue expuso las líneas generales de la declaración ministerial.

Esta declaración será corta, pues sólo ocupará dos hojas, y en ella se insistirá acerca de la necesidad de asegurar en el interior la paz de los espíritus y proseguir en el exterior los esfuerzos de los anteriores Gobiernos para consolidar la paz en el mundo.

En relación con el asunto Stavisky se afirma el propósito de obrar firmemente y en justicia.

También se reclamará la pacificación y la tregua de los partidos y el Ministerio expresa el propósito de defender las instituciones y conseguir una rápida votación del presupuesto y asegurar la protección de la moneda.

Se autorizó al ministro de Hacienda para que presente mañana en la Mesa de la Cámara una proposición de ley acerca de la derogación excepcional de un capítulo de la ley de 16 de septiembre de 1871, que prescribe la votación del presupuesto por capítulos en todos los presupuestos de gastos.

El ministro de Justicia aceptará en nombre del Gobierno, para la sesión del viernes, el debate sobre el nombramiento de una Comisión de encuesta.

Parece ser que mañana el Gobierno pedirá a la Cámara que renuncie al debate sobre la declaración ministerial y que aplace las interpelaciones al objeto de comenzar lo antes posible una labor práctica.

Los efectivos franceses

PARIS, 14.—La Comisión del Ejército del Senado ha comparado recientemente el memorándum alemán, inglés, francés e italiano con el plan francés de noviembre de 1932, plan que la Comisión considera como el único que puede permitir una reducción en masa de los armamentos.

La Comisión, por unanimidad, ha encargado a su presidente que comunique al jefe del Gobierno y al ministro de la Guerra una orden del día haciendo resaltar la reducción en ocho años de 553.000 a 426.000 hombres los efectivos de Francia.

La Comisión añade que toda nueva reducción sin garantías será una imprudencia, a lo que se opondrá la Comisión.

Los cheques de Stavisky

BAYONA, 15.—El señor Bonaure que se halla enfermo, ha sido hospitalizado.

El juez de Instrucción que entiende en el asunto ha dado a entender que se dirigirá a la señora de Stavisky para ver si ésta puede darle indicaciones útiles en relación con el talonario de cheques de su esposo.

Muerte de un detenido

MARSELLA, 14.—El obrero del muelle Liotardo, autor supuesto del atentado cometido el lunes por la noche contra agentes del servicio de orden por medio de una pistola ametralladora, ha sido hallado hoy ahorcado en su celda.

[illegible] anduvo treinta kilómetros a pie, sólo [illegible] armarle bronca a uno.
—¿Y regresaste a pie también?
—No; volví en parihuelas.

("Dublin Opinion", Dublin.)

—Oiga, ¿es la oficina de información?
—Sí.
—¿Saben ustedes quién me prestaría veinte duros?

("Muskete", Viena.)

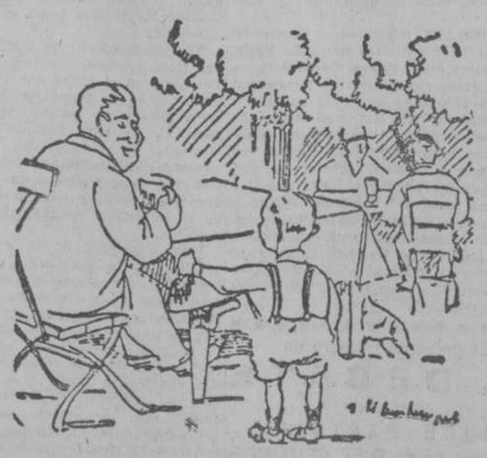

—Mira, papá; me he encontrado un guante.
—Sí, pero un guante solo no sirve para nada.
—Es que sobre el otro está sentado su dueño.

("Hummel", Hamburgo.)

INFORMACION COMERCIAL Y FINANCIERA

Junta del B. de Aragón

Las utilidades aumentan en pesetas 759.000 sobre el año 1932

HOMENAJE AL SEÑOR FERNANDEZ BAÑOS

El pasado domingo celebró en Zaragoza su Junta general de accionistas el Banco de Aragón.

La Memoria hace ver la repercusión de la anormalidad mundial en nuestra economía, caracterizada este año tal anormalidad por la agravación de la política de contingentes que han afectado profundamente a la exportación de la naranja, aceites, vinos y otros productos agrícolas. Las consecuencias se han hecho sentir con más intensidad durante el segundo semestre de 1933. No obstante, dice la Memoria, el resultado definitivo del ejercicio es sensiblemente superior al del precedente.

Las utilidades sobrepasan en 759.000 pesetas a las logradas en 1932. La nómina del personal, por efecto de las nuevas bases, ha aumentado en 196.000 pesetas.

Refiriéndose a la cartera de valores hace constar la Memoria la mejora que han experimentado las Bolsas nacionales, que en el transcurso del ejercicio ofrecieron un ambiente menos pesimista y en el mes de diciembre desenvolvieron un amplio movimiento al alza en los Fondos públicos.

La mejora del mes de diciembre produce en la Cartera una revaloración que se aproxima a los dos millones de pesetas.

Los productos totales ascienden a pesetas 9.001.893 y el beneficio disponible, a 1.514.667 pesetas. A dividendo a las acciones, un 5,50 por 100, libre de impuestos, que importa 880.000 pesetas; a fondo de reserva ordinario, 65.778 pesetas.

En las cuentas acreedoras hay un aumento de 1.870.000 pesetas.

Homenaje al profesor Fernández Baños

Con motivo de haber obtenido en reñida oposición la cátedra de Estadística Matemática de la Universidad Central don Olegario Fernández Baños, jefe del Servicio de Estudios del Banco de España, le será ofrecido un banquete-homenaje el lunes 19 del actual, a la una y media de la tarde.

Firman la convocatoria César Jalón, Manuel Marraco, Enrique Gastardi, Pedro Pan, José S. Figueroa, vizconde de Eza, Sergio Andión, Mariano Marfil, Carlos Caamaño, L. Víctor Paret, Joaquín Ruiz, José A. Artigas, José Larraz, Pedro Rico, José J. Sanchis, Antonio de Miguel, Carlos López Quesada, Eduardo de Medina y Celso Joaniquet.

Las tarjetas, al precio de 15 pesetas, pueden adquirirse en el Banco de España (Salón de agentes, señorita telefonista), Bolsa de Madrid (guardarropa), Librería Guttenberg (Plaza Santa Ana, 13).

Noticias varias

Según parece, se está activando la reorganización del Consejo Ordenador de la Economía Nacional.

La sección de Moneda, Banco y Cambio, y la de Estadística, han terminado, según nuestras noticias, el plan de trabajo que han de realizar en los meses venideros y que responde a la tendencia de conjunto que se piensa imprimir al Consejo Ordenador de la Economía Nacional.

Un nombramiento

Se asegura que es inminente el nombramiento para el puesto directivo de uno de los establecimientos de crédito oficiales, cuyo actual ocupante se encuentra en estado dimisionario hace ya varios meses.

En algún centro financiero se decía que era cosa de días. Sin embargo, no se ha hablado para nada de su sustituto, a pesar de que ya hace más de un mes sonó algún nombre para dicho puesto, sin que la noticia llegara a confirmarse.

El negocio de autobuses en Barcelona

Se ha venido hablando estos días de la creación de una nueva entidad dedicada a la explotación del servicio de autobuses en Barcelona.

Los autobuses de marca extranjera, se fabricarían en dicha ciudad, y sobre esta base se organiza el negocio.

Las emisiones

Ayer se aseguraba que una de las entidades eléctricas que preparaba estos días una emisión de obligaciones ha aplazado el lanzamiento.

Quedan en puerta otras emisiones, como la de la Chade, Catalana de Gas y Electricidad y Riegos y Fuerzas de Levante.

Proyecto de Mutualidad de Agentes Comerciales

Ayer continuó sus tareas la III Asamblea General de Colegios de Agentes Comerciales de España. Fué objeto de discusión un proyecto de Mutualidad. Después de intervenciones de los delegados de Logroño, Valencia, Córdoba y Madrid, se acordó en votación nominal que la Mutualidad, en caso de ser implantada, adopte el procedimiento de cuotas fijas, en lugar del de derramas.

Por la noche se reunió la Ponencia dictaminadora para redactar ya el proyecto articulado de Reglamento definitivo.

Fueron también tomados en consideración algunas proposiciones formuladas por la Comisión de Hacienda relativas a la creación de un billete especial ferroviario para los agentes comerciales y otra encaminada a solicitar de los Poderes públicos se garantice el exacto cumplimiento de la ley de Cooperativas.

La Compañía Hipotecaria

(antes La Cooperativa Hipotecaria)

CONVOCATORIA

Por acuerdo del Consejo de Administración de "La Compañía Hipotecaria" (antes La Cooperativa Hipotecaria), y con arreglo a lo establecido en los artículos 43 a 51 de los Estatutos sociales vigentes, se convoca a todos los señores accionistas y a los poseedores de las antiguas Pólizas de esta entidad, para celebrar el día 4 de marzo próximo, a las once de la mañana, en el edificio social, Plaza de Santa Ana, 4, la Junta general ordinaria, a cuyo examen, deliberación y votación serán sometidos la Memoria, cuentas y balances correspondientes al pasado año.—Madrid, 14 de febrero de 1934. — El Secretario, **Alfredo Cerdá.**—V.º B.º: **El Presidente, J. Morote.**

COTIZACIONES DE LA BOLSA DE MADRID

	Antr.	Día 14
Interior 4 %		
F de 50.000	69 60	69 90
E de 25.000	69 60	69 90
D de 12.500	69 60	69 90
C de 5.000	69 65	69 90
B de 2.500	69 65	69 90
A de 500	69 60	69 90
G y H de 100 y 200	68	67 25
Exterior 4 %		
F de 24.000	80 90	
E de 12.000	81 40	
D de 6.000	81 75	
C de 4.000	82	
B de 2.000	82 25	
A de 1.000	83	
G y H de 100 y 200	82 75	
Amortizable 4 %		
E de 25.000	79 50	
D de 12.500	79 50	
C de 5.000	79 85	
B de 2.500	79 85	
A de 500	79 85	
Amort. 5 % 1900		
F de 50.000	93 50	
E de 25.000	93 50	
D de 12.000	93 50	
C de 5.000	93 75	93 85
B de 2.500	93 50	93 85
A de 500	93 50	93 55
Amort 5 % 1917		
F de 50.000	89	
E de 25.000	89 40	
D de 5.000	89	
C de 2.500	89 60	
B de 2.500	89 60	89 50
A de 500	89 60	89 50
Amort. 5 % 1926		
F de 50.000	99 90	
E de 25.000	99 80	
D de 12.500	99 90	
C de 5.000	99 60	
B de 2.500	99 60	
A de 500	99 60	99 80
Amort 5 % 1927 I.		
F de 50.000	99 60	99 80
E de 25.000	99 80	99 80
D de 12.500	99 80	99 80
C de 5.000	99 80	99 90
B de 2.500	99 80	99 90
A de 500	99 80	99 90
Amort 5 % 1927 c		
F de 50.000	87 60	
E de 25.000	87 50	
D de 12.500	88	88 50
C de 5.000	88	88 50
B de 2.500	88	88 50
A de 500	88	88 50
Amort 3 % 1928		
H de 250.000	69 80	
G de 100.000	73 50	73
F de 50.000	73	73
E de 25.000	73	73
D de 12.500	73	73
C de 5.000	73	73
B de 2.500	73	73
A de 500	73	73
Amort. 4 % 1928		
H de 200.000	66 50	
G de 80.000	84	
F de 40.000	87	
E de 20.000	87	
D de 10.000	86 75	
C de 4.000	86 75	87 15
B de 2.000	87 15	87 15
A de 400	87 15	87 15
Amort. 4 ½ % 1929		
F de 50.000	92 15	
E de 25.000	92 15	
D de 12.500	92 15	
C de 5.000	92 15	
B de 2.500	92 15	92 35
A de 500	92 15	
Amort. 5 % 1929		
F de 50.000	99 80	99 80
E de 25.000	90 70	99 80
D de 12.500	90 70	99 80
C de 5.000	90 75	99 85
B de 2.500	99 70	99 85
A de 500	90 75	99 85
Otros valores		
Bonos oro 6 % A	220	221 50
— — — B	220	221 50
Tesoros 5.50 % A	101 55	101 55
— — B	101 45	
Fomento Ind 5 %	96	
Ferroviaria 5 % A	93 30	98 50

	Antr.	Día 14
— B	93 30	98 50
— C	98 30	
4 ½ % 1928. A	88 30	88 60
— B	88 30	
— C	88 50	
4 ½ % 1929. A	88 30	88 60
— B	88 30	88 60
— C	88 30	88 60
Ayuntamientos		
Madrid. 1868 3 %	120	120
Exprops. 1909 5 %	93	
D. y Obras 4 ½ %	97 50	
V. Mad. 1914. 5 %	73 50	
1918. 5 %	73	73 50
Mej. Urb. 5 ½ %	79	
Subsuelo 5 ½ %	84	
1929. 5 %	70	
Ens. 1931. 5 ½ %	82 75	82 75
Int. 1931 5 ½ %	82 75	82 75
Con garantía		
Prensa. 6 %	95	
C. Emisiones. 5 %	83 25	
Hidrográfica 5 %	77	77 50
— 6 %	96	
Trasatl. 5 ½ % m.	88	
Idem id. id. nov	88 75	
Idem id. 6 % 1926	90 25	
Idem id 5 % 1928	79 40	
Turismo 5 %	81	
E. Tánger-Fez	97 25	97 50
E austriaco 6 %	99	
Maizén A	102 50	

	Antr.	Día 14
Cédulas		
Hip. 4 %	86 75	87
— 5 %	94 75	94 75
— 5 ½ %	100 75	100 75
— 6 %	102 15	102 15
C Local 6 %	87 50	87 50
— 5 ½ %	81 50	81 25
Interprov. 5 %	84 25	84 30
— 6 %	96	95 75
C. Local. 6 ½ 1932	98	98
— 5 ½ 1932	102	
Efec. Extranjeros		
E. argentino	84	
Marruecos	82 25	82 50
Céd. argentinas	1 70	
— Costa Rica	365	385
Acciones		
Banco C. Local	100	
España	545	547
Exterior	33 50	
Hipotecario	269	270
Central	77	
E de Crédito	190	
H. Americano	151	
L. Quesada	203	
Previsores. 25	75	
— 50	70	
Río de la Plata	68	68
Guadalquivir	106	
C. Electra. A	125 50	125 50
— — B	125 50	125 50
H. Española. v	140	142

	Antr.	Día 14
Chade A. B. C	358	350
Idem f. c.	322 50	
Idem f. p.		
Mengemor	153	153
Alberche	50	50
Sevillana	84	
U. E. Madrileña	110	110
Telefónicas, pref.	107 75	108
Idem. ordinarias	106 25	106 75
Rif portador	260	280
Idem f. c.	272	
Idem. f. p.		
Idem. nominativas	195	218
Duro Felguera	40 50	41
Idem f. c.	41	
Idem. f. p.		
Guindos	268	
Fosforos	125	
Petróleos	122	
Tabacos	200	204
C. Naval, blancas	36	
Unión y Fénix	450	
Andaluces	17	
M. Z. A.	218 50	222 50
Idem f. c.	218 50	222 50
Idem. f. p.		
Metro. Madrid	125 25	
Norte	244	
Idem f. c.	244	247 50
Idem. f. p.		
Madril. Tranvías	102	102
Idem f. c.	101	
Idem. f. p.		
El Aguila	255	
A. Hornos	83	
Azucareras ord.	43	
Idem f. c.		43
Idem. f. p.		
— Cédulas b	100	
Españ. Petróleos	27	
Idem f. c.	25 50	27
Idem. f. p.		
Explosivos	667	
Idem f. c.	668	672
Idem f. p.		
Idem en alza		
Idem en baja		
Obligaciones		
Alberche. 1930	94	
Idem. 1931	94 50	94 50
Gas Madrid 6 %	103 25	
H. Española	90 25	
Chade 6 %	101 50	101
Sevillana 9.ª	93 50	
U. E. Madril. 5 %	90 50	
Idem 1926 6 %	104 50	
Idem 1930 6 %	101 50	
Telefónica 5 ½ %	91	91 15
Norte. 1.ª	56 25	56
— 2.ª	57	54
— 3.ª	59	
— 4.ª	56	
— 5.ª	55 50	55 50
Alman.-Val. 3 %	28	
Asturias 3 % 1.ª	55	
— 2.ª	53	
— 3.ª	56	
Alsasua 4.50 %	69	
Huesca-Cant. 4 %	63 50	62 75
Especiales 6 %	88 25	
Pamplona. 3 %	52	53 50
Prioridad B 3 %	57 75	
Valencianas 5.50	85	85
Alicante 1.ª 3 %	255	255
5 % A	76 50	
4.50 % B	63 75	
4 % C	63 25	
4 % D	66 75	
4.50 % E	73 75	74
5 % F	75 75	
6 % G	87 25	
5.50 % H	82 25	
6 % I	88 35	87 65
6 % J	78 25	
C. Real-Bad	81	
Córd.-Sevilla	239 50	
Metro 5 % A	92	92
Idem 5 % B	92	
Idem 5.50 % C	96 25	
M. Tranvías 6 %	103	
Azuc. sin estam.	77	
— estam. 1912	84 50	
— — 1931	76	
— int. pref.	60	
E de Petró. 6 %	84 50	
Asturiana 1919	91	91
— 1920	91	
— 1926	86	
— 1929	88 50	
Peñarroya 6 %	83	83
MONEDAS		
Francos	48 70	48 70
Suizos	239 87	239 87
Belgas	172 12	172 52
Liras	65 20	65 20
Libras	377 75	377 70
Dólares	7 51	7 51
Marcos	2 92	2 92
Escudos port.	34 45	34 35
Pesos argentinos	2 55	2 55
Florines	4 98	4 98
Coronas noruegas	1 90	1 90
— checas	36 95	36 95
— danesas	1 69	1 69
— suecas	1 94	1 94

Cotizaciones de Barcelona

	Antr.	Día 14
Acciones		
Tranvías Bar. ord.	42 05	24
"Metro"	24	
Ferroc. Orense	14	
Agua Barna.	162 50	164
Cataluña de Gas	102 50	103
Chade. A. B C	350	364
Hullera Española	45 50	46 50
Hispano Colonial	230	232 50
Crédito y Docks	180	180
Asland. ordin.	59	
— prefer.	33 57	
Cros	128	
Petrolitos	26 50	26 50
Hispano-Suiza	120	
Indus. Agrícolas	165	
Maquinista terres	34	
Tabacos Filipinas	303	303
Rif. portador	270	275
Alicante	217	222
Norte	242	247
Explosivos	665	668 75
Obligaciones		
Norte 3 % 1.ª	56 50	
— — 2.ª	56 25	54 50
— — 3.ª	56 35	
— — 4.ª	56	
— — 5.ª	55 85	
— esp. 6 %	87 75	87 25
Valen. 5 ½ %	85	
Prior. Barna. 3 %	56 50	56 50
Pamplona 3 %	59 50	54
Asturias 3 % 1.ª	53 25	
— — 2.ª	56 50	54
— — 3.ª	55 50	
Segovia 3 %	56 25	
— 4 %	58	
Córd.-Sevilla 3 %	56	
C. Real-Bad. 5 %	80 50	
Alsasua 4 ½ %	68	68
H.-Canfranc 3 %	60 75	61
M. Z. A. 3 % 1.ª	53 75	53 50
— — 2.ª	77 50	77 25
— — 3.ª	77 50	
— Ariza 5 ½	76 25	
— E. 4 ½	74	74
— F 5	79 25	79 25
— G. 6	86 75	
— H 5 ½	80 75	
Almansa 4	60	
Trasatl. 6 % 1920	15 50	
— 1922	15	
Chade 6 %	101 75	100 75

Cotizaciones de Bilbao

	Antr.	Día 14
Acciones		
Banco de Bilbao	113 0	113 5
B. Urquijo V.	145	
B. Vizcaya A.	101 0	
F. c. La Robla	39 0	
Santander-Bilbao	185	
F. c. Vascongados	200	
Electra Viesgo	420	420
H. Española	140	141
H. Ibérica	59 5	60 0
U. E. Vizcaína	61 2	
Chades	349	
Setolazar nom.	70	
Rif portador	270	277
Rif nom	216	

	Antr.	Día 14
Naviera Nervión	425	435
Sota y Aznar	812 50	312 50
Altos Hornos	82	80
Babcock Wilcox	76	
Basconia	750	
Duro Felguera	51 50	
Euskalduna	205	
S. Mediterráneo	17 50	
Resinera	8	8
Explosivos	640	657 50
Norte	237 50	242
Alicante	216	220
Interior 4 %	69	

Cotizaciones de París

	Antr.	Día 14
3 % perpetuo	69	68
— amortizable	78	78
Banco de Francia	11500	11430
Crédit Lyonnais	2125	2070
Société Générale	1070	1073
París-Lyón Med	915	905
Midi	705	712
Orleans	908	880
Electricité Sena	558	568
Thomn Houston	232	231
Minas Courrieres	315	308
Peñarroya	241	237
Kulmann	641	630
Caucho Indochina	355	346
Pathé Cinema (c.)	59	60
Rousse cons 4 %	23	22
B N de México	222	228
Wagón Lits	98	96
Riotinto	1651	1651
Lautaro Nitrato	5	
Petrocina	430	428
Royal Dutch	1820	1825
Minas Tharsis	305	300
L'Abeille	560	559
Fénix (vida)	620	628
Aguilas	27	27
Owenza	540	540
Piritas de Huelva	1550	1575
Minas de Segre	610	
Trasatlántica	7	8
F. c. del Norte	325	
M. Z. A.	325	

Cotizaciones de Londres

	Antr.	Día 14
Pesetas	37 55	37 46
Francos	77 27	77 09
Dólares	5 03	5 03
Libs. canadienses		
Belgas	21 82	21 79
Francos suizos	15 74	15 71
Liras	57 87	57 81
Marcos	12 91	12 88
Coronas suecas	19 39	19 39
— danesas	22 39	22 39
— noruegas	19 90	19 90
Chnes. austriacos	28 62	28 62
Coronas checas	103 25	110
Marc. finlandeses	226 50	226 50
Escudos port.	109 93	109 93
Dracmas		
Lei	510	510
Pesos argentinos	28 06	28
— uruguayos	38	38 06

Fuera del cuadro

Además de los valores incluídos en el cuadro, se han cotizado:

Bonos oro, fin corriente, 221,75; Tesoros 5 por 100, abril, 101,25; octubre, 101,50; Obligaciones: H. Chorro, A, 97,50; H. Española, A, 88; Sevillana, quinta, 92,75; décima, 92,75; Rif, B, 98; C, 86.

BOLSIN DE LA MAÑANA

Explosivos, fin de mes, 674, 675, 676, 675, 674, 673, 672; en alza, 685, 683; en baja, 666, 669, 667. Nortes, fin corriente, 245, 245,50, 246, 246,50; en alza, 250; en baja, 225. Alicantes, fin corriente, 219 219,50, 220, 220,50, 221, 221,50, 220,50, 220 Rif, portador, 272 y 274, dinero, fin corriente.

BOLSA DE PARIS

Pesetas	205,75
Liras	133,45
Libras	77,10
Dólares	15,33

BOLSA DE ZURICH
(Cotizaciones del día 14)

Chade serie A-B-C	740
Serie D	143
Serie E	140
Bonos nuevos	33 3/4
Acciones Sevillanas	172
Donau Save Adria	37
Italo-Argentina	113
Elektrobank	680
Motor Columbus	232
I. G. Chemie	565
Brown Bovery	126
Pesetas	41,95
Francos	20,38
Libras	15,715
Dólares	3,125
Marcos	122,05

BOLSA DE NUEVA YORK
(Cotizaciones del día 14)

Radio Corporation	7 7/8
General Motors	39 1/2
U. S. Steels	56 1/8
Electric Bond Co.	19 1/4
American Tel. & Tel.	121
Internat. Tel. & Tel.	15 1/4
General Electric	23 3/4
Consol Gas N. Y.	46 1/2
Pennsylvania Railroad	36 1/2
Baltimore and Ohio	32 3/8
Canadian Pacific	16 3/8
Anaconda Copper	16 3/4
National City Bank	28 1/8
Madrid	13,44
París	6,53
Londres	5,0325
Milán	8,72
Zurich	32,05
Berlín	32,12
Buenos Aires	66,75

BOLSA DE LONDRES

Acciones: Chade, 8; Barcelona Traction ord, 17 3/4; Brazilian Traction, 13 1/4; Hidro Electricas securities ord, 7 5/8; Mexican Ligth and power ord., 6 1/4; idem idem idem idem pref, 10; Sidro ord, 4; Primitiva Gaz of Baires, 13 3/8; Electrical Musical Industries, 22 7/8; Sofina, 1 3/8.

Obligaciones: Empréstito de Guerra 5 por 100, 101 7/8; Consolidado inglés 2,50 por 100, 75 15/16; Argentina 4 por 100 Rescisión, 95; 5,50 por 100 Barcelona Traction, 48; Cédula Argentina 6 por 100, 23; Mexican Tramway ord, 6 1/2; Whitehall Electric Investments, 22; Lautaro Nitrate 7 por 100 pref, 6 3/4; Midlan Bank, 85 3/4; Armstrong Whitworth ord, 6 1/2; ídem ídem 4 por 100 debent, 77 1/2; City of Lond. Electr. Light. ord, 34 5/8; idem ídem ídem ídem 6 por 100 pref, 30 3/4; Imperial Chemical ord, 32 1/4; idem ídem deferent, 8 5/8; idem ídem 7 por 100 pref, 29 5/8; East Rand Consolidated, 20; ídem ídem Prop Mines, 45; Unión Corporation, 5 9/16; Consolidated Main Reef, 2 5/8; Crown Mines, 10 3/4.

BOLSA DE METALES DE LONDRES
(Cotizaciones del día 14)

Cobre disponible	32 15/16
A tres meses	33 1/16
Estaño disponible	225 13/16
A tres meses	225 9/16
Plomo disponible	11 9/16
A tres meses	11 7/8
Zinc disponible	14 13/16
A tres meses	15 1/8
Cobre electrolítico disponible	35 3/4
A tres meses	36 1/4
Oro	137
Plata disponible	20 1/4
A tres meses	20 5/16

NOTAS INFORMATIVAS

La tendencia iniciada el martes tiene su segunda e interesante parte en esta nueva jornada. El aspecto del mercado ha variado por completo respecto a los cursos que la Bolsa seguía en la semana anterior. Tanto en valores industriales como en los de renta fija, la impresión es mucho mejor. Decimos la impresión general, porque es de suponer que, vueltas las tornas, no todos piensan lo mismo y que existan los partidarios de las tendencias anteriores.

¿Cuál es la causa de esta reacción?, se pregunta la gente. Hay que buscarla en el ambiente, en el conjunto de factores que ahora se concitan al alza, como se habían agrupado anteriormente a la baja.

Los comentarios giran principalmente en torno al tema de la sublevación socialista de Austria, y hay en el mercado ansiedad por conocer el resultado de la lucha empeñada.

* * *

Alza, pues, también esta vez en el sector de Fondos públicos en muchas de las clases cotizadas. Queda dinero para el cupón, después de descontar diez centimos; para el 3 y 4 por 100 de 1928 y para el 4,50 por 100. El con impuesto de 1927 bate el "record" de los avances, a 88,50. Firmeza, pues, en todo el sector, si bien el negocio continúa siendo escaso.

Apenas hay variaciones en el grupo de cédulas, tanto Hipotecarias como del Crédito Local.

En valores municipales hay mejor orientación general; sale dinero para Expropiaciones del Interior, Mejoras, Subsuelo y Villas de 1914. Para Villas nuevas, papel a 82.75.

Bonos oro prosiguen su marcha ascensional: a 221,50 dinero.

* * *

Papel para Río de la Plata, a 72, y dinero a 68. En el resto de los valores bancarios apenas hay variación.

Los valores eléctricos denotan mejor orientación, si se refiere ésta a la seguida en días preferentes. Para Hidroeléctrica Española, llega el dinero a 142 por 143 el papel; en Guadalquivir, papel a 106, y dinero para Electras a 125,50; Alberches continúan ofrecidos a 50.

Algo más firmes las Telefónicas.

Las Rif dan un avance considerable: a 277 tienen el primer dinero y quedan a 280 por 278, después de hacerse al cambio anterior. Las nominativas quedan a 220 por 217.

* * *

No experimentan grandes variaciones los valores ferroviarios durante la sesión. La mejora se registró ya en el bolsín matutino.

Alicantes abrieron con dinero a 222,50 y quedan pedidos a 222,50. Nortes abren con demanda a 247 y quedan ofrecidos a 248.

"Metros", papel a 126 por 125 el dinero.

Para Azucareras hay dinero a 42,75 a fin corriente.

En Petrolitos, papel a 27, al contado.

Explosivos abren ofrecidos a 675 por 671, a fin corriente, y quedan a 672.

* * *

Como en días anteriores, se suspendió también el bolsín de la tarde.

VALORES COTIZADOS A MAS DE UN CAMBIO

Rif, nominativas, 220 y 218; Alicantes, fin corriente, 222,25, 222,50, 223 y 222,50; Nortes, fin corriente, 247 y 247,50.

NIVELACION DE OPERACIONES

La Junta Sindical ha acordado proceder a la nivelación de las operaciones realizadas a fin de mes en Chade, a 350, y en Explosivos, a 672. Los saldos se entregarán el día 16.

IMPRESION DE BILBAO

BILBAO, 14.—La buena tendencia iniciada en la sesión anterior ha cristalizado hoy en una buena disposición del mercado. Fué una verdadera lástima que no respondiera la animación a este buena tendencia. La falta del bolsín catalán, que no se ha celebrado hoy, ha restado a la Bolsa bilbaína el concurso del arbitraje que tan positivo resultado tiene para el rendimiento del negocio. En Obligaciones y en Fondos públicos, dentro de lo reducido de la contratación, se nota posición sólida. En el sector bancario, los Bancos de Bilbao mejoran un entero, y en ferrocarriles se nota firmeza, cotizándose los Alicantes en alza de cinco puntos y medio. El sector en que hubo mayor actividad fué el de valores eléctricos, desapareciendo el ambiente desfavorable que pesaba sobre él. Las Españolas ganan un duro, el mismo que pierden las Viesgos. Las Ibéricas repiten su cambio. De las mineras, las Rif participan de la buena tendencia, y se cotizan en alza de siete puntos, quedando firmes.

En el sector siderúrgico, los Altos Hornos retroceden tres enteros, y en el sector de valores Varios los Explosivos se tratan en alza de tres duros y medio.

La impresión al cierre es de firmeza.

Impresión de Berlín

BERLIN, 14.—Se ha registrado un alza en el mercado de acciones, y dentro de él, especialmente, en los valores mineros, metalúrgicos y manufactureros, debido principalmente a las declaraciones del ministro de Hacienda del Reich que dan a entender que el Gobierno piensa gastar en el año entrante 800 millones de marcos para la campaña contra el paro forzoso. En cambio, los valores de interés fijo han estado débiles.

Comentarios de Bolsa

Véanse las diferencias alcanzadas en los principales valores especulativos en la sesión de ayer:

Rif, p., día 13, 260; día 14, 280; diferencia, + 20.

Rif, n., día 13, 195; día 14, 218; diferencia, + 23.

Alicante, día 13, 218,5; día 14, 222,5; diferencia, + 4.

Norte, día 13, 244; día 14, 247,5; diferencia, + 3,5.

Explosivos, día 13, 668; día 14, 672; diferencia, + 4.

Las diferencias no son extraordinarias, pero después de la tendencia de todos estos últimos días levantan un poco el ánimo.

La visita al ministro

Pese a los buenos auspicios que el mercado ofrece, la Junta Sindical no dejó por eso de intentar ver ayer al ministro de Hacienda.

Tampoco lo pudo lograr. El ministro, que el martes estaba en Consejo, ayer se hallaba enfermo.

Viena

Hacía mucho tiempo que no veíamos que un acontecimiento internacional, y de orden político, trascendiera como el de los sucesos de Austria en nuestra plaza bursátil.

Es el caso que todos los comentarios de estos dos últimos días tienen por eje este tema. Parece que la gente se ha olvidado de los sucesos de dentro de casa.

Pero no es así: los que comentan los acontecimientos de Austria disparan sobre España por elevación. Ven en ellos lo que en España podría suceder en caso análogo, y ésto ha producido muy buena impresión. Tanto es así, que un momento en que las noticias que llegaron al mercado fueron contradictorias, los corros flojearon un tanto. Y el afán por conocer las últimas nuevas de las luchas en Viena fué constante.

Cédulas Costa Rica

Las noticias que dábamos ayer sobre Cédulas Costa Rica parece que han tenido en la práctica bursátil una inmediata confirmación: el alza de estos últimos días se incrementó súbitamente en la sesión del miércoles. Escalaron, sobre los avances anteriores, otros veinte enteros.

Alza en la fundición inglesa

La Prensa extranjera ha publicado estos días una gacetilla, que ha sido muy comentada en los corros bursátiles: al menos entre los tenedores de valores mineros, a quienes alcanza más directamente la información: "El precio de la fundición inglesa ha aumentado estos días en cinco chelines la tonelada. Esta es la primera alza que se ha registrado en el curso de los últimos tres años".

Ya hemos referido anteriormente el alza que experimentaron ayer las Minas del Rif, tanto las portador como las nominativas. Estas últimas empezaron ofreciéndose a 220, con dinero sólo a 211, pero las operaciones llegaron a 220, y al final quedaba dinero a 217.

Elección de vocales para el Consejo de Cámaras

La "Gaceta" publicó ayer la siguiente orden:

Debiendo procederse a la renovación trienal del Consejo Superior de Cámaras de Comercio, Industria y Navegación, en virtud de lo previsto en el artículo 110 del Reglamento general para la ejecución de la ley de Bases de 29 de junio de 1911, y vista la comunicación que a tal efecto eleva a este ministerio dicho Consejo Superior, con sujeción a lo dispuesto en el artículo 6.º d su Reglamento de régimen interior, aprobado por orden ministerial de 26 de noviembre de 1929,

Este ministerio acordó disponer:

Primero. Que las Cámaras que integran las zonas segunda, tercera, cuarta, quinta y sexta, procedan a efectuar al elección de vocales propietarios y suplentes para cubrir las vacantes ordinarias que resultan del turno establecido para la renovación reglamentaria del Consejo Superior.

Segundo. Que asimismo, y para cubrir las vacantes extraordinarias que existen en el Consejo Superior, causadas por cesación del presidente de la de Comercio de Valencia, señor Nogueras, y por fallecimiento del de la de Industria de Madrid, señor Vallejo, procedan las zonas octava y primera a elegir, respectivamente, el vocal propietario y el suplente correspondientes a la vocalía desempeñada por el presidente de la Cámara de Industria de Madrid.

Tercero. Que una vez efectuada la votación por las Cámaras, éstas, en cumplimiento de lo ordenado en los últimos párrafos del artículo 108 del Reglamento general, envíen certificación del acta de la elección a este ministerio, debiendo verificarse la remisión de dicho documento a este Centro dentro de los diez días siguientes a la publicación de esta orden en la "Gaceta".

Cuarto. Que para el cómputo de los votos de las Cámaras en el correspondiente escrutinio se tenga en cuenta la siguiente relación, formada de conformidad con lo dispuesto en la regla cuarta del artículo 104 del Reglamento general de 26 de julio de 1926.

Zona primera. — Castilla la Nueva: Madrid-Comercio, 1 voto; Madrid-Industria, 1; Ciudad Real, 1; Cuenca, 1; Guadalajara, 1, y Toledo, 1.

Zona segunda. — Castellano - Leonesa: Arévalo, 1 voto; Astorga, 1; Avila, 1; Briviesca, 1; Burgos, 2; León, 2; Logroño, 3; Miranda de Ebro, 1; Palenc

CRONICA DE SOCIEDAD

Días pasados ha tenido lugar en Ecija la boda de la encantadora señorita María Angeles de Aguilar y Soto, hija de los condes del Aguila, con el joven aristócrata don Cristóbal Govantes y Peñalver, marqués de Casa Tamayo.

La ceremonia se celebró en el oratorio de la casa-palacio de los condes de Puerto Hermoso, siendo padrinos el padre de la novia, conde del Aguila, y la madre del novio, marquesa viuda de Casa Tamayo, y bendijo la unión el párroco de San Gil, don Luis Sánchez, quien pronunció una plática.

Los invitados a la ceremonia fueron obsequiados con un espléndido almuerzo, servido en los salones del palacio, y los marqueses de Casa-Tamayo salieron en largo viaje de bodas.

—En Ceuta, y en la iglesia de Nuestra Señora de Africa, se ha celebrado la boda de la bellísima señorita María Amalia Molina y Morenes, hija del coronel jefe de la Legión don Luis Molina Galano, con el joven aristócrata, teniente de la Legión, don Manuel Pavía y Martín de Peralta, perteneciente a la casa marquesal de Novaliches, e inmediato sucesor de este título.

La novia lucía elegante traje blanco de «peau d'ange», y se tocaba con magnífico velo de encaje antiguo, regalo de su madre. Fueron padrinos la señora viuda de Pavía, madre del novio, y el padre de la desposada.

Como testigos firmaron el acta matrimonial, por ella, el general Gómez Morato, alto comisario interino; general don Gabriel de Benito, general-auditor, don Pedro Topete; don Francisco de Caveda y el teniente coronel Ferry, y por el novio, su hermano don Joaquín, el cónsul de España en Arcila, don José Paniego; los coroneles Flores (don Luis) y López-Bravo, y el teniente coronel don Casto Gonzalo.

A la boda, que fué muy solemne, acudieron numerosos invitados de Tetuán, Tánger, etc., y el nuevo matrimonio salió en viaje de bodas por España, Italia y el Marruecos francés.

—En la residencia en Neguri (Bilbao), de la señora viuda de Laiseca, se ha celebrado el pasado domingo la boda de su bellísima hija María del Pilar Laiseca y Allende, con el joven don Eduardo Aburto y Renovales.

La novia, muy conocida en la sociedad madrileña, vestía elegante traje de «peau d'ange» y magnífico velo de encaje. Bendijo la unión el canónigo de Salamanca don Tomás Redondo, y fueron padrinos doña María Renovales de Aburto, madre del novio y el hermano de ella don Gabriel Laiseca, en representación de su abuelo, el ex senador don Tomás Allente.

Como testigos firmaron el acta matrimonial, por ella, don Ramón de la Sota y Aburto y don Antonio Aranzadi, y por el novio, don Rogelio Renovales y don Manuel Aburto. A la ceremonia, que se celebró en la intimidad, asistieron únicamente los familiares y amigos íntimos de los contrayentes.

Los nuevos esposos salieron el mismo día en largo viaje de bodas para Francia y Europa Central, donde pasarán larga temporada.

—El día 8 del próximo marzo se celebrará la anunciada boda de la encantadora señorita María Rosa de Alós y Lloréns, hija de los marqueses de Haro, con el oficial de Marina don Joaquín Cervera, nieto del glorioso almirante don Pascual.

—En la suntuosa residencia de los señores de Domínguez Monsalve, su hija María de Lourdes ha ofrecido una fiesta a sus amigas de juventud. Eran éstas: Mimí y Leo Fernández Balbuena, Blanquita Ureña, Mariquin Gobart, María Rosa Martínez Nebot, Consuelo García de la Noceda, Pili de Simón, Emilia Baamonde, Carmina de Martínez Diego, Pitusa Fernández Muro, Luchi Montero, Pachuca Mochales, Maruja Mañas, Pilar Fierro, Amparo García Monsalv., Lola Bonifaz, Paula Niño y Maruja Fungairiño.

La señorita de Domínguez Monsalve, asistida de su hermana Pilar, atendió gentilmente a sus invitados, los que fueron obsequiados con toda esplendidez.

—En las religiosas de Jesús y María, de San Gervasio (Barcelona), se ha celebrado el pasado domingo la profesión de la señorita Rosalía Sénante Espiá, hija del director de «El Siglo Futuro», don Manuel Senante Martínez.

Viajeros

Se han trasladado: de Barcelona a Palma de Mallorca, el marqués de Galtero, su hermano don Luis de Casanova e hija Pilarín, su sobrina Merceditas de Eguilior, hija menor de los vizcondes de Illa, don Sebastián de Fontcuberta y el conde de Ribas, de Barcelona al Tirol, la señora Roviralta de Salisachs, su hija Mercedes, la señorita Maruja de Eguilior hija de los vizcondes de Illa, don Emilio Roviralta y don José María Juncadella, hijo de los marqueses de Puerto Nuevo.

El duque de T'Serclaes

Víctima de grave enfermedad, que reciente operación quirúrgica, de que dimos cuenta, no ha podido vencer, ha fallecido en San Sebastián el excelentísimo señor don Juan Pérez de Guzmán y Boza, duque de T'Serclaes.

El ilustre finado, representante y jefe de una de las más preclaras familias españolas era grande de España, gentilhombre de cámara con ejercicio y servidumbre, caballero profeso de la Orden de Alcántara, ministro consejero del Tribunal de las Ordenes Militares, maestrante de Sevilla, del Cuerpo de Hijosdalgos de la Nobleza de Madrid y caballero de San Juan de Jerusalén.

De una gran cultura en materias genealógicas e históricas, era académico de la Historia; fué senador por derecho propio, y por su labor en distintas actividades, le fué concedida la gran cruz de Carlos III.

El duque de T'Serclaes estaba casado con una noble dama, doña María de los Dolores de Sanjuán y de Garvey, perteneciente a la nobleza sevillana hermana de la marquesa viuda de Benameji.

Hijos del finado son: don Juan, conde de la Marquina, que casó el 6 de diciembre de 1923, con la marquesa de la Laguna, hija única del marqués de Riscal; herederos ambos, por tanto, de los títulos de las dos nobles casas; doña María de los Dolores, que casó el 17 de octubre de 1917, con el conde de Montenuevo, primogénito de los condes de Villariezo y de Bornos; doña María de la Concepción religiosa reparadora; don Luis, marqués de Lede, artillero; doña Blanca, casada el 7 de junio de 1918, con el marqués de Camarasa; don Luis, conde de Hoochstrate, que casó el 9 de junio de 1927, con la condesa de Torreblanca, hermana del conde de Floridablanca y don Manuel, marqués de Morbecq. También fué hijo suyo don Alfonso, marqués de Marbais, fallecido en abril de 1921, y que estaba casado con la marquesa de Campillo, hermana del conde de Sástago.

Hermana del finado es doña María de la Asunción y también lo fué el finado marqués de Jerez de los Caballeros. Por el fallecimiento del duque de T'Serclaes vestirán de luto numerosas familias de la Grandeza, con las que la ilustre casa de Pérez de Guzmán ha entroncado.

Descanse en paz el noble prócer y reciba la duquesa y sus hijos nuestro pésame.

Necrológicas

La viuda del general don Luis Navarro y Alonso de Celada agradece muy de veras, por nuestro conducto, el testimonio de condolencia que ha recibido de muchísimas personas, a quienes lamenta mucho no poder contestar directamente.

—Ayer ha fallecido a los sesenta y un años de edad, la señora doña Esperanza Renovales Purcalla, viuda de Gallo, dama que gozaba en Madrid de grandes simpatías por su carácter y virtudes. La conducción de su cadáver a la Sacramental de San Isidro tendrá lugar hoy, a las doce, desde Santiago, 8. A su hijo, don José Gallo de Renovales, y demás familia, damos nuestro pésame.

—En su residencia de la calle de los Estudios ha fallecido la señora doña María del Carmen Cebrián Sáez, viuda de Sánchez-Blanco, a cuyas hijas damos nuestro pésame.

—Por el alma del estudiante de Medicina don Matías Montero y Rodríguez de Trujillo, que murió asesinado el 9 del corriente, se aplicará un funeral y misas en varios templos de Madrid.

—Mañana hace años que murió el excelentísimo señor don Carlos de la Bastida y Careaga, conde de Ardales del Río, y por su alma, se aplicarán dicho día diversos sufragios.

—Por el alma de la excelentísima señora doña Rosa López Andrés, de cuya muerte hace años mañana, se aplicarán sufragios en distintos puntos de España.

—Hoy se cumplen trece años de la muerte de don Tomás de Haro y Ruiz, padre político de nuestro compañero don Jorge de la Cueva. En varios templos de Madrid se dirán misas por su alma.

SEÑORITA

Le interesa aprender corte y confección sin moverse de su hogar. Puede diplomarse rápidamente por correo como profesora, ganando 300 pesetas al mes. Escribid "Instituto de Modas". Angeles, 1, BARCELONA. (Incluir sello.)

OPOSICIONES Y CONCURSOS

Correos. — Han aprobado el segundo ejercicio, con la puntuación que se indica, los opositores siguientes:

Números 359, don Carlos Colubi Cueli, 21,92; 401, don Aurelio Laínez Anaya, 20,62; 505, don Luis Noguera Jaume, 18,79; 510, don Rafael Núñez Rivas, 23,39, y 574, don Francisco Pérez Rodríguez, 22,94.

Para hoy están convocados los opositores correspondientes a los números 594, 599, 616, 622, 638 y 652. Como suplentes, los números 676, 678, 699, 702, 705 y 723.

Taquimecanógrafas de Guerra. — Han aprobado el segundo ejercicio las opositoras siguientes:

Números 845, doña María Luisa Granizo Alonso, 5,125; 858, doña Teresa Grima Alvarez, 4,750; 859, doña María Gude Rodríguez, 4,250; 863, doña Luisa Guillén Minué, 3,375; 865, doña Isabel Gutiérrez Alonso, 4,500; 884, doña Feliciana de la Hoz Calvo, 5,318; 897, doña Juana Isla Vercher, 3,625; 911, doña María Cruz Labaim, 3,825; 912, doña María del Cármen Laborda, 5,000; 914, doña María Ladrón Cegama, 4,875; 921, doña Carmen Larruga Taibó, 3,625; 923, doña Elvira Latorre Andrés, 4,250; 926, doña María Lava Casla, 4,750; y 831, doña María del Carmen González García, 4,339.

Para el día 16 están convocadas desde el número 115 al 365.

Inspectores del Timbre.—Ha aprobado el tercer ejercicio el opositor número 162, don Gonzalo Sánchez Arjona, 29,50.

Fábrica camas doradas

VALVERDE, 3, cpd.—RIEGO, 13
VALVERDE, 1.—BRAVO MURILLO, 112
SUCURSAL VALLADOLID: MIGUEL ISCAR, 5.

ALHAJAS

Papeletas del Monte
Paga más que nadie
ESPOZ Y MINA, 3, entlo

OPTICA Y FOTO

LABORATORIO
VARA Y LOPEZ
5 PRINCIPE, 5

SERNA

(ANGEL J.)
Cuadros y banderas colgar
FUENCARRAL, 10. — MADRID

ALMORRANAS -- VARICES -- ULCERAS

CLINICA DOCTOR ILLANES. Tratamiento científico garantizado sin operación. Hortaleza, 15. Teléfono 15970.

Radio KADETTE

El más moderno de los receptores universales. Cinco lámparas. Altavoz dinámico. Toda Europa a potencia. PTAS 325, con garantía de buen funcionamiento por todo el año 1934, incluso lámparas. Para sectores en que el voltaje rebase los 110 voltios suministramos reductor de voltaje. Envío a provincias con facultad de devolución después de probado.
GAUMONT RADIO. Concesionario: C. Velasco, Arenal, 23.

CUNICULTURA
AVICULTURA
APICULTURA
LE INTERESAN?

construyase usted mismo en su casa, fácil y económicamente, sus Gallineros de frente abierto, Incubadoras, Criadoras, Ponederos, etc., Conejeras, Colmenas movilistas, etc., utilizando los

PATRONES GEMMA

de tamaño natural. No puede haber fracasos. Dificultades vencidas. PIDA CATALOGO GRATIS AL AUTOR:
E. VILLEGAS ARANGO, CALLE DE DOLORES ROMERO, 14, FINAL DE HERMOSILLA. MADRID. TELEFONO 57926

Santoral y cultos

DIA 15.—Jueves.—Santos Faustino y Jovita, herms.; Quinidio, Saturnino, Lucio y bto. Juan Bta. Machado, mrs.; Santas Agape, vg. y mr., y Georgia, vg.; Santos Decoroso y Severo, cfs.

La misa y oficio divino son de este día, con rito simple y color morado.

Adoración Nocturna.—San Ildefonso.

Ave María.—A las 11, misa, rosario y comida a 40 mujeres pobres, costeada por la fundación de doña Melchora Blanzaco.

Cuarenta Horas (parroquia de San Ildefonso).

Corte de María.—Del Tránsito, San Millán, Carmen y San Ildefonso. Del Populo, Santa María. De la Elevación, San Pedro.

Parroquia de las Angustias.—A las 7, misa perpetua por los bienhechores de la parroquia.

Parroquia del Buen Consejo.—De 7 a 11, misas cada media hora.

Parroquia de San Ginés.—A las 8 n., rosario y visita a Nuestra Señora de las Angustias.

Parroquia de San Ildefonso (Cuarenta Horas).—A las 8, exposición; 10, misa solemne, y a las 6, novena a Nuestra Señora de Lourdes y sermón por don José Suárez Faura.

Parroquia de S. José.—Novena a Nuestra Señora de Lourdes: a las 6 t., exposición, rosario, novena, sermón por don Enrique Vázquez Camarasa y reserva.

Parroquia de Santa María de la Almudena.—Por la tarde, adoración perpetua a Jesús Sacramentado: a las 6, santo rosario y "vía crucis".

Parroquia de San Martín.—A las 10, misa cantada. Por la tarde, a las 5,30, continúa la novena a Nuestra Señora de Lourdes, predicando don Enrique Vázquez Camarasa.

Basílica de la Milagrosa.—A las 8,30, exposición, misa, ejercicio y reserva. A las 6 t., "vía crucis", exposición (reserva), ejercicio y reserva.

Buen Suceso.—Después de la misa de once, se rezará el santo ejercicio del "vía crucis. A las 6 t., santo rosario.

Calatravas.—A las 11,30; 12 y a las 7 t., santo rosario.

Cristo de San Ginés.—Santos Ejercicios: A las 5,30, después del santo rosario, meditación, explicación de un punto de doctrina cristiana y plática sobre el Evangelio del día. La plática estará a cargo de don Máximo Yurramendi.

Iglesia de Jesús.—A las 7 t., ejercicio del "vía crucis".

AYUNO Y ABSTINENCIA

Mañana viernes, primero de Cuaresma, es día de ayuno con abstinencia de carne.

MISAS DE COMUNION PARA LA A. DE JUEVES EUCARISTICOS

Parroquias.—Covadonga, a las 8; María de la Almudena, a las 7,30, con exposición y bendición; del Corazón de María, a las 8; Santiago, a las 8, con exposición menor y reserva.

Iglesias.—Basílica Pontificia, a las 6,30 y 8; Buena Dicha, a las 8,30; Basílica de la Milagrosa, a las 8,30, con ejercicio y reserva; Santuario del Perpetuo Socorro, a las 7, 8 y 9,30; San Manuel y San Benito, a las 8,30.

EL MIERCOLES DE CENIZA

Ayer se celebró en todos los templos madrileños la festividad del Miércoles de Ceniza, que este año ha revestido gran solemnidad por la concurrencia de fieles que ha podido advertirse en todas las iglesias. Desde las primeras misas comenzaron a acudir a los diferentes templos numerosos fieles, a los que les fué impuesta la ceniza y todas las misas se vieron también concurridísimas.

* * *

(Este periódico se publica con censura eclesiástica.)

RADIOTELEFONIA

Programas para hoy:

MADRID. Unión Radio (E. A. J. 7, 274 metros).—De 8 a 9: "La Palabra". 11,45: Calendario. Recetas culinarias.—12: Campanadas. "La Palabra". — 14: Campanadas. Boletín meteorológico. "El vencedor de los Parthos", "El dúo de la africana", "To dawn", "Piñita en flor", "Escenas alsacianas", "Orgía", "Tenor de cámara", "La mesonera de Tordesillas", "Capricho catalán", "Czardas". Cambios de moneda.—15,40: "La Palabra". — 19: Campanadas. Cotizaciones. Nuevos socios. Amenidades instructivas. Canciones.—20,15: "La Palabra".—21,30: Campanadas. "La Palabra" "El viajero solitario», «La parranda», «Tannhauser», "Rapsodia eslava". "Los seres de los espejos".—23,45: "La Palabra". Ultima hora.—24: Campanadas.—De 1 a 2 (madrugada): Programa para los oyentes de habla inglesa.

Radio España (E. A. J. 2, 410,4 metros).—De 17 a 19: Notas de sintonía. "La Giralda". Programa variado: "Las Golondrinas», «Mari-Peña», «Aindamáis», «Rose Marie», «Fausto», «Alegrías del Amor" "Penas del Amor", «Madame Buterfly», «Los Claveles», "Ninchi locutor", por Pepe Medina. Peticiones de radioyentes. Cotizaciones de Bolsa. Noticias de Prensa. "Alí Babá", "Soñando con un vals". "Chimango", "Nella".

RADIO VATICANO.—A las 10 de la mañana, con onda de 19 metros. A las 7 de la tarde, con onda de 50 metros.

Escuelas y maestros

Casa del Maestro.—El próximo sábado, día 17, a las siete de la tarde, dará una conferencia a los maestros en el local de "Aeolian" (Conde de Peñalver, 22), el ingeniero radiotécnico don H. Mori Morante sobre el tema: "La escuela inalámbrica".

Asociación de maestros nacionales de Getafe.—Se convoca a los asociados, para el día 17, a las cinco de la tarde, en la escuela de párvulos de Carabanchel Bajo, Sociedad, 8, con objeto de continuar la discusión de los asuntos que quedaron pendientes en la última Junta.

¿Quiere usted ser rico?

Pruebe su suerte en la afortunada Lotería núm. 16. Billetes de todos los sorteos. PLAZA SANTA CRUZ, 2. — MADRID

CINE

Magda Scheneider en "Contigo a la estratoesfera", cuyo estreno obtuvo un éxito ayer en el Cine Alkázar
(Foto Fox.)

Una escena de "Luchas de sexos", que el lunes próximo se estrenará en el Cine Avenida
(Foto Cifesa.)

Stan Laurel y Oliver Hardy en la graciosa película "El abuelo de la criatura", que llena a diario el Palacio de la Música
(Foto M. G. M.)

Una escena de "Matrícula 33", emocionante "film" que se estrena hoy en Fígaro
(Foto U.)

UNA COMEDIA SENSACIONAL

«Lucha de sexos» que Columbia-Cifesa presentará el lunes próximo al público madrileño en un céntrico «cinema»

La mujer ha llegado a imponerse en las profesiones antiguamente consideradas como privilegio exclusivo del hombre. Así, Ann Carver (Fay Wray) ha logrado alcanzar su título de abogado en la misma Universidad y a un tiempo mismo que Bill Graham (Gene Raimond) termina su carrera de arquitecto. El idilio de los años estudiantiles termina en matrimonio. Ambos, sin recursos, se aprestan a luchar en sus respectivas profesiones. Ann tiene más suerte. La oportunidad la hizo encargarse de la defensa de una causa sensacional que le dió con el triunfo, celebridad. De la humilde casita saltan a la mansión lujosa con mayordomos y criados, recepciones y fiestas... Pero aquel palacio es un mausoleo para Bill, que no ha salido de su mezquino empleo. Su orgullo de hombre está humillado por el prestigio profesional de la esposa, y se considera un objeto más en la suntuosidad de sus salones.

Y ahí comienza el dramatismo de la comedia; una comedia apasionante que el espectador sigue con interés, que no decae un solo momento, prendido en la trama de la obra y en la formidable labor de sus intérpretes.

Porque el feminismo no ha triunfado más allá de las Universidades. Fuera de las aulas es el amor lo que presta fuerzas a la mujer hasta para obtener el gran triunfo forense que Ann Carver logra atacando la defensa del esposo—acusado sin piedad—con un brío que sólo Fay Wray podía llevar a la pantalla.

Exito creciente de
2 mujeres y 1 don Juan
la graciosísima producción española, original de INSUA y F. DE SEVILLA, música del maestro CALLEJA
en
Avenida
Distribuida por
Exclusivas Diana

SAN MIGUEL
EXITO GRANDIOSO
La vida privada de Enrique VIII
Las aventuras matrimoniales del Rey Barba Azul y sus seis esposas

Avenida
EL PROXIMO LUNES
ESTRENO
de la magistral comedia cinematográfica

LUCHA DE SEXOS

Lilian Harvey en FOX MI DEBILIDAD

Sala de Espectáculos
CAPITOL
Teléfono 22229
Graciosa y original comedia musical, con la actuación más seductora de la sugestiva
LILIAN HARVEY
Siempre el mejor programa:
CAPITOL

Nueva entidad cinematográfica

Con el título de «Selecciones Guadarrama», se ha constituído en Madrid una nueva entidad, que se dedicará a la edición y explotación de películas documentales de divulgación turística.

Al frente de dicha entidad figuran nuestros queridos amigos los aplaudidísimos autores Francisco Ramos de Castro y Gerardo Rivas.

Como primer trabajo nos anuncian la filmación de una película titulada «La bola de nieve» (Aventuras de la vida de un financiero), que al tiempo que el interés argumental de la película, nos mostrará los deliciosos paisajes de la Sierra de Guadarrama.

Palacio de la Música
GRANDIOSO EXITO

STAN LAUREL OLIVER HARDY
El abuelo de la criatura

El programa se completará con otra superproducción cómica Metro-Goldwyn-Mayer
"A toda velocidad"
de William Haines y Magde Evans

Cine San Carlos
Hoy jueves presenta a Lupe Vélez y Walter Huston en
CONGO
Aventuras apasionantes en el desierto de Zamzibar

YO, TU, ELLA
TODOS admiramos a
Catalina Bárcena
y el programa
BARCELO

Al felicitar a nuestros compañeros, les deseamos muchos éxitos en la labor emprendida, tan digna de alabanzas para bien de la cinematografía española.

Catalina Bárcena en Barceló

Ha constituído un extraordinario y franco éxito; con llenos rebosantes confirma las alabanzas que mereciera en el «cine» de estreno. Realmente, «Yo, tú y Ella» es la superación de nuestra artista genial, pues su labor meritísima no fué igualada por sus anteriores producciones. Bien es cierto que la obra es amena y graciosa, con esa gracia fina, correcta, tan llena de nuestra española. Baste decir que hay momentos en que las carcajadas estruendosas y unánimes impiden oír el saladísimo diálogo. Si a esto añadimos que la Empresa Barceló ha escogido cuatro notabilísimos complementos (entre ellos la famosa revista «Cadetes y colegialas», y la saladísima cómica de Charley Chasse «El biznieto de Tarzán»), se comprenderá la expectación producida y los tres días con el cartelito de «No hay billetes».

Matrícula 33
deshace los planes del espionaje enemigo.
Matrícula 33
es desconocido de todos.
¿Qué es
Matrícula 33?
Identifíquelo hoy en
FIGARO
El "film" más intrigante y emotivo del contraespionaje en la gran guerra
Producción FOX-EUROPA

¿Usted vió
La vida privada de Enrique VIII?
pues dispóngase a ver
Catalina de Rusia
por DOUGLAS FAIRBANK y ELIZABET BERGNET
La última y sensacional superproducción LONDON-FILM que la aventaja en arte y grandiosidad.

COLISEVM. Lunes 19
ACONTECIMIENTO EN MADRID
Vuelo nocturno
Reparto cumbre: John Barrymore — Helen Hayes — Clark Gable — Lionel Barrymore — Robert Montgomery y Mirna Roy
"Film" METRO-GOLDWYN-MAYER

Un momento de la maravillosa producción "Catalina de Rusia", que será el acontecimiento de la temporada, cuyo estreno será muy en breve en un aristocrático Cine
(Foto U.)

Al efectuar sus compras, haga referencia a los anuncios leídos en EL DEBATE

El rey Barba Azul en la película "La vida privada de Enrique VIII", que obtiene un clamoroso éxito en el Cine de San Miguel
(Foto A. A.)

Consuelo Cuevas, intérprete de la producción en español "Dos mujeres y un don Juan", que constituye a diario un gran éxito en el Cine Avenida

LA VIDA EN MADRID

Academia Nacional de Medicina

Mañana celebrará sesión pública esta Corporación, a las siete de la tarde, para dar posesión al académico electo doctor don Vital Aza y Diaz. El discurso del recipiendario versará sobre «Los derechos y deberes biológicos de la mujer». Contestará en nombre de la Corporación el doctor Slocker.

Junta del Colegio de Médicos

El sábado, día 17, a las siete y media de la tarde, celebrará Junta general extraordinaria el Colegio de Médicos de Madrid. Se tratará en ella de «La irregularidad en las oposiciones, concursos y nombramientos directos y la necesidad de aplicar urgentes y ejemplares sanciones».

El seguro nacional de enfermedad

Mañana viernes, a las siete y media de la tarde, continuará en el Ateneo el curso de conferencias sobre el seguro social de enfermedad. El doctor Piga, presidente del Colegio de Médicos, dará la quinta conferencia de este ciclo.

"Velázquer visto por los franceses"

Ayer mañana el alumno de nuestra Escuela de Periodismo don Mariano Rodríguez de Rivas pronunció en el Museo del Prado una conferencia acerca de la interpretación que han hecho de Velázquez los viajeros franceses del siglo XIX.

Comenzó analizando las diferencias profundas que existen entre las pinturas española y francesa, austera y torturada aquélla, frívola y aparatosa ésta, respondiendo en concepciones tan difeentes a espíritus también distintos. De aquí el interés que para los viajeros franceses había de tener nuestra visión pictórica dramática y fuerte y el interés que tiene para nosotros ahora conocer lo que aquellos viajeros apreciaron.

Estudia el conferenciante entre éstos a Teófilo Gautier, Lavallé, Lavice, Viardot, Imbert y la condesa de Gasparin, que vieron las obras de Velázquez precisamente en aquella época que precedió a la escuela impresionista de Manet y Degat y Cuourbet, que recibieron su mejor enseñanza en las pinceladas geniales de nuestro artista.

Terminó lamentándose de la falta de obras francesas sobre este tema que hay en nuestras bibliotecas.

El público numeroso que acudió a la conferencia aplaudió con entusiasmo al señor Rodríguez de Rivas.

Los nuevos ingenieros de Montes

En el local del Instituto de Ingenieros civiles de España se celebró ayer la recepción de los nuevos ingenieros de Montes. Fueron recibidos por la Junta directiva de la Asociación de ingenieros de esta especialidad. Al acto asistieron, además, el presidente del Instituto mencionado y el presidente de la Asociación de alumnos de la Escuela de Ingenieros de Montes.

Estudiantes Católicos de Técnicos Industriales

Mañana viernes celebrará la Asociación de Estudiantes Católicos de Técnicos Industriales el XI aniversario de su fundación. Para conmemorarlo se celebrará por la mañana, a las nueve, una misa de comunión en la iglesia de San Ginés (calle del Arenal); a las once, un campeonato de remo en el estanque del Retiro, en el que se disputará la Copa donada por el presidente de la Asociación; a las tres y media de la tarde, un partido de "football" en el campo de la Federación, y a las seis, una velada cinematográfica en el salón de actos de la Federación (Mayor, 1).

Es obligatoria la asistencia de los asociados y las invitaciones deben recogerse en la Secretaría de la Asociación.

Las armas del Tiro Nacional

La representación del Tiro Nacional de España en Madrid, nos remite la siguiente nota:

«Ponemos en conocimiento de los señores socios de la representación de Madrid del Tiro Nacional de España, que aquellos que posean armas con los documentos expedidos por esta Sociedad, deberán entregarlas a la mayor brevedad en la Dirección General de Seguridad, por haber expirado el plazo que concedía el decreto de 19 de enero del corriente año para la revalidación de dichos documentos.»

Los programas municipales y los partidos

Mañana viernes, a las siete de la tarde, se reunirá la Sección de Estudios Municipales de la Sociedad Económica Matritense de Amigos del País en su domicilio social, Plaza de la Villa, número 2, para tratar del tema "Conveniencia de que los partidos políticos elaboren programas municipales".

En la reunión se señalará el alcance de la información que sobre ese particular se inicia, y en la que tienen anunciada su intervención los señores Ruiz Jiménez, Ossorio, Salazar Alonso, conde de Vallellano, Ayuso, conde de Villabrágima, Fernández de Velasco, Argente, Puig d'Asprer, don Melquiades Alvarez y otras personalidades.

Estadística de mortalidad

Según los últimos datos facilitados por el departamento de Estadística Sanitaria de la Dirección general de Sanidad, durante la semana que terminó con el sábado 3 de febrero han ocurrido en Madrid 379 defunciones.

De éstas, 90 han sido producidas por enfermedades del corazón, 55 por pneumonía y 37 por bronquitis. 126 defunciones corresponden a personas mayores de sesenta y cinco años, 80 a los comprendidos entre los cuarenta y cinco a los sesenta y cuatro, y 22, que es la cifra menor por grupos de edades, a los de cinco a catorce años.

Boletín meteorológico

Las presiones altas se extienden e invaden ya toda Europa, y con ellas el buen tiempo.

Por nuestra Península también es bueno, de cielo claro, salvo ligeras lluvias en su extremo Noroeste. Por las costas del Estrecho y Sudeste el viento es de Levante, con bastante fuerza. Por el resto del país está encalmado.

Lluvias recogidas en el día de ayer. En Santiago, 6 mm.; Tetuán, 2; Córdoba, 1; Orense, 0,5; Badajoz, 0,3; Coruña, 0,2; Granada y Salamanca, inapreciable.

Temperaturas de ayer en España.—Albacete, máxima 9, mínima 2; Algeciras, mínima 12; Alicante, 15 y 12; Almería, 16 y 11; Avila, 6 y 1; Badajoz, 16 y 8; Baeza, 13 y 3; Barcelona, 14 y 9; Burgos, 11 y 1 bajo 0; Cáceres, máxima 12; Castellón, mínima 4; Ciudad Real, 14 y 2; Córdoba, 18 y 7; Coruña, mínima 7; Cuenca, máxima 12 y mínima 1 bajo 0; Gerona, 16 y 2; Gijón, 13 y 4; Granada, 15 y 5; Guadalajara, 13 y 0; Huelva, máxima 18; Huesca, mínima 1; Jaén, 13 y 5; Logroño, 11 y 1 bajo 0; Mahón, 13 y 7; Málaga, 15 y 12; Melilla, mínima 12; Murcia, 14 y 7; Orense, 11 y 5; Oviedo, 11 y 3; Palencia, 14 y 3; Pamplona, 13 y 2 bajo 0; Palma Mallorca, mínima, 3; Pontevedra, 16 y 4; Salamanca, máxima 14; Santiago, 16 y 7; San Fernando, mínima 12; San Sebastián, 19 y 2; Santa Cruz de Tenerife, mínima 14; Segovia, mínima 2 bajo 0; Sevilla, 18 y 7; Soria, 11 y 2 bajo 0; Tarragona, 14 y 6; Teruel, 12 y 5 bajo 0; Toledo, 12 y 0; Tortosa, mínima 1; Tetuán, 14 y 12; aVlencia, 13 y 6; Valladolid, 13 y 1; Vigo, 18 y 10; Vitoria, 14 y 3; Zamora, 14 y 1 bajo 0; Zaragoza, 13 y 1 bajo 0.

Para hoy

Asociación de Derecho Internacional (Duque de Medinaceli, 6).—7 t., don Salvador Bermúdez de Castro, marqués de Lema: "Las relaciones internacionales de España durante los primeros años del siglo XIX".

Asociación de Médicos Internos de la Beneficencia (Hospital General, Santa Isabel, 5).—7 t., sesión clínica.

Ateneo (Prado, 21).—7 t., don José Subirá: "La ópera española en el siglo XVII".

Centro Nacionalista Español (Covarrubias, 2 y 4).—7 t., don José María Albiñana: "Cuatro años de combate. Nacionalismo español y fascismo extranjero".

Cursillo de Cultura Religiosa (Colegiata, 15).—6 t., don Daniel García Hughes: Apologética; 6,45, don Gregorio Sancho Pradilla: Sagrada Escritura.

Hospital de San Juan de Malta (Sacramento, 7).—7 t., doctor Blanco Soler: Cursillo de Patología Digestiva. "Los síndromes gastroentéricos como manifestaciones sintomáticas de las afecciones generales".

Instituto Pedagógico F. A. E. (Claudio Coello, 32).—6 t., Latín; 7 t., don Daniel García Hughes, Griego; don Domingo Lázaro, Organización escolar.

Institución de Amigos de la Enseñanza (Marcenado, 5).—7,30 t., don Enrique Blanco Aragonés: "Ideas para una organización económico-social en la producción".

Sociedad de Cirugía (Colegio Médico, Esparteros, 9).—7 t., sesión científica.

Universidad Central (San Bernardo, 51).—6,30 t., don Adolfo G. Posada: "La crisis del Estado en los Estados contemporáneos y el Derecho Político".

Para mañana

Instituto de Patología (Hospital General, Santa Isabel, 5).—12 m., doctora Puig: "Vitaminas y dientes".

Otras notas

VISITEN CASA ALTISENT. Peligros, 14 (esquina Caballero de Gracia), por exceso existencias efectúa su primera gran liquidación de todos los artículos de lencería fina, camisería y novedades.

Precios excepcionales.

POR 25 PTS SOLAMENTE, A TITULO DE PROPAGANDA

MODELO 8

Remitimos este MAGNÍFICO CRONÓMETRO SUIZO de bolsillo, MODERNO caja cincelada de metal fino cromado, (números de palos o árabes a voluntad) De primera precioso reloj con horas luminosas, cristal irrompible, mod. 8 Pts 25. - Para Sras. estupendo modelo de pulsera n.º 26 Pts 25. - Despertador de bolsillo con esfera luminosa Pts. 30. - Soberbio reloj de sobremesa con esfera luminosa y despertador Pts. 20.

TODOS NUESTROS RELOJES ESTAN GARANTIZADOS 5 AÑOS

Los relojes de pulsera llevan su correa de cuero fino

Enviamos nuestros relojes a todas partes, FRANCO de PORTES y de EMBALAGE contra reembolso de su importe, garantizando su llegada en perfecto estado y a entera satisfacción.

Mande su pedido HOY MEJOR recomendándose de este periódico a los UNICOS distribuidores:

CASA GINEBRA P. LARROCA 14 SAN SEBASTIAN

ESTREÑIMIENTO

Se cura de un modo suave y radical, sin notar molestias ni irritación, con las

AGUAS DE

LOECHES

"LA MARGARITA"

El mejor purgante natural que no irrita

Purgantes. Antiescrofulosas.
Depurativas. Antiherpéticas.
Antibiliosas. Antiparasitarias.

De venta en Farmacias y Droguerías

Depósito: Jardines, 15. Madrid. Tel. 15854

Sello YER

DOLOR DE CABEZA
GRIPE
RESFRIADOS
DOLORES
REUMATICOS
Y NERVIOSOS
Y LOS
ESPECIALES
DE LA
MUJER

SELLO INSTANTANEO YER PRECIO: 0'40 PESETAS

La Juventud de Acción Popular navarra

En breve celebrará un mitin en Tudela, preparatorio del Congreso nacional

Ayer celebró sesión la Academia de Oratoria de la J. A. P., disertando don José Félix Rodríguez Lezcano sobre «Estado de Derecho». Trata de la teoría de Kelsen y la compara con las doctrinas de Rousseau, discutiendo algunos extremos de éstos sobre el concepto de juricidad del Estado. Se muestra disconforme con el concepto que tiene Rousseau de la democracia; éste no era liberal. Las doctrinas del filósofo ginebrino son contrarias a la teoría liberal. Rousseau cree en la masa, y esto es la mayor negación de liberalismo, que se apoya, ante todo, en el individuo. Recorre el mapa de Europa haciendo diversos comentarios sobre la mayor juricidad de ellos. Trata a continuación del concepto de democracia, haciendo ver que ésta conduce, necesariamente, a una dictadura. Si teóricamente se compenetran estas dos doctrinas, en la práctica son una contradicción. Trata de la inutilidad e ineficacia del sistema democrático en el aspecto social. Concluye con unas palabras de Jellinek en apoyo de sus asertos sobre la legitimidad e ilegitimidad de los actuales Estados.

Una gran ovación premió la documentada y elocuente disertación del señor Rodríguez Lezcano. Abierto el debate, intervinieron los señores San Román, Civeira, Pérez (Jeremías), Lorenzana y Pozuelo. Hizo el resumen el presidente de la Academia, señor Navarrete.

Se organiza la J. A. P. en Navarra

PAMPLONA, 14.—Se ha constituído la Juventud de Acción Popular Navarra, adherida al partido de Unión Navarra. Se propone llevar a cabo una intensa propaganda, especialmente por la Ribera, dedicando preferente atención a la acción popular obrerista y agraria.

Coincidiendo con el mitin del próximo domingo organizado por Unión Navarra, y en el que pronunciará un discurso que ha despertado gran expectación el presidente de la C. E. D. A., don José María Gil Robles, se celebrará una reunión de delegados locales de la Juventud, para preparar el mitin de la Juventud de Acción Popular en Tudela, en cuyo acto las Juventudes navarras harán públicas las conclusiones que han de llevar al Congreso nacional.

El Comité de Zaragoza

ZARAGOZA, 14.—Ha sido nombrado presidente del Comité de Acción Popular don Emilio Bas, y forman parte de dicha Directiva los diputados a Cortes por Zaragoza, don Santiago Guallar, don Ramón Serrano Suñer, don Mateo Azpeitia, don Manuel Lahoz y don José Serra, y el de Teruel don Miguel Sancho Izquierdo.

Termina la clausura de la Universidad de Zaragoza

Ha sido anunciada para mañana la reanudación de las clases

Los estudiantes, disgustados por la nota del ministro

ZARAGOZA, 14. — En el tablón de anuncios de la Universidad se ha colocado un aviso anunciando la reapertura de clases para el viernes próximo. Los estudiantes han celebrado varias reuniones, y parece que domina la intención de entrar en clase.

El bloque antifuelsta ha entregado una nota a la Prensa, en la que expone su actitud en este problema y dicen que el ministro, comprendiendo la importancia del asunto, envió dos delegados para que conferenciaran con los Claustros y con los estudiantes. Continúa la nota diciendo que los estudiantes del bloque antifuelsta no quisieron dar publicidad de estas gestiones confiados en una solución apropiada, y luego se vieron sorprendidos con la nota del ministro, la que tachan de vacua.

Exponen los estudiantes en su nota que el rector de la Universidad siempre se hallaba dispuesto a buscar una solución justa y adecuada al conflicto; pero han podido observar que después de las reuniones del rectorado ha modificado su criterio. Ante la anunciada reapertura de clases hacen constar que quedan en libertad los afiliados al bloque para que se reintegren o no, ya que ellos son enemigos de adoptar medidas de violencia, aun cuando observan que son éstas las que pesan en el Gobierno.

La nota hecha pública por el ministerio de Instrucción ha causado pésimo efecto en Zaragoza. Los estudiantes del bloque antifuelsta han dirigido un telegrama al ministro, en el que le censuran duramente. Dicen que mientras subsista el actual monopolio de la Federación Universitaria Escolar, la Universidad no servirá para nada, y como no están en actitud de rectificar su conducta, ponen en conocimiento de sus compañeros que renuncian a la delegación que les ha sido confiada, pues otra cosa les obligaría a tomar soluciones tan enérgicas que repugnan a su sentido universitario desde el momento en que vemos cómo imperan en Madrid las peticiones a mano armada, poniéndose el Ministerio al servicio de una minoría en lugar de estar al lado de la nobleza, de la serenidad y de la justicia. Firman el telegrama la representación de los estudiantes del bloque antifuelsta.

Un guardia civil muerto a tiros por unos ladrones

SEVILLA, 14.—En Montellano, a las cuatro de la madrugada de ayer, los vecinos de una casa notaron que en la colindante habían penetrado ladrones. Seguidamente se dió aviso a la Guardia civil y se personó una pareja de dicha fuerza. Cuando ésta había recorrido toda la casa, sin resultado alguno, al llegar al corral fué recibida con una descarga cerrada, resultando mortalmente herido el guardia Francisco González, que fallecía momentos después. El otro guardia repelió la agresión. Los desconocidos se dieron a la fuga. Para Montellano ha salido el teniente coronel de la Benemérita de esta provincia.

La fiesta aérea en honor de Cierva, esta tarde

Una nota de instrucciones para la circulación de coches

Hoy, a las tres de la tarde, se celebrará, en el aerodromo de Barajas, la fiesta con que la Federación Aeronáutica Española agasaja al inventor del autogiro, que últimamente ha obtenido las más altas recompensas aeronáuticas de carácter internacional. La fiesta se verificará en el aerodromo de Barajas. Han sido invitados especialmente el Presidente de la República y los miembros del Gobierno.

La fiesta consistirá en vuelos con concurso de precisión de aterrizaje a cargo de notables pilotos, vuelos de acrobacia y ejercicios de patrullas. El señor Cierva realizará también varios ejercicios en su autogiro sin alas. Le será entregada la medalla de oro de la Federación Internacional de Aeronáutica, y también se entregarán condecoraciones de la misma entidad a los señores Jiménez y Rein Loring.

El señor Cierva estuvo ayer en el aeropuerto de Barajas para examinar el funcionamiento del motor. Ante el escaso público que allí había hizo varios vuelos, que llamaron poderosamente la atención. Aterrizó suavemente. El aparato se detuvo en el mismo momento en que las ruedas tocaron el suelo, sin deslizarse siquiera un metro.

Después hizo un vuelo sobre Madrid, llevando de pasajero a su esposa.

Normas para la circulación

Recibimos la siguiente nota:

"Con objeto de evitar los atascamientos en la circulación que se han producido en las fiestas celebradas hasta ahora en el Aeropuerto de Barajas, se hacen públicas las siguientes instrucciones, que deberán observarse por cuantos asistan a la fiesta que celebrará hoy el Aero Club de España en honor del inventor del autogiro, don Juan de la Cierva Cordoniu.

La circulación del tráfico se hará por la carretera de Francia, por la Junquera (salida por el Puente de las Ventas), tomando en el kilómetro 8 de la carretera de Canillejas a Barajas, para entrar en el campo de aviación.

Quedan prohibidos los adelantamientos, debiendo marchar los carruajes en columna de a uno, y solamente en caso de avería se permitirá el adelanto.

Queda prohibido el estacionarse en el firme de la carretera, paseos y cunetas, así como en los caminos que afluyen a la carretera del circuito.

Los peatones marcharán por el lado izquierdo de la carretera en el sentido de la marcha.

Las bicicletas irán pegadas a su mano derecha, y deberán llevar de noche el alumbrado reglamentario.

La circulación en la carretera de Canillejas a Barajas, se hará únicamente en este sentido.

A la llegada al aeropuerto deberá colocarse la indicación en sitio muy visible del coche, y evitar toda detención ante las puertas de entrada al campo.

El regreso a Madrid se hará por la carretera del aeródromo a entroncar en el kilómetro 13 de la general de Francia, siguiendo por esta carretera en dirección de San Fernando, y al llegar al Puente del Jarama, se tomará la carretera de Vilcálvaro a Vallecas y Madrid."

El banquete

El banquete se celebrará mañana a las nueve y media de la noche en el Hotel Palace. Asistirán los ministros de Comunicaciones, Guerra y Marina. Las tarjetas se pueden recoger en el Aero Club.

Lo que dice la Prensa de Madrid

(Miércoles 14 de febrero de 1934.)

Sobre el movimiento de agitación social, enseñoreado de Europa y singularmente de Austria, se centran tres comentarios distintos, dos de ellos en franca oposición; un tercero, que es a modo de epílogo incongruente, disparate cómico al fin del drama.

Los dos comentarios en oposición dicen: **«El Socialista»**: «El paralelismo es evidente. Se quiebra, sin embargo, en un punto esencial: el combate que sostienen los trabajadores austriacos es, como el nuestro, una lucha por la existencia misma contra el fascismo clerical; pero el estallido ha surgido en Austria con algún retraso. Sírvanos también de enseñanza esta falta y de escarmiento sus peligros.»

«El Sol»: «El socialismo no se ha estrellado tanto hasta ahora en la incomprensión de la burguesía como en la inadecuación y en la destructora esterilidad de sus métodos agresivos, perturbadores e ineficaces, que han determinado situaciones económicas y sociales insoportables y provocado reacciones que lo colocan en circunstancias difíciles. Y en vez de revisar esos métodos y de encauzar de modo más práctico ideales de humanización y de justicia que para todos se harían respetables, se entrega a sus más zafios instintos y entra en violenta batalla con la sociedad para imponer la arbitraria voluntad de una clase.»

El disparate cómico está a cargo de **«El Liberal»**. Primero una comparación absurda entre los motines de París y la revolución austriaca. Como ocurre siempre en el género astracanesco no se perdonan recursos hilarantes. Dice de los motines de París: «La sangre se derramó por las narices a golpes de puño y porra». Y de Austria: «Perseguir las ideas a cañonazos es algo tan monstruoso, que no hay, no puede haber quien lo defienda.» Consecuencia: los diez y siete ciudadanos de París que fallecieron, según la autopsia, a consecuencia de heridas de bala de reglamento, murieron de hemorragia nasal. Segunda parte: los socialistas austriacos disparan ideas con ametralladora y el bárbaro del Gobierno responde a cañonazos. ¡Si dispusiera Dollfuss de unos guardias como los parisienses que dan puñetazos que parecen balas de reglamento!

En tercera plana del mismo número de **«El Liberal»** don Roberto Castrovido habla de los motines parisienses, y se refiere a «los balazos que causaron la muerte de unos veinte». Y más aún—¡horror!—: refiriéndose al capitán Rojas escribe «que mató a tanta gente como la fuerza pública de París». Suponemos que después de leer el fondo del colega el señor Castrovido habrá vuelto de su error.

Además de esto no hay en la Prensa sino la monótona literatura socialista de todos los días: un nuevo elogio al discurso de Azaña; un artículo grosero y soez contra Unamuno—¡ah, los valores espirituales!—y diversas secciones de infundios, injurias y mixtas.

* * *

Austria. He aquí uno de los temas.

En cuanto al **"Heraldo"**, no hay duda. Está con la revolución social y se resiste cuanto puede a publicar la derrota de los socialistas. Encarece la obra de éstos en Viena y habla de las escuelas que ha destruido el cañón en su penoso deber de aplastar la rebeldía. No publica una palabra de protesta por el incendio y destrucción de una escuela en Madrid.

"Luz", en la que nos habían dicho que predominaba últimamente una tendencia conservadora, se encarga de desmentir el aserto. Ensalza la "heroica" defensa de los socialistas austriacos y anuncia la publicación en sus columnas de una obra de Lunacharsky. Los socializantes y comunizantes acaban de recibir un refuerzo. En la situación actual de España es lo más propio de un diario conservador.

"El Siglo Futuro" considera caducado el vendaval revolucionario en Europa: "¡Menos mal que el vendaval de Europa se está llevando por delante, como montón de hojas secas, toda la retórica cursi y lamida de los que a estas alturas glosan a Robespierre y repiten las estupideces de Viviani!"

"La Nación" ve en el socialismo el mayor obstáculo para el bienestar y la paz de los obreros.

Y **"La Tierra"** opina que el destino de España se está jugando en las calles de Viena.

En cuanto a **"La Lucha"** informa a su modo, titula a su manera: "La mala bestia Dollfuss", etc., y saca la consecuencia de que con los socialistas y su táctica no se va a ninguna parte.

Y otro asunto: la unión de los partidos republicanos de izquierda.

Opinión de **"La Epoca"**: "Los que en dos años de gobierno no encontraron fórmulas para resolver los problemas urgentes de España, que no han topado con ellas en la oposición, que no están de acuerdo entre sí sobre puntos tan fundamentales para la vida del país, ¿qué pueden traernos si no es desolaciones y catástrofes?"

Títulos de **"Informaciones"**: "Los tozudos de la hilaridad". "No tienen ideario alguno, ni representan a nadie."

ACUMULADORES INDUCIDOS Reparaciones.
Accesorios eléctricos de automóviles.
VICENTE JIMENEZ. — Leganitos, 13.

Para celebrar la fabricación en España de su cubierta número 50.000

Para que conozcan la extraordinaria cámara roja española aquellos automovilistas que no la han adquirido aún

Firestone-Hispania

El neumático español

REGALARA OTRA VEZ

a todo comprador de una cubierta FIRESTONE HISPANIA de fabricación nacional, y solo HASTA EL 15 DE MARZO INCLUSIVE su correspondiente CAMARA ROJA MOLDEADA

Este es el momento de comprar cubiertas exigiendo la CAMARA GRATIS

Si su revendedor no tiene la medida que Vd. necesita, haga que la pida a nuestra Sucursal más cercana, que está bien abastecida.

Firestone-Hispania s. a.

FÁBRICA Y OFICINA CENTRAL: BASAURI (BILBAO)
APARTADO NÚM. 406 TELÉFONOS 17827 - 17828 - 17829
SUCURSALES EN:

MADRID GENERAL PARDIÑAS, 50 TELÉFONO 51724
BARCELONA CLARIS, 93 TELÉFONO 80832
SEVILLA S. VICENTE, 68 TELÉFONO 26332
VALENCIA CÓLON, 15 TELÉFONO 10567

Depósito en Murcia: Plaza Belluga, 3. - Teléfono 1.123

Vea usted nuestra nueva tarifa

EL DOMINGO, LOS PARTIDOS ATHLETIC-SEVILLA Y BETIS-MADRID

Son decisivos para el campeonato de la Liga. Los "probables" y "posibles" del equipo español ganaron a la selección catalana. Caballos inscritos y pesos del Handicap Opcional. Una prueba de regularidad del Moto Club de España

Football

El partido preselección

BARCELONA, 14.—En el campo de Las Corts se ha celebrado esta tarde el partido a beneficio del Club Unión de Irún, y en el que se enfrentaban la selección nacional y la catalana. Han ganado los seleccionados nacionales por 2 a 0. El partido no ha despertado interés y al campo acudió en poco número.

La selección nacional se alineó: Zamora; Ceballos, Pena; Pedro Regueiro, Vega, Marculeta; Ventolrá, Gallart, Lángara, Luis Regueiro, Sornichero.

Selección catalana: Nogués; Rafa, Torredeflot; Gracia, Salas, Cristiá; Prat, Edelmiro, Iriondo, Goiburu, Estévez.

Apenas empezado el partido Ventolrá hubo de ser sustituido por Casuco, porque el catalán se lesionó al correr un balón.

Empieza el partido con un ataque de los nacionales, y en seguida Iriondo, como réplica, avanza y pasa a Estévez, que burla a Regueiro; nuevo pase a Goiburu, quien lanza un zambombazo colocado, en el que Zamora actúa de manera magnífica. También en otra jugada entre Edelmiro, Prat y el centro Iriondo, remata este último, pero el balón es parado por el "meta". Un avance de Prat que lanza un centro que remata de cabeza Iriondo, pero al que tampoco deja pasar Zamora. A los treinta y tres minutos Casuco aprovecha un fallo de Cristiá y se interna rápido, cediendo a Lángara, que remata, y el rechace es recogido por el propio Casuco, que dispara alto y consigue el primer tanto.

Marculeta pasa a Luis Regueiro, que se cuela y no marca por indecisión.

Casuco realiza otro avance, cede a Lángara, quien remata, deteniendo Nogués. Ahora presionan los catalanes, y Goiburu pasa a Iriondo que tira alto.

El equipo nacional presiona mucho, y los catalanes se ven obligados a ceder dos "corners" seguidos, sin consecuencias. El juego decae y se hace aburrido. Se observa que no están compenetradas las líneas de ninguna de las dos selecciones. Pocos minutos antes de terminar el primer tiempo, Casuco provoca un "corner", que es sacado por el asturiano, y Nogués para el remate.

Se han tirado tres "corners" contra los catalanes y ninguno contra los nacionales.

Segundo tiempo

La segunda parte comienza animada por los dos bandos, que realizan buenas jugadas. Nogués detiene un tiro a Regueiro. Escapa Prat, que cede a Edelmiro, el cual remata fuerte, parando Zamora. Otro avance de Iriondo y Pena despeja. Notable jugada de Prat, que burla a varios contrarios y lanza un soberbio tiro, que Zamora, inspirado, para. A los diez y ocho minutos de este segundo tiempo, Sornichero recoge un pase adelantado de Vega, que lanza un centro, aprovechado magistralmente por Lángara, quien de un tiro cruzado bate a Nogués por segunda vez. A partir de este momento los nacionales decaen y se imponen los catalanes, que en los últimos quince minutos ejercen una presión angustiosa cerca de la "meta" de Zamora, al que no logran hacer ningún tanto. Termina el encuentro sin más tanteo.

Han destacado sobre todos Marculeta, que realizó un gran partido, seguido de Zamora. Vega, regular. En la delantera destacó, en algunos momentos, Lángara y Regueiro. De los catalanes todos han estado a igual altura.

Los próximos partidos

Para el domingo próximo están señalados los partidos que se indican a continuación:

PRIMERA DIVISION

Betis Balompié-Madrid F. C.
Racing de Santander-F. C. Barcelona.
Athlétic de Bilbao-Donostia F. C.
Oviedo F. C.-Arenas Club.
C. D. Español-Valencia F. C.

SEGUNDA DIVISION

Athlétic de Madrid-Sevilla F. C.
C. E. Sabadell-C. A. Osasuna.
Unión de Irún-Club Celta.
C. D. Coruña-Spórting de Gijón.
Murcia F. C.-C. D. Alavés.

TERCERA DIVISION

C. D. Logroño-Valladolid F. C.
Zaragoza-Baracaldo.
Granada-Gimnástico.

Todos los partidos se jugarán en los campos de los Clubs citados en primer lugar. Los nombres en negritas son los favoritos; cuando aparecen con los mismos caracteres quiere decir que lo más probable es un empate.

Con una simple ojeada a estos trece partidos, no es fácil deducir toda la importancia de la jornada, pues lo único que salta a la vista es que en casi todos mandan los campos, y es muy difícil que se registre alguna sorpresa. El encuentro más delicado es el de Sevilla, en el que creemos en un empate, y, por lo tanto, en la posibilidad de que el Madrid quede nuevamente campeón de la Liga.

Hay dos partidos que pueden decidir la clasificación final en su parte más interesante, es decir, para el primer puesto en las dos Divisiones; ese partido de Sevilla y el de Madrid. Los dos primeros puestos parecía que estaban virtualmente decididos, hasta el domingo pasado, en que la derrota de los dos Athlétic ha modificado casi totalmente la perspectiva de las puntuaciones. No es descabellado pensar a estas alturas que el campeonato, en los dos grupos, se decida por "goal average"; bastaría que el doble choque de madrileños y sevillanos se decida con un empate. En este caso, el Madrid pasaba automáticamente al puesto de honor. El Sevilla saltaría igualmente, pero con menos seguridad que aquél, puesto que el Athlétic podría recuperar el terreno y remontar la diferencia del promedio, a costa del Deportivo Alavés.

Un nuevo gran partido se presenta el domingo para los madrileños, mucho más interesante que el último de Chamartín, porque es sencillamente decisivo. Jugará el Athlétic su partido más difícil, y cabe esperar que pondrá su mejor formación y que el equipo actuará con el mayor entusiasmo posible. Con estas circunstancias, la victoria debe ser suya.

En cuanto al Madrid, si los medios juegan como últimamente, y se mejora el ataque, que es posible, descontando una regularidad de actuación en el trío defensivo; no es difícil traer un punto, que será de un valor inapreciable.

Los restantes partidos revisten poco interés.

Carreras de caballos

El Handicap Opcional

El martes pasado dimos a conocer los detalles más salientes del programa preparatorio de la próxima temporada hípica. Para la primera jornada el Handicap Opcional será la carrera más interesante, no por el premio, que sólo es de 5.000 pesetas, sino por sus condiciones, una carrera para tres años, ganadores. Es decir, el primer encuentro entre los buenos caballos de "dos años" del año último, y que, si 1934 lleva sólo cuarenta y seis días, estos potros tienen ya sobre su lomo "un año" más. Para empezar y en el mes de marzo, tenían bastante con una milla, pero correrán "mil ocho" (argot para abreviar 1.800 metros), distancia que los organizadores la han hecho característica.

Hace tiempo se formalizaron las inscripciones y en la última semana se publicaron ya los pesos. He aquí los detalles:

"Grifín", 61 kilos; "Tarakanova", 60; "Santurce", 59; "Dark Henares", 58; "Souviens Toi", 55; "Cotillo", 55; "Aliva", 54; "Beranga", 53; "Iris Wake", 52; "Senador II", 52; "Iguña", 51; "Katiuska", 51; "La Tirana", 49; "Bobi", 49; "Clara", 48.

Motociclismo

Prueba de regularidad del M. C. E.

El Moto Club de España celebrará una prueba de regularidad el próximo domingo 18 del corriente, reservada para sus socios que cuenten una antigüedad de dos meses. Las velocidades medias serán de 50 y 60 kilómetros, a voluntad de los participantes y se concederán varios premios a las ganadoras.

La inscripción se cerrará el próximo viernes, a las ocho de la noche, en la secretaría, plaza de Fermín Galán, 7, donde se facilitarán amplios detalles sobre esta prueba. Al final de esta carrera se celebrará en la Cuesta de las Perdices el banquete con que los socios del Moto Club agasajarán al campeón del Club del año 1933, don Miguel Feu Serraima.

Golf

Premio Gandarias

Hoy y mañana se jugará en el Club de Puerta de Hierro el premio de don Pedro Gandarias (para señoras, eclectic-handicap). Tomarán parte las señoras y señoritas de Cencillo y Muro, de Alvarez de Toledo, Barbosa de Jiménez, Pura de Santos Díaz, de Gandarias, señora de Ibarra y señorita de Perogordo, señorita Inés de Figueroa y condesa de Elda, señoritas de Santos Suárez (Pepita) y de Guernica (Anita), Santos Suárez (Candelaria) y marquesa de Nule, señorita de Carrión y marquesa de Villatorre, señora de Charles y señora de Chapa.

Premio de la Sociedad

El final del premio de la Sociedad se jugará el viernes a las dos y media de la tarde. Intervendrán el marqués de Córdoba y don Víctor Urrutia contra don José Allende y don Jaime Nahon.

Pelota vasca

Ayer en Jai Alai

Ayer en Jai Alai jugaron a remonte JURICO y GURUCEAGA (rojos) contra Echániz y Ugarte (azules). Los rojos salieron resueltamente por delante, ejerciendo un aplastante dominio, logrando 16 tantos de ventaja. Los azules no se dieron tan fácilmente por vencidos y jugando con entusiasmo, poco a poco, fueron acortando la ventaja hasta cuatro tantos. Pero no pasaron de ahí, pues Jurico y Guruceaga volvieron a dominar e hicieron seguidos todos los tantos, dejando a sus contrarios en 41.

En segundo lugar, IZAGUIRRE I y BENGOECHEA (rojos) jugaron contra Lasa y Salaverría (azules). Salieron por delante los azules, con 7 tantos de ventaja, igualándose a 17, siendo los rojos esta vez los que tomaron ventaja de 10 tantos, colocándose en 40 por 30. La lucha siguió competidísima y emocionante, igualándose a 48 y 49, ganando el tanto decisivo Izaguirre y Bengoechea. Los cuatro jugaron con entusiasmo y bien.

Pugilato

Nueva derrota de Schmeling

FILADELFIA, 14.—Anoche se llevó a efecto en el Stadium la pelea entre el boxeador alemán Max Schmeling y el antiguo campeón universitario Steve Hamas.

Durante casi todo el combate, el americano demostró una superioridad técnica sobre su adversario, administrándole golpes a placer, y obteniendo finalmente el triunfo por bastante margen.

La fama del americano ha crecido rápidamente y se le supone como el probable candidato al campeonato mundial de los pesos pesados.

La pelea tuvo una duración de 12 "rounds". Schmeling pesó 189 libras, por 193 su contrario.

Esta es la segunda vez que el alemán sucumbe después de perder el título de campeón del mundo. Anteriormente fué batido por el americano Max Baer.—Associated Press.

Rugby

Campeonato universitario

Se ha celebrado la segunda jornada de los partidos de campeonato universitario con los de Ciencias-Escuela Industrial y Arquitectura-Agricultura, siendo los resultados de estos encuentros, empate a tres en el primero, y victoria de Agricultura sobre su rival.

¡FAJAS entalladas! SAGASTA, 12. Catálogo gratis. Envío provinc. BEM

OBRAS S. L. pone en conocimiento de sus abonados para la conservación de fincas, que dada la huelga existente en todos los gremios de la Construcción, se ve en la imposibilidad mientras dure ésta, de atender a las reclamaciones que reciba. No obstante, los servicios urgentes procurará atenderlos.

MOLINOS
UN MOLINO PARA CADA TRABAJO
MAS DE 300 MOLINOS PARA ESCOGER.
PIDA CATALOGO A LA FABRICA DE MOLINOS
Victor GRUBER Y CIA LDA.
APARTADO 450 • BILBAO

Solo lo mejor cuadra a su hijo

Mientras crezca, requiere un reconstituyente verdad. Dadle el mejor del mundo; la Emulsión Scott. Contiene las vitaminas indispensables al crecimiento, fortalece los huesos y protege contra todas las enfermedades infecciosas en general. Nutre a todo el organismo y tonifica los nervios y el cerebro. Los médicos saben que es lo mejor; los padres también lo han comprobado. Dádsela a vuestro hijo.

EMULSIÓN SCOTT

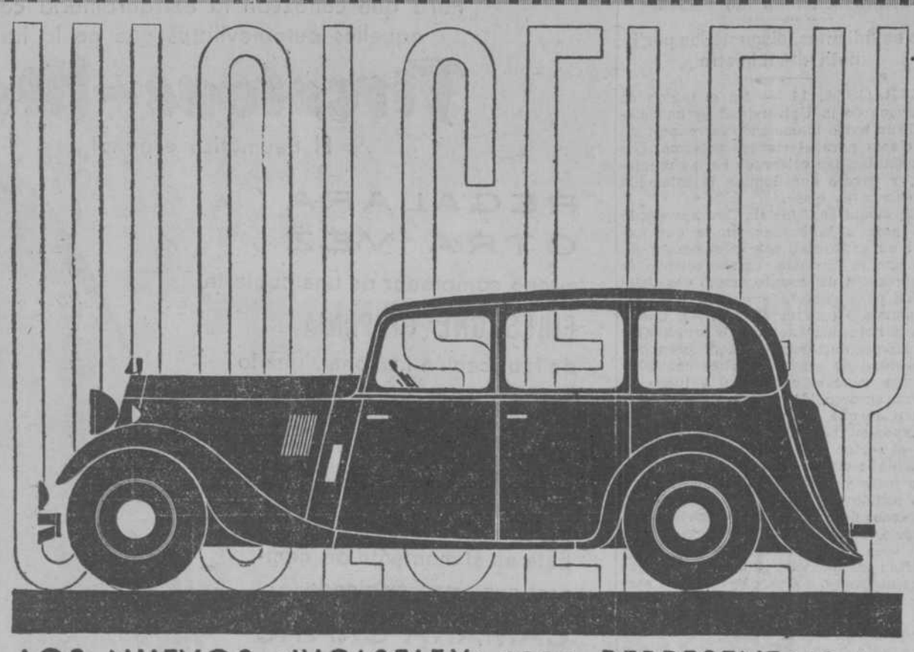

LOS NUEVOS "WOLSELEY" 1934 REPRESENTAN LA COMPATIBILIDAD ENTRE LA ECONOMIA Y EL LUJO

Cuatro velocidades (tercera silenciosa) con engranes sincronizados • Botón de arranque y acelerador combinados • Volante de dirección flexible Frenos y amortiguadores hidráulicos • Rueda libre Indicadores de dirección • Cristales inastillables Tapicería de cuero con cojines neumáticos • Techo corredizo • 4 y 6 cilindros.

Joaquín Mauri
Paseo Recoletos, 12, Madrid
Av. de la Libertad, 45, Sevilla

BARCELONA
B. Fiol, Av. 14 de Abril, 413
BILBAO
R. de Damborenea, G. Vía, 33

WOLSELEY

CINEMATOGRAFOS Y TEATROS

CALDERON.—"La fiesta de la poesía"

El título de la fiesta parece algo remoto, incompatible con el prosaísmo de los tiempos; sin embargo, el público respondió, no sólo con su presencia hasta llenar por completo el teatro, sino incorporándose a ella con entusiasmo, como compartiendo con los poetas, que rendían el homenaje a González Marín, el sentimiento de gratitud por cuanto ha hecho en pro de la moderna poesía lírica española, dándola a conocer, no sólo entre nosotros, sino llevándola en triunfo por todos los países de habla española.

En este ambiente de entusiasmo y cordialidad comenzó el recital de González Marín, en el que cada poesía era recogida con largas ovaciones. Luego don Jacinto Benavente ofreció el homenaje en breves palabras, pero sutiles, profundas e ingeniosas como suyas.

Defendió la poesía lírica del dictado de íntima, de callada y exquisita, con los que se le había arrinconado y como olvidado, juzgándola impropia de ponerse en contacto con el gran público. González Marín, un recitador originalísimo y personal, ha demostrado lo equivocado de este concepto, que equivalía a decir que las sonatas de Beethoven no se podían ejecutar ante las masas, y ha hecho vibrar a los públicos y ha marcado un despertar de la poesía lírica.

Mientras hablaba Benavente, los poetas permanecieron de pie en el escenario: al terminar el maestro, entre aplausos estruendosos, González Marín iba nombrando a los poetas, y el nombrado avanzaba hacia el proscenio para leer su ofrenda. Así fueron desfilando José Ojeda, Manuel Carrasco, Alfredo Marquerie, González Ruano, Martínez Kleiser, Angel Lázaro, Pedro de Répide, José Carlos de Luna, Manuel de Góngora, Enrique López Alarcón y González Olmedilla. La poesía de don Tomás Borrás fué leída por el señor Ojeda.

Todos los poetas fueron aplaudidísimos.

No hay tiempo ni espacio para ocuparnos aisladamente de cada una de las composiciones, acogidas todas con entusiasmo. Destacaron unos versos sencillos de Martínez Kleiser, la honda poesía de Angel Lázaro, una intensa visión del arte de González Marín, briosamente expuesta por Répide; los versos de Borrás, jugosos y hondos; el soneto de Marquerie.

José Carlos de Luna, con el vigor y la fuerza que sabe dar a esos tipos que se definen recíamente en unos versos fugaces, agrupó los personajes de algunas de sus poesías en acción de gracias a quien los hizo andar por el mundo. Manuel de Góngora, exquisitez de poeta impregnado de sabor y sentido popular, levantó al público con una poesía admirable de concepto y de expresión.

Apareció después Pastora Imperio, garbo, señorío, arte, finura, solera castiza, gracia y armonía, y el entusiasmo del público se desbordó; los aplausos no la dejaban hablar. En silencio imponente bailó como en sus buenos tiempos, con una manera que por suya no ha tenido continuadoras, unas alegrías premiadas con tal ovación, que para corresponder al fervor del público, cantó una malagueña y luego una canción, y con vivas a Málaga y a Sevilla y aplausos estruendosos, fué acogido el momento en que González Marín recitó la poesía de Villaespesa "Pastora".

Fueron tantas las repeticiones y los aplausos, que la fiesta, toda de entusiasmo y emoción, terminó a las dos de la madrugada.

J. de la C.

PELICULAS NUEVAS

ALKAZAR.—"Contigo a la estratosfera".

Parece que esta comedia alemana quiso ser opereta, pero optó por permanecer en lo cómico, no obstante los números musicales. Como tal comedia, y a pesar de un asunto en parte fantástico, y ciertos tonos cómicos de menos finura, es toda ella una sostenida y deliciosa película, en la que se derrocha el ingenio, la sentimentalidad y el interés escénico. Así resulta un poco inverosímil lo de la quimera del invento—un cohete que llega a Marte—; pero ello se perdona por la gracia con que el "film" rodea a este lance, que sirve de base a la acción. Lo mejor de ella, empero, son las situaciones líricas, equívocas y cómicas que plantea el conflicto sentimental. Por su dirección acertadísima no pesa un solo instante—tal es su fluidez y movilidad—. Su interpretación es inmejorable, particularmente por parte de Magda Scheneider y la música del ya famoso Abraham, apropiadísima, ligera, pegadiza y deliciosa. En lo moral no hay más reproche que alguna que otra efusión amorosa.

L. O.

PALACIO DE LA MUSICA. "El abuelo de la criatura"

Oliver Hardy y Stan Laurel han superado en esta comedia, astrakanesca y bufa, como suya, otras producciones anteriores. El secreto es que aquí, a pesar de lo episódico y de las escenas traídas y llevadas sin más propósito que un chiste, un gesto, un truco cómico, hay una acción. Mixtificada con episodios múltiples, pero al fin y al cabo una acción. Y ella es humana, en medio de lo cómico: encontrar los abuelos de una niñita que perdió a su padre en la guerra. Redúcese así el "film" en su segunda parte a la odisea de la famosa pareja cómica para encontrar al "abuelo de la criatura", odisea llena de lances de todas clases que excitan las carcajadas del público. La película merece una crítica benévola, en gracia a su limpieza ejemplar.

Completó el programa una cinta titulada "A toda velocidad", ambientada en una regata de canoas de motor. Lo mejor de ella es la exhibición de este torneo, que es una maravilla de realización deportiva y de técnica fotográfica. Al lado de esto, su consiguiente trama —sencilla e ingenua—, en la que lucen sus habilidades interpretativas William Haines y Magde Evans, sin más atrevimientos que algunas escenas amorosas.

L. O.

OPERA.—"Tenor de cámara"

Una opereta entretenida, alegre, ligera y limpia, sin pretensiones, pero obteniendo sin ellas lo que no logran otras muchas que pretenden más grandes intentos y presumen de mayores vuelos. De fina comicidad y bien musicada, da lugar esta opereta, de técnica muy cinematográfica, a que luzcan sus facultades el tenor Carl Joken y la encantadora Lee Parry, para lo que se aprovecha una sencilla trama que carece de complicaciones.

Un célebre tenor, feliz en su matrimonio, se hace pasar como soltero en la Corte de una gran duquesa, por ser el celibato condición impuesta por la voluntaria soberana. La mujer accede a la farsa porque lo considera conveniente para que el marido pueda hacer carrera y después de habérsele asegurado que la caprichosa dama es fea, antipática y vieja.

Pero Amor, que no descansa, lleva a manos de la esposa un periódico en el que figura un retrato de la duquesa, y en él aparece encantadoramente joven y en la plenitud de su belleza. Naturalmente alarmada, hace las maletas y se presenta en la Corte, donde se hace pasar por hermana del famoso cantante. Esto origina situaciones cómicas que terminan ingenuamente, como en las viejas comedias, arreglándose todo, según frase de uno de los personajes.

Y el cantante es nombrado tenor de cámara, el matrimonio es feliz y la joven duquesa se casa con un príncipe de su alcurnia, simpático y atrayente, aunque enemigo acérrimo de la música, que considera el ruido menos molesto.

Carl Froelich dirige con gran acierto la acción, desarrollada en un grato ambiente y conjuntada de modo admirable por cuantos actores intervienen.

J. O. T.

CINE DE LA PRENSA: "Un disparo al amanecer"

Sergio de Poligny ha realizado una película policíaca en la que, sin mermar en nada el interés del género, ha desterrado los recursos truculentos, visiblemente innecesarios. Por el contrario, ha conseguido una comedia agradable con momentos de verdadera gracia y con soluciones inesperadas que hacen interese desde el primer momento.

Brant, inspector de Policía, se hace pasar por hábil ratero de guante blanco, y merced a ello entra en contacto con los que le creen un competidor, especialmente con una banda que asesina a un comerciante en joyas, que con ellas negocia, para apoderarse de un valioso solitario de su mujer, de quien se halla separado. Fácilmente logra por este medio tener en su poder el hilo del crimen, pero en el preciso momento es descubierto por los malhechores, que leen su nombre en una pitillera que le quitan. Perdido el conocimiento, por un botellazo que recibe, salva la vida merced a la llegada de la brigada de Policía, que acuden en su auxilio y que sostienen con los delincuentes un vivo tiroteo, hasta que Brant recupera el conocimiento y ayuda desde el interior de la casa a los guardias que tratan de asaltarla, logrando tras grandes esfuerzos detener a toda la banda.

Jean Galland simula con desenvoltura su delincuencia y le ayudan eficazmente en la interpretación Anni Ducaux y Marcel André.

J. O. T.

GACETILLAS TEATRALES

María Isabel

"Caramba con la marquesa", el espectáculo más divertido de Madrid.

Populares en el Beatriz...

a 3 pesetas butaca, con "El ciclón" y "Por tierra de hidalgos". Dos grandes éxitos de la Compañía Irene López Heredia.

Benavente

Funciones populares. "Margarita y los hombres", de Edgar Neville. Exito unánime de crítica. Butaca, 3 y 2 pesetas.

Cine Fígaro

Hoy, a las cuatro y media, gran función infantil, con sorteo de bonitos juguetes. En tarde y noche, la magistral producción Fox "Matrícula 33", emotivas aventuras de un agente de contraespionaje.

Infantiles Barceló

Niños: La Pandilla, Zasu Pits, Charley Chasse, os esperan con risas y regalos. Butacas una peseta.

Cartelera de espectáculos

TEATROS

BEATRIZ (Populares, 3 pesetas butaca).—6,30: Ciclón.—10,30: Por tierra de hidalgos (10-2-934).

BENAVENTE (Antonio Vico. Teléfono 21864).—6,45 y 10,30: Margarita y los hombres (populares, 3 pesetas butaca) (10-12-934).

CALDERON (Compañía de comedias cómicas García León-Perales).—6,30: Los chatos (butaca, 3 pesetas).

CIRCO DE PRICE.—Hoy jueves, 6,30 y 10,30: Ultimo día de circo y despedida del gran artista Kasfikis, único en su género de magia. Algo sobrenatural y emocionante. Hoy despedida.

COMEDIA. — 6,30: La marquesona.—10,30: La marquesona (8-2-934).

COMICO (Díaz Artigas-Collado).—6,30 y 10,30: Cinco lobitos (éxito delirante) (14-1-934).

ESPAÑOL (Xirgu-Borrás). — 6,30 y 10,30: Ni al amor ni al mar (de Benavente; gran éxito) (20-1-934).

FONTALBA (Carmen Díaz. Butaca, 5 pesetas).—6,30 y 10,30: El pan comido en la mano (de Benavente) (13-1-934).

LARA. — 6,30 y 10,30: Madre Alegría (gran éxito) (4-1-934).

MARIA ISABEL.—A las 6,30 y 10,30: Caramba con la marquesa (el espectáculo más divertido de Madrid (27-1-934).

MUÑOZ SECA (Loreto-Chicote).—6,30 y 10,30: Mi abuelita la pobre (24-12-933).

TEATRO CHUECA (Compañía Meliá-Cibrián).—6,30: El padre Alcalde.—10,30: Malvaloca (butaca, 1 peseta) (11-10-930).

VICTORIA (Compañía Celia Gámez).—6 y 10,30: El baile del Savoy.

FRONTON JAI-ALAI (Alfonso XI. Teléfono 16606).—A las 4 (moda): Primero, a remonte, Jurico y Guelbenzu contra Izaguirre J. y Zabaleta. Segundo, a remonte, Echániz A. y Errezábal contra Lasa y Salaverría II.

CINES

ACTUALIDADES. — 11 mañana a 1,30 madrugada, continua (butaca, una peseta): Debut de Kreta (comedia infantil). Revista femenina. Demonios del desierto (instructiva, comentada en español). Noticiarios Pathé y Eclair. París: Los sangrientos sucesos en las calles. Otras informaciones mundiales. Los Carnavales en Madrid.

ALKAZAR.—5, 7 y 10,45: Contigo a la estratoesfera (opereta de Abraham, por Magda Schneider).

ASTORIA (Teléfono 21370).—A las 6,30 y 10,30 (la bellísima opereta musical U. F. A.): Romanza húngara.

AVENIDA.—6,30 y 10,30: Carrera triunfal y Dos mujeres y un don Juan (9-2-934).

BARCELO.—4,15 (extraordinario programa infantil cómico): Charley Chasse, La Pandilla, Zasu Piss. Dibujos. Sorteo de juguetes (butacas, una peseta).—6,30 y 10,30: Grandioso éxito de Catalina Bárcena en Yo, tú, ella (en español) (17-1-934).

BELLAS ARTES.—Continua de 3 a 1. Visita de S. E. el Presidente de la República y otras personalidades al Cine Bellas Artes para presenciar la proyección de varios reportajes Fox Movietone. Un terremoto causa en la India millares de víctimas. La situación política en Francia: últimos detalles. Fiestas de Carnaval en Madrid y en Niza. Nuevo Presidente de Cuba. "Magritas" inicia en el toreo a una cuadrilla infantil. Reflejos de Bangkok (alfombra mágica). Dibujos sonoros.

CALLAO.—6,30 y 10,30: Luces del Bósforo (Gustav Froelich y Jarmila Novotna) (14-2-934).

CAPITOL.—6,30 y 10,30: Mi debilidad (por Lilian Harwey). Revista Paramount, Dibujos animados y Concierto por la Orquesta (dirigida por el maestro Franco). Teléfono 22229.

CINE DOS DE MAYO.—6,30 y 10,30: Madres del mundo y La vida de los cartujos (esta última hablada en español; programa doble) (24-10-933).

CINE GENOVA (Teléfono 34373).—4,30: Sección infantil.—6,30 y 10,30 (programa especial extraordinario): El Danubio azul (Brigitte Helm y Orquesta Rode) y el gran "film" de Tourner Las dos huerfanitas (Rosine Derean, Renée Saint-Cyr y Gabriel Gabrio) (27-3-932).

CINE IDEAL (Cine sonoro). — A las 6,30 y 10,30: Tres caballeros de frac (por Tito Schipa) (7-11-933).

CINE MADRID (Teléfono 13501).—6,30 y 10,30 (sensacional programa): La amargura del general Yen (gran éxito) (1-12-933).

CINE DE LA OPERA.—6,30 y 10,30: Tenor de cámara (Selecciones Filmófono).

CINE DE LA PRENSA.—6,30 y 10,30: Un disparo al amanecer (éxito).

CINE SAN CARLOS (Teléfono 72827). A las 6,30 y 10,30 (estreno): Congo (por Lupe Vélez).

CINE VELUSSIA (Reportajes de actualidad).—Sección continua. Revista Paramount número 27. T. H. S. Toma. Cinemagazín número 16. Deportes (dibujos). Butaca una peseta.

CINEMA ARGUELLES. — 4: Sección infantil.—6,30 y 10,30: No dejes la puerta abierta (hablada en español) (8-12-933).

CINEMA BILBAO (Teléfono 30796).—A las 6,30 tarde y 10,30 noche: El signo de la Cruz (27-12-933).

CINEMA CHAMBERI (Siempre programa doble).—A las 4 (todas las localidades a 0,50).

CINEMA ESPAÑA.—A las 5 y 10,15: Lejos de Broadway y Héroes de tachuela (Stan Laurel y Oliver Hardy) (27-1-933).

CINEMA GOYA.—4: Sección infantil. 6,30 y 10,30: La pequeña aventurera (29-12-933).

COLISEVM.—6,30 y 10,30: Lady Lou (por Mae West) (14-2-934).

FIGARO (Teléfono 23741).—4,30: Función infantil. Sorteo de juguetes (butaca, una peseta).—6,30 y 10,30: Matrícula 33 (estreno: por André Luguet).

MONUMENTAL CINEMA.— 6,30 y 10,30: El cantar de los cantares (por Marlene Dietrich) (20-12-933).

PALACIO DE LA MUSICA. — 6,30 y 10,30: El abuelo de la criatura (Stan Laurel y Oliver Hardy) y A toda velocidad (William Haines y Magde Evans).

PANORAMA (Nicolás María Rivero, 7.) 11 mañana a 1 madrugada, continua (precio único: butaca, una peseta): Tráfico (documental, en español). El Museo de Betty (dibujos). Paramount Gráfico 30 (curiosidades, en español). Revista femenina (deportes, modas, etc.). Arturito Zafarrancho (comedia Paramount). Genio malo (dibujos, por Pichi).

PLEYEL (Mayor, 6. Teléfono 25474).—4,30, 6,30 y 10,30: Torero a la fuerza (17-11-933).

PROGRESO. — No seas celosa (24-1-934).

PROYECCIONES (Teléfono 33976).—6,30 y 10,30: Teodoro y Compañía (la divertidísima comedia desbordante de alegría y buen humor, con Albert Prejean) (16-1-934).

ROYALTY.—6,30 y 10,30: El malvado Zaroff (por Joel, Mc. Crea y Fay Wray) (21-10-933).

SAN MIGUEL.—6,30 y 10,30: La vida privada de Enrique VIII (Charles Laughton) (3-1-934).

TIVOLI.—A las 4,15: Infantil extraordinario. Programa extraordinario. Preciosos juguetes (butaca, una peseta).—A las 6,30 y 10,30 (éxito colosal): Los tres mosqueteros (hablada en español) (25-10-933).

* * *

(El anuncio de los espectáculos no supone aprobación ni recomendación. La fecha entre paréntesis al pie de cada cartelera corresponde a la de la publicación en EL DEBATE de la crítica de la obra.)

OPERA RUSA
en el
TEATRO CALDERON
Se ha abierto un abono a cinco funciones de ópera rusa, por la compañía de la Opera Rusa, de París, que se celebrarán los días 2, 3, 4, 7 y 10 de marzo, con arreglo al siguiente programa:
Día 2: "Príncipe Igor"; día 3: "Zar Saltán"; día 4: "Boris Godunof"; día 7: "La novia del Zar", y día 10, "Sadko".
Encargos en el
TEATRO CALDERON
y UNION MUSICAL DANIEL

OPOSICIONES AL BANCO DE ESPAÑA
Convocadas 150 plazas con 3.500 ptas. Instancias hasta octubre. Exámenes en noviembre. No se exige título. Edad: 21 a 26 años. Para el programa, que regalamos, "Contestaciones y preparación con profesorado del Cuerpo" dirijanse al "INSTITUTO REUS" Preciados, 23, y Puerta del Sol, 13. Madrid. Exitos: En la última oposición celebrada, de 40 alumnos preparados obtuvimos 33 plazas, entre ellas los números 5 y 8. En el prospecto que regalamos se publican los números y nombres de este triunfo definitivo.

CINE MADRID A partir del lunes 19 de febrero, todos los lunes TARDE Y NOCHE SECCIONES FEMINA Precios excepcionales PARA LAS SEÑORAS

ES JUSTO EL AUMENTO A QUINCE CENTIMOS

Clamor unánime de la Prensa

Todos los periódicos desean la subida del precio de venta

Ratificación solemne del acuerdo en una gran Asamblea

La jornada de ayer ha puesto en claro con toda brillantez y con la más entusiasta unanimidad, la posición de los periódicos españoles enfrente del problema de la elevación del precio de venta a quince céntimos. Ayer se reunió en Madrid la Asamblea que con entera justicia puede decirse que es de toda la Prensa de España, pues en ella han tenido brillante representación, no sólo la casi totalidad de los periódicos de Madrid, comprendidos entre ellos los de mayor prestigio y tirada, sino la Prensa de Cataluña y la de todas las demás provincias españolas.

De una manera clamorosa, se ha aprobado una conclusión principal e ineludible: la necesidad de que una medida del Gobierno determine inmediatamente la subida del precio de venta de los periódicos a quince céntimos.

Con esta conclusión indudable queda confirmada de una manera clarísima la realidad de la campaña que venimos desarrollando. Lo que puede afirmarse es que los periódicos han permanecido largo tiempo silenciosos sobre este punto, agotando su capacidad de sacrificio en espera de una solución justa. La campaña, pues, que en nuestras columnas y las de tantos otros colegas españoles ha ido saliendo a la luz en estos días, no es otra cosa que el estallido final justificadísimo de una situación insostenible, a la que es necesario poner pronto y eficaz remedio.

Materia es esta en la cual no se ha preciso ir rebuscando los argumentos y multiplicando las argucias para apoyar una razón más o menos discutible, sino que, por el contrario, es un tema en el que bastan unos cuantos argumentos clarísimos repetidos incesantemente en apoyo de una evidente razón, de tal manera que no conviene ni importa esforzarse en buscar nuevas argumentaciones cuando se poseen puntales tan sólidos para apoyar lo que se pide.

Hemos venido diciendo, y esto es lo que hay que repetir hasta la saciedad, que la subida del precio de los periódicos es una consecuencia económica natural, derivada del aumento que han sufrido las primeras materias y los sueldos y jornales; que es justa porque los periódicos han visto disminuir al mismo tiempo sus fuentes de ingreso mejores y tienen en gran número de casos que trabajar en pura pérdida; que es necesaria, porque de ello depende la vida y, en otro caso, la independencia de muchos periódicos; que es o debe ser una medida de Gobierno, precisamente para que esa independencia periodística quede amparada por la ley y asegurada públicamente de tal forma, que si en algún caso se enajena, sea por malicia o por venalidad, pero no como una consecuencia imperiosa de la necesidad de vivir.

A esto hemos añadido siempre un hecho que ha tenido confirmación plena en la Asamblea y es que la medida, además de ser justa, necesaria y conveniente, es una cosa que unánimemente piden los periódicos y que el público en cierto modo desea para tener la seguridad de que paga lo que adquiere y que no se lo regalan unas veces con noble generosidad, en servicio de altos ideales, y otras con segunda intención más o menos desconocida, aunque casi siempre acabe por conocerse.

Quisiéramos que esta fuese la última vez que tenemos que insistir en argumentos tan obvios y en razones tan claras. Queremos creer que unos y otras se habrán impuesto al ánimo de nuestros gobernantes, que procederán rápidamente y con justicia.

Las cargas son mucho mayores

En trece años, los gastos se han duplicado en algunas secciones. La Prensa vive en una situación de irremediable ruina

BARCELONA, 14.—Toda la Prensa de Barcelona ha publicado hoy el siguiente artículo:

"La Prensa madrileña, cada día va exponiendo con gran unanimidad de pareceres su criterio favorable acerca de la necesidad de aumentar el precio de venta de los diarios, en apoyo de este criterio aduce razones de peso y harto justificativas de la justicia y conveniencia de la medida que se solicita, adornadas, además, con consideraciones de orden económico.

La Prensa catalana, con menos elocuencia en las razones, quizás, pero con igual contundencia y solidez en la fortaleza de su argumentación, ha iniciado su campaña para interesar del Gobierno la conversión en realidad del proyecto de elevación del precio de los periódicos, con la publicación de estadísticas que por sí solas convencen al opositor más recalcitrante, siguiendo el refrán que dice "números cantan".

Hoy continuamos con la publicación de otra estadística que, a nuestro entender, por su contundencia, deja el asunto en forma tal que, en términos judiciales, podríamos decir que queda listo para sentencia, sin ulterior trámite.

La estadística que publicamos más abajo hace referencia a los encarecimientos que han sufrido las secciones tipo de un diario, comparados con los valores-precio que han tenido en 1914, 1920 y 1933 y se han escogido los tres años anteriores por sus razones: la del año 1914, porque los diarios valían cinco céntimos; la de 1920 cuando a causa del aumento introducido en las aludidas secciones se elevó el precio de los diarios de 5 a 10 céntimos, y la del año 1933 para poder establecer el aumento existente de 1920 a 1933, el cual hace aún más necesario la elevación que en 1920, en el que se pasó de 5 a 10 céntimos, con que los aumentos han sido, en mucho superiores en estos últimos trece años.

Téngase presente que para deducir promedios exactos se ha partido de un ejercicio comercial completo: el de 1933, pues si se hubiera calculado los jornales de imprenta a base de los tipos que rigen para 1934, las cifras aún serían más elevadas, pues los jornales, según acuerdo del Jurado mixto en 9 de enero último, han subido de cotización y también debe remarcarse muy especialmente que para no hacer esta estadística inacabable, ya que para los efectos demostrativos es igual que sea más o menos extensa, pues todas las otras secciones han sufrido notabilísimos y semejantes aumentos, siendo muchos más que los indicados, los que integran un diario.

Como, por ejemplo, a título sólo de enunciado, reseñaremos algunas, como en el ramo de imprenta: sección y material de fotograbado; Materiales de estereotipia, Materiales de linotipe; matrices, piezas de recambio, metales; Sección de máquinas: confección de rodillos, mantillas, aceites, petróleos, etc., y en el ramo de Redacción: tasas de telégrafos y teléfonos, agencias informativas, dibujos, fotografías, etc.; en los gastos generales de Administración: aumentos de contribuciones, de conciertos de franqueo y timbre, de franqueo de correspondencia, etcétera, que han sufrido todas ellas y todas las otras que no se detallan aquí, aumentos similares.

A continuación publicamos el cuadro demostrativo a que antes nos hemos referido:

	1914	1920	1933
	Precio del ejemplar 5 céntimos	El precio del ejemplar pasó de 5 a 10 cts.	Se solicitó aumento de 10 a 15 cts. ejemplar
	Partiendo del número base 100	% de aumento con relación a 1914	% de aumento con relación a 1920
Sección Composición	100	25 %	100 %
" Estereotipia	100	50 %	100 %
" Rotativa	100	25 %	95 %
" Cierre	100	100 %	25 %
Redacción	100	30 %	50 %
Administración	100	95 %	90 %
Papel	100	Antp.° Reintg.	40 %
Tinta	100	100 %	35 %

Después de leído el cuadro demostrativo anterior, por el que se deduce que los aumentos sufridos son muy superiores a la tasa de cinco céntimos que se solicita en el precio de venta, pues mientras éste representa un 50 por 100 más, los aumentos alcanzan a tantos por cientos muy superiores, con lo que se confirma lo que repetidamente se ha dicho, que esta elevación del precio de venta es para hacer la situación más llevadera, pero no para obtener pingües beneficios.

¿Podrá alguien dudar, pues, de la razón de nuestras peticiones ni de que es una exacta frase que la Prensa independiente vive en una situación de irremediable ruina? ¿Considera oportuno el Estado que la Prensa, aparte su valor industrial, por su valor espiritual y como vehículo de cultura, continúe viviendo en situación semejante?

La petición que hace la Prensa española no es un favor. Es un acto de justicia que esta petición sea atendida. El ecuánime y justo sentido de apreciación del público así lo considera. En ninguna ocasión los Gobiernos, desde que el precio de los periódicos ascendió de cinco a diez céntimos, ha prestado atención a este problema, como si la industria periodística no mereciese, por lo menos, igual trato que otros sectores de la producción industrial, a los que se protege y a cuyo normal y ventajoso desenvolvimiento se contribuye. No se pide protección alguna. Se expone sencillamente una necesidad que urge atender, si no se quiere contribuir a la desaparición de muchos periódicos, en donde encuentran trabajo y pan millares de obreros manuales e intelectuales.

Y nada más por hoy, mientras esperamos que nuestra aspiración sea prontamente convertida en realidad, toda vez que, según la referencia oficiosa del último Consejo de Ministros, se indicaba en ella que el Consejo estudiaría a fondo el proyecto de elevación del precio de los periódicos, en una próxima reunión.»

Tribunales de Urgencia

Coruña.—Condenando a Manuel Boquete Gómez a tres meses cada uno y 250 pesetas de multa, otra de 100 pesetas por el delito de daños, y tres días arresto por falta y daños.

Logroño.—Condenando a Marciano Cárdenas González a dos años de prisión menor, asimismo se condena a Claudio Sáez Martínez, Santiago Mendoza García, Marciano Cárdenas Bollo, Santos Montoya Tobalina, Gerardo de Pedro Montoya, Ventura Ribera Bados, Severo Angel Fernández Martínez, Fidel Eguiliz Escudero y Mateo Frías Moreno, a un año de prisión menor, asimismo se condena a Miguel Santa María Gómez, Agustín Bustamante Hidalgo, Inocente Baños Tobalina, Angel Loza Gómez, Francisco Juncea, Francisco Martínez, Jesús Arribas Benito Teodoro Artache Artache, Hilario Lafuente del Río, Anacleto Montes Frías, Victoriano de Pedro Montoya, José Frías Aracena, Juan Iruzubieta Gómez, David Hermosilla Ortega, Juan José Herrero Barreta, Eugenio Rodríguez Carasa, Clemente Frías Morado, Restituto Gómez Hermosilla Domingo Tobalina Sáez y Jesús Fernández Martínez, a cuatro meses de arresto mayor por el delito contra la forma de Gobierno.

Valencia.—Condenando a Julián Fernández Sáez por uso armas y resistencia a un año por el primer delito y dos meses y un día 250 pesetas de multa por el segundo; condenando a Miguel Ibáñez Cabo por uso de armas a cuatro meses y un día de arresto mayor.

Zaragoza. — Condenando a Maximino Teinez Meguero por el delito contra la forma de Gobierno y tenencia ilícita de armas a la pena de un año, cuatro meses de prisión menor por el delito contra la forma de Gobierno, y por tenencia ilícita de armas, a la de un año de igual pena, y por una falta de ocultación de nombre y 50 pesetas multa, y en el caso de no satisfacerlas a la de cinco días de arresto menor. Condenando por ir contra la forma de Gobierno al procesado Cándido Cabero Pérez a la pena de dos años, y cuatro meses y un día de destierro, accesorias y costas.

UN COMUNISTA HIERE EN VIGO A UN JOVEN DE DERECHAS

VIGO, 14.—Hoy, cuando mayor era la animación en la calle del Príncipe, un comunista llamado Angel Mazos Fernández agredió inopinadamente por la espalda al joven derechista de diez y seis años José Mínguez, que tuvo que ser asistido en la Casa de Socorro de varias heridas de pronóstico reservado, causadas con porra.

Tintes domésticos
marca
EL PAJARO AZUL
(Para frío y caliente)
Los más económicos por su gran rendimiento en solidez y coloridos.
Se regalará una muestra a quien presente este anuncio (sin recortar) en la calle del Prado, 15. Almacén de drogas perfumería, artículos de limpieza, etc. etc

MAQUINAS PARA TRABAJAR
LA
MADERA
NUEVAS Y USADAS
Siempre las mejores
Guilliet Hijos y C.ia
FERNANDO VI, 23. — MADRID

Exclusiva a conceder
Requiérese capitalista para la introducción de gran novedad francesa, produciendo rendimientos formidables. Para más pormenores, dirigirse a: WOLSELEY, Hermosilla, 3.

VINOS PUROS DE VID
Elaborados con uva y mostos seleccionados, Sauternes, Ostrero, Moscatel, Tinto Fino y Especiales Dulce y Seco para Misa.
A. SERRANO.—Paseo del Prado, 48. Teléf. 71007 — Sandoval, 2. Teléf. 44400.
Servicio a domicilio

GARCIA-CALAMARTE & CIA
BANQUEROS
CASA FUNDADA EN 1865
Alcalá, 44 y 46
MADRID
CUENTAS CORRIENTES:

A la vista	Interés 2	% anual
A 3 meses	" 3	% "
A 6 meses	" 3,60	% "
A 12 meses o más	" 4	% "

Giros. Ordenes de pago. Cartas de crédito y situaciones de fondos postales y telegráficos sobre cualquier ciudad de España, extranjero y ultramar, disponiendo de corresponsales aun en las plazas de menor importancia
Descuento y negociación de efectos comerciales sobre España y principales plazas de América, así como letras al cobro en las condiciones más ventajosas.
Operaciones de Bolsa. Compra y venta de toda clase de valores, al contado y a plazo. Inversiones y colocaciones de capitales, suscripciones a empréstitos y custodia de títulos.
Negociación de papel extranjero. Cambios de monedas y compra y venta de billetes, letras y cheques, ofreciendo los mejores cambios y facilidades. Cámara acorazada Moderna instalación de cajas individuales de diferentes tamaños y precios, según tarifa y reglamento.

LOS INGENIEROS AGRONOMOS CELEBRAN EL ANIVERSARIO DEL CUERPO

Al banquete asistieron el ministro, el subsecretario y el director general de Agricultura

El señor Del Río prometió revisar los expedientes de los ingenieros separados

Una velada necrológica en memoria del señor Fernández Cortés

Ayer celebró el Cuerpo de Ingenieros Agrónomos un banquete para conmemorar su fundación en 14 de febrero de 1879.

La presidencia la formó el ministro de Agricultura, señor Del Río; el director general y subsecretario del mismo departamento y el presidente del Cuerpo de Ingenieros Agrónomos, señor Díaz Muñoz.

Terminado el almuerzo, el secretario de la Asociación señor Pérez Bermejo leyó las adhesiones recibidas.

El señor Díaz Muñoz habló en nombre del Cuerpo de Ingenieros, que preside.

Comenzó haciendo la historia de la Asociación, que en un principio se encontró con una actuación estrecha y que cada vez va siendo ésta extensa y más intensa. Mostró su agradecimiento al régimen por la creación del Instituto de Investigaciones Agronómicas y expuso a continuación las dificultades que el ingeniero encuentra primero en la consecución del título y después en el ejercicio de la carrera al chocar con las condiciones de clima y suelo en E[illegible]

Los ingenieros agrónomos [illegible] hecho una labor fecundísima e[illegible] economía española, como lo demuestra la actuación de algunas personas ilustres del Cuerpo, en los problemas relacionados con el trigo y el aceite. Las obras de riegos en nuestra Patria es señal de la actividad de los ingenieros agrónomos.

Expone sus deseos por que exista un sólo escalafón en el Cuerpo y pone seguidamente de manifiesto las contrariedades que el Cuerpo sufre, la primera, la referente a las leyes que están dictadas con carácter unilateral y simplista, y pide al ministro se revisen lo más pronto posible.

Los ingenieros separados del Cuerpo

La segunda contrariedad—dice—es la que se relaciona con la separación del Cuerpo de algunos compañeros. Repetidas veces hemos pedido a los Poderes públicos que vuelvan al seno de la Asociación. En el pasado año en un banquete que celebramos y al que asistió el entonces ministro de Agricultura don Marcelino Domingo, nos prometió que en el próximo banquete se encontrarían entre nosotros nuestros compañeros. Como no ha sido así—dice—pido al señor ministro que se interese por nuestros compañeros separados para que pronto vuelvan al Cuerpo.

Terminó dando las gracias a los asistentes al acto y pidiendo justicia para sus peticiones.

El señor Díaz Muñoz fué muy aplaudido.

Habló a continuación el ministro de Agricultura. Comenzó diciendo que un ministerio nada puede hacer sin el apoyo de los técnicos, y que por esto era necesaria la ayuda de los ingenieros agrónomos, más que nunca en estos momentos en que la agricultura es el problema de más interés para el país. Dijo que la obra principal en estos momentos es la Reforma agraria, ya que es de una gran necesidad, no pudiendo hacerse ésta sin la cooperación de los ingenieros agrónomos.

Alude a lo expuesto por el presidente sobre la existencia de un sólo escalafón en el Cuerpo y dice que es su propósito el que todos dependan directamente de la Dirección General de Agricultura. Prometió comenzar el estudio de obras hidráulicas.

En cuanto a la separación de algunos ingenieros del Cuerpo, dijo que el problema está sometido a un proyecto de ley y que en el momento que esté aprobado comenzará la revisión de expedientes para devolver al Cuerpo aquellos miembros que fueron separados indebidamente.

Terminó pidiendo apoyo al Cuerpo de Ingenieros Agrónomos, ya que está en sus manos la resolución de los problemas agrícolas de España.

Fué muy aplaudido.

En memoria del ingeniero señor Fernández Cortés

En el Instituto de Ingenieros Civiles de España, se ha celebrado la velada necrológica que aquella entidad y la Asociación de Ingenieros Agrónomos dedicaban a don Mariano Fernández Cortés.

Presidían el acto, al que se sumaron con su presencia gran número de ingenieros, el subsecretario de Agricultura, el director de este departamento ministerial, los presidentes del Instituto de Ingenieros Civiles y de la Asociación de Ingenieros Agrónomos, y cuantos intervinieron en la velada.

El señor Aranda leyó unas admirables cuartillas, en las que se estudiaba con rasgos muy justos la personalidad del señor Fernández Cortés como profesor, e hizo resaltar la influencia que sus consejos ejercieron siempre en la orientación profesional de los ingenieros.

Intervinieron a continuación los señores Velázquez, por la Estación de Ensayo de Máquinas, y Giménez Girón, en nombre del claustro de la Escuela de Ingenieros Agrónomos. Realzaron la figura de quien fué su maestro y compañero de profesorado, respectivamente, significando en este último aspecto la vida científica del señor Fernández Cortés, en el que se daban unidas la ciencia teórica y práctica, con un claro sentido de justicia.

En nombre de los ingenieros agrónomos del Banco Hipotecario, pronunció unas palabras el señor Vázquez Humasqué, para rendir también su tributo de admiración al que fué su profesor y compañero, más tarde. El fué—dijo—quién dió uniformidad a todos los asuntos que adolecían de falta de ella, realizando un trabajo de conjunto admirable.

El señor Díaz Muñoz, como presidente de la Asociación Nacional de Ingenieros Agrónomos, dedicó a don Mariano Fernández Cortés unas frases muy sentidas de admiración y de cariño, y dió cuenta del Premio establecido por aquella Asociación, y que lleva su nombre, para el mejor trabajo que presenten cada año los alumnos de la Escuela, sobre un tema que se haya fijado en el acto de apertura del Curso. Se dió lectura a las bases de este Premio con que se pretende conservar en el recuerdo de los alumnos el nombre de aquel maestro.

El señor De la Torre, presidente del Instituto de Ingenieros Civiles, hizo resaltar el deseo de superación de las ciencias parciales que siempre tuvo don Mariano Fernández Cortés, y finalmente, para cerrar el acto, el subsecretario de Agricultura rindió personalmente su tributo de admiración al ingeniero cuya memoria se enaltecía, calificado por él como un espíritu selecto, integral digno de un homenaje como el presente, sin reservas, que abarque todas las posibilidades.

Todos los oradores fueron muy aplaudidos.

El premio Fernández Cortés

La Asociación Nacional de Ingenieros Agrónomos ha creado el premio Fernández Cortés, con el fin de perpetuar la memoria del ilustre ingeniero. Dicho premio se concederá anualmente, y su importe será de mil pesetas. Se destinará a un trabajo de los alumnos de la Escuela Especial de Ingenieros Agrónomos, sobre el tema que el día de la apertura de curso señale la Directiva de la Asociación.

El plazo de admisión expirará el día 30 de agosto, y el fallo se hará público el día de apertura de curso.

Llamamiento del Vicario de Valderas a los vecinos

Para la resolución de los problemas sociales allí planteados

Una Comisión de patronos, obreros y personas competentes estudiaría una fórmula apropiada

LEON, 14.—El Vicario de Valderas, villa tan castigada por sangrientas luchas políticas, ha publicado un llamamiento a todos los vecinos, en el que propone, para la solución de las luchas allí entabladas, que se forme una Comisión mixta, no muy numerosa, que estaría integrada por tres patronos, elegidos dos por los Sindicatos y uno por la Sociedad de labradores y colonos; tres breros, elegidos dos por la Casa del Pueblo y uno por la Fraternidad, y tres personas competentes y desinteresadas de la villa, designadas por los tres patronos y tres obreros elegidos. Una de estas personas de la villa sería elegida presidente. Esta Comisión mixta estaría encargada de regular, por medio de unas bases, los servicios y conveniencias de todos los habitantes y resolver los problemas sociales, para lo que estudiaría la manera de que los patronos y el Municipio concedieran a los obreros tierras y trabajo. Los obreros deberán acomodar sus aspiraciones a lo que las circunstancias presentes permitan y la posibilidad de los patronos, habida razón del rendimiento del capital, y los jornales estarán en relación con las clases de trabajo y época en que se realicen. Confía el Vicario que con esta fórmula se resolvería la situación, y pide a todos la mayor armonía para que vuelva a reinar la paz en dicha villa.

Termina su llamamiento con una evocación a la Virgen de Socorro, Patrona de Valderas.

El lunes irán al paro los mineros de Monzó

Si no se toma alguna medida contra unos compañeros no sindicados y con los que no quieren trabajar. El encargado de una finca, muerto a tiros en Aznalcollar. Las viñas de Sanlúcar de Barrameda, invadidas a diario

TERMINA EN PALENCIA LA HUELGA GENERAL PLANTEADA

OVIEDO, 14.—El Sindicato minero de Asturias de la sección de Bañugues, en Mozó, ha mandado un escrito al gobernador anunciándole la huelga para el día 19, si para entonces no se les abonan varios días de jornales y se adopta alguna medida con varios compañeros suyos que no están sindicados y con los cuales no quieren trabajar.

Atentado contra el encargado de una finca

SEVILLA, 14.—En Aznalcollar, al salir del Casino Francisco Ribero que es encargado de una finca, y el [illegible] Antonio Gómez García, de diecinueve años, fueron objeto de una agresión por parte de unos desconocidos, que les hicieron varios disparos. Francisco Ribero resultó tan grevemente herido, que hoy falleció en el Hospital de Sevilla. Parece que se trata de un atentado social. Los autores no han sido detenidos.

Invaden las viñas

SANLUCAR DE BARRAMEDA, 14. Las viñas de este término municipal son invadidas diariamente por grupos numerosos de obreros parados, los cuales obligan a sus propietarios a que les abonen los jornales. Las autoridades carecen de medios adecuados para poner término a estos desmanes.

Termina la huelga de Palencia

PALENCIA, 14.—En una reunión de patronos y obreros con asistencia de las autoridades quedó resuelta la huelga general, mediante la aceptación de un laudo sobre jornales de obreros del ramo textil, que era el origen del paro. El gobernador ha publicado un bando en el que invita a los huelguistas a que se reintegren a sus puestos. Los comercios han sido abiertos por sus dueños. Mañana se reanudará el trabajo en las fábricas. Hoy sólo se publicó "El Día de Palencia", pues el otro diario no pudo salir por coacciones de los huelguistas. La tranquilidad fué completa durante todo el día. Tan sólo por la mañana se registraron algunas coacciones para que el comercio no abriera, teniendo que intervenir la fuerza.

Protestan contra unos castigos

HUELVA, 14.—El Consejo obrero del ferrocarril Zafra a Huelva, afecto al Sindicato nacional ferroviario, ha dirigido al director general de Ferrocarriles un telegrama en el que protesta contra los castigos impuestos por la compañía de M. Z. A. a los agentes suyos, con motivo de la huelga del 11 de diciembre.

Más sueldo y menos horas de trabajo

HUELVA, 14.—La Guardia civil comunica que en las minas de Riotinto los obreros que trabajan en la carretera, exigen aumento de sueldo y menos horas de trabajo. Amenazan también con declararse en huelga si no son atendidas sus peticiones en el plazo de veinticuatro horas. Parece ser que la Compañía no está dispuesta a acceder a la propuesta.

Recogida de armas

CIUDAD REAL, 14.—La Policía continúa los cacheos en la provincia. En el pueblo de Malagón los agentes se incautaron de dos pistolas y varias cápsulas. En Cózar recogieron cinco armas blancas de gran tamaño, y en Valdepeñas se apoderaron de un revolver, varias cápsulas de pistola y dos armas blancas. Se han practicado detenciones.

Huelga resuelta

FERROL, 14.—Se ha resuelto la huelga que los marineros de las rías bajas tenían planteada hace meses. Ello ha hecho que las embarcaciones pesqueras se hicieran hoy a la mar para dedicarse a las faenas de pesca.

Incautación de armas

FERROL, 14.—Ha sido detenido un individuo llamado Marcelino Martínez Núñez, por haberse comprobado que es el autor de la colocación de una bomba en una finca propiedad de doña Socorro Barros Parga. La Policía efectuó un registro en su domicilio y recogió varias armas de fuego.

Un capitán de Artillería herido por un obrero

En la fábrica nacional de Oviedo

OVIEDO, 14.—En la fábrica de Oviedo el obrero Manuel Menéndez hirió gravemente de una puñalada al capitán de Artillería don Juan Fernández Díaz Ripoll. Dicho capitán había ordenado al obrero realizara determinadas operaciones en una pieza, indicándole que en ello tardaría unos veinte minutos a lo sumo. El obrero contestó que tardaría veinte minutos o veinte horas y dirigió varios insultos al capitán. Este no le hizo caso y se retiró de allí, ordenando a un capataz controlara el tiempo que invertía el obrero. El trabajo fué ejecutado en menos tiempo del señalado, y el obrero fué a entregarlo al capitán, volviéndole a dirigir nuevos insultos. El capitán entonces ordenó al obrero que pasara a su despacho, como así lo hizo. Poco después salía Manuel Menéndez y más tarde el capitán, que se dirigió al botiquín, donde fué curado de una herida de arma blanca en la región torácica, de siete centímetros de profundidad, calificada de pronóstico grave. El agresor se dió a la fuga.

Incendio en Málaga en un almacén del muelle

MALAGA, 14.—A las diez de la noche se declaró un violento incendio en un almacén instalado en el muelle de Heredia, y en el cual se guardan los encerados y efectos de las faenas en el puerto. Las pérdidas son de importancia. En los primeros momentos se creyó que habían perecido carbonizados dos hombres que guardaban el inmueble. Poco después apareció uno de ellos; pero se ignora el paradero del otro.

Pida Ud. varias pastillas
Guardadas entre la ropa del armario, las pastillas de este jabón puro y finísimo perfuman cuanto las rodea, concentran su aroma y duran luego más.
El Heno de Pravia
perfuma el hogar

Cartas a EL DEBATE

Los funcionarios de la Inspección del Trabajo

Varios auxiliares de la Inspección del Trabajo nos escriben rogándonos que demos a conocer su situación, creada por medidas políticas del señor Largo Caballero. El caso, según nos escriben, es el siguiente:

"Desde que fué creada en el año 1906 la Inspección del Trabajo, todo el personal de la misma era confirmado en sus cargos, después de haber estado un año como interino, y demostrado durante dicho tiempo la competencia para el mismo; así lo disponía el artículo 11 del Reglamento de primero de marzo de 1906, y ratificado por el mismo artículo 11 del Reglamento aprobado para dicho servicio por el Gobierno provisional de la República en 8 de mayo de 1931, "Gaceta" del 12. En dicho artículo 11 se disponía que, una vez confirmado en el cargo, no se podía ser separado del mismo, sino en virtud de expediente.

También se reconocía en ambos Reglamentos la compatibilidad de este cargo con el desempeño de otros, con las excepciones que se establecían, y por este motivo, parte del personal pertenecía a la vez a otros Cuerpos del Estado, pero había otros que sólo tenían el cargo de la Inspección.

En noviembre de 1931 fué aprobada la Constitución, y en su artículo 41 reconoce el derecho de los funcionarios a su inamovilidad, y que la separación del servicio sólo tendrá lugar por causas justificadas previstas en la ley.

Con fecha 28 de enero de 1932, por decreto del ministerio de Trabajo, se modificó el artículo 11 del Reglamento de 8 de mayo de 1931, en la siguiente forma: "Los funcionarios de la Inspección del Trabajo nombrados en la forma que indica el artículo sexto del presente Reglamento, podrán ser separados de sus cargos y declarados cesantes, discrecionalmente, por el ministro de Trabajo y Previsión".

A todas luces resulta ilegal y anticonstitucional dicha reforma, ya que con ella son anulados los derechos de estos funcionarios reconocidos en su Reglamento orgánico y en la vigente Constitución; no siendo lógico que por un simple decreto puedan ser anulados los derechos reconocidos a los funcionarios en el Código del Estado.

No tendría el ministro mucha confianza en la legalidad de la referida modificación, cuando en el proyecto presentado a las Cortes sobre Delegaciones provinciales de Trabajo, en su artículo primero adicional disponía que el día 30 de junio de 1932 cesarían en todos sus cargos y derechos adquiridos por los mismos el personal de la Inspección del Trabajo. Pero el Parlamento, al discutir dicho proyecto "repudió" el citado artículo adicional, y desapareció de la ley el único precepto legal que disponía claramente el cese de dicho personal.

Dicha ley fué discutida claramente en las sesiones celebradas los días 27, 28 y 29 de abril, 3, 4, 5 y 6 de mayo de 1932, y siendo defendidos los derechos de estos funcionarios contra este atropello por los miembros de la minoría radical, señores Guerra del Río, Samper y Rey Mora, y también por algunos diputados de otras minorías; claramente se expuso por unos y otros la ilegalidad de lo que se pretendía.

Pero el día 30 de junio de 1932, fecha del 27, se comunicó el "cese" a dicho personal por el siguiente oficio de la Dirección general de Trabajo: "De orden del señor ministro y a fin de dar cumplimiento a la ley de 13 de mayo último, se ha dispuesto que con fecha 30 del corriente mes cese usted en su cargo de auxiliar de la Inspección.—Lo que comunico a usted para su conocimiento y efectos.—Madrid, 27 de junio de 1932.—El director general, A. Fabra Ribas."

De esta forma tan sencilla como fría fueron "anulados los derechos de estos funcionarios, algunos con más de veinte años de servicios", y sin tener presente los servicios prestados y que con dicha medida se quedaban sin pan algunas familias, y para lo cual fué preciso vulnerar la Constitución. Ya que legalmente no puede invocarse ni la reforma del artículo 11 ni la ley de Delegaciones provinciales de Trabajo, para dejar en la calle "sin causa justificada" y sin la "formación de expediente" a dichos funcionarios, cuyo celo y actividad en el cumplimiento de su deber quedó siempre bien demostrado, así como también la competencia para el cargo.

Pasamos por alto lo ocurrido en las oposiciones para dichas plazas.

Y de todo lo expuesto resulta lo siguiente:

Primero. Que el personal de la Inspección del Trabajo fué "declarado cesante sin disponerlo ninguna ley", atropellando, por lo tanto, los derechos que tenía adquiridos y reconocidos en el artículo 41 de la vigente Constitución.

Segundo. Que dicho cese se dió "sin la formación del oportuno expediente", y sin comunicar los artículos de la ley en los cuales se funda el mismo, o las faltas cometidas por dichos funcionarios merecedoras de tan radical sanción.

Tercero. "Que siendo dicho cese ilegal por todos los conceptos", como queda demostrado suficientemente, procede en buena lógica y justicia el "reintegrar automáticamente" en sus cargos y derechos a todos los funcionarios de la Inspección del Trabajo declarados cesantes el día 30 de junio de 1932; "abonarles los haberes devengados" desde primero de julio de 1932 hasta el día de su reingreso, y "reconocerles" dicho tiempo para los efectos de los quinquenios.

Por tratarse de una verdadera injusticia y que por ella hay algunas familias que están pasando hambre, después de haber cumplido con su deber y no tener nota alguna desfavorable en su expediente, es de justicia resolver este caso con la mayor urgencia, para devolver a estas familias el "pan y la tranquilidad de que hoy carecen", sin haber cometido ningún delito para ello."

HERNIADOS

CURENSE COMO ESTOS SEÑORES

Palma, a 1.º de febrero de 1934. Señor D. C. A. BOER, Pelayo, 38, Barcelona. Muy distinguido Sr. mío: **Completamente curado**, gracias a sus **excelentes aparatos**, de la doble hernia que venía padeciendo desde largo tiempo, un deber de gratitud y caridad me obliga a darle las más expresivas gracias y a recomendar su acreditado **Método curativo**. Se repite afmo. s. s. q. e. s. m., **Jaime Verger**, (Presbítero) c. Quint, 21, PALMA DE MALLORCA.

Madrid, 12 de octubre de 1933.

Muy Sr. mío: Me alegro mucho poder ratificarle **la curación de las hernias** que sufría y que se me habían reproducido después de operadas. Hace mucho que voy sin aparato y aunque hago esfuerzos y sigo haciendo mi vida normal de trabajo, no noto molestia alguna, ni indicio que me haga creer que no **estoy totalmente curado**. Por lo cual, cada día, más agradecido de Vd., le autorizo para que haga uso de esta carta como crea conveniente. Disponga como guste de su s. s., **Basilio Ruiz**, calle Mediodía, 6, **Madrid**.

HERNIADO: Tiene usted a mano dominar y vencer definitivamente su hernia. Seguir el **Método C. A. BOER** será para usted, como lo fué para miles de herniados, una liberación. Sin compromiso, con toda confianza, acuda usted en las siguientes poblaciones:

HUESCA, 17 febrero, **Hotel Pirineos.**
JACA, domingo 18, **Hotel la Paz.**
ZARAGOZA, lunes 19, **Hotel Universo.**
BORJA, martes 20, **Fonda del Comercio.**
TARAZONA, 21, **Fonda Hilario Calavia.**
MADRID, jueves 22 y viernes 23 febrero, **Hotel Inglés**, Echegaray, 8 y 10.
PAMPLONA, sábado 24, **Hotel Quintana.**
ESTELLA, domingo 25, **Hotel Comercio.**
LOGROÑO, lunes 26, **Gran Hotel.**
Un colaborador recibirá en:
JEREZ, sábado 17, **Hotel Los Cisnes.**
UTRERA, domingo 18, **Hotel León Oro.**
OSUNA, lunes 19, **Hotel Rodríguez.**
ECIJA, martes 20, **Fonda Comercio.**
CORDOBA, miércoles 21, **Hotel Regina.**
LORA RIO, jueves 22, **Fonda Vda. Terry.**
SEVILLA, viernes 23, **Hotel Cecil Orient.**
CARTAGENA, sábado 24, **Hotel Parente.**
HUELVA, domingo 25, **Hotel Urbano.**
Un colaborador recibirá en:
CABEZA BUEY, sábado 17, **Hotel Comercio.**
VILLANUEVA SERENA, domingo 18 febrero, **Hotel Pedrero.**
CACERES, lunes 19, **Hotel Nieto.**
TRUJILLO, martes 20, **Fonda Madrileña.**
NAVALMORAL MATA, el 21, **Fonda de Jara.**
PLASENCIA, jueves 22, **Fonda Comercio.**
HERVAS, viernes 23, **Hotel Vivina González.**
BEJAR, sábado 24, **Fonda España.**
Un colaborador recibirá en:
CANGAS ONIS, domingo 18 febrero, **Fonda Manuel García.**
INFIESTO, lunes 19, **Hotel Gran Vía.**
LLANES, martes 20, **Hotel Victoria.**
VILLAVICIOSA, miércoles 21, **Hotel Comercio.**
LAVIANA, el 22, **Fonda Daniel Blanco.**
CABAÑAQUINTA, viernes 23, **Fonda Valerio.**
OVIEDO, sábado 24, **Hotel Inglés.**
GIJON, domingo 25, **Hotel Comercio.**
AVILES, lunes 26, **Fonda la Iberia.**

C. A. BOER, Especialista herniario de París, Pelayo, 38, BARCELONA.

El mercado de garañones en Valencia de Don Juan

LEON, 14.—En Valencia de Don Juan ha terminado la feria de garañones leoneses, que estuvo muy animada. Se presentaron buenos ejemplares de este ganado, único en España y que cada vez adquiere más fama y tiene más aprecio. La Comisión oficial adquirió doce ejemplares para las estaciones del Estado y se llegaron a pagar hasta 15.000 reales. Para las paradas particulares el precio medio fué de 3.000 pesetas.

¡¡EUREKA!!

PROBAD EL CALZADO INSUPERABLE PARA HOMBRES, AL PRECIO UNICO DE 30 PESETAS Y NO USAREIS OTRA COSA. NICOLAS MARIA RIVERO, 11; MONTERA, 35, y GOYA, 6.

†

XXVII ANIVERSARIO

LA EXCMA. SEÑORA

Doña Rosa López ANDRES

VIUDA DE OÑATE

FALLECIO EL 16 DE FEBRERO DE 1907

Habiendo recibido los auxilios espirituales y la bendición de S. S.

R. I. P.

Todas las misas que se celebren el día 16 del corriente en las parroquias de Nuestra Señora de la Concepción, Santos Justo y Pástor (Maravillas), iglesia de San Manuel y San Benito, oratorio del Espíritu Santo (calle de Valverde), en los Padres Salesianos (Ronda de Atocha, 17), en el altar de la Fábrica de El Escorial y en la villa de Santa María de Nieva (Segovia), así como en el oratorio de la familia, en Sarria (Lugo), y en los Padres Mercedarios, de la misma villa, serán aplicadas por el alma de dicha excelentísima señora.

Sus hijos, don Matías, don José; hijos políticos, nietos, hermana, hermanos políticos, sobrinos, tíos, primos y demás parientes

SUPLICAN a sus amigos se sirvan encomendarla a Dios.

Varios señores Prelados han concedido indulgencias en la forma acostumbrada.

(A. 7) (4)

†

MARIA DEL CARMEN CEBRIAN SAEZ

VIUDA DE SANCHEZ-BLANCO

Ha fallecido en Madrid el día 13 de febrero de 1934

Habiendo recibido los Santos Sacramentos

R. I. P.

Sus hijas, María de las Mercedes y María Teresa; hijo político, Federico Torres Yagües; nieto, Juan Joaquín; hermano, hermanas políticas, sobrina y sobrinos políticos

PARTICIPAN a usted tan dolorosa pérdida, y le suplican una oración por su alma.

El cadáver recibió sepultura en el Cementerio de la Sacramental de San Lorenzo y San José.

Oficinas de Publicidad: R. CORTES. Valverde, 8, 1.º—Teléfono 10905. EL DEBATE.—Alfonso XI, 1

†

XIV ANIVERSARIO

DEL EXCELENTISIMO SEÑOR

Don Carlos de la Bastida y Careaga

Conde de Ardales del Río, caballero profeso de la Orden de Alcántara, gran cruz de Isabel la Católica

DESCANSO EN EL SEÑOR EL DIA 16 DE FEBRERO DE 1920

HABIENDO RECIBIDO LOS SANTOS SACRAMENTOS Y LA BENDICION DE SU SANTIDAD

R. I. P.

Su afligida madre, la excelentísima señora condesa viuda de Ardales del Río; hermanas, hermano político, primos, sobrinos y demás parientes

RUEGAN a sus amigos le encomienden a Dios Nuestro Señor.

Las misas que se celebren el día 16 del corriente en San Fermín de los Navarros y la Exposición del Santísimo; en los Angeles Custodios, la Exposición todos los días 16 de cada mes; la comida a los pobres en el Patronato de Enfermos, funerales en Burgos y El Manzano (Salamanca), misas en Burgos, Salamanca y en las provincias de Santander y Ciudad Rodrigo, serán aplicados por el eterno descanso de su alma.

El señor Nuncio de su Santidad y varios señores Prelados conceden las indulgencias de costumbre.

(A. 7)

Oficinas de Publicidad R. CORTES. Valverde, 8, 1.º Teléfono 10905.

†

PRIMER ANIVERSARIO

EL SEÑOR

Don Ignacio Drake Fernández Durán

Falleció el día 16 de febrero de 1933

HABIENDO RECIBIDO LOS SANTOS SACRAMENTOS Y LA BENDICION DE SU SANTIDAD

R. I. P.

Su director espiritual, reverendo padre Agustín Seco; su desconsolada viuda, doña María Luisa Fernández de Velasco; sus hermanos, hermanos políticos, primos, sobrinos y demás parientes

RUEGAN a sus amigos encomienden su alma a Dios.

Todas las misas que se celebren el día 16 del corriente en la capilla de la finca "El Valle" (Escorial), Monasterio de San Lorenzo y en varios templos de Madrid y el funeral en Bárcenas de Espinosa (Burgos) y Bárcenas de Carriedo (Santander) serán aplicados por el eterno descanso de su alma.

Los excelentísimos señores Nuncio de Su Santidad y otros varios Prelados han concedido indulgencias en la forma acostumbrada.

Para esquelas: Hijos de Ramón Domínguez, Barquillo, 45. Teléfono 33019

†

ROGAD A DIOS POR EL ALMA DE

Don Matías Montero y Rodríguez de Trujillo

ESTUDIANTE DE MEDICINA

Que murió vilmente asesinado el día 9 del actual

a los veinte años de edad

R. I. P.

Sus afligidos hermanos, doña Angela y don Fernando; tíos, doña Amparo Montero, doña Rafaela, doña Rosario y don Ramón Rodríguez de Trujillo, tía política, doña Carlota de Gabriel de Rodríguez de Trujillo, primos, tíos y demás parientes,

SUPLICAN a sus amistades y almas piadosas una oración por su alma.

El funeral tendrá lugar mañana viernes 16, en la iglesia de Cristo Rey (Colegio de los SS. Corazones, Martín de los Heros, 35), a las once de la mañana.

Las misas Gregorianas, darán comienzo el sábado 17, a las ocho y media, en la misma iglesia.

Asimismo se aplicarán por su alma, las misas que se digan el día 22, de siete y media a diez, en la parroquia de San Millán (altar de la Purísima), el día 24 a las siete y ocho en la citada iglesia de Cristo Rey, y el día 26 a las ocho, ocho y media y nueve en el Santuario del Corazón de María (calle del Buen Suceso).

Varios Señores Prelados han concedido indulgencias en la forma acostumbrada.

†

LA SEÑORA

Doña Esperanza Renovales Purcalla

VIUDA DE GALLO

Primera María del Sagrario de Orusco de Tajuña

Ha fallecido el día 14 de febrero de 1934

a los sesenta y un años de edad

HABIENDO RECIBIDO LOS SANTOS SACRAMENTOS Y LA BENDICION DE SU SANTIDAD

R. I. P.

Su director espiritual, don José María Vega; su desconsolado hijo, don José Gallo de Renovales; hija política, doña Luisa Gómez Llano; hermana, doña Adela; hermanos políticos, sobrinos, primos y demás parientes

RUEGAN a sus amigos se sirvan encomendar su alma a Dios y asistan a la conducción del cadáver, que tendrá lugar hoy 15, del corriente, a las DOCE de la mañana, desde la casa mortuoria, Santiago, número 8, al Cementerio de la Sacramental de San Isidro, por lo que recibirán especial favor.

POMPAS FUNEBRES, S. A. ARENAL, 4. MADRID

A trabajar, Saturnino

Tres niños heridos en atropellos

ROMPE UNA LUNA VALORADA EN MIL PESETAS

—¿Estas son horas de venir, Saturnino? Apóyate en la pared, que tenemos que hablar, y estoy viendo que pierdes la vertical. ¿Qué te has propuesto, mal cónyuge? Siéntate en esa silla, que me vas a moleculear el macetero, y es regalo de boda. ¿Pero tú te das cuenta de la vida que llevas? Hazme el favor de echarte en la tumbona, que te vas a dar con la esquina de la mesa en una sien.

—¿Y no será mejor que me tumbe en el albo lecho y, una vez acomodado, me largues todos los cantables de la obra?

—Sinvergüenza.

—Admito controversia.

—Más vino es lo que no admites, que estás que te acercan una cerilla y hay que avisar inmediatamente a los bomberos.

—Falso en parte.

—Cierto en todo.

—¿Pero es que pretendes hacer charadas?

—Lo que pretendo es comprobar si te queda algún átomo de lacha.

—¡Tanto como un átomo! Mira, Fernanda...

—No me interrumpas, que estoy en el prólogo.

—Vamos con la primera parte, y abrevia, que tengo jaqueca.

—Una borrachera monumental es lo que tienes.

—No quiero discutir.

—Yo, sí. Esto se ha terminado. Lávate, desayunas, y al tajo, que el trabajo ennoblece al hombre y fortifica los músculos.

—¡Pero si estoy que me he visto en un espejo y le he preguntado a un amigo quién era aquel señor!

—Pues no te quiero decir cómo te verás en la azogada superficie dentro de unas horas si no vas a trabajar.

—Eso es una amenaza intolerable.

—Y esto una plancha irrompible.

—¡Fernanda!

—¡Saturnino! Que estoy de ti hasta el último saliente de la permanente. A trabajar.

—Tengo fiebre.

—Sudando se quita.

—¡Vaya! Se acabó. No iré al taller porque no quiero.

—Pues vas a tener que roncar en el descansillo.

—Déjame pasar al gabinete.

—No pasas.

—Que vamos a dar que hablar.

—No amagues, que te doy con la plancha y te dejo extraplanos los riñones. ¡Ay! ¡Ay! Toma. Lo he matado.

Dos niñas heridas al ser arrolladas

En la calle de Antonio López, la camioneta que guiaba Miguel Jiménez Sánchez, arrolló y causó lesiones de pronóstico reservado a la niña de ocho años, Esperanza Allero Ducha, que vive en el número 168 de dicha calle.

—Carmen Crespo Peña, de seis años, que vive en la calle de la Paloma, número 4, fué asistida en la Casa de Socorro del distrito de la Latina, de lesiones de pronóstico reservado, que le produjo al arrollarle en la misma calle, una motocicleta, cuyo conductor se dió a la fuga.

Muchacho atropellado

Al tirarse del tope de un tranvía en la calle de Almagro, fué atropellado por otro vehículo que marchaba en dirección contraria, Antonio de la Plaza, de doce años, domiciliado en la calle de Jorge Juan, número 77.

En la Casa de Socorro del distrito de Chamberí fué asistido de lesiones graves.

Arrollado por el tren

En el kilómetro 2 de las líneas generales de la Compañía de M. Z. A., y en el lugar donde se halla el tercer puente de señales, el tren rápido de Valencia arrolló a un hombre de unos veinticinco años, pobremente vestido.

Fué trasladado al Hospital Provincial, donde se le apreciaron heridas gravísimas.

No se le pudo identificar.

Herida por un muchacho

En la Casa de Socorro del distrito de la Latina fué asistida de lesiones de importancia, que le causó al golpearla con un hierro un muchacho conocido por Antonio el «Canet», Matilde Eguía Serrano, que vive en la carretera de Andalucía, número 11.

Robo en un estanco

En el estanco propiedad de Carlos Fuentes Vázquez, sito en la calle de Magallanes, número 3, entraron ladrones que se llevaron sellos por valor de 406 pesetas.

Detenido por romper una luna

En la calle de la Cruz fué detenido ayer Julio Membrado Burguesi, de veinticinco años, fontanero, que acababa de romper una luna, valorada en 1.000 pesetas.

PENSIONADOS ESPAÑOLES EN GRECIA

ATENAS, 14.—La Prensa griega comenta con satisfacción las visitas que hacen a Grecia frecuentemente jóvenes artistas españoles, pensionados de la Escuela de San Fernando. Se citan los nombres de los escultores Tomás Colón, Soriano Montagut y Frechina, que han recorrido el país durante varias semanas, estudiando su enorme riqueza artística.

Entre los pintores figuran la señorita Ana María Jiménez, Gregorio Prieto y José de Zamora. Este celebra actualmente una Exposición de sus obras en Atenas, y anteriormente celebró otra el señor Prieto, ambas patrocinadas por la Liga Hispano-helénica.

PARA UN NUEVO DIARIO DE LA NOCHE

La Editorial Católica (S. A.)

Sociedad propietaria de

EL DEBATE

HOY, de Badajoz: IDEAL, de Granada; JEROMIN, LECTURAS PARA TODOS y otros periódicos y revistas

Se han agotado las acciones de 500 ptas. y han sido suscritas ya

TRES MILLONES Y MEDIO DE PESETAS

La máquina rotativa cuádruple adquirida en los Estados Unidos ha quedado instalada en nuestros talleres. Pagado su importe total, faltan por suscribir

QUINIENTAS MIL PESETAS

en acciones de las series A y B, necesarias para la edición de un

NUEVO PERIODICO DE LA NOCHE

y fondo de reserva preciso

BOLETIN DE SUSCRIPCION

Don ....., domiciliado en ..... calle ..... núm. ..... suscribe .... acciones nominativas de (1) ..... pesetas cada una a la par, de cuyo importe total abonará un 50 por 100 en el acto de la suscripción, y el resto en tres plazos de la cuantía y en las fechas que, con anticipación de tres meses, señale el Consejo de Administración, a partir del día 1 de enero de 1934.

..... de ..... de 193..

(Firma del suscriptor)

(1) Escríbase en letra. Las acciones son de 250 y 50 pesetas cada una.

NOTA.—El pago del 50 por 100 puede realizarse por medio de giro postal, cheque a nombre de la Editorial Católica, S. A., o transferencia a la cuenta que EL DEBATE tiene en alguno de los Bancos de esta plaza: Banco de España, Español de Crédito, Banco de Vizcaya, Banco de Bilbao, Banco Hispano Americano o Banco Anglo-South. Es conveniente que los accionistas, al hacer el pago en una de estas formas, lo avisen directamente a la Administración de la Editorial Católica, S. A.

Va a ser reorganizado el Somatén de Cataluña

Una Comisión nombrada por decreto de la Generalidad se encargará de redactar el nuevo reglamento. En un caserío de Lérida promueven los comunistas algunos disturbios

LOS RECLUSOS DE LA CARCEL DE BARCELONA HABIAN CONSTRUIDO OTRA MINA PARA EVADIRSE

(Crónica telefónica de nuestro corresponsal.)

BARCELONA, 14.—También reviste interés el viaje a Madrid del consejero de Trabajo de la Generalidad. Puede dar al Gobierno central muy interesantes detalles del funcionamiento de los Jurados mixtos y de cómo la casi totalidad de la masa obrera de Cataluña se niega a acatar la autoridad de esos Jurados, que en la manera como están concebidos no agradan ni a patronos ni a obreros. Son rehusados por todos, y sólo sirven para dar lugar a que por unos y otros—incluso por el propio consejero de Trabajo de la Generalidad—se vulneren las leyes del trabajo obligatorias para toda España, incluso para Cataluña. Lo que ocurre con los Jurados mixtos en Cataluña supera toda ponderación. El Gobierno de la Generalidad se lamenta de que las leyes sociales escapen a la jurisdicción del Parlamento de Cataluña, de modo que el consejero de Trabajo de la Generalidad sólo tenga funciones ejecutivas para cumplimentar en Cataluña las leyes sociales; pero en la práctica tal consejero, dictando autos y anulando caprichosamente sentencias unánimes de los Jurados mixtos, puede decirse que está elaborando una legislación de trabajo social para Cataluña.

Se ha dado el caso de dictarse un laudo para la dependencia mercantil, con carácter obligatorio, y que cuando tal laudo lo aceptaban los patronos y lo rechazaban los dependientes al día siguiente se dictaba otro que anulaba el anterior y agradaba a los obreros. Así se agravan y se acumulan los conflictos sociales. Para resolver la última amenaza de huelga de los servicios públicos de gas y electricidad se dictó también un laudo, que fué aceptado por patronos y obreros, y era totalmente distinto de las bases de trabajo. Ahora los obreros piden que a las mejoras que les concedió el laudo se añadan algunas otras mejoras de las que concedía el Jurado mixto.

Este otoño creará a la empresa una grave situación, ya que de prevalecer el intento habrá de sufrir en sus intereses mucho más de lo que acordaran en virtud de la actuación oficial de las autoridades de la Generalidad.

Pero este es un tema del que habremos de insistir, pues tendrá especial actualidad muy pronto.

El diario "Defensa Patronal", que está realizando una valiente campaña contra el desorden social, denuncia cómo en la Comisión Mixta del Comercio al por mayor se ordenó detener a un patrono por no querer firmar un acta en la que contra toda ley se le niega el derecho a hacer constar sus manifestaciones. Acerca de este hecho se incoa un expediente.

Todo esto resulta, como es lógico, demoledor y anárquico. Así es como se ha conseguido que ni patronos ni obreros quieran esas Comisiones Mixtas, desprestigiadas e inútiles. ¡Si hasta se da el caso de que los modestos empleados de los Jurados mixtos llevaban tres meses sin cobrar, cosa que los propios Jurados no hubieran tolerado a ningún patrono!

Serán, sin duda alguna, muy interesantes las gestiones que acerca de todo esto realice en Madrid el señor Barrera, consejero de Trabajo de la Generalidad.

ANGULO.

Reorganización del Somatén

BARCELONA, 14.—El consejero de Gobernación ha dicho que se van a publicar dos decretos, uno referente a la reforma de la plantilla del Somatén y otro acerca de la constitución de una Comisión encargada de redactar un Reglamento que reorganice el Somatén de Cataluña.

Local para los servicios de orden público

BARCELONA, 14.—El consejero de Gobernación estuvo reunido esta mañana con la ponencia nombrada para buscar locales en los cuales instalar las distintas dependencias. El consejero, juntamente con los arquitectos, estuvo examinando el edificio de Gobernación en el que se instalarán los servicios de Orden público.

Intento de evasión

BARCELONA, 14.—Ayer, en las proximidades de la cárcel, se produjo un hundimiento del piso, que se creyó casual. Hoy se ha comprobado que el derrumbamiento se produjo porque los reclusos construían una mina para huir al campo. La equivocación sufrida en el cálculo hizo que les faltaran seis u ocho metros para alcanzar la salida y motivara el hundimiento de la tierra. Se practican diligencias para descubrir a los dirigentes de esta intentona de evasión.

Disturbios comunistas en Lérida

BARCELONA, 14.—La Guardia civil de Lérida recibió un aviso del alcalde de Castellserá, según el cual en el caserío de Buolas se habían congregado varios vecinos de filiación comunista, los cuales, después de colocar varias banderas rojas en las Casas del Pueblo, se disponían a marchar a Castellserá. La Benemérita se trasladó a dicho pueblo y los revoltosos, ante la presencia de la Guardia civil, huyeron.

El diario robo de un "taxi"

BARCELONA, 14.—Cuando estaba en el punto con su automóvil el chófer Alonso Pacerías Salas, se le acercaron dos individuos, que le indicaron les llevara a determinado sitio. Ya en camino, y en el sitio conocido por Tres Torres, subieron otros dos individuos, los cuales, pistola en mano, le obligaron al chófer a darles algunas explicaciones sobre le funcionamiento y conducción del coche. Al llegar a la calle de París obligaron al chófer a apearse y los individuos siguieron en el coche, sin que hasta ahora se sepa nada de su paradero.

Atracador detenido

BARCELONA, 14.—En el Pasaje de Costa la Policía ha detenido a Antonio Coello Macías, de diez y siete años. Este opuso alguna resistencia a franquear la entrada a los agentes. El detenido es uno de los atracadores que tomaron parte en el asalto a la Casa Pamiés, junto con los condenados ayer por el Tribunal de Urgencia. Además tomó parte en otros atracos. Se le encontró una pistola con dos cargadores, un revólver robado a un sereno y un plano de la cárcel para un nuevo intento de fuga, así como las herramientas necesarias para practicarlo.

También fué detenido en su domicilio Francisco José Moreno, al cual se le ocupó un uniforme completo de soldado de Caballería. Es desertor del regimiento número 9.

Incendian un tranvía

BARCELONA, 14.—Esta madrugada, a las cinco, en la calle de Valencia, cinco individuos, armados de pistolas, obligaron a los viajeros de un tranvía [illegible] cobrador y conductor, y después lo prendieron fuego.

Arde una fábrica en Tarrasa

BARCELONA, 14.—En la Jefatura de Policía se ha recibido la noticia, transmitida desde Tarrasa, de que a las seis de la mañana se declaró un violento incendio en una fábrica de la calle de Fuente Vieja. Las pérdidas se calculan en unas 500.000 pesetas. Los bomberos tuvieron que auxiliar a trece personas que se hallaban en el interior de la fábrica.

Extremistas detenidos

BARCELONA, 14. — La Policía ha detenido a Alfonso Jofre, de cuarenta y tres años, natural de La Habana, conocido por "el Cubano", y a Gerardo Pujol, de treinta y dos, conocido por "el Argentino", ambos anarquistas internacionales, que tomaron parte en la última revuelta sindicalista.

—En Hospital ha sido detenido Salvador Lozano, a quien se le ocupó una pistola, con sus correspondientes cargadores. Parece que fué uno de los directivos del movimiento declarado en aquella población.

Un fugado de la cárcel, detenido

BARCELONA, 14.—Ha sido puesto a disposición del Juzgado Alejandro Carrasco, detenido en el Palacio de Justicia. Ha declarado que su verdadero nombre es Esteban Solé Casas. Está reclamado por varios Juzgados y se ha declarado autor de varios atracos y agresiones. Pertenece a una banda de pistoleros y es uno de los presos evadidos de la cárcel.

Franco prepara un vuelo para primavera

WASHINGTON, 14—Ha llegado a esta capital, procedente de Nueva York, el comandante de la aviación española Ramón Franco.

El célebre piloto español se propone estudiar la organización de la aviación en los Estados Unidos y, al mismo tiempo, asegurar la cooperación de las autoridades de los Estados Unidos con relación al vuelo trasatlántico que tiene el propósito de intentar en la primavera próxima.

Nuestro extraordinario

Juicios y opiniones de la Prensa de Madrid y provincias

"A B C"

"Todo el número está dedicado a testimoniar los dos amores que desde su fundación palpitaron en las columnas del querido colega: el amor a la Iglesia de Cristo, el amor a España y a sus glorias.

... ...

"El Renacimiento y fray Luis de León", "El descubrimiento de América y los franciscanos", "El españolismo y la religiosidad de Cisneros", "San Ignacio de Loyola, prototipo español", "Vitoria, padre del Derecho internacional", "Las ideas filosóficas de Vives", "El movimiento intelectual del siglo XV en España", "Las Ordenes militares", "El gran místico y científico Raimundo Lulio", "El gran político Gil de Albornoz", "La obra civilizadora de Santo Domingo de Guzmán", "El camino de Santiago de Compostela", "Los Concilios de Toledo", "Los trinitarios y Don Quijote de la Mancha", "Balmes", "Donoso Cortés", "Menéndez Pelayo"..., entre otros notables trabajos, notabilísimos, basta citar éstos para dar idea de la importancia de este número extraordinario de EL DEBATE, magnífico centón, que puede ser conservado como curiosidad bibliográfica y como obra de entretenimiento y consulta, libre del rápido tránsito de la actualidad, recopilación de temas digna de archivo o biblioteca...

Todas las páginas del brillante ejemplar están exornadas de numerosos, limpios e interesantes grabados.

El número extraordinario de EL DEBATE habla muy alto de la perfección técnica de los talleres del colega, pero en forma más elocuente de las plumas que colaboran en él."

De provincias

BILBAO, 14.—Los periódicos "La Gaceta del Norte", "El Nervión" y "El Pueblo Vasco" dedican grandes elogios al número extraordinario de EL DEBATE.

* * *

GIJON, 14.—Ha tenido extraordinaria aceptación el número extraordinario de EL DEBATE, que era esperado con ansiedad, que se confirmó a la llegada de los paquetes del mismo, que se agotaron tan pronto como fueron puestos a la venta. Como ha quedado mucho público sin poder adquirir este número, se ha hecho un nuevo e importante pedido.

Este extraordinario ha merecido elogios unánimes, tanto por su texto como por su confección.

Los obreros católicos del campo levantino

Asamblea del Sindicato Interprovincial de Alicante y Valencia

VALENCIA, 14.—En la Casa de los Obreros ha tenido lugar una Asamblea del Sindicato interprovincial de Trabajadores del campo de Alicante y Valencia. Asistieron representaciones de todos los pueblos de dichas dos provincias.

Se trató en primer lugar de la formación del censo social, y a continuación se aprobó la creación de nuevos Comités comarcales. También se deliberó ampliamente sobre las Bolsas de trabajo y la ley de Términos municipales, que ha sido utilizada por los alcaldes socialistas como un instrumento para su política. Por último, se trató del problema del paro, del retiro obrero, de la organización de los colonos y de otros asuntos de gran interés para los trabajadores.

Terminada la Asamblea, los delegados se reunieron en un banquete en la Casa del Obrero.

Proyecto de bases de trabajo en Gandía

VALENCIA, 14.—El Comité comarcal de Gandía, del Sindicato interprovincial de Trabajadores del campo, ha acordado las bases que han de someter a la aprobación de los patronos. En ellas se establece la jornada de seis horas y media, con cuatro descansos de quince minutos. Los jornales oscilan entre 7,50 y 10 pesetas. Se creará una caja para remediar a los obreros asociados, a la que contribuirán los patronos con 50 céntimos y los obreros con 25, por cada jornal trabajado. Se nombrará una Comisión de obreros y patronos, que resuelva cuantas incidencias surjan de la aplicación de estas bases.

FIGURAS DE ACTUALIDAD

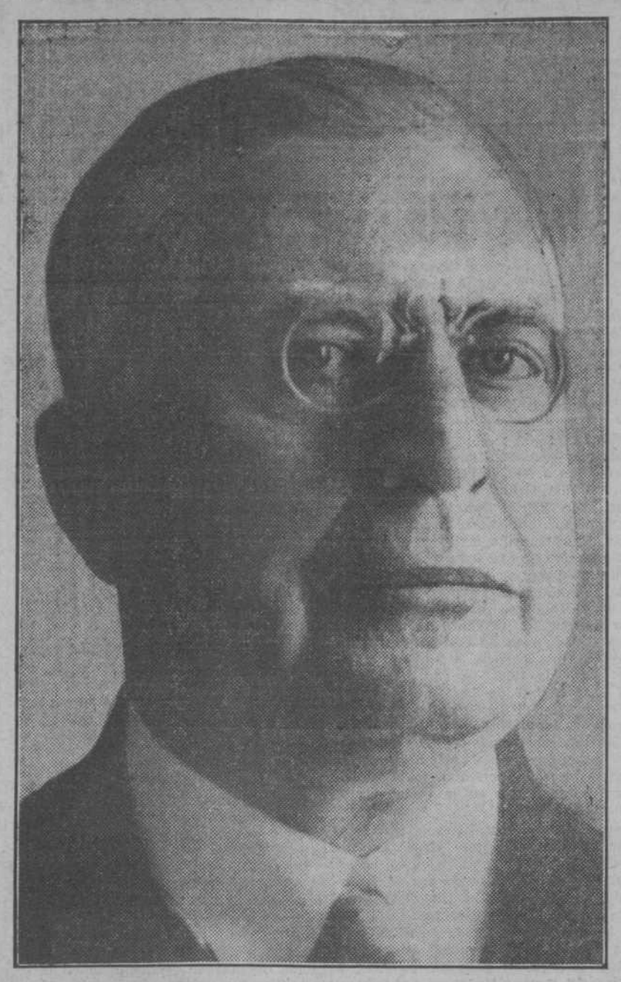

Mr. Clifford B. Harmon, fundador de la Liga Internacional de Aviadores, que asistirá hoy a la fiesta homenaje al señor Cierva en Barajas

El señor Harmon fundó también el famoso trofeo Harmon de la Federación Internacional de Aeronáutica, cuya medalla de oro ha sido otorgada el año último al señor Cierva y será entregada hoy. También entregará condecoraciones al capitán Jiménez y al señor Rein Loring.

GLOSARIO

EL CATOLICO ERRANTE

BERNA CONOCE EL SECRETO DEL RETRATO

Otra vez turno de Angeles, es decir, de filosofía de la personalidad. Y, claro es que, el contacto entre el mundo angélico y el mundo diplomático, que en Berna ha de producirse, no se puede provocar sin precauciones. Conviene, sobre todo, alejar el equívoco de que se trata de evocar algo poético, de gusto quizá perverso o decandente a estilo de las sugerencias que nos sentimos tentados a imaginar cuando la palabra "Angel" comparece, por ejemplo, en unos versos de Max Jacob o en una prosa de Jean Cocteau... A propósito de los cuales, nos han referido un día que el primero se quejaba amargamente de la adopción, que él suponía plagiaria, de algunas de sus imágenes predilectas, por parte del segundo. "¡Me han robado mis ángeles y sus butacas!", parece que lamentaba Max Jacob.

En la palabra "imagen" como en la palabra "comparación", encuéntrase uno de los escollos que más celosamente debe evitar nuestra ideológica propaganda. ¡Cuántas veces no viene a irritarnos—injustamente para su buena voluntad—la felicitación de quien nos dice: "Muy bien su IMAGEN de lo sobreconsciente en el Angel Custodio; o su COMPARACION entre la Cúpula y la Monarquía"... —¡No hay tal comparación, no hay tal imagen! Hay, en estos casos, un abstracto esquema, que sirve como denominador común. Si decimos: 2 sillas y 3 manzanas, no es que comparemos las sillas y las manzanas, ni que empleemos la expresión "manzana" como "imagen" de la "silla"; sino que colocamos un grupo de sillas y un grupo de manzanas bajo la común denominación abstracta del número 5. Pues, lo mismo cuando una sola idea, como la de unificación de vértices sirve para calificar teóricamente grupos de fenómenos de orden distintos, un régimen político, una manera arquitectónica, una solución determinada del problema de la personalidad.

Pero, si la manera de tratar éste, podemos emprenderla en lenguaje directo, no podemos presentarla en lenguaje inmediato. Para llegar a tratar de lo angélico en profano ambiente—máxime si el mismo tiende a lo estético y podría derivar a lo irónico—vale más dar la vuelta por una cuestión monográfica particular. "El secreto de la Biografía", "El secreto del Retrato" son temas que nos dan de costumbre la suficiente almohadilla de "precauciones oratorias". Este último, hay que decirlo aquí, nos era por alguien desaconsejado "Los suizos, nos decían, carecen de disposición a entender los elementos ópticos"... No ha resultado así. Por lo menos, nosotros no hemos tenido ocasión de advertir que así fuera. Bien es verdad que en el auditorio abundaban los extranjeros y también las personalidades católicas, más amigas del pensamiento figurativo. La preclara de M. Motta en primera fila.

Eugenio d'ORS

(Reproducción reservada.)

MUNDO CATOLICO

Bautizo de un mahometano

El día 20 de diciembre se celebró en la iglesia parroquial de Saida (Líbano), servida por los padres franciscanos de Tierra Santa, el bautizo del joven musulmán de dieciocho años, Muhhammad El-Battah. Recibió las aguas bautismales de manos del reverendo padre Fidel Román, párroco latino de Saida, superior de la Misión, el cual le impuso el nombre de Elías.

El convertido es propietario de uno de los almacenes de madera más importante de la ciudad, y persona muy conocida y estimada en Sidón.

Su decisión de hacerse cristiano motivó que sus antiguos correligionarios y amigos pusieran gran empeño para disuadirle de aquella idea. En esta labor ha intervenido también un tío de Muhhammad, con quien éste llevaba el negocio de maderas, relaciones comerciales que por este motivo han quedado rotas. A pesar de tales obstáculos el joven ha perseverado en sus propósitos y hoy es un fervoroso y práctico cristiano.

Peregrinación a Roma de niños pobres

La iniciativa del Obispo de Madrid para que acudan a Roma, con motivo de la canonización de la vizcondesa de Vallabrix, una representación de niños pobres y el proyecto de los Antiguos Alumnos del Colegio de la Inmaculada de llevar en esa Peregrinación a los 40 niños a quienes actualmente sostean sus estudios, va convirtiéndose en realidad, merced al entusiasmo que dicha idea ha despertado.

Se han constituído protectores de tan plausible idea y recogen donativos para dicho fin, las excelentísimas señoras duquesa de Osuna, marquesas viuda de Peñaflor, Oquendo, Guad-el-Jelú, Manzanedo y condesa de Guadiana, a quienes además de a la Junta organizadora, Manuel Longoria, 8, pueden dirigirse cuantas personas deseen contribuir con sus limosnas.

Por ser imposible recoger los volantes que han sido distribuidos, deben devolverse a la Junta organizadora (Manuel Longoria, 8, teléfono 32289).

A pie desde Madrid a Roma

ZARAGOZA, 14.—Han llegado de Madrid Francisco Bolarín, natural de Cartagena, y Pedro Fano, de Madrid, los cuales hacen el viaje a Roma a pie. Realizan jornadas diarias de 40 kilómetros y sufragan los gastos que se les origina con los donativos que reciben.

En Cartagena habrá procesiones de Semana Santa

CARTAGENA, 14.—Las Cofradías del Prendimiento y de Jesús Nazareno, reunidas en cabildo general, acordaron sacar las procesiones en Semana Santa. Las bandas de música recorrerán las calles, interpretando las tradicionales marchas de "marrajos" y "californios". De este acuerdo se ha dado cuenta al Vicindario.

Nuevo consiliario de Alianza Femenina de Daimiel

CIUDAD REAL, 14.—El Prelado de la diócesis, doctor Esténaga, ha nombrado consiliario de la Alianza Femenina de Daimiel, el sacerdote don Emiliano Campillo Sáez, infatigable propulsor de esta obra. Dicha entidad está integrada por 278 socios protectores y 233 obreras, muchas de las cuales pertenecen a la Juventud Católica. Durante el pasado año se sirvieron 10.900 comidas en el comedor de caridad. Además, tiene organizadas clases de corte, confección, costura, bordado y otras, que se ven muy concurridas.

Las obras del Pilar

Lista 363 de la suscripción abierta en Madrid.—Suma anterior: 476.038 pesetas.

Joaquín, 5 pesetas; M. d. S. A. M., 50; N., 1; tres devotos de la Virgen, 3; doña Presentación Ramos, 125; J. F. C., 5; M. G., 50; Pilar García, 5; una hija de María, 25; M. J. M., 5; María Luisa Berrocal, 2; R. L., 3; marquesa de Vallavista, 25; F. L., 3; un matrimonio aragonés - castellano, 100; Mercedes Rodríguez, 5; Dolores Hidalgo, 3; un estudiante, 1; doña Teresa Muñoz de Baena viuda de Muguiro, 1.000; un devoto, 10. Total: 477.464 pesetas.

Continúa abierta la suscripción todos los días, de ocho a doce de la mañana, en la Colecturía de la parroquia de San Ginés, calle del Arenal, 13.

Un rompehielos soviético aplastado en el mar polar

MOSCU, 14.—La Agencia Tass dice que el rompehielos «Tchelouskine» se ha hundido en el mar polar, a 155 millas del cabo Norte, y 154 del cabo Wellen.

La formidable presión de los hielos polares hizo estallar materialmente el navío, cuyos tripulantes lo abandonaron a tiempo, llevándose todo el material de a bordo. Sólo ha perecido ahogado uno, que tuvo la desgracia de caer al mar.

FURIOSO TEMPORAL DE LEVANTE

TETUAN, 14.—Reina un furioso vendaval de Levante, que impide la navegación. Por este motivo hace dos días que no se recibe correo.

EL DEBATE PRECIOS DE SUSCRIPCION
Madrid..... 2,50 pesetas al mes.
Provincias..... 9 pesetas trimestre
PAGO ADELANTADO
FRANQUEO CONCERTADO

Incendian una escuela en las Ventas

Grupos de extremistas produjeron disturbios durante la mañana de ayer. Asaltos a tiendas de comestibles y pedreas a los tranvías. Arrebataron y quemaron ropas que unas damas distribuían entre los pobres. Una sala de máquinas de Colmenar Viejo destruída por una bomba. Las pérdidas ascienden a más de medio millón de pesetas

Por la noche asaltaron una carnicería e incendiaron un camión

Ayer mañana, en las Ventas del Espíritu Santo, término de Canillas, grupos de extremistas promovieron desórdenes. Fué asaltada una tienda de comestibles, incendiada una escuela católica y apedreada otra.

Fuerzas de Asalto y de la Guardia civil consiguieron restablecer la normalidad, practicando algunas detenciones.

Asaltan una tienda

A las diez y media de la mañana, aproximadamente, grupos de hombres y mujeres, en su mayoría de filiación comunista, se situaron a la entrada del Puente de las Ventas, con objeto de apoderarse de las cestas de las compradoras que iban al cercano mercado.

Como acudiera poco público y no pudieran satisfacer sus propósitos, los grupos se dirigieron por la carretera de Aragón, y al llegar a la tienda de comestibles establecida en el número 3, de la que es propietario Hilario de las Heras, penetraron violentamente en ella, al tiempo que algunos rompían la luna de un escaparate.

Rápidamente, y sin que tanto el dueño como los dependientes pudieran evitarlo, los asaltantes se apoderaron de gran cantidad de género, dándose inmediatamente a la fuga. El dueño del establecimiento valora los daños y lo sustraído en unas 200 pesetas.

Avisada la Guardia civil del puesto de las Ventas, acudió a las órdenes del teniente señor Del Amo, y con su presencia, los grupos que estaban a la expectativa de un nuevo asalto, huyeron en distintas direcciones.

Algunos de los revoltosos, que se dirigieron hacia el llamado Cerro del Aire, se encontraron con unas señoras que se dedicaban a repartir ropa entre las familias modestas que habitan en aquella barriada.

Unas mujeres se dirigieron violentamente hacia ellas, y las arrebataron los paquetes de ropa, a los cuales prendieron fuego.

Como la Guardia civil tuviera conocimiento de ello, acudieron algunas parejas, que pudieron evitar que los más exaltados agredieran a las señoras, y practicaron la detención de uno de los individuos que más se habían distinguido en el alboroto.

El detenido que se llama Francisco Gimeno Lozano, de veinte años, con domicilio en la calle del Cardenal Belliga, número 10, fué conducido por fuerzas de la Benemérita a los calabozos del Ayuntamiento de Canillas, sito en la carretera de Aragón, número 31.

Es de filiación comunista y pertenece al Centro de aquella barriada, denominado Centro Cultural Deportivo Obrero Ventas.

Intentan asaltar el Ayuntamiento

Como los ánimos estaban muy excitados, al enterarse los grupos de que había sido detenido un individuo y que se encontraba en el Ayuntamiento, se dirigieron en gran número hacia el citado edificio, dando gritos y pidiendo la libertad del detenido.

La Guardia civil procuró disuadirles, pero como no hubiera fuerzas suficientes y se temiera que las turbas lograran su propósito de asalto, se dió aviso a la Dirección general de Seguridad para que enviara refuerzos.

Del citado Centro policíaco salieron rápidamente tres camionetas de fuerzas de Asalto, a las órdenes del comandante señor Maestre. También acudió el teniente coronel de Seguridad señor Panguas. La presencia de estos refuerzos fué muy mal acogida por los grupos que los recibieron con silbidos. De alguien partieron piedras contra los guardias, que, por fortuna, resultaran ningún lesionado.

Los guardias se vieron precisados a descender del vehículo y dieron una carga para despejar.

Fué detenida una mujer, a la que se ocupó un capazo lleno de piedras.

Restablecida la normalidad, fué sacado el detenido, y en un automóvil fué conducido a la Dirección general de Seguridad.

Apedrean una capilla y un colegio

Mientras se desarrollaban los sucesos ante el Ayuntamiento, otros grupos que habían seguido por la carretera de Aragón apedrearon la capilla del Carmen, situada en el número 40 de la citada carretera. En el mismo edificio está instalado un colegio católico.

Las turbas rompieron todos los cristales, a tiempo que llegaban fuerzas de la Guardia civil, las cuales impidieron mayores desmanes, ya que de algunos habían partido la idea de quemar el edificio.

Los que formaban el grupo que dispersó la Benemérita cuando intentaban agredir a las damas catequistas, pasado algún tiempo, se rehicieron y, en actitud violenta, se dirigieron al edificio destinado a escuelas enclavado en el Cerro del Aire, con el propósito de prender fuego al colegio para que, mientras la fuerza pública acudía a sofocarlo, las turbas pudieran libertar al detenido. En el colegio no había nadie, pues por celebrar la fiesta del miércoles de Ceniza no se daban las clases.

Las turbas echaron la puerta abajo y penetraron en el interior, destrozando puertas, enseres y cristales con verdadera saña.

Mientras unos estaban dentro del edificio, que consta de una sola planta y está recientemente construído, otros rociaron con gasolina las cuatro fachadas y las prendieron fuego.

La Guardia civil, y más tarde las fuerzas de Asalto, que fueron llegando, dispersaron los grupos, sin efectuar ninguna detención.

Rápidamente se dió aviso al servicio de Incendios, y acudió de Madrid el Parque de la Dirección, segundo parque completo y tanques del primero y tercero, a las órdenes del jefe de zona, señor Pingarrón.

Los bomberos comenzaron en seguida a trabajar, pero tropezaron con el inconveniente de no haber agua en aquellos lugares, que son un descampado, aislado por un barranco. Los tanques tuvieron que efectuar repetidos viajes hasta la carretera de Aragón para proveerse.

Primeramente los bomberos, auxiliados por guardias de Asalto, penetraron en el interior, y lograron sacar algunos pupitres y libros de enseñanza, siendo esto lo único que se ha salvado, ya que, a pesar de los trabajos de los bomberos, el edificio ha quedado destruído por completo. Toda la [illegible]mbre se vino abajo, y han quedado las fachadas únicamente.

El colegio se fundó el año pasado

El colegio incendiado se fundó el pasado año por doña María Teresa Angulo, directora y propietaria de la escuela. Es el único que existe en la barriada del Cerro del Aire, y allí acudían a recibir enseñanza unos 170 niños y niñas de condición humildísima. En el mismo local, y bajo la dirección de la misma profesora, se daba una clase nocturna, gratuita, a unos 130 adultos de aquellos contornos.

En el mismo local, y organizado por las señoras de la Catequesis, se celebraba todos los domingos y días festivos la santa misa, en un altar portátil, preparado al efecto.

Doña María Teresa Angulo cuenta con muchas simpatías entre aquella gente humilde, que, agradecida por la labor que realiza y por la esmerada enseñanza que daba a sus discípulos, protestaba, indignada, del salvaje hecho realizado en la mañana de ayer.

Cuando nos dirigíamos al lugar del suceso, acompañados de la directora del colegio, un gran número de chicos se agrupaban en torno a la profesora exteriorizando el disgusto causado por el incendio de su escuela. Unos se lamentaban de la pérdida de su cajita, donde guardaban sus primores; los más callaban ante las palabras de la profesora, que, a pesar de ver realizadas las amenazas que en muchas ocasiones le habían hecho, nos exponía su intento de reconstruir el colegio, con el propósito de que aquellas gentes vuelvan a tener un lugar donde educar cristianamente a sus hijos.

Se restablece la tranquilidad

Apaciguados los ánimos, quedaron de retén fuerzas de Asalto distribuídas estratégicamente, y parejas de la Guardia civil por los alrededores del Cerro del Aire y por la carretera de Aragón, hasta el Puente de las Ventas.

A las dos de la tarde había renacido la tranquilidad.

En Cuatro Caminos

En la barriada de Cuatro Caminos se produjeron ligeros incidentes, por la actitud levantisca de grupos de huelguistas.

La fuerza pública mantuvo el orden.

Otro asalto

Un grupo de doce o catorce individuos penetraron violentamente en una tienda de comestibles que en la calle de Bravo Murillo, número 212, tiene Teodoro Montes, y se llevaron gran cantidad de género, sin que pudieran evitarlo el dueño del establecimiento y dos dependientes. Los asaltantes destrozaron además las lunas del escaparate.

El importe total de las pérdidas asciende a ochocientas pesetas.

"Sabotage" en Colmenar Viejo

En las canteras que tiene en Colmenar Viejo la Sociedad Fomento de Obras y Construcciones, se ha registrado un importante acto de sabotaje. A consecuencia de la explosión de una bomba de gran potencia en el edificio de la máquina machacadora, se vino abajo casi todo el edificio, que no tiene otro objeto que la protección de la máquina. Esta máquina, de grandes dimensiones, única en la explotación y una de las más perfeccionadas de España, quedó cubierta por los escombros, sin que aún hayan podido calcularse los daños que pueda haber sufrido. Sin embargo, es posible que los daños se limiten al edificio solamente.

Compramos hipotecas
letras, pagarés y facturas.
Control, S. A. Madrid
Nicolás María Rivero, 4. Tel. 1177.

La alimentación actual es demasiado concentrada. Por esta causa los alimentos no dejan en el intestino residuos o "desperdicios" en cantidad suficiente para estimular su funcionamiento y se produce el estreñimiento crónico. Los purgantes corrientes que obran por irritación no eliminan el origen de la enfermedad. En la actualidad existe en el Normacol el producto natural apropiado para complementar la alimentación y curar el estreñimiento. Este preparado se elabora en grandes laboratorios farmacéuticos de Berlín, Madrid, París, Londres, Nueva York, etc. a base de un extracto vegetal originario de la India. Dos cucharaditas de Normacol diarias regularizan la evacuación intestinal en muy poco tiempo. (Cajas de 150 grs.).

pues las máquinas de esa clase son de gran resistencia. Desde luego, se trata de una máquina costosísima, pues solamente los motores que la accionan valen más de cien mil pesetas. Las pérdidas totales se calculan en más de medio millón de pesetas.

La explosión no produjo desgracias personales.

Según nuestros informes, en las canteras de Colmenar, no explotadas directamente por Fomento de Obras y Construcciones, no existe conflicto social alguno. La machacadora sí es llevada en explotación directa. El acto de sabotaje ha sido plenamente inesperado y se sospecha que pueda ser debido a obreros de Madrid, de los que están actualmente en huelga, por solidaridad con los de la empresa Hormaeche. En aquellas canteras no existía servicio de vigilancia, pues no se creía que fuera necesario, a diferencia de lo que ocurre con las máquinas importantes de las obras de Villaverde y la prolongación de la Castellana.

Hemos podido saber también que, seguramente, en breve plazo, van a poder ser empleados por la Sociedad Fomento de Obras y Construcciones gran número de los obreros que han quedado sin trabajo al terminarse las obras de dicha sociedad en Madrid. Han sido ofrecidas a dicha sociedad algunas otras obras, que podrán absorber el paro forzoso.

Informes de Gobernación

El subsecretario de la Gobernación manifestó a mediodía a los periodistas que en el barrio de las Ventas unos grupos de huelguistas produjeron algunos alborotos. Derribaron varios puestos de verduras y después, provistos de unas botellas con líquidos inflamables, prendieron fuego a una capilla sita en el camino de Canillejas. Acudieron a aquel lugar fuerzas de Asalto, que disolvieron con facilidad los grupos. Al parecer, los grupos intentaron también volcar un tranvía de la Ciudad Lineal, pero lo pudo evitar la fuerza pública. En cuanto a la huelga de Palencia dijo el subsecretario que había quedado resuelta completamente. Por lo que respecta al conflicto del ramo de la construcción, las gestiones para su solución van por buen camino y tiene la impresión de que hoy a mediodía quedará resuelto.

Prenden fuego a un camión

Anoche, cuando iba por la carretera de Francia el camión de la matrícula de San Sebastián, número 2.005, de la Compañía de Firmes Especiales, conducido por José Alarcón Gascal, al llegar a la altura de la Plaza de Toros de Tetuán de las Victorias, le salió al paso un grupo de unos 25 individuos, quienes invitaron al chófer a que abandonara el coche. El conductor se negó a ello y continuó su camino, pero al llegar al empalme con la carretera de Chamartín, unos individuos del grupo subieron al coche, y levantando el capó, prendieron fuego al motor con unos algodones impregnados en gasolina.

El conductor abandonó el coche y dió cuenta de lo ocurrido a la Guardia civil de Tetuán de las Victorias. Varias parejas de la Benemérita se dirigieron al lugar del suceso, en donde el coche era pasto de las llamas. No se pudo practicar ninguna detención porque los autores se habían dado a la fuga. Cuando llegó el servicio de Bomberos, que había sido avisado, fué innecesario, porque el fuego había destruído el camión, que iba cargado de almendrilla.

Asalto a una carnicería

Anoche, próxima ya la hora del cierre, se presentó un grupo como de 15 individuos, armados de piedras y palos, en la carnicería propiedad de Manuel García Ballesteros, sita en la calle de Francisco Silvela, número 91. Se apoderaron de géneros valorados en 225 pesetas, produjeron daños por valor de 350 y se dieron a la fuga.

Alarma infundada

Ayer noche se presentó un grupo de individuos en una tienda de comestibles de la Avenida de la Libertad (Puente de Vallecas) y solicitó del dueño del establecimiento les diese algunos comestibles. Como la petición fué hecha en forma correcta, el dueño de la tienda atendió su petición. Cuando se encontraba entregando a los del grupo algunos comestibles, el público que pasaba por la calle dió la voz de alarma, creyendo que se trataba de un asalto.

Rápidamente acudieron guardias a la Avenida de la Libertad y a su presencia huyeron los individuos que había en la tienda.

Aclarado lo que ocurría por el propietario del establecimiento, se retiraron los guardias y renació la tranquilidad.

El conflicto de la construcción

El secretario del ministro de Trabajo recibió ayer a los periodistas, a los que manifestó que el ministro había sostenido una larga conferencia con el Comité de huelga del ramo de la construcción. Discutieron ampliamente las propuestas hechas por el señor Estadella y otras formuladas por los obreros. No llegaron a un acuerdo, pero el ministro sigue teniendo una impresión optimista y vislumbró en dicha reunión facilidades para llegar a una solución del conflicto.

El ministro tenía proyectado ayer reunirse también con los representantes patronales, pero dicha reunión no pudo celebrarse y tendrá lugar hoy en el ministerio de Trabajo.

Una nota del Comité de la Patronal

El Comité Ejecutivo de la Federación Patronal Madrileña nos envía una nota, que por su extensión no podemos publicar íntegra. En dicha nota se afirma que "a este estado de cosas, para todos desagradable, se ha llegado por una falta de previsión en los organismos oficiales, ya que después de declarada la huelga de Hormaeche y Fomento de Obras y Construcciones, en toda una semana y hasta la víspera de declararse la huelga general del ramo, no fué citada la Federación Patronal Madrileña ni por el delegado del Trabajo, ni el director, ni el ministro, ni menos fué puesta en comunicación por estas autoridades con la representación obrera desde que se ha planteado la huelga general de la edificación.

Que la clase patronal madrileña, desde el comienzo del conflicto, viene ajustándose estrictamente a lo dispuesto en las leyes, pactos y bases de trabajo, no obstante estar siempre dispuesta a entablar todas las negociaciones y discusiones necesarias, agotando la posibilidad de llegar a un acuerdo por los medios de concordia, antes de que por una y otra parte se llegue a medidas extremas que puedan perturbar más la vida de la sociedad española, ya perturbada hoy bastante por otro sinnúmero de causas".

Lamenta la Federación Patronal que no se le haya dado oficialmente conocimiento de la fórmula propuesta por el ministro de Trabajo y entiende "que no puede tratarse legalmente sobre el laudo ministerial sin antes haber agotado todas las posibilidades de arreglo por medio de los organismos oficiales establecidos por la ley".

Manifiesta asimismo su extrañeza por haberse ordenado al Jurado Mixto de la Edificación que se reúna el pleno con urgencia, cita que ha sido hecha para el día 15, a fin de acordar la implantación de las cuarenta y cuatro horas en las secciones del ramo que no las tienen, y entiende que esta medida la normal discusión de las bases que se están discutiendo en el Jurado mixto.

El Gobierno debe realizar una política económica

Para acabar con todos los trastornos sociales

UNA NOTA DEL CENTRO INDUSTRIAL DE VIZCAYA

BILBAO, 14.—El Centro Industrial de Vizcaya, en el que se agrupan los patronos de todas las grandes factorías, ha facilitado a la Prensa una nota concebida en términos parecidos a los de la Unión Económica Nacional. Se solicita que, para acabar con todos los trastornos sociales, se fije concretamente por el Gobierno una política económica.

Muerte de una religiosa

BILBAO, 14.—Ayer falleció en capital la muy reverenda madre Francisca de Argalusa, Superiora del colegio de los Santos Angeles Custodios. Pertenecía la finada a dicha Orden religiosa desde su fundación. Su virtud, su celo y su bondad le granjearon numerosas simpatías. Al entierro, que se verificó ayer, asistieron infinidad de personas de todas las clases sociales.

Completa normalidad

BILBAO, 14.—Tanto en la capital como en la zona fabril y en la minera, ha habido hoy absoluta tranquilidad.

De los disturbios en Gallarta

BILBAO, 14.—Hoy se ha sabido que durante los disturbios registrados en Gallarta fué asaltado un establecimiento propiedad de Cándido Rodríguez, el cual fué maniatado por los asaltantes, quienes después se llevaron géneros por valor de 12.500 pesetas.

Municipal herido

BILBAO, 14.—Cuando prestaba servicio en el barrio de Burceña, de Baracaldo, el guardia municipal Román Pampliega, fué objeto de varios disparos que le causaron una herida de pronóstico grave en el hombro izquierdo. Se supone que la agresión está motivada por resentimientos de carácter personal.

ALTA CALIDAD es el distintivo de los radio

SUPREMO

(El aparato maravilla.)

He aquí el ultimátum en "radio". El perfecto superheterodino Universal americano de cinco válvulas y magnífico altavoz dinámico y "condensador triple". Alterna y continúa, indistintamente. No se deje seducir por rótulos retumbantes y elija una marca de prestigio, un aparato para siempre, un "SUPREMO"

Precio reclamo:
PESETAS, 325
Solicite una demostración en
I. CARMONA, COLON, 15
Madrid. Teléf. 13467
Otros modelos de todos precios, tamaños y marcas: "Radotte" y otros.
RADIO—FONOS—DISCOS

LA "GACETA DE MADRID"

SUMARIO DEL DIA 15

Presidencia.—Decreto nombrando subsecretario de esta Presidencia a don Plácido Alvarez Buylla.

Justicia. — Orden nombrando para la plaza de médico forense del Juzgado de Vélez Málaga a don Francisco Solto Bellido.

Guerra.—Circular disponiendo que el capitán médico don Miguel Cadenas Rubio practique el reconocimiento de los mozo sincluídos en el alistamiento del año actual, residentes en las demarcaciones de los respectivos Consulados; autorizando al Arma de Aviación militar para que celebre un concurso con objeto de contratar el suministro del material que se expresa.

Marina.—Autorizando a don Alejandro Contos y Contos para ejercer la industria de la pesca del coral en la zona comprendida entre Punta Farandell y Cabo Cervera, provincia marítima de Gerona.

Gobernación.—Confiriendo el empleo de tenientes a los alféreces de la Guardia civil don Gregorio Ruiz Sebastián y don Juan Muriel San Benito; el empleo superior inmediato a los subayudantes de la Guardia civil comprendidos en la relación que se inserta; disponiendo que los guardias jóvenes que figuran en la relación que se publica, causen alta en el Instituto de la Guardia civil en la revista del próximo mes de marzo; que el decreto de Guerra de 16 de enero próximo pasado, aclarando el de 3 de enero de 1933, sea de aplicación para el personal de la Guardia civil; que el capitán de la Guardia civil, don Joaquín Lozano Máñez, pase a la situación de reserva; concediendo los empleos de subayudante, brigada y sargento primero al personal de la Guardia civil que figura en la relación que se inserta.

Instrucción pública.—Resolviendo instancia suscrita por doña María Capdevila d'Oriola; nombrando a doña Elena Revuelta y Revuelta profesora de Francés del Instituto local de Segunda enseñanza de Calahorra; director del Instituto Nacional de Segunda enseñanza de "Luis Vives", de Valencia, a don Pío Beltrán Villagrusa; proponiendo para la cátedra de Matemáticas, vacante en el Instituto Nacional de Segunda enseñanza de Oviedo, a don Mamelo Santaló Sors; disponiendo se consideren prorrogados por el primer trimestre del actual ejercicio económico los contratos de arrendamiento de los locales que se expresan; designando para la plaza de profesor encargado de curso, interino, de Educación física, del Instituto Elemental de Segunda enseñanza de Burgo de Osma a don Lamberto Izquierdo Hernando; para la ídem, íd., del Instituto Nacional de Segunda enseñanza de Avila a don José María Erenas Fernández; para la ídem, íd., del Colegio subvencionado de Segunda enseñanza de Mora (Toledo), a doon Luis Díez Gil.

Ratificando el acuerdo aprobatorio del contrato de arendamiento de la casa número 17 de la avenida de Blasco Ibáñez; disponiendo se dé la oportuna corrida de escalas y que en su consecuencia los catedráticos que se mencionan pase na las categorías y sueldos que se indican; nombrando el Tribunal que se expresa para la provisión de la plaza de profesor de prácticas y auxiliar de las asignaturas que se citan, vacante en la Escuela de Ingenieros Industriales de Barcelona; para el cargo de secretario interino del Colegio subvencionado de Segunda enseñanza de Tafalla a don Félix Ros Martínez; vicedirector y secretario del Colegio subvencionado de Segunda enseñanza de Cazalla de la Sierra a don Mariano Esteban Delgado y a don Mariano Gil Esteban, respectivamente; profesor de Educación física del Colegio subvencionado de Segunda enseñanza de Ecija a don Arturo Gullón y Gullón; director de la Escuela Elemental de Trabajo de Salamanca a don Serafín Pierna Catalá; disponiendo que, en virtud de ascenso de escala, don Joaquín García Puerto pase a percibir el sueldo o indemnización anual de 3.000 pesetas; concediendo autorización para implantar en el Instituto Nacional de Segunda enseñanza de "Francisco Suárez", de Granada, una Escuela preparatoria paar el ingreso en el Bachillerato; nombrando a doña Julia Parody Abad profesora supernumeraria de piano del Conservatorio Nacional de Música y Declamación, de Madrid; disponiendo se den los ascensos reglamentarios y, en su consecuencia, que don Ramiro de San Murias pase a percibir el sueldo o indemnización de 3.000 pesetas.

Aceptando a don Joaquín Alvarez Pastor la dimisión del cargo de director del Instituto-Escuela de Valencia; disponiendo que pase agregado al Instituto-Escuela de Valencia don Antonio Villora Ripollés; nombrando, en virtud de concurso de traslado, auxiliares del Cuerpo de Archiveros, Bibliotecarios y Arqueólogos, con destino a las Bibliotecas que se expresan, a los señores que se mencionan; disponiendo que los oficiales de Administración de tercera clase, nombrados con carácter interino, cesen en sus destinos; qu epor la Subsecretaría de este ministerio se proceda a anunciar el oportuno concurso, con el fin de dotar de material científico a los Centros de Segunda neseñanza recientemente creados; rectificando, en la forma que se indica, la orden de 29 del pasado mes de enero, inserta en la "Gaceta" del día 3 del corriente.

Obras públicas.—Condonando los derechos de almacenaje y paralización de material, con sus recargos correspondientes, devengados en la estación ferroviaria de Castellón durante los días 30 de enero a 2 de febrero actual, con motivo de la huelga general habida en dicha población; prorrogando hasta el día 30 de abril próximo el plazo de vigencia de los pases y billetes de libre circulación para los ferrocarriles.

Trabajo y Previsión.—Disponiendo que los señores que se citan sean considerados baja como vocales de los Jurados mixtos que se expresan, y nombrando para sustituirles a los señores que se mencionan; ídem que las representaciones patronales de los Jurados mixtos que se indican, queden constituídas en la forma que se detalla; relativa a la designación de vocales de representación obrera del Jurado mixto de Industria pimentera, de Murcia; ídem del pleno del Consejo de Trabajo; disponiendo se cumpla en sus propios términos la sentencia dictada por la Sala correspondiente del Tribunal Supremo en el pleito interpuesto por los señores que se citan y otros guardas-jurados, pertenecientes al servicio de la Compañía de los Caminos de Hierro del Norte de España, contra la real orden de 6 de junio de 1930; que dentro del Jurado mixto de Industrias de la Alimentación, de Madrid, se constituya una Sección de "Fabricación de vermouth"; que don Alfonso Muñoz de Diego cese en el cargo de presidente de la Agrupación de Jurados mixtos de Ferrocarriles, de Oviedo, por haber sido elegido diputado a Cortes, y nombrando para sustituirle a don Luis Balmori; nombrando a don José María Feliú y Mendiri vicepresidente de la cuarta Agrupación de Jurados mixtos de Valladolid; concediendo a la Cooperativa "La Económica", de Igualada (Barcelona) los beneficios que se indican; nombrando presidentes de los organismos que se expresan a los señores que se mencionan; nombrando vicepresidente del Jurado mixto de Industrias de la Construcción, de Madrid, a don Fernando Muñoz Ocaña.

Agricultura.—Concediendo un mes de licencia por enfermo a don Alvaro Bacarisse Casulá.

Industria y Comercio. — Declarando en situación de excedencia voluntaria a don Antonio Giralda y Padiés.

Comunicaciones. — Nombrando carteros urbanos, con el haber anual de pesetas 2.500, a los aspirantes en expectación de ingreso que figuran en la relación que se publica.

Los deportados políticos de la Argentina

VIGO, 14.—Con rumbo al Havre zarpó el transporte de guerra argentino "Pampa", con varios deportados políticos de este país, y a los cuales se les tributó una cariñosa despedida. En este puerto han quedado varios deportados, quienes han manifestado que esperan que dentro de algunos meses podrán regresar a Argentina.

Multas a cuarenta falsos odontólogos

VALENCIA, 14.—El gobernador ha enviado al colegio de odontólogos una relación de todas las multas que ha impuesto por intrusismo, con el fin de que sean ratificadas dichas denuncias. Hecho esto se exigirá el pago de las multas correspondientes, que son de 500 pesetas y alcanzan a 40 intrusistas.

Cabreiroa
CALCULOS HEPATICOS Y NEFRITICOS

TOS BRONQUITIS JARABE FAMEL ENFERMEDADES DEL PECHO

Paternina S.A. Gran Reserva 1920

Doctrina Social Católica
por
A. Martín Artajo y M. Cuervo
Prólogo de Angel Herrera
Contiene: las Encíclicas "Rerum Novarum" y "Quadragessimo Anno", el "Código Social de Malinas" y el "Programa del Sindicalismo Obrero Católico". Edición con numerosas notas y concordancias, entre los documentos de la colección, seguida de un extenso índice alfabético. Esmeradamente encuadernado
EL DEBATE. Alfonso XI, 4

ULTIMA HORA

Reunión socialista para hablar de Austria

HA SIDO CONVOCADA EN PARIS

Una proclama de Dollfuss intimando a rendirse a los que aún resisten

CROYDON, 14.—Ha marchado a París, para asistir a una reunión extraordinaria de los "Trade Union", el secretario general de dicha organización. La reunión tiene por objeto examinar los recientes acontecimientos de Austria.

Una proclama de Dollfuss

VIENA, 14.—A las once de la noche el canciller ha lanzado una emocionante proclama al pueblo, proclama que ha sido radiada y dirigida especialmente a los combatientes socialistas excitándoles a que se rindan ante un resultado que sólo podrá serles fatal.

En esta proclama se les asegura que serán amnistiadas todas aquellas personas que se abstengan de realizar acciones hostiles inmediatamente y que se presenten mañana a las autoridades entre las siete y las once de la mañana.

El Gobierno ha dictado una orden en virtud de la cual todos los prisioneros que sean capturados con las armas en la mano, comparecerán inmediatamente ante el Consejo de guerra sumarísimo. Los demás prisioneros serán juzgados por Tribunales civiles.

Con objeto de juzgar a los detenidos socialistas en algunas provincias de Austria se han constituído Consejos de Guerra.

En el depósito de cadáveres de Viena hay todavía un centenar de cadáveres que no han sido identificados.

* * *

BERLIN, 14.—Comunican de Viena que el Tribunal ha condenado a muerte a uno de los jefes de la Schbund de Viena. El condenado fué ejecutado tres horas después de dictarse la sentencia.

Otros diez prisioneros socialistas comparecerán ante los tribunales ordinarios.

A pesar de estas medidas los socialistas continúan resistiendo en diversos distritos de la capital y en bastantes provincias.

El Tratado anglosoviético, terminado

LONDRES, 14. — Las negociaciones para un acuerdo comercial anglo-soviético han llegado ya a su fin. El coronel Colville, secretario de Ultramar, ha declarado hoy en la Cámara de los Comunes que, probablemente, será firmado dicho acuerdo el próximo viernes.

Un combate en Cabezón

ASUNCION, 14.—Un comunicado oficial paraguayo dice que las tropas de este país han obtenido nuevos triunfos sobre las bolivianas en el frente del Chaco.

Según dicho comunicado los paraguayos han ocupado Cabezón, haciendo gran número de prisioneros y capturando un importante botín.—Associated Press.

Notas deportivas

Campeonato regional de "basket ball"

El domingo próximo se jugarán los partidos de campeonato que indicamos a continuación:

Campo del regimiento número 31 (cuartel de la Montaña).—Nueve y media de la mañana: Madrid-Regimiento 31. Primera B; árbitro, Vitórica; juez, Albiñana.

Diez y media de la mañana: C. U. M.-Rayo. Primera B; árbitro, Castelví; juez, V. Villate.

Once y media de la mañana: Madrid-Regimiento 31. Primera A; árbitro, P. Alonso; juez, E. Alonso.

Doce y media de la mañana: C. U. M.-Rayo. Primera A; árbitro, Olives; juez, Arnáiz.

Campo de la Standard (Ramírez de Prado, 5).—Nueve y media de la mañana: Robers-Ateneo. Segunda C; árbitro, López Ruiz.

Diez y media de la mañana: Antiaéreo-F. U. E. Segunda C.; árbitro, Pedro Gil.

Once y media de la mañana: Canal-Equitativa. Segunda C.; árbitro, Mora.

Doce y media de la mañana: Standard-Alumbrado. Segunda C.; árbitro, Mora.

El Salón de Peñalara

El Salón Circulante de Fotografía de Montaña de la S. E. A. Peñalara, que nace por vez segunda de su Salón anual acabado de clausurar en el Círculo de Bellas Artes, será expuesto próximamente en la Sección Sierra de Béjar S. E. A., pasando después a las restantes filiales de la S. E. A., como en el año anterior.

Los señores expositores en el XVIII Salón dicho, pueden retirar sus obras previa la presentación del recibo correspondiente, en la Secretaría de la S. E. A. Peñalara, de cinco a ocho, todos los días laborables.

DOLOR DE CABEZA OKAL
Sobre de una tableta, 0,25, de dos 0,40

IDEAS CLARAS SOBRE
PROBLEMAS POLITICOS FUNDAMENTALES
LEA USTED LAS ENCICLICAS DE LEON XIII Y PIO XI
SOBRE EL ORIGEN DEL PODER. "Diuturnum..." ÍNTIMA UNION DE LOS CATOLICOS ESPAÑOLES. "Cum multa..." LA CONSTITUCION CRISTIANA DE LOS ESTADOS. "Inmortale Dei..." Encíclicas de Su Santidad León XIII ..... 0,20 pesetas
CONTRA LAS SECTAS SOCIALISTAS. "Quod apostolici muneris..." DE LA LIBERTAD HUMANA. "Libertas..." Encíclica de Su Santidad León XIII ..... 0,20 "
ENCICLICA A ESPAÑA "Dilectissima Nobis..", de Su Santidad Pío XI ..... 0,20 "
DECLARACION DEL EPISCOPADO ESPAÑOL SOBRE LA CONSTITUCION. Diciembre 1931 0,20 "
DECLARACION DEL EPISCOPADO ESPAÑOL SOBRE LA LEY DE CONGREGACIONES. Mayo 1933 ..... 0,20 "
De venta en la Oficina de Informes, Alfonso XI, 4. Pedidos a la Secretaría de la A. C. de P., Alfonso XI, 4. Descuento a partir de 500 ejemplares.

NOTAS AGRICOLAS

LA NARANJA MEJORA SUS PRECIOS EN LONDRES Y ALEMANIA

VINOS Y ACEITES, SIN CAMBIOS

Los vientos estropean la floración de los almendros

VALENCIA, 14.—Con ligeras diferencias, los precios de los distintos productos se sostienen en los mercados internacionales; en los interiores se inicia una insignificante alza. Ello no obstante, las actividades de los exportadores no aumentan, se concretan a comprar con arreglo a las necesidades del momento y nada más, pero, eso sí, seleccionando mucho el género y multiplicando las exigencias. Los productores se quejan de esta calma en las demandas, pero olvidan que ellos contribuyen a que persista con su resistencia a dar el género a los precios que se le ofrecen, desde luego no tan remuneradores como antaño, porque las circunstancias no lo permiten.

Aceite

Sigue el mercado aceitero desenvolviéndose sin cambio. Los tenedores de aceite sostienen sus resistencias de venta, por lo que las transacciones son limitadas. Se exporta para Italia alguna cantidad, y ésto hace presumir que los precios reaccionen. En nuestra plaza se cotiza de 170 a 200 pesetas los 100 kilos, según clase. De orujo verde, a 90 pesetas. Idem decolorado, a 112.

Vino

Como persiste la depresión en el mercado internacional y, además, las trabas impuestas a la exportación siguen, la situación no mejora. Veremos qué resultado han dado las negociaciones con Francia, que se desconocen hasta el presente. Los productores no quieren vender a los precios actuales, y por ello el negocio se halla bastante paralizado. De modo que por realizarse pocas transacciones los precios son nominales. Tintos de Utiel, a 2 pesetas grado y hectolitro. Idem de mucho color, a 2,25. Rosado de Utiel, a 2. Mistela moscatel 9 por 15, a 2,90. Blancos Mancha, a 2. Azufrados moscatel, a 2. Azufrados blanco de blanco, a 2,40. Del 2 al 8 de febrero se han exportado por nuestro puerto las siguientes cantidades de vino: 1.713 bocoyes, 100 barriles y 123 bordelesas.

Arroz

Continúa en el mismo estado el negocio arrocero. Los productores, aunque no todos, confían en que habiendo dado fuerza de ley a la Sindicación podrá defenderse mejor el negocio. Allá veremos. El mercado encalmadísimo, cotizándose en Lonja el arroz en cáscara viejo de 30 a 31 pesetas los 100 kilos. En cáscara nuevo, precio de tasa, 33. Arroz blanco elaborado, sin saco, 45 pesetas los 100 kilos. Arroz blanco matizado, sin saco, a 46. De arroz blanco se nos dice que se hacen operaciones por bajo de los precios de tasa. Medianos, a 36. Morret, a 30 y Cilindro, de 22 a 23 pesetas. Del 2 al 8 de febrero se han exportado por nuestro puerto 726.119 kilos. Del primero al 8, por la línea de Almansa, 1.142.100 kilogramos.

Naranja

En los mercados de Londres y de Alemania, reaccionaron algo los precios a consecuencia de la regularización discreta de los envíos. La cotización en los mercados ingleses, oscila de 8 a 12 chelines y 6 peniques. La demanda mejoró algo, principalmente en el mercado de Londres. Por lo que respecta a los del Continente, en el de Hamburgo se han mantenido las cotizaciones de la semana anterior, siendo floja la demanda en dicho mercado.

En la Ribera se verifican compras a razón de 1,50 a 2 pesetas arroba la naranja blanca, y de 2,50 a 3 la sanguina. En la Plana se paga a 25 pesetas el millar. Estos son los precios más generales, pues depende de la condición y clase del fruto. En cuanto a la actividad, es muy limitada, comprándose muy poco. Del 28 de enero al 3 de febrero salieron por los puertos levantinos 9.336 cajas, 167.677 medias cajas y 3.831 bultos de mandarina. Y hasta el 4 y 3 del actual por vía terrestre 22.954 vagones con 133.332 toneladas.

Cebollas

El precio de compra en nuestros Centros productores ha descendido, pagándose de 2,50 a 2,75 la arroba. Las cotizaciones en los mercados ingleses se han sostenido. Se compra poco, porque es de advertir que las disponibilidades de las cebollas de Holanda en los mercados ingleses es abundante, y se vende a precios mucho más bajos que los nuestros. Y comoquiera que éstos subsisten, de ahí que el comercio restrinja sus operaciones, motivo más que suficiente para hacer descender los precios de compra.

Se han exportado por los puertos levantinos del 28 al 3 del actual 12.442 cajas.

Pasa

La actitud de los tenedores de las reducidas existencias resistiéndose a cederlas al comercio exportador por bajo del precio de su primer coste, tiene paralizadas casi por completo las transacciones en nuestro mercado, pues las pocas que se realizan son de pequeñas partidas que no fueron acaparadas por los especuladores, y están dispersas en la propiedad. Esto, unido a que la demanda de algunos países importadores es muy limitada, debido a la adquisición de pasas de otras procedencias por ofrecerse a precios más baratos que los nuestros, da una idea de la actual paralización de nuestro mercado. Los precios son: ordinaria en raspa, de 60 a 65 pesetas los 50 kilos. Buena, de 65 a 75. Selectillo, a 60. Retriat buena, a 30. Idem ordinaria, a 20.

Almendra

En nuestros mercados comarcanos se registró durante estos últimos días muy poca actividad en las transacciones, debido al escaso interés de los exportadores en compra, limitándose a lo más preciso para salir del paso. Los precios, no obstante, siguen sostenidos, cotizándose como siguen: Marcona, de 42 a 43 pesetas arroba de 12 kilos y medio; planeta, de 40 a 41; comuna, de 37 a 38, según clase.

Las bajas temperaturas y furiosos vendavales de la anterior semana han detenido la vegetación de los almendros y desprendido muchísima flor. En Londres se ha hecho últimamente un regular negocio en almendras jordanas y valencianas. La demanda para género de industria en saco no ha sido muy activa, y los precios están a favor de los compradores.

Falta de vagones en Castilla

A pesar de las reclamaciones a las Compañías

Sin salida los mercados, flojean los precios

VALLADOLID, 14.—**El tiempo y los sembrados.**—Días generalmente más claros, sin faltar alguno neblinoso y nublado, han sido los de esta semana. El frío, durante las noches, ha llegado a la mínima de ocho grados bajo cero. En las horas diurnas de sol, el ambiente se modera un poco y se hace más tolerable.

Los sembrados demasiado "encogidos", con este invierno crudísimo y pertinaz. Convendría que lloviese en muchas comarcas, en volumen suficiente para que las tierras lograsen un buen tempero y que los labradores pudieran prepararlas convenientemente para las siembras de leguminosas y cereales de primavera.

Los mercados de trigos

No pocos de los castellanos se encuentran actualmente afectados de una paralización casi total. Existe marcado desánimo en la demanda, que se limita a alguna operación impuesta por necesidades perentorias. La oferta es abundante y los precios un tanto flojos. Los tenedores los defienden, sin embargo, con tenacidad, y los de Arévalo, Sanchidrián y plazas similares, pretenden a 54,50 pesetas el quintal; los de Nava del Rey, a 54; los de líneas de Ariza y Salamanca, a 52,50; ídem de la de Palencia, de 51,50 a 52; ídem de León, a 50,50; ídem de Burgos, a 51; todo por quintal métrico, sin saco y en puntos de procedencias.

En Valladolid se paga, en partidas, a 52 pesetas la misma unidad, sin envase y sobre fábrica.

Harinas y salvados

Una de las causas, tal vez la principal, de la paralización mercantil triguera, consiste en que los productos elaborados tienen difícil y escasa salida por dificultades de transporte. De la falta de vagones se quejan constantemente los exportadores de patatas, los remolacheros y los harineros. Piden remedio a este mal, pero tarda demasiado en llegar. Hay fabricante de harinas que tiene un centenar de vagones pendientes de envío por falta de material. Y, es claro, mientras la mercancía no se halla en manos del comprador, el vendedor no recibe el dinero. Así acontece un congestionamiento de los almacenes de harinas que impide el comprar de nuevo materia prima y causa la falta de movimiento en los mercados. Las quejas de las deficiencias de transporte en nuestros ferrocarriles han sido formuladas reiteradamente ante el Gobierno y ante los dirigentes de las Compañías. No han tenido, hasta ahora, corrección eficaz, y es cada vez más urgente el imponerla.

A pesar de todo, en las harinas se sostienen bien los precios y la demanda sería bastante activa, sin las dificultades apuntadas. Los salvados poco solicitados y flojos.

Cotizan: harinas selectas, a 69 pesetas; selectas, a 67; integrales, a 65; panaderas, a 62; salvados tercerillas, de 37 a 39; cuartas, de 28 a 30; comidillas, de 27 a 28; anchos de hoja, a 30; todo por 100 kilogramos, con saco y sobre vagón origen.

Centeno

También poco solicitado y cotizaciones algo más debilitadas. Solicitan los cosecheros de líneas de Avila y Segovia a 38 pesetas; los de línea de Salamanca, a 38,50 por quintal, sin saco y en lugares de origen.

Granos de pienso

Flojos todos los granos de esta sección y con cifras en baja. No se explica esto lógicamente en un invierno tan duro; pero esa es la realidad. Se ofrecen las cebadas del país, en todas las procedencias, a 31 pesetas; las avenas, a 28; las algarrobas, en la comarca de Medina del Campo, a 40,50; los yeros, en línea de Ariza, a 38; las muelas, a 38, todo por quintal, sin envases y en puntos de partida. Las vezas se ofrecen a 37 pesetas el quintal, con saco, sobre estación de Valladolid.

Legumbres

Mercado poco animado. Cotizan en Vitigudino (Salamanca): garbanzos superiores, a 140 pesetas; regulares, a 130; medianos, a 120; lentejas, a 125; alubias, a 130 por quintal. En Medina del Campo: garbanzos superiores, a pesetas 70 las 90 libras; regulares, a 55; medianos, a 35.

Ganados

Precios de últimos mercados. Vitigudino (Salamanca): novillos de tres años, a 1.200 pesetas uno; añojos y añojas, a 150; vacas cotrales, a 450; cerdos al destete, a 40; de seis meses, a 70; de un año, a 100. Lana blanca, basta, a 22 pesetas la arroba.

Medina del Campo.—Cerdos del país, al destete, a 45 pesetas uno; ídem de Vitoria, a 90; ídem del país, de seis meses, a 110; de un año, a 190; cebados extremeños, a 27; ídem blancos, país, a 31 la arroba; carneros, a 80 pesetas uno; ovejas, a 60; lechazos, al vivo, a 1,50 kilogramo; lana blanca, entrefina, a 32 pesetas arroba; negra entrefina, a 28; pieles de cabrito, a 18 pesetas docena; de ovejas, a 24; de cordero, a 28; de lechazo, a 7,50.

Medina de Ríoseco.—Cerdos al destete, a 60 pesetas uno; de seis meses, a 100; de un año, a 150; corderos, a 3 pesetas kilo. Lana blanca fina, a 26 pesetas arroba; ídem basta, a 20. Queso Pata-Mulo, de 23 a 25 pesetas. Cerdos a la canal, de 35 a 40 pesetas arroba.

Anuncios por palabras

Hasta 10 palabras..... 0,60 ptas.
Cada palabra más..... 0,10 "

Más 0,10 ptas. por inserción en concepto de timbre.

ABOGADOS

EVARISTO López Delasheras, procurador. Alcalá Henares. Libreros, 31. (T)

SESOR Cardenal, abogado. Consulta tresiete. Cervantes, 19. Teléfono 13280. (8)

ABOGADO. Consulta 4 a 6. Príncipe de Vergara, 83. Teléfono 56459 (5)

ABOGADO García Cuervo. Puerta del Sol, 3. Consulta 12 a 1, 8 a 9. Teléfono 26175. (18)

AGENCIAS

VELOZ. Para gestión documentos y cuantos asuntos tenga que solventar. "Veloz". Blasco de Garay, 8. (T)

DETECTIVES, vigilancias reservadísimas, investigaciones familiares, garantizadas. Instituto Internacional. Preciados, 50, principal. (18)

AGUAS MINERALES

SERVIMOS domicilio toda clase aguas minerales. Cruz, 30. Teléfono 13279. (T)

ALMONEDAS

MUEBLES Gamo. Los mejores y más baratos. San Mateo, 3. Barquillo, 27. (18)

LIQUIDACION comedores, despachos, alcobas, armarios, sillerías, pianos, espejos. Traspaso comercio con edificio. Leganitos, 17. (20)

LIQUIDO despacho, tresillo, consolas doradas, tapiz abusón, cornucopias, porcelanas, cómodas, relojes, bargueño. Leganitos, 13. (8)

ARMARIO luna, 60; cama dorada, 35. Estrella, 10. (7)

DESPACHO español, 300; burós americanos, 100. Estrella, 10. (7)

MUEBLES, muchísimos, baratísimos, clases, estilo, camas. Estrella, 10. (7)

DESPACHO español, alcoba, comedor moderno. Reyes, 20, bajo. (7)

ALCOBA, comedor moderno, recibimiento español, lámparas. Estrella, 10. (7)

MESAS jacobinas, 20 pesetas; lavabos plaza, 15. Puente. Pelayo, 31 moderno. (V)

ASOMBROSA liquidación. Comedores, alcobas, despachos, tresillos, armarios, camas doradas, percheros, cajas caudales, arcones, camas turcas, 30 pesetas, jamugas, colchones. Cañizares, 10, entresuelo. (10)

ALMONEDA compra-venta, comedor español, cuadros, muebles isabelinos, sillerías bargueños, tresillos, entredós, vitrinas, lámparas. Burcau. Calle Recoletos, 4. Teléfono 59823. (20)

NOVIOS: Muebles directos del fabricante al comprador, camas doradas, plateadas. Almoneda. Desengaño, 20. Veguillas. (10)

GRANDIOSA ocasión. Comedor completo, 260; camas niqueladas, 45. Muchos muebles, precios increíbles. Losmozos. Santa Engracia, 65. (8)

MUEBLES de todas clases, baratísimos, camas doradas. Valverde, 26. (8)

CAMA, colchón, almohada, 50; camas doradas, alcobas, comedores, sillerías, varios estilos. Infinidad de muebles. Luna, 13. (5)

COMEDOR alemán desde 775 pesetas, mucha variedad. Flor Baja, 3. (5)

MAGNIFICO comedor, 1.850 pesetas, valor, 2.800; otro, 1.600; otro, 1.500; otro, 1.350. Flor Baja, 3. (5)

ESTUPENDA alcoba, comedor, gran lujo, 1.100 pesetas. Flor Baja, 3. (5)

ALMONEDA, liquidación porcelanas, bronces, muebles de arte. San Roque, 4. (2)

OPORTUNIDAD, por embargo, sin estrenar, fantástico despacho español, elegante comedor, tresillo, suntuosa alcoba moderna, recibimiento. Montera, 16, principal. (V)

MARCHANDOME extranjero, deshago piso, arañas, porcelanas, piano, auto. Zurbarán, 2. (4)

VENDO magnífico despacho español, tallado, tresillo terciopelo, magnífica placa-piano. Francisco Lastres, 21, Glorieta Hermosilla. (T)

GRAN ocasión. Despacho renacimiento español. General Arrando, 5: 3 a 5 tarde. (T)

ALCOBA, comedor moderno, armarios, sillones piel, varios. Fernando VI, 17. (2)

ALQUILERES

LOCALES, guardamuebles, gimnasios, almacenes, colegios, bailes, fondistas, dos baños tiendas exposición. 30928. (18)

PIANOS de alquiler perfecto estado, desde 10 pesetas mensuales. Oliver. Victoria, 4. (3)

EXTERIOR céntrico, confort, 215 pesetas. Ventura Vega, 12. (2)

ATICOS espaciosos, todo confort. 160-150. Benito Gutiérrez, 7. (2)

TIENDA propia bar, ultramarinos, alquiler a convenir. Avenida Pablo Iglesias, 58. (2)

PISO pequeño, bonito, casa moderna necesitase. Hotel Asturias, calle Echegaray, cuarto 29. (T)

DOCE de octubre, 6; exteriores, baño, 110; interiores, 70; casa nueva, Mediodía. (16)

GRAN nave industria, depósito. Ronda Atocha, 37. (7)

ALMACEN económico, con vía apartadero Acacias. Teléfono 13140. Almagro, 38, segundo izquierda. (E)

ALQUILANSE magníficos locales que fueron Museo de artes decorativas. Sacramento, 5. (A)

TIENDA dos huecos, cueva, vivienda. Bravo Murillo, 222. Precio a convenir. (A)

EXTERIOR, baño, termosifón, próximo plaza Angel. Huertas, 12. (16)

PISO confort, contiguo Génova y Sagasta, 230 pesetas. Covarrubias, 5. (18)

CUARTOS, 55; áticos, 85, casa nueva. Ercilla, 19. (2)

HERMOSO hotel, todo confort, muy bien situado, sin estrenar. Rodríguez Vierilla, 7. Chamartín. Tranvía disco 7. (T)

MURCIA, 24. Bonito local con vivienda, 100 pesetas. (T)

QUEDA disponible para el 15 hermoso piso espléndida orientación, máximo confort. Ibiza, 19, entrada Retiro. (T)

ESTUDIO pintor, magníficas luces con terraza. Castellana, 72. (A)

CASTELLANA, 72, hotel. Habitaciones espaciosas, calefacción central, estudio pintor, magníficas luces, alquiler razonable. (A)

VENDO, alquilo, dos naves propias industria en Pasaje Romero, 4. Teléfono 12002. (23)

PARA anunciar en periódicos con descuentos, hijos Valeriano Pérez. Progreso, 9. (7)

CUARTO amplio, baño, calefacción central, 24 duros. Príncipe Vergara, 89. (6)

TIENDAS, dos y cinco huecos. Xiquena, esquina Prim. (6)

TIENDA dos huecos con sótano y vivienda, 26 duros. Príncipe Vergara, 93. (6)

EXTERIOR nueve habitaciones habitables, gas, "Metro", confort. Torrijos, 45 moderno. (4)

MARTIN Heros, 43. Pisos cien y ochenta y cinco pesetas; tienda con sótano, cien pesetas. (T)

EXTERIOR soleado, 6 habitaciones, ascensor, baño, gas, 115. Altamirano, 12 (T)

SE alquilan cuartos, tiendas. Abascal, 13. (T)

INFORMAMOS detalladamente pisos desalquilados, amueblados. Pi Margall, 7. Teléfono 27707. (4)

EXTERIOR, 100 pesetas; matrimonio solo. Mesón de Paños, 5. (7)

MUDANZAS La Vascongada. El mejor servicio, precios baratos. Barco, 1. Teléfono 18072. (10)

ALQUILASE magnífico piso primero. Príncipe Vergara, 12. (16)

¿DESEA encontrar el piso que necesita? Preciados, 33. Teléfono 13603. (18)

ALQUILAN hermoso garage céntrico, 30 duros. Espejo, 5. (V)

ALQUILO piso, ascensor, teléfono, 90 pesetas. Andrés Mellado, 32. (V)

PRINCIPAL, diez balcones, baño, ochenta duros, pensión, oficina. León, 13. (V)

ALQUILO, abono, automóvil particular. Teléfono 44194. (8)

TIENDA chaflán, cinco huecos. Menéndez Pelayo, 11, esquina Castelo. Otra, un hueco. (E)

HERMOSISIMO entresuelo, 18 habitaciones, gran galería 275 pesetas. Lagasca, 105. (E)

GRANDES locales muy baratos. Villaverde, Getafe. Teléfono 31603: de 2 a 3. (E)

ALQUILO buen local interior, propio almacén, imprenta, taller, etc. Santa Engracia, 46, junto "Metro" Iglesia. (E)

HERMOSA tienda dos huecos, con vivienda. Bárbara Braganza, 7. (E)

CASTELLO, 18, hotel. Cuarto dos pisos, terraza, garaje, tres fachadas, 750 pesetas. (T)

HERMOSOS cuartos, 33 duros, baño, ascensor, teléfono, "Metro". Avenida Reina Victoria, 15. (T)

BAJO, exterior, 14 duros, casa tranquila. Ramón Cajal, 10, inmediato ministerio Fomento. (T)

INTERIORES confort, tres, cuatro habitables. Moya, 8, plaza Callao. (T)

JAULAS agua, luz, rebajadas. Riscal, 14. Razón: Portero. (T)

PISO catorce habitaciones, sol. Riscal, 14. Hotel. (T)

EXTERIOR, soleado, confort, sin, junto Retiro. Doctor Castelo, 16, primero centro. (T)

EXTERIOR siete habitaciones, ciento quince pesetas, próximo calle Mayor. Calle Conde Barajas, 6. (2)

TIENDA con vivienda, 125 pesetas. San Hermenegildo, 8. (3)

AUTOMOVILES

FORD seminuevo véndese. Urculo Compañía. Almagro, 3. Teléfono 30584. (3)

¡¡NEUMATICOS!! Accesorios. ¡¡Para comprar barato!! Casa Ardid. Génova, 4. Envíos provincias. (V)

NEUMATICOS de ocasión. La casa mejor surtida. Santa Feliciana, 10. Teléfono 36237. Se garantizan las reparaciones. (21)

ACADEMIA Americana Automovilismo, motorismo, conducción, mecánica, 100 pesetas con carnet. General Pardiñas, 93. (5)

OCASION coches y camiones usados diferentes marcas. Agencia Ford. L. Castro. Ronda de Atocha, 39, teléfono 76067. (V)

CABRIOLET, cuatro plazas, interiores, pocos caballos, ruedas nuevas, superconfort, precio excepcional. Príncipe Vergara, 31, garage. (1)

LOS mejores neumáticos seminuevos. ¡¡Garantizados!! Recauchutados Badals. Madrazo, 9. (V)

FORD, conducción, cuatro puertas, seminuevo, urge venta. Alvarez Castro, 23. (2)

ESCUELA chóferes "La Hispano". Conducción mecánica, Citroen, Ford, Chevrolet, Renault, otras marcas. Santa Engracia, 4. (2)

ENSEÑANZA conducción automóviles, Reglamento, mecánica, 50 pesetas. Escuela Automovilistas. Niceto Alcalá Zamora, 56. (2)

LUBRIFICANTES "Atlántic". Ronda de Atocha, 1. Teléfono 77731. López Benitez. (T)

FORD modelo 1931, toda prueba. General Arrando, 5: 3 a 5 tarde. (T)

BICICLETAS

BICICLETAS, accesorios, cámaras, cubiertas, esmalte, reparaciones; precios económicos. Visiten Casa Agustín. Núñez Arce, 4. (T)

CAFES

CAFE Viena. Luisa Fernanda, 21. Reapertura del restaurante. Cubiertos, 3,50 y 4 pesetas. Carta amplia y económica. Salón bodas, banquetes. Clamoroso éxito trío Pineda. (2)

CALZADOS

ZAPATOS descanso señora desde 9,75, buen resultado. Jardines, 13. Fábrica. (21)

CALZADOS crepé. Los mejores, se arreglan fajas de goma. Relatores, 10. Teléfono 17158. (24)

¡SEÑORITAS! Los mejores teñidos en guantes, abrigos, calzados y bolsos en colores moda. "Ebrox". Almirante, 32. (24)

COMPONED bien vuestro calzado. Augusto Figueroa, 22, junto al estanco. (T)

COMADRONAS

PROFESORA Mercedes Garrido. Asistencia embarazadas económicas, inyecciones. Santa Isabel, 1. (20)

PARTOS, Rosa Mora, consulta médico especialista, Plaza San Miguel, 9. (11)

EMBARAZO, faltas menstruación, matriz. Reconocimiento gratuito. Hortaleza 61. (2)

MARIA Mateos, profesora partos. Consultas, hospedajes embarazadas. Autorizada. Carmen, 33. Teléfono 26871. (2)

PARTOS. Estefanía Raso, asistencia embarazadas, económica. Mayor, 40. (11)

COMPRAS

ALHAJAS, papeletas Monte, Casa Popular da mucho dinero. Esparteros, 6. (V)

ALHAJAS, papeletas del Monte. Paga más que nadie. Granda, Espoz y Mina, 3, entresuelo. (T)

LA Casa Orgaz compra y vende alhajas, oro, plata y platino. Con precios como ninguna otra. Ciudad Rodrigo, 13. Teléfono 11625. (2)

PARTICULAR compro muebles, ropas, objetos arte, libros. Teléfono 74743. Cuenca. (8)

COMPRO arañas cristal, bronce y resto de arañas. Teléfono 21371. Leganitos, 13 (8)

BIBLIOTECAS, libros antiguos, encuadernaciones. Vindel. Plaza Cortes, 10. (21)

PAGAMOS más que nadie alhajas, objetos oro, plata, antigüedades, objetos de arte. Pez, 15. Prado, 3. (21)

CASA Magro. Alhajas, escopetas, aparatos fotográficos, máquinas escribir, coser, papeletas Monte, gabanes, pellizas, gabardinas. Fuencarral, 93. Teléfono 19633. (20)

COMPRA fincas urbanas en Madrid "La Compañía Hipotecaria". Plaza de Santa Ana, 4. (18)

PAGO altos precios alhajas oro, plata, platino, dentaduras. Plaza Mayor, 23 (esquina Ciudad Rodrigo). Fundada 1800. (3)

PAGO verdaderamente sorprendente trajes caballero, ropas diplomáticos, condecoraciones, dentaduras, relojes oro, muebles, objetos, porcelanas, cristalerías, arañas, alfombras, abanicos, miniaturas, monedas antiguas. Núñez Balboa, 9. Teléfono 54410. Miguel. (3)

LIBROS antiguos y modernos. Casa bien surtida. La que mejor los paga. Librería Universal. Desengaño, 29. Teléfono 16821. (2)

PAGO bien trajes caballero, abrigos, impermeables, gramolas, discos. Lafuente y Dominguez. Teléfono 77029. (T)

COMPRO bibliotecas, libros texto, novelas, papel. Teléfono 15775. (V)

COMPRO caja registradora ocasión, buen estado. DEBATE número 35864. (T)

CONSULTAS

ALVAREZ Gutiérrez. Consulta vías urinarias, blenorragia. Preciados, 4; diez-una, siete-nueve. (18)

CURACIONES prontas, alivio inmediato, venéreo, sífilis, blenorragia, espermatorrea, sexuales. Clínica especializada, Duque Alba, 10; diez-una, tres-nueve. Provincias correspondencia. (5)

URINARIAS, venéreo, blenorragia, sífilis. Consulta particular, cinco pesetas. Hortaleza, 30. (5)

MATRIZ. Embarazo. Esterilidad. Impotencia. Médico especializado. Jardines, 13, principal. (A)

RAYOS X. Reconocimientos cinco pesetas. Especialista enfermedades estómago, hígado, intestinos, estreñimiento. Curación sin operar. Corredera Baja, 5. (6)

ANTIGUA Clínica de Santa Bárbara. Venéreo, sífilis, once a una, cuatro a nueve; obreros, una peseta. Fuencarral, 59 (entrada Emilio Menéndez Pallarés, 2). (10)

DENTISTAS

DENTISTA Cristóbal. Plaza del Progreso, 16. Teléfono 20603. (T)

ENSEÑANZAS

ACADEMIA Redondo. Romanones, 2. Bachillerato, comercio, cultura general, taquimecanografía, gramática, contabilidad oposiciones, corte confección, cálculos, idiomas, honorarios módicos. (18)

CORTE confección, 10 pesetas, clase diaria, garantizamos enseñanza, turnos mañana, tarde. Romanones, 2. (18)

SEÑORITA parisina, joven, licenciada Sorbona, lecciones particulares, francés. Peñalver, 14. (2)

INGRESO Escuela Ingenieros de Caminos. Preparación por ingenieros. Clases diez alumnos. Marqués Valdeiglesias, 5. (T)

MECANOGRAFIA. Alquilamos máquinas seminuevas, buenas marcas. Maquinaria Contable. Vallehermoso, 9. (3)

"EL opositor de Hacienda". Martínez Cabañas. Contestaciones completas programa auxiliares. 20 pesetas librerías. (T)

HACIENDA. Academia Martínez Cabañas. Costanilla de los Angeles, 5, principal. (T)

IDIOMAS. Academia Fides. Profesores nativos, clases desde 15 pesetas. Jacometrezo, 1 (junto "cine" Callao). (21)

INGENIERO, especializado enseñanza. Preparaciones completas para ingreso Escuelas Ingenieros, Marina Ejército, Clases de repaso. Escribid: Apartado 6035. (V)

ALEMAN, profesor Instituto, enseñanza rápida, eficaz. Eguilaz, 8, segundo izquierda. (18)

PROFESOR experimentado para explicar Derecho mercantil y processal, necesitase. Teléfono 33894; 8-10 noche. (18)

APROVECHAD el tiempo aprendiendo Taquigrafía García Bote, taquígrafo del Congreso. (24)

IDIOMAS. Inglés, francés, alemán, italiano. Profesor extranjero. Calle Apodaca, 9, primero. Teléfono 43488. (21)

HACIENDA preparación por funcionarios Cuerpo, taquimecanografía, contabilidad. Ortografía. Atocha, 41. (5)

CORREOS, Telégrafos. Obtenido números uno, dos. Marín. Claudio Coello, 65. (3)

CARRERA Comercio. Clases Ramos. Hortaleza, 110. Grupos reducidos y apuntes resúmenes. (2)

MECANOGRAFIA, 6; alquiler, 25. Academia Bilbao, Fuencarral, 131, segundo (no confundirse). (2)

PROFESORA desea dar lecciones a domicilio de Primera enseñanza y labores. Escribid: DEBATE número 36.102. (T)

FRANCES, profesora, casa, domicilio, lecciones, conversación. Lagasca, 101. Teléfono 61035. (E)

FRANCES, inglés, alemán, nativos. Lecciones económicas. Ancha, 114, entresuelo. (2)

INGLES simplificado y aprendido prontamente, tomando lecciones con el experimentado profesor Wolseley. Hermosilla, 3. (4)

INGLES. Sus conocimientos se evidenciarán prontamente aprendiendo con la experimentada profesora Wolseley. Hermosilla, 3. (4)

PROFESOR francés nativo, diplomado, prepara oposiciones, 40 pesetas. Libertad, 4, segundo derecha. (6)

ESPECIFICOS

TE Pelletier. Evita el estreñimiento, congestiones, vahidos, hemorroides. 20 céntimos. (9)

LOMBRICINA Pelletier. Purgante delicioso para niños. Expulsa lombrices. 20 céntimos. (9)

NEUTRALINA. Específicos de fórmula nacional y científica, que cura las enfermedades del estómago, intestinos e hígado. (2)

EN épocas de crecimiento y desarrollo es necesario dar al organismo un estimulante tónico, este es Biodasa Bellot, compuesto de iodo y peptona. Venta Farmacias. (22)

FINCAS

Compra-venta

VENDO finca rústica contado y plazos, libre de cargas y de renteros, 270 hectáreas, frente al mar, próxima capital importante. Sin corredores y sólo por escrito a N. Navarro. Calle de las Pozas, 15, segunda izquierda. Madrid. (2)

FINCAS rústicas y urbanas, solares, compra o venta. "Hispania". Oficina la más importante y acreditada. Alcalá, 16 (Palacio Banco Bilbao). (3)

VENDO casa nueva, cinco plantas, garantizo 10 por 100 renta líquida. San Mateo, 8. Bodega. (7)

FINCAS, compras, ventas, permutas. Administración de casas. Antigua y acreditada Agencia Villafranca. Génova, 4; cuatro-seis. (3)

VENDO hotel doce habitaciones, jardín, garage, calefacción. Narváez, 11. (T)

CASA buena renta y situación, vendo, admitiendo su importe en pesos argentinos. Apartado 12215. (6)

VENDO urgente, en 490.000 pesetas, casa céntrica, magnífica construcción, 60.000 pesetas renta. Sin corredores. Apartado 960. (T)

EN Pinto, media hora Madrid, vendo directamente espacioso hotel y chalet, rodeado inmenso jardín, garaje, gallinero, cuadra, casa guarda muy barato. Teléfono 11366. (18)

COMPRA y vende "La Compañía Hipotecaria", al contado o a plazos. Plaza de Santa Ana, 4. Madrid. (11)

MAGNIFICO hotel vendo barato. Teléfono 50463. (3)

CASAS en Madrid, vendo y cambio por rústicas. Brito. Alcalá, 94. Madrid. (2)

FINCA próxima, con granja moderna, hotel confortable, mucho sol, ambiente purísimo, situación única. Pago largo plazo, pequeña entrada o permutando casa. Teléfono 15609. (2)

CASAS en Madrid vendo y cambio por rústicas. Requena y Criado. Fernández de la Hoz, 58. Teléfono 44489: 5 a 7. (T)

GRANJA, gallinas, pollitos, líquido baratísimo. Escribid: Alcalá, 2. Continental. Tablado. (T)

VENDO solares barrio urbanizado, tranvía, a 1,50 pie. Facilidades pago. Señor Cabezón, Príncipe, 14. (T)

RENTANDO 12% vendo casa toda alquilada Puente Segovia, 40.000 pesetas; tiene 41.000 Banco. Teléfono 11266. (18)

TOMARIA granja avícola, con opción compra. Hortaleza, 32. Rivas. (18)

PARCELAS en lo mejor alto Perdices véndense, facilidades. Castellana, 10. Teléfono 50234. (E)

SE vende o cambia por hotel en la Sierra. El Escorial o Torrelodones, un hotel con gran jardín. Tranvía a Santander, situado 200 metros de carretera y ferrocarril Santander-Bilbao. Archilla. De 7 a 9. Blasco Ibáñez, 58. Teléfono 40589. (T)

VENDO casa calle más comercial barrio Salamanca, 850.000 pesetas, puede adquirirse por 400.000, renta 91.000. Apartado 701. (3)

HIPOTECAS

RODENAS. Agente préstamo para Banco Hipotecario. Hortaleza, 80. (18)

COMPRAMOS hipotecas, letras, pagarés, facturas, testamentarías. Control, S. A. Nicolás María Rivero, 4. (V)

AL siete anual, Madrid, provincias. Hortaleza, 59: diez-tres. Señor Ortuño. Agente Banco Hipotecario. (V)

SEGUNDAS hago rápidamente. Teléfono 44489: 5 a 7. (T)

DISPONIBLE 1.500.000 para primeras al 7 por 100. Señor Requena. Hortaleza, 3. Teléfono 11263. (E)

HUESPEDES

PENSION Domingo. Aguas corrientes, confort, desde siete pesetas. Mayor, 9, segundo. (20)

PENSION Elías, todo confort, cocina selecta. Alfonso XI, 4, tercero derecha. Palacio de EL DEBATE. (T)

PENSION Alcalá, Alcalá, 38. Aguas corrientes, todo confort. Precios económicos. (T)

GRATIS recomendamos habitaciones todos precios, exteriores, interiores, particular, pensión. Informes. No perder tiempo buscándolo. Abada, 17, junto Gran Vía. (T)

PENSION Mirentxu. Viajeros, estables, habitaciones todas exteriores, calefacción, aguas corrientes, siete pesetas. San Marcos, 3, esquina Hortaleza. (T)

PENSION Paz. Desde diez pesetas, confort. Eduardo Dato, 6, segundo. (10)

PENSION Maganto. En El Escorial. Habitaciones con aguas corrientes, calefacción. Pensión completa, 8 pesetas. (T)

EN Sigüenza (Hotel Elías), todo confort. Sucursal Hotel Central Madrid. (21)

RESTAURANT Mercedes. Montera, 29. Cubierto, 1,75; abono, 1,50. (7)

ESTUDIANTES, estables, familias, 6 pesetas, dos; 8,75, individual; vivir confortabilísimo, edificio nuevo, calefacción central, reglamente instalado, frente Palacio Prensa. Baltymore. Miguel Moya, 6, segundos. (18)

PENSION todo confort para señoritas y familias estables. Atocha, 4 triplicado, segundo derecha. (6)

PENSION Cristóbal. Confortabilísimas, desde 10 pesetas. Preciados, 4, principal (16)

PENSION Castillo. Arenal, 23. Católica, muy económica. Calefacción. Teléf. 11091. (T)

PENSION confort, calefacción, estables, precios reducidos. Narváez, 19. "Metro" Goya. (T)

PARTICULAR cede gabinete soleado caballero estable. Marqués Urquijo, 32, principal. (2)

RESIDENCIA Hogar señoritas, familia distinguida, desde 5 pesetas. Fuencarral, 21. (A)

HABITACION señora, señorita, con, sin. Cisne, 5, primero centro. (T)

EN familia pensión excelente, todo confort, matrimonio, amigos. 36448. (2)

EXTERIOR, económico, dos, sin. Mesonero Romanos, 12, segundo. (2)

ARGUELLES. Particular, gran confort, dos, tres personas, completa, 6 pesetas. Rodríguez San Pedro, 61, entresuelo. (2)

65 pesetas, habitación soleada, teléfono, calefacción. Señores Higuera. Plaza San Miguel, 7. (T)

HUESPED en familia, pensión completa, 5 pesetas. Puebla, 4, tercero derecha. (T)

PENSION honorable para señoras y señoritas, Sacramento, 6. (A)

SACERDOTE desea pensión exterior, ascensor, módico, familiarmente. Escribid: DEBATE número 26.467. (T)

CASA confortable, gabinete, matrimonio, dos amigos. Salud, 15, tercero derecha. (4)

PROPORCIONAMOS huéspedes y gratuitamente relaciones hospedajes. Pi Margall, 7. Hispania. (4)

SEÑORA extranjera, admite huésped único, caballero o señorita formal, todo confort. Francisco Silvela, 15, entresuelo C. (18)

PENSION confortable, 6-6,50-7 pesetas, individuales, dos amigos. Peligros ,6. (18)

PROPORCIONAMOS huéspedes y gratuitamente relaciones hospedajes. Preciados, 33. (18)

PARTICULAR, espléndida habitación exterior, matrimonio, amigos, sol, baño, teléfono. Salud, 9, segundo derecha. (18)

ESTABLES, estudiantes, lujosamente, seis pesetas, dos; 8,50, individual. Miguel Moya, 4 tercero izquierda. (18)

PARTICULAR, gabinete, confort. Barquillo, 34, tercero. (18)

HUESPED se desea, con o sin, en familia. Amnistía, 1, segundo izquierda, próximo teatro Real. (V)

JOVEN estudiante necesita pensión completa en familia honorable, sitio céntrico, confort. Ofertas: Morales. Carretas, 3. Continental. (V)

GABINETE, sacerdote, persona honorable, único, baño. Lope de Rueda, 29. Portería. (V)

PASEO Recoletos, 14; habitaciones, ascensores, teléfonos, baños, calefacción, aguas corrientes, económico. (V)

PENSION Barquillo, Católica, recomendada, matrimonios, familias, todo confort. Barquillo, 36, primero. (E)

HABITACIONES exteriores, matrimonios, dos amigos, casa tranquila, con, sin pensión, calefacción, baño, precio módico. Libertad, 12, entresuelo derecha. (E)

PARTICULAR cede persona estable habitación exterior, soleada, todo confort, económica, ascensor, baño, calefacción, teléfono. Acuerdo, 29, primero letra C. "Metro" San Bernardo. (E)

BARQUILLO, 34, segundo. Exteriores soleados, económicos, con, sin, baño. (T)

GABINETE exterior, confort. General Porller, 32, tercero centro. (T)

ARGUELLES. Pensión todo confort, precios módicos. Andrés Mellado, 11, primero centro. (23)

HERMOSO gabinete exterior, confort, matrimonio o dos amigos. Alcalá, 94, primero derecha. (T)

EXTERIORES para amigos dormir o pensión, desde 4,50. Preciados, 9, segundo izquierda. (T)

HUESPED en familia, precios económicos. Casa soleada. Razón: Quisco Antón Martín. (T)

PARTICULAR gabinete, exterior, confort, a estable formal. Goya, 58, tercero. (T)

EXTRANJERA, de buena familia, desea habitación con balcón, espaciosa y alcoba en casa distinguida. Escribid: DEBATE 35.861. (T)

HUESPEDES en familia, baño. Goya, 21, primero interior C. (T)

NUESTRA Señora de la Antigua. Viajeros y estables. Cocina bilbaína. Paseo del Prado, 12, primero izquierda. (23)

PENSION Hernando, completa 7 pesetas, baño, calefacción, ascensor, teléfono. Romanones, 11, moderno. (18)

PARTICULAR habitación exterior dos amigos formales, teléfono. Pez, 4, primero. (10)

SEÑORA cede confortabilísima habitación. Fernández Ríos, 15, ático izquierda. (2)

PARTICULAR elegante habitación confort teléfono, estables. Avenida Dato, 10, tercero, 3. (2)

ALQUILO habitación exterior, dormir. General Pardiñas, 8 principal derecha. (T)

PENSION 5 pesetas, trato esmerado. Preciados, 29, primero. (5)

PARTICULAR, gabinete exterior caballero, baño, sol, calefacción. Chamberí. Teléfono 42446. (D)

SE alquilan dos habitaciones en General Alvarez de Castro. Razón, Avenida Dato, 6, primero. (18)

PENSION Pinares, habitaciones soleadas para matrimonio, dos amigos, precios módicos; todo confort. Plaza Santa Bárbara, 4. (8)

CARDENAL Cisneros, 51, principal. Habitación exterior, calefacción, uno, dos amigos en familia. (8)

HABITACION confort, señorita, caballero. Florida, 12, primero centro. (2)

CEDE habitación todo confort, caballero. Larra, 11, primero izquierda. (T)

PENSION Gredola (antes Gredos). Precios económicos. Teléfono 15303. Pontejos, 2, tercero. (23)

PENSION Torío. Viajeros, próximo Sol. Gran Vía. Teléfono. Carmen, 31. (20)

COSTA Azul. Residencia de toda confianza. Hermosas habitaciones exteriores. Recomendable entre las mejores de Madrid. Eduardo Dato, 27, primero C. (16)

HABITACIONES exteriores, muy ventiladas. Farmacia, 7, segundo izquierda. (11)

MONTEMAR. Avenida Dato, 31. Pensión completa, 10 a 15 pesetas. (9)

PENSION Areneros. Gran confort, aguas corrientes. Alberto Aguilera, 5. (8)

CABALLEROS estables, pensión 5 pesetas, teléfono, baño, calefacción. San Millán, 3, principal. (7)

FAMILIA bilbaína, habitaciones exteriores, calefacción central, aguas calientes. Juan de Austria, 6, tercero izquierda (Chamberí). (4)

¡INCREIBLE! 25 duros mes pensión completa, buenas habitaciones, cuarto baño, teléfono, cocina a cargo cocinero profesional; prueben, se convencerán. Calle Fomento, 32. (T)

FAMILIA honorable, casa moderna, cede habitación todo confort. Teléfono 19609. (2)

ALQUILANSE soleadas habitaciones Gran Vía, E. Dato, personal honorable, precios increíbles. Razón: Portería. San Bernardo, 13. (T)

MATRIMONIO cede gabinete exterior, confort, con, sin. Martínez Campos, 21, segundo B. (T)

PENSION Rodríguez. Precios especiales familias, estables. Habitaciones desde 5 pesetas. Pensión completa, 10-20. Menús especiales personas delicadas. Avenida Conde Peñalver, 14-16. (T)

LIBROS

EVITARIAN descarrilamiento inmoralidades, inundando España sermones callejeros. Bilbao: "Mensajero". (V)

PROCEDIMIENTO convertir incrédulos, sermones callejeros. Zaragoza. Coso, 86. (V)

SE desea comprar colección Alcubilla usada, sexta edición. Ofertas, a Juan Irurzun. Estafeta 14, 2.º Pamplona. (T)

MECANOGRAFIA. Método para escribir con todos dedos, por Concepción Porcel, profesora oficial de Taquimecanografía. Librería Hernando. (T)

TAQUIGRAFIA. Libros del profesor y alumno, por Concepción Porcel, perito taquígrafo y profesora oficial de Taquimecanografía. Librería Hernando. (T)

"CARTILLA de Automóviles", segunda edición. Rueda libre, motor flotante, cambios sincronizados, ruedas independientes, neumáticos superbalón. (6)

RECOMENDAMOS los "Manuales Monar": "Vademécum de la Acción Católica" y "La Acción Católica y la Política". Librerías, 3,50. (T)

MAQUINAS

UNDERWOOD, Royal, de escribir; sumadoras Burroughs, Sundstrand Dalton; calculadoras Mercedes-Euklid, Walter; facturadoras. Reconstrucción americana "Master Grade". Garantizadas como nuevas. Mitad precio. Accesorios. Contado, plazos, alquiler. Maquinaria Contable Vallehermoso, 9. (3)

MAQUINAS escribir, coser, "Wertheim". Reparaciones, abonos. Casa Hernando. Avenida Conde Peñalver, 3. (21)

CONTINENTAL. Máquinas escribir insuperables, Portables, nuevo modelo. Concesionarios: Maquinaria Contable. Vallehermoso, 9. (3)

MAQUINAS coser Singer, ocasión. Infinidad modelos. Garantizadas cinco años. Taller reparaciones: Casa Sagarruy. Velarde, 6. Teléfono 20743. (22)

MULTICOPISTA Triunfo, copias perfectísimas, tres modelos diferentes. Morell. Hortaleza, 23. (21)

ALQUILANDO máquinas escribir tira dinero: tenemos baratísimas contado, plazos, poco más alquiler. Hortaleza, 4. (2)

CASA Ygea. Concesionaria exclusiva máquina escribir "Regina". Super-joya técnica moderna. Cruz, 16. Tienda. (T)

CASA Ygea. Venta de máquinas reconstruidas, todas marcas. Cruz, 16. Tienda. (T)

CASA Ygea. Venta máquinas ocasión, procedentes cambios. Cruz, 16. Tienda. (T)

CASA Ygea. Gran taller de reparaciones, abonos de limpieza. Cruz, 16. Tienda. (T)

CASA Ygea. Alquiler máquinas escribir. Cruz, 16. Tienda. (T)

MAQUINAS nuevas y reconstruidas en buenas condiciones de pago, alquiler, reparaciones, accesorios para toda clase de máquinas de escribir, calculadoras. Otto Herzog. Andrés Mellado, 32. Teléfono 35643. (T)

MARIE, alta costura, vestidos, abrigos, admite géneros. Marqués Cubas, 3. (5)

MODISTAS

PELETERIA, hace, reforma. Venta pieles, desde peseta. Bola, 13. (3)

MODISTA domicilio, 3 pesetas, su casa vestidos, 10; abrigos, 12. Teléfono 77102. (11)

OPTICAS Arnau. Proveedor clero. Ordenes religiosas, 15 por 100 descuento, graduación vista gratis, personal competente. Plaza Matute, 4; Conde Romanones, 3. Madrid. (V)

MUEBLES

MUEBLES y camas, todo nuevo, precios muy baratos. Torrijos, 2. (23)

NOVIAS: Duque de Alba, 6. Muebles baratísimos. Inmenso surtido en camas doradas, madera, hierro. (24)

MUEBLES, camas doradas, sastrería, tejidos, 10 meses plazos. San Bernardo, 89. (22)

GRAN Bretaña. Camas y muebles. Plaza de Santa Ana, 1. (T)

CAMA bronce completa 95 pesetas. Percheros jacobinos, 40. Puente. Pelayo, 31. moderno. (V)

PATENTES

LA propietaria de la patente de invención número 116.971 por "Aditamentos para combustibles de motor", concedería licencia de explotación para la misma. Dirigirse a la Oficina de Patentes y Marcas Schleicher y Sancho, Cruz, 23. Madrid. (23)

EL propietario de la patente de invención número 100.807, por "Lámpara de luz instantánea, especial para fotografía", concedería licencia de explotación para la misma. Dirigirse a la Oficina de Patentes y Marcas Schleicher y Sancho, Cruz, 23. Madrid. (23)

LA propietaria de la patente de invención número 117.717, por "Nuevo dispositivo para evitar los efectos de movimientos y oscilaciones en las cabezas de máquinas giratorias", concedería licencia de explotación para la misma. Dirigirse a la Oficina de Patentes y Marcas Schleicher y Sancho, Cruz, 23. Madrid. (23)

LA propiet

¿HACIA DONDE IRA ESPAÑA?

La posición revolucionaria en que se han situado los socialistas españoles es un brusco viraje de su trayectoria política. De pronto, sin haber elaborado el Partido una doctrina revolucionaria que le condujera a su lógica aplicación práctica, rompiendo el cauce de su consecuente historia evolucionista, acogiéndose a directrices y métodos que sistemáticamente había repudiado, pasando sin transición del colaboracionismo ministerial en la República burguesa a la oposición violenta del revolucionario radical, repudiando sus alianzas de ayer para buscar las de quienes ayer mismo eran enemigos a los que no se daba cuartel, los socialistas españoles profieren un rotundo "delenda" contra el régimen político y social de su país.

¿Se han quitado la careta, o se la han puesto? Nadie que les conozca a fondo puede creer que súbitamente, en un diabólico remedo del camino de Damasco, se han convertido a la fe revolucionaria. La falsía de esa conversión repentina, insinuada con aire de "chantage" político, como amenaza apocalíptica de fieros males, al barruntar su próxima eliminación del Poder, y convertida luego en confesión demagógica de una furia irreprimible al verse eliminados, la recelan e incluso denuncian públicamente quienes ahora son llamados por el socialismo español a la revuelta, después de haber sido vilipendiados y perseguidos por él. En el propio campo socialista, si el hábito de una disciplina que ha convertido en "tabú" de idólatras la voluntad de los jefes subidos al altar del mando, no pusieron candados a la sinceridad en muchos labios, podría descubrirse el desdén de algunos hacia esa estruendosa mascarada neoleninista que dirige don Francisco Largo Caballero.

La política no está nunca exenta de trazos carnavalescos ¡Más cuántos hay en la política que manejan masas indoctas y simplistas! Con tal de tenerlas propicias, no se repara en pantomimas que puedan distraerlas o ilusionarlas, ni en acrobacias de simulado dramatismo que aviven el entusiasmo de la multitud por los juegos heróicos. La masa se deja impulsar menos por la lógica de un razonamiento estricto y apretado, riguroso, que por la seducción sentimental del gesto melodramático. Le atrae más la tribuna como teatro, que como cátedra, y prefiere al profesor el juglar, como también el esfuerzo taumatúrgico a la acción parsimoniosa. Los profetas de la revolución son tanto más queridos por las muchedumbres ávidas de paraísos cuanto más desenvueltamente les dicen que sólo un salto ha de bastarles para caer en brazos de la felicidad.

Hombres como el señor Largo Caballero, tienen pericia consumada en estos juegos del ilusionismo revolucionario. La ponen con frecuencia al servicio de un ideal, cuyo fuego sagrado tiene que avivarse a menudo para que la fría quimera no desencante esperanzas ni desbande a los fieles sumisos; más también se valen de ella para servir pasiones que la multitud, con los ojos cargados de ilusiones y sueños, no puede percibir. ¡Ah, esa revolución que predica el señor Largo Caballero! Estaría ausente de sus coléricos vaticinios si el Lenín español hubiese continuado desmochando ramas del árbol burgués desde la poltrona del ministerio de Trabajo, si la democracia burguesa no hubiese tenido la impertinencia de arrumbar aquel magnífico instrumento de odio, de violencia y de sinecuras, que eran las Cortes Constituyentes y el Gobierno de abogadillos y literatos pequeño. Burgueses en que don Francisco Largo Caballero, con la cautela habilidosa de su larga experiencia de gran secretario manipulador de organizaciones, pensaba haberse afincado, como por derecho de conquista, para convertir el Poder en una prolongación y un servicio de la U. G. T., heredad poseída por el Lenín español.

¡Si aquello pudiera volver! Un medio de lograr el retorno—por el que no suspira solamente el señor Largo Caballero—puede ser la amenaza revolucionaria, haciendo de ella un arma de intimidación contra los pobres diablos de la democracia que ni saben defenderla ni acaso la quieren más que para usos personales y domésticos. Al mismo tiempo, lo que es para unos amenaza es para otros regodeo y entusiasmo por el botín que brinda. Reverdecen las ilusiones que habían empezado a ponerse lacías; el desengaño parece en flor, y nuevamente la masa apiña sus clamores alrededor del héroe. En todo caso, ella será la que se estrelle. Se puede hundir el frente; pero en el desastre queda a salvo la retaguardia desde donde daba sus órdenes el Estado Mayor, que recogerá y aprovechará luego los resplandores más deslumbrantes de la aurora del sacrificio ajeno. Como en 1917. Y, después, vuelta a empezar. No se contarán los muertos para saber cuántos eran los combatientes. La masa no cuenta ni en el triunfo ni en la derrota. Es sólo el número. Más bien, la multitud de ceros añadidos a la derecha de la cifra significativa, que los arrastra y cuya magnitud hacen ellos.

También España es un cero en este cálculo de los matemáticos de la revolución. España es también para ellos masa, número, ceros que agregar a un nombre que se ha erigido en símbolo del porvenir de España. Pero ¿se resignará España a no ser más? ¿Hacia dónde irá España en este cruce de caminos de su historia? Fatalmente acaso, tendrá que ir a reventar este absceso formado en sus entrañas por las fuerzas del mal. Enferma de él, su salud sólo podrá volverle si se decide a sajarle. Y es posible que España, como Francia en otros días, como Alemania e Italia en los que están recientes, tenga luego que agradecer a Dios la hemorragia de la revolución. Sólo perderá la sangre viciada y corrupta que no le dejaba vivir sana y en paz.

* * *

LA HUELGA DE CONSTRUCCION, por K-HITO

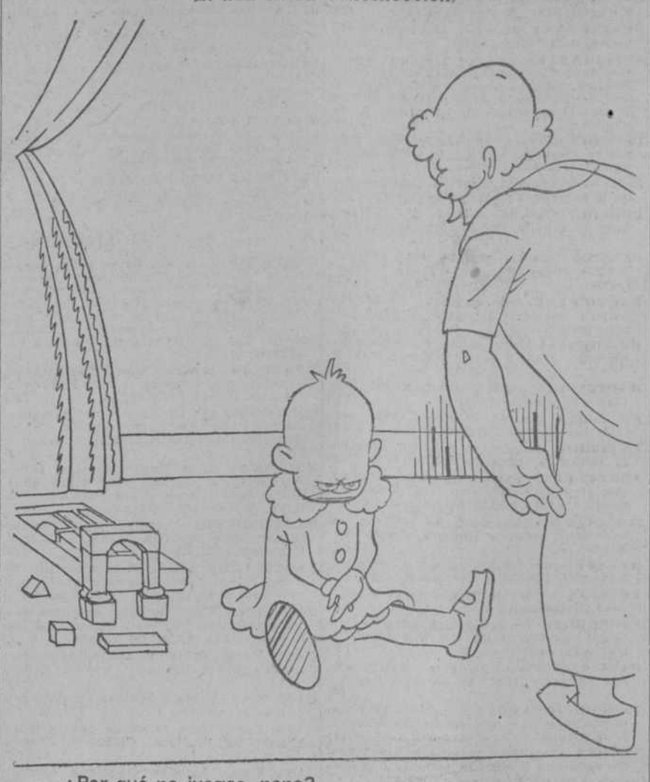

—¿Por qué no juegas, nene?
—Por solidaridad.

Trece obreras muertas en un hundimiento en Japón

LONDRES, 14.—Comunican de Niigata (Japón) a la Agencia Reuter: Se ha hundido el techo del dormitorio de una fábrica cuando se encontraban 19 obreras. Trece de ellas resultaron muertas.

Terremotos en el Extremo Oriente

BERLIN, 14.—En los Observatorios de Iena y Hamburgo los aparatos sismológicos han registrado durante dos horas sacudidas sísmicas, cuyo epicentro se halla en Extremo Oriente.

ESTAMPA CAMPESINA

LA TRAGEDIA DE LA YUNTA MENOR

Los lectores del EL DEBATE no conocen a Francisco el Mayor. Francisco el Mayor era un honrado carpintero, de manos hábiles, que se habían especializado en la construcción de colmenas movilistas. Su saber era en este ramo casi enciclopédico. Desde el antiguo cilindro de madera o corcho, hasta la moderna colmena vertical de cuadros movibles, pasando por la "Layen" y la "Dadant", todos los sistemas había ejecutado, con un primor de artesanía con el escrúpulo que en los antiguos oficios ponían los maestros acreditados Y hasta intuyó una especie de colmena fuente, que hubiera podido ser patentada, si hubiera sido completamente original en Francisco el Mayor.

Casi una institución este maestro inteligente en el grupo de los colmeneros. Cuando todavía había por los campos de Extremadura espíritus áticos, que podían dedicarse en paz al cuidado de las colmenas. El maestro Francisco y su burra blanca que era como un símbolo en la vida del carpintero. Una jumenta cana y magra, que parecía tan inteligente como su dueño.

Y allá desde marzo, cuando empezaba en Extremadura el movimiento de las colmenas, era una estampa del camino la figura de este gran artesano Francisco el Mayor, montado a sentadillas sobre la borrica, entre un montón de cajones de madera que él denominaba alzas, y unos rectángulos cepillados que ya sabía todo el mundo que eran marcos de panal, camino del colmenar de don Manuel o de don Fernando a dejar la obra y cobrar en el acto la mercancía.

Vivía así Francisco el Mayor como puede vivir un artesano que cultiva en su oficio alguna especialidad. No para hacerse rico y echar automóvil, pero sí para ir decentemente trajeado, remudar con camisa limpia, organizar de vez en cuando una caldereta y remojarla con vino sin aguar y permitirse este lujo de la burra blanca—sus pies sí no sus manos—y tenerla lucida a ración discreta de cebada diaria.

¡Ah, burra blanca de Francisco el Mayor, una especie de burra burguesa y encantada de la vida, abrigada en la tibieza del establo en las crudas noches de invierno, soleada en el hastial del portalón en las claras mañanas de luz, paseada en las tardes de abril, con ración de forraje fresco en la época primaveral que nunca supo lo que fué un palo en las ancas, ni un pinchazo en la cruz, ni un voto, ni un reniego y que era la envidia de toda la raza asnal del contorno! Si las almas inferiores pudiesen también tener su tragedia, una tragedia honda se pudiera contar de esta pobre bestia, que ha participado de los efectos de la revolución.

* * *

¿Cómo fué todo aquello? El sino la fatalidad como dice Francisco el Mayor desde que se ha hecho laico.

Un redentor cualquiera llegó un día al pueblo predicando la salvación. La salvación consistía en dar con el quid del problema de la tierra. Y él lo tenía a disposición de todos. Se hablaba entonces mucho de la Reforma Agraria. Se escribían volúmenes abultados sobre el latifundio. Cada líder improvisado aunque no hubiera visto más tierra que la que se enfila por las carreteras, se constituía en definidor de sistemas agrícolas y de intensificaciones de cultivo. Había que sembrar, arar, roturar, llevar el avance revolucionario a las tierras incultas, etc., etc.... Y dió la clave como la pudiera dar un antiguo alquimista que hubiese hallado la piedra filosofal: las dehesas eran de todos y pertenecían al trabajador. En menos de un santiamén se tramitaba un expediente de intensificación de cultivos. Había una enorme masa de parados ansiosos de tierra. La tierra sería de los vunteros que quisiesen trabajar en ella. No había que preocuparse de las rentas, porque, en último término, no se pagaban y en paz. El Gobierno facilitaría abonos, aperos, simientes y dinero adelantado a cuenta de los jornales de labranza. El trabajador consideraría aquella tierra roturada como suya y constituiría en ella ese derecho del trabajo del que luego nadie le podría desahuciar...

Y picó el incauto Francisco el Mayor Es verdad que él era carpintero y en su vida había sabido lo que era una reja, ni una huebra, ni una yunta; ni fuera capaz de segar ni de hacer un surco derecho en la labor. Pero vió también que en las mismas circunstancias se hallaban el señor Julián, el maestro albañil y Pinto el hojalatero y "Cortaíllo" el de los zapatos y tantos artesanos en crisis de trabajo y todos estaban dispuestos a arar. ¿Perder la ocasión de poder hacer suyas diez, quince, veinte fanegas de la dehesa boyal o de la de don Agapito, o de las otras muchas dehesas que había en el término con sólo ir y labrar lo que uno quería? ¿Fiar el porvenir a la construcción de colmenas cuando no iba quedando un colmenar en todos los contornos y nadie tenía seguridad de que no robarían la miel y no había en los colmeneros aquel espíritu, aquella paz para poder dedicarse al cultivo de las abejas?

* * *

Y aquí empezó la tragedia de esa pobre bestia inocente, que es la misma tragedia de Francisco el Mayor. Porque la necesidad de tierra a plazo cortado, trajo la necesidad de yunta para labrarle. ¿Y cómo una yunta de mulas, capaz de romper bien la red de raíces de tantas hierbas silvestres en las tierras nuevas y labrar adecuadamente, descuajando gatunas y digitales, achicorias y tréboles del tiempo inmemorial si una mula valía más de mil pesetas y el ahorro de Francisco el Mayor no había dado más que el desahogo del día?... Había que apañarse con una yunta de burros.

Desde aquel mismo instante la jumenta cana fué adscrita al servicio agronómico de Francisco el Mayor. Ella "y la su Collaza", otra burra infeliz que vino a la cuadra a compartir el pesebre. ¡Pero cuánto costó esta nueva compañera de empresas, rucia, flaca, trabajada desde los tres años hasta los dieciseis que tenía, sin fuerzas ni para tirar del pellejo, lleno de mataduras y costurones!

Vuelvo a repetir que si las almas inferiores pudieran ser intérpretes de las tragedias o contar las de sus señores, esta burra adquirida para yuntera de la burra cana hubiera podido relatar aquella escena triste y penosa en que Francisco el Mayor, sin otro recurso que el de las herramientas de su oficio las malbarató casi a precio de lance en un almacén de al por mayor y con los veinte duros se constituyó en labrador de tierras incultas y en yuntero de oficio, con derecho proclamado a ser propietario...

* * *

Pero he ahí que uno de estos días se ha presentado Francisco el Mayor en casa de don Manuel.

—Cómpreme usté una carga de carbón.

Don Manuel le ha mirado de arriba abajo. No le ha conocido al pronto, tiznado de negro, sucio, con la camisa rota y las alpargatas deshilachadas.

—¿Pero tú eres Francisco el Mayor? ¿Metido tú a carbonero?

—¿Qué quiere usté? Las cosas vienen así. Aquello de la labor fué un engaño, y ahora, ni labrador, ni carpintero, ni nada. Me quedé sin útiles del oficio. Estoy desentrenado además. No sería ahora capaz de fabricar una colmena ni tomar con exactitud la medida de un cuadro Lastrong. Aunque quisiera trabajar de nuevo, tendría que empezar por hacer clientela, que ya está desperdigada entre otros del antiguo oficio. Tendría, además, que proclamar mi fracaso. Ha sido una picardía esto de las tierras, porque sembré empeñándome todas las que pude arar, y mal aradas, mal preparadas, o ellas que son malas de por sí, sólo han criado vallico y carretón...

Don Manuel va comprendiendo la trayectoria de Francisco el Mayor, y acaso por distraerle lleva su atención a la burra.

—¿Y este esperpento de dónde ha salido?

Parecía tal. Con las orejas caídas, el pelo largo, toda empolvada del negro de carbón de la carga, flaca, inconcebible como una antigua burra burguesa.

—Calle usté, don Manuel—compadeció Francisco el Mayor—. Es la burra blanca que yo tenía. La otra que compré para yunta se murió. Sin paja y sin cebada y trabajando mucho, ¿cómo va a estar? ¿A que se cree usté que no sufren también los animalitos?

Y entonces don Manuel casi ha sentido pena de injuriar a un alma interior y ha sacado dos duros y ha expresado una idea con este disparate:

—Tienes razón. ¿Qué culpa tienen de estas cosas los burros, si ellos seguramente hubieran hecho mejor la revolución?

Antonio REYES HUERTAS

Notas del block

"NOS interesa que en Madrid no arraigue el pistolerismo. Fracasó en Barcelona y fracasaría aquí; pero aquí de un modo fulminante y honroso para nuestra capital."

Estas palabras sirven de comentario en "El Socialista" a la noticia de la agresión contra el presidente de la Juventud Socialista.

Al citado periódico "le interesa que no arraigue el pistolerismo, sólo en el momento en que disparan contra uno de los suyos.

Bien va la cosa, mientras son pistoleros socialistas los que actúan: entonces ni una línea de repulsa y sí, en cambio, muchos artículos para excitarles a que prosigan. De esa conducta y del comentario de ayer deducimos que a "El Socialista" le interesaría que arraigara el pistolerismo, siempre que fuera el suyo: el de los socialistas y para uso de los socialistas.

Su indignación por el suceso es la del matón que quiere seguir cobrando el barato, y teme, por un momento que alguien se lo impida...

* * *

CADA grupo sindical redacta su manifiesto revolucionario, y el que ha lanzado la Federación Española de Agua, Gas, Electricidad y Similares, es tenebroso en todos sus aspectos.

Tenebroso por su tono y por sus fines, pues amenaza con dejar a las ciudades a oscuras.

¿Y todo por qué? Pues, porque los patronos "tienen cerebros de centroafricanos". El día que el pueblo se encuentre sin agua, sin luz y sin gas, ya sabe la causa.

"No se nos culpará, pues, con razón —añaden—llegado el caso, de paralizar la vida de la nación en sus principales ciudades, ya que controlamos el movimiento de sesenta poblaciones, entre las que están Madrid, Barcelona, Valencia, etc. Pero estamos en el umbral del instante en que no defenderse sería tomar patente de imbéciles..."

Lo más difícil de explicar es este grito que ponen al final de su manifiesto: "¡Arriba los muertos!"

Unos hombres que van a dejar las ciudades sin agua y sin luz y sin gas, y que, además, exigen que se levanten los muertos, es porque desean hacer vivir a las gentes horas apocalípticas.

"Habrá plumas miserables —dice el documento— que pedirán que se nos meta en la cárcel."

¡Qué infamia! Nosotros pedimos para los firmantes la cruz de Beneficencia y una banda.

¿Qué menos a unos hombres que van a estrangular a sesenta ciudades, llenos de razón y de justicia?

A.

Un japonés quiere vencer al frío con autosugestión

DAIREN, 14.—Un muchacho japonés llamado Shogo Taguchi ha llegado a esta población con el propósito de demostrar que un hombre saludable puede desafiar el frío sin que su organismo sufra lo más mínimo.

Este intrépido muchacho se propone salvar la distancia de aquí a Harbin, donde la temperatura se encuentra actualmente a 20 grados bajo cero.

He aquí la forma en que el muchacho piensa realizar el viaje: a pie, completamente descalzo, sin sombrero y por traje lleva un kimono de algodón corriente.

Taguchi asegura que lo único que tiene que hacer para realizar su proyecto es concentar su imaginación para no sentir el frío.

EXAMENES PARA DOCTOR DE CRITICA DE "CINE" EN ESTADOS UNIDOS

NUEVA YORK, 14.—Varios profesores de Universidad y la Junta Nacional de Revisores de Películas, han sostenido recientemente una conferencia en la que se tomó el acuerdo de conceder el título de doctor, a los críticos de "cine" que se sometan a un previo examen sobre la materia.

Al efectuar sus compras, haga referencia a los anuncios leídos en EL DEBATE

Un filatelista ofrece su casa por una colección

BROOKLIN, 14.—Un filatelista de esta ciudad ha publicado un anuncio en los periódicos, ofreciendo su casa-residencia a cambio de una colección de sellos del siglo XIX.

La casa del coleccionista de sellos está valorada en 30.000 dólares, tiene cinco habitaciones, baño, calefacción central y posee un patio muy hermoso que sirve de huerta.

Las negociaciones para la paz en El Chaco

BUENOS AIRES, 14.—La Delegación boliviana en esta capital ha entregado hoy a la Comisión de encuesta de la Sociedad de Naciones un memorandum, dando la respuesta del Gobierno de Bolivia a las proposiciones paraguayas.

La Comisión estudia las bases de la proposición boliviana. En los Círculos que se dicen bien informados se tiene la impresión de que las divergencias entre ambas proposiciones son bastante profundas, creyéndose que la Comisión de encuesta se verá obligada a redactar por su cuenta unas nuevas bases, para someterlas a los países beligerantes.—**Associated Press.**

El primer ministro japonés

TOKIO, 14.—De la Agencia Rengo,—El primer ministro se encuentra en cama por padecer una bronquitis.

Folletín de EL DEBATE 67)

LUBY

MANO DE SANTO

(NOVELA)

(Traducción expresamente hecha para EL DEBATE por Emilio Carrascosa)

de Sompierre sentíase regenerada más todavía en lo moral que en lo físico, e iba recobrando, poco a poco, con un júbilo que tenía mucho de sobrenatural, toda su piedad de antaño.

Había conservado, por lo menos en su mente, ya que no en su corazón, la magia de las procesiones y ceremonias religiosas que tan profundamente la habían conmovido en otros tiempos, y le pareció como si de pronto volviera a la edad infantil y como si ante sus ojos se reprodujeran las escenas que había contemplado de niña.

Invadida por una alegría completamente nueva, cesaron sus inquietudes como por ensalmo y se abandonó por completo en manos de la Providencia, dispuesta a seguir sin vacilaciones el camino que ésta le trazara. ¿Cómo hubiera podido sospechar que la comedia imaginada con tan buena intención fuera a tener consecuencias tan enojosas?

Sin duda de ningún género había procedido mal engañando a su tía; la mentira es siempre reprensible, y, por otra parte, contrariamente a lo que afirma el adagio, el fin no justifica los medios, ni mucho menos. Pero también era cierto que en su conducta, aunque excesivamente ligera y atolondrada, concurrían no pocas circunstancias atenuantes... El propio señor cura párroco lo había entendido así, como lo demostraba el hecho de que la hubiera dado su indulgente absolución. Ahora, Magdalena sentía una febril impaciencia por ponerlo al corriente de las nuevas incidencias que habían venido a preocuparla. ¿No tenía derecho a esperar que el sacerdote le sugiriera alguna solución, o cuando menos, algún expediente dilatorio con el que fuera posible ganar tiempo?

Terminados los cultos, mientras los fieles, en pequeños grupos, silenciosos y recogidos, se dirigían en busca de la puerta de salida, Magdalena ganó la sacristía e informó al buen cura de la inopinada visita que acababa de recibir.

El sacerdote movió la cabeza, contuvo una sonrisa y terminó por decir:

—En este caso, como en tantos otros, ha ocurrido no más, sino lo que cabía esperar; no nada extraordinario, sino lo que era natural que ocurriese. Siempre es peligroso mentir, hija mía..., hasta cuando la mentira busca como fin el de divertirse. El más pequeño disimulo entraña, con frecuencia, una red inextricable de mentiras. En la situación actual no le queda a usted otra alternativa que la de confesárselo todo a su tía, y cuanto antes, mejor.

—¡Pero eso no es posible, señor cura!—exclamó aterrada Magdalena.

—¿Por qué? A mí se me antoja facilísimo...

—¡Decírselo todo..., confesarle la verdad!—repitió la joven sin acertar a salir de la estupefacción que le habían causado las palabras del párroco—. ¡Lo que es no conocerla!... Estoy segura de que no iba a dejar cosa sana de lo que tuviera al alcance de la mano. ¡Sería una verdadera catástrofe!

El sacerdote, que no ignoraba la exuberancia proverbial de su feligresa, aconsejó en tono de broma:

—¡Bah!, si tanto teme usted por la integridad de la vajilla del comedor o de los cacharros artísticos del salón, llévela al jardín y háblele allí... En cuanto al teniente de navío urge desengañarlo también, porque no es lícito tenerlo más tiempo en el equívoco en que vive...

—El caso es que me va a costar decir todas estas cosas mucho más trabajo de lo que parece—suspiró Magdalena—. No sé cómo ni por dónde empezar.

—Y, sin embargo, hija mía, es preciso que tenga usted el valor de soportar las consecuencias de sus propios actos. Es la penitencia que le impongo y espero que sabrá usted cumplirla humildemente. Por lo demás, comprendo demasiado lo desagradable de su situación.

—Más que desagradable, terrible.

—Pero ello no es razón bastante para eludir el cumplimiento de un deber.

—Confesarle ahora al señor Delbar...

—Sí, ya se me alcanza que no va a encontrar placentero lo que tiene usted que decirle.

—Además de que todavía puede haber una solución.

—No la veo.

—Yo sí, señor cura. De pronto se me ha venido a la imaginación un pensamiento, una idea que me parecen razonables. Tengo la sospecha de que ha podido ocurrir algo que haría variar por completo la situación.

—Sea usted más explícita, para que la entienda.

—Pienso si Andrea Grouchy no habrá tomado demasiado en serio el papel que le rogué que representara mientras permaneciese en Burdeos; de no equivocarme en mis presunciones, es casi seguro que se sienta inclinada hacia el marino que, a su vez, le ha hecho la corte...

—Sería una verdadera desgracia para la pobre Andrea que tal cosa hubiera ocurrido—la interrumpió el párroco—. Yo no lo deseo.

—¿Por qué, después de todo?

—Porque esa inclinación se traduciría para ella, no más que en sufrimientos inútiles, en preocupaciones y pesares, tal vez en lágrimas.

—¡Oh, señor cura!, eso no. Bodas más desproporcionadas y desiguales se han hecho... Andrea es una verdadera señorita, una muchacha bien educada, perteneciente a una familia honorable, y de no haber quedado en la orfandad, por la muerte prematura del señor Grouchy, no sería a estas horas oficiala en los talleres de confección de la señora Mezière.

—Conozco a Andrea desde que era niña, siento por ella una gran estimación y estoy seguro de que sus virtudes la hacen merecedora de ser feliz—respondió el sacerdote—; es el afecto paternal que le profeso lo que me lleva a desear, de todo corazón, que no se haya forjado ninguna vana quimera.

—Olvida usted, me parece, un detalle elocuente, de importancia, puede decirse que decisivo y al que hay que concederle todo su valor.

—Veamos cuál es.

—El hecho de que Germán Delbar, voluntaria y espontáneamente haya venido a Brive para ver a Andrea, para conocerla más y hacerse conocer mejor..., y de paso con la esperanza de obtener una respuesta afirmativa a sus pretensiones, está demostrando, con absoluta evidencia, que la encuentra de su gusto, que se ha prendado de la muchacha... Y parece natural, yo así lo espero, al menos, que lo que tengo que decirle no modifique sus sentimientos ni le obligue a una rectificación de conducta... Nada le impedirá continuar amando la como hasta aquí.

Y, tras una breve pausa, añadió:

—¡Oh!, sería un bellísimo sueño para Andrea... No sé por qué no ha de verlo convertido en realidad. Lo merece tanto como la que más merecimientos tenga.

El clérigo dejó asomar a sus labios una sonrisa ligeramente irónica, y respondió con su habitual afabilidad:

—Advierto, no sin placer, hija mía, que no está usted tan decepcionada como su tía y tutora supone.

—¿Y por qué lo cree usted así, señor cura?

—¡Oh!, para llegar a la conclusión que acabo de formular me basta con ver las ilusiones que se hace usted acerca del mundo frívolo en que vivimos.

—Entonces cree usted...

El párroco le pidió, con un gesto, que le dejara continuar, y prosiguió:

—Es más que probable que ese oficial de marina presentado a la señorita de Sompierre, y que, por haberla encontrado muy de su gusto, como usted dice, consideraba como un honor obtener su mano, se retire renunciando a sus proyectos matrimoniales, tan pronto como sepa que no ha sido, en realidad, a la millonaria señorita de Sompierre a quien ha estado cortejando, sino a la humilde Andrea Grouchy, oficiala a jornal en una casa de confecciones... Y si así fuera, ¿quién podría reprocharle su rectificación de conducta, después de haber sido engañado de tal modo? Nadie, ciertamente.

Magdalena de Sompierre irguióse en su asiento y exclamó sin poder reprimir su indignación:

—¿Cómo que nadie? Yo sería la primera en reprochárselo. ¿Es que Andrea desmerecería a sus ojos por el hecho de pasar de millonaria a costurera? ¿Es que por haber cambiado de nombre... y de vestido iba a

(Continuará.)