EL TIEMPO (S. Meteorológico O.).—Probable para la mañana de hoy: Toda España, vientos flojos de dirección variable y cielo bastante claro. Temperatura máxima de ayer: 28 en Alicante; mínima, 3 en Valladolid, Avila y Guadalajara. En Madrid: máxima de ayer, 21; mínima, 6. (Véase en quinta plana el Boletín Meteorológico.)

EL DEBATE

PRECIOS DE SUSCRIPCION
MADRID ..... 2,50 pesetas al mes
PROVINCIAS ..... 9,00 ptas. trimestre
PAGO ADELANTADO — FRANQUEO CONCERTADO

MADRID.—Año XX.—Núm. 6.461 • Domingo 30 de marzo de 1930 — CINCO EDICIONES DIARIAS — Apartado 466.—Red. y Admón., COLEGIATA, 7. Teléfono 71500, 71501, 71509 y 72805.

EL MITO DE LA FEDERACION IBERICA

Días pasados algunos republicanos españoles hicieron en Portugal ciertas declaraciones, en las cuales la oportunidad y el conocimiento del asunto resplandecían de manera admirable. En ellas se proponía a los portugueses la posible unión con España en el momento en que un régimen común republicano apartase de la porción española de la Península el obstáculo que supone una dinastía. El resultado inmediato fué el que ha producido siempre esta ideología impremeditada y absurda: una violenta reacción en contra de España; la reaparición del fantasma del "peligro español", que hace imposibles los esfuerzos de los que trabajamos a ambos lados de la frontera por una unidad espiritual, única posible entre las dos fracciones de la raza ibérica.

Una de las carasterísticas de los liberales españoles es su completo apartamiento de las realidades; aferrados a sus teorías, permanecen ciegos a lo que sucede a su alrededor y, como se decía de los emigrados franceses, el tiempo es incapaz de enseñarles nada y de hacerles olvidar nada. La unión ibérica es uno de los mitos gratos al progresismo español a lo largo de todo el siglo XIX, y de los cuales no puede desprenderse, a pesar de incontables fracasos. Unas veces bajo la forma de unión dinástica, bajo la casa de Braganza, cuando la casa de Braganza les parecía suficientemente impregnada de esencias liberales; otras, con el señuelo de una república federal, en la que la fortísima personalidad del antiguo reino lusitano se avendría a ser uno de tantos componentes, el iberismo ha sido una quimera que ha infringido a España el más grave de los daños, creando entre los dos países murallas mucho más infranqueables que el recuerdo de Aljubarrota y el de los tercios del duque de Alba.

Antonio Sardinha que, como gran amigo de España, se dolía de estos errores que hacían imposible su labor de aproximación espiritual entre los dos pueblos, ha hecho la historia de los desdichados intentos en uno de sus estudios admirables. "Olencó da Verónica", en el libro "A Alliança Peninsular", que debe ser como el breviario de los que se interesan por estas cuestiones. La idea se inicia en las sociedades secretas de ambos países durante los reinados de Fernando VII y de su suegro, Juan VI, por el cual los liberales españoles sentían viva admiración, pues creían que aceptaría el régimen constitucional con mayor sinceridad y de mejor mejor gana que el Rey chispero. Según Sardinha, la idea iberista informaba la conspiración de Gomes Freire en 1817 y la de Oporto de 1820. Después se piensa en el matrimonio de Isabel II con don Pedro V de Portugal; algunos años más tarde, cuando entre los progresistas comienza a cundir la idea de un cambio de dinastía, se piensa que este cambio pueda traer, entre otros felices resultados, el de la unidad ibérica. Así escribe H. Leonardon en su monografía sobre Prim (París, 1901): "Los progresistas, como también la fracción de los demócratas que no se pronuncia por la república, tienen un ideal político diferente, que acarician desde hace largos años. Sueñan en reunir bajo un mismo cetro Portugal y España, y ya en diciembre de 1865 aclamando ruidosamente en Madrid al rey don Luis, no se manifestaban sino en favor de la unión ibérica."

Sobrevino la Revolución de septiembre, y los triunfadores, escépticos respecto á las ventajas de un régimen republicano, comienzan a hojear el Gotha en busca de un Príncipe a quién ofrecer la corona de San Fernando. El mito de la unión ibérica parece ahora al alcance de la mano. Primeramente se piensa en don Fernando de Coburgo, padre de Luis I y casado en segundas nupcias con una cantante. Nada más pintoresco que la entrevista de Fernández de los Ríos, emisario de Prim, con el ex Rey viudo, vestido como un tenor de ópera, en el maravilloso bosque de camelias del castillo da Pena. Deshecho este proyecto, por la oposición de las Tullerías, se piensa en el mismo rey Luis, que uniría las coronas de España y Portugal. Ya en 1868 un señor F. van Verseen publicaba en París un folleto titulado: "Dom Luis, Roi d'Espagne et de Portugal", en que se proponía una Monarquía dualista, a la manera de la austro-húngara. Llegó a circular el rumor de que el Rey abdicaría la corona portuguesa en su hijo para recibir la de España, y este rumor ocasionó, como siempre, un reccio profundo en Portugal. Temiendo por la suerte de la dinastía, Luis I hubo de escribir desde Mafra al duque de Loulé una carta vibrante (26 de septiembre de 1869), en la cual expresaba su firme determinación de vivir y morir portugués. El mito de la federación ibérica se deshacía una vez más, para dar la razón al viejo García de Rezende:

"Portuguêses, castelhanos,
nao os quer Deus juntos ver."

Se encontró, por fin, un Rey en la acomodaticia casa de Saboya; pasó como un relámpago esta realeza por el Palacio de Oriente; vino, al cabo, una república, cuyo recuerdo ha sido y será siempre uno de los más firmes sostenes del trono, y el partido republicano federal volvió frecuentemente a acariciar la ilusión de que el reino lusitano formaría parte, de buen grado, en una federación peninsular. Contra ellos reaccionó la clarísima inteligencia de Ganivet: "De aquí la idea, escribe en su Idearium, de algunos políticos, de disolver la nación española, resucitar las antiguas regiones y fundar la unidad sobre algo parecido a una confederación. Estos políticos son como los muchachos que juegan a la baraja, y que cuando pierden mezclan las cartas diciendo: "Esta vez no vale"; o bien, como quien va a cazar con red y, aunque coja muchos pájaros en una redada, se empeña en que no ha de escaparse ninguno y suelta los ya cazados para que éstos atraigan al que se escapó, sin pensar que lo más probable será que ni uno solo vuelva a acercarse a las redes ni a tiro de ballesta... La unidad ibérica no justifica nuevas divisiones territoriales, ni un cambio en la forma de Gobierno, porque la causa de la separación no está en estos accidentes..."

Ganivet comprendió exactamente lo que cabe hacer en el problema de las relaciones peninsulares: disipar las malas inteligencias y contribuir a formar la unidad intelectual y sentimental ibérica, única posible. Antonio Sardinha, el gran artífice de esta obra magna que ahora se empeñan en destruir algunos republicanos españoles, señalaba la época ejemplar del 1500, cuando España y Portugal eran dos Monarquías fuertes, que se miraban sin recelo y se ayudaban a cumplir sus altísimos destinos, que alentaba un mismo ideal.

El marqués de LOZOYA

Del acto de afirmación monárquica

Durante todo el día de ayer fueron constantes las peticiones de localidades e innumerables también las peticiones telefónicas y telegráficas de provincias para el gran acto de afirmación monárquica que se celebrará el día 6 en la Plaza de Toros.

Como ya hemos anunciado, durante el día de hoy domingo, y en sucesivos, se seguirán facilitando invitaciones en Pavía, 2, de diez a dos, y de cuatro a nueve, debiendo, muy especialmente los de fuera de Madrid, apresurarse a pedir las localidades por telégrafo, pues, según todas las probabilidades, a última hora va a ser imposible atenderlas, por rebasar en mucho la capacidad del lugar.

Se recuerda que las Comisiones de provincias gozarán de una rebaja de 40 por 100 en el precio de los billetes de ferrocarril, previa la presentación de la tarjeta, que se les facilitará contra pedido en Pavía, 2 (Revista Diplomática, Madrid).

La Comisión organizadora desearía que el propio día 6 de abril y a la misma hora que el acto de Madrid, se realizaran otros similares en aquellos sitios donde hubiera posibilidad de organizarlos, y, en su defecto, convocar frente a las Casas Consistoriales de la localidad a los fervientes monárquicos para dar un viva a España y al Rey, para que todo ello evidencie el propósito firme de la inmensa mayoría de los españoles de mantener la Monarquía.

* * *

SEVILLA, 29.—Se ha reunido la Comisión organizadora de la Juventud monárquica de Sevilla, en el domicilio del marqués de Esquivel. Se dió lectura a los estatutos y reglamento por que ha de regirse la naciente entidad, que fueron aprobados por unanimidad.

En la reunión hubo gran entusiasmo y quedaron en reunirse nuevamente el martes próximo para tratar de las normas a seguir en la activa actuación que se proponen.

Cosgrave será de nuevo el presidente de Irlanda

Parece segura su reelección

LONDRES, 29.—Telegrafían de Dublín al "Daily Express" que es muy probable que Cosgrave sea reelegido

presidente del Gobierno del Estado libre de Irlanda. El partido "sinn-fein" ha anunciado su propósito de presentar la candidatura del señor de Valera, que se encuentra actualmente en Chicago.

SERVICIO RADIOTELEFONICO ENTRE MADRID Y BRASIL

RIOJANEIRO, 29.—A la una y media de la tarde de hoy se ha verificado la inauguración del servicio radiotelefónico entre esta capital y Madrid. Con este motivo, han cambiado conversación diversas personalidades españolas y brasileñas, entre ellas el ministro de Comunicaciones del Brasil, V. Konder, y el diplomático español De Mariatégui.

También funciona ya un servicio comercial con París y Berlín.

Se reanuda el Concilio Vaticano

LA APERTURA SERA EN LA PRIMAVERA DE 1931

Se cree que será proclamado el dogma de la Asunción

El Papa concederá la Rosa de Oro a la Reina de Italia al terminar el año jubilar

(De nuestro corresponsal)

ROMA, 29.—Al cerrar el año jubilar, el Pontífice anunciará la reanudación del Concilio Ecuménico, interrumpido en junio de 1870 por la situación política europea. La reanudación tendrá lugar en la primavera de 1931, y en él participarán todos los Patriarcas, Arzobispos y Obispos con voto deliberativo. Se cree que en este Concilio será discutido y proclamado el dogma de la Asunción de la Virgen al Cielo.

El Concilio se celebrará en la nave de los Santos Proceso y Martiniano de la basílica de San Pedro.

También con ocasión de la clausura del año jubilar, el Pontífice publicará un documento dirigido al orbe católico, el cual será como un balance espiritual, en el que expondrá las razones de su alegría y de su consuelo por la unánime participación de los fieles en su jubileo. Dará las gracias a todos los Reyes y jefes de Estado y Gobiernos y hará resaltar los grandiosos espectáculos de fe, especialmente el del próximo Congreso Eucarístico de Cartago.

En la misma fecha en que se publicarán estos documentos se cree que el Pontífice concederá la Rosa de Oro a la Reina de Italia.—Daffina.

M. Pizzardi, Arzobispo de Cirro

(De nuestro corresponsal)

ROMA, 29.—El Pontífice ha concedido el título de Arzobispo de Cirro a monseñor José Pizzardo, secretario de la Congregación de Asuntos extraordinarios, cargo que continuará desempeñando.

Ha nombrado también secretario de la Congregación de Ritos a monseñor Carinci, Protonotario de la misma Congregación.

El Cardenal Pacelli tomará posesión del arciprestazgo de San Pedro el domingo 6 de abril.—Daffina.

Audiencia del Pontífice

(De nuestro corresponsal)

ROMA, 29.—El Pontífice ha recibido en audiencia a la Congregación Romana de Tribunales Eclesiásticos del Vicariato de Roma. Asistieron a esta audiencia once Cardenales, presidentes de la Congregación de Oficios del Vaticano. Fueron ofrecidos al Pontífice gran número de ornamentos sagrados y cuatro altares portátiles para las Misiones. El Decano, monseñor Vannutelli, leyó un saludo al Pontífice, y el Papa le respondió poniendo de relieve la magnífica unidad de la audiencia, unidad en todos sus nobilísimos intentos y en el trabajo. Dió las gracias al Decano por sus palabras siempre hermosas y agradables y dijo que veía con alegría unidos a todos en el trabajo que se desarrolló en torno a su trabajo personal, siendo los instrumentos orgánicos de una obra continua en bien de la Iglesia.

El Pontífice bendijo a todos al terminar la audiencia.—Daffina.

La Acción Católica y el fascismo

(De nuestro corresponsal)

ROMA, 29.—"L'Osservatore Romano" anuncia que el secretario del partido fascista ha dictado órdenes a las autoridades provinciales, en las cuales ha manifestado que no existe ninguna incompatibilidad entre la participación en la acción católica y el estar inscrito en el partido fascista, y, por consiguiente, en todas las organizaciones del régimen fascista.

"L'Osservatore" toma nota de ello con vivo placer y alaba el procedimiento que, dice, servirá para eliminar todo conflicto y toda dificultad.—Daffina.

La moda en Méjico

MEJICO, 28.—Por iniciativa de la diócesis de Guadalajara, los sacerdotes mejicanos han anunciado la iniciación de una campaña contra la falda corta en todo el país.

Con este objeto en todas las iglesias de Méjico les será negada la comunión a las mujeres que vistan falda corta. Associated Press.

Misionero secuestrado

PEKIN, 29.—El padre Wagnette, delegado del Vicario apostólico de Swatow, ha sido secuestrado por los piratas, en Arfong. Por su rescate, los piratas exigen una crecida suma.

Quería viajar en una caja

Se disponía a entrar de contrabando en Norteamérica

HAMBURGO, 28.—Un obrero llamado Konrad Kobl de Augsburg ha intentado penetrar de contrabando en los Estados Unidos, metido dentro de una gran caja que llevaba unas grandes etiquetas diciendo: "Cuidado, cristal frágil", dirigida a una importante casa comercial de Chicago.

Sin embargo, la Policía descubrió el hecho antes de que la caja fuera embarcada, y el obrero fué obligado a salir de la caja, que iba en un vagón de un tren de mercancías de Aussburg a Hamburgo.

Al efectuar sus compras, haga referencia a los anuncios leídos en EL DEBATE

PARECE YA INEVITABLE EL FRACASO COMPLETO DE LA CONFERENCIA NAVAL

En París dicen que las negociaciones sobre el pacto están en un callejón sin salida

Tampoco son buenas las noticias del Japón

LONDRES, 29.—Nada nuevo en la Conferencia naval. Hasta el lunes no se reunirán los jefes de las delegaciones para preparar la sesión plenaria del viernes. Por el momento los técnicos estudian la forma de adaptar el Pacto de la Sociedad de Naciones y los de Locarno y París de modo que pueda Francia encontrar las garantías que exige antes de desarmar, o mejor dicho reducir sus armamentos.

La razón de haber acudido a los pactos de seguridad ya firmados es que Inglaterra no quiere de ningún modo comprometerse militarmente en otros Tratados, y por eso se estudia la cuestión desde el punto de vista general. Por otra parte, Inglaterra insiste en que la cuestión mediterránea no puede discutirse en esta Conferencia, ya que la mayor parte de las potencias mediterráneas no están representadas.

Se dice que en la sesión plenaria del viernes la delegación norteamericana hará una declaración sobre su actitud que, a juzgar por los comentarios de la Prensa a la última nota yanqui, no está clara. El "Times", el "Daily Herald" y otros periódicos dicen que Norteamérica no quiere comprometerse en pactos de carácter general mientras las potencias europeas no hayan llegado a un acuerdo sobre la cuestión del Mediterráneo.

Un callejón sin salida

LONDRES, 29.—En los centros de la Conferencia circula el rumor de que las negociaciones anglofrancesas para la conclusión de un pacto de seguridad Mediterráneo, han llegado a un callejón sin salida.

Este rumor no ha sido, sin embargo, confirmado oficialmente.

El pesimismo aumenta en los círculos franceses de la Conferencia y en los británicos se niegan a hacer declaraciones de ninguna clase.

Dumesnil a París

LONDRES, 29.—El ministro francés de la Marina, señor Dumesnil, ha salido para París.

La respuesta japonesa

TOKIO, 29.—Según noticias de procedencia autorizada, en el Consejo de ministros del martes próximo quedará ultimada la respuesta a las proposiciones norteamericanas, la cual será inmediatamente comunicada a la delegación japonesa en Londres. Parece que el Japón aceptará la proposición de los Estados Unidos acerca de los grandes cruceros, aunque con algunas reservas.

* * *

LONDRES, 29.—Telegrafían de Tokio al "Daily Telegraph" que las autoridades navales japonesas prefieren la caída del Gobierno antes que consentir en que la delegación japonesa en Londres ceda un ápice en la petición del 70 por 100 del tonelaje naval.

Ataques a Inglaterra

NUEVA YORK, 29.—La Prensa del grupo Heart se expresa en términos bastante violentos contra Inglaterra, en forma de carta abierta dirigida por Heart a MacDonald, a quien reprocha de proceder pérfidamente contra la Delegación norteamericana, con el fin de lograr, como lord Balfour en 1922, el hundimiento, lento y sin violencia, de la flota norteamericana.

* * *

LONDRES, 29.—Telegrafían de Nueva York al "Daily News" que varios senadores influyentes se muestran resueltamente hostiles a toda idea de conclusión de un Pacto consultivo en la Conferencia de Londres.

La Delegación yanqui

WASHINGTON, 29.—El secretario interino del departamento de Estado, señor Cotton, ha negado terminantemente que existan divergencias de puntos de vista entre el Presidente, señor Hoover, y la Delegación norteamericana que participa en los trabajos de la Conferencia naval de Londres.

El señor Cotton agregó que la mencionada Delegación goza ahora y ha gozada siempre del apoyo del Presidente de los Estados Unidos, y se encuentra en la capital británica con objeto de estudiar pacientemente toda sugestión que pudiera presentarse y todas las posibilidades que sean susceptibles de conseguir el gran objetivo sobre el cual se basan los trabajos de la Conferencia.

Los créditos navales

WASHINGTON, 29.—Las principales personalidades de la Cámara de Representantes tienen la intención de aplazar seis semanas el debate sobre los créditos navales, que exceden de 300 millones de dólares, confiando en que, durante ese período de tiempo, la Conferencia de Londres habrá podido llegar a la conclusión de un acuerdo sobre el tonelaje, o, por lo menos, acerca de una reducción de armamentos.

Comentario francés

PARIS, 29.—El periódico "Le Temps", ocupándose de la Conferencia naval de Londres, escribe que se sufre una equivocación al repetir que Francia reclama seguridades y garantías para ella sola.

Francia—dice "Le Temps"—no ha pedido nada: solamente ha dado a conocer sus necesidades de carácter naval, indicando, al mismo tiempo, cuáles de esas necesidades no puede acceder a reducir más que en la medida que lo permitan las garantías de seguridad otorgadas a todos los países.

Está ya constituído el Gobierno alemán

Todos los partidos están representados, menos el socialista

El Centro tiene cuatro ministros

EL MARTES, LA DECLARACION MINISTERIAL

NAUEN, 29.—El canciller anunciará oficialmente su Gobierno el domingo por la tarde. La composición es la siguiente:

Canciller, BRUNNING (Centro).
Negocios Extranjeros, CURTIUS (partido popular alemán).
Hacienda, MOLDENHAUER (íd.).
Economía, DIETRICH (ídem).
Interior, WIRTH (Centro).
Trabajo, STEGERWALD (íd.).
Comunicaciones, GUERARD (íd.).
Justicia, BREDT (Partido económico del Reich).
Agricultura (SCHIELE (nacionalista)
Correos, SCHAERTZEL (Partido popular bávaro).
Defensa Nacional, GROENER (independiente).
Ministro sin cartera, TREVIRANUS (nacionalista disidente).

Desde luego, el ministerio no puede contar con mayoría en el Reichstag, si el partido nacionalista entero no se decide a apoyar a Schiele, que está en abierta contradicción con su jefe Hugenberg, pero se insiste en que el nuevo canciller tiene la seguridad de que le serán dados por el presidente los Poderes necesarios y que en caso de que la Cámara se niegue a aprobar los proyectos financieros será disuelto el Reichstag.

Las mayores dificultades se han encontrado en Schiele, quien, al principio, formulaba un programa agrario ultraproteccionista que hubiera llevado a un incidente con Polonia y que hubiera significado la eliminación de Curtius, del Ministerio de Relaciones Exteriores, a quien reclamaban los partidos del centro.

La incógnita de la nueva combinación está en que los demócratas y centristas no quieren depender de la buena voluntad de Hugenberg, siendo así que los votos nacionalistas son necesarios para el éxito de la combinación.

Pero las divergencias surgidas entre en doctor Bruning y los nacionalistas no eran tan grandes como se suponía en un principio. Todos los ministros han reconocido la necesidad de socorrer a la agricultura.

El nuevo Gobierno celebrará su primer Consejo el lunes para redactar la declaración gubernamental, que será corta y se referirá solo a los tres puntos esenciales: Acción de socorro a la agricultura; política del Este y cuestiones financieras.

El Gobierno se presentará el martes al Reichstag y es poco probable que presente la cuestión de confianza sobre la declaración ministerial. Por otra parte, la constitución no lo exige.

Un llamamiento de los socialistas

NAUEN, 29.—La primera página del "Vorwerts" ha amanecido hoy cubierta con una convocatoria del comité ejecutivo del partido socialista al "pueblo trabajador", con el fin de que esté alerta y en previsión de los acontecimientos que puedan socavar las conquistas de la revolución y del seguro contra el paro.

El paro forzoso

NAUEN, 29.—En la primera mitad de marzo, el número de parados alemanes ha disminuído en 120.000. El número total asciende ahora a 3.278.000, de los cuales, 2.258.000 reciben subvención por el seguro.

Poderes extraordinarios en Turingia

NAUEN, 29.—La Dieta de Turingia ha aprobado, por 28 votos contra 25, el proyecto de ley que confiere al Gobierno del Estado poderes extraordinarios para terminar sus trabajos de carácter constitucional. Tal resolución significa un triunfo del ministro hilerista Frick. Será muy interesante observar la actitud que tome el ministro del Interior Wirth, quien deberá liquidarlo o llevar a cabo la sanción iniciada por Severing.

Las manifestaciones

NAUEN, 29.—El ministro del Interior de Prusia, perteneciente al partido socialista, ha levantado la prohibición que existía de realizar manifestaciones públicas.

La Prensa francesa

PARIS, 29.—Los diarios comentan diversamente la caída del Gobierno Muller y en general estiman que la crisis actual no presenta muchas seguridades para el porvenir del plan Young.

Un Congreso comunista

BERLIN, 29.—En el local en que se había reunido un titulado "Primer Congreso campesino europeo", han sido detenidos por la Policía vienticinco delegados extranjeros no provistos de pasaportes y puestos a disposición de la Prefectura de Policía.

Otros delegados tuvieron que entregar sus pasaportes a los fines de comprobación.

El Congreso en cuestión, en el que están representados diez y siete países, ha sido organizado por iniciativa del Gobierno comunista.

Se podrá transformar el plomo en plata

UN INVENTO MEJICANO

MEJICO, 29.—El "Universal" publica la noticia de que el joven químico José Esparza afirma haber descubierto un procedimiento para convertir el plomo en plata por medio de unos polvos cuya naturaleza guarda en el mayor secreto. Associated Press.

El plan Young, aprobado en la Cámara francesa

Obtuvo 545 votos contra 40

La señora Hanau en libertad, bajo fianza de 800.000 francos

(De nuestro corresponsal)

PARIS, 30.—A las dos y diez de la madrugada terminó la discusión de la Cámara acerca del plan Young, aprobándose el conjunto por 545 votos contra 40.

Antes la Cámara había aprobado también a pesar de la oposición de los socialistas una enmienda al artículo cuatro para que las sumas procedentes de la movilización se atribuyan a la caja de amortización.

La segunda enseñanza

La "Revue des Deux Mondes" en su editorial del mes de abril estima que votando el printicipio de gratuidad para el primer año de Bachillerato, la Cámara ha votado la muerte de la segunda enseñanza. El sistema de becas dice la docta publicación, cuyo número no se agobiaba, suplía la falta de recursos de las familias necesitadas. Una razón decisiva impedirá a los franceses del mañana coparticipar de una misma enseñanza y es que esta enseñanza habrá dejado de existir.

La casa de Delacroix

La Dirección de Bellas Artes ha hecho suya la petición de la Comisión del viejo París para que se impida la destrucción y se declare monumento histórico el inmueble donde vivió y murió—1830 a 1863—el célebre pintor romántico Delacroix. La casa en cuestión seguirá habitada por la congregación de San Vicente de Paul, hasta octubre, fecha en que deberá quedar desalojada si se insiste en la demolición del inmueble.

Especialista en robar cuadros

Maurice Saint Croix (a) Andrés Pujol, era hasta ahora un caballero ladrón internacional, especializado en la sustración de pinturas de gran valor. Había robado en casi todos los Museos de la Europa central, en adelante será clasificado como enfermo. Detenido en Bruselas ha confesado ante el juez de instrucción que había operado en 53 lugares distintos pertenecientes a Bélgica, Holanda, Francia, Alemania y Austria y que en total se había apoderado de 25 cuadros de gran precio. A preguntas de la autoridad judicial contestó que había obrado bajo una misteriosa influencia superior a sus fuerzas. El juez ha decidido someter al examen de los médicos alienistas este presunto caso de cleptomanía.—Daranas.

Marta Hanau en libertad bajo fianza

PARIS, 29.—La señora Hanau ha protestado contra el hecho de que le sea exigida una fianza de 800.000 francos para ser puesta en libertad provisional, alegando que lo excesivo de esa suma le impedirá gozar de ese auto de libertad dictado por el juez. Hizo resaltar que había abandonado todos sus bienes en manos de los acreedores de la "Gaceta del Franco" y que en la actualidad no dispone de un céntimo.

Comentario alemán

NAUEN, 29. — La "Correspondencia Oficial Diplomática" trata hoy de la cuestión de las sanciones desarrollada por Tardieu en la Cámara francesa y dice que está absolutamente conforme con el punto de vista alemán. El acuerdo de La Haya anuló el derecho autónomo que existía para la aplicación de las sanciones, creado por el Tratado de Versalles. No hay, pues, lugar a que Alemania tenga que reconocer la legalidad de las represalias militares, que ni siquiera son lícitas desde el momento en que el acuerdo firmado permite solamente las sanciones económicas y financieras, antes de aplicarse las cuales, deben ser autorizadas por el Tribunal de La Haya y por la Sociedad de Naciones.

La "Correspondencia Diplomática" opina que la polémica habida en la Cámara francesa tiene un carácter interior.

Esta coincidencia manifestada por la "Correspondencia" en cuanto al asunto de las sanciones, para que la hace extensiva a las consideraciones de orden interior en Alemania, que tienden a evitar toda clase de discusiones sobre esta cuestión, que tanto se presta a interpretaciones diversas.

Indice - resumen

Deportes ..... Pág. 4
Cinematógrafos y teatros... Pág. 4
Charlas del tiempo (Temperatura confortable) por Meteor ..... Pág. 4
La vida en Madrid..... Pág. 5
Información comercial y financiera ..... Pág. 6
Naranja agria, por Jorge de la Cueva (Dibujos de Almela Costa ..... Pág. 8
Actualidad extranjera, por R. L..... Pág. 10
Semblantes (Rodríguez Mendoza), por Ramón de la Serna ..... Pág. 10
Chinitas, por Viesano..... Pág. 10
Paliques femeninos (Epistolano), por el Amigo Teddy ..... Pág. 10
La reina Mab (folletín), por Julia Kavanagh ..... Pág. 10

—o—

EXTRANJERO.—Se va a reanudar el Concilio Vaticano en la primavera de 1931.—La Cámara francesa ha aprobado el Plan Young.—Está constituído el nuevo Gobierno alemán, que se presentará a la Cámara el martes.—La crisis polaca, resuelta. Parece inevitable el fracaso de la Conferencia Naval.—El Presidente Hoover acepta el informe de la Comisión sobre Haití (página 10).

VISITA DEL MINISTRO A LAS OBRAS DE LA C. DEL EBRO

Estuvo en la presa del pantano, que será el mayor de Europa

El Sr. Matos prometió constituirse en defensor de la Confederación

VISITO TAMBIEN LAS OBRAS QUE SE REALIZAN EN EL PILAR

(De nuestro enviado especial)

BARBASTRO, 29.—A las ocho y media de la mañana, el ministro, que ha pernoctado en el "breack" con su hermano y secretario, marcha a Capitanía. Allí le visitan las primeras Comisiones de Guadalope, Bergantes y Las Torcas, que piden la rápida ejecución de los pantanos, ya aprobados, que llevan los dos últimos nombres. Otra Comisión de damnificados piden socorros. A las nueve y media visita al Pilar, lleno de devotos. Lasierra, el ilustre director del Canal Imperial y del Patronato del templo, va explicando las obras. El ministro insinúa la posibilidad de que sea necesario reconstruir el templo. Para ello, él está seguro, acudirá dadivoso el dinero de todos los que rezan en español.

En marcha

Y acabada la breve visita, la caravana de automóviles parte camino de Almudébar, por la carretera polvorienta, bajo un sol andaluz. Hasta Villanueva el paisaje tiene toda la trágica sugestión de la tierra sedienta. Después, al ver la vega del Gállego, da a la vista el consuelo de su vega prometedora. Al límite de la provincia de Huesca esperan al ministro el gobernador, señor González Castell; el ingeniero jefe de Obras públicas, señor Gómez de Velasco, y otras autoridades. El segundo me invita a su coche.

Amablemente, a la vista de la tierra parda y sedienta, me va explicando el problema de su irrigación. La tierra esteparia, que parece por la mirada, maldita, no es mala. En muchos parajes, y considerada químicamente, incluso sería fértil. Para ello lo que falta es agua, no mucha, pero sí periódicamente. Como aquí no llueve sino escasísima e irregularmente ya desde hace siglos, desde el renacimiento, ha venido constituyendo la irrigación empeño de esta tierra. Efectivamente, cabe la carretera, divisanse trigales espléndidos, de verdor saludable, junto a trozos esteparios. Es que los primeros se riegan, mientras que los segundos tienen sed.

La granja de Almudébar

A poco, un gran letrero sobre la carretera publica esta afirmación: "Almudébar está orgulloso de su granja". Con razón. Allí se levanta un edificio limpio y adecuado, granja modelo, formada en el terreno más pobre de la zona, como nos dice el ilustre creador, Lorenzo Pardo. La granja tiene en cultivo 30 hectáreas, donde se aclimatan cereales, legumbres y arbolado. También se prestan equipos de nivelación y se ayuda a los labradores para las tareas de implantación de regadío. En la granja, todo el mundo con banderas, casi todas de seda, vitorean al ministro. Entre el desfile, Comisiones de Torralba, Bureba del Gállego, Robres, que pide construcción del acueducto de Tardienta, etc. Un refrigerio, una explicación sobre el plano, de Lorenzo Pardo, y seguimos.

A la salida otro letrero dice: "Queremos Confederación".

El pantano más grande de Europa

Junto al canal de Monegros, ya conteniendo agua llegamos a la presa de Marvisa, construída por los riegos del Alto Aragón y que servirá para alimentar el grandioso pantano de la Sotonera. Contendrá este enorme lago artificial cerca de 200 millones de metros cúbicos, será el más grande de Europa. Se trabaja febrilmente en cerrar la valla con barrera de tierras y arenas. Los trenes de servicio habrán de transportar cuatro millones de metros cúbicos de material de relleno. Para las obras se ha establecido una colonia modelo, algo como las de Norteamérica cuando Panamá. Trabajan ahora unos 1.000 obreros. El coste del pantano será de unos 40 millones de pesetas. En el edificio de la oficina se ha servido un cuidado banquete.

Terminado aquél seguimos para Huesca, hacia la sierra de Guara, por desfiladeros angostos y preciosos, subimos al viejo pantano de Anguix, cuyas primeras obras remontan hasta el siglo XVII. Hace poco se ha terminado de elevar su presa, que ya embalsa 3,2 millones de metros cúbicos de agua verdosa de montaña. Regará 2.000 hectáreas. Los montes que le rodean verdean con la masa de pinos recien plantados por los ingenieros de la repoblación forestal, que han extendido ya su labor a 250 hectáreas.

Una sola voz

Casi de noche regresamos a Huesca. Rápida visita al maravilloso San Pedro el Viejo, de portada visigótica y claustro románico. La Catedral con su retablo, la joya de Forment, y el Palacio obispal con sus artesonados. En el Gobierno civil nuevas comisiones desfilan. Serenos, con respeto, pero con altivez, exponen sus peticiones al ministro. Valliello pide carreteras y pantanos; Calcón, pantano; Alcubierre, continuación de obras; Tardienta, repoblación y montes. El señor Escuer, de la Junta de gobierno, expone al ministro la necesidad de continuar las obras. Las veinte comisiones, venidas algunas desde más 50 kilómetros, van desfilando al compás de una sola voz: "Agua".

Un refrigerio y los automóviles parten para andar los 50 kilómetros que nos separan de Barbastro. Todo el vecindario nos recibe aquí. Mujeres y hombres, ricos y pobres, se apiñan tras un cartel que dice: "Confederación y guarnición.

(Continúa al final de la primera columna de segunda plana.)

NOTAS POLITICAS

El Rey firmó el reglamento de los servicios de Abastos. La policía de subsistencias será de competencia de los Ayuntamientos. La regulación de precios sólo podrá decretarse por el ministerio.

Nombramiento de rectores para las Universidades de Granada y Valencia

Despacho con el Rey

Despacharon con su majestad el presidente del Consejo y los ministros de Instrucción pública y Economía.

El general Berenguer dijo al salir a los periodistas:

—No hay nada, señores; no he traído firma.

El señor Wais dijo que su majestad había firmado un decreto confirmando en la Dirección general de Comercio y Política Arancelaria a don José Pan de Saraluce, y otro aprobando el reglamento para la ejecución del real decreto sobre servicios de Abastos.

El señor Tormo, a su vez, dijo que había puesto a la firma del Monarca los nombramientos de don Francisco Mesa Mole, catedrático de Medicina, y don Carlos Rodríguez López Neira, de Farmacia, para rector y vicerrector, respectivamente, de la Universidad de Granada; y los de don José María Zumalacárregui Prat, actual decano de Derecho, y don José Garcó y Oliá, catedrático de Ciencias, para iguales cargos, respectivamente, de la de Valencia. Además, los correspondientes decretos de admisión de dimisión a los que las desempeñaban. Y otro decreto sobre aplicación de una disposición de Hacienda al Cuerpo de empleados de Instrucción pública.

* * *

Estuvo en Palacio el ex ministro duque de Almodóvar del Valle, quien, cuando salía del regio Alcázar, fué abordado por los periodistas.

—He venido solamente—dijo—a saludar al Rey; porque hacía ya mucho que no venía.

La jornada del presidente

El general Berenguer recibió en la presidencia al señor Olivar con una Comisión de Berja, al alcalde de Valencia, al director de Obras públicas, al señor García Guijarro y al ex ministro señor Rodríguez de Viguri.

* * *

El presidente se dedicó toda la tarde al despacho de asuntos pendientes. A primera hora de la noche celebró una conferencia con el ministro de la Gobernación.

Al conversar con los periodistas dijo que no ocurría nada de particular. Preguntado si esperaba acompañar al Rey en su viaje a Sevilla respondió que aún no lo había pensado ni se había acordado el plan.

—Me gustaría ir, desde luego—añadió—, aunque aquí no falta trabajo. Pero aún en ese caso no estaría allí más de uno o dos días.

No he salido toda la tarde del despacho; me encontraba fuertemente constipado y por eso no he ido, como me proponía, a la Embajada de Cuba, donde se celebraba un acto, al que estaba invitado.

Los conflictos sociales de Elda y Albuñol

El ministro de la Gobernación se lamentó ayer mañana, en su conversación con los periodistas, del excesivo número de visitas que se ve obligado a recibir todos los días, las cuales perturban considerablemente la ordenada marcha de la labor en su departamento.

Luego añadió:

—Esta tarde, a las cuatro, asistiré a la inauguración de las comunicaciones inalámbricas con la república del Brasil, y más tarde, a las cinco, iré a la Embajada de Cuba, donde se verificará la imposición de diversas condecoraciones concedidas por el Gobierno de aquella república a varios militares españoles.

En cuanto a los conflictos sociales planteados, el de Elda continúa en pie, si bien con carácter pacífico. Por cierto que el origen de esta huelga es bastante curioso. Se trata de que los patronos del ramo de la alpargatería cobran a una peseta los ovillos de hilo que emplean las obreras para la fabricación de calzado; aquéllas pidieron que el precio de dichos ovillos fuera rebajado a 0,85, y como no accediesen los patronos, han ido al paro no menos de siete u ocho mil hombres. Toda la industria alpargatera ha quedado paralizada, con el consiguiente perjuicio, porque ésta es la época de servir los pedidos, y como no se puede hacerlo con toda normalidad, son muchos los clientes que retiran sus encargos.

La huelga de Albuñol también continúa, y se ha convertido en una cosa endémica. Los huelguistas tienen la pretensión de que no trabajen allí más que los obreros naturales del pueblo, y como los patronos se niegan a despedir a los doscientos forasteros que admitieron en los primeros días del conflicto, los primeros no deponen su actitud.

De todos modos, y si bien hemos adoptado las oportunas precauciones, estos dos conflictos se desarrollan en medio de la mayor tranquilidad.

En estudio la cuestión de los aceites y vinos

El ministro de Economía, al recibir ayer mañana a los periodistas, les dió cuenta de que había llevado a la firma del Rey dos reales decretos, uno de los cuales es el referente a los servicios de Abastos. Después de llamar la atención sobre este último, dijo que estaba estudiando asuntos relativos a las cuestiones de los aceites y de los vinos, si bien supeditando esto último a las impresiones que el duque de Alba traiga de Francia. Agregó que cuando regrese de su viaje el ministro de Estado se ocupará también, con arreglo a los informes que traiga, de la cuestión de las patatas, pues Francia ha elevado los derechos de importación de nuestra patata y parece que ello no se ajusta a nuestro convenio con la nación vecina.

Al hacer referencia el señor Wais del decreto firmado por su majestad, nombrando director de Comercio y Política Arancelaria al subsecretario de Economía, señor Pan de Soraluce, alabó la labor llevada a efecto por éste respecto a la organización de aquellos servicios.

El reglamento de Abastos

El Rey firmó ayer el reglamento para la ejecución del real decreto-ley de 6 del corriente, sobre servicios de Abastos.

Estos servicios, en su doble concepto de política y de policía de subsistencias, radicarán en el ministerio de Economía, y estarán encomendados, en sus respectivas jurisdicciones, a la Dirección general de Agricultura, con el asesoramiento de la Junta Central de Abastos; a los gobernadores civiles, con el de las Juntas provinciales de Economía, y a los Ayuntamientos y sus alcaldes, por medio de los órganos propios de su régimen o de los que juzguen conveniente establecer.

Los mantenimientos para los abastos son clasificados en primeras materias, substancias alimenticias de primera necesidad y artículos de consumo indispensable.

Las medidas que se adopten con relación a esos mantenimientos tendrán siempre carácter transitorio, pudiendo únicamente proponerse y adoptarse en circunstancias extraordinarias para prevenir o remediar crisis de producción o consumo, y más especialmente cuando lo requieran necesidades del abastecimiento público, el funcionamiento de las industrias o la explotación agrícola, o lo exijan las circunstancias anormales del mercado.

La regulación de precios de las sustancias alimenticias de primera necesidad y de los artículos de consumo indispensable, así como su expropiación y la ocupación temporal de almacenes en que se custodian, sólo podrá decretarse por el Ministerio, a propuesta de los gobernadores civiles, previo requerimiento de los Ayuntamientos respectivos, salvo los casos de verdadera urgencia.

El Ministerio regulará por sí los precios, expropiación u ocupación temporal de los almacenes en cuanto a las primeras materias, fijando previamente la indemnización o alquiler que proceda. Asimismo podrá intervenir la distribución y circulación de las mismas y modificar, previo informe de la Dirección General de Comercio y Política Arancelaria, oyendo al ministerio de Hacienda, los derechos arancelarios de importación llegando a prohibirla lo mismo que la exportación con iguales requisitos.

Todo lo relativo a policía de subsistencias será de la competencia de los Ayuntamientos, y las facultades que estaban conferidas a la suprimida Dirección general de Abastos, y que se atribuyeron después a las también suprimidas Juntas provinciales del ramo, las ejercerán los alcaldes-presidentes de los Ayuntamientos, quedando autorizados para proponer al ministro de Economía, por conducto y con informe del gobernador, la modificación o suspensión en su funcionamiento o su disolución en el caso de no cumplirse por aquellos organismos los fines para que fueron creados, cesando desde luego los delegados del Gobierno y de las Juntas provinciales que actuaban cerca de los Consorcios, pasando a ejercer sus funciones los que designen los Ayuntamientos respectivos.

También se determina la tramitación de los recursos de alzada y se encomienda a los Ayuntamientos la revisión de las tasas actuales sobre sustancias de primera necesidad y artículos de consumo indispensable, para que propongan su mantenimiento, su modificación o su supresión, según proceda, en atención a las actuales circunstancias de los mercados.

Las oposiciones a Escuelas graduadas de Madrid

En algunos periódicos han aparecido peticiones de opositores a plazas de sección de escuelas graduadas, de Madrid, solicitando se suspendan las oposiciones por no estar hecha la convocatoria legalmente.

Interrogado acerca de esto el director general de Enseñanza primaria, señor Rogerio Sánchez, nos manifestó que tal petición carece de fundamento.

—La convocatoria—agregó—no puede anularse, como pretenden, por haber transcurrido un año desde dicha convocatoria. Esta prescripción se refiere solamente a cátedras. Y tampoco se ha faltado al estatuto, ya que en este punto quedó anulado por real decreto de 23 de agosto de 1926.

Los ejercicios serán juzgados por un inspector, elegido por razón de su cargo; un director de escuela graduada designado por el inspector, y un maestro.

Dice el ministro de Trabajo

El ministro del Trabajo, al recibir a los periodistas, les manifestó que dentro de breves días saldrán para Ginebra dos alumnos de la Escuela Oficial del ministerio para asistir a la reunión de la sección de Protección a la Infancia y realizar algunos estudios relacionados con la organización de la Sociedad de las Naciones. Es la primera vez que salen al extranjero alumnos de dicha Escuela, y con ello—agregó el señor Sangro—creo dar un estímulo a la enseñanza social colaborando a esta obra de propaganda. Las compañías ferroviarias han dado todo género de facilidades e incluso han facilitado billetes gratuitos a los alumnos.

Ya habrán visto ustedes—dijo el ministro—que el Monarca firmó ayer con gran complacencia la concesión de las medallas de oro del Trabajo a las ciudades de Barcelona y Sevilla, por el grandioso esfuerzo realizado en las Exposiciones. También firmó el Rey un decreto de suma importancia que afecta al ramo de seguros, pero que en nada modifica la sana política seguida hasta ahora.

Se preguntó al señor Sangro si efectuaría su anunciado viaje a Ginebra, y contestó que lo dudaba, pues depende del trabajo que para entonces tenga.

Finalmente, se le interrogó sobre la marcha de las gestiones que para la reorganización del ministerio lleva a cabo con el ministro de Economía. Esta tarde—replicó el señor Sangro—hablaré con el señor Wais, y espero que no den ustedes a la entrevista ningún alcance político, que no lo tendría, porque yo jamás he tenido color político.

La crisis vitícola

La Confederación Nacional de Viticultores nos envía una nota en la que se lamentan de no haber tenido resultado las conclusiones elevadas al Gobierno para aliviar la crisis de la viticultura española, peticiones iniciadas al comienzo de la campaña actual, que culminaron en la Asamblea Nacional del 2 de marzo en Madrid, así como las gestiones realizadas posteriormente.

Respecto a las negociaciones con Francia, para llegar a la modificación de su reciente ley de Vinos se quejan de la lentitud con que se siguen, si bien reconociendo la característica en estas conversaciones internacionales y añaden que las noticias recibidas son de que como a Grecia se le propone a España un contingente anual que por lo exiguo y por prestarse a favoritismos y maniobras políticas es contrario a la producción y al comercio.

Encontrándose aún parte de la cosecha del 28 en las bodegas, casi toda la del 29 y próximos a otra sin posibilidad de darle salida se lamentan también los viticultores enérgicamente de que el Gobierno no haya tomado aún medidas para remediar la crisis.

Mañana llegará el general Barrera

El teniente general Barrera llegará mañana a Madrid y probablemente se posesionará mañana mismo de la Dirección general de Preparación y Campaña.

El ministro de Marina en Valencia

VALENCIA, 29.—Esta mañana en el expreso, ha llegado, acompañado de su esposa y sobrina, al ministro de Marina. En la estación fué recibido por varios familiares y el comandante accidental, barón de San Petrillo. Desde la estación, en el auto de la Comandancia, se trasladó a casa de su madre política. Probablemente mañana por la mañana regresará a la Corte.

La llegada del infante don Carlos

BARCELONA, 29.—El gobernador civil dijo hoy que no sabe cuándo llegará a Barcelona el infante don Carlos. Seguramente saldrá el lunes de Sevilla para Madrid, por lo que no es fácil que antes del miércoles llegue a esta ciudad. Agregó que había regresado el jefe superior de Policía, señor Toribio, después de conferenciar en Madrid con el ministro de la Gobernación y el director general de Seguridad sobre el estudio de una nueva organización de los servicios y el aumento de personal en las Comisarías de esta capital.

LA CONFERENCIA INACABABLE

EL MUNDO.—¡Acabad de discutir y quitadme esta carga de las espaldas!

("Reynolds's Illustrated News", Londres)

La lucha contra la tuberculosis

SOBRE UN TRATAMIENTO EFICAZ EMPLEADO POR EL PATRONATO DE CATALUÑA

El recrudecimiento que en esta época del año se hace notar en los procesos bronquiales y pulmonares, de penosas consecuencias, especialmente para los tuberculosos, nos obliga a informar a nuestros lectores de un tratamiento empleado por el Patronato de Cataluña para la lucha contra la Tuberculosis, cuyo presidente de la Comisión directiva, el ilustre doctor A. Presta, ha emitido una certificación que conviene sea divulgada. Dice así: "Certifico que de los numerosísimos ensayos practicados durante años en los enfermos tuberculosos concurrentes a estos Dispensarios con el producto farmacéutico Histógeno Llopis se desprende la alta utilidad del mismo en el tratamiento de dichos enfermos, de manifiesta eficacia en los inapetentes y depauperados." Esta certificación pone de relieve cuántos beneficios reporta el empleo del citado producto, cómodo y eficaz medio de vencer la tuberculosis y la anemia, que tantas pérdidas ocasionan.

Cuando el enfermo sufra trastornos gástricos o intestinales puede emplear el Histógeno Llopis granulado, que no contiene alcohol, y en los demás casos, el Histógeno Llopis líquido.

Fiesta Valenciana

organizada por la Asociación de la Prensa de Valencia con el concurso de

UNION RADIO BARCELONA

que se celebrará en el

TEATRO PRINCIPAL DE VALENCIA

En este festival tomarán parte la Orquesta Sinfónica Valenciana, dirigida por el maestro Izquierdo. Timbales y clarines del excelentísimo Ayuntamiento en la interpretación de la "Marcha de la ciudad".

Las capillas de la Catedral y del Colegio del Patriarca, dirigidas por el maestro Soler.

Orfeones de la Vega y el Micalet y la Banda Municipal. Tomarán parte también la señorita Melía y la eminente soprano señorita Carmen Andújar, y los señores Thous, Ros y Villalonga.

El excelentísimo señor alcalde de Valencia, don José Maestre Laborde-Boix, pronunciará breves palabras.

Si quiere usted oír esta interesante retransmisión póngase los auriculares, pues será ejecutada por UNION RADIO en la noche del 31 del corriente.

OFERTA DIRECTA DE FABRICA AL CONSUMIDOR

Máquina para escribir **CORONA**

NOVISIMO MODELO

Garantía ilimitada. Visibilidad absoluta.

Precio sin competencia.

También hay modelo Sport plegable, de 450 pesetas.

Las dos máquinas se fabrican en negro y en preciosos colores y se venden al contado y a plazos.

La CORONA es la máquina más antigua y mejor que se conoce.

Boletín a recortar (franquéese con 2 cts.)

SOCIEDAD HISPANOAMERICANA GASTONORGE, C. A.

Sevilla, 16. — MADRID

Remítame catálogo "J" y condiciones, al contado y a plazos, de la máquina de escribir "CORONA" modelo FOUR en color.

Nombre .....

Calle de ..... núm. .....

Población .....

DE SOCIEDAD

Imposición de condecoraciones en la Embajada de Cuba

Ayer, a las seis de la tarde, se celebró en la Embajada de Cuba, la imposición de cruces del Mérito Militar de aquella República a varios generales y jefes de nuestro Ejército, a quienes les han sido concedidas últimamente por el presidente, general Machado.

Ofreció las condecoraciones el embajador, señor García Kohly, quien lamentó la obligada ausencia del infante don Carlos, a quien él personalmente le impuso la condecoración hace unos días, y de los generales Rodríguez, García y Fernández Barreto.

Habló del mutuo cariño entre las dos naciones, simbolizado en los monumentos al soldado cubano desconocido y al soldado español de las guerras coloniales, que se alzan en aquella República, y procedió a imponer las insignias.

Contestó el general Cavalcanti, como más antiguo, agradeciendo la distinción concedida al Ejército español.

Los condecorados fueron los generales marqués de Cavalcanti, marqués de Rif, don Federico Berenguer, conde de la playa de Ixdain, coronel de Saboya, señor Mateo, tenientes coroneles de infantería, duque de Sevilla y de Estado Mayor, señor Luque, y comandante secretario particular del gobernador civil de Barcelona, señor Dens.

Asistieron a la recepción que con dicho motivo tuvo lugar, el ministro de la Gobernación, general Marzo, los embajadores de Francia, Chile y señora, y Portugal, ministros del Ecuador, Panamá, señora y Victoria Eugenia, y Tita Lasso de la Vega, Suiza y señora, y señoritas de Stoutz, señora del ministro de Suecia y señoritas de Danielsson, consejero de Portugal, señor Nascimento, encargado de negocios del Japón, y señora de Arai, secretario del Brasil, señora de Macedo Soárez, consejero de Polonia, conde Tarnowski, secretario de Bélgica y señora de Caritat de Peruzzis, cónsul general, señor Traumann y agregado militar de Chile y señora de Contreras.

Primer introductor de embajadores, duque de Vistahermosa, y segundo, señor Landecho; embajador señor Palacios y señora; duques de Sevilla y su hija Isabelita Borbón; marquesas de Bóveda de Limia, Torremilanos y Tenorio; marqués de Valdeiglesias, condes de las Bárcenas, Limpias, Ballén y Gimeno; condesa de Cavalcanti y Gimeno, y vizcondes de Casa Aguilar.

Generales Luque, Saro, Sanjurjo, Berenguer, Cavalcanti y marqués de la Bóveda de Limia, agregado militar honorario de España en Cuba, capitán de Aviación señor Vives, y señores Verdugo (D. Francisco), La Cierva (D. Juan) Benlliure (don Mariano), Sáinz de Calleja, don Enrique Utof, periodista cubano; doctor Fernández de Alcalde, Peinador, La Morena, Fano (don Eduardo), Valcárcel, Prats (don Carlos), Spotorno y Delgado; señoritas Anita Berenguer, Pilar Bóveda de Limia, Mary Valcárcel, Conchita Sáinz de Calleja, María Luisa Arauz, Carmen Quiroga, señoritas de Kira, Berenguer y muchísimas más.

El personal de la Embajada, constituído por el embajador y señora de García Kohly, consejero y señora de Pichardo, primer secretario y señora de Area, segundo secretario y señora de Villaverde, agregados y señoras de Nieto, Asis y Díez Pineda, ex agregados señor Gikil y señor Navarro y señora y abogado consultor don Santiago Magariños, y vicecónsul don Carlos Sanz y teniente Cutillas en comisión en España, hicieron admirablemente los honores a sus numerosos invitados, los que fueron obsequiados espléndidamente.

"Te-bridge" en la Legación de Hungría.

El ministro de Hungría y la señora de Matusk obsequiaron ayer con un té a sus amistades.

Asistieron a la agradable fiesta los marqueses de Valdeiglesias y de Movellán, condes de Vallellano, conde de Syzo Moris, condesa de Campo Alegre, condesa de Peña Florida, baronesa de Torrelles, barón de Peña, ministro de Suiza, ministro de Turquía, Mr. Peterson y señora, consejero de la Embajada de Inglaterra, encargado de Negocios de Noruega y señora, secretario de la Legación del Brasil, señor Chefkley, secretario de Turquía, señor de Chapareda, consejero de Suiza, secretario de la Legación de Hungría, Mr. Coose, señora de Núñez de Prado, señores de Iglesia, Mr. Bayol, señores Schoelkopf, señorita Castiello, señores Montier, señores Traumann, señores Machimbarrena y señora de Carbo.

Fallecimientos

Ha fallecido cristianamente a la avanzada edad de setenta y seis años don Casimiro Ortiz Goyri, perteneciente al comercio de Madrid, en el que gozaba de un sólido prestigio.

Esta tarde, a las cinco, se verificará la conducción del cadáver, desde la casa mortuoria (Plaza del Angel, 21) al cementerio de la Sacramental de San Justo.

Enviamos nuestro sentido pésame a los deudos del finado.

—Ha fallecido el día 24 en Alcázar de San Juan doña Josefa Ruiz Palomino, viuda de Pastor.

A su hijo, nuestro querido amigo don Andrés, hija política, doña Presentación Castellanos de Pastor; nietos, don Andrés, don Enrique, doña Felisa y demás familia les acompañamos en su condolencia.

Verificándose el entierro y funeral los días 25 y 26, respectivamente, constituyendo una sentida manifestación de duelo de todas las clases sociales, dadas las muchas amistades de los señores de Pastor.

Aniversarios

Mañana es el sexto aniversario de la muerte gloriosa del señor don Salustiano Saenz de Tejada y de Olózaga, capitán de Caballería y laureado de San Fernando, en cuyo sufragio se dirán misas en diferentes templos de Madrid y provincias.

A su madre y a sus hermanos, en especial a nuestro particular amigo el barón de Benasque, renovamos en esta fecha nuestro pésame.

—También mañana hace años del fallecimiento de la señorita Ana Boix y Merino y de don Amancio Sánchez de Amoraga y Ruiz de Assín, caballero calatravo y maestrante de Ronda, en cuyo sufragio se dirán misas durante varios días en distintos templos de Madrid y provincias.

A los respectivos familiares de los finados acompañamos en su renovado dolor.

EL DE LA VENTANA (al guarda nocturno): ¡Oiga, amigo! Puesto que usted se ha de pasar la noche despierto de todos modos, voy a echarle el niño para que lo tenga un rato.

("Passing Show", Londres.)

ELLA.—Siento mucho haberme retrasado. ¿Hace mucho que me esperas?

EL.—¡No te lo puedo decir! ¡Se me ha olvidado la fecha en que me puse aquí a esperarte!

("Everybody's", Londres.)

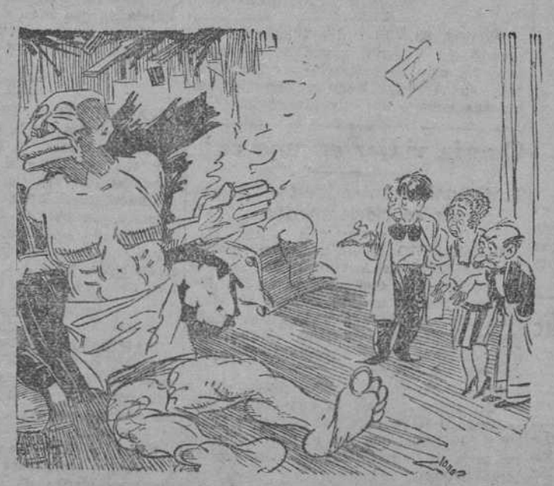

EL ESCULTOR (cuya obra gigantesca ha hundido el suelo del estudio y ha caído al piso de abajo).—No me encuentro en condiciones de pagarles los daños y perjuicios; pero pueden ustedes quedarse con la estatua.

("The Humorit", Londres.)

EL CAMARERO.—¿De qué era la sopa que ha tomado el señor?

EL CLIENTE (que empezaba a dudar de sí mismo).—¡Ah, vamos! ¡Usted tampoco lo sabe!

("London Opinion", Londres.)

La niebla impide la salida de pesqueros en Barcelona

Minero aplastado por una peña en Oviedo. Un "hidro" portugués amara en el Miño

Un homenaje a Chapí

ALCOY, 29.—Con motivo del aniversario de la muerte de Ruperto Chapí, se han celebrado en Villena, su pueblo natal, diversos actos, a los que se asoció todo el vecindario. Hubo una manifestación, presidida por las autoridades, que se dirigió a la plaza, donde se levanta el monumento al gran músico, ante el que depositaron flores. La Banda Municipal ejecutó varios números del maestro. Se celebraron también veladas teatrales, poniéndose en escena "El diablo con faldas", "La leyenda del monje" y otras obras de Chapí.

—Ha sido contratada para las próximas fiestas locales la banda del Real Cuerpo de Alabarderos, que dará un concierto en la plaza de toros el día 21 de abril.

La niebla impide la pesca

BARCELONA, 29.—Sobre todo el litoral reina una gran niebla, que ha motivado que no salgan a la mar los barcos pesqueros.

—A las dos de la tarde, el tren correo, que pasaba por debajo del viaducto de la calle de Espronceda, fué apedreado por varios desconocidos, que rompieron varios cristales, aunque no ocasionaron desgracias personales. Se ha presentado la denuncia correspondiente.

—El gobernador civil ha manifestado que ha recibido la visita de la doctora Quadra Bordes, que regresó de Madrid. Ha visitado a los ministros de la Gobernación y Trabajo y al director de Sanidad, los cuales le han prometido la ayuda necesaria para la lucha contra la toxicomanía.

El gobernador se reunió esta noche con el alcalde de Suria, el delegado regional del Trabajo, el presidente y vocales patronos y obreros del Comité paritario, para ver de resolver el conflicto. Las impresiones son francamente favorables.

Fábrica de muebles destruída por un incendio

BARCELONA, 29.—Esta mañana, a las cinco y media, se produjo un violento incendio en una fábrica de muebles de la calle de Blasco de Garay, propiedad del señor Fernández Mercadé. Las llamas se enseñorearon bien pronto del edificio, que quedó destruído con la maquinaria, muebles y todo lo que encerraba. El fuego se propagó a un almacén de muebles próximo, propiedad del señor Terrades, sito en la calle de Margarit, que también sufrió grandes daños. Por haberse quemado los cables telefónicos, los bomberos acudieron con algún retraso, tropezando por esto con grandes dificultades, pues el edificio era ya una hoguera. El servicio de Incendios procuró aislar el siniestro, lo que logró no sin enormes esfuerzos, a las nueve cuarenta y cinco de la mañana. Resultaron heridos en los trabajos de extinción, aunque afortunadamente sin importancia, el carrero Juan Farré y el bombero Jaime Gach, de veintinueve años. El vecindario de la barriada, presa de gran alarma, salió con sus ajuares a la calle, hasta que pudo dominarse el incendio, en que regresó a sus hogares. Por haber quedado destruídos los cables telefónicos, muchos vecinos que poseen teléfono han quedado sin comunicación. Las pérdidas ascienden a una elevada cantidad. El edificio estaba asegurado.

—Los heridos que resultaron a consecuencia del choque de un tren y un autobús el 19 de diciembre último, en el paso a nivel Torre Ramona, han sido dados de alta. Unicamente continúan en la clínica Emilia Pérez y Josefina Casanovas, aunque se hallan muy mejoradas.

Puestos en libertad

BARCELONA, 29.—El juez del distrito de la Barceloneta que instruye el sumario por la estafa a la Compañía de M. Z. A., ha ordenado que sean puestos en libertad los dos hermanos procesados por este suceso, ya que se ha comprobado que las láminas de valores, que ascendían a 60.000 pesetas, procedían de una herencia que les dejó el padre mucho antes de que se verificasen las estafas.

—La Delegación municipal de Circulación ha publicado una nota sobre el pleito de los taxistas, quejándose de un artículo publicado por un periódico, en que se afirmaba que le había sido incautado el coche a un alquilador por no querer acatar la tarifa aprobada.

Fiestas en la E. de Barcelona

BARCELONA, 29.—El alcalde ha manifestado hoy que se preparan grandes festejos para la próxima temporada de primavera en la Exposición. En el Stadium de Montjuich se celebrará un gran partido de "football" entre las selecciones de Vizcaya y Cataluña. En el mes de mayo se verificará un gran baile de carácter artístico, al que serán invitadas señoritas de los distintos países europeos, y la representación de cuatro revistas escénicas en el teatro griego, de las más en boga en el continente. En el Pueblo Español se celebrarán también diversas fiestas de carácter regional y certámenes.

Turistas suecos en Cádiz

CADIZ, 29.—Ayer llegaron a bordo del vapor alemán "Olivia" varios turistas suecos, que marcharon esta mañana en tren especial para visitar varias poblaciones andaluzas. Marchó con ellos el ministro de Suecia en España, que llegó de Madrid con objeto de saludarles y acompañarles en su excursión.

—Se encuentra en Cádiz M. Fritz Tyssen, socio de la importante casa Krupp, de Alemania.

—En el vapor "Juan Sebastián Elcano" llegará el día 1 del próximo mes el periodista dominicano don Ramón Emilio Jiménez, que representará a la Prensa de su país en la inauguración de la Casa de la Prensa de Madrid.

—En la Asociación de Cultura Musical ha dado un recital el pianista Arturo Rubinstein, que fué muy aplaudido.

La Semana Santa de Ciudad Real

CIUDAD REAL, 28.—Reuniéronse hoy los Hermanos mayores de las 15 Cofradías de Semana Santa para cambiar impresiones, ante la proximidad de las festividades de Pasión.

Se nombró una Comisión o Comité provisional de Cofradías, integrado por don Francisco Herencia, don Juan Medrano, don Tomás Martínez, don Eduardo Gallego y don Julián Alcázar, encargada de ponerse al habla con el Ayuntamiento para recabar una subvención de 6.000 pesetas para todas las Cofradías, más el concurso de cuatro bandas de música para las procesiones.

El Hermano mayor de la Soledad propuso el cambio de itinerario para su Cofradía. La mayoría de los reunidos se opusieron, deseando que en esto sea conservada la tradición.

Los corrimientos en Villora

CUENCA, 29.—Algunos técnicos que han estudiado las causas de los corrimientos de tierras en Villora, aseguran que el fenómeno carece de la importancia que se le ha concedido. En su opinión, el movimiento obedece a una disolución paulatina de las sales que abundan en aquel terreno, lo cual produjo un vacío interior que ahora ha sido ocupado por las tierras. Las últimas lluvias y nevadas aceleraron el proceso de este fenómeno.

Aplazamiento de despidos en Ferrol

FERROL, 29.—Contra lo que se temía, hoy no se han hecho nuevos despidos de obreros en los astilleros. La grata nueva no indica más que un aplazamiento, pues, como es sabido, el número de obreros que tiene actualmente la Constructora es excesivo. Para tratar de tan importante asunto, hoy visitó al director de la entidad una Comisión del Ayuntamiento y de la Cámara de Comercio.

—Por órdenes del ministro de Marina, ha zarpado el cañonero "Xauen", que recorrerá las costas de Galicia y Asturias para realizar la Comisión que lleva a bordo trabajos oceanográficos.

El problema aceitero en Jaén

JAEN, 29.—Ha regresado el gobernador, el cual manifestó que había conferenciado con el general Berenguer sobre el problema aceitero, que pasa en esta provincia por momentos de gravedad. Propuso al presidente del Consejo la fijación de la tasa mínima de veinte pesetas la arroba, y el jefe del Gobierno le ofreció resolver con urgencia el asunto.

—El Colegio notarial de Granada ha ofrecido hoy un bastón de mando a su colega actual, gobernador de esta provincia. Después se reunieron en banquete.

Elecciones en el Orfanato minero

OVIEDO, 29.—Hoy se han verificado las elecciones para vocales del Orfanato minero. Hasta ahora se carece de noticias acerca del resultado. El escrutinio se verificará mañana domingo en la Diputación.

Minero aplastado por una peña

OVIEDO, 29.—En una mina del grupo Melendreras, propiedad de la Hullera Española, se hallaba cargando un vagón de escombros el obrero Manuel Freire Orja, de treinta y dos años, casado. En aquel momento se desprendió una peña, que le cayó encima, matándole.

—Los obreros de algunas minas de la fábrica de Mieres se han declarado en huelga en solicitud de aumento de jornales.

Colisión a bordo de un barco

VALENCIA, 29.—Dicen de Gandía que a bordo de un buque sueco ha ocurrido una violenta discusión entre los marineros y un maquinista, a consecuencia de la cual resultó muerto a tiros uno de los marineros.

—Un tren arrolló en la estación de Gandía a Vicente Pérez Cornell, que fué trasladado al Hospital de dicha ciudad.

"Hidro" portugués en el Miño

VIGO, 29.—Comunican de La Guardia que ha amarado en el Miño un hidroavión portugués, que procedía de Lisboa y que momentos después remontó el vuelo con dirección a Oporto.

—Procedente de Marín ha llegado el torpedero español número 3, que permanecerá en Vigo hasta la llegada de la Escuadra.

Un muerto en un vuelco

ZAMORA, 29.—En las inmediaciones del pueblo de Liblán volcó una camioneta ocupada por su propietario, Ricardo García y conducida por Isidoro López, de veintidós años. Este último resultó muerto y el primero ileso.

Homenajs en París a Jiménez e Iglesias

Les concedes la medalla de oro del Aero Club de Francia

PARIS, 29.—Los aviadores Jiménez e Iglesias han sido recibidos esta tarde en el Aero Club de Francia, donde con este motivo se habían congregado numerosísimas personalidades del mundo aeronáutico, entre las que figuraban Tissandyer, Garnier, Du Fresne, Bourgeois, Amand, Dubois, Cacour, todos del Aero Club; Jacob y comandante Sigodot, del ministerio de Aeronáutica; aviadores Leon Bathat, Vicilles, Tiges, Eugene Renaux, Sadi Lecente, Lasne, Moineau y aeronautas Blanc y Lallier.

También concurrió el comandante Flores, agregado naval a la Embajada de España en París ,que acompañaba a los dos aviadores españoles.

En nombre del Aero Club dió la bienvenida a los aviadores españoles el señor Tyssandier.

Este pronunció un discurso, en el que recordó los distintos episodios del viaje aéreo a Bahía de los aviadores españoles e hizo resaltar el entusiasmo con que fueron acogidos en todas partes. Terminó diciendo: "Para nosotros, francos amigos de la Aeronáutica, es una alegría frecuente recibir en esta casa a todos los que han ilustrado un nuevo capítulo de la epopeya aérea; pero ahora, al recibir a Jiménez e Iglesias, a esta alegría tenemos que unir el fraternal afecto que sentimos por estos aviadores hijos de España, y, como hijos de este país, hermano nuestro.

El orador terminó invitando a todos los presentes a beber una copa de champán, brindando por los amigos españoles, por la salud de Jiménez e Iglesias y por las alas francoespañolas.

Después invitó a los aviadores españoles a firmar en el libro de oro del Aero Club y les anunció que les había sido concedida la Medalla de oro del Club.

La Federación C. Agraria de Granada

GRANADA, 29.—El cardenal Casanova ha constituído la junta de gobierno de la Federación diocesana de sindicatos agrícolas católicos, que ha quedado formada por prestigiosas personalidades, bajo la presidencia del conde de Tovar. Ha sido nombrado consiliario de la federación el obispo auxiliar, don Lino Rodrigo.

La Legión de Honor a dos españoles

PARIS, 29.—El "Diario Oficial" publica decretos nombrando, a propuesta del ministerio de Negocios extranjeros, caballeros de la Legión de Honor, al escultor español Fernández y al negociante de la misma nacionalidad, Oyarzun.

ALTO JUCAR
GOSALVEZ
(VINO BLANCO)
Despacho: HUERTAS, 70
Teléfono 19834.

Funerales por el general Primo de Rivera

Mañana se celebrarán en Madrid, los de la Unión Patriótica

Mañana lunes, a las once de la mañana, se celebrarán en la iglesia Parroquial de San José los solemnes funerales organizados por la Unión Patriótica en sufragio del marqués de Estella.

La oración fúnebre estará a cargo de don Ismael Orduña, canónigo lectoral de la S. I. C. de Málaga.

El Comité Nacional de Unión Patriótica y las Juntas provincial y local de Madrid ruegan a todos los afiliados la puntual asistencia.

—Se ruega a las señoras que tienen la vela tomada en San Francisco el Grande en sufragio del general Primo de Rivera, se atengan a las indicaciones siguientes:

Puntualidad en las horas. Al llegar las señoras, deben colocarse en las filas de sillas que estarán reservadas con carteles indicadores, detrás de los reclinatorios.

A las cinco y media se rezará la corona franciscana, y a continuación la bendición y reserva. Hay concedidas indulgencias plenarias.

El Nuncio de Su Santidad, monseñor Tedeschini, ha concedido también cien días de indulgencias a cuantos fieles apliquen un sufragio por el alma del general Primo de Rivera, en ese día en el templo de San Francisco el Grande, en el que se dirán misas hasta la una.

—El señor anónimo, que ha costeado el sufragio y la comida a cien pobres, ayer tarde, en la Casa de Caridad de María Inmaculada, por el alma del marqués de Estella, agradece la asistencia de todas las personas que acudieron al piadoso acto, y expresa su reconocimiento a las señoras y señoritas que tuvieron la bondad de servir la comida a los pobres.

* * *

ARANJUEZ, 29.—En la parroquia de esta población se han celebrado solemnes funerales por el alma del general Primo de Rivera. Asistieron autoridades y elementos de la U. P.

* * *

BARCELONA, 29.—Esta mañana se han celebrado en la iglesia de los padres Carmelitas descalzos solemnes funerales por el alma del general Primo de Rivera, organizados por el Centro del Ejército y de la Armada. Presidieron el capitán general, los gobernadores civil y militar y otras autoridades y asistieron representaciones del Centro del Ejército y de la Armada con su Directiva en pleno, y de los Cuerpos de la guarnición. En la iglesia de Nuestra Señora de la Merced se han verificado también solemnes exequias, costeadas por la U. P., con asistencia del jefe provincial de la entidad, presidentes de los distritos y otros elementos de la U. P. y somatenes. Los dos templos estuvieron llenos de fieles.

* * *

CUENCA, 29.—En la Catedral, que se hallaba llena de fieles, se han verificado solemnes funerales por el alma del marqués de Estella. Presidieron el gobernador, el Obispo, Ayuntamiento y Diputación, representaciones oficiales y comisiones de las Escuelas Normales. Instituto, Seminario y de los cuerpos de la guarnición. En el público predominaban las señoras. La capital ha respondido con su gratitud, por haber sido el general Primo de Rivera el que concedió el ferrocarril Cuenca-Utiel, que tanto beneficiará a la región.

* * *

VALLADOLID, 29.—Esta mañana se han celebrado en la iglesia parroquial de Santiago Apóstol solemnes funerales por el alma del general Primo de Rivera, organizados por la U. P. Asistieron el Arzobispo, gobernador civil, un representante del capitán general y el jefe de la U. P. El centro de la presidencia la ocupaba el alférez de Caballería don Fernando Primo de Rivera, hijo del marqués de Estella. El templo estaba lleno de público, en el que predominaban las señoras. Después de la misa el Arzobispo entonó un responso. Al salir de la iglesia se dieron vivas al salvador de España y al mártir de la Patria y mueras a la Prensa hostil al difunto general. Resaltó la protesta de la señoras y mujeres del pueblo contra la campaña antirriverista.

* * *

VALLADOLID, 29.—Esta tarde regresó a Madrid el alférez de Caballería don Fernando Primo de Rivera. Acudieron a despedirle a la estación unas dos mil personas, entre ellas, muchísimas señoras y señoritas. La despedida ha constituído una manifestación espontánea, cariñosísima y fervorosa, en memoria de su ilustre padre. Hombres y mujeres no cesaban de aplaudir, resonando incesantemente vivas a España, al Rey y al general Primo de Rivera; a la Monarquía española, al pacificador de Marruecos y al mártir de la Patria. Las mujeres son las que se significaron más en esta manifestación. En el momento de arrancar el tren se oyó una ovación indescriptible al hijo del ex presidente, que contestó emocionadísimo.

48
PESETAS DE TAXI
nueva producción española.
Director:
FERNANDO DELGADO
Principales intérpretes
Erna Becker y Ricardo Núñez

Estreno en "CINE"
AVENIDA
Empresa S. A. G. E.

FIGURAS DE ACTUALIDAD

Don Emilio Rodríguez de Mendoza, embajador de Chile, al que hoy se le ofrece un banquete de despedida

Al reintegrarse el señor Rodríguez de Mendoza a la vida política de su país, deja en España una estela de simpatía, principalmente en la alta sociedad y en la intelectualidad. Durante los años de estancia en nuestro país ha tomado parte activa en la vida espiritual y cultural, en múltiples actos y en numerosos escritos. Relevante personalidad en la diplomacia, ha dado muestra de su inteligencia y de su actividad incansable en la ciencia jurídica, en oratoria y, preferentemente, en literatura. Escritor de exquisito y depurado estilo, ha editado en España "Días Romanos", "Vida Nueva" y "Santa Colonia".

ULTIMA HORA

Martínez de Alfara venció a Gabiola

Por descalificación en el octavo asalto. El combate Sharkey-Schmelling para el 12 de junio

NUEVA YORK, 29.—El combate concertado entre el bostoniano Jack Sharkey y el alemán Max Schemlling, cuya celebración había sido fijada para el día 26 del próximo mes de junio, se ha adelantado al 12 del mismo mes.

Schmelling, que se encuentra en la actualidad en Alemania, se propone embarcar para esta capital hacia el 20 de este mes.—**Associated Press.**

La velada de anoche en Valencia

VALENCIA, 29.—En la Plaza de Toros se ha celebrado una interesante velada, uno de cuyos combates correspondía al campeonato de España de semi gran peso.

Combates preliminares. Como apertura de la velada lucharon CANET y Arenas, rodando éste por "knock out" al primer asalto.

Después Fabra, valenciano, venció a Montes a los puntos.

A este combate siguió el de campeonato.

A continuación PRIMO RUBIO, valenciano, venció a Plaza, vasco.

Cerraron la velada Pastor, valenciano y BRUNO, vasco. Los puños de Pastor hubieran derrotado a Bruno, pero éste encajó muy bien. El vasco fué declarado vencedor por puntos.

He aquí los detalles del campeonato entre el valenciano Martínez, de Alfora, y el vasco Gabiola.

Primer "round".—De salida se atacan fuertemente ambos contrincantes, cambiándose bonitos golpes. Entran en cuerpo a cuerpo, modalidad que no abandonan hasta el final. Gabiola coge con frecuencia el brazo derecho de su contrario y pega con el que le queda libre.

Segundo "round".—Sale Martínez con ganas, arrinconando a Gabiola. Este se rehace fácilmente y coloca un gran zurdazo al alfareño. Se enzarzan a continuación en un cuerpo a cuerpo. Martínez recibe dos buenos "hooks de estómago.

Tercer "round".—Gabiola es quien inicia el ataque y golpea el estómago del alfareño. La reacción de éste no se hace esperar y ataca valiente y acometedor. Más cuerpo a cuerpo. Ambos boxeadores demuestran excelente escuela, si bien el norteño no se caracteriza precisamente por su limpieza.

Cuarto "round".—Casi de salida entran en cuerpo a cuerpo. Durante estos momentos la pelea peca de monótona. Reacciona Martínez y acorrala repetidas veces a Gabiola, que se ve obligado a usar de martingalas para evitar el castigo. Al finalizar este "round", Gabiola se hallaba visiblemente fatigado.

Quinto round.—Sale Martínez, el "tigre" y lleva a las cuerdas al vasco. Este golpea bajo a Martínez, pero continúa el combate. El valenciano coloca un magnífico "uppercut", que hace sangrar al norteño. Reacciona Gabiola, que pega bien, aventajándole Martínez, siendo éste quien cierra el "round" con dos formidables golpes. Este ha sido el asalto más bonito.

Sexto round.—Martínez, hace abrir la guardia al norteño en tres magníficos golpes que llegan colocadísimos.

Séptimo round.—Martínez se ha hecho el amo. Su puño y su juego es el que domina. Ahora impone su táctica de media distancia. Al salir de un cuerpo a cuerpo, casi al finalizar el "round", coloca a Gabiola tres magníficos golpes en el flanco que acusa aquél.

Octavo round. Gabiola comienza bien, pero vuelve a su juego sucio y golpea bajo repetidas veces hasta que finalmente uno de los golpes hace rodar entre fuertes dolores al valenciano. Conocido el golpe por jueces y árbitro y ante la imposibilidad de continuar el combate, es declarado vencedor y, por lo tanto, campeón de España, Martínez de Alfara, que ha realizado el mejor combate de su vida pugilística.

Gabiola se mostró batallador, pero de clase inferior.

La crisis polaca, resuelta

El "coronel" Slawek, presidente

El mismo Gobierno dimisionario, sin más modificaciones que el ministro de Justicia

VARSOVIA, 29.—El diputado Jean Pilsudski, ha declinado el encargo de formar Gobierno, en vista de la actitud adoptada por los partidos de oposición.

SLAWEK FORMA GOBIERNO

NAUEN, 29.—La crisis polaca evoluciona cada vez más a una tensión mayor entre Pilsudski y la Dieta. Después de la renuncia del hermano del mariscal, se ha ofrecido la misión de formar gobierno al jefe del bloque pilsudskista "coronel" Slawek, es decir, al más decidido enemigo de las contemporizaciones con el Parlamento.

En la Dieta, después de una sesión tranquila, hubo puñetazos en los pasillos. Las sesiones se han aplazado indefinidamente y se asegura que no serán convocadas de nuevo, sino que habrá pronto elecciones. Pero nada se sabe oficialmente.

* * *

VARSOVIA.—El "coronel" Slawek ha formado Gobierno. El presidente de la República ha firmado esta noche los decretos nombrando los nuevos ministros.

La composición del nuevo Gobierno, es casi la misma que la del Gabinete dimisionario. Cambian solamente los titulares de la presidencia del Consejo y de la cartera de Justicia. A ésta va el ex ministro Car.

A TIERRA SANTA

Próximo a cerrarse el plazo de inscripciones para la V Peregrinación Nacional a Tierra Santa, lo participamos a nuestros lectores para que si les interesa formar parte de ella, puedan aprovechar ocasión tan propicia.

44 días.—22 abril.—4 junio.—1.ª, 3.550.—2.ª, 2.675.—3.ª, 2.195.—Inscripciones, Bravo Murillo, 75, Madrid.

JUNTA NACIONAL DE PEREGRINACIONES

Los estudiantes católicos de Zaragoza

CURSILLO DE CONFERENCIAS SOBRE TISIOLOGIA

ZARAGOZA, 29.—La Asociación de Estudiantes Católicos ha organizado un cursillo de tisiología en el Dispensario antituberiuloso, a cargo de eminentes doctores. El último conferenciante será el doctor Royo Villanova.

El matrimonio canónico

La organización de los Tribunales eclesiásticos y la tramitación de las causas matrimoniales

Ultima lección del cursillo de don Eloy Montero

El profesor Montero, en su última conferencia, empieza hablando de la organización de los Tribunales eclesiásticos. El sujeto principal de la autoridad judicial en primera instancia es el Ordinario del lugar, y vacante la sede, el Vicario capitular. El Ordinario tiene obligación de elegir el Provisor. El Tribunal diocesano está constituído por el Obispo y su Provisor. El Obispo sólo interviene en causas gravísimas. En las demás en general interviene el Tribunal unipersonal del Provisor, quien puede nombrar uno o dos asesores. Además de este Tribunal existen en todas las diócesis los Tribunales llamados colegiados, que están compuestos o de dos jueces sinodales y el Provisor, o de cuatro jueces sinodales y aquél. Estos Tribunales fallan las causas por mayoría de votos e intervienen los de tres jueces en todas las causas de nulidad de matrimonio y los de cinco en las causas gravísimas.

En segunda instancia están organizados los Tribunales "mutatis mutandis", como los de primera, esto es, existe un Tribunal metropolitano unipersonal y otro pluripersonal. En tercera instancia se acude fuera de España a la Sagrada Rota Romana, Tribunal constituído por diez auditores, nombrados por el Papa. Uno hace las veces de Decano. Cada auditor tiene su ayuda de estudio y el Tribunal se sirve también de fiscal defensor del vínculo, notario, etcétera. Conoce las causas según le indique la Santa Sede por turnos de tres. A veces, cuando son muy graves las causas, el Papa las encarga a "videntibus omnibus".

Por encima de la Rota Romana está la Signatura Apostólica, que está constituída por seis Cardenales, nombrados directamente por el Papa. Uno de ellos hace las veces de Prefecto. Conoce la Signatura de la violación del secreto por parte de los auditores de la Rota, de la sospecha de parcialidad en dicho Tribunal y concede en causas revisadas por la Rota la "restitutis in integrum". Finalmente, por encima de todos los Tribunales, está el unipersonal del Papa.

En España, desde Carlos III existe la Rota española, Tribunal colegial que consta de seis auditores numerarios y dos supernumerarios. Fallan por turnos de tres. En jurisdicciones exentas, como la palatina, falla en segunda instancia la Rota, y lo mismo en la castrense.

Las causas de separación se tramitan ante un Tribunal unipersonal, las de nulidad ante un Tribunal de tres jueces y a él se acude por demanda en forma de acusación o de petición. Las de disolución pueden ser pedidas por los dos o uno de los cónyuges. Como pruebas especiales en las causas matrimoniales está la fe judicial. En las de separación y nulidad se requiere además la prueba testifical. La Iglesia requiere solamente dos sentencias conformes para que la causa pase a autoridad de cosa juzgada. La Rota española tradicionalmente exige tres. Finalmente, el profesor Montero se ocupa de la tramitación de la disolución del matrimonio rato y no consumado. El fuero competente es sólo el Papa, considerado como tal. Primero se acude al Obispo, que puede ser o el del lugar donde se celebró el matrimonio o el del domicilio o cuasi domicilio del que demanda, o el de la residencia actual del demandante, siempre que estén en esa diócesis la mayoría de los testigos. Presentadas las llamadas preces al Obispo, pidiendo la disolución, éste, después de intentar reconciliar a los esposos, las eleva a la Congregación de Sacramentos, la cual, después de dar cuenta al Papa, delega en el Obispo, quien, a su vez, nombra un Tribunal subdelegado. Se instruye el proceso y el sumario en latín se manda a la Congregación de Sacramentos, que después de estudiarlo lo somete al fallo del Papa.

El doctor Montero da con estas explicaciones por terminado el cursillo, después de saludar y dar las gracias a los asistentes, que le tributan numerosos aplausos.

OBRAS DEL DR. D. ELOY MONTERO Y GUTIERREZ

El Matrimonio y las causas Matrimoniales—Disciplina de la Iglesia y de los principales estados, especialmente de España y Jurisprudencia de los Tribunales Eclesiásticos, con las normas de la S. Congregación de Sacramentos regulando la dispensa "Super Matrimonio Rato et non Consummato".

Segunda edición, 18 pesetas; casos prácticos de Derecho Canónico, 2 pesetas. Instituciones de Derecho Canónico, tomo primero. Fundamentos, preliminares y normas generales, 12,50 pesetas.

Instituciones de Derecho Canónico, tomo segundo. Derecho Canónico Constitucional, 14 pesetas.

Próximo a publicarse:

Instituciones de Derecho Canónico, tomo tercero. Derecho Canónico, Administrativo y Penal, 13 pesetas.

Pedidos a: LIBRERIA GENERAL DE VICTORIANO SUAREZ.

Preciados, 48.—TELEFONO, 11334.

MADRID

PALACIO DE LA MUSICA
Todos los días con éxito inmenso
EL PATRIOTA

"FILM" SONORO PARAMOUNT
por el coloso de la pantalla
EMIL JANNINGS
DEBIDO al gran metraje de esta película, se ruega al público la puntual asistencia

MUNDO CATOLICO

Conferencia sobre el nacionalismo

TERMINA LA SERIE CUARESMAL EN SAN GINES

El canónigo don Santiago Guallar terminó ayer en San Ginés, ante un auditorio numerosísimo, la serie de conferencias cuaresmales. Y eligió para remate el tema del nacionalismo, que es, dijo, la gran herejía del siglo XX contra la que el Papa ha tenido que alzar su voz desde la cátedra de San Pedro.

La teoría nacionalista—añade—quiere poner la Patria al servicio de un imperialismo que muchas veces desconoce los derechos de otros pueblos. Quiere hacer del individuo un instrumento útil para el Estado y nada más.

Pero el nacionalismo no sería problema—advierte el orador—sino contuviera doctrinas contrarias a las de la Iglesia.

Tema éste del nacionalismo—dice, a modo de paréntesis—de indudable actualidad para España, que trata de buscar una fórmula política estable.

No es independiente la política de la moral como pretenden los nacionalistas, no. Hay una relación estrecha. Porque por encima de los intereses materiales están los intereses espirituales, y por encima de todo, está el imperio de la justicia y de la verdad.

El nacionalismo es la divinización de la Patria; es hacer de la Patria la fuente de todo derecho y de toda justicia, y el absolutismo político, es la Patria por encima de la misma Religión. Y el nacionalismo se opone a la doctrina de la Iglesia, porque proclama la independencia de la política y la moral.

Tal es el ideario de la Acción Francesa, y en cierto modo, del fascismo.

Y no hay que olvidar que Dios es el único fin de todos. Todo lo demás, incluso la Patria, son medios.

El conferenciante, al llegar a este punto, tiene un párrafo lleno de elocuencia, en el que dice que no significa esto negar las excelsitudes de la Patria y cuanto a ella deban sus hijos. A la Patria—dice—se debe todo: honor y reverencia.

Pero por encima de la Patria está Dios. Por encima de los intereses de la Patria está la justicia y la verdad. La Patria para el hombre y el hombre para Dios. Este es el orden, bien distinto del que establece el nacionalismo.

Y cuando se trata de velar por la necesaria relación de la moral con la política, tiene la Iglesia el derecho de intervenir, aunque el nacionalismo lo niegue. El Estado es autoridad independiente en las cosas temporales. Y la Iglesia es independiente en las cosas espirituales.

Respeta la Iglesia todas las formas de Gobierno, siempre que éstas respeten su misión divina. Pero es natural que sean más recomendables en cada pueblo aquellas formas de Gobierno que estén más de acuerdo con su tradición y con su historia.

Y en España, con la Historia en la mano y la tradición en la mente, se puede asegurar que la forma de Gobierno que mejor concuerde con ellas, es la Monarquía.

Otro de los párrafos más grandilocuentes lo tuvo el señor Guallar al final de su conferencia, para hacer resaltar cómo el poder del Papa se mantiene incólume en medio de las más grandes conmociones en las que a menudo perecen los más altos poderes de la tierra.

Como fruto de estas conferencias señaló el conferenciante la necesidad de ser cada vez más obedientes y sumisos al Papa.

Después de la conferencia fueron muchos los fieles que pasaron por la sacristía para felicitar al señor Guallar. A esta última conferencia asistió desde el presbiterio el Obispo de Sión.

Unica en precios, surtido y calidad es
EL ARCA DE LAS MEDIAS
Plaza de San Ildefonso, 1 y 3. T. 50339

LA "GACETA"

El marqués de Magaz, capitán general de El Ferrol

SUMARIO DEL DIA 30

Estado.—R. D. admitiendo a don Antonio Magaz y Pers, marqués de Magaz, la dimisión que ha presentado del cargo de embajador de España cerca del Santo Padre, y declarándole en situación de honorario; ídem a don Ramiro de Maeztu y Withney la dimisión que ha presentado del cargo de embajador de España en la República Argentina, y declarándole en situación de honorario; ascendiendo a don Alfonso Danvila y Burguero, ministro plenipotenciario de primera clase en Montevideo, a embajador, destinándole con esta categoría cerca del presidente de la República Argentina.

Marina.—R. D. disponiendo cese en el cargo de capitán general interino del Departamento de Cádiz el vicealmirante de la Armada, en situación de primera reserva, don Eliseo Sánchez y Quesada; ídem cese en el cargo de capitán general del Departamento de El Ferrol el almirante de la Armada don José González y González y nombrándole para el mismo destino en el Departamento de Cádiz; ídem que el almirante de la Armada don Antonio Magaz y Pers, marqués de Magaz, cese en el destino de Comisiones y eventualidades del servicio, y nombrándole capitán general del Departamento de El Ferrol.

I. pública y Bellas Artes y Economía.—Decretos de la firma del Rey.

Puñalada gravísima

En una taberna de la calle de la Santísima Trinidad, esquina a la de Eloy Gonzalo, se encontraban varios parroquianos, entre ellos Dionisio Rosa, de cincuenta y seis años, comerciante, con domicilio en Feijóo, 8, duplicado, y Antonio Huete Hilario, de treinta y siete, mecánico, habitante en Viriato, 24.

Parece que Dionisio y el mecánico empezaron a discutir sobre cual de los dos "tenía más gracia para gastarse el dinero", y Dionisio, respectivamente, dijo a su contrario: "¡Tú eres un desgraciado!, al tiempo que le daba unos bastonazos. El mecánico cayó al suelo, y en cuanto pudo levantarse, con un pequeño cortaplumas, agredió a Dionisio, hiriéndole.

El comerciante pasó a la casa de socorro, donde le apreciaron una gravísima herida que le interesaba la femoral. Antonio fué también asistido en el mismo centro de lesiones de pronóstico reservado, que Dionisio le produjo con el bastón. Después, fué conducido al Juzgado de guardia.

Lámparas nacionales y extranjeras, las mejores marcas, desde 1,20.
JAIME RUIZ — ARENAL, 22

LA ESCALADA A LA FUENTE DE LA REINA

La prueba en cuesta de Montserrat. Los deportes de invierno en Canfranc. Una nueva victoria de Carnera por "k. o."

Ciclismo

La escalada a la Fuente de la Reina

La Unión Velocipédica Malagueña organiza una carrera denominada "Escalada a la Fuente de la Reina", bajo los reglamentos de la U. V. E.

El recorrido consistirá solamente en escalar los 14 kilómetros 500 metros de distancia que separa a Málaga de dicha fuente. Por tanto, la meta de salida se establecerá en Fuente Olletas y la de llegada en la de la Reina en que termina las duras pendientes.

La fecha fijada para esta prueba es la del 6 de abril próximo.

En esta carrera podrán tomar parte los corredores de todas las categorías, petenecientes al club organizador y a la Federación Ciclista provincial, que dispongan de la correspondiente licencia del año actual, expedida por la U. V. E.

Los premios para esta carrera, son tres: copas de plata para cada primer clasificado de la primera, segunda y tercera categorías, y principiantes, dándose la copa primera al primer clasificado de cualquier categoría; la segunda para el primer escalador de las categorías segunda o tercera (caso de haber sido el primero uno de estas dos categorías, ésta será entregada al primer escalador de la categoría primera); la tercera copa para el primer escalador principiante (caso de llegar un principiante antes que todos los segundos y terceros, se le entregará la segunda copa y ésta por tanto quedará en poder de la primera, segunda o tercera categoría). Quedará premiado el primero de primera categoría, el primero de segunda o tercera y el primero de principiantes.

Esta carrera se disputará sin entrenadores, utilizando los escaladores únicamente su fuerza muscular para subir las duras pendientes. Caso de apearse de la máquina, ésta no podrá ser abandonada transportándola los participantes en aquellos trozos que vayan a pie. En caso de avería en la máquina, ésta podrá ser sustituida por otra.

Las inscripciones se admitirán hasta el día 4 de abril en el local social Tomás Heredia, 22 (Málaga).

Motociclismo

La prueba de Montserrat

Además de las inscripciones que publicamos anteayer, se han hecho las siguientes:

Clase 3. — Motocicletas hasta 100 c. c.
Francisco Parramón, Lutetia.
Clase 4. — Motocicletas hasta 125 c. c.
Antonio Noguera, Simó.
Clase 6. — Motocicletas hasta 175 c. c.
Alfonso Orbitg, A. K. D.
Salvador Serra, Simó (150 c. c.).
Clase A. — Motocicletas hasta 250 c. c.
Emilio Tintoré, Matchlees.
X. X., Ariel.
Miguel Simó, Simó.
Clase B. — Motocicletas hasta 350 c. c.
Avelino Garriga, X. X.
Clase C. — Motocicletas hasta 500 c. c.
Fernando Aranda, Rudge.
X. X., Rudge.
Joaquín Vidal, Norton.
Clase F. — Sidecars 600 c. c.
Manuel Torres, Norton.

Pugilato

Una investigación sobre la actuación de Primo Carnera

DENVER, 29.—La Comisión Nacional de Boxeo ha anunciado que va a abrir una investigación sobre todos los resultados de los combates en que ha tomado parte el boxeador italiano Primo Carnera, que están comprendidos dentro de su jurisdicción.

La Comisión Nacional de Boxeo estima que las trece victorias por k. o. de Primo Carnera en los trece combates en que ha luchado desde que empezó a actuar en los Estados Unidos, denotan de una manera evidente que sus amigos eran muy inferiores a él.

Primo Carnera ha contestado, por mediación de un intérprete, a las objecciones de la Comisión Nacional de Boxeo, que está dispuesto a enfrentarse con cualquier boxeador del mundo, sea el que sea, con tal que las cláusulas de la lucha sean satisfactorias.—**Associated Press.**

Primo Carnera, dentro de la situación

DENVER (Colorado), 29.—El boxeador italiano, Primo Carnera, ha conseguido su décima tercera victoria por k. o. en el primer asalto, contra el boxeador Mac Autiffe, a los ciento treinta y ocho segundos de comenzar el combate.

Mc. Larnin vence a Thompson

NUEVA YORK, 28.—Esta noche se ha efectuado un encuentro de boxeo entre el irlandés Jimmy Mc Larnin y el negro Jack Thompson, de Chicago.

El encuentro, que estaba concertado a diez asaltos, fué ganado a los puntos por el púgil irlandés.—**Associated Press**

Concurso de esquíes

Los concursos de Canfranc

Para participar en los concursos francoespañoles de esquíes que tienen lugar en Canfranc, saldrá hacia aquella región un nutrido grupo de esquiadores que defenderá la insignia de Peñalara, esperándose obtenga éxitos análogos a los recientemente conseguidos en el campeonato de España, acabado de celebrar.

Football

Una nota a la Real Federación

Hemos recibido una nota de la Real Federación, que dice lo siguiente:

"Teniendo en cuenta la importancia que tienen algunos de los partidos de la última jornada del Campeonato Nacional de Liga que se juegan mañana, el Comité Ejecutivo de la Real Federación Española ha nombrado delegados especiales, cuya designación se mantiene reservada para el mejor cumplimiento de su misión, para todos los partidos que puedan influir decisivamente en la clasificación para los puestos que determinen automáticamente ascenso o descenso de división, con objeto de velar por la pureza de los procedimientos deportivos y evitar combinaciones que, aún estimadas como improbables, es conveniente recordar que, de producirse, implicarían graves sanciones y perjuicios a los clubs que se prestaran a realizarlas".

Football y pedestrismo

Festival deportivo

Mañana domingo, día 30, a las diez de la mañana, se celebrará en el campo del Club Deportivo Nacional un festival deportivo integrado por carreras pedestres de velocidad, medio fondo y relevos, y un partido de fútbol entre el Club Deportivo Comercial y Almacenes Rodríguez.

El fin de dicho festival es benéfico, y lo que se recaude será entregado a don Juan Cid, representante de comercio, que se encuentra enfermo y en difícil situación económica.

Las invitaciones pueden recogerse en Almacenes Rodríguez, Cervecería Deportiva (plaza del Rey, junto a Price), y en Relatores, 24 (bar).

IÑIGO Muebles. Todas clases, baratísimos. Costanilla Angeles, 15

TRAJES Medida en preciosos y ricos géneros, 125 y 150, que valen 200. Sastrería ZARDAIN, Hortaleza, 138.

Niño muerto por un "auto"

El público intentó agredir al chofer

Entre tres se llevan dos trajes. El queso no era fresco, pero sí el vendedor

A las ocho y media de la noche de ayer, en la Glorieta de los Cuatro Caminos, el "auto" del servicio público 25.167, guiado por José García González, de veintiséis años, que vive en Artistas, 31, portería, atropelló al niño de diez años Salvador Gómez Martínez, domiciliado en el 145 de la calle de Santa Engracia, y le causó la muerte.

Un tío de la víctima presenció el atropello desde el balcón de la casa. Bajó a la calle precipitadamente, y con auxilio de varios transeúntes, llevó al pequeño a la Casa de Socorro, sucursal de Chamberí, donde los médicos certificaron la defunción.

El chofer fué detenido y llevado al mismo establecimiento benéfico, donde se personó el Juzgado de guardia, compuesto por el juez señor Abarrategui; secretario señor De Antonio; oficial señor Varela y alguacil señor Jiménez. Cuando el Juzgado llegó a la Casa de Socorro se hallaba frente a ésta un gran número de personas, que protestaban contra el chofer, y pretendían entrar para agredirle. El señor Abarrategui tuvo necesidad de exhortar a los congregados para que depusieran su actitud, lo que consiguió.

Dicha autoridad tomó luego declaración a los testigos y al chofer, y ordenó que éste pasara a la cárcel.

Colisión entre un tranvía y un auto

Esta tarde, en la calle de San Bernardo, un tranvía del disco 3, arrolló violentamente al automóvil particular número 23.617, de Madrid, con tal violencia que el coche salió despedido al alguna distancia y el tranvía se salió de los carriles.

A pesar de lo rudo del choque no hubo que lamentar desgracias. Los dos vehículos resultaron con grandes averías. La circulación quedó interrumpida durante largo rato.

Un atraco y un intento de lo mismo

En la policlínica de la Plaza Mayor se presentó a que le asistieran de heridas de pronóstico reservado, Romanico Sánchez Cornejo, de cincuenta y siete años, domiciliado en Caños, 8. Manifestó que en la Avenida de Menéndez Pelayo dos desconocidos le agredieron y le robaron el reloj y cuatro pesetas.

También Silvio Pastor del Olmo, de cuarenta y cuatro años, que habita en Vallehermoso, 80, fué asistido en el correspondiente centro benéfico, de una leve herida en una mano.

Declaró que en los desmontes de la calle de Magallanes le salieron al paso unos individuos con propósito de atracarle; pero él se defendió a golpes, y aun cuando él recibió también alguno, consiguió que no le robaran nada.

OTROS SUCESOS

Sustracción de trajes.—La Guardia civil del puesto de las Ventas ha detenido a Pablo Dorado García, de veinticinco años, sin domicilio, que en unión de otros dos individuos, que se dieron a la fuga, sustrajeron de una sastrería de la carretera de Aragón, 16, dos trajes, que han sido recuperados.

Una caída.—En su domicilio, General Pardiñas, 34, se cayó Vicenta Rodríguez Castro, que se produjo lesiones de pronóstico reservado.

¡Queso, buen queso!—Doña Julia García Tapia, de treinta años, que vive en Libertad, 18, se puso enferma cuando se hallaba de visita en casa de una hermana suya, que habita en Santo Domingo, número 15.

Un médico de la Casa de Socorro certificó que padecía síntomas de intoxicación de pronóstico reservado. La paciente había tomado queso en malas condiciones.

CINEMATOGRAFOS Y TEATROS

COMICO. Presentación de Amalia Molina

"¡13!... ¡Lagarto, lagarto!", juguete cómico en un acto, de Daniel Poveda, en el que el horror supersticioso al número 13 da vida a unas escenas disparatadas y jocosas. La burla de la superstición en un sainete breve y ligero, al que pueden sacar chispas de gracia unos buenos actores. Lo que hace Julio de Castro.

"La real gana", el conocido sainete de Ramos Martín, una acción simple con tipos madrileños. Han creado a perfección tres de esos tipos, Loreto Prado, Chicote y Julio de Castro.

Como final de fiesta, Amalia Molina, la española ésima cancionista, exhibió sus "toilettes" y sus canciones castizas y gitanas. Agradecida a las ovaciones del público, le expresó su gratitud con el gracejo de su palabra y la gracia de nuevas canciones.

R. D.

GACETILLAS TEATRALES

Fontalba

Miércoles próximo, estreno del sainete "**Paca la Telefonista o El poder está en la vista**", de Sevilla y Carreño, música del maestro Daniel. Despáchase en contaduría.

Calderón

Hoy domingo, tarde y noche, "**La rosa del azafrán**", en la que son aclamados sus autores y Felisa Herrero y Sagi-Barba, los ilustres cantantes. El mayor éxito lírico de estos últimos años.

"LA EDUCACION DE LOS PADRES"

alcanza brillantemente el centenar de representaciones. Hoy, en las tres funciones del **ALKAZAR**. A las 4,15, 6,45 y 10,30, "**La educación de los padres**", el éxito cómico incomparable. El martes, beneficio del autor, señor Fernández del Villar.

Maravillas

COMPAÑIA MANRIQUE GIL

Todos los días éxito cumbre del hermoso y valiente drama social "**Calvarios ignotos**", del párroco don César Martínez. (Butaca, 2 pesetas).

48 pesetas de "taxi"

Este es el título de una película española que se estrena mañana lunes en el **CINE AVENIDA**. Erna Becquer, Pepe Ibert, Ricardo Núñez, son los intérpretes.

Cine San Carlos

Presentará todos los días, a partir del lunes 31, en función especial, a las cuatro de la tarde, y a las once y media de la mañana los domingos, la magnífica película "**El Santo de Asís**" (vida de San Francisco de Asís). Estas funciones tendrán un carácter especialmente religioso sin mezcla de ningún otro espectáculo.

PROXIMOS CONCIERTOS RUBINSTEIN. SAINZ DE LA MAZA, CUARTETO AGUILAR

Durante este mes se anuncian interesantísimos conciertos, siendo el primero la despedida de Rubinstein, el pianista que mayores éxitos obtiene en España, señalada para el sábado 15 abril en el **TEATRO CALDERON**. Seguirá el recital, también de despedida, antes de su partida para América, del célebre guitarrista Sainz de la Maza, que tendrá lugar en la **COMEDIA** el miércoles 9. Cerrará esta serie la presentación en España del Cuarteto Aguilar, después de su triunfal jira por Estados Unidos, donde en unión de Arbós e Iturbe han colocado a nuestra música a envidiable altura. Este concierto se celebrará en la **COMEDIA** el sábado 12 abril.

Plaza de Toros de Madrid

Hoy domingo, a las cuatro de la tarde, se lidiarán seis magníficos novillos de don Ignacio y don Antonio Sánchez y Sánchez (antes Villagordo), de Salamanca. Espadas: Gil Tovar, Jaime Noain y Miguel Morilla (Atarfeño).

Cartelera de espectáculos

LOS DE HOY

ESPAÑOL (Príncipe, 27).—6,30, Peleles.—10,30, Los tres mosqueteros (23-3-930).

FONTALBA (Pi y Margall, 6).—A las 6,30 y 10,30, Los naranjales y Los claveles (23-3-930).

CALDERON (Atocha, 12).—A las 6,30, La rosa del azafrán.—A las 10,30, La rosa del azafrán (éxito inmenso) (16-3-930).

LARA (Corredera Baja, 17).—A las 6,30 y 10,30, Manos de plata (gran éxito) (9-3-930).

REINA VICTORIA (Carrera de San Jerónimo, 28).—Compañía Díaz-Artigas. Ultimos días de temporada.—A las 6,15 y 10,15, El monje blanco (6-2-930).

ALKAZAR.—Compañía Bonafé.—A las 4,15, 6,45 y 10,30, La educación de los padres (1-2-930).

INFANTA ISABEL (Barquillo, 14).—6,30 y 10,30, La condesa está triste... (enorme éxito de risa) (25-1-930).

GRAN METROPOLITANO (Teléfono 36326).—Compañía Rambal, de grandes espectáculos.—A las 3,30, 6,30 y 10,30, Veinte mil leguas de viaje submarino (éxito excepcional) (17-12-927).

ESLAVA (Pasadizo de San Ginés).—4,45, Las cariñosas (popular, tres pesetas butaca).—6,30 y 10,30, La bomba y Las castigadoras (creación de Celia Gámez) (14-5-927).

FUENCARRAL.—Despedida de la Compañía Luis Calvo.—4, El dúo de la africana y Los de Aragón.—6,30 y 10,30, La picarona, cantada por Marcos Redondo (7-2-930).

PRICE (Plaza del Rey, 8).—Hoy domingo, a las 6,30 y 10,15, últimas representaciones en este teatro del gran éxito El alma de la copla. En la función de noche, fin de fiesta. Gran concurso de cante jondo. Tres valiosos premios en oro (21-12-929).

CINE DEL CALLAO (Plaza del Callao).—4,15, Ahora y antes ("film" sonoro). Revista sonora Paramount. La mujer de Moscou ("film" sonoro por Pola Negri).—6,30 y 10,30, Crispulo en tierra. Ahora y antes. Revista sonora Paramount. La mujer de Moscou (28-3-930).

REAL CINEMA (Plaza de Isabel II). A las 4,30, 6,30 y 10,15, Metrotone (sonora). La batalla en el corral (dibujos sonoros). Ladrones (sonora) y El remolque (sonora).

PALACIO DE LA PRENSA (Plaza del Callao, 4) y **PRINCIPE ALFONSO** (Génova, 20).—A las 4,30, 6,30 y 10,15, Enciclopedia Pathé. Que se escapa el tren. Legionarios en París y La culpa es mía.

CINE AVENIDA (Pi y Margall, 15. Empresa S. A. G. E. Teléfono 17571).—A las 4, Kokó y el saxofón. Crispulo en el Music-hall. Recién casados.—A las 6,15 y 10,15, Diario Metro. Kokó y el saxofón. Crispulo en el Music-hall. ¡Viva la ambición! (Victor Mc. Laglen). Con una mujer me basta (Rod La Rocque).

PALACIO DE LA MUSICA (Pi y Margall, 13. Empresa S. A. G. E. Teléfono 16209).—A las 4, Una boda original. El patriota.—A las 6,15 y 10,15, Revista Paramount. Una boda original. El patriota (Emil Jannings) (28-3-930).

CINEMA GOYA (Goya, 24. Empresa S. A. G. E.).—A las 4. Kokó y el saxofón. Crispulo en el Music-hall. Recién casados.—A las 6,15 y 10,15, Revista Paramount. Koko y el saxofón. Crispulo en el Music-hall. Recién casados (James Hall y Ruth Taylor). Con una mujer me basta (Rod La Rocque).

MONUMENTAL CINEMA (Atocha, 87).—A las 4, 6,30 y 10,15, El yate de los siete pecados (muda). Metrotone (sonora). Varietés (dibujos sonoros). Icaros (sonora), por Ramón Novarro (4-2-930).

CINE IDEAL (Doctor Cortezo, 2).—4,30 tarde, Así son los vecinos y Víctima de las rubias (Lydia Potechina y George Alexander; dos jornadas, completa).—Tarde, a las 6,30, El 13 de la suerte (Ossi Oswalda). El jardín del Edén (Corinne Griffith y Charles Ray). Noche, a las 10, El jardín del Edén y Víctima de las rubias. Mañana, estreno de la extraordinaria producción Paramount La redada, creación de Evelyn Brent (11-3-930).

CINEMA BILBAO (Fuencarral, 124. Teléfono 30796. Contaduría).—A las 4 tarde, La máscara de hierro (Douglas). A las 6 y 10,15 noche, Revista Paramount. El 13 de la suerte. La máscara de hierro (24-12-929).

CINEMA ARGUELLES (Marqués de Urquijo, 11. Empresa S. A. G. E. Teléfono 33579).—A las 4, Diario Metro. De visita. La dama misteriosa.—A las 6,30 y 10,15, Diario Metro. De visita. Estudiantina (Mary Brian y Charles Rogers). La dama misteriosa (Greta Garbo) (10-12-929).

CINE SAN CARLOS (Atocha, 157).—4, 6,30 y 10,15, La mujer ligera (Greta Garbo). Fin de fiesta: Goyesca (bailarina) y Asunción Pastor (cantos regionales). Miércoles 2, debut de Amalia de Isaura (24-1-930).

CINE MADRID (Tetuán, 29).—4, 6,30 y 10,30, El chico (Charlot y Chiquilín). Zalacaín el aventurero (Pedro Larrañaga) (4-3-930).

CINEMA CHUECA (Plaza del Cisne, 4. Empresa S. A. G. E. Teléfono 33277). A las 4, Noticiario Fox. Héroe por terco. El mundo marcha.—A las 6,30 y 10,15, Noticiario Fox. Héroe por terco. Forasteros en Atlantic City. El mundo marcha (Richard Barthelmess).

CINEMA EUROPA (Bravo Murillo, 126. "Metro" Alvarado).—A las 4, 6,30 y 10, Zalacaín el aventurero (4-3-930).

CINE DOS DE MAYO (Espíritu Santo, 34. Empresa S. A. G. E. Teléfono 17452).—A las 4, Diario Metro. ¡Viva la Pepa! La chica de la suerte.—A las 6,30 y 10,15, Diario Metro. ¡Viva la Pepa! La chica de la suerte. Expatriada (Magde Bellamy).

FRONTON JAI-ALAI (Alfonso XI, 6). A las 4 tarde (especial). Primero, a remonte: Irigoyen y Alberdi contra Ucín e Iturain. Segundo, a pala: Chiquito de Gallarta y Perea contra Araquistain y Jáuregui. Tercero, a pala: Gallarta III y Abásolo contra Quintana II y Begoñés III.

BANDA MUNICIPAL.—Programa que ejecutará la Banda Municipal en el Retiro hoy, a las once y media de la mañana: "Villene" (pasodoble), primera vez, Esquembre; "Escenas pintorescas", Massenet: 2, Aire de baile. 3, Angelus. 4, Fiesta bohemia; "Don Juan" (poema sinfónico), Strauss; fragmentos de "El salto del paslego" (primera vez), Caballero; "Scherezade" (tercer tiempo), Rimsky-Korsakow; carceleras de "Las hijas del Zebedeo", Chapí.

LOS DEL LUNES

ESPAÑOL (Príncipe, 27).—Tarde, no hay función.—10,30, Peleles (23-3-930).

FONTALBA (Pi y Margall, 6).—Butaca, cinco pesetas.—A las 6,30 y 10,30, Los naranjales y Los claveles (23-3-930).

CALDERON (Atocha, 12).—A las 6,30, El cabo primero y El dúo de la africana (tres pesetas butaca).—A las 10,30, La rosa del azafrán (éxito inmenso) (16-3-930).

LARA (Corredera Baja, 17).—6,45 y 10,30, Manos de plata (grandioso éxito) (9-3-930).

REINA VICTORIA (Carrera de San Jerónimo, 28).—Compañía Díaz-Artigas. Última semana.—A las 6,15 y 10,15, El monje blanco (6-2-930).

ALKAZAR.—Compañía Bonafé.—A las 6,45 y 10,30, La educación de los padres (1-2-930).

INFANTA ISABEL (Barquillo, 14).—6,30 y 10,30, La condesa está triste... (dos horas y media de risa) (25-1-930).

GRAN METROPOLITANO (Teléfono 36326).—Compañía Rambal, de grandes espectáculos.—A las 6,30 y 10,30, Veinte mil leguas de viaje submarino (éxito inmenso) (17-12-927).

ESLAVA (Pasadizo de San Ginés).—6,30, La bomba y Las cariñosas.—10,30, La bomba y Las castigadoras (éxito de locura) (14-5-927).

COMICO (Mariana Pineda, 10).—Loreto-Chicote.—6,30 y 10,30 (corrientes), ¡13!... ¡Lagarto, lagarto! La real gana. Fin de fiesta por Amalia Molina.

PAVON (Embajadores, 11).—Compañía Carlos M. Baena.—6,30 y 10,30 (éxito grandioso), Córdoba la sultana, la obra cumbre del género flamenco.

FUENCARRAL.—Reaparición de la compañía Anita Adamuz y despedida de Guerrita por su marcha a América.—6,30 y 10,30, El alma de la copla, obra de imperecedero éxito (21-12-929).

CINE DEL CALLAO (Plaza del Callao).—6,30 y 10,30, Crispulo en tierra (cómica). Ahora y antes ("film" sonoro). Revistas sonoras Paramount. La mujer de Moscou, espectacular "film" sonoro Paramount de ambiente ruso, por Pola Negri (28-3-930).

REAL CINEMA (Plaza de Isabel II). A las 6,30 y 10,15, Dos hadas (muda). Metrotone (sonora). Estreno: Estampas españolas (Salamanca; sonora). Estreno: Canción de amor (sonora, estreno). La primavera (dibujos sonoros, estreno).

PALACIO DE LA PRENSA (Plaza del Callao, 4) y **PRINCIPE ALFONSO** (Génova, 20).—A las 6,30 y a las 10,15, Reportaje gráfico. Cura de reposo (estreno). El hacha de la clase (estreno). Rivalidad comercial (estreno).

CINE AVENIDA (Pi y Margall, 15. Empresa S. A. G. E. Teléfono 17571).—A las 6,15 y 10,15, Noticiario Fox. Los millones de Félix. La familia política. La frontera de la muerte (Florence Vidor y Wallace Beery). 48 pesetas en "taxi" (producción nacional, por Erna Becquer). Final de fiesta por Luisita Esteso en sus creaciones.

PALACIO DE LA MUSICA (Pi y Margall, 13. Empresa S. A. G. E. Teléfono 16209).—A las 6,15 y 10,15, Noticiario Fox. Una boda original. El patriota (Emil Jannings y Florence Vidor) (28-3-930).

CINEMA GOYA (Goya, 24. Empresa S. A. G. E.).—A las 6,15 y 10,15, Revista Paramount. Los millones de Félix. La familia política. El jinete alado. La frontera de la muerte (Florence Vidor y Wallace Beery). Sección de la noche, butaca, 1,00.

MONUMENTAL CINEMA (Atocha, 87).—Piruetas de la vida (muda). Metrotone (sonora, estreno). La batalla en el corral (dibujos sonoros, estreno). El pueblo del pecado (sonora), magnífica producción rusa, estreno (11-3-930).

CINEMA BILBAO (Fuencarral, 124. Teléfono 30796. Contaduría).—A las 6 y 10,15 noche, Negrín, candidato (cómica). El látigo (Dorothy Mackaill). Kokó vence al tiempo (dibujos). La redada (George Bancroft y William Powell) (11-3-930).

CINEMA ARGUELLES (Marqués de Urquijo, 11. Empresa S. A. G. E. Teléfono 33579).—A las 6,15 y 10,15, Revista Paramount. Dos trovadores. Venus de frac. Marqués en comandita (Adolphe Menjou) (28-2-930).

CINE SAN CARLOS (Atocha, 157).—6,15 y 10,15, Nostalgias de patria. Fin de fiesta: Goyesca (bailarina) y Asunción Pastor (cantos regionales). Miércoles 2, debut de Amalia de Isaura (2-4-929).

CINE MADRID (Tetuán, 29).—6,30 y 10,30, rigurosos estrenos: Rescate (Lois Wilson y Edmund Burns). Por ella (Alice Day y John Harron) (24-12-929).

CINEMA CHUECA (Plaza del Cisne, 4. Empresa S. A. G. E. Teléfono 33277). Lunes popular.—A las 6,15 y 10,15, Noticiario Fox. Héroe por terco. Forasteros en Atlantic City. El mundo marcha (Richard Barthelmes). Butaca, 0,50.

CINEMA EUROPA (Bravo Murillo, 126. "Metro" Alvarado).—A las 6,15 y 10, Venganza, por Dolores del Río) y El chico, por Charlot. Butacas, las mejores, 0,75 (16-4-929)

CINE DOS DE MAYO (Espíritu Santo, 34. Empresa S. A. G. E. Teléfono 17452).—Lunes popular.—A las 6,15 y 10,15, Diario Metro. ¡Viva la Pepa! La chica de la suerte (Norma Shearer). Expatriada (Magde Bellamy). Butaca 0,40.

FRONTON JAI-ALAI (Alfonso XI, 6). A las 4 tarde. Primero, a remonte: Ochotorena y Echániz (J.) contra Tacolo y Vega. Segundo, a pala: Azurmendi II y Ochoa contra Badiola y Amorebieta I.

* * *

(El anuncio de los espectáculos no supone aprobación ni recomendación. La fecha entre paréntesis al pie de cada cartelera corresponde a la de publicación en EL DEBATE de la crítica de la obra.)

MUEBLES=DIAZ
Sta de Carmen 21=HILERAS, 4.

BENZO-CINAMICO
SEDANTE
Jarabe Madariaga
Especial para la TOS, fatiga y afecciones catarrales.
Farmacias y en la del autor:
Plaza Independencia, 10.—Madrid

¡¡¡NEUMATICOS!!!
Eguinoa, Santa Engracia, 118, no valora los neumáticos usados, los recibe, y hace el 30 % a los nuevos.

EL ACEITE PURO DE OLIVA
"CANCIONERA"
ES EL PREFERIDO POR LAS PERSONAS DE BUEN GUSTO Y PALADAR REFINADO

VICHY Hôpital (estómago). Célestins (riñones). Grande-Grille (hígado).
son las aguas minerales más superiores y mejores resultados tomadas a domicilio.

M. DE LA CASA
Continúa exhibiendo, con extraordinario éxito, ante su selecta clientela, la más escogida colección de vestidos. El más distinguido y aristocrático desfile.
Juan de Mena, 19.
TELEFONO, 50935.

ANEMIA
PALIDEZ
INAPETENCIA
En pocas semanas desaparecen tomando Jarabe de
HIPOFOSFITOS SALUD
Activísimo regenerador aprobado por la Real Academia de Medicina y con cerca de medio siglo de éxito creciente.
Pedid JARABE SALUD para evitar imitaciones.
No se vende a granel.

ORNAMENTOS DE IGLESIA
JAVIER ALCAIDE
Mayor, 10, entresuelo (entrada por travesía del Arenal, 1).
Teléfono 17678

CARRERAS DE CABALLOS. Pronósticos de la Prensa.

PERIODICOS	1.ª CARRERA	2.ª CARRERA	3.ª CARRERA	4.ª CARRERA	5.ª CARRERA
EL DEBATE.....	Le Butard Bleu de Roi	Cuadra Cimera	Alfaro Pomposa	Atlántida Coureur Indien	Aníbal Cascabel
A B C.....	Le Butard Celaya	Cuadra Cimera	Pomposa Œdipe Roi	Atlántida Coureur Indien	Nelo Aníbal
El Sol.....	Le Butard Pére Noel	Cuadra Cimera	Alfaro Œdipe Roi	Atlántida, cuadra	Aníbal La Madelon
El Imparcial.....	Le Butard Copetín	Cuadra Cimera	Romposa Œdipe Roi	Atlántida Coureur Indien	Sba Sba Aníbal
La Nación.....	Copetín Le Butard	Cuadra Cimera	Pomposa Alfaro	Atlántida Volga	Conte Biancamano Nelo
El Jockey Español.	Copetín Le Butard	Cuadra Cimera	Pomposa Alfaro	Atlántida Volga	Conte Biancamano Nelo
Hipódromo	Le Butard Pére Noel	Cuadra Cimera	Alfaro Pomposa	Cuadra Cimera Volga	Aníbal Denis Z
FAVORITOS	Le Butard, 5 votos Copetín, 2.	No hay apuestas.	Pomposa, 4. Alfaro, 3.	Cimera, unanimidad	Aníbal, 3. Conte Biancamano, 2.

CHARLAS DEL TIEMPO

TEMPERATURA CONFORTABLE

Entre los 20 y los 15°. Los 20° de máxima, poco después de mediodía, y los 5° al amanecer. Esos son, aproximadamente, los límites de temperatura que estamos disfrutando estos días en Madrid y en otros muchos sitios de la Península Ibérica, y esos son también los extremos que quisiéramos para nuestro confort, que no rebasase nunca la columna del termómetro, colocado a la sombra.

Añádase a esto una humedad del aire ni muy alta ni muy baja y se comprenderá que la medida de las condiciones atmosféricas convenientes para sentirnos ágiles, optimistas y llenos de euforia se colma al presente.

Se completan esas condiciones con lo despejado del cielo, que deja a los rayos solares penetrar hasta el suelo libremente y caldearlo a su antojo, lo mismo en los lugares altos que en los bajos.

Los 26° que el viernes alcanzó Murcia de máxima—esta es la mayor de las registradas durante los pasados días en España—no asombran a los de Palencia, ni a los de Soria, ni a los de Valladolid, pues también ellos vieron que su termómetro subía hasta los 22° ese mismo día; ni menos admiran a los de Cuenca—¡la fría Cuenca!—en donde se aproximaron a los 23°.

Y si a las temperaturas mínimas vamos, tampoco en esas poblaciones castellanas fué la menor registrada sino de unos 4°, muy poco inferior a los 6° de Murcia.

Reina, pues, igualdad térmica en nuestra patria. Nadie puede quejarse ni de calores excesivos ni de fríos entumecedores; nadie tiene que envidiar a los que habitan otras poblaciones, porque en todas y cada una se hallan las temperaturas que son apetecibles para todo el mundo. Nadie debe, por consiguiente, pensar en "primaverear".

Esta igualdad, esta homogeneidad no se ha alcanzado hasta el citado viernes, día 28. En los días anteriores a éste, todavía helaba en Castilla la Vieja; aún había un desnivel termométrico apreciable entre la meseta castellana y el litoral, y sobre todo el del Mediodía.

Unas provincias españolas queremos hacer destacar en esta descripción: las Canarias, en donde el termómetro ha oscilado con regularidad cronométrica cada día entre los 24 y los 14°, es decir, variación de 10° sin modificación de una fecha a otra durante toda la última semana.

De Madrid hay que citar, como dato curioso, que desde hace cinco años no se había registrado a fines de marzo la temperatura de 22°. Habíamos llegado a los 20 en años anteriores, pero no a los 22. El año 1926 se alcanzó, sin embargo, esa temperatura, pero en la primera quincena.

Se une a las condiciones de apacibilidad que vamos describiendo la bonanza de los vientos que circulan sobre nosotros, con la única excepción, y no muy marcada, de las costas del Cantábrico.

Nos hallamos, pues, en un momento de sosiego, de descanso, de tregua de los temporales que nos visitaron apresuradamente en las semanas anteriores.

Esta tregua se tiene que romper por excesivo caldeamiento, por esa monotonía de temperatura en toda España, que por no ser natural es síntoma precursor de un transtorno atmosférico, que suele seguir todos los años a esa subida del termómetro que se presenta casi invariablemente, y con mayor o menor intensidad a fines de marzo.

Hay que temer, por lo tanto, una baja de temperatura en los días que se avecinan, pero baja transitoria y que es el anuncio de que va a comenzar a pasar por España otra serie de temporalillos que producen lo que dice el refrán:

En abril aguas mil
y todas caben en un barril.

Acompañan de ordinario a estas perturbaciones, ligeras oscilaciones de la temperatura, pero es norma a que obedece siempre ésta el que esas oscilaciones sean de las comprendidas aproximadamente entre los 20 y los 5.° que citábamos al principio. Ni mucho más ni mucho menos. ¡Y son tan amables estos límites!

En el gráfico adjunto va indicada la marcha de la temperatura en Madrid durante los días de la semana anterior. Se nota en la curva que representa esa marcha que la temperatura mínima se produce al amanecer y que va bajando desde las dos de la tarde aproximadamente.

Por las mañanas la subida del termómetro es muy rápida; especialmente se observa esto en los últimos días.

El descenso nocturno, en cambio, es más lento, y esta diferencia está probando que es más potente, de más importancia ahora ya en esta época el calentamiento enérgico del sol que el enfriamiento del suelo durante la noche, es decir, que predomina el primero sobre el segundo.

Por unos días se ha descansado en España de hablar de temporales. Decíamos en las líneas anteriores, pero no hemos podido prescindir de oír citar la de Inglaterra, de esa sempiterna perturbación atmosférica del Atlántico que aparece en el parte meteorológico diario —¡cómo no, si es verdad que existe esa perturbación!— que da nuestro Servicio nacional, como lo dan los de todos los países de Europa.

Pero ese clásico trastorno del aire sobre el Océano, se halla tan al Norte, que sólo notan su influencia directa los ingleses, y a nosotros nos deja tranquilos y tomando fuerzas para cuando los derivados de ella, los ciclones secundarios lanzados hacia el Sur nos empiecen a visitar en abril.

De momento es muy de presumir que el equilibrio térmico sobre España exija que las temperaturas demasiado altas de los lugares altos se abatan de su encumbramiento excesivo presente y se queden a una temperatura más baja y más en consonancia con su elevada posición sobre el mar.

Esta baja de temperatura, es probable, no obstante, que no sea profunda y aún pudiera no presentarse sino hasta mediados de la semana que empieza.

METEOR

LA VIDA EN MADRID

Casa Real

Fueron recibidos ayer en audiencia por su majestad la condesa de Torroella de Montgri, marqués de Vista Alegre, doña Adela González Fiori, don G. García Vicente, conde de Anayalde, marqués de Villafior y don Antonio Lerdo de Tejada.

—Ofrecieron sus respetos al Monarca los duques de Almazán, condes de Alcubierre y duque de Sevilla.

—El embajador de Chile, señor Fernández Medina, presentó al Rey al compositor chileno don Osmán Pérez Freire, que le entregó un ejemplar del "Himno homenaje al soldado español", del que es autor, y que es en su país canción oficial en el Ejército, Marina y escuelas.

El Monarca lo agradeció mucho y le dijo que hoy lo haría ejecutar a la banda de Alabarderos para oírlo.

El señor Freire entregó otro ejemplar al príncipe de Asturias, a quien le gustó mucho el día que lo escuchó en el festival a beneficio de los niños enfermos del Hospital del Niño Jesús.

Se adjudican las obras del mercado de frutas

El alcalde presidente, en la conversación sostenida ayer mañana con los redactores municipales, se limitó a manifestarles:

—No tengo más noticias que darles a ustedes que el haberse adjudicado la subasta de las obras de construcción del Mercado central de frutas y verduras, que tendrá su emplazamiento en el Puente de la Princesa. Se han presentado nueve licitadores, la mayor parte de los cuales han ofrecido rebajas de consideración en el presupuesto de construcción, que asciende a 4.200.000 pesetas. El adjudicatario ha ofrecido la rebaja del 20,25 por 100. Comenzarán las obras en cuanto la adjudicación, que hoy es provisional, adquiera el carácter de definitiva.

Junta madrileña del Censo electoral

La Junta Municipal del Censo electoral de Madrid, ha quedado constituída de la siguiente forma: presidente, don Luis Naharro Pérez, juez municipal de la Universidad; vicepresidente primero, don Manuel Maura, concejal; suplente, don Luis López Dóriga, concejal; vicepresidente segundo, don Juan Fernández Golfín, coronel retirado; suplente, don Alfonso de Elolo, teniente coronel retirado; secretario, don Francisco Alvarez de Lara y Alvarez de Toledo, secretario del Juzgado Municipal de Chamberí; suplente, don Luis Garrido Juaristi, secretario suplente del mismo Juzgado; vocales, don Eleuterio Sáinz de Baranda y don Rafael Pasalodos, mayores contribuyentes, don José Lledó, síndico del Gremio de Abogados, y don Felipe Carralero, síndico del Gremio de Tabernas, y suplentes, don Manuel Pradillo y don Fidel Pérez Mínguez, mayores contribuyentes, don Hilario Rodríguez, síndico del Gremio de Ultramarinos, y don Dionisio García Mañoao, síndico del Gremio de Lecherías.

El primer concierto de la Banda Municipal

La Banda Municipal, dirigida por el veterano maestro Villa, reanudará sus conciertos matinales con el que hoy dará en el Retiro, a las once y media de la mañana. Este concierto será el primero de la actual temporada de Primavera, que se prolongará, como de costumbre, hasta avanzado el mes de junio, fecha en que los proseguirá, por la noche, en el quiosco del Paseo de Rosales.

Salvo algunas audiciones en fiestas benéficas, la Banda Municipal no había dado ningún concierto público desde finales de octubre.

Conferencia de Bosch y Gimpera

El profesor don Pedro Bosch y Gimpera dió ayer una conferencia en la Sociedad de Cursos y Conferencias; se congregó para escucharle en la Residencia de Estudiantes un selecto público, en el que figuraban muchos catedráticos y académicos. El tema de la conferencia era "El arte ibérico", tan explorado por el investigador catalán en sus trabajos.

Considera que el arte ibérico o hispánico, el anterromano de los pueblos que poblaron nuestra Península, es de gran originalidad, de extraordinaria riqueza y variedad de matices, reflejo de las variedades locales y comarcales, y el más valioso quizá de los primitivos de Europa. El arte ibérico pone su sello en todas las manifestaciones del arte, y aparece en grado de madurez, no como debido a influencias momentáneas en un arte balbuciente, sino tras etapas brillantes con épocas de floración. Recuerda respecto a este sedimento de siglos el arte rupestre, la arquitectura megalítica y la cerámica, neolítica. Sobre esta tradición actúa el desarrollo económico, las relaciones con otros pueblos y, por último, las colonias griegas y fenicias transforman ese arte primitivo, sin que deje de perpetuarse en esa fusión los caracteres propios y originales.

Hacia el tercer milenario antes de Jesucristo, la Península ofrece un mosaico de pueblos, de características propias y genuinas en todas las manifestaciones de su vida: el occidental, el central, la región almeriense y la pirenaica. En los pobladores de esa región está, sin duda, el secreto del origen de los vascos.

Viene la influencia celta, que se va extendiendo hacia el Sureste en forma que parece tender a unificar. Luego son recíprocas las influencias celtas e íberas y se forma la civilización celtíbera.

Las colonias griegas y fenicias toman su asiento en el Sudeste, y así se transforma su arte; mientras que la región del NE. mantiene más tiempo la integridad de su carácter indígena.

Estudia luego las manifestaciones diversas del arte, y presenta planos de poblados aragoneses por ser los mejores estudiados para observar la evolución. Del primitivismo se pasa a la calle central y casas rectangulares, ya de influencia griega, y luego se llega a trazados, adoquinados, puentes levadizos; se salvan los desniveles por escaleras, se perfeccionan las murallas con piedras menos desiguales, etcétera.

En la escultura, como en las demás artes, ven no sólo influencias griegas arcaizantes y posteriores, sino las orientales, mesopotámicas, sin duda, traídas por los primitivos colonizadores griegos. Así el templo del Cerro de los Santos, con los ídolos, ex votos, en bancos a uno y otro lado de la celda, tiene paralelo remotísimo en el templo a Ister, de Asur.

Estudia las esfinges, los toros con cabeza humana, el león de Foseal, la escultura humana, la escultura en bronce, la cerámica, y habla de esculturas que parecen netamente griegas, algunas quizá traídas por los colonizadores, y de aquellas otras que conservan con el valor artístico los resabios y groserías indígenas antiguas.

Alude, por último, a Numancia, que constituye un interesante fenómeno de cruzamiento de corrientes de cultura ibérica sobre un fondo en que se mezclan elementos indígenas con la civilización céltica, sin llegar esta última a desnaturalizarse del todo y produciendo un arte de curiosa originalidad.

Terminó encareciendo la importancia del arte ibérico y como interés para el estudio de las peculiaridades de los pueblos primitivos de España. Acompañó la conferencia con proyecciones de mapas, planos y esculturas y cerámica. Fué muy aplaudido y recibió muchas felicitaciones.

Aniversario de la Federación Universitaria Hispanoamericana

Ayer tarde, a las siete y media, celebró la Federación Universitaria Hispanoamericana una sesión extraordinaria para conmemorar el octavo aniversario de su fundación. Asistieron el rector de la Universidad Central, don Elas Cabrera; el cónsul del Ecuador, señor Navarro; varios catedráticos y un centenar de estudiantes, de los cuales más de la mitad proceden de las Repúblicas americanas.

El secretario, don Alberto Miranda, dió lectura al acta de constitución de la entidad y pronunciaron discursos el señor Blanco, presidente de la Federación Universitaria Hispanoamericana; el señor Orbaneja y don Prudencio Sayagués, delegado del Comité pro unión de los estudiantes hispanoamericanos, que expuso las líneas generales del primer Congreso de estudiantes iberoamericanos, que se celebrará en Méjico en 1931.

Cerró los discursos el catedrático don Américo Castro, quien registró el hecho de la incorporación de Madrid a la lista de los centros de reunión de las Juventudes estudiantiles hispanoamericanas, lista que hasta hace unos años constituían solamente Nueva York y París. Ello es debido a la reacción experimentada por la cultura española, que ha empezado a dar muestras de vida próspera en todas las disciplinas científicas.

Se mostró, finalmente, partidario de la renovación y modernización de las Universidades españolas, no ya en su aspecto externo, sino, por encima de todo, en su contextura interna.

Todos los oradores fueron muy aplaudidos y en el acto reinó una gran cordialidad.

Los Estudiantes Católicos de Comercio

Ayer, a las seis y media de la tarde, se celebró en la Casa del Estudiante el círculo de estudios de la Asociación de Estudiantes Católicos de Comercio. En la primera parte se trató de la reforma del plan de estudios mercantiles, interviniendo en la discusión las señoritas Mendoza y Garrido y los señores Peletier, Botija, Burgos, Rovira y otros. En la segunda parte del círculo, el presidente trató de la confesionalidad y profesionalidad de las Asociaciones de Estudiantes.

Homenaje al Dr. Bartrina

Al doctor Bartrina Costa le han tributado ayer un homenaje sus amigos y admiradores, con motivo de su campaña en pro de la cultura física.

Han asistido al acto unos 150 comensales. Ofreció el agasajo don Santiago Vinardell y leyó las adhesiones don José Luis del Valle.

En nombre de los ciegos se adhirió al homenaje el señor Suárez Inclán. El señor Jonte hizo constar la adhesión del Príncipe de Asturias y del infante don Jaime.

Hablaron después los señores Ruiz Terri, Bambuberge, Polanco y don Rufino Blanco, y dió a todos las gracias el doctor Bartrina, que fué muy aplaudido.

Asamblea de panaderos

En el Círculo de la Unión Mercantil se celebró ayer una Asamblea del Sindicato Mercantil y Montepío de Artes Blancas. Presidió don Manuel Llanes Arés.

Fué leído un manifiesto dirigido a los detallistas acerca de la reorganización de los organismos de abastos, el Consorcio y la sindicación de los comerciantes de pan al "detall" en Madrid y pueblos limítrofes.

El presidente da cuenta de las gestiones realizadas por la Directiva. Dice que el Consorcio obliga a hacerse cargo de pan de malas condiciones, antihigiénico y falto de peso. Es preciso que todos den muestras a la Directiva para denunciar al fabricante. Dice que no se disfruta de descuento ni de facilidades de pago, y protesta de que no se pueda adquirir pan de otras fábricas que de las del Consorcio, que debe de desaparecer para poder comprar donde convenga y donde mejor calidad sea.

Se aprobaron dos escritos que han de dirigirse al Gobierno y al Ayuntamiento. Se pide la derogación del decreto de creación del Consorcio.

Del alcalde se pide, además, que solicite del Gobierno libertad para traspasos, arriendo y subarriendo de fábricas, creación de nuevas fábricas para elaborar el pan que vendan en sus expendedurías. Caso de que el Consorcio quede bajo el Ayuntamiento, que se nombre una comisión para resolver el problema del pan, y que en ella tenga representación el Sindicato.

El acto terminó con gran entusiasmo y vivas a la libertad de comercio.

Acto de divulgación social

Hoy, a las once de la mañana, se celebrará en el Cine Victoria (O'Donell, 40 y 42), un acto de divulgación social, organizado por el Centro Católico Obrero de Tetuán de las Victorias.

Hablarán don Francisco Paz, don Carlos Pérez Sommer, don Dimas de Madariaga y el conde de Vallellano.

Boletín meteorológico

Estado general.—El centro principal de la borrasca del Atlántico se encuentra situado sobre el paralelo 70, entre Islanda y Escandinavia; por su influjo llueve en las comarcas del Norte de Europa. Abundan las nieblas en Europa Central. En España ha aumentado algo la nubosidad y se han registrado escasas precipitaciones en el Norte.

Aviso a los aviadores: En las rutas a Biárritz y Barcelona el ambiente estará encalmado y el cielo estará con pocas nubes.

Aviso a los agricultores.—Cielo con pocas nubes en toda España.

Aviso a los navegantes.—El mar está tranquilo en todas nuestras costas.

Para mañana

Academia Médico Quirúrgica (Esparteros, 9).—7 t. Sesión científica pública.

Asociación Española de Ingenieros y Técnicos de Telecomunicación (Palacio de Comunicaciones).—7 t. Don Olegario Fernández Baños: "La técnica estadístico-matemática.

Centro general de Pasivos.—4 t. Sesión ordinaria.

Exposición de esculturas (Círculo de Bellas Artes).—6,30 t. Inauguración de la Exposición de las obras de la señorita Dogmar Dadie-Roberg, de Suecia.

Instituto de Relaciones Culturales.—7 t. Don Angel Pulido: "Algunas observaciones para el mejor desarrollo de la infancia."

Facultad de Filosofía y Letras.—7 tarde. El profesor Sarrailh: "La inspiración española en el drama romántico de Víctor Hugo"; en la sala de conferencias. De seis a siete tarde, curso de literatura italiana, por Ezio Levi: "Motivo e interpretaciones del arte de Ludovico Aristo." Los mismos días, a las once de la mañana, clases prácticas de Seminario en la Facultad de Filosofía y Letras.

Academia de Jurisprudencia.—7 tarde. Apertura de curso en el Instituto Diplomático y Centro de Estudios Marroquíes.

Económica Matritense.—7 t. Don Angel Pulido: "Algunas observaciones para el desarrollo higiénico y embellecimiento de la infancia."

Instituto Francés (Marqués de la Ensenada, 10).—7 t. M. Guinard: "Marsella y los grandes puertos franceses del Mediterráneo". Proyecciones.

Otras notas

Revista de comisario.—La del próximo abril la pasarán las clases militares que no formen Cuerpo residentes en esta Corte, en el orden que se expresa. Los jefes y oficiales de plantilla no pertenecientes a Cuerpo, transeúntes y con licencia, los pensionistas de todas las cruces, de San Fernando y San Hermenegildo y las partidas sueltas, individuos de tropa transeúntes, los días 1 y 2, de once a trece, en la calle de San Nicolás, número 2. Los jefes y oficiales de reemplazo, excedentes y disponibles, los días 1 y 2, de once a trece, en el mismo local. Las incidencias y resultas, en el local de la Pagaduría de haberes (Conde Duque, 42), a partir del día 2. La zona de reclutamiento número 1, el día 1, a las diez de la mañana.

Los regimientos de reserva de Ingenieros y el Parque de Artillería, el día 1 y 2, a las trece y media.

DESDE EL LUNES, 31
Exposición de TAPICES
de una gran fábrica.
VIZCAYA, 5.

A. VALLEJO fabricante de muebles Paseo de San Vicente, 4. Teléfono 15755. Pídanse presupuestos.

Desengaño, 10. Funeraria La Soledad. No pertenece a ningún trust.

No use usted vaselinas anónimas. No sabe usted lo que le venden. Exija siempre la vaselina neutra garantizada de la Perfumería Gal. Caja 0,25, en todas las farmacias, perfumerías y droguerías.

SANATORIO "LA FUENFRIA"
CERCEDILLA (Madrid)
Médico director: A. de Larrinaga
Pensión completa, incluída asistencia médica, de 30 a 50 pesetas.
Oficinas en Madrid:
ALFONSO XII, 44.—Teléfono 16704

El mejor remedio para el peor catarro, JARABE ORIVE. Precio, 4,40 ptas.

Estadísticas sanitarias

Una real orden que publica la "Gaceta" de ayer dispone lo siguiente:

"Que a partir del domingo 1.° de junio de 1930, comenzará a instituirse el servicio de estadísticas sanitarias de la Dirección general de Sanidad, para las capitales de provincia y ciudades que tuvieron más de 20.000 habitantes en el censo de 1920, con una base unitaria semanal. A estos efectos, se entenderá la semana como terminada con el sábado, a las doce de la noche, y, por consecuencia, la primera semana del servicio antes indicado comenzará con el domingo, día 1.° de junio, y terminará con el sábado, día 7, a las doce de la noche. Para las semanas siguientes se observará la misma norma.

Para las villas no comprendidas por su población en el párrafo anterior, aldeas, etc., el servicio comenzará a funcionar a partir del 1.° de octubre de 1930 en iguales condiciones."

EL DEBATE, Colegiata, 7

SANTORAL Y CULTOS

DIA 30.—Domingo. IV de Cuaresma.—I. P.—Stos. Juan Clímaco abad; Régulo, Pastor Zósimo, obpos; Clinio, confesor; Quirino, Donnino, Víctor, mártires.

La misa y oficio divino son de la dominica con rito semidoble y color morado.

A. Nocturna.—Hoy, S. Pascual Bailón. Lunes, Sta. Isabel de Hungría.

Ave María.—Hoy, 11, misa, rosario y comida a 40 mujeres pobres, costeada por doña Carmen Garamendi. Lunes, 11, ídem, ídem, costeada por doña Eugenia García y doña Marina Vega de Sanz, respectivamente.

40 Horas.—Hoy, parroquia de S. Marcos. Lunes, Calatravas.

Corte de María.—Hoy, Angustias, en su parroquia (P.), E. Pías de S. Fernando y Olivar; Tribulaciones y paz interior, en las J. del Corpus Christi. Lunes, N. Sra. la Reina de Todos los Santos, y Madre del Amor Hermoso, Tutelar de la Corte de María, en S. Ginés (P.).

Catedral.—9,30, misa conventual.

Capilla Real.—11, misa cantada.

Parroquia de las Angustias.—12, misa perpetua por los bienhechores de la parroquia.

Parroquia del Buen Consejo.—7,30 a 11,30, misas; 8, misa parroquial con explicación del Evangelio.

Parroquia del C. de María.—6,30, 8, 9, 10 y 11, misas; 8, explicación del Evangelio; 11, explicación doctrinal, señor Molina.

Parroquia de S. Antonio de la Florida. 8, 9, 10, 11 y 12, misas.

Parroquia de N. Sra. del Pilar.—8, misa de comunión general; 10 la solemne con explicación del Evangelio; 12, sermón doctrinal, señor Benedicto; 3,30 t., catequesis; 6 t., rosario.

Parroquia de S. Lorenzo.—Termina la novena a S. José. 8, misa de comunión; 10,30, la solemne con Exposición y panegírico, señor Tortosa. 6,30 t., Exposición, estación, rosario, sermón, señor Tortosa; ejercicio, reserva y gozos.

Parroquia del Salvador.—Termina la novena-misión; 8, misa de comunión; 10, la solemne con Exposición y sermón, P. Alarcón; 5,30 t., viacrucis Exposición, estación, sermón moral, P. Miguel de Alarcón, S. J.; ejercicio y miserere.

Parroquia de Santiago.—Termina el quinario misión al Santísimo Cristo de la Misericordia; 8, comunión general; 7,30 t., rosario, plática de preparación y sermón moral P. García Bañares, C. M. F., y ejercicio.

Parroquia de S. Marcos (40 Horas).—8, misa solemne con Exposición; 10, misa solemne con explicación del Evangelio; 6 t., estación, rosario, ejercicio y procesión de reserva.

A. de S. José de la Montaña (Caracas).—3 a 6 t., Exposición; 5,30, ejercicio del rosario y bendición.

Agustinos Recoletos (P. de Vergara, 35).—7 a 10, misas; 3,30 t., catequesis; 5,30, rosario y lectura.

A. de S. Jaime (M. Valdés, 46).—7, misa con explicación del Evangelio; 11, misa con instrucción doctrinal.

Concepcionistas Jerónimas (Velázquez, 84).—6,30, misa rezada; 9,15, misa con explicación del Evangelio; 12, misa, y conferencia doctrinal sobre diversos puntos de Religión.

Calatravas.—Cultos a S. Francisco de Paula. 10 y 10,45, misa solemne con Exposición; 11,30, rosario y ejercicio del triduo; 6,30 t., Exposición, estación, rosario, sermón, señor Béjar, reserva y gozos.

Encarnación.—8, misa y plática; 10, quísticas; 11, explicación del Evangelio; 12, comentario sobre la última Encíclica del Papa.

Esclavas del S. Corazón.—7, Exposición hasta las 5 de la tarde; 8 y 9,30, misas.

Rosario.—9, misa de los Catecismos; 10, la cantada; 9, 10 y 12, con explicación del Evangelio; 5,30 t., Exposición, ejercicio, sermón, P. Palacio, O. P., y reserva.

S. C. y S. Francisco de Borja.—6,30, 7, 8, comuniones generales para las adictas de la Guardia de Honor; 9,30, explicación doctrinal, P. Dodero S. J.; 10,30, misa para los Estanislaos con plática, P. Ponce, S. J.; 11,30, lección sacra, P. Torres, S. J.

S. del Perpetuo Socorro.—6, ejercicio con sermón en honor de su Titular.

VOTOS SOLEMNES

Hoy, a las seis de la tarde, hará sus votos solemnes en el Templo Nacional de Santa Teresa el hermano Gabriel de San José C. D., en manos del reverendo padre provincial. Predicará en el solemne acto el P. Epifanio del Santísimo.

EJERCICIOS ESPIRITUALES

Dirigidos por el señor Gurruchaga, director de la Obra Pontificia de S. Pedro apóstol, se celebrarán, desde hoy, a las ocho de la noche, en la capilla de la Federación de Sindicatos Católicos de la Inmaculada (Pizarro, 19), hasta el 6 de abril. El último día, a las ocho y media, misa de comunión general, por el Obispo de la diócesis.

Para sirvientas, se celebrarán desde el día 31 al 4 de abril, en la iglesia de San Manuel y San Benito dirigidos por el P. Regidor.

DIA 31.—Lunes.—Stos. Amós, profeta; Balbina, virgen; Benjamín, doctor; Teódulo, Anesio, Félix, Cornelia, mártires.

La misa y oficio divino son de la dominica con rito simple y color morado.

Calatravas.—(40 Horas).—8, Exposición; 10 y 10,45, misas solemnes; 11,30, rosario y triduo a San Francisco de Paula; 6,30 t., sermón, S. Béjar, ejercicio y reserva.

FUNERAL POR EL P. MENDEZ

En el Asilo de la Santísima Trinidad, Marqués de Urquijo, 16, a las once, se celebrará el 1 de abril, el funeral por el eterno descanso de don Francisco de Asís Méndez Casariego, canónigo de la Santa Iglesia Catedral de Madrid, fundador del Instituto de las Hermanas Trinitarias y del Asilo de Porta-Coeli.

* * *

(Este periódico se publica con censura eclesiástica.)

ULLOA-óptico
Carmen, 14.--MADRID

A LAS SEÑORAS
Interesa conocer los insuperables aceites Y AZUL e Y ROJA de HIJOS DE YBARRA (Sevilla).
PROBARLOS ES SU MEJOR RECOMENDACION
De venta en los buenos establecimientos

SANATORIO Muñecos arréglanse todos, se ponen pelucas. Caras para cojines, brazos, piernas. Hules. Gomas. Precios, 21.

DE MOTOCICLETAS RECOMENDAMOS SOLO LA F. N.

ALMACENES PEGUERO PRIMERA CASA EN GENEROS BLANCOS Y PUNTO
Especialidad para equipos de novia. Telas de hilo especiales para el Culto. Cañamazo de lino y lana para confeccionar alfombras de nudo. Mantas, colchas, toallas y mantelerías. Globos a los niños los jueves.
Teléfono 14284. PONTEJOS, 2 BIS

He aquí
una nueva manera de embellecer los dientes
Pruébela!

Quiere V. tener dientes más blancos? He aquí un nuevo método para obtenerlos. Dá a los dientes nueva y hermosa blancura.

Si V. busca nueva belleza pruebe este nuevo método.

SIN PELÍCULA LOS DIENTES SON RESPLANDECIENTES

Pase su lengua sobre sus dientes y V. sentirá una película—una capa resbaladiza. Debajo de ella están los dientes blancos que V. envidia.

Su sonrisa no tiene ningún atractivo porque la película absorbe los residuos. Atrae molestias para la dentadura. Los métodos ordinarios no pueden combatirla con éxito.

PRUEBE ESTE NUEVO MÉTODO

Ahora Pepsodent—un nuevo tipo de dentífrico—ha sido creado. Combate la película que se forma sobre los dientes. Limpia la dentadura con gran esplendor. Los más eminentes dentistas apremian extensivamente su uso.

Pruebe Pepsodent. Note como se siente la dentadura limpia después de usarlo. Unos pocos días de usarlo le mostrará su poder. Adquiera un tubo hoy, o escriba a **Busquets Hermanos y C.ª, Sección 2009-24 Cortes, 591-A. Barcelona, pidiendo un tubo gratis para diez días.**

Pepsodent RGTDA MARCA
El Dentífrico que elimina la película
2009

CASA ARYMA Medallas y Placas Artísticas ARTICULOS PARA REGALO CARMEN, 28

ORO, PLATA, PLATINO Y ALHAJAS COMPRA LA CASA ORGAZ. CIUDAD RODRIGO, 13.

CALVOS
Sólo curaréis con el específico azteca, secreto indio mejicano.
LA BELLA CHINACA
Tratamiento gratis, en Príncipe Vergara, 17, Madrid.

DECORACION DE JARDINES
Azulejos de todas clases. Artísticas macetas. Fuentes y bancos de azulejos. CABALLERO. Mayor, 80. MADRID.

¡¡ATENCION!! APARATOS RADIO DE DOS LAMPARAS
los mejores, que funcionan sin antena ni pilas, y con la corriente eléctrica, garantizados para toda la vida, equipados con las mejores lámparas y altavoz Telefunken, los vende ORUETA a 165 pesetas.
MESONERO ROMANOS, 14 (ESQUINA A ABADA), MADRID. TELEFONO 19871

CHOCOLATES "SAN LUIS"
Nombre y marca registrados MOTRIL (GRANADA) Venta coloniales y ultramarinos
Depósito: SOBRINOS DE RIVAS — Montera, 23

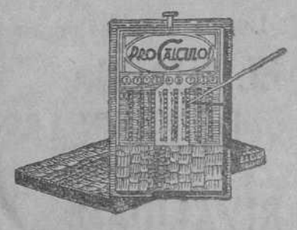

UN REGALO IDEAL
Numerosos testimonios espontáneos lo prueban.
CON ESTA MAQUINA
de manejo sencillísimo, de reducidas dimensiones, pueden efectuarse rapidísimamente sumas, restas y cálculos mixtos, sin temor a equivocarse. Muy útil para facturas, cuentas corrientes, comprobaciones, apuntes de caja, de almacén, de mostrador, y para amas de casa. Cada máquina, en elegante estuche, con instrucciones detalladas.
Modelo perfeccionado (garantía noventa y nueve años) pesetas 12, en estuche pegamoid; 18, piel. Giro o reembolso. Descuentos para partidas. Tipo juguete, pesetas 4 y 8.
REGALAMOS, enviándonos este anuncio, una del tipo juguete a todo comprador de dos máquinas; una del tipo perfeccionado, comprando tres dentro de un mes. Pidan prospectos de calculadoras de más precio. Se admiten agentes activos. CASA MENZEL, calle Londres, 10, Madrid (9). Apartado 9016.

Pozos artesianos
Ignacio Ruiz, plaza Murcianos, 3, VALENCIA. Remito gratis FOLLETO investigación aguas. Sin compromiso, doy a conocer honorarios de mi exploración, si me indica estación más próxima a su finca.

ALGA Alimento de los enfermos del estómago y débiles. Diez veces más nutritivo que la carne. Aumento de peso. Arenal, 2; Cruz, 6, Madrid. Pídanse folletos. Sorribas, Lauria, 62, Barcelona.

COLIFLOR
Metropolitana. Se hace 10 kilos cabeza y resiste 10 grados bajo cero. Se siembra abril, mayo y junio; se recolecta en Cuaresma. Casa importante en simientes, granos, legumbres. Fundada 1881. R. Diez Obeso. Hortaleza, 90-92. Madrid.

†
EL SEÑOR
D. Casimiro Ortiz Goyri
DEL COMERCIO
Ha fallecido el día 29 de marzo de 1930
A LOS SETENTA Y SEIS AÑOS DE EDAD
Habiendo recibido los Santos Sacramentos
R. I. P.

Sus hermanos, don Andrés y don Segundo; hermanas políticas, doña María García y doña María Martínez, sobrinos y testamentarios

RUEGAN a sus amigos encomienden su alma a Dios y asistan a la conducción del cadáver, que tendrá lugar hoy 30, a las CINCO de la tarde, desde la casa mortuoria, Plaza del Angel, 21, al cementerio de la Sacramental de San Justo, por lo que les quedarán eternamente agradecidos.

El duelo se despide en el cementerio.

La conducción se verificará en carroza automóvil.

FUNERARIA DEL CARMEN. Infantas, 25. Esta casa es la UNICA que no pertenece AL TRUST

Al efectuar sus compras, haga referencia a los anuncios publicados en EL DEBATE

EL DEBATE
Colegiata. 7

CANARIOS
Para muda, canto y cría darles el Alimento Marca IDEAL. Hortaleza, 90. R. DIEZ. — MADRID.

ARTES GRAFICAS
Impresos para toda clase de industrias, oficinas y comercios, revistas ilustradas, obras de lujo, catálogos, etc., etc.
ALBURQUERQUE, 12
TELEFONO 30438

GRAMOFONOS
DISCOS
CONTADO — PLAZOS
OLIVER. Victoria, 4

Máquina de escribir MERCEDES ELECTRA y últimos modelos número 5 Exposición Internacional de Barcelona Gran Premio, la más alta recompensa.
Pidan catálogos y máquina a prueba
Procedentes de cambios por la sin par máquina de escribir MERCEDES se venden máquinas de ocasión en inmejorables condiciones.
Venta de Accesorios para todos sistemas de máquinas y reparaciones.
Se desean representantes activos. Dirigirse al representante general
OTTO-HERZOG
Madrid, Andrés Mellado, 32. Teléf. 35643

EXTRAORDINARIA VENTA ESTAN HACIENDO LOS ALMACENES PUERTA DEL SOL EN SEDERIA Y OTROS MUCHOS TEJIDOS PARA VESTIDOS Y ABRIGOS DESEÑORA. ADORNOS, TULES, ENCAJES, TEJIDOS SUIZOS BORDADOS Y PERFORADOS EN COLORES Y BLANCOS. ROPA INTERIOR DE SEDA TODAS TALLAS. MEDIAS DE SEDA Y GUANTES EXTRANJEROS. MANTILLAS, VELOS Y OTRA INFINIDAD DE ARTICULOS PROPIOS PARA VESTIDOS DE SEMANA SANTA. PARA NIÑAS Y NIÑOS PRECIOSA COLECCION DE VESTIDITOS PARA TODAS LAS EDADES
15, PUERTA DEL SOL, 15 TODO A PRECIOS ASOMBROSAMENTE BARATOS

Información Comercial y Financiera

INTERIOR, 4 POR 100.—Serie E (73,25), 73,20; D (73,25), 73,20; C (73,25), 73,20; B (73,25), 73,20; A (73,35), 73,35

EXTERIOR, 4 POR 100.—Serie F (83,85), 83,25.

AMORTIZABLE, 4 POR 100.—Serie C (77,25), 77,25; B (77,25), 77,25; A (77,25), 77,25.

AMORTIZABLE, 5 POR 100.—Serie C (91,80), 91,80; B (91,80), 91,80; A (92), 91,80.

5 POR 100, 1917.—Serie C (88,10), 88; B (88,10), 88; A (88,10), 88.

5 POR 100, 1927, LIBRE.—Serie F (101,45), 101,45; E (101,45), 101,45; D (101,45), 101,45; C (101,45), 101,45; B (101,45), 101,45; A (101,45), 101,45.

5 POR 100, 1927, CON IMPUESTOS.—Serie F (86,25), 86; E (86,25), 86; D (86,25), 86; C (86,25), 86; B (86,25), 86; A (86,25), 86.

3 POR 100, 1928.—Serie E (70), 70,10; C (70), 70,20.

AMORTIZABLE, 1929.—Serie E (101), 101; C (101), 101; A (101), 101.

4,50 POR 100, 1928.—Serie C (91), 91; B (91,25), 91,25; A (91,25), 91,25.

FERROVIARIA, 5 POR 100.—Serie A (101), 101; B (100,50), 100,50.

BONOS ORO.—(150), 150.

4,50 POR 100, 1929.—Serie B (90,40), 90,40.

DEUDA MUNICIPAL.—Subsuelo, 1927, 5 y medio por 100 (94,50), 94,50.

GARANTÍA POR EL ESTADO.—C Emisiones (90,50), 90,50; Transatlántica, 1926 (97,75), 98.

CEDULAS Y BONOS.—Banco Hipotecario, 4 por 100 (94), 94; ídem, ídem, 5 por 100 (97,75), 97,75; ídem, ídem, 6 por 100 (108,20), 108,30; Crédito Local, 6 por 100 (99), 99; ídem, ídem, 5 por 100 (...), 91.

ACCIONES. — Banco de España (582,50), 582; ídem bonos (460), 460; Central (135), 135; Español de Crédito (427), 427; Int. Industria y Comercio (116), 116; Río de la Plata, 210; Previsores (112), 113; Lecrín (132), 133; Chade A B C (635), 645; ídem fin próximo, 648; Sevillana 145), 146; Unión Eléctrica Madrileña (142), 142; Telefónica, preferentes (105,50), 105,50; Minas del Rif, nominativas (585), 588; Tabacos (225), 225; M. Z. A., contado (520,50), 522; ídem, fin corriente, 522; Norte, contado (561), 564,50; ídem, fin próximo, 564,50; Azucarera Española, ordinarias (67,75), 68; ídem, ídem, fin corriente (68,25), 68,25; Explosivos contado (1.155), 1.154; ídem, fin corriente (1.158), 1.154; ídem, fin próximo (1.161), 1.160; Petrolillos (49,25), 49,75; ídem, fin corriente (49), 49,50.

OBLIGACIONES. — U. E. Madrileña 5 por 100 (105,25), 105,25; Minas Rif, B (101), 101; Telefónica, 5 y medio por (95,50), 95; Azucareras, 5 y medio (...00), 100,75; Norte, 3 por 100, quinto (73), 73,10; Valencianas Norte (...,25), 100,50; Arizas, serie J (97,10), (...5); Peñarroya, 6 por 100 (101,50), (...1,50.

MONEDAS	Precedente	Día 29
Francos	*31,70	*31,50
Libras	39,43	*39,15
Dólares	8,10	*8,04
Suizos	*156,50	*156
Liras	*42,40	*42,30
Belgas	*112,90	*112,50
Marcos	*1,0325	*1,925
Escudos	*0,365	*0,365
Argentinos	*3,01	*3,00
Checas	*24,05	*23,95
Noruegas	*2,17	*2,155
Florines	*3.25	*3.235
Chilenos	*0,94	*0,94

BOLSA DE BARCELONA
(Bolsín)

Nortes, 112,75; Alicantes, 104,85; Andaluces, 59,40; Banco Colonial, 108,50; ídem de Cataluña, 102,35; Explosivos, 232; Filipinas, 431; Minas del Rif, 125,50; Aguas, 218,15; ídem nuevas, 158,50; Petróleos, 9,80.

* * *

BARCELONA, 29.—Francos, 31,65; libras, 39,21; belgas, 112,60; liras, 42,30; suizos, 156,10; marcos, 1.927; dólares, 8,055; argentinos, 3,055.

Nortes, 112,30; Alicantes, 104,70; Andaluces, 59,50; Rif, 125,50; Filipinas, 432; Explosivos, 231; Colonial, 108,25; Cataluña, 102; Aguas, 218,15; Chades, 655; Montserrat, 26,50; Petroleos, 9,85.

Algodones. Nueva York.—Mayo 15,79; julio, 15,85; octubre, 15,52; diciembre, 15,75.

Liverpool.—Marzo, 8,19; mayo, 8,22; julio, 8,23; septiembre, 8,24; octubre, 8,25; diciembre, 8,29; enero, 8,30; marzo, 8,36.

BOLSA DE BILBAO

Altos Hornos, 180; Explosivos, 1.155; Resineras, 35,50; Papelera, 200; Banco Bilbao, 2.060; Vizcaya, 1.820; Urquijo, 265; Norte, 562; Robla, 705; Sota, 1.105; Setolazar, nominativas, 200; ídem portador, 215; H. Ibérica, 705; Sevillana, 145,50; Viesgo, 642,50; Mediterráneo, 122; U. Marítima, 220; Petróleos, 136,50.

BOLSA DE PARIS

(Cotizaciones del cierre del día 29)

Pesetas, 319; libras, 124,29; dólares, 25,5475; marcos, 610; francos belgas, 356,50; florines, 1.025; liras, 133,90; coronas checas, 75,80; ídem suecas, 687,50; Ley, 15,20; francos suizos, 494,50.

* * *

(De nuestro corresponsal)

PARIS, 29.—Valores cotizados al contado (Mercado oficial):

Fondos del Estado francés: 3 por 100 perpetuo, 38,25; 5 por 100 amortizable, 135,85; valores al contado y a plazo: Banco de Francia, 24,900; Crédit Lyonnais, 31,600; Societe Generale, 1.760; Paris-Lyon-Mediterráneo 1.610; Midi, 1.259; Orleans, 1.440; Electricite del Sena Priorite, 1.043; Thompson Houston, 1.077; Minas Courrieres, 1.6508; Peñarroya, 1.065; Kulman (Establecimientos), 1.086; Caucho de Indochina, 930; Pathe Cinema (capital), 337; Fondos extranjeros: Russe Consol, al 4 por 100, primera serie de la segunda serie, 7,40; Banco Nacional de Méjico, 617; Valores extranjeros: Wagon Litz, 620; Riotinto, 55,30; Lautaro-Nitrato, 658; Petrocina (Compañía Petróleos), 651; Royal Dutch, 41,25; Minas Tharsis, 626; Seguros: L'Abeille (accidentes), 280; Fénix (Vida), 29,50; Minas de metales: Aguilas, 3.400; Owenza, 178; Piritas de Huelva, 275.

BOLSA DE BERLIN

(Cotizaciones del cierre del día 29)

Pesetas, 52,20; dólares, 4,187; libras, 20,375; francos franceses, 16,395; ídem suizos, 81,045; coronas checas, 12,407; chelines austriacos, 59,03; liras, 21,95; peso argentino, 1,691; Milreis, 0,489; Deutsche und Disconto, 150; Dresdner, 153; Dranatbank, 237; Commerzbank, 159; Reichsbank, 288; Nordlloyd, 105,37; Hapag, 111; A. E. G., 167,50; Siemenshalske, 256; Schukert, 193,25; Chade, 342,50; Memberg, 153; Glanzstoff 150; Aku, 103; Igfarben, 172; Polyhon, 280; Svenska, 355; Hamburg sued, 165.

BOLSA DE ZURICH

Liras, 27,05; francos, 20,225; libras, 25,135; dólares, 5.1660; pesetas, 64; marcos, 123,1275.

BOLSA DE MILAN

(Cotizaciones del cierre del día 29)

Pesetas, 237,50; francos, 74,68; libras, 92,82; marcos, 4,55; francos suizos, 369,33; dólares, 19,07; peso argentino, 16,47; Milreis, 227; Renta 3,50 por 100, 67,45; Consolidado, 5 por 100, 80,52; Banco de Italia, 2.005; ídem Comercial, 1.445,50; ídem Crédito italiano, 756; ídem Nacional de Crédito, 567; Lloyd Sabaudo, 288; Snia, 57,75; Fiat, 345; Marconi, 215; Gas Torino, 220; Eléctricas Roma, 823; Metalúrgicas, 170; Edison, 792,50; Montecatini, 252.

BOLSA DE ESTOCOLMO

Dólares, 3,72 1/8; libras, 18,10; francos, 14,60; marcos, 88,85; belgas, 51,95; florines, 149,32 1/2; coronas danesas, 99,70; ídem noruegas, 99,65; marcos finlandeses, 9,38; liras, 19,53.

BOLSA DE NUEVA YORK

(Cotizaciones del cierre del día 29)
(Radiograma especial de EL DEBATE)

Pesetas, 12,43; libras cheque, 4,86 3/16; libras cable, 4,86 9/16; chelines austriacos, 14,10; francos belgas, 15,95; coronas checas, 2,96 1/2; ídem danesas, 26,75; marcos finlandeses, 2,52; francos franceses, 3,71 1/2; marcos, 23,88 1/2; Dracmas, 1,29 1/16; florines, 40,14; Pengo, 17,48; liras, 5,24 1/8; coronas noruegas, 26,78 1/2; Zlotys, 11,25; Lei, 0,60; coronas suecas, 26,89 1/2; francos suizos, 19,36; Dinar, 1,76 13/16; Anaconda Cooper, 78 3/8; American Smelting, 75; Betheleem Steel, 106 3/4; Baltimore and Ohio, 121 3/4; Canadian Pacific, 213 1/4; Chicago Milwaukee, 25 1/4; General Motors, 49 1/4; Int. Tel. and Tels, 64 1/4; New York Central, 190; Pensylvania Railway, 86 1/4; Radio Corporations, 46 1/2; Sheel Union Oil, 23 1/8; U. S. Steel Corporation, 193 1/2; Westinghouse, 1[illegible] 1/2; Woolworth Building, 62.

NOTAS INFORMATIVAS

Con poco negocio, pero con la misma firmeza del día anterior, se desarrolló la sesión de ayer.

Los fondos públicos están pesados.

De los valores bancarios, las acciones del Banco de España bajan medio duro, y el de Los Previsores, sube un punto.

Valores industriales: Lecrín sube un entero, la Chade, al contado, 10; Sevillana, uno, y Rif, nominativas, tres.

Los "ferros" están bien orientados. Los Alicantes pasan de 520,50 a 522, y los Nortes, de 561 a 564,50.

Las Azucareras ordinarias ganan un cuartillo. Los Explosivos, al contado, bajan un punto, y al corriente, cuatro enteros.

Los Petrolillos cierran con una ventaja de 50 céntimos.

Los francos bajan 20 céntimos, las libras, 28, y los dólares, 6.

* * *

Corro libre: Nortes, 565; Alicantes, 523; Explosivos, 1.155; Chade, 651. Todo al próximo.

VALORES COTIZADOS A MAS DE UN CAMBIO

Cédulas hipotecarias, 6 por 100, 108,25 y 108,30; Chade, 643, 644 y 645; Norte, 564 y 564,50; Chade, fin corriente, 642, 646, 647 y 648; Explosivos, fin corriente, 1.155 y 1.154.

DOBLES DE FIN CORRIENTE

Banco Central, 0,80; Rif, portador, 3; Chades, 2,50; Alberches, ordinarias, 0,55; Telefónica, ordinarias, 0,55; Alicantes, 1,25; Azucarera, ordinarias, 0,275; Explosivos, 5; Compañía de Petróleos, 0,45.

NIVELACION DE OPERACIONES

La Junta Sindical ha dispuesto proceder a la nivelación de las operaciones realizadas a fin del corriente en Chade, a 648. Los saldos se entregarán el día 1 de abril.

VIAS Y CONSTRUCCIONES (S. A.)

Por acuerdo del Consejo de Administración se convoca a los señores accionistas a Junta general ordinaria, que se celebrará el 9 de abril de 1930, a las diez y siete, en su domicilio social, calle Mayor, 6 y 8; recordándose que, según el artículo 39 de sus Estatutos, de no poderse celebrar, por no concurrir suficiente número de accionistas, se aplazará para el siguiente día, a la misma hora.

Madrid, 29 de marzo de 1930.

El secretario del Consejo de Administración,

EULOGIO ARANGUREN

PALMIL
JIMENEZ

Cuando su niño esté indigesto, acuérdese que nada le pondrá mejor más rápidamente que el

PALMIL

que tiene la eficacia del aceite ricino sin ninguno de sus inconvenientes.

DE VENTA EN TODAS LAS FARMACIAS

Los famosos
CIGARRILLOS ORIENTALES BEER...
ya se venden también aquí.

STAMBOUL; Ptas., 1,90 caja.
Altamente aromático

BYZANZ; Ptas., 1,75 caja.
Ideal para el más exigente fumador.

SULTANA; Ptas., 1,60 caja.
Mitigado de nicotina, para el "sportsman" y el fumador contumaz.

Pruébelos, y comprenderá lo justificado de su excelente fama

Para vuestros hijos

Las Píldoras Pink constituyen un remedio excelente para los niños. Sostienen, dan fuerzas, estimulan el tierno organismo sometido á veces á tan duras pruebas, durante el crecimiento. Es pués, importante a esta época crítica de la formación, entretener la riqueza de la sangre y alimentar las fuerzas nerviosas. Este es, precisamente, el papel desempeñado por las Píldoras Pink, que traen al organismo, bajo forma perfectamente asimilable, cuantos elementos son indispensables para la reconstitución de la sangre empobrecida. Además, los resultados que con ellas se obtienen manifiestan que su composición es particularmenta acertada.

Las Píldoras Pink dan sangre, fortifican los nervios, estimulan el apetito y las funciones digestivas. En ellas se encuentra un remedio siempre eficaz contra la anemia, la clorosis, la neurasténia, la debilidad general, los desarreglos del crecimiento y de los cambios de edad, los males de estómago, dolores de cabeza, irregularidades en los periódos.

De venta en todas las farmacias : 4 pesetas la caja, 21 pesetas las 6 cajas.

INDRA PERLA
Perlas montadas en todas clases de joyas
SE COMPRAN ALHAJAS
Puerta Sol, 11 y 12, 2.° (hay ascensor).

Los Tejidos A·G·B
Alcalá 26
El mayor surtido en todas las sederías de BUENA CALIDAD

RADIOTELEFONIA

Programas para el día 30.

MADRID, Unión Radio (E. A. J. 7, 424 metros). —14, Campanadas. Señales horarias. Concierto. Intermedio poético.—16, transmisión del partido de "football" Barcelona y Real Madrid.—19, Campanadas y música de baile.—20,30, Cierre.

Radio España (E. A. J. 2., 424 m.).—19 a 20,30, "El dúo de la Africana", de Echegaray y Caballero. Recital de canto. Música de baile.—22 a 0,30, Orquesta: Conferencia sobre la Semana Santa en Málaga por don Francisco Triviño. Conferencia: El alma andaluza, con ilustraciones musicales de guitarra por don José Sevilla. Tangos por la señorita Mady Durán. Conferencia: España, nación monárquica, por don Manuel Figueroa. Crítica taurina. Poesías por Fernando Nestares. Crítica deportiva. Noticias de última hora. Cierre.

* * *

Programas para el día 31.

MADRID, Unión Radio (E. A. J. 7, 424 metros).—11,45, Sintonía. Calendario astronómico. Santoral. Recetas culinarias.—12. Campanadas. Bolsa. Bolsa de trabajo. Programas.—12,15, Señales horarias. Sobremesa.—14, Campanadas. Señales horarias. Concierto. Boletín meteorológico. Información teatral. Bolsa de trabajo.—19, Campanadas. Bolsa. Retransmisión de la conferencia que en el Palacio de Comunicaciones dará el catedrático de Ciencias de la Universidad de Santiago, don Olegario Hernández Baños, sobre "La técnica estadística matemática", en la que se tratará del problema de los cambios.—20,25. Noticias.—21,30, Retransmisión de la fiesta valenciana que se celebrará en Valencia. Noticias.—0,30, Cierre.

Radio España (E. A. J. 2., 424 metros). 17 a 19. Concierto de orquesta. Recital de canto. Noticias de Prensa. Música de baile. Cierre.

CHOQUE ENTRE DOS MOTOCICLETAS

LOS DOS CONDUCTORES RESULTAN HERIDOS

Rafael Areces Saráiz, de veintisiete años, con domicilio en Alvarado, 15, y Florencio Ruiz Zabala, de veintiocho, que vive en Bravo Murillo, 209, tomaron ayer tarde dos "motos" de una casa vendedora de estas máquinas, sita en la calle de la Princesa, 14, con objeto de dar unas vueltas por las calles de las cercanías. En efecto, efectuaron unas carreras por las calles de Mártires de Alcalá y otras, y en las maniobras coincidieron en el cruce de dicha vía con la de Santa Cruz de Marcenado, con tal violencia, que los conductores salieron despedidos a alguna distancia, y Rafael quedó exánime en el suelo. Recogidas las víctimas por algunos transeuntes, Rafael fué trasladado al hospital de la Princesa, donde fué curado de tres lesiones contusas, en el frontal y en el parietal, de pronóstico menos grave. Florencio fué asistido en la Casa de Socorro de una lesión en el frontal izquierdo, de carácter leve, salvo complicación. Las máquinas, que resultaron con grandes desperfectos, tenían los números 36.461 y 31.787.

Firma del Rey

Es nombrado director de Comercio el subsecretario de Economía

Los funcionarios de I. P. podrán ascender sin cambiar de residencia

ECONOMIA.—Real decreto nombrando director general de Comercio y Política Arancelaria a don José Pan de Soraluce, subsecretario del Departamento, cargo que continuará desempeñando.

Otro aprobando el reglamento para la ejecución del real decreto sobre servicios de Abastos.

I. PUBLICA.—Real decreto haciendo extensivo a los funcionarios del Cuerpo general de Administración civil, dependientes de este Ministerio el derecho al ascenso sin cambiar de residencia.

Admitiendo la dimisión del cargo de rector de la Universidad de Valencia a don Joaquín Ros y Gómez, y de vicerrector a don Enrique Castell Oria y don Salvador Salom Antequera.

Nombrando rector de la Universidad de Valencia a don José M. Zumalacárregui y Prat, y vicerrector a don José Gascó Oliag.

Admitiendo la dimisión del cargo de rector de la Universidad de Granada a don Fermín Garrido Quintana, y de vicerrector a don Gonzalo Fernández de Córdoba, y don Miguel Guirao Gea.

Nombrando rector de la Universidad de Granada a don Francisco Mesa Mole, y vicerrector a don Carlos Rodríguez López Neyra de Gorgot.

Nombrando comendador de número de la orden civil de Alfonso XII a don Willian A. Neilson.

OPOSICIONES Y CONCURSOS

Cuerpo jurídico militar.—Se nombra el siguiente tribunal para juzgar las oposiciones a ingreso convocadas en diciembre último:

Presidente, don Joaquín Sagnier; vocales don Manuel del Nido, don Emilio de la Cerda, don Cristóbal Ochoa; secretario, don Emilio de Urizar; suplentes, don Pedro Alvarez Velluti, don Antonio Méndez Casal.

FINCAS—"IBERIA INMOBILIARIA"
Compro-venta. Pi Margall, 17. Tel. 10169.

LA IBERIA Bujías esteáricas. Jabones morenos.
Exigid siempre esta acreditada marca.
Bravo Murillo, 20, Madrid. Teléfono 33961.

PAÑOS = LIRIA
HORTALEZA, 3

SANATORIO
de Hoyo de Manzanares
Situación inmejorable. Espléndido parque, con profusión de árboles y flores. Altura media, la más indicada por los especialistas: 1.100 metros. "Confort". Precios módicos. "Auto" en la estación de Torrelodones Director: A. VILLEGAS. Ventura Rodríguez, 3, Madrid. De 4 a 8.

OTRO FILM PARAMOUNT
"El desfile del amor"

Por Mauricio Chevalier

Para muy próximo se anuncia el estreno de este film que viene precedido de una gran expectación. Cuando su estreno reciente en Barcelona, el público y crítica de la Ciudad Condal le prodigaron elogios suficientes para que esta expectación sea prontamente confirmada.

"El desfile del amor" es la primera opereta creada exclusivamente para el cine sonoro y la mejor producción musical de 1929-30.

La principal figura de este film es Maurice Chevalier, el actor que fué una revelación como astro cinematográfico en **"La canción de París"**. En **"El desfile del amor"**, Chevalier se muestra en un ambiente absolutamente distinto de aquél, mostrándonos una nueva creación del mundo de la canción, del baile y comedia. El director de esta película es Ernest Lubisch, uno de los directores de más imaginación de Hollywood. También presenta **"El desfile del amor"** una nueva estrella de quien se dice es un verdadero hallazgo. Se llama Jeannette Mac Donald, que, aunque desconocida en España, ha sido aplaudidísima en gran número de revistas neoyorquinas y es de esperar que pronto será entre nosotros tan famosa y popular como su compañero.

Lillian Roth, la ingenua de la película **"El desfile del amor"**, es la actriz más joven que ha interpretado un papel de importancia en una película de la Paramount. Miss Roth tiene solamente diez y seis abriles, y su actuación en el film mencionado junto a Maurice Chevalier es augurio para futuras realizaciones de gran importancia.

EL PUEBLO DEL PECADO

Ningún espectador de los barrios populares se quedará sin ver esta maravilla de la cinematografía rusa.

Es, como se sabe, el primer "film" ruso, auténticamente ruso, que se exhibe ante el público español. Película realista, de tipos humanos, que nada tiene que ver con las producciones corrientes de las marcas yanquis.

EL PUEBLO DEL PECADO no se parece a ninguna película. Es única. No tiene nada de las demás cintas. Por no tener, ni siquiera tiene protagonista. En EL PUEBLO DEL PECADO, los protagonistas, valga la expresión, son todos: el pueblo, la masa. El pueblo ruso, con sus costumbres, con sus afanes de un hondo sentido social...

EL PUEBLO DEL PECADO triunfará en el Monumental Cinema, como ha triunfado en todas partes.

Semana Cinematográfica

PELICULAS Y CINES

CINE DEL CALLAO

Sigue representándose con éxito magno el grandioso y espectacular "film" sonoro Paramount de ambiente ruso.

"La mujer de Moscou"

maravillosamente interpretada por la genial Pola Negri, que hoy domingo se exhibe en las tres grandes secciones de 4,15, 6,30 y 10,30, completamentando el programa la película cómica "Crispulo en tierra", "Ahora y antes" (sonora) y revistas sonoras Paramount.

No deje de ir al aristocrático

CALLAO

a ver y a oir

"La mujer de Moscou"

REAL CINEMA

Hoy domingo, en las secciones de 4,30, 6,30 y 10,15 noche, se proyectarán las siguientes películas sonoras: "Metrotone", "La batalla en el corral" (dibujos), "Ladrones" y "El remolque".

Cuatro títulos sonoros para el lunes, formando un programa selecto: "Estampas españolas" (Salamanca), película sonora hecha a base de las magnificencias de la capital salmantina, y de las canciones, bailes y diálogos entre los naturales de la provincia castellana.

"Canción de moda", "film" sonoro marca Renacimiento, interesantísima, de asunto y bellamente sincronizada.

"La primavera", deliciosa película de dibujos de las Selecciones Filmófono.

"Nuevo Metrotone", sonoro, con las actualidades más interesantes del mundo entero.

Palacio de la Prensa y Príncipe Alfonso

Hoy domingo se proyectará en las secciones de tarde y noche el siguiente programa: "Que se escapa el tren", "Legionarios en París" y "La culpa es mía".

El próximo lunes, estreno de "El hacha de la clase" (Selecciones Verdaguer) y "Rivalidad comercial" (marca Gaumont).

Cine de San Miguel

Hoy domingo, últimas proyecciones del maravilloso "film" sonoro

"Casados en Hollywood"

por Norma Terris y J. Harold Murray, que con los Noticiarios sonoros Fox y la jocosísima cinta "El potro de gasolina", componen el programa del suntuoso.

SAN MIGUEL

"Casados en Hollywood" se proyectará en las tres grandes secciones de 4,30, 6,30 y 10,15.

Mañana lunes, cambio total de programa, estrenándose el formidable "film" sonoro de las Exclusivas Diana Warner Bross.

"El loco cantor"

del que es intérprete Al Jolson, y un interesantísimo noticiario sonoro Fox.

Monumental Cinema

Hoy domingo se proyectarán en las secciones de 4, 6,30 y 10,15 las siguientes películas: "El yate de los siete pecados" (muda), "Metrotone" (sonora), "Varietés" (dibujos sonoros), "Icaros" (sonora), por Ramón Novarro.

El próximo lunes, cambio completo de programa, estrenándose las maravillosas películas "La batalla en el corral" (graciosísima película sonora de dibujos), Selecciones Filmófono y el grandioso "film" ruso sonoro "El pueblo del pecado".

CINE SAN MIGUEL
Desde el lunes 31, sólo por tres días la cumbre de la cinematografía sonora

EL LOCO CANTOR
creación de
AL JOLSON

CINE MADRID
MAÑANA LUNES
DOS GRANDES ESTRENOS
EL RESCATE
por LOIS WILSON
Y
POR ELLA
por Alice Day y John Harron

EL PATRIOTA
POR
EMIL JANNINGS
EN EL
PALACIO DE LA MUSICA
ES UN "FILM" PARAMOUNT

Real Cinema
LUNES
CANCION DE MODA
(SELECCIONES RENACIMIENTO)
Estampas españolas
(SALAMANCA)
(cantos y bailes salmantinos)
PRIMAVERA
FORMIDABLE PELICULA SONORA DE DIBUJOS
Ediciones Filmófono

ES INMINENTE EL ESTRENO EN MADRID DE LA PELICULA QUE ESTA BATIENDO TODOS LOS "RECORDS" DE DURACION EN CARTEL

El desfile del amor
OPERETA CINEMATOGRAFICA
PARAMOUNT
POR
MAURICE CHEVALIER

CANCION DE MODA
(SELECCION RENACIMIENTO)
Lunes estreno en
Real Cinema

ESTAMPAS ESPAÑOLAS
(SALAMANCA)
Película sonora nacional
Lunes estreno en
Real Cinema

Todos los días en el aristocrático
CALLAO
¡EXITO GRANDE!

LA MUJER DE MOSCOU
POR
POLA NEGRI
Espectacular "film" sonoro
PARAMOUNT

Palacio de la Prensa y Príncipe Alfonso
Lunes dos estrenos
EL "HACHA" DE LA CLASE
(SELECCIONES VERDAGUER)
RIVALIDAD COMERCIAL
(SELECCIONES GAUMONT)

LAS NUEVAS LINEAS DEL FORD MODELO A

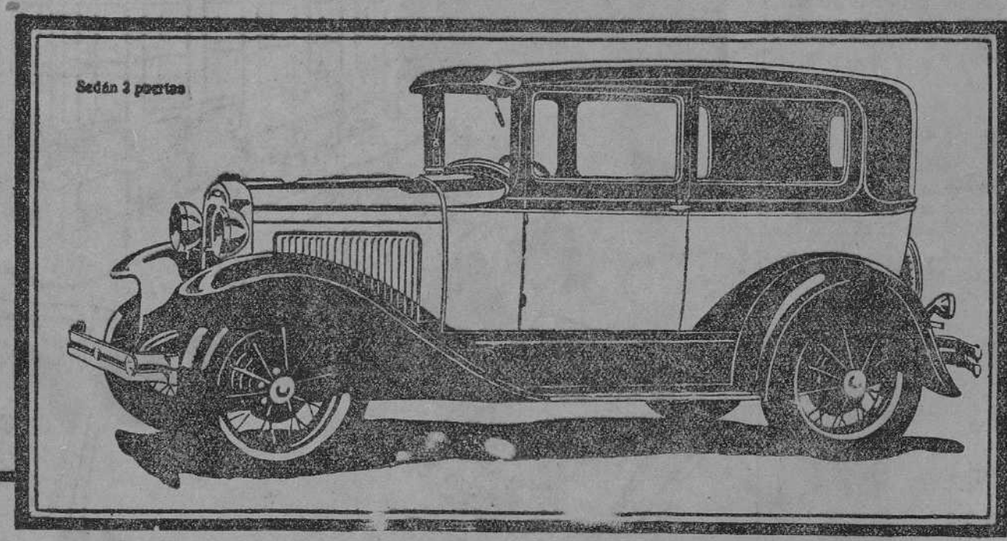

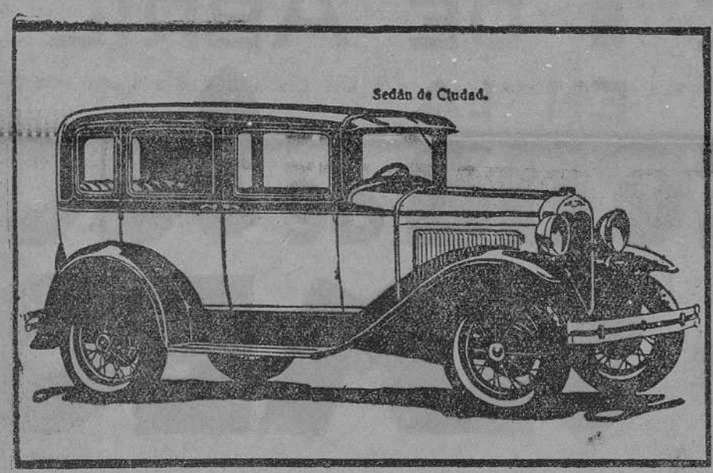

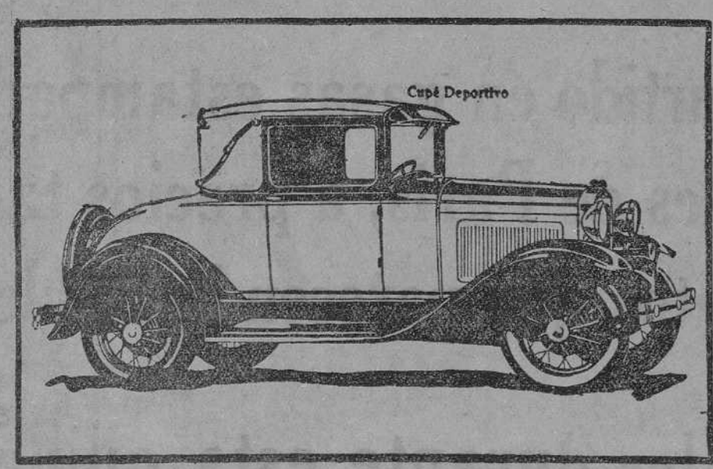

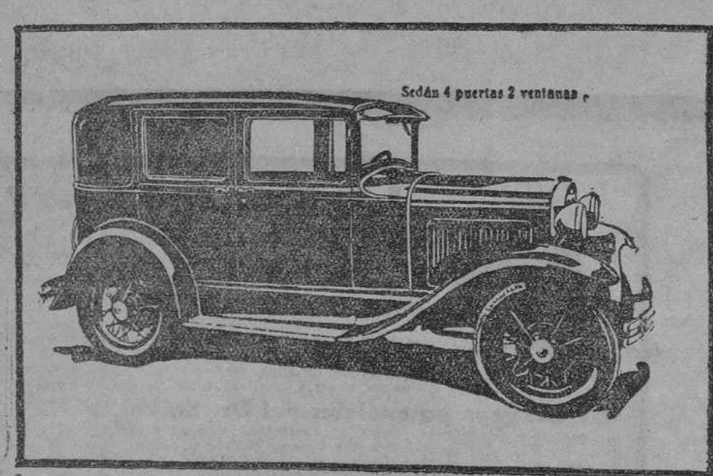

Las líneas de cada uno de los tipos de carrocerías han sido trazadas de nuevo para conseguir el mejor efecto. La moldura parte del radiador y sigue por el capot y la coraza hasta la parte posterior formando una línea recta.

Los tipos que más varían son los Cupés, el Sedán de dos puertas y los coches abiertos.

El Cupé es enteramente nuevo, de líneas rectas y alargadas. La conducción es más cómoda gracias a ser ajustable el asiento a gusto del conductor. Iguales características aparecen en el Cupé Deportivo y en el Cabriolet. El Sedán de dos puertas cambia totalmente de aspecto. El compartimiento posterior es más espacioso y más cómoda la entrada por detrás de los asientos plegables.

El Faetón y el Roadster son de líneas totalmente nuevas, más rectas, más bellas. Las puertas más anchas; el asiento más ancho y más bajo. Uno y otro van equipados con parabrisas plegables sobre la coraza y con aletas. El Sedán de Ciudad y los Sedanes de cuatro puertas, con dos o tres ventanas, ganan también mucho en estética.

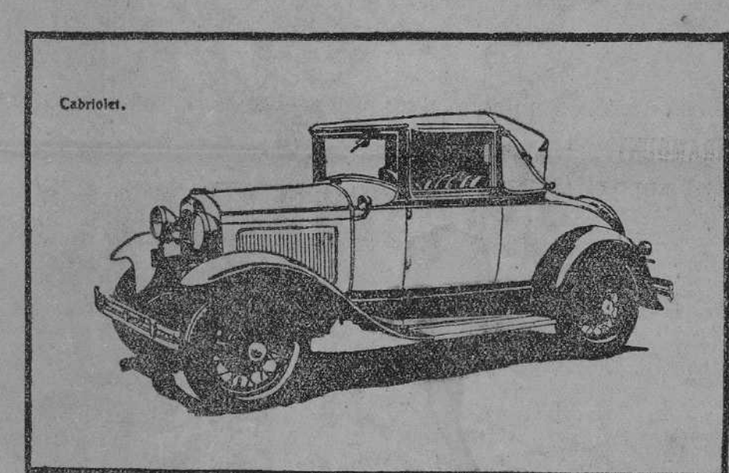

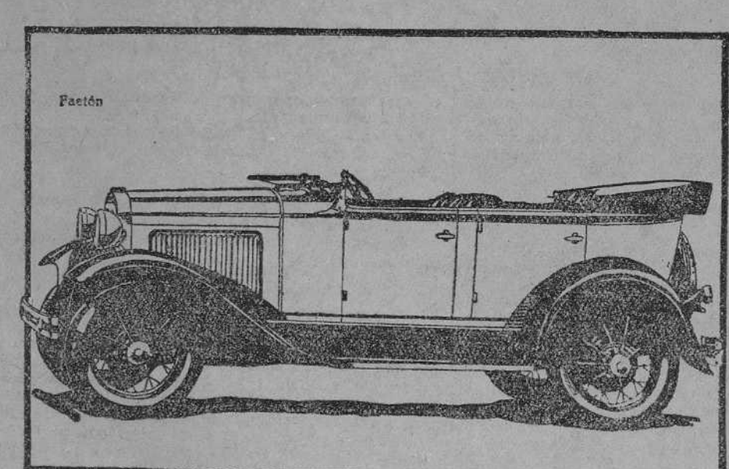

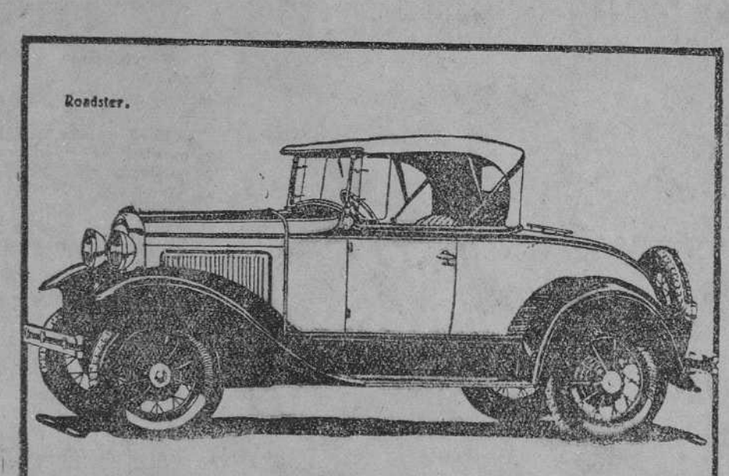

COCHES Y CAMIONES FORD — TRACTORES FORDSON — AUTOMÓVILES LINCOLN

FORD MOTOR IBÉRICA - Barcelona

Naraja agria

I

Antoñita había dispuesto que su Rafaé se casara con con Esperanzita Morale; er viejo partió der pueblo: la cara más bonita de la provinsia y la ma rear mosa de España entera.

¿Y quién era ella para disponer eso?

¿Que quién era ella? Casi na, su madre, como aquer que dise. ¿No lo he criao a mis pechos? ¿No he pasao con é er sarampión, la tó convursiva y la escarlatina? ¿No lo quiero má que a la niñas de mis ojo, que pá mí no hay otro ni má guapo, ni má bien plantao, ni má grasioso que é?

¡Po entonse...! Cuanto má que deje que se murió aqueya santa de mi señorita, que en gloria esté, que sí tiene que está porque era un ange de Dió, mejorando lo presente, y se quedó sólo el hijo de mi arma. ¿Quién ha cudiao de é? ¿Quién ha manejao la casa? ¿Quién la ha arministrao sin que haiga nasío la cosinera que a mí me sirve? Lo cuá que dise mi Rafaé que me va a tené que dá los ganansiale? No me paga ese peazo de mi arma este cariño sie[illegible] que me ha dejao sin pa[illegible]te y sola en er mundo. ¡Po [illegible]se...!

[illegible]ra, que yo a é no lo [illegible], er se ha de casá con [illegible]ansita, por su gusto y su [illegible]itá; bonito é el hijo de [illegible]arma pa que nadie lo availe ni se le impere...; lo que [illegible] en eso ha salío a los Jiménez, como su padre de su arma, que en pa descanse; tarmente un cacho de pan, pero de testaruo, de atascao y de voluntarioso, como mulas manchegas; er Señó me perdone... lo que yo he jecho desde que me se puso en er moño el aquó de la idea der casamiento e arrempujarlo con disimulo y sin que er se entere, y hasé la cosa con muchísimo sentío.

II

Lo más difícil para Antoñita fué hacerlos novios; no por Esperanza, que desde chica bebía los vientos por él... Fué labor paciente de años, Dios y yo no tenemos prisa..., todo el tiempo que el mozo estuvo en la Universidad el nombre de Esperanza no faltó en ninguna de las cartas de la vieja; siempre había una alusión, una noticia, una posdata: "Sabrás cómo Esperansita, la de Morales, Dió se lo pague, estuvo en las misas de tu madre. La hija de los Morales me preguntó ayer por ti. La única novedad es que Esperansita se ha puesto de largo; está como una perlas, lo cuar que todos los zanguangos del pueblo están detrás de ella...; me preguntó que cuándo venías y se puso muy colorá, porque le digo que le iba a gustá; ¡es más inosentona y más tonta!" Así día por día, uniéndola poco a poco a los recuerdos, a la vida entera de Rafael; haciéndola como símbolo de todo lo bueno, de todo lo puro.

III

—Dímelo otra ve pa que yo me entere. ¿Que habéi reñío? ¡Jesú, Jesú!, y que pitá más grande. ¿Y por qué? Que yo lo sepa, digo si soy mereseora? ¿Es que te ha enterao de que quiere a otro? ¿Te ha hecho argún feo con arguien? ¿Te ha insurtao? ¿O é que ar cabo lo año resurta que no congenial?; dilo, niño; rompe ya, que me tiene pa un pasmo o é que se trata de que te ha acordao de que ere Jiméne y ha hecho arguna de esas Jimená que sólo hemo aguantao en er mundo yo y la bendita de tu madre?... Eso ha tenío que sé, no me digas má, porque en cuanto me mira los ojo te conosco...; po mira que esto es mu serio, que si es verdá que si ella no encuentra ni con candi otro Rafaé, a ti no te pué petá en la via otra que no sea ella, que esto tiene que componerse, que se jugai los do má de lo que se figurai. ¡Yo que los veía a ustede casao, como aquer que dise!... Y eso tiene que sé, Rafaelito de mi arma, que ese é er pío de toa mi vía y la única ilusión pa mi vejé. Piensa, hijo, que habei nasio el uno pal otro, que es tu mujé, que es tu media naraja...

—Lo será, Antoñita, pero la media naranja me ha resultao agria, ¿estamos? Y eso no.

—¡Ah, vamo! Argún arranquillo, que su mersé quería sé solo er der genio...; po hijo, tanto tiene tú que arguna ve e menesté que lo demá tengamo también un respirillo... Pero, en fin, si no quiere naraja agria, tú te entiende mejó que nadie; allá tú, hijo mío, que los que queremo tu bien no vamo a forsarte. No te apure, mi arma, que er mundo no se acaba y aquí estoy yo pa cuidarte y consolarte, en lo que puea, pecho ancho y Dios dirá lo que ha de sé.

IV

Nadie le servía la mesa más que Antoñita; por nada en el mundo hubiera permitido ella que lo sirvieran otras manos. Es que hay que conoserle er gusto y asertá lo que quiere y eso naide, naide como yo, anque parezca orguyo, por argo lo he criao a mis pecho, ¡hijo de mi sentraña!

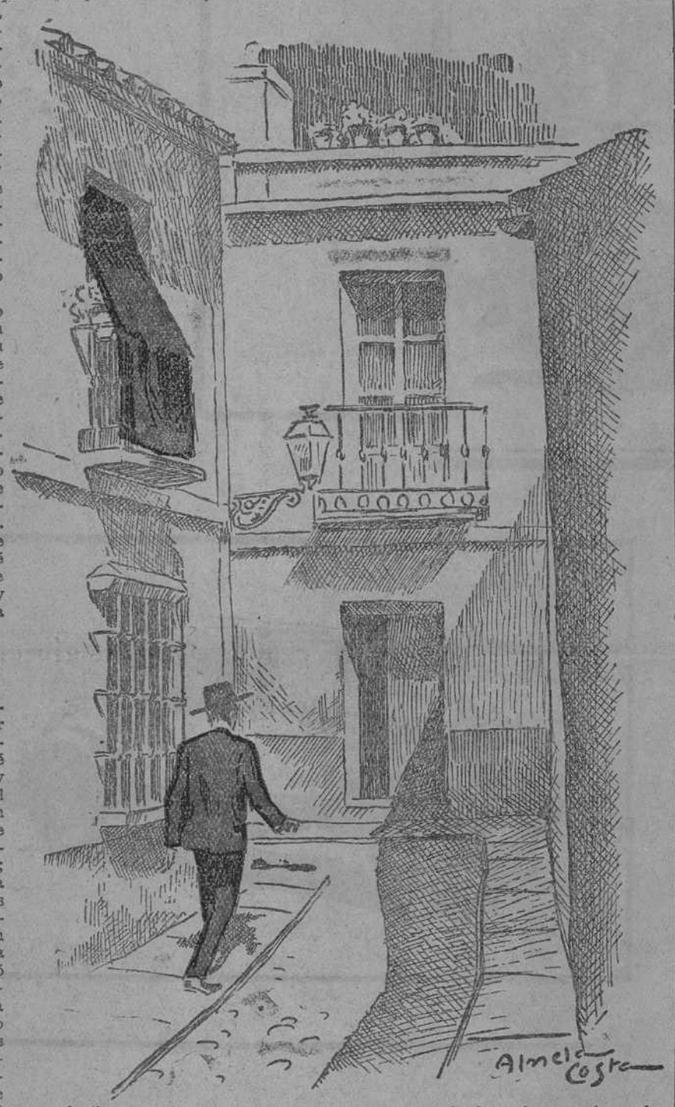

Gozaba lo indecible cuando al desdoblar la servilleta hacía Rafael la obligada pregunta de los Jiménez goleores y chuchones:

—¿Qué se va a comer?

Y ella, entre misterios y adivinanzas le hacía acertar con la sorpresa de un plato de su gusto.

Aquel día, a la pregunta desganada de Rafael, contestó risueña:

Lo que le quitó la zorra a Juanilla
que empieza con a y acaba con z
y no es la cartilla.

—Arroz.

—Eso é, talento; puchero de arró, que hase un siglo que no te lo ponía y esta noche desvelaíta pensando qué te pondría pa abrirte las gana, que debes tener perdía con er disgusto de ayé, argún angé debió veni a recordármelo, que tó tié arreglo en este mundo meno que tú te desmejore y te eche a perdé con los trabajo que he pasao pá criarte.

Puso triunfalmente el arroz en la mesa: vió con gusto cómo Rafael se hacía plato y esperó...

—¿Qué tá? ¿Ha salío bien?...

El, bajo la mirada inquisitiva de Antoñita, comía desilusionado.

—¿Qué? ¿No está bueno?

—Sí, pero no está como otras veces; le falta algo.

—Qué le va a fartá... Tiene sá, tiene su espesia, tiene su majao... ¡Como no sea...!

—El qué.

—Naraja agria, niño. No se la he querío poné por si acaso, pero ya que la echa de meno...

Lo tenía todo preparado la muy lagarta, fué como un rayo al aparador, trajo en una bandeja una magnífica naranja agria partida por la mitad y la esprimió sobre el plato, regándolo pródiga con el zumo acre y perfumado.

—¿Y ahora?

—Riquísimo.

—¿Ves, simpión? Ve como arguna vese en la vida semenesté la naraja agria, que sin ella las cosa paresen sosona y desabría? ¿Que te gustaba a ti una tonta de amén a to sin voluntá y sin cararte? Anda, come con naraja agria y aluego vete a verla, que yo sé que ha pasao la noche escurría en yanto.

Lo vió ir, no desde la ventana saliente, el camino que llevaba y se entró rezongando:

—Bendito sea Dió; ha resurtao e arresupujonsiyo.

Jorge DE LA CUEVA

(Dibujos de Almela Costa.)

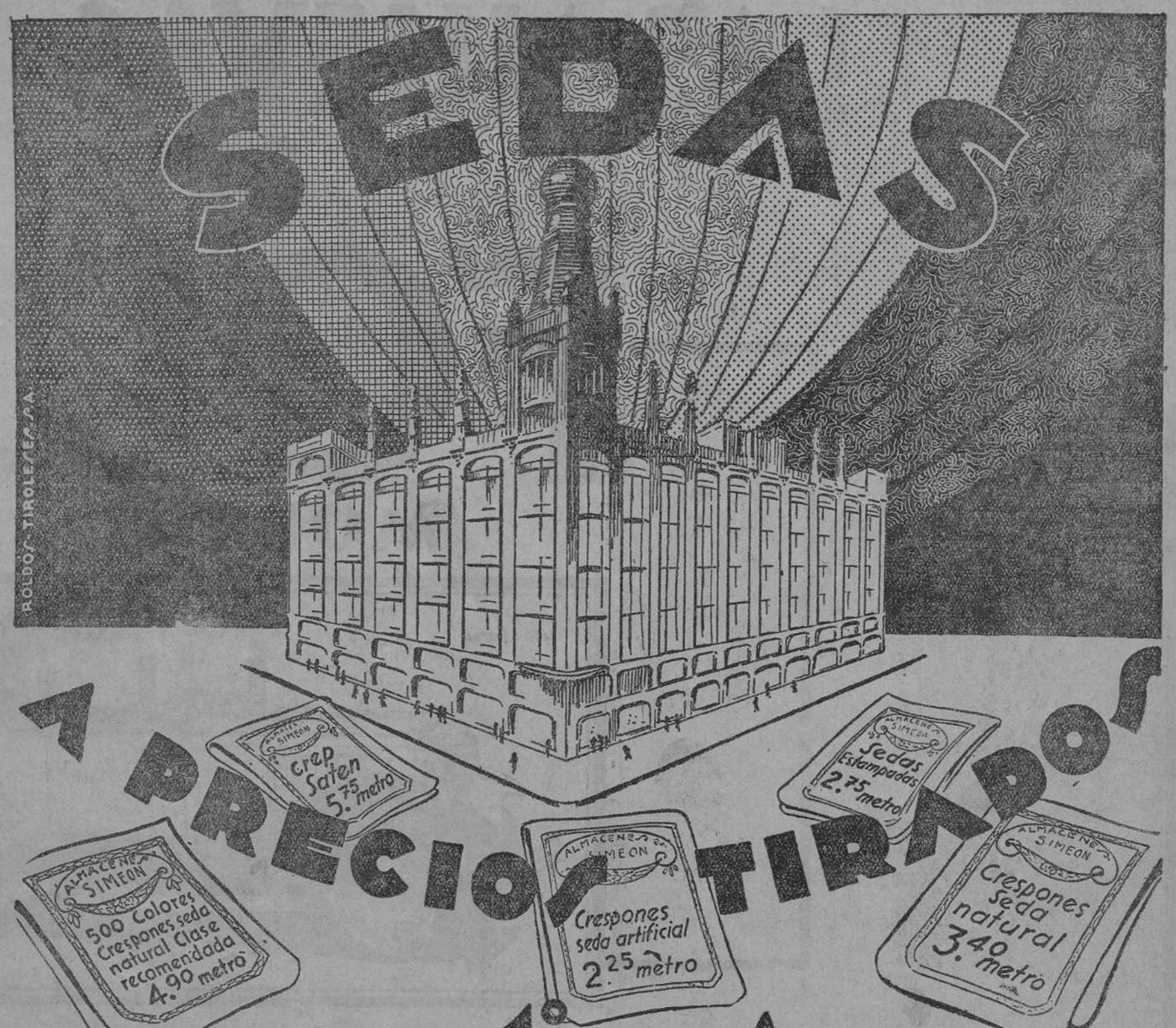

DESDE 1 DE ABRIL
EN LA
Quincena de Sedas
Almacenes SIMEÓN

El más colosal surtido en gasas estampadas y últimas novedades de París, a precios tan sumamente baratos que parecen increíbles

Precios especiales durante esta quincena

CRISTAL MADRID, S. A.
LUNAS, ESPEJOS Y VIDRIOS
Decoración, cristalería en general. Vidrieras artísticas
ARTICULOS SANITARIOS
Bañeras, Lavabos, Bidets, Accesorios, etc.
FABRICA: FERRAZ, 98. TELEFONO 30905
DESPACHOS { Plaza del Angel, 11 — TEL. 13549 / Atocha, 45 y 47 — " 34572 / Hortaleza, 122
Entrada libre -:- Exposición permanente
EXPORTACION A PROVINCIAS

EL DEBATE, Colegiata, 7.

¡NERVIOSOS!
Basta de sufrir inútilmente, gracias al maravilloso descubrimiento de las
Grageas potenciales del doctor Soivré
que curan pronto y radicalmente por crónica y rebelde que sea la
Neurastenia en todos sus manifestaciones: Impotencia (falta de vigor sexual), poluciones nocturnas, espermatorrea (debilidad sexual), cansancio mental, pérdida de memoria, dolor de cabeza, vértigos, debilidad muscular, fatiga corporal, temblores, dispepsia, palpitaciones, histerismo, trastornos nerviosos de las mujeres y todas las enfermedades del cerebro, medula, órganos sexuales, estomago, intestinos, corazón, etcétera, que tengan por causa u origen agotamiento nervioso.
Las Grageas potenciales del Dr. Soivré más que un medicamento son un alimento esencial del cerebro, medula y todo el sistema nervioso, aumentando el vigor sexual, conservando la salud y prolongando la vida, indicadas especialmente a los agotados en su juventud por toda clase de excesos (viejos en años), a los que verifican trabajos excesivos, tanto físicos como morales o intelectuales, esportistas, hombres de ciencia, financieros, artistas, comerciantes, industriales, pensadores, etc., consiguiendo con las Grageas potenciales del Dr. Soivré, todos los esfuerzos o ejercicios fácilmente y disponiendo el organismo para que pueda reanudarlos con frecuencia. Basta tomar un frasco para convencerse de ello.
Agente exclusivo: HIJO DE JOSE VIDAL Y RIBAS (S. en C.), MONCADA, 21, BARCELONA.
Venta a 5,50 pts. frasco en todas las principales farmacias de España, Portugal y América.

LOS TELEFONOS DE "EL DEBATE" SON LOS NUMEROS
71500, 71501, 71502 y 72805

ANUNCIOS POR PALABRAS

Hasta 10 palabras, 0,60 pesetas
Cada palabra más, 0,10 pesetas

Estos anuncios se reciben en la Administración de EL DEBATE, Colegiata, 7; quiosco de EL DEBATE, calle de Alcalá, frente a las Calatravas; quiosco de glorieta de Bilbao, esquina a Fuencarral; quiosco de Puerta de Atocha, quiosco de la glorieta de San Bernardo, Y EN TODAS LAS AGENCIAS DE PUBLICIDAD.

AGENCIAS

BESKY, detective particular. Informes secretos. Sociedad. Agentes especializados. Príncipe, 14.

DETECTIVES privados, máxima garantía, discreción. Instituto Internacional. Preciados, 52, principal derecha.

ALMONEDAS

COMPRA venta muebles, lavabos, 18 pesetas; mesillas, 17 pesetas; armarios desde 80 pesetas. Tudescos, 7.

CASA Gamo, la más surtida en comedores, alcobas, despachos, camas doradas, en infinidad de muebles. Precios sin competencia. San Mateo, 3.

OCASION. Comedor jacobino, roble macizo, 1.200. San Mateo, 3. Gamo.

PRECIOS ruinosos de muebles, comedor jacobino completo, 1.050 pesetas; alcoba completa, 600 pesetas. Fuencarral, 102.

URGENTE liquidación de muebles y camas de todas clases por cesión del local. Fuencarral, 102.

ALMONEDA. Autopiano, despacho, comedor, alcoba, recibimiento, cuadros, objetos. Madrazo, 16.

¡¡ASOMBROSO!! Comedor compuesto aparador, trinchero, mesa ovalada, sillas tapizadas con muelles, mármoles finos, muy bien barnizados, muchos bronces, 500 pesetas. Santa Engracia, 65.

¡¡INCREIBLE!! Armario grande haya, con dos lunas grandes biseladas, panel central, muy bien barnizado, bronces, 175 pesetas. Santa Engracia, 65.

¡GANGA! Armario haya con bronces, muy bien barnizado, luna grande biselada, 100 pesetas. Santa Engracia, 65.

CAMA matrimonio dorada a fuego, con sommier acero, 165 pesetas. Santa Engracia, 65.

¡OJO! Inmenso surtido muebles todas clases. Imposible competir con nuestros precios. Santa Engracia, 65.

DOMINGO, lunes, autopianola, recibimiento, despacho, comedor, alcoba bronce, lámparas, mesas. Reina, 37.

ALQUILERES

TIENDA, 80 pesetas, con vivienda, 150. Talleres, Almacenes. Embajadores, 98.

CASA nueva. Amplios interiores, 75 pesetas; exteriores, 100. Embajadores, 98.

ALQUILO cuartos, ascensor, baño: 115 pesetas, Galileo, 45, y Fernández Ríos, 21 y 23: 125, 115 pesetas.

VERANEAR Pozuelo, espacioso hotel, jardín, huerta, agua abundantísima, garage, habitaciones amuebladas, independientes o en conjunto. Razón: Arenal, 22, primero; de dos a cuatro.

PRINCIPAL seis balcones, 38 duros, ascensor, baño, calefacción. General Arrando, 24, esquina Zurbano. Hermoso sótano.

PRINCIPAL grande, escalera independiente, azotea, lavaderos, etcétera, 825 pesetas. Lagasca, 53.

ALQUILASE espacioso exterior, bien decorado, baño, 30 duros. Virtudes, 19.

ALQUILASE bonito cuarto exterior, cien pesetas. Plaza Comendadoras, 4.

AVENIDA Reina Victoria, 40. Cuarto amplias, alegres habitaciones, quince duros; otro, 18.

GENERAL Arrando, 22. Cuartos todo confort, precios reducidos.

SE desea en arriendo monte de caza o término municipal. Sr. Sempere. Pontejos, 1. Madrid.

INTERIOR sanísimo, mucho sol, agua abundante, 55 pesetas. Porvenir, 5.

EXTERIORES, ascensor, 250 pesetas. Interiores, con gas, de 100 a 70 pesetas. Martín Heros, 41.

EXTERIORES soleados 14 y 24 duros. Canarias, 29. Glorieta Delicias.

CEDO sin gratificación bonito cuarto 10 piezas "confort", desamueblado. Claudio Coello, 16.

EN hotel para matrimonio sin hijos, señoras respetables, bonito exterior, cinco habitaciones, sesenta pesetas. Asunción Castel, 24, entre Mercedes y Coruña (Cuatro Caminos).

CEDO cuarto interior céntrico, cinco habitaciones; condiciones inmejorables. Pep. Francos Rodríguez, 10.

EN casa próxima a terminar y poner en alquiler, se alquilan cuartos de 18 a 24 duros con recibimiento, cuatro habitaciones, cuarto de baño, retrete y cocina. Ascensor. En Francisco Silvela, 71. Calle de gran anchura y tranvías por Diego de León y Torrijos.

CASA nueva, cuartos exteriores 55, 60, 65 pesetas; interiores soleados, 50. Jaime Conquistador, 7. Frente 129 paseo Embajadores.

LOCAL propio taller, almacén, industria, barato, céntrico amplio. Campomanes, 3.

EXTERIOR soleado, baño, termosifón, veintitrés duros. Gaztambide, 19.

GONZALO de Córdoba, 4 (frente Teatro Fuencarral), tienda con vivienda, sótano, 65 duros, piso gran "confort" 35-36 duros.

SE alquilan habitaciones soleadas, con balcón. Calle Carranza, 4, segundo derecha.

MAGNIFICOS exteriores, 18 y 22 duros. Casa nueva, ascensor. Duque de Sexto, 12, provisional.

PROXIMO Puerta Sol, cedo hermosas habitaciones, propias oficinas, sociedad enseñanza. Escribid indicando objeto. Zoilo. Alcalá, 2. Continental.

CUARTOS espaciosos, comodidad, higiene, desde 160 a 275 pesetas. Menéndez Pelayo, 33.

SERNA. Compra alhajas, relojes, telas, encajes, abanicos, marfiles, miniaturas, máquinas escribir, coser, fotográficas, prismáticos, escopetas, pañuelos Manila, muebles, objetos valor. Hortaleza, 9 (rinconada).

COMPRO papeletas Monte, alhajas, dentaduras. Plaza Santa Cruz, 7, platería. Teléfono 10706.

COMPRO toda clase muebles, camas, colchones, cacharros, objetos. Avemaría, 13.

PAGA mucho alhajas, objetos plata antiguos, telas, abanicos, porcelanas, marfiles, buenos cuadros. Pez, 15. Sucesor de Juanito. Teléfono 17487.

COMPRO muebles antiguos y modernos, pagando bien. Pelayo, 5, tienda.

CONSULTAS

SANATORIO. El más económico de Madrid. Partos, con ocho días de estancia, desde 400 pesetas. Operaciones quirúrgicas y ginecológicas. Radium. Pacífico, 99.

LA CASA DE LOS FILTROS Teléfono 10643
Depositaria del brillo **ACHURI** para pisos, **FILTROS** y Cerámica estilos Talavera. **PLAZA DEL ANGEL, 9.**

CUARTOS buenos, con higiene desde 150 a 300 pesetas. Zurbano, 51.

ALQUILO hotel dos pisos, jardín, sótano, 65 pesetas. Casa dos pabellones, jardín, sótano, 60. Casa independiente, corral, 30. Barrio Doña Carlota. Calle Amadeo I, 5. (Francisco).

ESTOS anuncios recíbense La Publicidad. León, 20. Sucursal. Carretas, 3. Continental.

CEDO gabinetes amueblados de todos precios a estables. Casa reconstruída, muebles nuevos, sol, ascensor, inmediato Madrid-París. Desengaño, 27.

CUARTOS baratos, orientados mediodía. Fernando Católico, 46, 48.

75-noventa pesetas pisos exteriores, soleados, cok, gas. Cartagena, 9 (Metro Becerra).

CUARTOS exteriores, siete habitaciones, cocina y retrete, 20 duros. Hermosilla, 95.

ALQUILO sótano matrimonio sin hijos. Villanueva, 38.

HERMOSILLA, 51, interior, teléfono, ascensor, 60. Patio independiente.

AUTOMOVILES

MAGNETOS, dinamos, motores (arreglos garantizados), piezas repuesto. Carmen, 41, taller.

¡AUTOMOVILISTAS! Neumáticos, lubrificantes, las mejores marcas. ¡Nadie! ¡Nadie! más barato que Giménez. Hernán Cortés, 16.

PARA aprender conducción y mecánica automóviles, la mejor casa Real Escuela Automovilistas. Alfonso XII, 56.

ACADEMIA Americana automovilistas. Conducción, mecánica, garantizada, 140 pesetas con carnet. General Pardiñas, 93.

RENAULT. Agencia Mollinedo. Automóviles turismo. Camiones. Serrano, 14. Teléfono 50338.

AUTOMOVILES ocasión, matrículas altas, marcas acreditadas, vendemos contado y plazos. Agencia Badals. Madrazo, 7.

AUTO-París, enseñanza completa, económica, conducción, mecánica, reglamento. Montera, 15.

ESCUELA chofers. La Hispano. Prácticas conducción mecánica Hispano, Citroen, Ford, Chevrolet, Renault, otras marcas. Talleres: Santa Engracia, 4.

¡¡NEUMATICOS más baratos!! Ultima fabricación. ¡¡Calidad garantizada!! Ardid. ¡¡Siempre!!! Ardid, Génova, 4. Exportación provincias.

VIAS urinarias, venéreo, sífilis; consulta particular. Hortaleza, 44, primero; siete-nueve.

ALVAREZ Gutiérrez. Consulta vías urinarias, venéreo, sífilis, blenorragia, impotencia, estrecheces. Preciados, 9; diez-una, siete-nueve.

MATRIZ, embarazo, esterilidad. Médico especialista: Jardines, 13.

DENTISTAS

DENTISTA. Trabajos económicos. Plaza Santa Cruz, 4; de tres a siete.

CLINICA Dental. José García. Atocha, 29. Trabajos porcelana, imitación perfecta naturales.

ENSEÑANZAS

SI habéis estudiado idiomas infructuosamente, rectifique utilizando facilísimos métodos Parejo. Examínelos librerías.

ADUANAS exclusivamente. Academia Cela. Profesorado pericial. Matrícula abierta todo el año. Textos propios. Internado. Fernanflor, 4, Madrid.

OPOSICIONES a escuelas, secretarios Ayuntamientos, oficiales de Gobernación. Radiotelegrafía, Telégrafos, Estadística, Policía, Aduanas, Hacienda, Correos, Taquigrafía, Mecanografía (seis pesetas mensuales). Contestaciones, programas o preparación: "Instituto Reus", Preciados, 23. Tenemos internado. Regalamos prospectos.

DEL Río. Magdalena, 6. Preparación para Correos, Telégrafos, Hacienda, Cultura general, Mecanografía, cinco pesetas mensuales.

POLICIA. Próxima convocatoria. Acreditado profesorado. Academia Aguilar-Cuecas. Caños, 7.

MECANOGRAFIA 5 pesetas, taquigrafía, contabilidad, ortografía, idiomas. Alvarez Castro, 16.

TAQUIGRAFIA mal explicada, es tediosa. García Bote logra hacerla seductora.

¡ESTUDIANTES! Enseñanzas e internado cómodo, higiénico y económico. Estrella, 3. Colegio.

ESPECIFICOS

GRIPPE para evitar y curar las consecuencias de la grippe, purificar la sangre y tonificar el organismo, la Iodasa Bellot. Venta en farmacias.

FILATELIA

PAQUETES sellos diferentes. Pidan lista gratis. Gálvez. Cruz, 1, Madrid.

ORNAMENTOS DE IGLESIA
PAZ 9
Imágenes, Orfebrería y Tejidos de todas clases
ARTEAGA Paz, 9. Teléfono 10661. Frente a Pontejos. Madrid.

ACCESORIOS para automóviles y bicicletas, últimas novedades a precios de competencia. Piezas Ford, Citroen, Chevrolet, etc. Neumáticos de todas las marcas. Aceites y grasas. Material de limpieza. Envíos a provincias. Raay. Mayor, 4. Teléfono 14501.

AGENCIA Autos A. C. Gran turismo. Automóviles lujo, abonos, bodas, viajes. Ayala, 9.

BICICLETAS

VENDO varias bicicletas, seminuevas, procedentes cambios. Casa Pulphi, Colón, 15.

CALZADOS

CALZADOS crepé. Los mejores. Se arreglan fajas de goma. Relatores, 10.

COMADRONAS

PROFESORA Mercedes Garrido. Asistencia embarazadas, económica. Inyecciones. Santa Isabel, 1.

COMPRAS

SI quiere mucho dinero por alhajas, mantones de Manila y papeletas del Monte, el Centro de Compra paga más que nadie. Espoz y Mina, 3, entresuelo.

FINCAS

Compra-venta

FINCAS rústicas y urbanas, solares, compra y venta. "Hispania". Oficina la más importante y acreditada. Alcalá, 16 (Palacio Banco Bilbao).

TELLO Gallardo desea administrar fincas, máximas garantías, detalles gratis. Ayala, 62. Teléfono 52446.

SOLARES, terrenos, compra venta. Rueda. Fuencarral, 22; de 6 a 9.

SI desea comprar, vender o permutar casas o solares, diríjase "Fénix Inmobiliario", Cruz, 1, tercero. De seis a nueve.

HELGUERO. Compra-venta fincas, agente préstamos, Banco Hipotecario. Montera, 51. Teléfono 14584.

CONSTRUCCION cuarenta chalets; estación Pozuelo. Jardín, veraneo, sanatorio, ventajas económicas. Lagasca, 129, cuatro-seis.

FINCAS rústicas en toda España compro. Dirigirse: J. M. Brito. Alcalá, 94, Madrid.

ESCORIAL, venta hotelitos nuevos, sitio magnífico, amplio jardín. Gascuñana. Santa Isabel, 5.

COMPRO directamente finca sitio comercial. Pago contado hasta 125.000 pesetas. Ofertas detalladas carta. Gómez. Carretas, 33, estanco.

VENDO hotelito barato, barrio Picazo. Luz, agua, huerto, frutales. Razón: Cañizares, 8.

COMPRA-venta toda clase de fincas rústicas y urbanas. Ernesto Hidalgo, agente colegiado. Torrijos, 1. Teléfono 55056.

FINCAS, compra-venta. Rueda. Fuencarral, 22; de 6 a 9.

PROXIMA Madrid vendo bonita finca de utilidad y recreo. Hortaleza, 84. Rivas.

VENDO finca recreo, buena vivienda, gallineros, dependencias, huerta, jardín, agua abundante, tranvía, próximo Directamente particulares. Hernani, 61. Tres a seis tarde.

SE vende hotel en el mejor sitio de la Dehesa de la Villa, con jardín, garage, cuarto baño, calefacción, 15 habitaciones y dos cocinas. Razón: Canal Isabel II, número 8.

VENDO hotel Cercedilla lujosamente construído, precio de ocasión. Teléfono 54643.

VENDO o cambio hotel mejor sitio Cuatro Caminos, por finca labor, valor 65.000 pesetas. Tratar Asunción Castell, 24. Crescencio.

SAN SEBASTIAN. Hotel mejor sitio Concha véndese. Razón: Apartado 325. Bilbao.

VENDO o arriendo finca cerrada, de 6 fanegas, con casa adecuada para avícola o Sanatorio, 50 kilómetros de Madrid. Apartado 682.

DOY casa Madrid por pastos o monte valor 20.000 duros. Apartado 682.

DOY casa Madrid, por pastos o monte. Valor 20,000 duros. Apartado 682.

MAGNIFICA finca Chamartín, arbolado, mucho terreno, propio sanatorio, comunidad, vendo, permuto por casa finca rústica, monte. Trato propietario. Apartado 293.

CASA-hotel espacioso, dos plantas, baño, garage, gran jardín, doce mil pies. Razón en el mismo. Doctor Esquerdo, 12 (cerca Iglesia). Carabanchel Bajo.

SOLAR calle Hermosilla, propio hotel, 2.800 pies. Razón: Porvenir, 5.

COMPRO directamente del propietario, monte de caza. Hotel confortable, barrio Salamanca, garage, jardín. Vicente Gil. Plaza Oriente, 8. Teléfono 19864.

HOTEL Iberia. Arenal, 2. Teléfono 13252; pensión completa, diez pesetas.

DESEASE huésped, precio económico. Hay baño. Razón: Caracas, 4, lechería.

HABITACIONES dos camas, 80 pesetas mensuales. Arenal, 2. Hotel Iberia.

NUEVA pensión Redondo; hermosas habitaciones elegantemente amuebladas, aguas corrientes, fría, caliente; baño, teléfono, calefacción. Precios módicos. Belén, 4, tercero.

NUEVA pensión Alfonso XIII. Unica en Bulevares. Sagasta, 24. Casa seria.

PENSION, gran confort. Plaza Santa Bárbara, 4, tercero.

HOTEL Mediodía, 300 habitaciones desde cinco pesetas. Restaurant, brasserie, instalación moderna.

MATRIMONIO honorable admitiría huésped análogas condiciones. Razón: Príncipe Vergara, 10, tercero, derecha.

ESPLENDIDAS habitaciones "confort", con, familias, extranjeros, estables. Postigo San Martín, 6 y 8 (Callao).

HABITACIONES dos amigos, pensión 4 pesetas, balcón, calle Madera, 11, segundo izquierda.

PENSION Calpe. Amplias habitaciones exteriores, matrimonios, amigos, completa 8 pesetas, interiores muy ventiladas, económicas. Pi y Margall, número 16, segundo duplicado.

HABITACION exterior, magnífica orientación, con, sin, casa formal. Plaza Santa Ana, 4, segundo. Rodríguez.

PENSION Petit Nenén. Pi Margall, 11 (Gran Vía). Pensión distinguida. Especial para familias.

FUENCARRAL, 33. Carmen. Casa recomendada, espléndido gabinete exterior, matrimonio, amigos.

PENSION Española. Hermosísimos gabinetes, habitaciones, baño, teléfono, trato inmejorable desde cinco pesetas. Madera, 9.

SACERDOTES, seglares. Pensión Anglo Española. Avenida Dato, 8, principal (Gran Vía).

CABALLERO joven, convaleciente, desea pensión completa, sitio sano, alrededores Madrid. Escribid: Martínez. Campomanes, cuatro.

BUENAS habitaciones exteriores sin, uno o dos amigos. Covarrubias, 19 quintuplicado, segundo.

CAMAS DORADAS
LAS MEJORES, EN LA FABRICA:
34 CALLE DE LA CABEZA 34

PARCELAS campestres. Saldo las restantes de 2.000.000 pies, con 25 % descuento tarifa. Sólo marzo. Desde 10 céntimos pie. Pago 60 meses. Tranvía, agua, luz. González, Espoz y Mina, 9. Once-una, seis-nueve.

SAN Sebastián. Hotel mejor sitio Concha véndese. Razón: Apartado, 325. Bilbao.

FOTOGRAFOS

¡AMPLIACIONES magníficas, inalterables! Sólo las hace Roca, fotógrafo. Tetuán, 20.

HUESPEDES

RECOMENDAMOS Hotel Restaurant Cantábrico, económico. Hermosas habitaciones. Cubiertos, abonos. Cocina vasca. Cruz, 3, toda la casa; buena calefacción.

PENSION Domingo. Confort, mobiliario nuevo, desde siete pesetas. Mayor, 19.

LUJOSAS habitaciones para familias o caballeros estables, sin pensión. Pi y Margall, 16, segundo piso. Pensión Josefina.

PENSION Alcalá, familias, estables, abonos comidas económicas. Alcalá, 38, Madrid.

PENSION Hispanoamericana, primer orden, seriedad, higiene; recomendable familias; precios módicos. Príncipe, 17.

HERMOSAS habitaciones, confort, 8, 10 pesetas. Pensión Oporto. Zorrilla, 13, frente Congreso.

GABINETE, alcoba exterior, dos, tres amigos; baño. Olmo, 3, principal.

HABITACIONES cuatro camas, 25 duros mensuales. Arenal, 2. Hotel Iberia.

HOTEL Covadonga. Carmen, 38. Pensión desde 10 pesetas. Magníficas habitaciones, trato esmerado.

PENSION para dos, tres amigos. Pi Margall, 22, tercero B.

PENSION Torio. Viajeros, estables, familias. Próximo Sol, Gran Vía. Teléfono. Carmen, 39.

PENSION Alicante. Viajeros, estables, familias. El mejor sitio de Madrid. Puerta del Sol, 9.

GRANDES habitaciones mucho sol, calefacción, aguas corrientes, precios increíbles. Goya, 39.

NO lo dude. La pensión Excelsior, Pontejos, 2, tiene cubiertos espléndidos y económicos; también pensiones completas incomparables. Tome un carnet de abono.

CEDO despacho, alcoba, baño, caballero. Castelló, 9, entresuelo derecha.

BUENA pensión económica, seria, familiar. Caballero estable. Mayor, 40, tercero.

PARTICULAR, uno dos caballeros, sol, baño. Razón: San Onofre, 8, segundo.

ADMITIRIANSE una, dos señoritas (únicas), principal céntrico. Teléfono 14298.

PENSION Maurino. Estables deseen seriedad, limpieza, baño, esmerado trato. Fuencarral, 12, tercero derecha.

MAQUINAS

MAQUINAS para coser, de ocasión, Singer, desde 60 pesetas, garantizadas 5 años. Taller de reparaciones. Casa Sagarruy. Velarde, 3.

MODISTAS

MODISTA económica, corte elegante, confección esmerada, arreglos, patrones. Minas, 21.

MOTOCICLETAS

"HARLEY Davidson" desde 3 hasta 9 caballos. Núñez Balboa, 18.

MUEBLES

NOVIAS: Al lado de El Imparcial", Duque de Alba, 6, muebles baratísimos, inmenso surtido en camas doradas, madera, hierro.

OPTICA

"LAZARO", óptico. Proveedor Clero. Asociaciones religiosas. Precisión. Economía. Fuencarral, 20.

GRATIS, graduación vista, procedimientos modernos, técnico especializado. Calle Prado, 16.

OPTICA. Material fotográfico. Trabajos laboratorio. Vara y López, ópticos. Príncipe, 5.

PELUQUERIAS

ONDULACION permanente, 25 pesetas. Marcel, 1. San Bartolomé, 2. Ruiz.

PERDIDAS

PULSERA pedida, platino, brillantes, en la iglesia Santa Bárbara, viernes 28, 12 mediodía, ruega devolución doctor Torre. Goya, 65. Gratificaré espléndidamente.

PRESTAMOS

DINERO rápidamente, módicos intereses, comerciantes, industriales, seriedad, reserva, facilidades. Apartado 9.052.

CAPITALISTA deseamos para operaciones lícitas, grandes beneficios. Consultar. Apartado 12.183.

RADIOTELEFONIA

RADIO Vivomir. Alcalá, 73, Madrid; Cortes, 620, Barcelona. Calidad, surtido, novedades en materiales, accesorios, receptores.

SASTRERIAS

SASTRERIA Filgueiras. Hechura traje, 60 pesetas. Hortaleza, 9, segundo.

TRABAJO

Ofertas

OBREROS: Gran porvenir aprendiendo a conducir automóviles en Real Escuela Automovilistas. Alfonso XII, 56.

SEÑORAS quieren servidumbre informada; vayan 10-1. Institución Católica. Hortaleza, 41.

DESTINOS públicos para licenciados Ejército, soldados, cabos, sargentos. Informes gratis. Centro Gestor: Montera, 20.

NECESITO cocinera joven, sabiendo bien su obligación, con buenos informes. Presentarse lunes. Castellana, 39.

Demandas

CABALLERO 50 años, excelentes informes, ofrécese cobrador, portero; dispone fianza. Colón, 14.

JOVEN 28 años, excelentes informes, ofrécese propagandista, mozo comedor, ayuda cámara. Colón, 14.

DAME francaise accompagnerai, demoiselles enfants, conversation, references. Marguerite, Divino Pastor, 7 duplicado.

OFRECESE joven cocinero, repostero, para dentro, fuera. Torrijos, 18. Frutería.

NODRIZA y ama seca, ofrécense. Torrijos, 18. Principal izquierda.

OFRECESE señorita copiar música. Leganitos, 25, segundo derecha.

SE ofrece buena cocinera 48 años y ama de llaves. Razón: Santiago, 7 y 9, tercero izquierda.

CABALLERO 30 años, casado, ofrécese cargo de confianza, administrador, cajero, jefe de almacén. Referencias inmejorables. Razón, anuncios Ecos. Fuencarral, 119.

SEÑORITA educada ofrécese, lectura enfermos, acompañar señora, viajes, trabajos similares. Buenas referencias. Elisa Florez. San Dimas, 15.

SACERDOTE joven ofrécese: lecciones particulares, colegio, acompañaría niños. Serrano, 50. Bazar.

TRASPASOS

BARATA tienda dos huecos, trastiendas grandes, buenas, casi esquina, mejor trozo calle Toledo, entre San Bruno, Cebada, instalada, cedo económica. Cava Alta, 3 duplicado. Curtidos.

TOMARIA traspaso farmacia Madrid. Escribid: Preciados, 7, estanco. Señor Castroverde.

SUBARRIENDO huecos magnífica instalación 200, 250, 350 pesetas. Cruz, 31.

VARIOS

ABOGADO. Especializado asuntos civiles. Preciados, 15, segundo.

ALTARES, esculturas religiosas. Vicente Tena. Fresquet, 3, Valencia. Teléfono interurbano 12312.

ABOGADO, consultas 6-8, 5 pesetas, testamentarías, anticipo gastos. Montera, 20.

JORDANA. Condecoraciones banderas, espadas, galones, cordones y bordados de uniformes. Príncipe, 9, Madrid.

COCHES niño, reparación general domicilio. Teléfono 74328.

TINTORERIA Católica. El Mosquito. Recomendamos a nuestros lectores. Casa seria y económica. Lutos en doce horas. Limpieza al seco. Despacho central: Glorieta Quevedo, 7. Teléfono 34555. Sucursales: Espartero, 20, teléfono 15869; Almansa, 3. Talleres: Margaritas, 17. Teléfono 36492.

SOMBREROS señora, caballero. Reformo, limpio, tiño. Valverde, 3. Teléfono 19.903.

PINTOR papelista económico. Presupuestos gratis. Hortaleza, 24, droguería. Teléfono 13.084.

ADMITO socio aporte quince mil pesetas, atender negocio, que renta el cincuenta por ciento sin riesgo posible. Escribid: Pedrero. Sol, 6. Alfa.

NEGOCIO maquinaria 18 años existencia, admitiría ampliar operaciones socio administrador 50.000 pesetas. Asunto serio, grandes beneficios, sin riesgo. Escribid: "Maquinaria". Ponzano, 18.

CORSETERA, corsés, fajas, sostenes, especialidad en composturas. Alberto Aguilera, 46.

PIANOS alquiler, plazos 15 pesetas. San Bernardo, 1.

CHOCOLATE sin harina, compuesto solamente de cacao y azúcar. Cuatro, cinco y seis pesetas, paquete 460 gramos. Manuel Ortiz. Preciados, 4.

VENTAS

PIANOS Gorskallmann, Bosendorfer, Ehrbar. Autopianos. Ocasión. Baratísimos. Armoniums Mustel. Materiales. Rodríguez. Ventura Vega, 3.

MANTONES de Manila, mantillas, peinas y abanicos, los mayores surtidos, las mejores calidades y precios. Calatrava, 9. Preciados, 60.

CUADROS antiguos, modernos, objetos de arte. Galerías Ferreres. Echegaray, 27.

CUADROS, mejor surtido, Casa Roca. Colegiata, 11. Molduras, grabados, oleografías.

PIANOS, autopianos, armonios, violines, baratísimos. Plazos, alquiler, cambio. Casa Carredera. Valverde, 22.

CREDITOS diez meses, muebles, camas, sastrería, tejidos. San Bernardo, 91.

FABRICA camas doradas, baratísimas. Fuencarral, 19, entresuelo.

COCHES para niños. Mayor, 12. Envíos a provincias. Catálogos gratis.

BRAGUEROS, fajas, irrigadores. Miguel Moya, 8. (Plaza Callao). Sucursal: Orellana, 19.

SOLARES, agua medicinal y de mesa. Depósito: Reina, 45, principal.

100 cupones Progreso, Mundial, Cadenas o Madrid, 200 Nacional, Fortuna o Ideal, regala esta Casa en kilo café de 8 y 9 pesetas de la casa; 100 ó 200 invariablemente en kilo de "Estrella", "Cafeto", "Guilis" o de la Casa de 10 pesetas; 70 cupones o 140 en kilo de 9 pesetas "Estrella", "Cafeto" o "Guilis". En los cuartos y en los medios se regala lo que corresponde a lo indicado. En cada libra de chocolate de la marca "Panamá", 25 ó 50 cupones se regalan invariablemente. Economato Melgar. Relatores, 9. Teléfono 14459.

USE en todas sus camas y no admita falsificaciones, Somier Victoria. Clases extra y corriente. Exija etiqueta y marca. Patentado.

MAGNIFICO armonium vendo, 3.000 pesetas. Toledo, 14, segundo; 1-5.

AUTOPIANOS, rollos, gramófonos, discos, pianos alquiler, plazos. Oliver. Victoria, 4.

VENDO piano Eslava, 500 pesetas. Arenal, 2. Hotel Iberia. Habitación 14.

VENDESE casa magnífico sitio, para Sociedades o comercio, casi esquina Puerta Sol. Escribid: Apartado 9.042.

TABLAS con cepillo para vestíbulos y cuartos de baño. Castélls. Plaza Herradores, 12.

OCASION. Despacho en caoba chipendal, vendo barato. Juan de Austria, 20. Tienda.

PERSIANAS. Saldo mitad precio Linóleum, 6 pesetas m2; tiras de limpiabarros para "autos" o portales. Salinas. Carranza, 5. Teléfono 32370.

SALDO discos nuevos, 2,50. cinco pesetas. San Onofre, 3.

BRONCES para iglesias; pedir catálogo Casa Lamberto. Atocha, 45, Madrid.

VEAN exposición trajes primera comunión. Sastrería Rodríguez. Postas, 21.

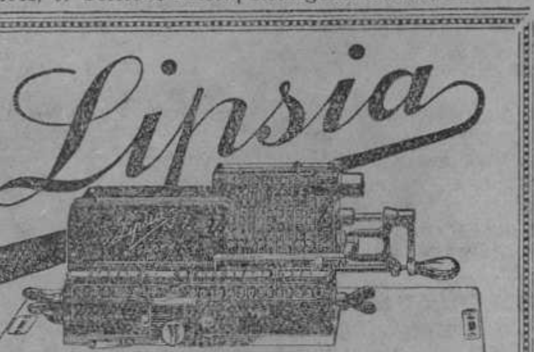

Máquinas calculadoras para todas las operaciones aritméticas, nuevos modelos. Pidan demostraciones al Representante General:
OTTO HERZOG, Andrés Mellado, 32. Tel. 35643
Se desean representantes activos.

Nombre siempre EL DEBATE al dirigirse a sus anunciantes

†

CUARTO ANIVERSARIO
DE LA SEÑORA
DOÑA VISITACION URANGA DEL VALLE
QUE FALLECIO EL 3 DE ABRIL DE 1926
Después de recibir los Auxilios espirituales y la bendición de Su Santidad
R. I. P.

Su director espiritual, el reverendo padre Laria (S. J.); su esposo, don José Eduardo del Valle, y su hijo, don Antonio del Valle y Díaz-Uranga, ruegan a sus amigos la tengan presente en sus oraciones.

Todas las misas que se celebren los días 1 y 5 de abril en la iglesia de San Ignacio (calle del Príncipe), el día 3 en Nuestra Señora de la Consolación (calle de Valverde); así como en dicho día la comida a los pobres en el Ave María, serán aplicadas por el eterno descanso de su alma.

Hay concedidas indulgencias por varios señores Prelados en la forma acostumbrada. (A. 7)

Oficinas de Publicidad: R. CORTES. Valverde, 8, 1.°

†

CUARTO ANIVERSARIO
LA SEÑORITA
DOÑA ANA BOIX Y MERINO
Falleció el día 31 de marzo de 1926
Habiendo recibido los Santos Sacramentos y la bendición de Su Santidad
R. I. P.

Su director espiritual, reverendo padre Gil (redentorista); sus hermanos, don Félix y doña Dolores; sus sobrinos, primos, tía política, sobrinos y primos políticos y demás parientes.

RUEGAN a sus amigos se sirvan encomendarla a Dios en sus oraciones.

Todas las misas que se celebren el día 31 del corriente en la iglesia de Nuestra Señora del Perpetuo Socorro (Manuel Silvela) y el día 1 de abril en la capilla de Nuestra Señora de Lourdes (Fortuny), y el santo Rosario, así como la misa de once del último día de cada mes en la primera de dichas iglesias, serán aplicadas por el eterno descanso de su alma.

El excelentísimo e ilustrísimo señor Nuncio de Su Santidad; los excelentísimos señores Cardenales-Arzobispos de Toledo, Granada y Valencia, y los excelentísimos e ilustrísimos señores Patriarca de las Indias, Obispos de Madrid-Alcalá, Santander, Astorga, Pamplona, Huesca, Cuenca, Vitoria, Almería y Coria se han dignado conceder indulgencias en la forma acostumbrada.

HERNIADO

Cuídese usted racionalmente

No olvide usted que seguir el **Método C. A. BOER** es asegurarse contra la **estrangulación herniaria** y es el medio más eficaz para combatir la **HERNIA.** Los **Aparatos C. A. BOER** triunfan donde todos los sistemas han fracasado; lo afirman y pregonan miles de personas que **deben la salud** a los renombrados **Aparatos C. A. BOER,** los cuales reúnen las cualidades imprescindibles y fundamentales en todo tratamiento mecánico de las **HERNIAS: Potencia, comodidad, suavidad y eficacia.**

Chucena, a 3 de marzo de 1930. **Sr. D. C. A. BOER, Ortopédico, Barcelona.**—Muy señor mío: Muy agradecido por haberme curado la hernia que padecía le autorizo para que haga público mi reconocimiento y recomendación de los **aparatos y Método C. A. BOER.** Le reitera las gracias su afmo. amigo y s. s., **Francisco Vera,** calle Alcalá, en CHUCENA (Huelva).

Córdoba, a 18 de febrero. **Sr. D. C. A. BOER, Barcelona.**—Muy señor mío: Muy gustoso le autorizo para publicar que me **hallo curado** de la hernia escrotal, por lo cual doy gracias a Dios ya que me ha librado de esta peligrosa enfermedad por medio de los **Aparatos y Método C. A. BOER.** Que Dios le conserve la vida muchos años para bien de los herniados es lo que le desea éste su afmo. amigo y capellán, **Bienvenido Morán,** Palacio Episcopal, CORDOBA.

Si anhela usted su bienestar, cuide su **HERNIA** racionalmente. Adopte sin demora el **Método C. A. BOER,** que ofrece al **HERNIADO** más exigente por adelantada que sea su dolencia y cualquier esfuerzo que haga, **la máxima seguridad.** Visite usted con toda confianza al afamado ortopédico en las poblaciones siguientes, exactamente el día indicado y no otro:

TALAVERA REINA, 1 abril, **Hotel Comercio.**
PLASENCIA, miércoles 2, **Fonda Comercio.**
BEJAR, jueves 3 abril, **Fonda España.**
CIUDAD RODRIGO, el 4, **Hotel Salmantino.**
PEÑARANDA BRACAMONTE, 5, **Hotel Sevilla.**
MEDINA CAMPO, el 6, **Fonda la Castellana.**
VALLADOLID, lunes 7 abril, **Hotel Inglaterra.**

MADRID, martes 8 y miércoles 9 abril, **HOTEL INGLES, calle Echegaray, 8 y 10.**
ZARAGOZA, jueves 10 abril, **Hotel Europa.**
ZAMORA, viernes 11 abril, **Hotel Suizo.**
SALAMANCA, sábado 12 abril, **Hotel Comercio.**
MEDINA RIOSECO, domingo 13, **Hotel Castilla.**
VILLADA, lunes 14 abril, **Fonda Redondo.**
ASTORGA, martes 15 abril, **Hotel Moderno.**

Un colaborador del señor BOER recibirá en:
BAENA, martes 1 abril, **Fonda Cordobesa.**
LUCENA, miércoles 2 abril, **Fonda Suiza.**
PUENTE GENIL, jueves 3, **Fonda Española.**
OSUNA, viernes 4 abril, **Fonda Rodríguez.**
ECIJA, sábado 5 abril, **Hotel Comercio.**
MORON, domingo 6 abril, **Fonda Pascual.**
LORA RIO, lunes 7 abril, **Fonda Terry.**
CARMONA, martes 8 abril, **Hotel Comercio.**
SEVILLA, miércoles 9 abril, **Hotel París.**
ALMENDRALEJO, jueves 10 abril, **Hotel España.**
CACERES, viernes 11 abril, **Hotel Nieto.**
BADAJOZ, sábado 12 abril, **Hotel Garrido.**
MERIDA, domingo 13 abril, **Hotel Comercio.**
DON BENITO, lunes 14 abril, **Hotel Falcón.**

Un colaborador del señor BOER recibirá en:
ALMERIA, lunes 31 marzo, **Hotel Simón.**
GUADIX, martes 1 abril, **Hotel Comercio.**
BAZA, miércoles 2 abril, **Fonda Granadina.**
GRANADA, jueves 3 abril, **Hotel París.**
LOJA, viernes 4 abril, **Fonda Positiva.**
ANTEQUERA, sábado 5 abril, **Hotel Infante.**
MONTILLA, domingo 6 abril, **Hotel Rosita.**
CORDOBA, lunes 7 abril, **Hotel Regina.**
VILLARROBLEDO, martes 8, **Fonda la Francha.**
ALBACETE, miércoles 9, **Hotel Francisquillo.**
LORCA, jueves 10 abril, **Hotel España.**
MURCIA, viernes 11, **Hotel Reina Victoria.**
ALICANTE, sábado 12 abril, **Palace Hotel.**
VALENCIA, domingo 13 abril, **Hotel Inglés.**
C. A. BOER, Especialista Herniario, Pelayo, 60 (Plaza Cataluña) BARCELONA

CAFES CAPELLANES

No es lo mismo tomar café que tomar un buen café. Los más concentrados y aromáticos son los Cafés Capellanes, al precio de 8, 9, 10 y 11 pesetas kilo.

Chocolate "REINA VICTORIA"
el más exquisito de los chocolates.
Pan de gluten y Chocola[te]
PARA DIABETICOS

Se expenden en las sucursales de **VIENA REPOSTERIA CAPELLANES** (Alcalá, 129; Alarcón, 11; Arenal, 30; Atocha, 89; Fuencarral, 128; Génova, 2 y 25; Goya, 29; Martín Heros, 33; Marqués Urquijo, 19; Preciados, 19; San Bernardo, 88, y Toledo, 66).

†

Rogad a Dios en caridad por el alma
DEL ILUSTRISIMO SEÑOR
D. AMANCIO SANCHEZ DE AMORAGA
Y RUIZ DE ASSIN
Caballero profeso del hábito de Calatrava y maestrante de la Real de Ronda
FALLECIO EN CEHEGIN (MURCIA)
EL DIA 31 DE MARZO DE 1926
Habiendo recibido los Santos Sacramentos y la bendición de Su Santidad
R. I. P.

Su esposa, ilustrísima señora doña Blanca de Garnica y Sandoval; hijos, don Cristóbal y don Francisco; hermanos políticos, sobrinos, tía, tío político, primos y demás familia

RUEGAN a sus amigos encomienden a Dios Nuestro Señor el alma del finado.

Todas las misas que se celebren el día 31 en las Calatravas; las del día 1 de abril en la parroquia de Santa María Magdalena y en el convento de las Maravillas de Cehegín (Murcia); las de los días 1 y 2 de abril en Pedernoso (Cuenca), serán aplicadas por el alma de dicho ilustrísimo señor.

El eminentísimo señor Cardenal-Arzobispo de Toledo y los excelentísimos señores Nuncio de Su Santidad, Patriarca de las Indias, Obispos de Madrid-Alcalá, Barcelona, Murcia, Lérida y Cuenca han concedido indulgencias en la forma acostumbrada.

Esquelas: H. de R. Domínguez, Barquillo, 39. T. 33.019.

†

SEXTO ANIVERSARIO
EXCELENTISIMO SEÑOR
Don Salustiano Sáenz de Tejada y de Olózaga
Caballero de la orden militar de San Fernando, capitán de Caballería de Regulares de Alhucemas
QUE MURIO GLORIOSAMENTE
DESPUES DE RECIBIR LOS SANTOS SACRAMENTOS
el día 31 de marzo de 1924, conduciendo el convoy de Izen-Lassen
R. I. P.

Su madre, la excelentísima señora baronesa viuda de Benasque; hermanos, don Francisco, barón de Benasque; doña Blanca, vizcondesa de Villahermosa de Ambite; doña María Teresa y doña Evencia; hermano político, vizconde de Villahermosa de Ambite; tíos, primos y demás parientes

RUEGAN a sus amigos se sirvan encomendar su alma a Dios Nuestro Señor.

En sufragio del alma del finado se celebrarán misas el día 31 en la parroquia de San Cosme y San Damián, y en la iglesia de Santa Clara de la ciudad de Arnedo (Logroño), y las misas de todas las iglesias de esa misma ciudad y el pueblo Quel (Logroño), y en esta Corte, en el mismo día, las del Asilo del Sagrado Corazón y el convento de Dominicos (ambos de la calle de Claudio Coello), y en San Andrés de los Flamencos.

ACTUALIDAD EXTRANJERA

La crisis polaca

Un momento que puede ser decisivo

Pilsudski quiere dar la batalla definitiva contra la Dieta

Según las últimas noticias de Varsovia, el mariscal Pilsudski piensa dar la batalla definitiva contra la Dieta polaca, pero no como dictador, sino como jefe político en unas elecciones. Todas sus maniobras durante la crisis actual van dirigidas a forzar una disolución, seguida, quizá en un plazo bastante largo, de elecciones generales. En realidad, no se ve otra solución de la crisis continua que sufre la política de Polonia

Pilsudski dió su golpe de Estado en mayo de 1926. Durante los dos primeros años la Dieta se sometió sin demasiada resistencia a la voluntad del dictador. Se hicieron algunas reformas de importancia en la Constitución, pero no las que el mariscal quería, ni siquiera las que la nación necesitaba. Después hubo elecciones en febrero de 1928.

No se puede negar que estas elecciones fueron para el mariscal un triunfo, pero solamente relativo. Cierto que ningún partido polaco ha obtenido, desde que el país recobró la independencia, 122 diputados como tiene ahora el bloque gubernamental. Pero Pilsudski necesitaba, para guardar las formas constitucionales y gobernar según su voluntad, la mayoría absoluta de la Cámara, y para ello le faltaban otros tantos diputados, puesto que la Dieta consta de 444 miembros.

Esta victoria relativa—o este fracaso—explica los sucesos posteriores. Pilsudski no ha podido dar al país aquella estabilidad ministerial que era su programa máximo de gobierno, como condición indispensable para la dirección razonada y eficaz del país. Conscientes de su fuerza los partidos de la oposición, no han vacilado en provocar crisis tras crisis, seguros de que Pilsudski no se sentía lo bastante fuerte para repetir su golpe de Estado de mayo de 1926, y de que en esta forma podían gastar al mariscal ante la opinión.

Corrían, sin duda, el riesgo de aparecer ante la opinión como los estorbos de una obra de gobierno, y así perder votos y prestigio; pero para ellos ese riesgo era infinitamente menor que el del mariscal. Una personalidad se gasta mucho más rápidamente que un partido, aun cuando procure, como Pilsudski, permanecer en segundo término. La realidad es que el dictador vino a remediar una situación de inestabilidad, de zozobra política, y en este año solamente ha tenido que resolver cuatro crisis y rendirse cuatro veces ante la Dieta. ¡Eso no vale 300 muertos que costó el golpe de mayo de 1926!

Pero parece que Pilsudski—ya lo hemos indicado—está decidido a buscar la solución definitiva. Hizo primero que se encargase de formar el ministerio al presidente del Senado, Szymanski, una personalidad sin relieve alguno. El hecho de ser presidente del Senado nada significa, puesto que la alta Cámara no pesa en la política polaca. Al mismo tiempo le comunicaba unas condiciones para formar parte del ministerio, que por adelantado podía creerse que no serían aceptadas.

Pilsudski sabe que contra él no es posible gobernar. Así, reclamaba la inhibición de la Dieta en todas las cuestiones personales del ministerio, la suspensión de la Cámara por seis meses, la abstención de volver a discutir el presupuesto, una vez aprobado, y la desaparición de las trabas legales a los créditos extraordinarios.

No fué posible, naturalmente, el acuerdo con los partidos para constituir el gobierno de mayoría propugnado, y de ahí el nombramiento del hermano del mariscal para formar el ministerio; pero éste ya ha renunciado también, a pesar de que sus primeras palabras parecían indicar que era el encargado de dar la batalla en las elecciones. ¿Será preciso que el propio general plantee francamente el problema y afronte la responsabilidad directa del Poder? Pero entonces es de temer la batalla inmediata.

R. L.

El ministro de Lituania regresa a París

PARIS, 29.—El señor Klimas, ministro de Lituania, ha regresado a esta capital, después de presentar sus cartas credenciales como ministro plenipotenciario de su país en Madrid y Lisboa.

Hoover ha aceptado el informe sobre Haití

Retirada gradual de los marinos norteamericanos

El alto comisario militar será sustituído por otro civil

WASHINGTON, 28.—El Presidente Hoover ha anunciado que adoptaría el informe de la Comisión investigadora de la situación de Haití, como base de su política con respecto a este país.

La Comisión ha recomendado la retirada gradual de los marinos y la supresión del alto comisario militar, tan pronto como el comandante general Russell termina su ejercicio.

En su lugar será nombrado un comisario civil, que será también el representante diplomático.

La actuación de Russell terminará cuando el Presidente Hoover lo estime conveniente, o hasta la caducidad del tratado con Haití, en el año 1936.—**Associated Press.**

CHILE Y PERU

LIMA, 28.—Ha regresado de su viaje a Chile la flotilla mandada por el capitán Goicoechea. Los periódicos dedican gran espacio a las informaciones relativas a la estancia de los marinos peruanos en la República chilena, haciendo resaltar la cariñosa acogida de que han sido objeto.

El señor Goicoechea ha manifestado que el Presidente de Chile, general Ibáñez, le ha expresado su deseo de encontrarse en alta mar con el señor Leguía, Presidente peruano, para dar con este acto una prueba de la confraternidad existente entre los dos países.—**Association Press.**

EMPRESTITO URUGUAYO

MONTEVIDEO, 29.—El Consejo de Administración Nacional ha solicitado del Parlamento que autorice la negociación de un empréstito por valor de diez y siete millones de dólares destinados a la construcción de carreteras, con lo que se daría un gran impulso al turismo y grandes facilidades al comercio interior.—**Associated Press.**

MUERE LA ESPOSA DE GUGGIARI

BUENOS AIRES, 28.—La señora Guggiari, esposa del Presidente de la República del Paraguay, ha fallecido.—**Associated Press.**

LAS ELECCIONES BRASILEÑAS

RIO DE JANEIRO, 29.—Los resultados definitivos de las elecciones presidenciales confirman la elección del candidato republicano conservador a la presidencia de la república señor Julio Prestes.—**Fabra.**

LA ACEPTACION DE HOOVER, BIEN ACOGIDA

PUERTO PRINCIPE, 29.—La aceptación, por parte del Presidente Hoover, de las recomendaciones que le han sido hechas por la Comisión norteamericana encargada de informar acerca de la situación de Haití, ha sido bien acogida por la mayoría de los italianos.

Sin embargo, ha causado alguna decepción el acuerdo de no proceder inmediatamente a la retirada de los fusileros marinos yankis que ocupan el país.

Varias familias norteamericanas se disponen a abandonar la isla, pues creen que la evacuación se efectuará a continuación de las elecciones que se celebrarán el día 14 de abril próximo.

Se da por seguro la designación de Eugenio Roy para desempeñar interinamente la Presidencia de la República, pues cuenta con la simpatía del cuerpo electoral.—**Associated Press.**

FERROCARRIL ELECTRICO EN GUATEMALA

GUATEMALA, 29.—Mañana se inaugurará el primer ferrocarril eléctrico centroamericano, que une la ciudad de Quezaltenango con la red ferroviaria del resto del país.—**Associated Press.**

Chocan dos automóviles en Maguncia

MAGUNCIA, 29.—Un camión automóvil militar francés, chocó ayer, junto a la puerta de una cantina militar francesa, con otro automóvil allí estacionado. A consecuencia del accidente, han muerto el cantinero francés y el propietario del automóvil parado, agricultor alemán.

Nombre siempre EL DEBATE al dirigirse a sus anunciantes

PERDIDA DE PESO, por K-HITO

—¡Oh! Peso ya mucho menos. Antes, al que pisaba le sacaba la bota.

SEMBLANTES

RODRIGUEZ MENDOZA

Tiene fama el hijo de Chile de ser el hombre más rudo de la América hispana. Se atribuye esto a los abuelos vascos, a las afluencias de sangre británica y germánica. Pero debe ser cosa de la tierra. ¡Qué casualidad que el indio araucano haya dado el único ejemplo de fiereza indomada en toda la crónica de la Conquista! Un soldado de Madrid articuló en desfile vistoso de octavas reales todo el aspaviento feroz del arauco en vilo. Había por aquellos tiempos en Madrid soldados que iban hasta el fin del mundo y sabían construir un epos magnífico. Los bravos indios siguieron en rebeldía, pues, contra los demás chilenos hasta 1883. Debe ser cosa de la tierra. El Perú conoce por doble motivo a "los de Chile". Eran buenos los españoles de entonces, pero los mejores eran los de Chile. Los atridas harapientos de Lima: su arcángel de rebelión tendió sobre la conjura el ala tinta de una capa fabulosa. Después de los españoles de Chile vinieron los chilenos de Chile con pólvora y bayonetas.

Este carácter se mantiene vivo. En el pueblo, en el roto—valiente y socarrón—con matices fuertemente acusados. En las clases cultas se evidencia por una singular desenvoltura de ademán, por una peculiar hombría, un poco brusca.

Lo da la tierra.

* * *

El excelentísimo señor don Emilio Rodríguez Mendoza, primer embajador de Chile en España, es el chileno más chileno que ha nacido en el mundo. Este diplomático ilustre sabe cerrar la puerta de su gabinete secreto sin ninguna diplomacia. Su historia oficial, su carrera, llena de triunfos, sólo nos es dado conocerla desde fuera. Pertenece a la biografía de enciclopedia, al Derecho internacional, al estudio de convenios y tratados y arbitrajes. Pero la trayectoria interna, el proceso íntimo y palpitante de esta vida de luchador, sólo unas "Memorias" nos lo podrían revelar. Mas no confiemos en gozar pronto de tan tentadora perspectiva. El señor Rodríguez Mendoza es hombre joven todavía y está en plena actividad política.

* * *

Se derrumbó el verano, de repente, sobre Madrid. Hacía calor, el señor embajador no estaba o no recibía..., no recuerdo bien lo que me dijo el criado. Dejé mi tarjeta. Iba ya por la calle cuando se abrió un balcón y oí que me llamaban por mi nombre. Era el embajador mismo..., que estaba en casa para mí, tenía mi tarjeta en la mano y me hacía señas de que entrara.

Rodríguez Mendoza es el hombre eternamente inclinado sobre un mapa: sobre el mapa de América, que contempla con la sutil visión de un biólogo. Ante sus ojos se hinchan los montes americanos y se colman los lagos y fluyen los ríos como el rojo árbol arterial de un organismo; bajo sus dedos se hace un viento humano en los valles anchos. Y cómo tiembla esa enorme cornisa litoral: agua inmensa, pálida y azul abajo, sombra de baluarte en la altura titánica, de frío borde inmaculado. Al Norte, la realidad imponente de los Estados Unidos... El ilustre diplomático la contempla desde su atalaya andina, desde su tribuna castellana: a distancia, que es como se ven las cosas grandes. Abstraídas, deshumanizadas, tal vez, pero íntegras en su magnitud transcendente.

Hemos señalado el punto sensible sobre el cual gravita, con reiterado desvelo, el pensamiento y el estudio del hombre político, que es Rodríguez Mendoza, lo que podríamos llamar su "preocupación hispánica".

Resbalando por la tangencia del tema, hago preguntas al embajador sobre su famoso discurso de Valladolid, donde su palabra levantó el clamor de los vítores, el huracán de las ovaciones. Apenas alude a su triunfo personal. Sólo una cosa parece halagarle indeciblemente: el haber alzado su voz de americano en un ámbito insigne de Castilla la Vieja.

Mi visita se prolonga: he de tomar el té en mi despacho privado del embajador. Y, naturalmente, acabamos hablando de literatura.

"¿Por qué estropear lo que se sabe o lo que se piensa, comunicándolo a ciertas gentes?", ha dicho el autor de "Santa Colonia". No hubiera podido comunicarme todo lo que sabía; pero todo lo que pensaba sí me lo dijo en aquellas horas inolvidables de intimidad.

De Rodríguez Mendoza, el escritor famoso, sobre su labor periodística, sobre sus creaciones admirables en la novela y en el ensayo, sobre sus oraciones de tribuno, ceñidas, apretadas al tema como un cincho, sobre toda su obra literaria pongo yo esa historia maravillosa de "Santa Colonia". Hay un ejemplar sobre la mesa del diplomático escritor y lo he tomado en mis manos. Empiezo a leer en voz baja, acabo leyendo en voz alta.

Había crecido la noche bajo las palabras y las lámparas habían encendido sus ramos, como plantas, sobre su caudal lento. Yo leía vocablos de sueño, páginas de abismo. (Era en Castilla, señor, en Castilla.)

Después he recordado, por asociación extraña, el juicio de Ganivet sobre Maeterlinck. Extraña asociación, porque bajo su concepto cabe también situar esta obra original, única, tan alejada de aquel Maeterlinck de Ganivet...

"Santa Colonia" es la más fina realización, en prosa castellana, de las nuevas literaturas de América.

Ramón DE LA SERNA

Tribunales

Los ataques a los guardias y la legítima defensa

El Tribunal Supremo no ha casado la sentencia dictada por la Audiencia de Oviedo, en la que fué condenado a cuatro años de reclusión un guardia que mató a un borracho que no acató sus órdenes y que se revolvió contra él, empuñando una navaja, con la que llegó a causarle unas cuantas desgarraduras en el uniforme. No cabe apreciar en el caso la eximente de legítima defensa, porque no hubo agresión actual inevitable.

Dice también la sentencia que el guardia había golpeado con su tolete al borracho antes de que éste sacase la navaja. La agresión, que recibió el guardia no fué de tal importancia que requiriese el empleo de la fuerza para ser rechazada. Por lo tanto, no cabe decir que el procesado obró en cumplimiento legítimo de su deber.

El magistrado don Alfonso Travado ha sido ponente en este asunto.

No hubo falsedad

La madre que declaró que su hijo, muerto en Africa, no había dejado hijos naturales, y los testigos que la acompañaron, han sido absueltos por la sala primera de la Provincial, de la acusación de falsedad que contra ellos mantuvo el Ministerio Público, por haberse comprobado que existía un hijo de aquella condición.

Dice la sentencia que no hubo intención, y añade que, en el caso de que hubiera existido, el delito hubiera sido de falso testimonio.

Pero tampoco hay posibilidad de apreciar el falso testimonio. Falta en el caso, además de la intención, aquel requisito que exige el número segundo del artículo 400 del vigente Código Penal de que se haya deducido el tanto de culpa.

Escándalo farisaico

A propósito de los comentarios farisaicos que ha inspirado a algunos periódicos la transmisión por la Agencia "Logos" del rumor acerca del estudiante señor Sbert, transmisión que, como ayer demostramos, fué absolutamente objetiva y acompañada de las reservas oportunas, hace nuestro querido colega "La Nación" un artículo dirigido a aquella Prensa que por su conducta ha perdido todo derecho a escandalizarse "sin que el país se ría a carcajadas".

Se trata, en efecto, de un escándalo farisaico, y todo el mundo está en el secreto. Por nuestra parte, firmes en la línea de conducta a que EL DEBATE ha permanecido siempre fiel, no descenderemos al terreno que no nos es propio. Ni nos sacan de quicio vituperios interesados, ni nos dejamos engañar por insinceras actitudes. Pero iremos al fondo del asunto y hablaremos en próximo artículo de las responsabilidades de la Prensa.

CHININITAS

"Si mil kilos de pieles de conejo en bruto valen 6.000 pesetas, esas mismas pieles convertidas en pelo elaborado para sombreros valen 10.422 pesetas, y transformadas en cascos de fieltro llegan a valer 15.450 pesetas, y en sombreros guarnecidos, pesetas 26.265."

¡Y para tapar qué cabezas, a lo mejor!

¡¡Y aun para que se tome por cabeza lo que hay debajo!!

Y los conejos, "in albis"...

* * *

Estadística de contaduría:

"El éxito del día, con ciento cuarenta y cuatro carcajadas generales en cada representación. ¿Hay quien dé mas?"

A lo mejor, sí.

Tenemos un amigo, que lleva la cuenta de los bostezos, no sabemos si ante la misma obra, y va por el quinto millar.

La estadística tiene eso. Columnas, y columnas...

Realmente, en una contaduría no se venía contando más que el dinero.

Pero, por lo visto, ahora hay poco que hacer y se entretienen...

* * *

"CARACAS. — El explorador español Juan Mundo..."

Nadie se llama mejor;
es un acierto rotundo,
como hijo de España Juan,
y, como explorador, Mundo.
Así el nombre le denuncia;
pues ¿quién a quietud sujeta
a un explorador que ya
lleva el Mundo en la tarjeta?

* * *

En los EE. UU. no saben qué inventar para volver al "soplen" legal y público.

Ahora estamos en eso del "referendum" y...

"El número de votos recibidos por el momento de los veinte Estados se reparte en la forma siguiente:

En favor de la prohibición, 191.900; por la modificación de la ley, 224.000; por la derogación, 284.000.

Cuando en 1922 el mismo diario hizo un referéndum análogo, registró los siguientes resultados:

Por la prohibición, 306.000; por la modificación, 325.000; por la derogación, 164.000."

Ya supondrán ustedes dónde se ha dado a conocer el curioso estado de ánimo de los federativos.

¡En el tablón, en el tablón de edictos!

* * *

A la antología:

"Anuncia a la primavera
el color del cielo limpio
y el joven verde que nace
al amparo de los ríos."

Nada como la poesía para ennoblecer las cosas...

¿Han visto qué modo tan delicado de nombrar a la rana?

¡El joven verde!... Es encantador...

VIESMO

Bolivia invita a Romero de Torres y Zubiaurre

Les llama para dirigir una escuela de pintura

LA PAZ, 29.—El ministro de Instrucción pública ha invitado a los pintores españoles Julio Romero de Torres y Ramón de Zubiaurre, para que se trasladen a Bolivia para dirigir la Escuela de Pintura que se va a crear en Potosí.

El ministerio de Instrucción pública ha decretado la fundación de esta Escuela en vista de las excepcionales condiciones que para el arte pictórico poseen los potosinos.—**Associated Press.**

EL ARCHIDUQUE JOSE DE HUNGRIA EN ROMA

Homenaje al soldado desconocido

ROMA, 29.—El archiduque José de Hungría ha rendido homenaje al soldado desconocido italiano. Fué recibido ante la tumba por las autoridades y el personal de la Legación de Hungría.

El archiduque se detuvo ante la tumba y pronunció, en italiano, las siguientes palabras: "Con profunda admiración te he visto combatir y morir heroicamente. Gloria a tu memoria."

Antes de abandonar el Altar de la Patria, el archiduque estuvo conversando con un grupo de oficiales italianos, a quien dijo: "Mi deber fué el de combatiros; pero, ahora, estoy entre vosotros como amigo y como amigo cordial.

Paliques femeninos

EPISTOLARIO

F. M. S. (Cádiz).—No señor, no lo es. Y por las razones que usted mismo apunta. Varias pastorales y, desde luego, Roma ha dado normas explícitas en ese sentido, no hace mucho tiempo.

Una madrileña (Madrid). — Respuestas. Primera. No es un delito, precisamente, pero sí una antigualla. No se llevan tales "idilios" en público. Segunda. En general, sí; pero sin extremar la nota, o sea, tratándola con la debida consideración y respeto. Tercera. Saludar a esas muchachas, ¿por qué no?

Violeta (Burgos). — ¡Por favor, señorita, repita la consulta con letra no emborronada y que se pueda entender! Lo que hemos recibido no es una carta, sino... un jeroglífico de la tumba de Tutankamen, ¡y, fracamente, hágase cargo!...

Mitos (Valencia).—La quiere a usted, por lo visto, y... usted le quiere a él. Esto último no lo declara usted, pero se está viendo. Total: que si "vuelve como las golondrinas" ahí no ha pasado nada. ¡A que no! Con las ganas que usted tiene de que vuelva... ¡A que sí!

Dos pueblerinas. Jalance (Valencia). Respuestas. Primera. La servidumbre. Segunda. Favoreciendo la circulación de la sangre ante todo. Tercera. Esta pregunta deben dirigírsela al señor administrador. Cuarta. Esta otra, será trasladada a la superioridad. Complacidas las señoritas.

Prudente (Carrión de los Condes).—¿Qué, "desea usted hacer la carrera de mecanógrafo" y que qué se necesita para ésto? Pues verá usted, en realidad, y en primer término, una máquina de escribir. Luego escribir mucho. Después seguir escribiendo. Y, en suma: "hincharse" a escribir. Que nosotros sepamos no hace falta otra cosa, fundamentalmente, al menos.

Lili (Madrid).—¡Ay, señorita, Dios le conserve y le aumente ese buen humor! ¡A estas alturas, preocuparse en serio con la busca y captura de un sellito postal del año 30!... ¡Y pretender que se lo busquemos nosotros! Gentil "Lili". ¡Y usted tan encantadora como "grande"! ¡Palabra!

Margarita (Murcia.—Respuestas: Primera. No, porque las señoritas hijas de familia no ofrecen la casa que es de sus padres. Segunda. Sencillamente diciendo: "Gracias". Tercera. No. Deben ser ellos quienes la visiten a usted. Cuarta. Un encendedor, una boquila, una pitillera, etcétera, etcétera. Quinta. En el derecho. Sexta. En el dedo anular de la mano izquierda. Séptima. "Fulano de Tal, mi prometido." Octava. Con un obsequio análogo al que recibió usted de ella. Novena. No está mal, pero no de moda. Décima. Copiar mucho. Picuda, aunque no tanto como se estiló hace tiempo. Undécima. La dedicatoria, sencilla y natural.

Dos enamoradas (Santander).—Respuestas: Primera. Nada. Atender a buen consejo, ya que un tipo sin carrera ni porvenir no es plan para ninguna chica. Segunda. Según. De los diez y ocho en adelante, por ejemplo. Tercera. Seis años él más que ella no está mal. Cuarta. Puede ir. Quinta. Es la moda. Sexta. De eso no sabemos una palabra. Séptima. Con velo mejor.

Un concejal (Madrid).—De luto, a condición de que sea muy reciente y por los padres, esposa o hijos. Detrás del Santísimo debe hacerse. Corresponde tan triste deber a la familia del finado o finada.

R. C. y C. (Lugo).—Respuestas: Primera. Puede hacerlo perfectamente en ese caso. Segunda. Tratándose de una señora joven, aguardar que sea ella quien inicie el saludo en esa forma. Al marido, primero. Tercera. No. Cuarta. Sí. Quinta. A los quince años. Por su carácter, puede, en efecto, usar en esto de más libertad: libertad paternal.

Flor de Lis (Coruña).—Respuestas: Primera. Sencillamente dando largas al... sí y al no. Por ejemplo: "De momento no sé qué contestarle a usted." "Necesito pensarlo", ectétera, etcétera. Eso lo logrará usted a fuerza de habilidad y de... coquetería, pero, sobre todo, observando y estudiando el tipo. Tercera. "Para saber quién es "El Amigo Teddy" (transcribo sus mismas palabras) no existe recurso ni combinaciones que valgan. Es uno de los misterios más formidables: créalo.

El Amigo TEDDY

Tres muertos en una mina

CARMAUX, 29.—A consecuencia de un hundimiento ocurrido en una mina de esta región, han perecido tres obreros.

Folletín de EL DEBATE 90)

JULIA KAVANAGH

LA REINA MAB

(NOVELA)

(Versión española expresamente escrita para EL DEBATE por Carmen Ruiz del Arbol)

Fué un golpe tan terrible; pero olvido que tú no estás enterada; es demasiado largo de explicar; además no sé si podría; pero Mab era mi mujer y tu dolor no es lo que era el mío. Y deseo, de veras lo deseo —añadió impaciente y con su antigua testarudez—; desearía que procurases olvidar a ese O'Lally; que, después de todo, se casó con otra.

—Se casó con otra; pero era a mí a quien amaba, y es inútil, tío, discutir un dolor como el mío; nunca podré ser feliz; nunca, porque tengo que vivir sin él. Y temblaron sus labios al pronunciar la apasionada declaración.

—¿Vamos a ver a la señorita Flinn?—preguntó Ford.

—Como quieras, tío.

Fueron, pero el camino que conducía a casa de la señorita Flinn, no daba nunca a Mab alegres pensamientos, y su rostro estaba más triste que de costumbre, cuando entraron en la sala de Brígida.

La encontraron furiosa, y no sin causa. Acababa de recibir una carta, ¡y qué carta! ¡No se había visto nunca cosa igual!

—Léala, señorita O'Flaherty—dijo dándosela a Mab—; léala y dígame si no es lo que puede esperarse de semejante persona.

Mab cogió la carta y la miró; llevaba un sello extranjero y decía así:

"Querida señorita Flinn: Cuando reciba ésta yo habré muerto. Podría usted rehusar mi petición si viviese, pero no rehusará la última súplica de una muerta. ¡Por el recuerdo de los tiempos pasados, tenga compasión de mí; recoja a mi hijo! La mano de Dios pesa sobre mí. Me estoy muriendo y estoy casi en la miseria, estoy reñida con mis amigos de Irlanda, y preferiría dejar a mi hijo a la bondad de los extraños que a la suya. Se lo dejo a usted y al doctor Flinn. El cura de la aldea, donde llevo escondida los últimos tres años, les dirá dónde lo pueden recoger. ¡Por Dios, amparen a mi hijo! Claro que sólo por una temporada. Su padre ahora se apresurará a reclamarlo. Hágalo, señorita Flinn, para que Dios tenga misericordia de usted.

Ana Gardiner."

La carta cayó de las manos de Mab.

—¡En la vida he oído cosa parecida!—exclamó Brígida mirando a Mab y Ford alternativamente—. ¡Miren que esa señora O'Lally dejarme su hijo a mí, a mí, que la odiaba!

Mab cogió la carta y la leyó de nuevo en voz baja.

—No sabía la muerte de su marido—dijo, devolviéndosela a Brígida.

—¿Y qué tengo yo que ver con su hijo?—exclamó exasperada ésta—. La señorita Gardiner no se moría por mí, y creo que lo ha hecho sólo por fastidiarme. En cuanto a lo de que sólo es por una temporada, es tontería. Su marido se ha muerto, sus amigos se han ido de Irlanda, y estoy segura que estaba enterada de todo. Pero Ana siempre fué astuta. Bueno, pues, vaya una noticia para el doctor, que siempre entra diciendo: ¡Qué noticias, Brígida! Vaya una cara que va a poner cuando se entere.

—Tío—dijo Mab levantándose y mirando al cielo—, se prepara una tormenta.

—Muy bien, hija mía, nos iremos.

Se apresuraron a despedirse de Brígida y la dejaron aún asombrada y muy indignada de su repentina marcha. Claro está que comprendía a lo que obedecía, no querían verse mezclados en el asunto.

Tan pronto como estuvieron fuera de vista, de las ventanas de Brígida, Mab se detuvo de repente.

—Tío—dijo.

—Ya sé—interrumpió Ford—; quieres el niño.

—Tío, me parece que si tuviese ese niño, podría ser de nuevo feliz.

—Lo tendrás. Volveré a pedirle la dirección a la señorita Flinn y emprenderé en seguida el viaje. Lo tendrás, Mab, si tengo vida y fuerzas para traértelo.

Iba a retroceder, cuando Mab le detuvo.

—Tío, sé la dirección, es en Varnes, cerca de Dieppe, y vi también en la esquina de la otra página, que la señora O'Lally se hacía llamar señora Brown, eso nos guiará.

—¿Vienes conmigo, Mab?

—Sí, tío. No te dejaré viajar solo primero, y además, no podría quedarme esperando. ¡Oh, si pudiéramos salir esta noche!

—Estoy dispuesto a emprender el viaje.

—No, tío, no viajarás de noche, pero saldremos mañana temprano, porque supongamos que cualquiera cogiese al niño; no quiero decir la señorita Flinn, sino cualquier otra persona.

—No es probable, Mab.

—¡Oh, tío! ¿Quién sabe? Hay muchos ricos sin hijos que se alegrarían de tener un niño como ese.

—Es posible.

—Ves, tío, ese niño será una nueva vida para mí. Apenas podía contenerme, mientras la señorita Flinn hablaba de aquel modo tan raro, y me salí, porque lo primero es tener el niño, después podré decir cuanto quiera. Tío, estaba loca cuando te decía que ya no podría ser feliz, temo ser demasiado feliz, si solamente puedo tenerlo.

—No hay duda de ello.

—¡Oh, tío, no se sabe; la felicidad ha huído siempre de mí. ¿Y si se me escapase de nuevo?

Ford la miró con tristeza; hacía mucho tiempo que no veía así a Mab. Cuando apercibieron la ciudad de O'Lally, Mab miró su casa con brillantes ojos.

—Me alegro ahora que sea mía—dijo apretando el brazo de Ford y mirándole con lágrimas en los ojos y alegre sonrisa en los labios—. Me alegro de tener tierras y dinero, porque a menudo me dolía pensar que había despojado a O'Lally, y será una gran alegría devolvérselo al hijo de O'Lally algún día.

—Mab, le echarás a perder.

—No, tío; pero le querré con todo mi corazón. Tendrá una jaquita; tiene que ser varonil. Y el padre Macarthy, el fraile benedictino, le instruirá, porque su padre era muy instruído. Y él también debe serlo.

Ford la escuchaba, moviendo la cabeza, pero Mab proseguía con el mismo ardor, y todo el día y toda la noche estuvo hablando de lo mismo. Pero cuando llegó la mañana, Mab tenía una fuerte fiebre, y el doctor declaró que el único remedio era traerle el niño.

—¿Y tengo que dejarla así?—preguntó Ford.

—Mi hermana vendrá a cuidarla.

Ford suspiró, pero era para bien de Mab; tenía que ceder. Sin embargo, con su antigua afición al misterio, tuvo a bien dejar la casa a escondidas. Y sólo cuando hacía varias horas que se había ido, supo Mab, con gran desesperación, su marcha. El doctor que presenció su dolor, ocultó prudentemente la parte que había tomado en el asunto, y dejó a Brígida, que se había trasladado a la ciudad de O'Lally, la tarea de administrar consuelo.

—Señorita Flinn; usted no conoce al tío; es un viaje largo, y estará fuera bastante tiempo, y no escribirá; nunca escribe, y sabiendo lo débil de cuerpo e inteligencia, ¿cómo voy a poder sufrir este cruel silencio?

Pero tuvo que sufrirlo, sin embargo, porque, como había previsto, Ford no escribió. Pasó una semana, después diez días, y las noticias no llegaban. La excitación de Mab dió lugar a una profunda y silenciosa apatía, que hacía al doctor sentir, aún más, el consejo que diera a Ford. Estaba una tarde procurando animarla, la duodécima, después de la marcha de Ford, y su hermana le ayudaba, cuando Mab, que estaba sentada junto a la chimenea, escuchándoles con los ojos cerrados, de repente, estremeciéndose, los abrió. Había oído las ruedas de un coche.

—Créame, señorita O'Flaherty—decía el doctor—, Ford aparecerá cuando menos se le espere. Sólo deseo que la sorpresa y la alegría no le hagan daño.

Las ruedas del coche se acercaban; Mab las oía claramente.

—Pero espero, señorita O'Flaherty—decía Brígida—, que si se siente usted nerviosa, se contendrá. Los nervios son muy peligrosos.

—¡Brígida!

—Es inútil que me mires de ese modo, doctor. Sabes perfectamente que una vez que una mujer se deja llevar de los nervios, es cosa perdida. Y por lo tanto, domínelos, le digo.

Mab se puso la mano delante de los ojos. El coche se había detenido; Ford había vuelto sano y salvo, pero, ¿habría traído el niño? El doctor y su hermana callaban; también ellos habían oído y comprendían que no había necesidad de preparar a Mab. Aunque no se quitó la mano de los ojos, toda su actitud expresaba profunda expectación.

La puerta se abrió, pero Mab no miró. Oyó los pasos de Ford, pero sólo cuando le oyó decir Mab, se destapó los ojos. Estaba ante ella sonriendo y en sus brazos dormía un niño de tres años.

La escena que el doctor temía no tuvo lugar. A Mab no le dió el ataque de nervios, que Brígida anunciara. Profunda paz parecía penetrar en su apenado corazón.

(Continuará.)